

ΤΡΑΠΕΖΑ ΤΗΣ ΕΛΛΑΔΟΣ
ΕΥΡΩΣΥΣΤΗΜΑ
Υποκατάστημα
Θεσσαλονίκης

BANK OF GREECE
EUROSYSTEM
Thessaloniki
Branch

ΔΕΛΤΙΟ
ΠΕΡΙΦΕΡΕΙΑΚΗΣ ΟΙΚΟΝΟΜΙΚΗΣ ΣΥΓΚΥΡΙΑΣ
ΜΑΚΕΔΟΝΙΑΣ-ΘΡΑΚΗΣ

BULLETIN OF
REGIONAL CONJUNCTURAL INDICATORS
FOR MACEDONIA-THRACE

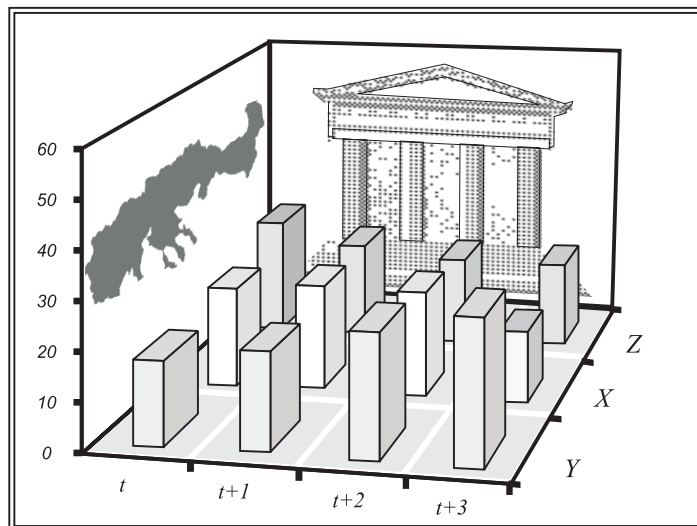

Με τη συνεργασία των
Υποκαταστημάτων
Κομοτηνής
Αλεξανδρούπολης
και της Θυρίδας Ξάνθης

With the Cooperation of
the Branches of
Komotini
Alexandroupoli
and the Outlet of Xanthi



Τεύχος 66, Μάρτιος 2010
Number 66, March 2010

ΤΡΑΠΕΖΑ ΤΗΣ ΕΛΛΑΔΟΣ
Υποκατάστημα Θεσσαλονίκης
Τμήμα Στατιστικής και Εποπτείας
Υπηρεσία Οικονομικής Συγκυρίας
Τηλ.: 2310 591 092 – 591 099 – 591 096 – 591 117
Fax: 2310 537 800
e-mail: sygiria-thes@bankofgreece.gr
Τσιμισκή 4
54 625 Θεσσαλονίκη

BANK OF GREECE
Thessaloniki Branch
Statistics and Supervision Section
Economic Conditions Service
Tel.: +30 2310 591 092 – 591 099 – 591 096– 591 117
Fax: +30 2310 537 800
e-mail: sygiria-thes@bankofgreece.gr
4, Tsimiski Street
GR – 54 625 Thessaloniki

Συνεργάστηκαν τα παρακάτω Υποκαταστήματα και Θυρίδες της Τράπεζας της Ελλάδος:
With the cooperation of the following Bank of Greece Branches:

Υποκατάστημα Κομοτηνής
Υπηρεσία Οικονομικής Συγκυρίας
Τηλ.: 25310 22 704
Fax: 25310 23 006
e-mail: komotini-stat@bankofgreece.gr
Αγ. Γεωργίου 1
69 100 Κομοτηνή

Komotini Branch
Economic Conditions Service
Tel.: +30 25310 22 704
Fax: +30 25310 23 006
e-mail: komotini-stat@bankofgreece.gr
1, St. George Street
GR – 69 100 Komotini

Υποκατάστημα Αλεξανδρούπολης
Υπηρεσία Οικονομικής Συγκυρίας
Τηλ.: 25510 88 725
Fax: 25510 26 317
e-mail: alexandroupoli@bankofgreece.gr
Μ Αλεξάνδρου-Ζαρίφη
68 100 Αλεξανδρούπολη

Alexandroupoli Branch
Economic Conditions Service
Tel.: +30 25510 88 725
Fax: +30 25510 26 317
e-mail: alexandroupoli@bankofgreece.gr
M. Alexandrou-Zarifi Street
GR – 68 100 Alexandroupoli

Θυρίδα Ξάνθης
Τηλ.: 25410 22 834
Fax: 25410 73 487
e-mail: xanthi@bankofgreece.gr
Κεντρική Πλατεία
67 100 Ξάνθη

Xanthi Outlet
Tel.: +30 25410 22 834
Fax: +30 25410 73 487
e-mail: xanthi@bankofgreece.gr
GR – 67 100 Xanthi

Τυπώθηκε στο

Ίδρυμα Εκτύπωσης Τραπεζογραμματίων και Αξιών
της Τράπεζας της Ελλάδος

Με επιφύλαξη παντός δικαιώματος. Επιτρέπεται η αναπαραγωγή για εκπαιδευτικούς και μη εμπορικούς σκοπούς
εφόσον αναφέρεται η πηγή

Printed in Athens, Greece

at the Bank of Greece Printing Works

All rights reserved. Reproduction for educational and non-commercial purposes is permitted provided that
the source is acknowledged

ISSN 1108-4413

Αποτελεί κοινή διαπίστωση ότι οι περιφερειακές εξελίξεις στο οικονομικό πεδίο, αλλά και ευρύτερα, αποκτούν συνεχώς αυξανόμενη βαρύτητα για το σχεδιασμό, τη λήψη αποφάσεων και την υλοποίηση ενεργειών τόσο δημόσιας/συλλογικής, όσο και ιδιωτικής/ατομικής φύσης.

Στο πεδίο της παρακολούθησης στατιστικών δεδομένων οικονομικού χαρακτήρα, αναδεικνύεται η ιδιαίτερη σημασία μιας προσπάθειας για συλλογή, επεξεργασία και επίκαιρη παρουσίαση σειρών με στατιστικά στοιχεία περιφερειακής οικονομικής συγκυρίας, πιο εξειδικευμένα χωρικά από τις ήδη διαθέσιμες σειρές στοιχείων για ολόκληρη την επικράτεια.

Συμβολή στη διαδικασία αυτή αποτελεί και η παρούσα διμηνιαία έκδοση του Υποκαταστήματος Θεσσαλονίκης της Τράπεζας της Ελλάδος, η οποία υπογραμμίζει το ενδιαφέρον της Τράπεζας για τις περιφερειακές οικονομικές εξελίξεις. Υπενθυμίζεται ότι ήδη από την άνοιξη του 1997 η Τράπεζα εκδίδει το μηνιαίο Στατιστικό Δελτίο Οικονομικής Συγκυρίας με στοιχεία για ολόκληρη την επικράτεια. Σημειώνεται ότι παρόμοιες εκδόσεις αποτελούν καθιερωμένη δραστηριότητα άλλων ευρωπαϊκών κεντρικών τραπεζών.

Τα στοιχεία συγκυρίας παρουσιάζονται σε μορφή συνοπτική και συνεκτική, και είναι κατά το δυνατόν αξιόπιστα, επίκαιρα και άμεσα χρησιμοποιήσιμα για την εξαγωγή ορισμένων πρώτων συμπερασμάτων σχετικά με την οικονομική δραστηριότητα στην ευρύτερη βορειοελλαδική περιοχή. Η έκδοση αυτή, αν και σχετικά περιορισμένου εύρους στην παρούσα αρχική μορφή της, φιλοδοξούμε να εμπλουτίζεται συνεχώς με επιπλέον δεδομένα, σε όσο το δυνατόν κάθε φορά μεγαλύτερη ανάλυση, ώστε να παρέχεται περισσότερη και πιο εξειδικευμένη οικονομική πληροφόρηση. Για το λόγο αυτό, η Τράπεζα συνεργάζεται και με το Ίδρυμα Οικονομικών και Βιομηχανικών Ερευνών (IOBE). Από το 3ο τεύχος, έχει αρχίσει η τακτική δημοσίευση στο Δελτίο μιας σειράς δεικτών συγκυρίας, οι οποίοι αφορούν τις εκτιμήσεις και προβλέψεις των μεταποιητικών επιχειρήσεων της Μακεδονίας και της Θράκης. Στο ίδιο πλαίσιο και με στόχο την αναλυτικότερη απεικόνιση της οικονομικής συγκυρίας στη Θράκη, από το τεύχος 36-37 προστέθηκε στο Δελτίο μια σειρά δεικτών που αφορά αυτήν ακριβώς την περιοχή. Επίσης, λόγω προβλημάτων στη ροή δεδομένων, αφαιρούνται από το Δελτίο οι πίνακες τουριστικής δραστηριότητας που παρουσιάζουν χρονική καθυστέρηση. Οι πίνακες αυτοί θα συμπεριληφθούν ξανά, μόλις αντιμετωπιστούν τα προβλήματα αυτά.

Πέρα από μια γενική απεικόνιση της οικονομικής συγκυρίας στη Μακεδονία και τη Θράκη, τελική επιδίωξη είναι να γίνεται δυνατή η αναγνώριση και εκτίμηση τυχόν μεταβολών βραχυχρόνιου χαρακτήρα και να αξιολογούνται ευχερέστερα οι τάσεις και οι προοπτικές που διαγράφονται στην περιφερειακή οικονομία. Η παρεχόμενη πληροφόρηση εκτιμάται ότι όχι μόνο θα είναι χρήσιμη σε όσους ασχολούνται ακαδημαϊκά με την περιφερειακή οικονομική συγκυρία, αλλά θα μπορεί να συμβάλλει και σε διαδικασίες λήψης οικονομικών -και επιχειρηματικών- αποφάσεων, στο βαθμό που αυτές σχετίζονται ή/και βασίζονται τόσο στην ανίχνευση της υπάρχουσας κατάστασης, όσο και στις άμεσες και μεσοπρόθεσμες προοπτικές της περιφερειακής οικονομίας.

It is widely accepted that regional developments, both in the economic field and elsewhere, are of increasing significance for the making and realization of plans as well as decision-making both in the public / collective sphere and in the private / individual sphere. For this reason, it is particularly important to collect process and present (without significant time lags) statistical series pertaining to regional economic conditions, i.e. data which are more spatially specific than the statistical series already available at the national level.

This bimonthly publication by the Thessaloniki branch of the Bank of Greece represents a contribution to this effort and underlines the Bank's interest in regional economic developments. It should be noted that since the spring of 1997, the Bank has been publishing the monthly Bulletin of Conjunctural Indicators containing national level data. Publications of this nature are a well-established activity of other European central banks.

The conjunctural data are presented in a concise and consistent form. The information is as recent, reliable and immediately usable as possible and can be employed to reach certain preliminary conclusions regarding economic activity in the wider northern Greek region. At present the publication is relatively limited in scope. However, it is intended that new series, as detailed as possible at each stage and aimed at providing additional and more specialized economic information, be added in the future. To this end, the Bank is also cooperating with the Foundation of Economic and Industrial Research (FEIR) and, beginning with the third issue of the Bulletin, the publication of a set of conjunctural indicators reflecting the estimates and expectations of manufacturing enterprises in Macedonia and Thrace has already begun. In the same context and aiming at a more detailed reference to the economic conjuncture of Thrace, as of issue 36-37 a series of additional indices concerning this very region has been included in the Bulletin. Also, due to disruptions encountered in the flow of data, those tourist activity tables that are out of date are removed from the Bulletin and shall be included again as soon as such problems are dealt with.

In addition to a general description of economic conditions in Macedonia and Thrace, the ultimate objective of this publication is to facilitate the detection and appraisal of any short-term changes and to highlight important trends in the regional economy and its prospects for the future. The information provided will be useful not only to academics engaged in monitoring and assessing regional economic conditions, but also to those involved in economic -and entrepreneurial- decision-making, to the extent that such decision-making relies on both a description of current conditions and an assessment of the short-to-medium-term prospects of the regional economy.

ΠΕΡΙΕΧΟΜΕΝΑ
CONTENTS

	σελ./p.
ΣΥΝΟΠΤΙΚΗ ΠΑΡΟΥΣΙΑΣΗ ΕΠΙΛΕΓΜΕΝΩΝ ΟΙΚΟΝΟΜΙΚΩΝ ΜΕΓΕΘΩΝ ΓΙΑ ΤΗ ΜΑΚΕΔΟΝΙΑ ΚΑΙ ΤΗ ΘΡΑΚΗ	ix - xiii
BRIEF PRESENTATION OF SELECTED ECONOMIC FIGURES FOR MACEDONIA AND THRACE	ix - xiii
 Πίνακες	
Tables	
1. ΙΔΙΩΤΙΚΗ ΟΙΚΟΔΟΜΙΚΗ ΔΡΑΣΤΗΡΙΟΤΗΤΑ (με βάση τις άδειες οικοδομών) PRIVATE BUILDING ACTIVITY (based on construction permits)	1 1
2. ΤΟΥΡΙΣΤΙΚΗ ΔΡΑΣΤΗΡΙΟΤΗΤΑ / ΞΕΝΟΔΟΧΕΙΑΚΕΣ ΔΙΑΝΥΚΤΕΡΕΥΣΕΙΣ TOURIST ACTIVITY / NUMBER OF NIGHTS SPENT IN HOTELS	
2.1. Ν. Έβρου / Pref. of Evros	2
3. ΕΠΙΒΑΤΙΚΗ ΚΙΝΗΣΗ ΑΕΡΟΔΡΟΜΙΩΝ AIRPORT PASSENGER TRAFFIC	3 3
4. ΜΑΚΕΔΟΝΙΑ - ΘΡΑΚΗ: ΕΜΠΟΡΕΥΜΑΤΙΚΗ ΚΙΝΗΣΗ ΛΙΜΕΝΩΝ MACEDONIA - THRACE: FREIGHT MOVED THROUGH PORTS	5 5
5. ΕΜΠΟΡΕΥΜΑΤΙΚΗ ΚΙΝΗΣΗ ΣΙΔΗΡΟΔΡΟΜ. ΣΤΑΘΜΩΝ FREIGHT MOVED THROUGH RAILWAY STATIONS	
5.1. Μακεδονία-Θράκη / Macedonia - Thrace	6
5.2. Ν. Θεσσαλονίκης / Pref. of Thessaloniki	7
5.3. Ν. Ξάνθης / Pref. of Xanthi	8
5.4. Ν. Ροδόπης / Pref. of Rodopi	9
5.5. Ν. Έβρου / Pref. of Evros	10
6. ΕΠΙΒΑΤΙΚΑ Ι.Χ. ΑΥΤΟΚΙΝΗΤΑ ΠΟΥ ΚΥΚΛΟΦΟΡΗΣΑΝ ΓΙΑ ΠΡΩΤΗ ΦΟΡΑ NEW PRIVATE PASSENGER CAR REGISTRATIONS	
6.1. Μακεδονία - Θράκη / Macedonia - Thrace	11
6.2. Ν. Θεσσαλονίκης / Pref. of Thessaloniki	12
6.3. Ν. Ξάνθης / Pref. of Xanthi	13
6.4. Ν. Ροδόπης / Pref. of Rodopi	14
6.5. Ν. Έβρου / Pref. of Evros	15
7. ΕΡΓΑΤΙΚΟ ΔΥΝΑΜΙΚΟ - ΑΠΑΣΧΟΛΗΣΗ - ΑΝΕΡΓΙΑ LABOUR FORCE - EMPLOYMENT - UNEMPLOYMENT	
7.1. Ανατολ. Μακεδονία - Θράκη / East Macedonia - Thrace	16
7.2. Κεντρική Μακεδονία / Central Macedonia	17
7.3. Δυτική Μακεδονία / West Macedonia	18
8. ΡΟΕΣ ΑΠΑΣΧΟΛΗΣΗΣ ΣΤΟΝ ΙΔΙΩΤΙΚΟ ΤΟΜΕΑ EMPLOYMENT FLOWS IN THE PRIVATE SECTOR	
8.1. Ανατολ. Μακεδονία - Θράκη / East Macedonia – Thrace	19
8.1.1. Ν. Ξάνθης / Pref. of Xanthi	20
8.1.2. Ν. Ροδόπης / Pref. of Rodopi	21
8.1.3. Ν. Έβρου / Pref. of Evros	22
8.2. Κεντρική Μακεδονία / Central Macedonia	23
8.3. Δυτική Μακεδονία / West Macedonia	24

9.	ΑΚΑΛΥΠΤΕΣ ΕΠΙΤΑΓΕΣ - ΔΙΑΜΑΡΤΥΡΗΜΕΝΕΣ ΣΥΝΑΛΛΑΓΜΑΤΙΚΕΣ BOUNCED CHEQUES - OVERDUE BILLS OF EXCHANGE	
9.1.	Μακεδονία - Θράκη / Macedonia – Thrace	25
9.2.	Ανατολ. Μακεδονία - Θράκη / East Macedonia - Thrace	26
9.2.1.	Ν. Ξάνθης / Pref. of Xanthi	27
9.2.2.	Ν. Ροδόπης / Pref. of Rodopi	28
9.2.3.	Ν. Έβρου / Pref. of Evros	29
9.3.	Κεντρική Μακεδονία / Central Macedonia	30
9.4.	Δυτική Μακεδονία / West Macedonia	31
10.	ΕΠΙΧΕΙΡΗΜΑΤΙΚΕΣ ΠΡΟΣΔΟΚΙΕΣ ΣΤΗ ΒΙΟΜΗΧΑΝΙΑ (ΜΕΤΑΠΟΙΗΣΗ) BUSINESS EXPECTATIONS IN MANUFACTURING	
10.1.	Δείκτης επιχειρηματικών προσδοκιών στη μεταποίηση / Index of Business Expectations in Manufacturing	32
10.2.	Μηνιαία έρευνα στη μεταποίηση / Monthly Manufacturing Survey	33
11.	ΝΕΕΣ ΕΓΓΡΑΦΕΣ - ΔΙΑΓΡΑΦΕΣ ΕΠΙΧΕΙΡΗΣΕΩΝ ΣΤΟ Ε.Β.Ε. NEW REGISTRATIONS - CANCELLATIONS OF COMPANIES IN THE C.C.I.	
11.1.	Ν. Θεσσαλονίκης / Pref. of Thessaloniki	35
11.2.	Ν. Ξάνθης / Pref. of Xanthi	36
11.3.	Ν. Ροδόπης / Pref. of Rodopi	37
11.4.	Ν. Έβρου / Pref. of Evros	38
12.	ΝΕΕΣ ΕΓΓΡΑΦΕΣ - ΔΙΑΓΡΑΦΕΣ ΕΠΙΧΕΙΡΗΣΕΩΝ ΣΤΟ Β.Ε.Θ. NEW REGISTRATIONS - CANCELLATIONS OF FIRMS IN THE T.C.S.M.E..	39 39

ΜΑΚΕΔΟΝΙΑ - ΘΡΑΚΗ: ΕΠΙΛΟΓΗ ΒΑΣΙΚΩΝ ΟΙΚΟΝΟΜΙΚΩΝ ΜΕΓΕΘΩΝ

Οι περιφέρειες της Μακεδονίας και της Θράκης αποκτούν συνεχώς αυξανόμενη σημασία στις οικονομικές εξελίξεις της χώρας. Η περιοχή συμμετέχει κατά περίπου ένα τέταρτο στο σύνολο του ελληνικού ΑΕΠ, ένας σημαντικότερος όγκος της γεωργικής και βιομηχανικής παραγωγής πραγματοποιείται εδώ, ενώ η Μακεδονία-Θράκη παγιώνεται και ως μια από τις κύριες εξαγωγικές βάσεις της χώρας. Από την περιοχή αυτή προέρχεται μεγάλο μέρος των ελληνικών εξαγωγών, όπως και σημαντικό τμήμα των επενδυτικών ροών προς τα Βαλκάνια και, δευτερευόντως, προς την Κοινοπολιτεία Ανεξαρτήτων Κρατών (ΚΑΚ -πρώην ΕΣΣΔ) και τις νέες παρευξείνιες χώρες. Με το σύνολο των χωρών αυτών, οι περιφέρειες της Μακεδονίας και της Θράκης διατηρούν -και θα μπορούσαν να αναπτύξουν περαιτέρω- σχετικά προνομακές οικονομικές διασυνδέσεις, καθώς τα πλεονεκτήματα της σχετικής γεωγραφικής γειννίας, ιδιαίτερα με τις χώρες της βαλκανικής, είναι προφανή.

Το σημαντικό βάρος της Μακεδονίας-Θράκης σε επίπεδο εσωτερικής οικονομίας, όσο και το γεγονός ότι η περιοχή μπορεί να λειτουργήσει ως μοχλός περαιτέρω ανάπτυξης των διεθνών οικονομικών σχέσεων της Ελλάδας, αιτιολογεί τη σκοπιμότητα μιας συνοπτικής παρουσίασης ορισμένων επιλεγμένων οικονομικών μεγεθών της περιοχής, σε σύγκριση με τα αντίστοιχα εθνικά στοιχεία. Τα στοιχεία αυτά παρατίθενται στους πίνακες που δημοσιεύονται στις επόμενες τρεις σελίδες, πριν από το κύριο σώμα του Δελτίου.

MACEDONIA - THRACE: A SELECTION OF KEY ECONOMIC FIGURES

The regions of Macedonia and Thrace have been assuming a continuously increasing importance in the country's economic life. The area accounts for about one quarter of total Greek GDP; a significant part of Greek agricultural and industrial production is undertaken here; and Macedonia and Thrace are in the process of securing their position as a major export base for the country. A large portion of Greek exports originates in this area, along with a considerable share of the investment which flows towards the Balkans and, to a certain extent, the Commonwealth of Independent States (CIS -former USSR) and the new Black Sea countries. With all these countries, the region of Macedonia and Thrace maintains -and could further increase- relatively privileged economic links, since the advantages of geographical proximity, especially with the Balkan countries, are obvious.

The considerable weight of Macedonia-Thrace in the domestic economy, and the fact that the region can function as a lever for the further development of Greece's external economic relations, suggests that a brief presentation of certain selected economic figures of the region, in comparison with corresponding national data, will be useful. These figures are presented in table format in the next three pages, before the main body of the Bulletin.

1. Πληθυσμός - πληθυσμιακή πυκνότητα, 2001
Population - Population Density, 2001

	Πληθυσμός Population			Πυκνότητα Density
	Άτομα Persons	% συνόλου χώρας % of Country Total	% MEM 91 - 01(*) % AYC 91 - 01(*)	Άτομα/km2 Persons/km2
Ανατ.Μακεδ.-Θράκη E. Macedonia-Thrace	611.067	5,6	0,7	43,2
Κεντρ. Μακεδονία Centr. Macedonia	1.874.214	17,1	0,9	97,8
Δυτ. Μακεδονία West. Macedonia	301.522	2,8	0,3	31,9
Σύνολο χώρας Country Total	10.964.020	100,0	0,7	83,1

Πηγή: ΕΣΥΕ, Απογραφή πληθυσμού 2001

Source: NSSG, 2001 Population Census

(*) Μέση ετήσια μεταβολή / Average Yearly Change

1.1 Πληθυσμός - πληθυσμιακή πυκνότητα, 2001, Νομοί Ανατ.Μακεδ.-Θράκης
Population - Population Density, 2001, E. Macedonia-Thrace Prefectures

	Πληθυσμός Population			Πυκνότητα Density
	Άτομα Persons	% Συνόλου χώρας % of Country Total	% MEM 91 - 01(*) % AYC 91 - 01(*)	Άτομα / km2 Persons/km2
Έβρος-Evros	149.354	1,4	0,4	34,0
Ροδόπη-Rodopi	110.828	1,0	0,7	43,5
Ξάνθη- Xanthi	101.856	0,9	1,1	56,3
Δράμα-Drama	103.975	0,9	0,7	29,9
Καβάλα-Kavala	145.054	1,3	0,7	68,6

Πηγή: ΕΣΥΕ, Απογραφή πληθυσμού 2001

Source: NSSG, 2001 Population Census

(*) Μέση ετήσια μεταβολή / Average Yearly Change

2. Τομεακή κατανομή Ακαθάριστης Προστιθέμενης Αξίας, 2008
Sectoral Distribution of Gross Value Added, 2008

	Πρωτογενής τομέας Primary Sector		Δευτερογενής Τομέας Secondary Sector		Τριτογενής Τομέας Tertiary Sector	
	εκατ. ευρώ mill. euro	%	εκατ. ευρώ mill. euro	%	εκατ. ευρώ mill. euro	%
Ανατ.Μακεδ.-Θράκη E. Macedonia-Thrace	653	8,4	1.790	23,0	5.355	68,7
Κεντρ. Μακεδονία Centr. Macedonia	1.581	5,4	6.811	23,4	20.709	71,2
Δυτ. Μακεδονία West. Macedonia	314	6,8	1.782	38,5	2.533	54,7
Σύνολο χώρας Country Total	7.802	3,7	40.122	19,0	162.800	77,3

Πηγή: ΕΣΥΕ, Δνση Εθνικών Λογαριασμών, τρέχουσες τιμές, αναθεωρημένα προσωρινά στοιχεία.

Source: NSSG, National Accounts Division, current values, revised provisional data.

2.1. Ακαθάριστη Προστιθέμενη Αξία στη μεταποίηση, 2007
Gross Value Added in Manufacturing, 2007

	Εκατ. ευρώ. Million euro	% συνόλου χώρας % of Country Total
Ανατ.Μακεδ.-Θράκη E. Macedonia-Thrace	890,0	4,3
Κεντρ. Μακεδονία Centr. Macedonia	3.651,5	17,6
Δυτ. Μακεδονία West. Macedonia	229,3	1,1
Σύνολο χώρας Country Total	20.802,0	100,0

Πηγή: ΕΣΥΕ, Δνση Εθνικών Λογαριασμών, τρέχουσες τιμές, αναθεωρημένα προσωρινά στοιχεία.
 Source: NSSG, National Accounts Division, current values, revised provisional data.

2.2 Περιφερειακή Ακαθάριστη Προστιθέμενη Αξία / κεφαλή, 2007, Νομοί Ανατ.Μακεδ.-Θράκης
Regional Gross Value Added / head, 2007, E. Macedonia-Thrace Prefectures

	Ευρώ Euro	% εθνικού μέσου όρου % of Country Average
Έβρος-Evros	12.347	69,2
Ροδόπη-Rodopi	10.275	57,6
Ξάνθη- Xanthi	11.598	65,0
Δράμα-Drama	11.265	63,1
Καβάλα-Kavala	13.609	76,2

Πηγή: ΕΣΥΕ, Δ/ση Εθνικών Λογαριασμών, τρέχουσες τιμές, αναθεωρημένα προσωρινά στοιχεία.
 Source: NSSG, National Accounts Division, current values, revised provisional data.

2.3 Τομεακή κατανομή Ακαθάριστης Προστιθέμενης Αξίας, 2007, Νομοί Ανατ. Μακεδ.-Θράκης
Sectoral Distribution of Gross Value Added, 2007, E. Macedonia-Thrace Prefectures

	Πρωτογενής τομέας Primary Sector		Δευτερογενής Τομέας Secondary Sector		Τριτογενής Τομέας Tertiary Sector	
	Εκατ. Ευρώ Mill. Euro	%	Εκατ. Ευρώ Mill. Euro	%	Εκατ. Ευρώ Mill. Euro	%
Έβρος-Evros	155,7	8,5	323,8	17,6	1.358,2	73,9
Ροδόπη-Rodopi	112,2	9,8	279,0	24,4	751,8	65,8
Ξάνθη- Xanthi	92,2	7,5	392,1	31,8	749,4	60,7
Δράμα-Drama	116,2	10,3	214,7	19,0	800,4	70,8
Καβάλα-Kavala	149,0	7,8	393,6	20,6	1.363,7	71,5

Πηγή: ΕΣΥΕ, Δ/ση Εθνικών Λογαριασμών, τρέχουσες τιμές, αναθεωρημένα προσωρινά στοιχεία.
 Source: NSSG, National Accounts Division, current values, revised provisional data.

3. Περιφερειακό Ακαθάριστο Εγχώριο Προϊόν / κεφαλή, 2008
Regional Gross Domestic Product / head, 2008

	ευρώ euro	% εθνικού μέσου όρου % of Country Average
Ανατ.Μακεδ.-Θράκη E. Macedonia-Thrace	14.587	68,5
Κεντρ. Μακεδονία Centr. Macedonia	17.021	80,0
Δυτ. Μακεδονία West. Macedonia	17.910	84,2
Σύνολο χώρας Country Total	21.281	100,0

Πηγή: ΕΣΥΕ, Δνση Εθνικών Λογαριασμών, τρέχουσες τιμές, αναθεωρημένα προσωρινά στοιχεία.
 Source: NSSG, National Accounts Division, current values, revised provisional data.

4. Περιφερειακό Ακαθάριστο Εγχώριο Προϊόν σε ΜΑΔ(*) ανά κάτοικο στην ΕΕ27, 2006
Regional Gross Domestic Product in PPS(*) per inhabitant in the EU27, 2006

	ΑΕΠ / GDP εκατ. ΜΑΔ / mio. PPS	ΑΕΠ ανά κάτοικο / GDP per inhabitant ΜΑΔ / PPS	ΑΕΠ ανά κάτοικο / GDP per inhabitant ΜΑΔ / PPS ΕΕ27/EU27 = 100
Ανατ.Μακεδ.-Θράκη E. Macedonia-Thrace	8.734	14.400	60,9
Κεντρ. Μακεδονία Centr. Macedonia	34.371	17.900	75,6
Δυτ. Μακεδονία West. Macedonia	5.279	18.000	76,0
Σύνολο χώρας Country Total	247.984	22.200	94,1
ΕΕ27 / EU27	11.671.360	23.600	100,0

Πηγή / Source: Eurostat News Release 19/02/2009

(*) Μονάδες Αγοραστικής Δύναμης / Purchasing Power Standards

5. Τουριστική δραστηριότητα, 2008
Tourist Activity, 2008

	Αφίξεις σε ξενοδοχεία Hotel Arrivals		Διανυκτερεύσεις σε ξενοδοχεία Nights Spent in Hotels	
	Αφίξεις αλλοδαπών Foreign Arrivals	Σύνολο αφίξεων Total Arrivals	Αλλοδαπών Foreign O/N Stays	Σύνολο διαν/σεων Total O/N Stays
Ανατ.Μακεδ.-Θράκη E. Macedonia-Thrace	134.535	629.239	601.550	1.657.990
Κεντρ. Μακεδονία Centr. Macedonia	934.763	2.089.134	4.578.526	7.362.945
Δυτ. Μακεδονία West. Macedonia	16.749	203.871	36.755	392.241
Σύνολο χώρας Country Total	8.657.775	15.625.398	47.233.616	64.073.727

Πηγή: ΕΣΥΕ, Δνση Διανεμητικού Εμπορίου & Υπηρεσιών
 Source: NSSG, Trade & Services Division

6. Απασχόληση - ανεργία, δ' τρίμηνο 2009
Employment - Unemployment, 4th quarter 2009

	Οικονομικά ενεργός πληθυσμός Economically Active Population		Απασχολούμενοι Persons Employed		Ποσοστό ανεργίας Unemployment Rate
	χιλ. άτομα Thous. Persons	% συνόλου χώρας % of Country Total	χιλ. άτομα Thous. Persons	% συνόλου χώρας % of Country Total	
Ανατ.Μακεδ.-Θράκη E. Macedonia-Thrace	262,5	5,3	230,5	5,1	12,2
Κεντρ. Μακεδονία Centr. Macedonia	825,8	16,5	739,3	16,5	10,5
Δυτ. Μακεδονία West. Macedonia	122,4	2,5	107,7	2,4	12,0
Σύνολο χώρας Country Total	4.991,2	100,0	4.476,8	100,0	10,3

Πηγή: ΕΣΥΕ, Ερευνες εργατικού δυναμικού
Source: NSSG, Labour Force Surveys

7. Μέση μηνιαία δαπάνη οικογενειακών προϋπολογισμών, 2004/05
Average Monthly Family Budget Outlays, 2004/05

	Μ.Ο. συνόλου χώρας Country Average		Αν. Μακεδον.-Θράκη E. Macedonia-Thrace		Κεντρ. Μακεδονία Centr. Macedonia		Δυτ. Μακεδονία West. Macedonia	
	ευρώ/euros	%	ευρώ/euros	%	ευρώ/euros	%	ευρώ/euros	%

ΑΓΟΡΕΣ & ΑΠΟΛΑΒΕΣ ΣΕ ΕΙΔΟΣ PURCHASES & RECEIPTS IN KIND	2.163,06	100,0	1.933,30	89,4	2.182,33	100,9	2.083,40	95,4
ΣΥΝΟΛΟ ΑΓΟΡΩΝ TOTAL PURCHASES	1.792,28	100,0	1.628,00	90,8	1.829,46	102,1	1.777,90	99,2

ΣΥΝΟΛΟ ΑΓΟΡΩΝ TOTAL PURCHASES	1.792,28	100,0	1.628,00	100,0	1.829,46	100,0	1.777,90	100,0
Διατροφή Edibles	306,44	17,0	280,85	17,2	303,23	16,6	306,64	17,2
Οινοπνευματώδη-καπνός Alcoholic Beverages-Tobacco	71,52	4,0	64,29	4,0	72,91	4,0	70,34	4,0
Ενδυση-υπόδηση Clothing-footwear	150,15	8,4	115,71	7,1	153,88	8,4	150,95	8,5
Στέγαση-καύσιμα-νερό-ηλεκτρισμός Housing-Fuels-Water-Electricity	191,60	10,7	187,10	11,5	183,09	10,0	217,08	12,2
Διαρκή αγαθά και υπηρεσίες οικιακής χρήσης Household Durable Goods and Services	134,49	7,5	99,10	6,1	142,60	7,8	108,23	6,1
Υγεία Health	128,17	7,2	117,30	7,2	129,65	7,1	118,08	6,6
Μεταφορές Transport	225,83	12,6	221,67	13,5	232,10	12,7	237,43	13,4
Επικοινωνίες Communications	80,95	4,5	67,69	4,2	78,15	4,3	75,36	4,2
Αναψυχή-πολιτισμός Entertainment-culture	90,11	5,0	75,11	4,6	97,39	5,3	72,96	4,1
Εκπαίδευση Education	51,34	2,9	38,28	2,4	46,97	2,6	44,19	2,5
Ξενοδοχεία-εστιατόρια Hotels-Restaurants	172,24	9,6	163,94	10,1	200,22	10,9	196,65	11,1
Διάφορα αγαθά & υπηρεσίες Miscellaneous Goods & Services	189,42	10,6	196,96	12,1	189,25	10,3	179,96	10,1

Πηγή: ΕΣΥΕ, Έρευνα οικογενειακών προϋπολογισμών, 2004/05
Source: NSSG, Family Budget Survey, 2004/05

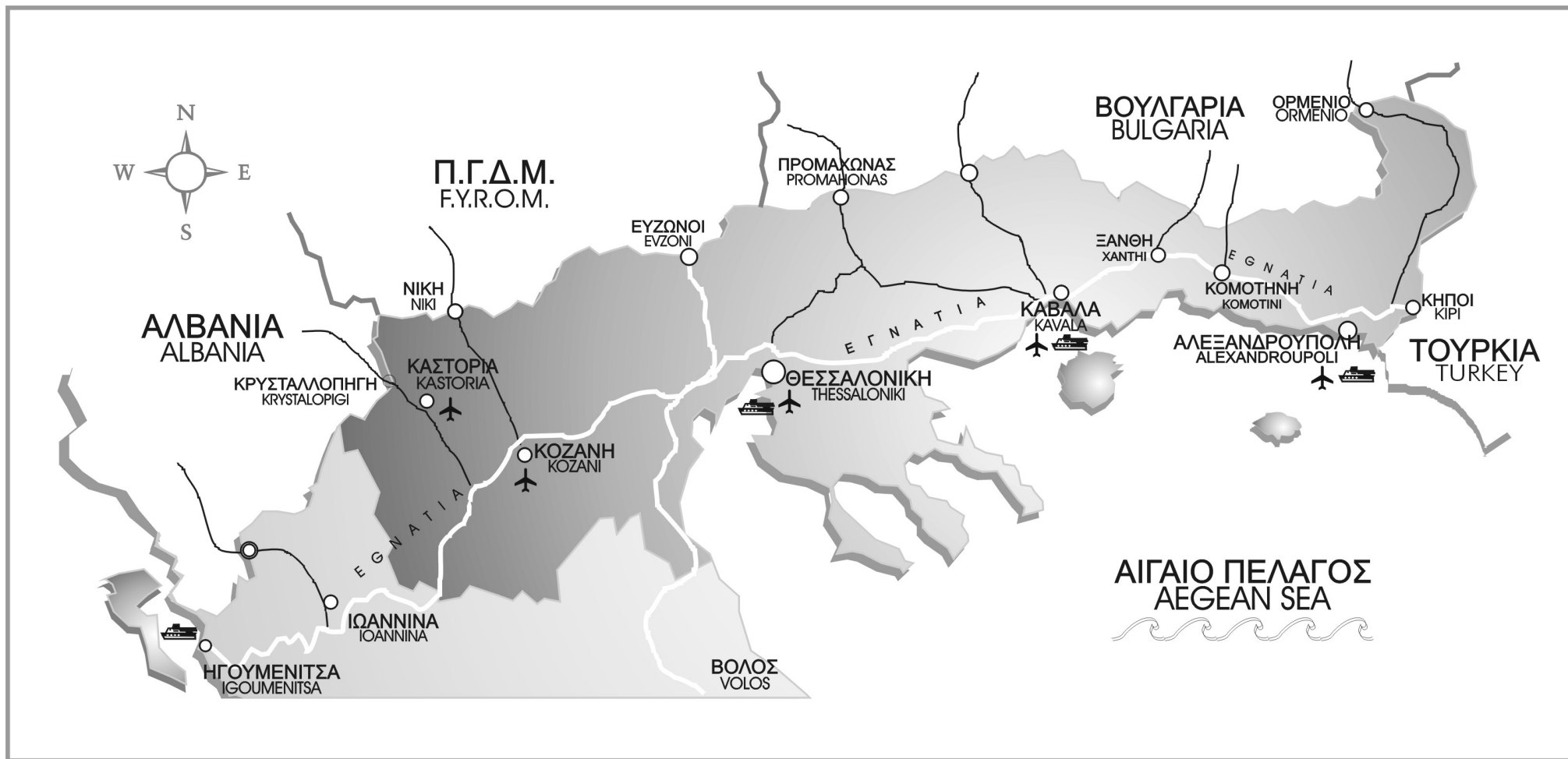

ΜΑΚΕΔΟΝΙΑ - ΘΡΑΚΗ
MACEDONIA - THRACE

ΕΠΕΞΗΓΗΣΕΙΣ

% Μεταβολή προηγούμενου έτους Εκατοστιαίες μεταβολές της περιόδου αναφοράς (έτους, τριμήνου, μηνός) έναντι της αντίστοιχης περιόδου του προηγούμενου έτους.

$$\frac{X_t - X_{t-1}}{X_{t-1}} * 100 \text{ για τα ετήσια στοιχεία}$$

$$\frac{X_t - X_{t-IV}}{X_{t-IV}} * 100 \text{ για τα τριμηνιαία στοιχεία}$$

$$\frac{X_t - X_{t-12}}{X_{t-12}} * 100 \text{ για τα μηνιαία στοιχεία}$$

% Μεταβολή σωρευτικής περιόδου Εκατοστιαίες μεταβολές του μέσου επιπέδου της περιόδου από την αρχή του έτους, μέχρι και την περίοδο αναφοράς (μήνα ή τρίμηνο) έναντι του μέσου επιπέδου της αντίστοιχης περιόδου του προηγούμενου έτους.

$$\frac{\sum_{i=1}^t X_i - \sum_{i=1}^t X_{i-IV}}{\sum_{i=1}^t X_{i-IV}} * 100 \text{ για τα τριμηνιαία στοιχεία}$$

$$\frac{\sum_{i=1}^t X_i - \sum_{i=1}^t X_{i-12}}{\sum_{i=1}^t X_{i-12}} * 100 \text{ για τα μηνιαία στοιχεία}$$

% Μεταβολή κινητού μέσου 12 μηνών Εκατοστιαίες μεταβολές του τελευταίου δωδεκαμήνου έναντι της αντίστοιχης περιόδου του προηγούμενου έτους.

$$\frac{\sum_{i=t-III}^t X_i - \sum_{i=t-IV}^{t-IV} X_i}{\sum_{i=t-IV}^{t-IV} X_i} * 100 \text{ για τα τριμηνιαία στοιχεία}$$

$$\frac{\sum_{i=t-11}^t X_i - \sum_{i=t-12}^{t-12} X_i}{\sum_{i=t-12}^{t-12} X_i} * 100 \text{ για τα μηνιαία στοιχεία}$$

% Μεταβολή προηγούμενης περιόδου	Εκατοστιαίες μεταβολές έναντι της προηγούμενης περιόδου. $\frac{X_t - X_{t-1}}{X_{t-1}} * 100$
Σωρευτική περίοδος	Το άθροισμα του επιπέδου της περιόδου από την αρχή του έτους μέχρι και την περίοδο αναφοράς (μήνα ή τρίμηνο). $\sum_{i=1}^t X_i$
Ετήσια διαφορά σωρευτικής περιόδου	Μεταβολές του επιπέδου της περιόδου από την αρχή του έτους, μέχρι και την περίοδο αναφοράς (μήνα ή τρίμηνο) έναντι του επιπέδου της αντίστοιχης περιόδου του προηγούμενου έτους. $\sum_{i=1}^t X_i - \sum_{i=1}^t X_{i-IV}$ για τα τριμηνιαία στοιχεία $\sum_{i=1}^t X_i - \sum_{i=1}^t X_{i-12}$ για τα μηνιαία στοιχεία
Διαφορά σταθμισμένων ποσοστών θετικών και αρνητικών απαντήσεων	Θετικές είναι οι απαντήσεις σύμφωνα με τις οποίες το επίπεδο ενός μεγέθους υπερέβη τις κανονικές του τιμές (εκτιμήσεις) ή πρόκειται να αυξηθεί (προοπτικές). Αρνητικές είναι οι απαντήσεις σύμφωνα με τις οποίες το επίπεδο ενός μεγέθους ήταν κατώτερο του κανονικού (εκτιμήσεις) ή πρόκειται να μειωθεί (προοπτικές).

ΣΥΝΤΜΗΣΕΙΣ

ΒΕΘ	Βιοτεχνικό Επιμελητήριο Θεσσαλονίκης
ΕΟΤ	Ελληνικός Οργανισμός Τουρισμού
ΕΣΥΕ	Εθνική Στατιστική Υπηρεσία Ελλάδος
ΕΒΕΕ	Εμπορικό και Βιομηχανικό Επιμελητήριο Έβρου
ΕΒΕΘ	Εμπορικό και Βιομηχανικό Επιμελητήριο Θεσσαλονίκης
ΕΒΕΡ	Εμπορικό και Βιομηχανικό Επιμελητήριο Ροδόπης
ΕΒΕΞ	Εμπορικό και Βιομηχανικό Επιμελητήριο Ξάνθης
ΚΛΑ	Κεντρικό Λιμεναρχείο Αλεξανδρούπολης
ΙΟΒΕ	Ίδρυμα Οικονομικών και Βιομηχανικών Ερευνών
ΟΑΕΔ	Οργανισμός Απασχολήσεως Εργατικού Δυναμικού
ΟΛΘ	Οργανισμός Λιμένα Θεσσαλονίκης
ΟΛΚ	Οργανισμός Λιμένα Καβάλας
ΟΣΕ	Οργανισμός Σιδηροδρόμων Ελλάδος
ΤΕΙΡΕΣΙΑΣ	Τειρεσίας Τραπεζικά Συστήματα Πληροφοριών Α.Ε.
ΥΠΑ	Υπηρεσία Πολιτικής Αεροπορίας

EXPLANATIONS

% Change previous year Percentage changes of the reference period (year, quarter, month) over the corresponding period of the previous year.

$$\frac{X_t - X_{t-1}}{X_{t-1}} * 100 \text{ for annual data}$$

$$\frac{X_t - X_{t-IV}}{X_{t-IV}} * 100 \text{ for quarterly data}$$

$$\frac{X_t - X_{t-12}}{X_{t-12}} * 100 \text{ for monthly data}$$

% Change cumulative period Percentage changes of the average of the period from the beginning of the year up to the reference period (month or quarter) over the average level of the corresponding period of the previous year.

$$\frac{\sum_{i=1}^t X_i - \sum_{i=1}^t X_{i-IV}}{\sum_{i=1}^t X_{i-IV}} * 100 \text{ for quarterly data}$$

$$\frac{\sum_{i=1}^t X_i - \sum_{i=1}^t X_{i-12}}{\sum_{i=1}^t X_{i-12}} * 100 \text{ for monthly data}$$

% Change 12-month moving average Percentage changes of the last 12 months over the corresponding period of the previous year.

$$\frac{\sum_{i=t-III}^t X_i - \sum_{i=t-IV}^{t-IV} X_i}{\sum_{i=t-IV}^{t-IV} X_i} * 100 \text{ for quarterly data}$$

$$\frac{\sum_{i=t-11}^t X_i - \sum_{i=t-12}^{t-12} X_i}{\sum_{i=t-12}^{t-12} X_i} * 100 \text{ for monthly data}$$

% Change previous period	Percentage changes over previous period. $\frac{X_t - X_{t-1}}{X_{t-1}} * 100$
Cumulative period	The cumulative sum of the period from the beginning of the year up to the reference period (month or quarter). $\sum_{i=1}^t X_i$
Annual change of cumulative period	Differences of the level of the period from the beginning of the year up to the reference period (month or quarter) over the level of the corresponding period of the previous year. $\sum_{i=1}^t X_i - \sum_{i=1}^t X_{i-IV}$ for quarterly data $\sum_{i=1}^t X_i - \sum_{i=1}^t X_{i-12}$ for monthly data
Difference between Weighted percentages of positive and negative replies	Positive replies are those according to which the level of a certain magnitude has exceeded its normal value (estimates) or is going to rise (prospects). Negative replies are those according to which the level of a certain magnitude has fallen short of its normal value (estimates) or is going to fall (prospects).

ABBREVIATIONS

CAA	Civil Aviation Authority
ECCI	Evros Chamber of Commerce and Industry
FEIR	Foundation of Economic and Industrial Research
HRO	Hellenic Railways Organisation
MEO	Manpower Employment Organisation
NSSG	National Statistical Service of Greece
NTO	Hellenic Tourism Organisation
PAAI	Port Authority of Alexandroupoli
PATh	Port Authority of Thessaloniki
PAK	Port Authority of Kavala
RCCI	Rodopi Chamber of Commerce and Industry
TCCI	Thessaloniki Chamber of Commerce and Industry
TCSME	Thessaloniki Chamber of Small and Medium Sized Enterprises
TEIRESSIAS	Teiressias Banking Information Systems SA
XCCI	Xanthi Chamber of Commerce and Industry

Note: Decimals are separated by a comma (,)

**ΠΙΝΑΚΕΣ
ΔΕΙΚΤΩΝ ΟΙΚΟΝΟΜΙΚΗΣ ΣΥΓΚΥΡΙΑΣ**

**TABLES OF
ECONOMIC CONJUNCTURE INDICATORS**

ΠΙΝΑΚΑΣ 1 / TABLE 1
ΜΑΚΕΔΟΝΙΑ - ΘΡΑΚΗ / MACEDONIA - THRACE
ΙΔΙΩΤΙΚΗ ΟΙΚΟΔΟΜΙΚΗ ΔΡΑΣΤΗΡΙΟΤΗΤΑ (με βάση τις άδειες οικοδομών)
PRIVATE BUILDING ACTIVITY (based on construction permits)

Περίοδος Period	Περιφέρ. Ανατ. Μακεδονίας - Θράκης Region of East Macedonia - Thrace				Περιφέρ. Κεντρικής Μακεδονίας Region of Central Macedonia				Περιφέρ. Δυτικής Μακεδονίας Region of West Macedonia			
	Ογκος (χιλ. κυβ. μέτρα) Volume (in thous. cub. m)	(%) Μεταβολή / Change			Ογκος (χιλ. κυβ. μέτρα) Volume (in thous. cub. m)	(%) Μεταβολή / Change			Ογκος (χιλ. κυβ. μέτρα) Volume (in thous. cub. m)	(%) Μεταβολή / Change		
		Προηγ. έτους Previous year	Σωρευτ. περιόδου Cumul. Period	Κινητ. μέσου 12 μηνών 12-month mov. avg.		Προηγ. έτους Previous year	Σωρευτ. περιόδου Cumul. Period	Κινητ. μέσου 12 μηνών 12-month mov. avg.		Προηγ. έτους Previous year	Σωρευτ. περιόδου Cumul. Period	Κινητ. μέσου 12 μηνών 12-month mov. avg.
2005	5393	27,7	20097	28,1	2625	54,0
2006	4255	-21,1	16104	-19,9	1423	-45,8
2007	3962	-6,9	15021	-6,7	1662	16,8
2008	2944	-25,7	11980	-20,2	1682	1,2
2009	2227	-24,4	7887	-34,2	938	-44,2
2008 III	838	-15,6	-18,3	-12,2	3299	-11,5	-9,9	-3,4	479	-6,7	-7,3	-0,1
IV	591	-45,5	-25,7	-25,7	2319	-46,1	-20,2	-20,2	530	26,3	1,2	1,2
2009 I	599	12,8	12,8	-17,0	2240	-11,5	-11,5	-18,1	147	-44,6	-44,6	-8,3
II	531	-46,0	-25,4	-28,7	2140	-44,1	-31,1	-30,5	239	-41,2	-42,5	-13,1
III	621	-25,8	-25,5	-31,8	1626	-50,7	-37,8	-40,4	355	-25,9	-35,6	-19,1
IV	475	-19,7	-24,4	-24,4	1881	-18,9	-34,2	-34,2	197	-62,9	-44,2	-44,2
2008 Ιουλ./Jul.	318	-14,4	-18,8	-9,4	1343	-25,3	-12,4	-5,8	184	-19,8	-10,6	3,1
Αυγ./Aug.	249	-28,8	-20,1	-13,5	1019	41,2	-8,3	-2,0	149	42,1	-5,4	7,5
Σεπτ./Sept.	271	-0,4	-18,3	-12,2	938	-22,4	-9,9	-3,4	147	-18,3	-7,3	-0,1
Οκτ./Oct.	194	-45,0	-21,2	-18,2	848	-32,7	-12,3	-4,8	228	84,4	1,0	8,0
Νοέμ./Nov.	218	-47,8	-24,2	-25,6	811	-42,7	-15,5	-10,9	114	-48,3	-5,9	-6,6
Δεκ./Dec.	179	-42,8	-25,7	-25,7	660	-59,4	-20,2	-20,2	188	150,6	1,2	1,2
2009 Ιαν./Jan.	166	9,7	9,7	-23,9	1048	1,5	1,5	-20,5	32	-76,2	-76,2	-9,3
Φεβ./Feb.	214	16,4	13,4	-21,9	530	-35,0	-14,6	-21,4	58	-20,4	-56,4	-10,3
Μάρ./Mar.	220	11,8	12,8	-17,0	662	-3,4	-11,5	-18,1	57	-4,0	-44,6	-8,3
Απρ./Apr.	182	-40,8	-6,9	-20,8	666	-63,6	-33,4	-29,6	93	-7,3	-34,4	-8,1
Μάιος/May	200	-46,7	-19,2	-25,9	826	-17,9	-30,5	-29,2	69	-59,7	-42,5	-15,6
Ιούν./Jun.	149	-50,4	-25,4	-28,7	649	-34,7	-31,1	-30,5	77	-42,7	-42,5	-13,1
Ιουλ./Jul.	193	-39,3	-27,8	-31,2	751	-44,1	-33,4	-32,5	149	-19,1	-37,5	-12,8
Αυγ./Aug.	155	-37,5	-28,9	-31,9	291	-71,5	-37,8	-39,0	59	-60,2	-40,9	-20,8
Σεπτ./Sept.	273	0,7	-25,5	-31,8	585	-37,6	-37,8	-40,4	147	0,2	-35,6	-19,1
Οκτ./Oct.	131	-32,1	-26,0	-30,4	699	-17,6	-36,2	-39,7	87	-61,6	-39,9	-32,5
Νοέμ./Nov.	160	-26,7	-26,1	-27,8	592	-27,1	-35,5	-38,5	60	-47,5	-40,5	-31,4
(*) Δεκ./Dec.	184	2,4	-24,4	-24,4	590	-10,6	-34,2	-34,2	49	-73,8	-44,2	-44,2

Πηγή: ΕΣΥΕ

(*) Προσωρινά στοιχεία - Provisional data

Source: NSSG

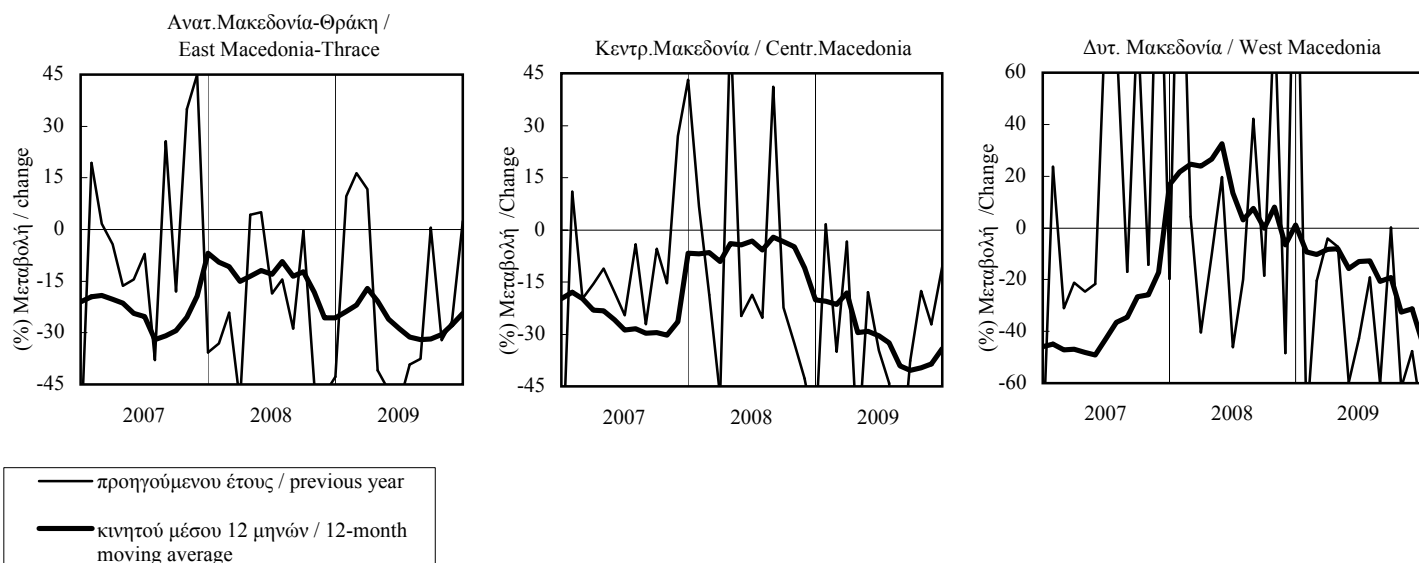

ΠΙΝΑΚΑΣ 2.1 / TABLE 2.1
ΝΟΜΟΣ ΕΒΡΟΥ: ΤΟΥΡΙΣΤΙΚΗ ΔΡΑΣΤΗΡΙΟΤΗΤΑ / ΞΕΝΟΔΟΧΕΙΑΚΕΣ ΔΙΑΝΥΚΤΕΡΕΥΣΕΙΣ
PREF. OF EVROS: TOURIST ACTIVITY / NUMBER OF NIGHTS SPENT IN HOTELS

Περίοδος Period	Σύνολο / Total			Αλλοδαποί / Foreigners			
	(%) Μεταβολή / Change			(%) Μεταβολή / Change			
	Προηγούμενου έτους Previous year	Σωρευτικής περιόδου Cumulative period	Κινητού μέσου 12 μηνών 12-month moving average	Προηγούμενου έτους Previous year	Σωρευτικής περιόδου Cumulative period	Κινητού μέσου 12 μηνών 12-month moving average	
2005	298157	-11,6	37821	10,3	...
2006	179066	-39,9	23772	-37,1	...
2007	159130	-11,1	15534	-34,7	...
2008	146725	-7,8	11519	-25,8	...
2009	133547	-9,0	14195	23,2	...
2008 III	53829	-17,9	-13,6	-12,2	5414	4,4	-24,3
IV	33300	19,8	-7,8	-7,8	1780	-33,3	-25,8
2009 I	23192	-10,5	-10,5	-10,2	1681	5,7	5,7
II	33392	-0,9	-5,1	-6,0	3034	10,9	9,0
III	49920	-7,3	-6,1	-1,0	7996	47,7	30,5
IV	27043	-18,8	-9,0	-9,0	1484	-16,6	23,2
2008 Σεπτ./Sept.	17888	-14,2	-13,6	-12,2	1737	4,7	-24,3
Οκτ./Oct.	14218	23,6	-10,6	-10,3	693	-33,0	-24,9
Νοέμ./Nov.	9300	7,1	-9,6	-9,1	517	-44,5	-26,2
Δεκ./Dec.	9782	28,4	-7,8	-7,8	570	-18,8	-25,8
2009 Ιαν./Jan.	7652	4,2	4,2	-7,6	480	6,4	6,4
Φεβ./Feb.	6839	-11,7	-3,9	-7,5	450	-29,0	-14,3
Μάρ./Mar.	8701	-19,6	-10,5	-10,2	751	48,7	5,7
Απρ./Apr.	7623	-24,9	-14,5	-11,5	748	-7,1	1,4
Μάιος/May	10854	-11,3	-13,7	-12,4	1143	0,7	1,2
Ιούν./Jun.	14915	31,9	-5,1	-6,0	1143	43,8	9,0
Ιούλ./Jul.	15223	-1,6	-4,3	-1,9	1283	-15,4	2,7
Αυγ./Aug.	17198	-16,0	-6,8	-2,8	1978	-8,5	-0,3
Σεπτ./Sept.	17499	-2,2	-6,1	-1,0	4735	172,6	30,5
Οκτ./Oct.	8536	-40,0	-9,9	-6,8	669	-3,5	28,3
Νοέμ./Nov.	10464	12,5	-8,4	-6,4	438	-15,3	26,2
Δεκ./Dec.	8043	-17,8	-9,0	-9,0	377	-33,9	23,2
2010 Ιαν./Jan.	4878	-36,3	-36,3	-11,1	303	-36,9	-36,9
Φεβ./Feb.	7494	9,6	-14,6	-10,1	225	-50,0	-43,2

Πηγή: Νομαρχία Έβρου

Source: Pref. of Evros

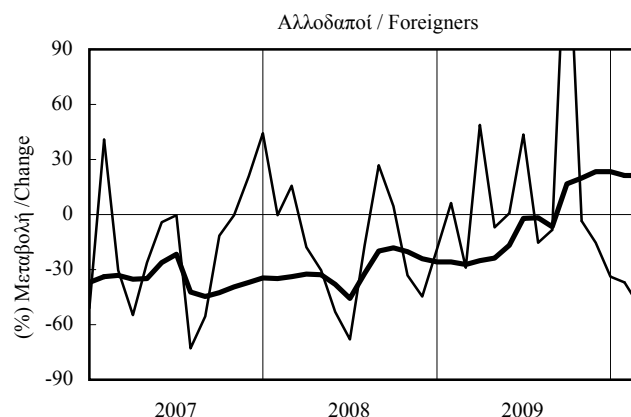
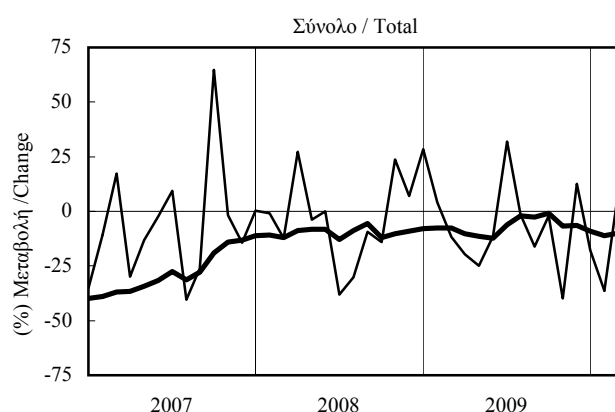

— προηγούμενου έτους / previous year
 — κινητού μέσου 12 μηνών / 12-month moving average

ΠΙΝΑΚΑΣ 3 / TABLE 3
ΜΑΚΕΔΟΝΙΑ - ΘΡΑΚΗ: ΕΠΙΒΑΤΙΚΗ ΚΙΝΗΣΗ ΑΕΡΟΔΡΟΜΙΩΝ
MACEDONIA - THRACE: AIRPORT PASSENGER TRAFFIC

Περίοδος Period	Επιβάτες αεροδρομίου Θεσσαλονίκης Thessaloniki Airport Passengers				Επιβάτες αεροδρομίου Καβάλας Kavala Airport Passengers			
	Χιλ. επιβ. Thous. Pass.	(% Μεταβολή / Change)			Χιλ. επιβ. Thous. Pass.	(% Μεταβολή / Change)		
		Προηγ. έτους Prev. year	Σωρευτ. Περιοδου Cumulat. period	Κιν. μέσ. 12 μηνών 12-month mov. avg.		Προηγ. έτους Prev. year	Σωρευτ. Περιοδου Cumulat. period	Κιν. μέσ. 12 μηνών 12-month mov. avg.
2005	3669,2	0,4	294,2	-13,8
2006	3801,1	3,6	320,9	9,1
2007	4164,7	9,6	344,8	7,4
2008	4167,1	0,1	318,5	-7,6
2009	4101,3	-1,6	324,0	1,7
2008 IV	816,6	-5,5	0,1	0,1	40,0	-9,4	-7,6	-7,6
2009 I	665,0	-7,1	-7,1	-2,1	33,3	-1,9	-1,9	-6,9
II	1079,3	-2,9	-4,6	-4,1	89,8	-1,2	-1,4	-6,1
III	1453,5	-4,6	-4,6	-4,8	154,5	0,5	-0,3	-1,6
IV	903,6	10,7	-1,6	-1,6	46,4	16,0	1,7	1,7
2010 I	804,5	21,0	21,0	3,0	41,5	24,6	24,6	4,5
2008 Οκτ./Oct.	328,1	-4,8	0,9	1,9	17,3	-14,5	-7,8	-7,7
Νοέμ./Nov.	235,3	-4,9	0,6	1,1	11,4	-7,1	-7,8	-8,0
Δεκ./Dec.	253,1	-7,1	0,1	0,1	11,2	-3,1	-7,6	-7,6
2009 Ιαν./Jan.	230,5	-6,3	-6,3	-0,9	10,9	-1,9	-1,9	-7,3
Φεβ./Feb.	197,6	-9,5	-7,8	-2,0	9,8	0,3	-0,9	-6,8
Μάρ./Mar.	236,9	-5,7	-7,1	-2,1	12,6	-3,5	-1,9	-6,9
Απρ./Apr.	322,8	7,1	-2,9	-1,6	15,3	21,1	4,4	-5,0
Μάιος/May	337,3	-11,3	-5,2	-3,7	29,1	-6,5	0,0	-5,6
Ιούν./Jun.	419,2	-2,5	-4,6	-4,1	45,4	-3,7	-1,4	-6,1
Ιούλ./Jul.	493,8	-4,5	-4,5	-4,3	55,1	0,2	-0,9	-4,6
Αυγ./Aug.	525,6	-2,7	-4,2	-4,3	54,7	-0,6	-0,8	-3,3
Σεπτ./Sept.	434,1	-6,8	-4,6	-4,8	44,7	2,1	-0,3	-1,6
Οκτ./Oct.	355,0	8,2	-3,4	-3,8	20,6	19,1	0,8	0,3
Νοέμ./Nov.	263,0	11,8	-2,5	-2,8	12,3	7,3	1,0	0,9
Δεκ./Dec.	285,6	12,8	-1,6	-1,6	13,5	20,2	1,7	1,7
2010 Ιαν./Jan.	270,6	17,4	17,4	-0,2	15,1	38,1	38,1	3,1
Φεβ./Feb.	239,2	21,1	19,1	1,3	12,3	25,3	32,0	3,9
Μάρ./Mar.	294,6	24,4	21,0	3,0	14,1	12,3	24,6	4,5

Πηγή: ΥΠΑ

Source: CAA

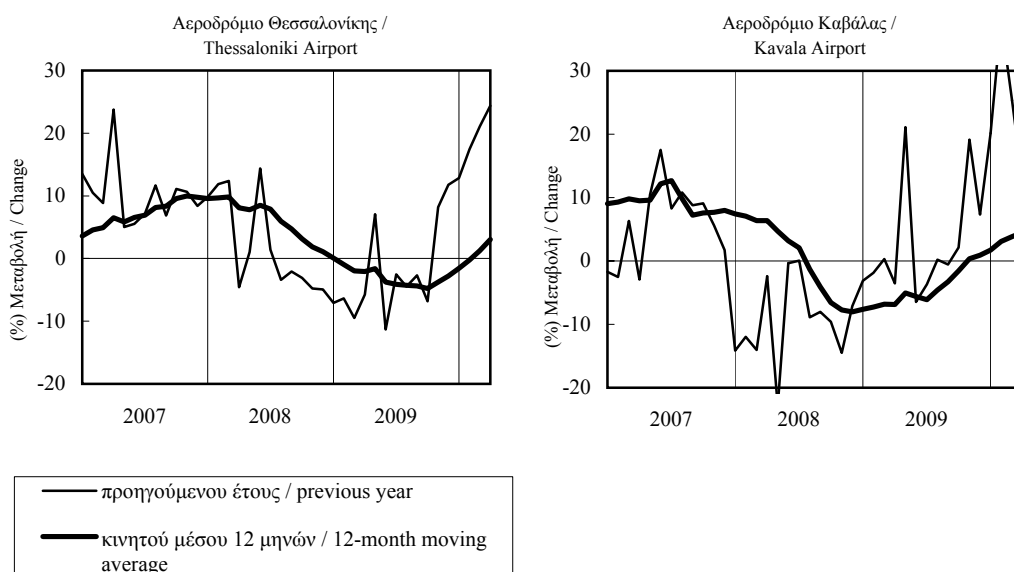

ΠΙΝΑΚΑΣ 3 (συν.) / TABLE 3 (cont.)
ΜΑΚΕΔΟΝΙΑ - ΘΡΑΚΗ: ΕΠΙΒΑΤΙΚΗ ΚΙΝΗΣΗ ΑΕΡΟΔΡΟΜΙΩΝ
MACEDONIA - THRACE: AIRPORT PASSENGER TRAFFIC

Περίοδος Period	Επιβάτες αεροδρομίου Αλεξ/πόλης Alexandroupoli Airport Passengers				Επιβάτες αεροδρομίου Καστοριάς Kastoria Airport Passengers				Επιβάτες αεροδρομίου Κοζάνης Kozani Airport Passengers			
	Επιβ. Pass.	(%) Μεταβολή / Change			Επιβ. Pass.	(%) Μεταβολή / Change			Επιβ. Pass.	(%) Μεταβολή / Change		
		Προηγ. έτους Prev. year	Σωρευτ. Περίοδου Cumulat. period	Κιν. μέσ. 12 μηνών mov. avg.		Προηγ. έτους Prev. year	Σωρευτ. Περίοδου Cumulat. period	Κιν. μέσ. 12 μηνών mov. avg.		Προηγ. έτους Prev. year	Σωρευτ. Περίοδου Cumulat. period	Κιν. μέσ. 12 μηνών mov. avg.
2005	260862	1,0	5403	0,9	4226	-1,1
2006	277004	6,2	5053	-6,5	3801	-10,1
2007	305132	10,2	3636	-28,0	2809	-26,1
2008	290467	-4,8	5311	46,1	1875	-33,3
2009	322630	11,1	4099	-22,8	3692	96,9
2008 IV	72275	0,8	-4,8	-4,8	999	10,1	46,1	46,1	253	-67,4	-33,3	-33,3
2009 I	71044	6,4	6,4	-3,8	364	-62,2	-62,2	18,4	288	-50,1	-50,1	-44,6
II	82628	13,8	10,3	1,5	945	-40,9	-48,9	-15,3	1109	126,3	30,9	-17,0
III	88976	12,9	11,2	8,6	1733	-1,1	-29,5	-22,6	1998	260,0	109,3	52,2
IV	79982	10,7	11,1	11,1	1057	5,8	-22,8	-22,8	297	17,4	96,9	96,9
2010 I	78840	11,0	11,0	12,1	174	-52,2	-52,2	-17,1	0	-100,0	-100,0	114,6
2008 Οκτ./Oct.	23957	1,2	-5,8	-3,6	498	65,4	58,7	56,5	93	-63,5	-25,1	-15,8
Νοέμ./Nov.	24481	1,4	-5,2	-4,1	391	35,8	56,8	56,9	94	-64,0	-29,1	-25,1
Δεκ./Dec.	23837	-0,3	-4,8	-4,8	110	-65,4	46,1	46,1	66	-74,5	-33,3	-33,3
2009 Ιαν./Jan.	22784	4,5	4,5	-4,5	133	-56,1	-56,1	39,0	110	-57,2	-57,2	-39,4
Φεβ./Feb.	22578	11,0	7,7	-3,7	56	-81,0	-68,3	27,6	52	-29,7	-51,1	-38,4
Μάρ./Mar.	25682	4,4	6,4	-3,8	175	-52,1	-62,2	18,4	126	-48,8	-50,1	-44,6
Απρ./Apr.	29446	16,1	9,1	-2,2	176	-70,6	-65,4	-1,1	92	-56,6	-51,8	-47,7
Μάιος/May	25101	17,7	10,7	0,4	276	-43,3	-60,2	-10,1	314	170,7	-23,3	-38,3
Ιούν./Jun.	28081	8,4	10,3	1,5	493	-3,7	-48,9	-15,3	703	334,0	30,9	-17,0
Ιούλ./Jul.	31197	22,8	12,2	5,0	576	-10,0	-41,1	-21,0	645	254,4	63,5	2,3
Αυγ./Aug.	30236	9,7	11,8	6,2	626	-13,5	-36,0	-25,7	714	206,4	86,0	22,3
Σεπτ./Sept.	27543	6,5	11,2	8,6	531	36,9	-29,5	-22,6	639	356,4	109,3	52,2
Οκτ./Oct.	26437	10,4	11,1	9,4	563	13,1	-25,1	-24,2	297	219,4	115,3	72,3
Νοέμ./Nov.	27063	10,5	11,1	10,1	269	-31,2	-25,5	-27,8	(1)	-	-	-
Δεκ./Dec.	26482	11,1	11,1	11,1	225	104,5	-22,8	-22,8	(1)	-	-	-
2010 Ιαν./Jan.	26969	18,4	18,4	12,1	174	30,8	30,8	-19,5	(1)	-	-	-
Φεβ./Feb.	25734	14,0	16,2	12,4	(1)	-	-	-	(1)	-	-	-
Μάρ./Mar.	26137	1,8	11,0	12,1	(1)	-	-	-	(1)	-	-	-

Πηγή: ΥΠΑ

(1) Δεν πραγματοποιήθηκαν πτήσεις. / No flights carried out.

Source: CAA

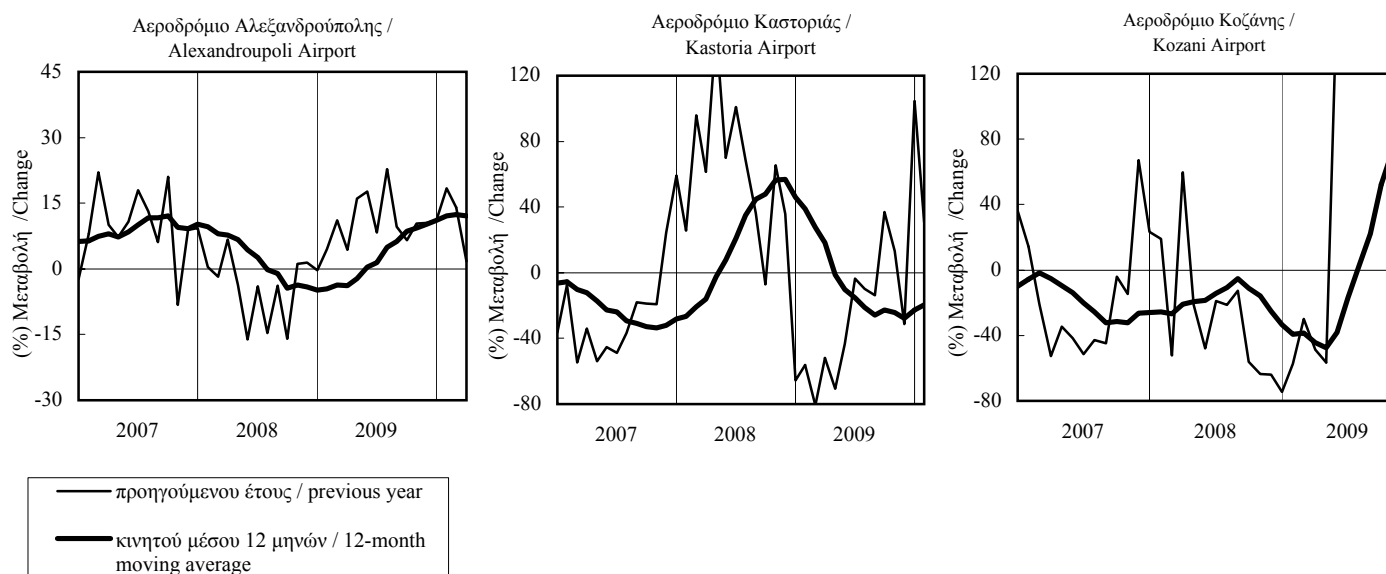

ΠΙΝΑΚΑΣ 4 / TABLE 4
ΜΑΚΕΔΟΝΙΑ-ΘΡΑΚΗ: ΕΜΠΟΡΕΥΜΑΤΙΚΗ ΚΙΝΗΣΗ ΛΙΜΕΝΩΝ
MACEDONIA-THRACE: FREIGHT MOVED THROUGH PORTS

Περίοδος Period	Διακίνηση εμπορευμ. Λιμ. Καβάλας Freight Tonnage Moved-Kavala				Διακίνηση εμπορευμ. ΟΛΘ Freight Tonnage Moved-Thessaloniki				Διακίνηση εμπορευμ. Λιμ. Αλεξ/πόλης Freight Tonnage Moved-Alexandroupoli			
	Χιλ. τόνοι Thous. Tons	(% Μεταβολή / Change)			Χιλ. τόνοι Thous. Tons	(% Μεταβολή / Change)			Χιλ. τόνοι Thous. Tons	(% Μεταβολή / Change)		
		Προηγ. έτους Prev. year	Σωρευτ. Περίοδου Cumulat. period	Κιν. μέσ. 12 μηνών 12-month mov. avg.		Προηγ. έτους Prev. year	Σωρευτ. Περίοδου Cumulat. period	Κιν. μέσ. 12 μηνών 12-month mov. avg.		Προηγ. έτους Prev. year	Σωρευτ. Περίοδου Cumulat. period	Κιν. μέσ. 12 μηνών 12-month mov. avg.
2005	1514	-3,1	15926	2,1	586	-35,4
2006	1439	-4,9	16202	1,7	560	-4,5
2007	1977	37,4	17883	10,4	471	-15,8
2008	1616	-18,3	15537	-13,1	377	-20,0
2009	1860	15,1	14392	-7,4	248	-34,2
2008 III	553	53,6	6,9	37,6	3915	-9,4	-10,1	-4,4	69	-32,0	-12,6	-9,4
2008 IV	431	-50,4	-18,3	-18,3	3778	-21,4	-13,1	-13,1	92	-36,6	-20,0	-20,0
2009 I	480	51,3	51,3	-8,2	3599	-9,9	-9,9	-12,9	70	-45,8	-45,8	-33,9
2009 II	357	13,8	32,6	-2,1	3366	-12,6	-11,2	-13,6	76	-12,1	-32,3	-33,6
2009 III	362	-34,6	1,2	-20,6	3535	-9,7	-10,7	-13,8	80	14,9	-20,8	-26,1
2009 IV	661	53,2	15,1	15,1	3892	3,0	-7,4	-7,4	22	-75,9	-34,2	-34,2
2008 Σεπτ./Sept.	195	71,1	6,9	37,6	1208	-16,9	-10,1	-4,4	31	-8,1	-12,6	-9,4
2008 Οκτ./Oct.	216	42,8	11,2	40,9	1306	-19,6	-11,1	-8,2	23	-59,3	-19,6	-17,3
2008 Νοέμ./Nov.	121	0,6	10,3	42,8	1309	-14,5	-11,4	-9,8	29	-39,6	-21,8	-20,5
2008 Δεκ./Dec.	94	-84,3	-18,3	-18,3	1163	-29,6	-13,1	-13,1	39	-0,1	-20,0	-20,0
2009 Ιαν./Jan.	143	15,0	15,0	-18,0	1399	8,4	8,4	-11,0	30	-36,2	-36,2	-24,0
2009 Φεβ./Feb.	187	140,5	63,3	-9,8	1140	-22,0	-7,7	-12,7	32	-45,7	-41,5	-33,1
2009 Μάρ./Mar.	151	30,3	51,3	-8,2	1060	-14,6	-9,9	-12,9	9	-64,3	-45,8	-33,9
2009 Απρ./Apr.	167	152,5	68,8	1,5	1073	-13,4	-10,7	-12,7	14	-64,5	-50,0	-39,4
2009 Μάιος/May	91	-18,3	49,2	0,5	1253	0,3	-8,6	-11,8	33	13,2	-40,8	-37,9
2009 Ιούν./Jun.	99	-27,5	32,6	-2,1	1040	-23,6	-11,2	-13,6	30	54,3	-32,3	-33,6
2009 Ιούλ./Jul.	69	-68,7	6,3	-13,8	1329	2,6	-9,2	-12,8	30	35,8	-25,9	-30,6
2009 Αυγ./Aug.	134	-2,0	5,2	-15,5	1106	-21,6	-10,9	-14,4	26	67,2	-20,1	-24,7
2009 Σεπτ./Sept.	159	-18,6	1,2	-20,6	1099	-9,0	-10,7	-13,8	23	-26,2	-20,8	-26,1
2009 Οκτ./Oct.	271	25,3	5,0	-20,4	1272	-2,6	-9,9	-12,3	9	-61,8	-23,9	-23,4
2009 Νοέμ./Nov.	193	59,0	9,3	-17,1	1258	-3,9	-9,4	-11,4	7	-76,6	-28,5	-25,5
2009 Δεκ./Dec.	197	110,0	15,1	15,1	1363	17,1	-7,4	-7,4	6	-83,6	-34,2	-34,2
2010 Ιαν./Jan.	98	-31,0	-31,0	11,1	1176	-15,9	-15,9	-9,4	12	-58,1	-58,1	-35,9
2010 Φεβ./Feb.	79	-57,5	-46,0	-2,0	1186	4,0	-7,0	-7,2	17	-47,4	-52,5	-35,3

Πηγή: ΟΛΚ / Source: PAK

Πηγή: ΟΛΘ / Source: PATH

Πηγή: ΚΛΑ / Source: PAAI

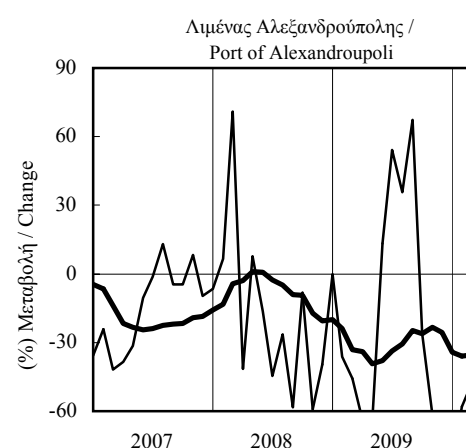
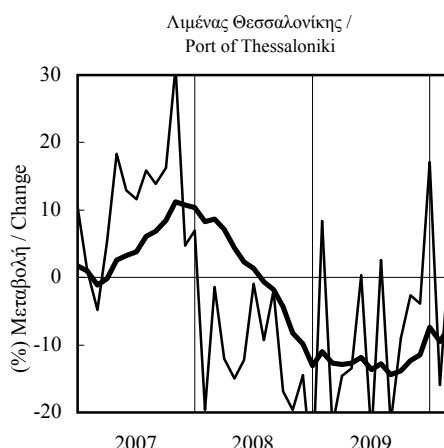
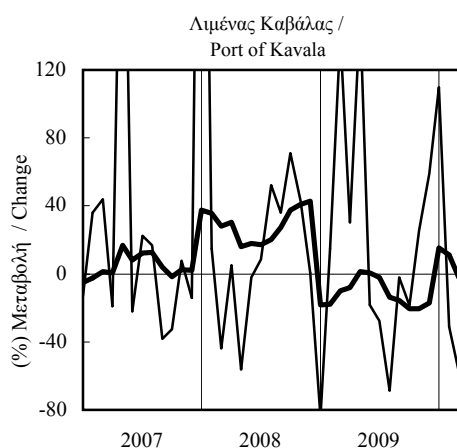

— προηγούμενου έτους / previous year
 ——— κινητού μέσου 12 μηνών / 12-month moving average

ΠΙΝΑΚΑΣ 5.1 / TABLE 5.1
ΜΑΚΕΔΟΝΙΑ - ΘΡΑΚΗ: ΕΜΠΟΡΕΥΜΑΤΙΚΗ ΚΙΝΗΣΗ ΣΙΔΗΡΟΔΡΟΜ. ΣΤΑΘΜΩΝ (1)
MACEDONIA - THRACE: FREIGHT MOVED THROUGH RAILWAY STATIONS (1)

Περίοδος Period	Περιφέρ. Ανατ. Μακεδονίας - Θράκης Region of East Macedonia - Thrace				Περιφέρ. Κεντρικής Μακεδονίας Region of Central Macedonia				Περιφέρ. Δυτικής Μακεδονίας Region of West Macedonia			
	Τόνου Tons	(% Μεταβολή / Change)			Τόνου Tons	(% Μεταβολή / Change)			Τόνου Tons	(% Μεταβολή / Change)		
		Προηγ. έτους Prev. year	Σωρευτ. Περίοδου Cumulat. period	Κιν. μέσ. 12 μηνών mov. avg.		Προηγ. έτους Prev. year	Σωρευτ. Περίοδου Cumulat. period	Κιν. μέσ. 12 μηνών mov. avg.		Προηγ. έτους Prev. year	Σωρευτ. Περίοδου Cumulat. period	Κιν. μέσ. 12 μηνών mov. avg.
2005	105844	-9,4	1818436	1,2	182889	-5,8
2006	116347	9,9	2230167	22,6	152886	-16,4
2007	130310	12,0	2954885	32,5	127315	-16,7
2008	143325	10,0	1973061	-33,2	112559	-11,6
2009	73305	-48,9	1988288	0,8	92953	-17,4
2008 III	27962	8,6	42,8	49,1	438620	-30,2	-33,5	-22,7	19736	-28,3	62,6	11,8
2008 IV	35542	-35,2	10,0	10,0	497133	-32,4	-33,2	-33,2	19174	-72,6	-11,6	-11,6
2009 I	18308	-58,9	-58,9	-17,5	393751	-24,2	-24,2	-30,0	19936	-42,2	-42,2	-32,9
2009 II	18102	-48,8	-54,4	-37,7	485582	-6,2	-15,2	-24,4	10044	-74,4	-59,3	-59,7
2009 III	12069	-56,8	-55,0	-48,3	501008	14,2	-6,5	-15,1	51142	159,1	-13,1	-38,6
2009 IV	24826	-30,2	-48,9	-48,9	607946	22,3	0,8	0,8	11831	-38,3	-17,4	-17,4
2008 Ιουλ./Jul.	10401	106,5	64,7	52,9	163642	-29,9	-34,2	-16,1	10849	108,6	140,6	19,2
2008 Αυγ./Aug.	8199	69,6	65,1	62,7	131099	-26,5	-33,5	-18,4	4807	14,3	127,0	22,1
2008 Σεπτ./Sept.	9362	-41,0	42,8	49,1	143879	-33,5	-33,5	-22,7	4080	-77,5	62,6	11,8
2008 Οκτ./Oct.	16526	-28,7	26,0	29,6	183498	-35,4	-33,7	-29,0	3208	-91,6	0,9	-9,5
2008 Νοέμ./Nov.	9908	-37,2	17,3	19,8	175580	-27,3	-33,1	-30,9	10664	-42,7	-6,2	0,0
2008 Δεκ./Dec.	9108	-42,5	10,0	10,0	138055	-34,3	-33,2	-33,2	5302	-59,1	-11,6	-11,6
2009 Ιαν./Jan.	4065	-74,4	-74,4	-0,7	128588	-25,8	-25,8	-32,0	3090	-73,0	-73,0	-21,3
2009 Φεβ./Feb.	7891	-51,6	-62,9	-12,4	140920	-13,3	-19,8	-30,3	9978	-32,0	-50,0	-29,8
2009 Μάρ./Mar.	6352	-48,3	-58,9	-17,5	124243	-32,4	-24,2	-30,0	6868	-18,0	-42,2	-32,9
2009 Απρ./Apr.	4729	-69,5	-61,6	-29,6	160831	-4,2	-19,3	-27,6	2684	-81,1	-53,6	-44,3
2009 Μάιος/May	6544	-35,1	-57,8	-33,6	177097	18,7	-12,6	-23,4	5969	-50,8	-53,0	-51,0
2009 Ιούν./Jun.	6830	-29,9	-54,4	-37,7	147654	-26,4	-15,2	-24,4	1391	-89,2	-59,3	-59,7
2009 Ιουλ./Jul.	3283	-68,4	-56,0	-44,0	145002	-11,4	-14,7	-22,9	5471	-49,6	-58,0	-64,1
2009 Αυγ./Aug.	4050	-50,6	-55,6	-47,6	148076	12,9	-12,0	-20,6	5110	6,3	-54,6	-64,0
2009 Σεπτ./Sept.	4736	-49,4	-55,0	-48,3	207930	44,5	-6,5	-15,1	40561	894,1	-13,1	-38,6
2009 Οκτ./Oct.	7744	-53,1	-54,8	-51,8	288900	57,4	0,6	-6,1	4485	39,8	-11,4	-20,7
2009 Νοέμ./Nov.	8224	-17,0	-52,0	-51,0	167429	-4,6	0,1	-3,4	5268	-50,6	-15,3	-20,0
2009 Δεκ./Dec.	8858	-2,7	-48,9	-48,9	151617	9,8	0,8	0,8	2078	-60,8	-17,4	-17,4

Πηγή: ΟΣΕ

Source: HRO

(1) Δεν περιλαμβάνονται οι μεταφορές φορτίων τράνζιτ / Excluding transit freight

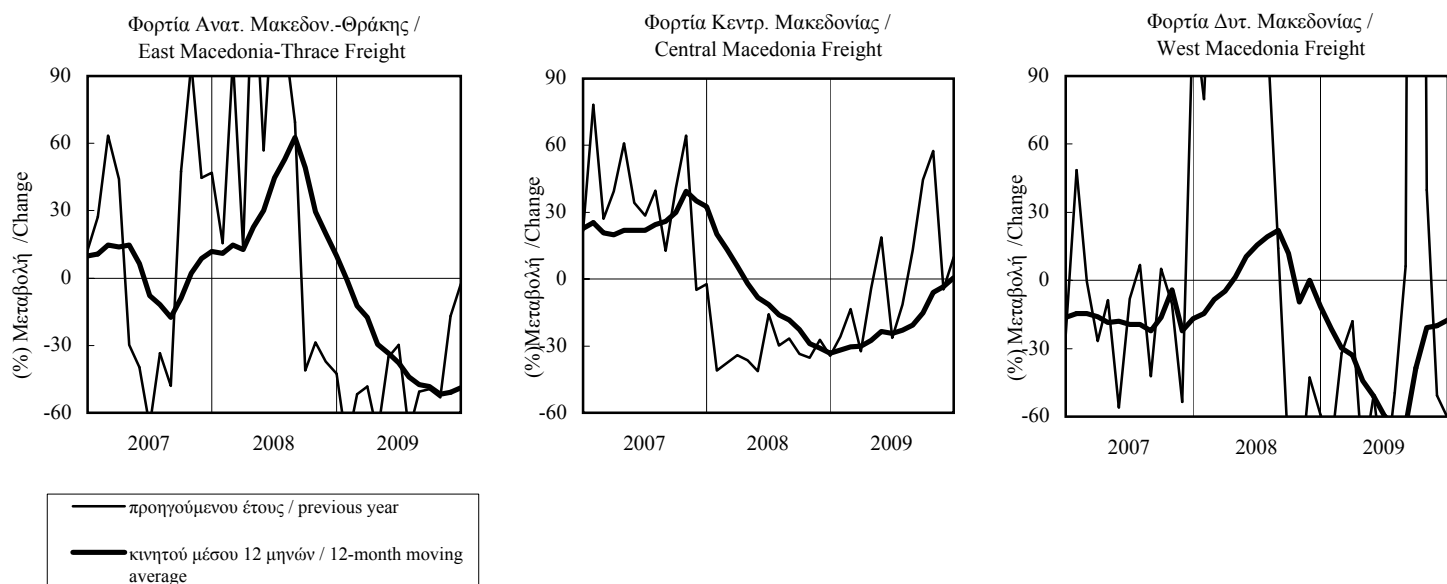

ΠΙΝΑΚΑΣ 5.2 / TABLE 5.2
ΝΟΜΟΣ ΘΕΣΣΑΛΟΝΙΚΗΣ - PREF. OF THESSALONIKI
ΕΜΠΟΡΕΥΜΑΤΙΚΗ ΚΙΝΗΣΗ ΣΙΑΗΡΟΔΡΟΜ. ΣΤΑΘΜΩΝ (1)
FREIGHT MOVED THROUGH RAILWAY STATIONS (1)

Περίοδος Period	Διακίνηση εμπορευμάτων Νομού Θεσ/νίκης Freight Tonnage Moved - Pref. of Thessaloniki			
	Τόννοι Tons	(%) Μεταβολή / Change		
		Προηγούμενου έτους Previous Year	Σωρευτικής Περιοδού Cumulative period	Κινητού μέσου 12 μηνών 12-month moving average
2005	1637084	3,3
2006	1942339	18,6
2007	2518873	29,7
2008	1603203	-36,4
2009	1610863	0,5
2008 III	374145	-28,4	-38,0	-29,3
IV	365861	-29,9	-36,4	-36,4
2009 I	327624	-24,3	-24,3	-30,9
II	434821	1,0	-11,7	-21,2
III	378585	1,2	-7,8	-14,3
IV	469834	28,4	0,5	0,5
2008 Ιούλ./Jul.	147465	-27,5	-39,8	-23,3
Αυγ./Aug.	121141	-21,5	-38,2	-25,3
Σεπτ./Sept.	105539	-36,1	-38,0	-29,3
Οκτ./Oct.	109351	-43,9	-38,6	-34,9
Νοέμ./Nov.	138592	-14,9	-36,9	-35,6
Δεκ./Dec.	117918	-28,0	-36,4	-36,4
2009 Ιαν./Jan.	111685	-19,7	-19,7	-33,6
Φεβ./Feb.	117608	-17,3	-18,5	-31,6
Μάρ./Mar.	98331	-35,0	-24,3	-30,9
Απρ./Apr.	140182	3,3	-17,7	-27,1
Μάιος/May	158933	34,5	-8,7	-20,9
Ιούν./Jun.	135706	-23,3	-11,7	-21,2
Ιούλ./Jul.	127211	-13,7	-12,0	-20,0
Αυγ./Aug.	129426	6,8	-10,0	-18,0
Σεπτ./Sept.	121948	15,5	-7,8	-14,3
Οκτ./Oct.	183059	67,4	-1,7	-5,5
Νοέμ./Nov.	149637	8,0	-0,8	-3,5
Δεκ./Dec.	137138	16,3	0,5	0,5

Πηγή: ΟΣΕ

Source: HRO

(1) Δεν περιλαμβάνονται οι μεταφορές φορτίων τράνζιτ / Excluding transit freight

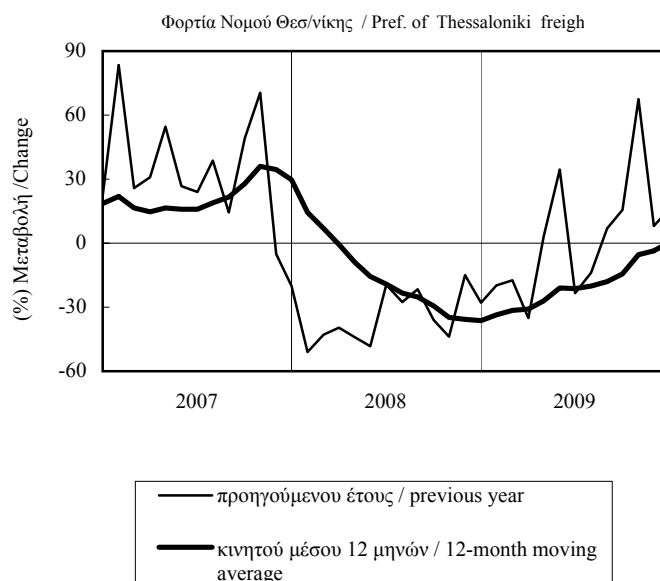

ΠΙΝΑΚΑΣ 5.3 / TABLE 5.3
ΝΟΜΟΣ ΞΑΝΘΗΣ - PREF.OF XANTHI
ΕΜΠΟΡΕΥΜΑΤΙΚΗ ΚΙΝΗΣΗ ΣΙΔΗΡΟΔΡΟΜ. ΣΤΑΘΜΩΝ (1)
FREIGHT MOVED THROUGH RAILWAY STATIONS (1)

Περίοδος Period	Διακίνηση εμπορευμάτων Νομού Ξάνθης Freight Tonnage Moved - Pref. of Xanthi			
	Τόννοι Tons	(%) Μεταβολή / Change		
		Προηγούμενου έτους Previous Year	Σωρευτικής Περίόδου Cumulative period	Κινητού μέσου 12 μηνών 12-month moving average
2005	15093	-27,4
2006	15207	0,8
2007	25827	69,8
2008	31315	21,2
2009	10257	-67,2
2008 III	8808	-5,0	46,5	78,7
IV	8841	-15,7	21,2	21,2
2009 I	893	-86,7	-86,7	-14,3
II	2245	-67,8	-77,0	-37,8
III	2899	-67,1	-73,1	-54,9
IV	4220	-52,3	-67,2	-67,2
2008 Ιούλ./Jul.	3162	-5,8	78,6	116,7
Αυγ./Aug.	2958	2,2	60,6	88,9
Σεπτ./Sept.	2688	-11,0	46,5	78,7
Οκτ./Oct.	7807	136,8	62,5	80,2
Νοέμ./Nov.	162	-96,8	28,1	30,5
Δεκ./Dec.	872	-57,8	21,2	21,2
2009 Ιαν./Jan.	46	-97,2	-97,2	8,6
Φεβ./Feb.	649	-76,1	-84,0	-5,8
Μάρ./Mar.	198	-91,5	-86,7	-14,3
Απρ./Apr.	31	-98,0	-88,8	-23,4
Μάιος/May	1139	-54,9	-80,9	-28,9
Ιούν./Jun.	1075	-62,5	-77,0	-37,8
Ιούλ./Jul.	567	-82,1	-78,0	-45,3
Αυγ./Aug.	1582	-46,5	-73,3	-49,5
Σεπτ./Sept.	750	-72,1	-73,1	-54,9
Οκτ./Oct.	1762	-77,4	-74,2	-76,4
Νοέμ./Nov.	2043	1161,2	-67,7	-67,0
Δεκ./Dec.	415	-52,4	-67,2	-67,2

Πηγή: ΟΣΕ

Source: HRO

(1) Δεν περιλαμβάνονται οι μεταφορές φορτίων τράνζιτ / Excluding transit freight

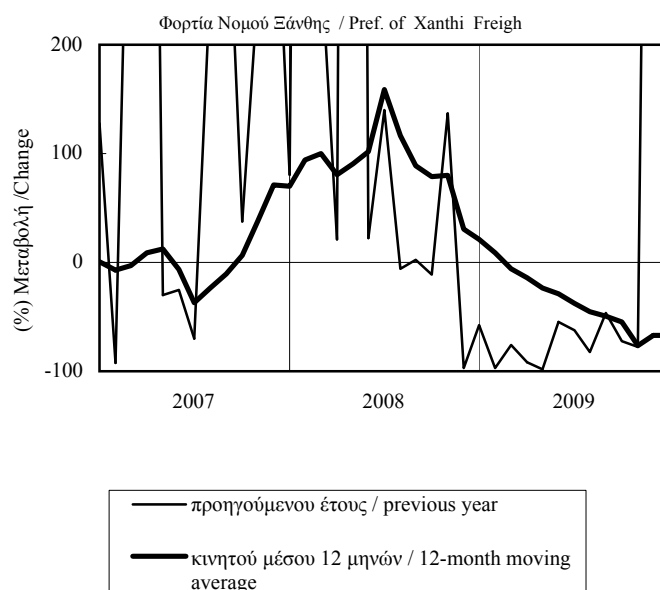

ΠΙΝΑΚΑΣ 5.4 / TABLE 5.4
ΝΟΜΟΣ ΡΟΔΟΠΗΣ - PREF. OF RODORI
ΕΜΠΟΡΕΥΜΑΤΙΚΗ ΚΙΝΗΣΗ ΣΙΔΗΡΟΔΡΟΜΙΚΩΝ ΣΤΑΘΜΩΝ (1)
FREIGHT MOVED THROUGH RAILWAY STATIONS (1)

Περίοδος Period	Διακίνηση εμπορευμάτων Νομού Ροδόπης Freight Tonnage Moved - Pref. of Rodopi			
	Τόνοι Tons	(% Μεταβολή / Change		
		Προηγούμενου έτους Previous Year	Συρρευτικής Περίόδου Cumulative period	Κινητού μέσου 12 μηνών 12-month moving average
2005	3716	-59,3
2006	13410	260,9
2007	12093	-9,8
2008	5036	-58,4
2009	7811	55,1
2008 III	908	-43,6	-76,7	-59,3
IV	2801	11,2	-58,4	-58,4
2009 I	1535	209,6	209,6	-25,5
II	1079	29,8	97,0	15,9
III	820	-9,7	53,7	31,2
IV	4377	56,3	55,1	55,1
2008 Ιούλ./Jul.	264	27,5	-80,5	-58,5
Αυγ./Aug.	326	-50,0	-78,3	-53,8
Σεπτ./Sept.	318	-57,7	-76,7	-59,3
Οκτ./Oct.	1050	132,8	-67,2	-54,4
Νοέμ./Nov.	114	-75,1	-67,6	-55,7
Δεκ./Dec.	1637	1,7	-58,4	-58,4
2009 Ιαν./Jan.	181	-11,6	-11,6	-57,3
Φεβ./Feb.	347	100,6	39,8	-47,8
Μάρ./Mar.	1007	753,5	209,6	-25,5
Απρ./Apr.	445	77,9	165,5	-9,7
Μάιος/May	335	-12,2	105,3	-0,1
Ιούν./Jun.	299	50,2	97,0	15,9
Ιούλ./Jul.	116	-56,2	71,6	12,0
Αυγ./Aug.	300	-7,9	58,1	18,6
Σεπτ./Sept.	404	27,0	53,7	31,2
Οκτ./Oct.	260	-75,2	12,5	1,7
Νοέμ./Nov.	260	128,4	16,4	11,6
Δεκ./Dec.	3856	135,6	55,1	55,1

Πηγή: ΟΣΕ

Source: HRO

(1) Δεν περιλαμβάνονται οι μεταφορές φορτίων τράνζιτ / Excluding transit freight

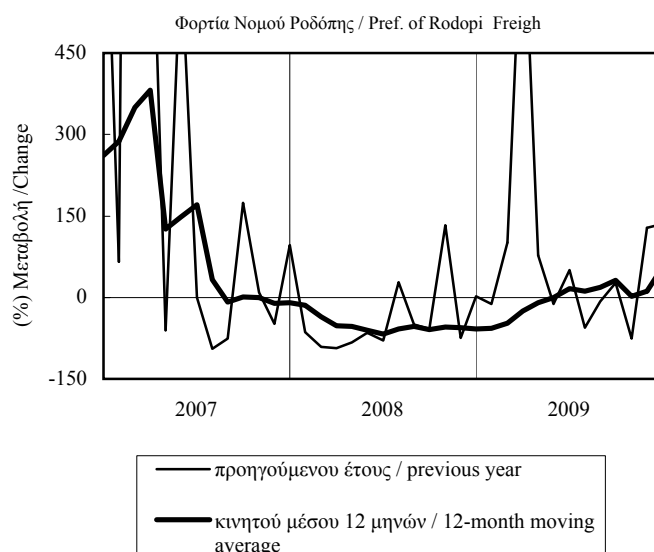

ΠΙΝΑΚΑΣ 5.5 / TABLE 5.5
ΝΟΜΟΣ ΕΒΡΟΥ-PREF.OF EVROS
ΕΜΠΟΡΕΥΜΑΤΙΚΗ ΚΙΝΗΣΗ ΣΙΔΗΡΟΔΡΟΜ. ΣΤΑΘΜΩΝ (1)
FREIGHT MOVED THROUGH RAILWAY STATIONS (1)

Περίοδος Period	Διακίνηση εμπορευμάτων Νομού Έβρου Freight Tonnage Moved - Pref. of Evros			
	Τόνοι Tons	(%) Μεταβολή / Change		
		Προηγούμενου έτους Previous Year	Σωρευτικής Περίόδου Cumulative period	Κινητού μέσου 12 μηνών 12-month moving average
2005	84769	0,0
2006	85880	1,3
2007	87154	1,5
2008	101690	16,7
2009	50422	-50,4
2008 III	17313	22,3	65,1	57,0
IV	23069	-41,7	16,7	16,7
2009 I	13772	-60,7	-60,7	-17,7
II	13420	-49,0	-55,6	-41,2
III	7764	-55,2	-55,5	-50,9
IV	15466	-33,0	-50,4	-50,4
2008 Ιούλ./Jul.	6251	420,0	95,0	57,4
Αυγ./Aug.	4905	402,0	103,4	73,8
Σεπτ./Sept.	6157	-48,6	65,1	57,0
Οκτ./Oct.	7609	-59,8	29,6	27,4
Νοέμ./Nov.	9515	-0,1	25,8	26,1
Δεκ./Dec.	5945	-46,3	16,7	16,7
2009 Ιαν./Jan.	3591	-72,8	-72,8	5,2
Φεβ./Feb.	6015	-52,2	-62,8	-10,1
Μάρ./Mar.	4166	-54,8	-60,7	-17,7
Απρ./Apr.	3858	-70,6	-63,4	-33,2
Μάιος/May	4596	-32,5	-59,5	-37,5
Ιούν./Jun.	4966	-22,0	-55,6	-41,2
Ιούλ./Jul.	2203	-64,8	-56,5	-47,1
Αυγ./Aug.	2168	-55,8	-56,4	-51,0
Σεπτ./Sept.	3394	-44,9	-55,5	-50,9
Οκτ./Oct.	5591	-26,5	-53,0	-47,6
Νοέμ./Nov.	5790	-39,1	-51,6	-51,1
Δεκ./Dec.	4085	-31,3	-50,4	-50,4

Πηγή: ΟΣΕ

Source: HRO

(1) Δεν περιλαμβάνονται οι μεταφορές φορτίων τράνζιτ / Excluding transit freight

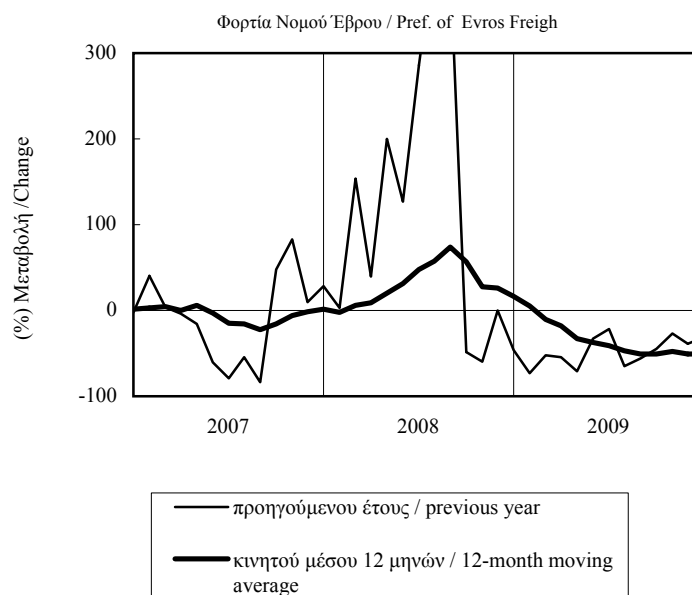

ΠΙΝΑΚΑΣ 6.1 / TABLE 6.1
ΜΑΚΕΔΟΝΙΑ-ΘΡΑΚΗ / MACEDONIA-THRACE
E.I.X. ΑΥΤΟΚΙΝΗΤΑ ΠΟΥ ΚΥΚΛΟΦΟΡΗΣΑΝ ΓΙΑ ΠΡΩΤΗ ΦΟΡΑ
NEW PRIVATE PASSENGER CAR REGISTRATIONS

Περίοδος Period	Νέα αυτοκίνητα / New Private Passenger Cars			
	Αριθμός Number	(%) Μεταβολή / Change		
		Προηγούμενου έτους Previous Year	Σωρευτικής Περιόδου Cumulative period	Κινητού μέσου 12 μηνών 12-month moving average
2005	53089	-8,9
2006	51050	-3,8
2007	53326	4,5
2008	50680	-5,0
2009	44645	-11,9
2008 IV	7876	-21,6	-5,0	-5,0
2009 I	9636	-36,5	-36,5	-14,6
II	12848	-2,1	-20,6	-14,8
III	14231	-1,9	-14,2	-15,6
IV	7930	0,7	-11,9	-11,9
2010 I	11732	21,8	21,8	3,6
2008 Οκτ./Oct.	3842	-6,3	-1,6	-1,7
Νοέμ./Nov.	2536	-27,8	-3,4	-3,7
Δεκ./Dec.	1498	-38,3	-5,0	-5,0
2009 Ιαν./Jan.	3683	-41,6	-41,6	-10,6
Φεβ./Feb.	3314	-29,2	-36,3	-14,5
Μάρ./Mar.	2639	-37,1	-36,5	-14,6
Απρ./Apr.	2803	-42,3	-37,9	-19,6
Μάιος/May	5255	25,7	-26,9	-17,5
Ιούν./Jun.	4790	17,4	-20,6	-14,8
Ιούλ./Jul.	5947	12,3	-15,4	-15,0
Αυγ./Aug.	5242	15,3	-11,7	-13,4
Σεπτ./Sept.	3042	-34,8	-14,2	-15,6
Οκτ./Oct.	2158	-43,8	-16,7	-18,4
Νοέμ./Nov.	3602	42,0	-13,6	-14,8
Δεκ./Dec.	2170	44,9	-11,9	-11,9
2010 Ιαν./Jan.	5133	39,4	39,4	-4,1
Φεβ./Feb.	3140	-5,3	18,2	-1,7
Μάρ./Mar.	3459	31,1	21,8	3,6

Πηγή: ΕΣΥΕ

Source: NSSG

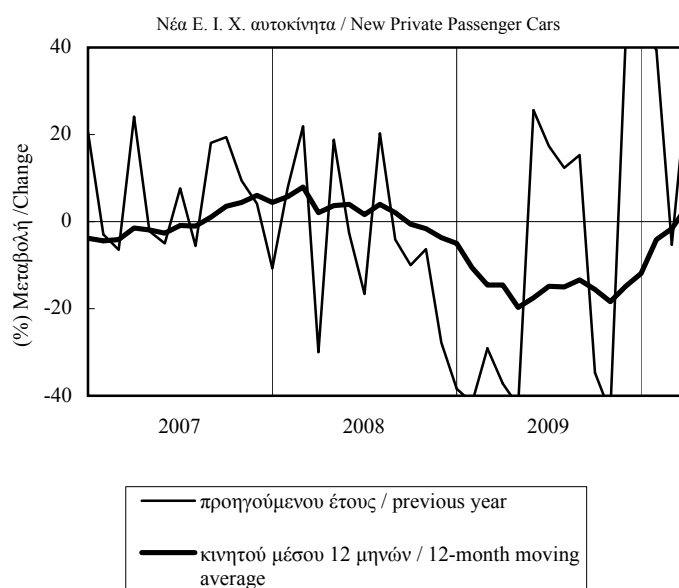

ΠΙΝΑΚΑΣ 6.2 / TABLE 6.2
ΝΟΜΟΣ ΘΕΣΣΑΛΟΝΙΚΗΣ / PREF. OF THESSALONIKI
E.I.X. ΑΥΤΟΚΙΝΗΤΑ ΠΟΥ ΚΥΚΛΟΦΟΡΗΣΑΝ ΓΙΑ ΠΡΩΤΗ ΦΟΡΑ
NEW PRIVATE PASSENGER CAR REGISTRATIONS

Περίοδος Period	Νέα αυτοκίνητα / New Private Passenger Cars			
	Αριθμός Number	(%) Μεταβολή / Change		
		Προηγούμενου έτους Previous Year	Σωρευτικής Περιόδου Cumulative period	Κινητού μέσου 12 μηνών 12-month moving average
2005	26408	-8,9
2006	25221	-4,5
2007	26108	3,5
2008	23566	-9,7
2009	20253	-14,1
2008 IV	3819	-22,3	-9,7	-9,7
2009 I	4228	-34,6	-34,6	-14,8
II	5955	0,6	-17,8	-12,8
III	6695	-9,1	-14,5	-16,1
IV	3375	-11,6	-14,1	-14,1
2010 I	5137	21,5	21,5	-0,8
2008 Οκτ./Oct.	1743	-7,1	-6,9	-6,0
Νοέμ./Nov.	1225	-20,0	-7,7	-7,5
Δεκ./Dec.	851	-43,4	-9,7	-9,7
2009 Ιαν./Jan.	1381	-41,1	-41,1	-14,1
Φεβ./Feb.	1615	-26,3	-34,0	-17,5
Μάρ./Mar.	1232	-36,1	-34,6	-14,8
Απρ./Apr.	1165	-52,2	-39,4	-21,2
Μάιος/May	2437	23,3	-28,0	-19,1
Ιούν./Jun.	2353	56,6	-17,8	-12,8
Ιούλ./Jul.	2369	-1,7	-15,1	-15,4
Αυγ./Aug.	2525	11,1	-11,6	-14,4
Σεπτ./Sept.	1801	-32,9	-14,5	-16,1
Οκτ./Oct.	723	-58,5	-18,1	-19,8
Νοέμ./Nov.	1371	11,9	-16,5	-18,2
Δεκ./Dec.	1281	50,5	-14,1	-14,1
2010 Ιαν./Jan.	1806	30,8	30,8	-8,5
Φεβ./Feb.	1725	6,8	17,9	-5,6
Μάρ./Mar.	1606	30,4	21,5	-0,8

Πηγή: ΕΣΥΕ

Source: NSSG

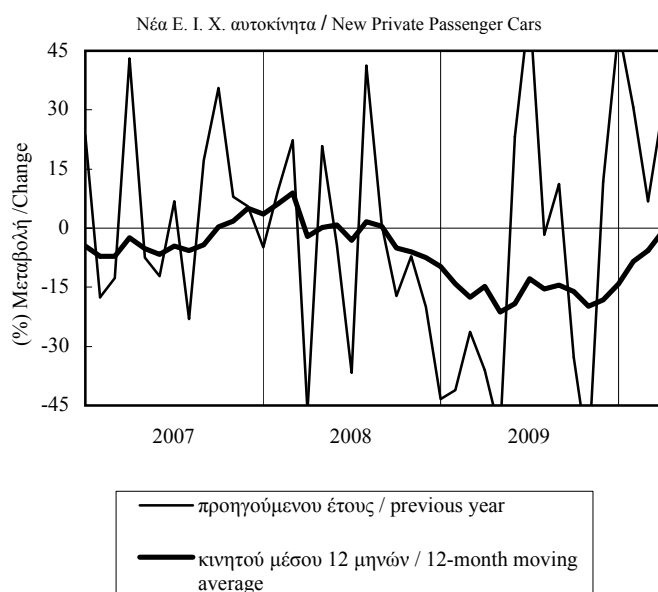

ΠΙΝΑΚΑΣ 6.3 / TABLE 6.3
ΝΟΜΟΣ ΞΑΝΘΗΣ / PREF. OF XANTHI
E.I.X. ΑΥΤΟΚΙΝΗΤΑ ΠΟΥ ΚΥΚΛΟΦΟΡΗΣΑΝ ΓΙΑ ΠΡΩΤΗ ΦΟΡΑ
NEW PRIVATE PASSENGER CAR REGISTRATIONS

Περίοδος Period	Νέα αυτοκίνητα / New Private Passenger Cars			
	Αριθμός Number	(%) Μεταβολή / Change		
		Προηγούμενου έτους Previous Year	Σωρευτικής Περιόδου Cumulative period	Κινητού μέσου 12 μηνών 12-month moving average
2005	1983	-13,3
2006	1922	-3,1
2007	1915	-0,4
2008	1791	-6,5
2009	1621	-9,5
2008 IV	252	-32,6	-6,5	-6,5
2009 I	364	-38,4	-38,4	-21,4
II	433	-12,0	-26,4	-24,4
III	516	13,2	-14,7	-18,2
IV	308	22,2	-9,5	-9,5
2010 I	428	17,6	17,6	7,7
2008 Οκτ./Oct.	130	2,4	0,1	-0,5
Νοέμ./Nov.	71	-59,0	-5,5	-6,9
Δεκ./Dec.	51	-31,1	-6,5	-6,5
2009 Ιαν./Jan.	158	-43,0	-43,0	-14,3
Φεβ./Feb.	128	-26,0	-36,4	-18,4
Μάρ./Mar.	78	-44,7	-38,4	-21,4
Απρ./Apr.	116	-26,6	-35,9	-23,5
Μάιος/May	177	13,5	-27,4	-22,5
Ιούν./Jun.	140	-21,3	-26,4	-24,4
Ιούλ./Jul.	243	38,9	-17,3	-20,0
Αυγ./Aug.	192	29,7	-12,4	-15,3
Σεπτ./Sept.	81	-39,1	-14,7	-18,2
Οκτ./Oct.	109	-16,2	-14,8	-19,4
Νοέμ./Nov.	147	107,0	-9,8	-10,7
Δεκ./Dec.	52	2,0	-9,5	-9,5
2010 Ιαν./Jan.	234	48,1	48,1	1,5
Φεβ./Feb.	89	-30,5	12,9	1,9
Μάρ./Mar.	105	34,6	17,6	7,7

Πηγή: ΕΣΥΕ

Source: NSSG

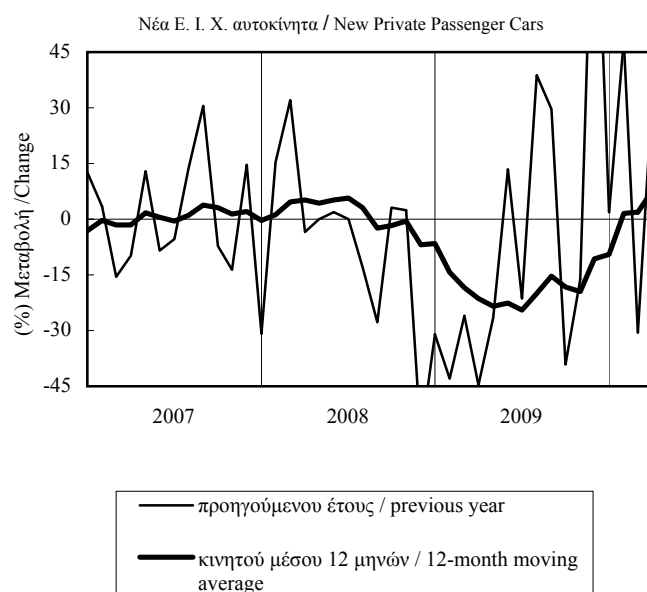

ΠΙΝΑΚΑΣ 6.4 / TABLE 6.4
ΝΟΜΟΣ ΡΟΔΟΠΗΣ / PREF. OF RODOPI
E.I.X. ΑΥΤΟΚΙΝΗΤΑ ΠΟΥ ΚΥΚΛΟΦΟΡΗΣΑΝ ΓΙΑ ΠΡΩΤΗ ΦΟΡΑ
NEW PRIVATE PASSENGER CAR REGISTRATIONS

Περίοδος Period	Νέα αυτοκίνητα / New Private Passenger Cars			
	Αριθμός Number	(% Μεταβολή / Change		
		Προηγούμενου έτους Previous Year	Σωρευτικής Περιόδου Cumulative period	Κινητού μέσου 12 μηνών 12-month moving average
2005	1423	-7,7
2006	1351	-5,1
2007	1436	6,3
2008	1333	-7,2
2009	1340	0,5
2008 IV	189	-32,5	-7,2	-7,2
2009 I	280	-38,6	-38,6	-21,1
II	370	6,3	-19,2	-18,6
III	429	26,2	-5,7	-11,0
IV	261	38,1	0,5	0,5
2010 I	368	31,4	31,4	23,4
2008 Οκτ./Oct.	87	-26,9	-3,5	-4,9
Νοέμ./Nov.	76	-21,6	-4,7	-6,1
Δεκ./Dec.	26	-59,4	-7,2	-7,2
2009 Ιαν./Jan.	112	-45,9	-45,9	-13,5
Φεβ./Feb.	101	-23,5	-37,2	-17,2
Μάρ./Mar.	67	-42,7	-38,6	-21,1
Απρ./Apr.	81	-12,9	-34,2	-20,8
Μάιος/May	142	17,4	-24,9	-20,0
Ιούν./Jun.	147	9,7	-19,2	-18,6
Ιούλ./Jul.	204	44,7	-9,6	-14,3
Αυγ./Aug.	142	54,3	-4,0	-9,5
Σεπτ./Sept.	83	-22,4	-5,7	-11,0
Οκτ./Oct.	73	-16,1	-6,4	-9,9
Νοέμ./Nov.	118	55,3	-2,8	-5,5
Δεκ./Dec.	70	169,2	0,5	0,5
2010 Ιαν./Jan.	177	58,0	58,0	13,5
Φεβ./Feb.	87	-13,9	23,9	15,2
Μάρ./Mar.	104	55,2	31,4	23,4

Πηγή: ΕΣΥΕ

Source: NSSG

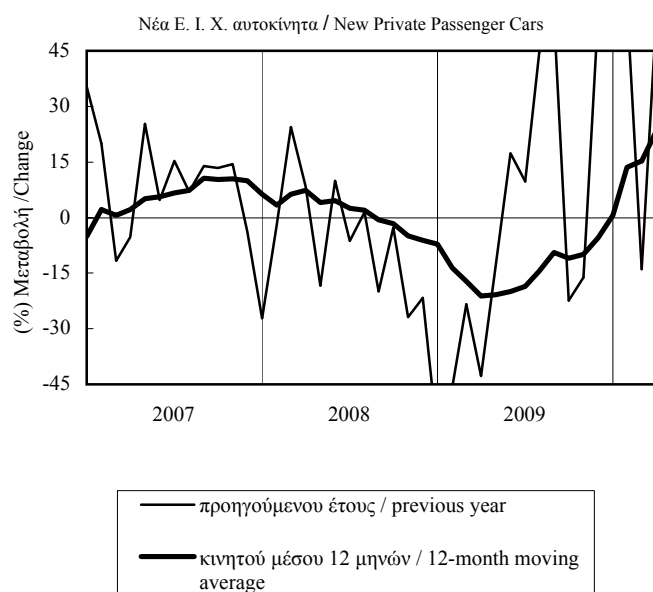

ΠΙΝΑΚΑΣ 6.5 / TABLE 6.5
ΝΟΜΟΣ ΕΒΡΟΥ/ PREF. OF EVROS
Ε.Ι.Χ. ΑΥΤΟΚΙΝΗΤΑ ΠΟΥ ΚΥΚΛΟΦΟΡΗΣΑΝ ΓΙΑ ΠΡΩΤΗ ΦΟΡΑ
NEW PRIVATE PASSENGER CAR REGISTRATION

Περίοδος Period	Νέα αυτοκίνητα / New Private Passenger Cars			
	Αριθμός Number	(%) Μεταβολή / Change		
		Προηγούμενου έτους Previous Year	Σωρευτικής Περιόδου Cumulative period	Κινητού μέσου 12 μηνών 12-month moving average
2005	2853	-2,3
2006	2640	-7,5
2007	2692	2,0
2008	2462	-8,5
2009	2428	-1,4
2008 IV	427	-18,0	-8,5	-8,5
2009 I	483	-38,6	-38,6	-19,1
II	674	8,2	-17,9	-16,3
III	820	31,2	-2,9	-5,9
IV	451	5,6	-1,4	-1,4
2010 I	745	54,2	54,2	24,7
2008 Οκτ./Oct.	220	-3,5	-6,0	-5,7
Νοέμ./Nov.	125	-38,1	-8,5	-8,9
Δεκ./Dec.	82	-9,9	-8,5	-8,5
2009 Ιαν./Jan.	201	-43,4	-43,4	-13,2
Φεβ./Feb.	155	-34,0	-39,7	-17,5
Μάρ./Mar.	127	-35,5	-38,6	-19,1
Απρ./Apr.	136	-43,1	-39,7	-24,1
Μάιος/May	300	65,7	-23,9	-19,2
Ιούν./Jun.	238	17,2	-17,9	-16,3
Ιούλ./Jul.	369	50,6	-7,8	-10,9
Αυγ./Aug.	314	51,7	-1,2	-5,1
Σεπτ./Sept.	137	-20,8	-2,9	-5,9
Οκτ./Oct.	136	-38,2	-6,3	-8,9
Νοέμ./Nov.	204	63,2	-2,6	-2,9
Δεκ./Dec.	111	35,4	-1,4	-1,4
2010 Ιαν./Jan.	365	81,6	81,6	12,3
Φεβ./Feb.	164	5,8	48,6	16,7
Μάρ./Mar.	216	70,1	54,2	24,7

Πηγή: ΕΣΥΕ

Source: NSSG

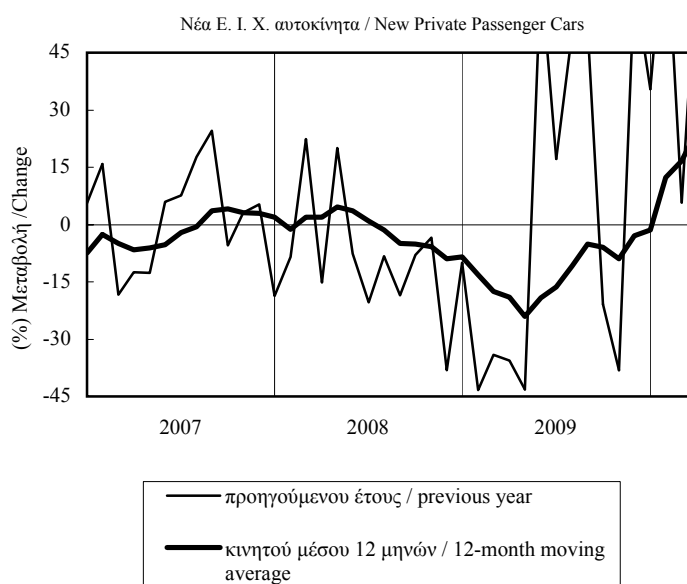

ΠΙΝΑΚΑΣ 7.1 / TABLE 7.1
ΑΝΑΤ. ΜΑΚΕΔΟΝΙΑ - ΘΡΑΚΗ / EAST MACEDONIA - THRACE
ΕΡΓΑΤΙΚΟ ΔΥΝΑΜΙΚΟ-ΑΠΑΣΧΟΛΗΣΗ-ΑΝΕΡΓΙΑ / LABOUR FORCE-EMPLOYMENT-
UNEMPLOYMENT

Περίοδος Period	Εργατικό δυναμικό Labour force		Απασχολούμενοι Employed				Άνεργοι Unemployed		Ποσοστό ανεργίας Unemployment rate
	Χιλ. άτομα Thous. Persons	(%)Μεταβολή προηγ. έτους (%)Change previous year	Χιλ. άτομα Thous. Persons		(%)Μεταβολή προηγ. έτους (%)Change previous year		Χιλ. άτομα Thous. Persons	(%)Μεταβολή προηγ. έτους (%)Change previous year	
			Σύνολο Total	Μισθωτοί Employees	Σύνολο Total	Μισθωτοί Employees			
2005(1)	258,5	-1,9	227,7	119,4	-0,4	1,6	30,8	-11,6	11,9
2006(1)	260,4	0,8	231,8	123,1	1,8	3,1	28,6	-7,1	11,0
2007(1)	261,2	0,3	235,8	126,9	1,7	3,1	25,4	-11,0	9,7
2008(1)	258,2	-1,1	235,8	129,9	0,0	2,3	22,5	-11,7	8,7
2009(1)	261,7	1,3	233,1	125,9	-1,1	-3,1	28,6	27,3	10,9
2005 III	260,5	-1,0	229,5	122,1	-0,1	1,2	31,0	-6,6	11,9
IV	257,5	-2,3	227,0	121,9	-1,1	3,7	30,5	-10,0	11,8
2006 I	258,9	0,1	228,4	119,2	1,3	2,9	30,5	-8,4	11,8
II	258,2	0,4	229,0	120,9	0,0	2,6	29,2	3,5	11,3
III	264,2	1,4	237,2	125,5	3,4	2,8	27,0	-12,9	10,2
IV	260,3	1,1	232,7	126,8	2,5	4,0	27,6	-9,5	10,6
2007 I	261,6	1,0	233,1	122,8	2,1	3,0	28,5	-6,6	10,9
II	261,6	1,3	236,6	126,2	3,3	4,4	25,0	-14,4	9,6
III	260,2	-1,5	236,3	129,3	-0,4	3,0	24,0	-11,1	9,2
IV	261,3	0,4	237,1	129,5	1,9	2,1	24,2	-12,3	9,3
2008 I	260,0	-0,6	235,2	128,3	0,9	4,5	24,8	-13,0	9,5
II	258,0	-1,4	236,2	131,0	-0,2	3,8	21,8	-12,8	8,4
III	257,3	-1,1	236,9	131,6	0,3	1,8	20,5	-14,6	8,0
IV	257,5	-1,5	234,8	128,7	-1,0	-0,6	22,7	-6,2	8,8
2009 I	259,0	-0,4	231,5	122,5	-1,6	-4,5	27,5	10,9	10,6
II	261,5	1,4	235,6	125,7	-0,3	-4,0	25,9	18,8	9,9
III	263,7	2,5	234,8	127,4	-0,9	-3,2	29,0	41,5	11,0
IV	262,5	1,9	230,5	128,1	-1,8	-0,5	31,9	40,5	12,2

Πηγή: ΕΣΥΕ, Έρευνες Εργατικού Δυναμικού, νέα αναθεωρημένα στοιχεία 1998-2003 (Ιαν. 2005), νέο δείγμα από το 2004. Λόγω του νέου δείγματος, τα στοιχεία για το 2004 δεν είναι απολύτως συγκρίσιμα με εκείνα των προηγούμενων περιόδων / Source: NSSG, Labour Force Surveys, new revised data 1998-2003 (Jan. 2005), new sample as of 2004. Due to the new sample, figures for 2004 are not fully comparable to those for previous periods

(1) Ετήσιος μέσος όρος / Annual average

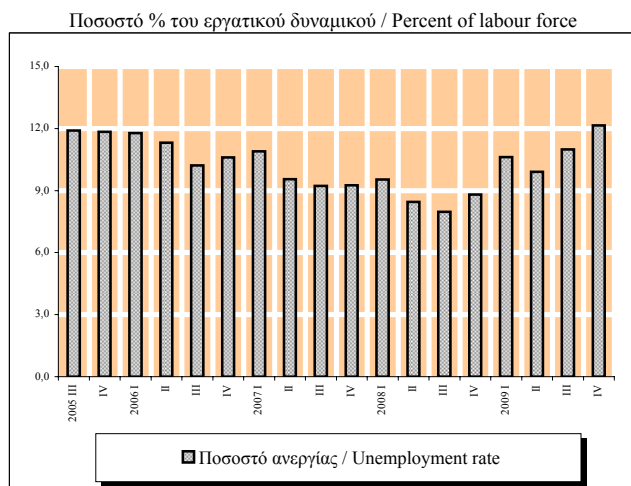
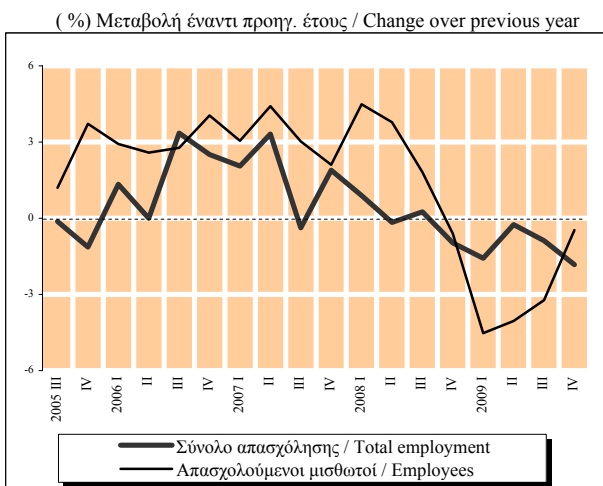

ΠΙΝΑΚΑΣ 7.2 / TABLE 7.2
ΚΕΝΤΡΙΚΗ ΜΑΚΕΔΟΝΙΑ / CENTRAL MACEDONIA
ΕΡΓΑΤΙΚΟ ΔΥΝΑΜΙΚΟ-ΑΠΑΣΧΟΛΗΣΗ-ΑΝΕΡΓΙΑ / LABOUR FORCE-EMPLOYMENT-UNEMPLOYMENT

Περίοδος Period	Εργατικό δυναμικό Labour force		Απασχολούμενοι Employed				Άνεργοι Unemployed		Ποσοστό ανεργίας Unemployment rate
	Χιλ. άτομα Thous. Persons	(%)Μεταβολή προηγ. έτους (%)Change previous year	Χιλ. άτομα Thous. Persons		(%)Μεταβολή προηγ. έτους (%)Change previous year		Χιλ. άτομα Thous. Persons	(%)Μεταβολή προηγ. έτους (%)Change previous year	
			Σύνολο Total	Μισθωτοί Employees	Σύνολο Total	Μισθωτοί Employees			
2005(1)	822,5	0,5	731,5	451,0	1,7	2,1	91,0	-8,6	11,1
2006(1)	834,9	1,5	757,0	462,8	3,5	2,6	77,9	-14,4	9,3
2007(1)	836,8	0,2	761,9	468,6	0,7	1,3	74,8	-3,9	8,9
2008(1)	833,6	-0,4	764,3	473,3	0,3	1,0	69,4	-7,3	8,3
2009(1)	827,7	-0,7	745,6	465,9	-2,4	-1,6	82,0	18,2	9,9
2005 III	820,8	0,0	729,5	451,8	1,3	2,3	91,3	-9,2	11,1
IV	822,4	-0,2	738,9	456,5	2,4	3,2	83,5	-18,3	10,2
2006 I	833,4	1,3	747,3	459,9	3,1	3,2	86,0	-11,7	10,3
II	834,5	1,2	755,0	460,4	3,1	2,2	79,5	-13,3	9,5
III	837,8	2,1	763,1	467,5	4,6	3,5	74,7	-18,2	8,9
IV	833,9	1,4	762,5	463,3	3,2	1,5	71,4	-14,5	8,6
2007 I	842,5	1,1	767,0	464,7	2,6	1,0	75,5	-12,2	9,0
II	836,2	0,2	760,8	466,5	0,8	1,3	75,3	-5,3	9,0
III	834,6	-0,4	760,3	469,3	-0,4	0,4	74,3	-0,5	8,9
IV	833,8	0,0	759,6	473,8	-0,4	2,3	74,2	3,9	8,9
2008 I	834,5	-0,9	761,9	472,9	-0,7	1,8	72,6	-3,8	8,7
II	832,6	-0,4	763,5	472,8	0,4	1,3	69,1	-8,2	8,3
III	831,9	-0,3	763,7	471,3	0,4	0,4	68,2	-8,2	8,2
IV	835,5	0,2	768,0	476,3	1,1	0,5	67,6	-8,9	8,1
2009 I	826,6	-0,9	748,1	463,1	-1,8	-2,1	78,5	8,1	9,5
II	825,9	-0,8	748,7	466,2	-1,9	-1,4	77,1	11,6	9,3
III	832,3	0,0	746,4	466,0	-2,3	-1,1	85,9	26,0	10,3
IV	825,8	-1,2	739,3	468,1	-3,7	-1,7	86,5	28,0	10,5

Πηγή: ΕΣΥΕ, Έρευνες Εργατικού Δυναμικού, νέα αναθεωρημένα στοιχεία 1998-2003 (Ιαν. 2005), νέο δείγμα από το 2004. Λόγω του νέου δείγματος, τα στοιχεία για το 2004 δεν είναι απολύτως συγκρίσιμα με εκείνα των προηγούμενων περιόδων / Source: NSSG, Labour Force Surveys, new revised data 1998-2003 (Jan. 2005), new sample as of 2004. Due to the new sample, figures for 2004 are not fully comparable to those for previous periods

(1) Ετήσιος μέσος όρος / Annual average

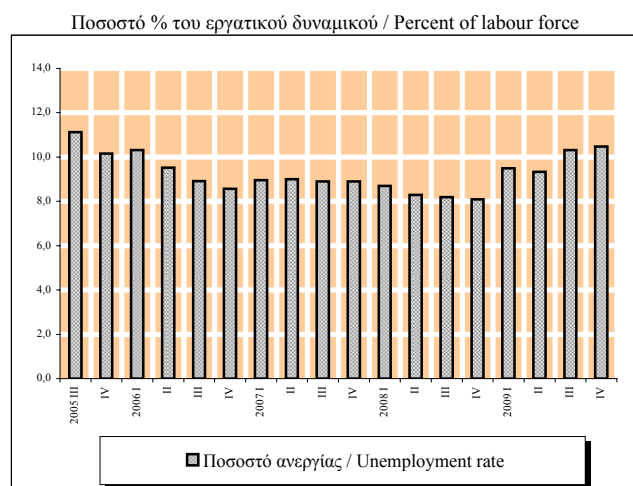
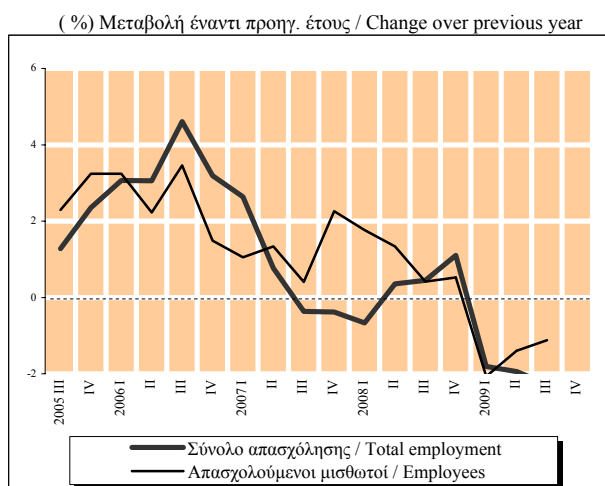

ΠΙΝΑΚΑΣ 7.3 / TABLE 7.3
ΔΥΤΙΚΗ ΜΑΚΕΔΟΝΙΑ / WEST MACEDONIA
ΕΡΓΑΤΙΚΟ ΔΥΝΑΜΙΚΟ-ΑΠΑΣΧΟΛΗΣΗ-ΑΝΕΡΓΙΑ / LABOUR FORCE-EMPLOYMENT-
UNEMPLOYMENT

Περίοδος Period	Εργατικό δυναμικό Labour force		Απασχολούμενοι Employed				Άνεργοι Unemployed		Ποσοστό ανεργίας Unemployment rate
	Χιλ. άτομα Thous. Persons	(%)(Μεταβολή προηγ. έτους (%)Change previous year	Χιλ. άτομα Thous. Persons		(%)(Μεταβολή προηγ. έτους (%)Change previous year		Χιλ. άτομα Thous. Persons	(%)(Μεταβολή προηγ. έτους (%)Change previous year	
			Σύνολο Total	Μισθωτοί Employees	Σύνολο Total	Μισθωτοί Employees			
2005(1)	119,0	-1,6	97,6	55,3	-3,3	-2,1	21,5	7,1	18,1
2006(1)	120,8	1,5	103,7	58,1	6,3	5,2	17,1	-20,5	14,2
2007(1)	119,1	-1,4	104,7	60,8	0,9	4,5	14,4	-15,6	12,1
2008(1)	121,8	2,2	106,6	61,0	1,8	0,3	15,2	5,5	12,5
2009(1)	124,3	2,1	108,7	61,9	2,0	1,5	15,6	2,1	12,5
2005 III	119,4	-2,2	97,3	55,3	-4,7	-4,8	22,1	10,5	18,5
IV	119,7	-0,7	100,0	56,7	0,3	2,8	19,8	-5,3	16,5
2006 I	117,9	0,0	99,2	53,5	3,7	0,9	18,7	-15,8	15,9
II	121,7	2,2	103,7	57,4	6,7	2,2	18,0	-17,8	14,8
III	122,6	2,7	105,5	59,7	8,4	7,9	17,1	-22,6	14,0
IV	121,0	1,1	106,4	62,0	6,4	9,5	14,6	-26,3	12,0
2007 I	119,7	1,5	104,1	59,1	4,9	10,5	15,6	-16,6	13,0
II	120,0	-1,4	106,1	62,4	2,3	8,7	13,9	-22,8	11,6
III	119,1	-2,9	104,9	62,1	-0,6	4,1	14,2	-17,0	11,9
IV	117,6	-2,8	103,6	59,5	-2,6	-4,1	14,0	-4,1	11,9
2008 I	118,7	-0,8	103,8	60,3	-0,3	2,1	14,9	-4,5	12,6
II	122,2	1,8	107,1	61,3	0,9	-1,8	15,1	8,6	12,4
III	123,0	3,3	107,6	61,8	2,6	-0,5	15,4	8,5	12,5
IV	123,2	4,8	107,7	60,4	4,0	1,6	15,5	10,7	12,6
2009 I	125,3	5,6	107,3	59,6	3,4	-1,2	18,0	20,8	14,4
II	126,2	3,3	110,7	63,6	3,4	3,7	15,5	2,6	12,3
III	123,2	0,2	109,1	62,8	1,4	1,7	14,0	-9,1	11,4
IV	122,4	-0,6	107,7	61,5	0,0	1,8	14,7	-5,2	12,0

Πηγή: ΕΣΥΕ, Έρευνες Εργατικού Δυναμικού, νέα αναθεωρημένα στοιχεία 1998-2003 (Ιαν. 2005), νέο δείγμα από το 2004. Λόγω του νέου δείγματος, τα στοιχεία για το 2004 δεν είναι απολύτως συγκρίσιμα με εκείνα των προηγούμενων περιόδων / Source: NSSG, Labour Force Surveys, new revised data 1998-2003 (Jan. 2005), new sample as of 2004. Due to the new sample, figures for 2004 are not fully comparable to those for previous periods

(1) Ετήσιος μέσος όρος / Annual average

(%) Μεταβολή έναντι προηγ. έτους / Change over previous year

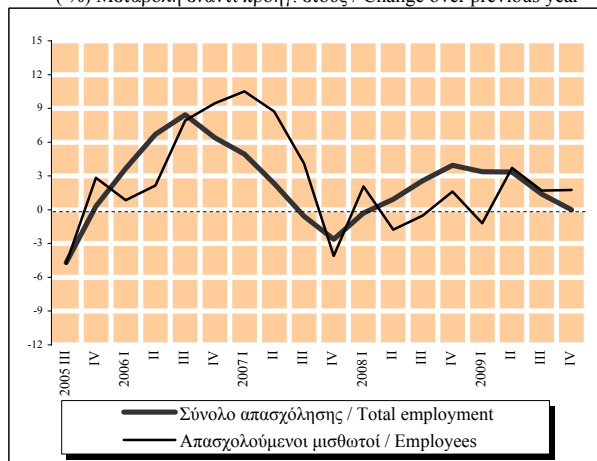

Ποσοστό % του εργατικού δυναμικού / Percent of labour force

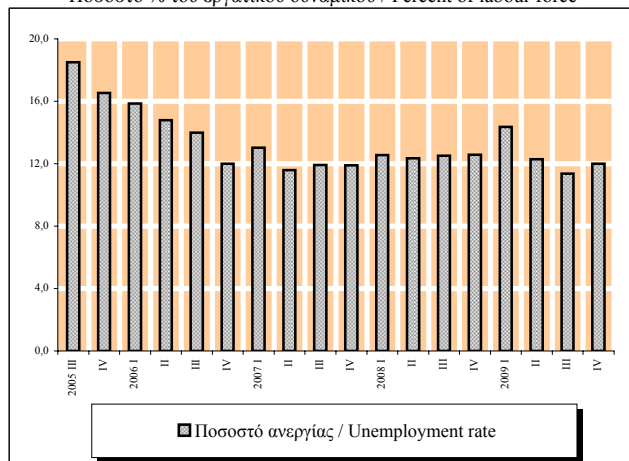

Πίνακας 8.1. ΑΝΑΤΟΛ. ΜΑΚΕΔΟΝΙΑ - ΘΡΑΚΗ: ΡΟΕΣ ΑΠΑΣΧΟΛΗΣΗΣ ΣΤΟΝ ΙΔΙΩΤΙΚΟ ΤΟΜΕΑ
Table 8.1. EAST MACEDONIA - THRACE: EMPLOYMENT FLOWS IN THE PRIVATE SECTOR

Περίοδος Period	Αναγγελίες Πρόσληψης Recruitment notifications		Καταγγελίες σύμβασης Dismissals		Οικειοθελείς αποχωρήσεις Voluntary quits		Καθαρή διαφορά (νέες θέσεις εργασίας) (2) Net difference (new jobs) (2)
	Αριθμός ατόμων Number of persons	(%)Μεταβολή προηγούμε. έτους Change over prev. year	Αριθμός ατόμων Number of persons	(%)Μεταβολή προηγούμε. έτους Change over prev. year	Αριθμός ατόμων Number of persons	(%)Μεταβολή προηγούμε. έτους Change over prev. year	Αριθμός θέσεων Number of jobs
2005	48837	-9,5	37887	-11,3	13164	-13,8	-2214
2006	49286	0,9	38036	0,4	14181	7,7	-2931
2007	49700	0,8	38967	2,4	14237	0,4	-3504
2008	48369	-2,7	39660	1,8	14696	3,2	-5987
2009	45511	-5,9	43391	9,4	12838	-12,6	-10718
2008 Ιαν./Jan..(1)	6455	3,6	6823	-1,2	2281	17,0	-2649
2009 Ιαν./Jan..(1)	5285	-18,1	7575	11,0	1949	-14,6	-4239
2010 Ιαν./Jan..(1)	4835	-8,5	6841	-9,7	1482	-24,0	-3488
2008 III	12743	-2,8	8492	4,0	4463	1,1	-212
IV	10704	-11,0	13584	1,8	3272	-6,6	-6152
2009 I	8155	-16,8	9931	14,2	2708	-15,0	-4484
II	14646	-3,2	9162	3,1	3224	-14,6	2260
III	12693	-0,4	10632	25,2	3965	-11,2	-1904
IV	10017	-6,4	13666	0,6	2941	-10,1	-6590
2008 Σεπτ./Sept.	4854	19,6	3116	11,9	1713	4,8	25
Οκτ./Oct.	5052	-12,1	3940	-9,1	1320	-1,8	-208
Νοέμ./Nov.	3123	-16,3	3486	-1,6	1210	8,7	-1573
Δεκ./Dec.	2529	-0,6	6158	12,7	742	-29,1	-4371
2009 Ιαν./Jan.	2686	-21,3	4883	3,8	1067	-6,6	-3264
Φεβ./Feb.	2599	-14,5	2692	27,2	882	-22,5	-975
Μάρ./Mar.	2870	-14,1	2356	25,6	759	-16,0	-245
Απρ./Apr.	3952	-9,2	2026	20,2	846	-19,2	1080
Μάιος/May	5275	-7,4	2561	14,7	1212	-16,1	1502
Ιούν./Jun.	5419	6,7	4575	-7,9	1166	-9,2	-322
Ιούλ./Jul.	4691	0,5	3782	14,4	1247	-12,0	-338
Αυγ./Aug.	3173	-1,6	3062	48,0	1061	-20,4	-950
Σεπτ./Sept.	4829	-0,5	3788	21,6	1657	-3,3	-616
Οκτ./Oct.	4730	-6,4	3979	1,0	1110	-15,9	-359
Νοέμ./Nov.	3066	-1,8	3871	11,0	1002	-17,2	-1807
Δεκ./Dec.	2221	-12,2	5816	-5,6	829	11,7	-4424
2010 Ιαν./Jan.	2671	-0,6	4348	-11,0	819	-23,2	-2496
Φεβ./Feb.	2164	-16,7	2493	-7,4	663	-24,8	-992

Πηγή: ΟΑΕΔ

Source: MEO

(1) Διαθέσιμη περίοδος τρέχοντος έτους και αντίστοιχες περίοδοι προηγούμενων ετών / Available period for current year and corresponding periods of previous years

(2) Η καθαρή διαφορά αποτελεί κατά προσέγγιση εκτίμηση, επειδή οι οικειοθελείς αποχωρήσεις δεν καταγράφονται πλήρως / Net difference is an approximate estimate, because voluntary quits are not fully recorded

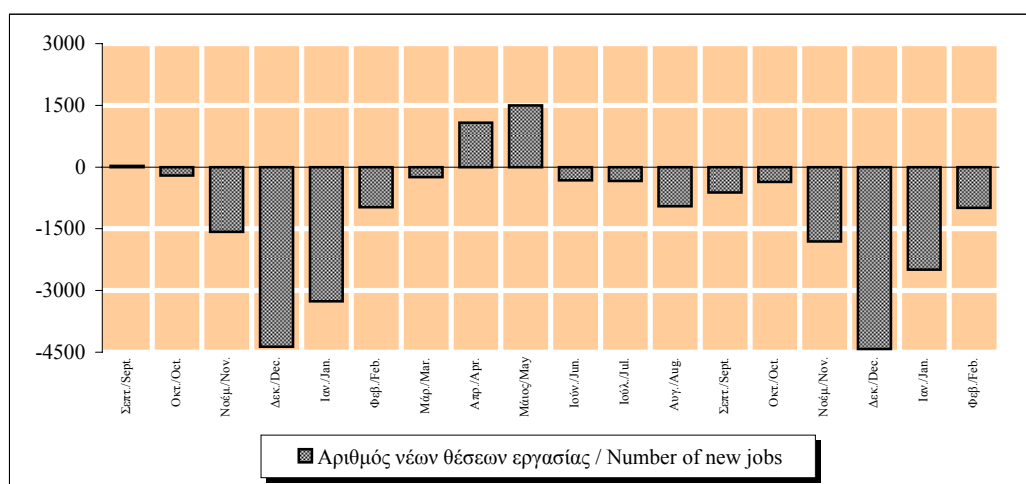

Πίνακας 8.1.1 ΝΟΜΟΣ ΞΑΝΘΗΣ: ΡΟΕΣ ΑΠΑΣΧΟΛΗΣΗΣ ΣΤΟΝ ΙΔΙΩΤΙΚΟ ΤΟΜΕΑ
Table 8.1.1 PREF. OF XANTHI: EMPLOYMENT FLOWS IN THE PRIVATE SECTOR

Περίοδος Period	Αναγγελίες Πρόσληψης Recruitment notifications		Καταγγελίες σύμβασης Dismissals		Οικειοθελείς αποχωρήσεις Voluntary quits		Καθαρή διαφορά (νέες θέσεις εργασίας) (2) Net difference (new jobs) (2)
	Αριθμός ατόμων Number of persons	(%)Μεταβολή προηγούμε. έτους Change over prev. year	Αριθμός ατόμων Number of persons	(%)Μεταβολή προηγούμε. έτους Change over prev. year	Αριθμός ατόμων Number of persons	(%)Μεταβολή προηγούμε. έτους Change over prev. year	Αριθμός θέσεων Number of jobs
2005	12258	-17,2	9961	-24,9	2552	-25,0	-255
2006	9846	-19,7	9614	-3,5	2547	-0,2	-2315
2007	10458	6,2	8660	-9,9	2930	15,0	-1132
2008	9522	-9,0	8384	-3,2	3030	3,4	-1892
2009	8689	-8,7	8387	0,0	2258	-25,5	-1956
2008 Ιαν/Jan-..(1)	1545	-3,3	1536	-1,7	487	19,7	-478
2009 Ιαν/Jan-..(1)	1097	-29,0	1693	10,2	313	-35,7	-909
2010 Ιαν/Jan-..(1)	955	-12,9	1147	-32,3	332	6,1	-524
2008 III	2261	-21,5	1551	-6,5	898	-0,1	-188
IV	2427	0,6	2792	3,0	692	1,0	-1057
2009 I	1700	-24,0	2346	12,2	470	-31,3	-1116
II	2557	-1,5	1544	-20,9	585	-22,6	428
III	2260	0,0	2278	46,9	649	-27,7	-667
IV	2172	-10,5	2219	-20,5	554	-19,9	-601
2008 Σεπτ./Sept.	964	8,2	516	7,3	360	5,3	88
Οκτ./Oct.	963	-2,8	593	-13,8	225	-19,9	145
Νοέμ./Nov.	693	-21,0	660	-0,2	263	20,1	-230
Δεκ./Dec.	771	41,5	1539	13,0	204	10,3	-972
2009 Ιαν./Jan.	612	-26,2	1060	1,0	165	-34,0	-613
Φεβ./Feb.	485	-32,3	633	30,0	148	-37,6	-296
Μάρ./Mar.	603	-13,0	653	17,9	157	-20,3	-207
Απρ./Apr.	632	7,3	543	36,8	177	-12,4	-88
Μαιος/May	747	-30,0	511	5,6	209	-29,2	27
Ιούν./Jun.	1178	25,3	490	-54,2	199	-23,2	489
Ιούλ./Jul.	727	-2,4	596	-4,0	280	-3,4	-149
Αυγ./Aug.	522	-5,4	871	110,4	132	-46,8	-481
Σεπτ./Sept.	1011	4,9	811	57,2	237	-34,2	-37
Οκτ./Oct.	954	-0,9	460	-22,4	186	-17,3	308
Νοέμ./Nov.	684	-1,3	589	-10,8	164	-37,6	-69
Δεκ./Dec.	534	-30,7	1170	-24,0	204	0,0	-840
2010 Ιαν./Jan.	590	-3,6	662	-37,5	164	-0,6	-236
Φεβ./Feb.	365	-24,7	485	-23,4	168	13,5	-288

Πηγή: ΟΑΕΔ

Source: MEO

(1) Διαθέσιμη περίοδος τρέχοντος έτους προς αντίστοιχη περίοδο προηγούμενου έτους (μέσα επίπεδα) / Available current year period over previous year's corresponding period (average levels)

(2) Η καθαρή διαφορά αποτελεί κατά προσέγγιση εκτίμηση, επειδή οι οικειοθελείς αποχωρήσεις δεν καταγράφονται πλήρως / Net difference is an approximate estimate, because voluntary quits are not fully recorded

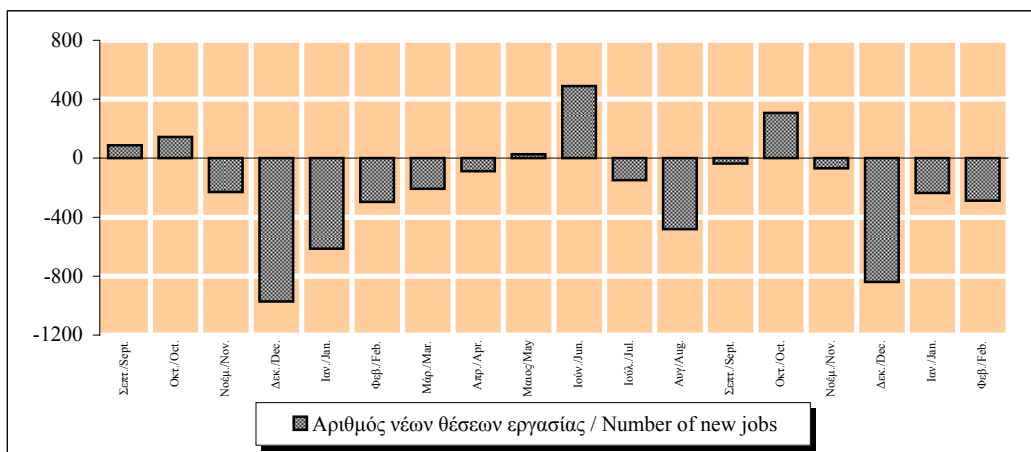

Πίνακας 8.1.2 ΝΟΜΟΣ ΡΟΔΟΠΗΣ: ΡΟΕΣ ΑΠΑΣΧΟΛΗΣΗΣ ΣΤΟΝ ΙΔΙΩΤΙΚΟ ΤΟΜΕΑ
Table 8.1.2 PREF.OF RODOPI: EMPLOYMENT FLOWS IN THE PRIVATE SECTOR

Περίοδος Period	Αναγγελίες Πρόσληψης Recruitment notifications		Καταγγελίες σύμβασης Dismissals		Οικειοθελείς αποχωρήσεις Voluntary quits		Καθαρή διαφορά (νέες θέσεις εργασίας) (2) Net difference (new jobs) (2)
	Αριθμός ατόμων Number of persons	(%)Μεταβολή προηγούμε. έτους Change over prev. year	Αριθμός ατόμων Number of persons	(%)Μεταβολή προηγούμε. έτους Change over prev. year	Αριθμός ατόμων Number of persons	(%)Μεταβολή προηγούμε. έτους Change over prev. year	Αριθμός θέσεων Number of jobs
2005	5801	-11,6	3534	-8,1	2060	-12,1	207
2006	6098	5,1	3526	-0,2	2160	4,9	412
2007	6692	9,7	3407	-3,4	2276	5,4	1009
2008	6734	0,6	4541	33,3	2700	18,6	-507
2009	6127	-9,0	4911	8,1	2152	-20,3	-936
2008 Ιαν/Jan-.(1)	1044	28,4	739	30,1	471	42,3	-166
2009 Ιαν/Jan-.(1)	752	-28,0	900	21,8	421	-10,6	-569
2010 Ιαν/Jan-.(1)	698	-7,2	1003	11,4	240	-43,0	-545
2008 III	2011	14,9	949	57,6	844	22,3	218
IV	1458	-29,2	1224	15,3	605	-3,0	-371
2009 I	1187	-20,2	1212	26,0	584	-8,6	-609
II	1630	-8,3	1481	5,3	518	-15,4	-369
III	1719	-14,5	1033	8,9	562	-33,4	124
IV	1591	9,1	1185	-3,2	488	-19,3	-82
2008 Σεπτ./Sept.	1030	36,1	317	59,3	343	39,4	370
Οκτ./Oct.	816	-17,7	286	10,4	281	24,9	249
Νοέμ./Nov.	373	-45,1	338	-7,4	194	7,8	-159
Δεκ./Dec.	269	-30,3	600	37,0	130	-40,6	-461
2009 Ιαν./Jan.	394	-27,3	585	18,4	255	16,4	-446
Φεβ./Feb.	358	-28,7	315	28,6	166	-34,1	-123
Μάρ./Mar.	435	-2,0	312	39,9	163	-3,0	-40
Απρ./Apr.	394	-25,7	144	-32,7	104	-41,2	146
Μάιος/May	714	10,7	304	-1,0	235	8,3	175
Ιούν./Jun.	522	-13,3	1033	16,7	179	-17,9	-690
Ιούλ./Jul.	430	-29,5	492	12,8	181	-31,4	-243
Αυγ./Aug.	363	-2,2	217	10,7	149	-37,1	-3
Σεπτ./Sept.	926	-10,1	324	2,2	232	-32,4	370
Οκτ./Oct.	763	-6,5	276	-3,5	178	-36,7	309
Νοέμ./Nov.	506	35,7	441	30,5	159	-18,0	-94
Δεκ./Dec.	322	19,7	468	-22,0	151	16,2	-297
2010 Ιαν./Jan.	370	-6,1	608	3,9	135	-47,1	-373
Φεβ./Feb.	328	-8,4	395	25,4	105	-36,7	-172

Πηγή: ΟΑΕΔ

Source: MEO

(1) Διαθέσιμη περίοδος τρέχοντος έτους και αντίστοιχες περιόδους προηγούμενων ετών / Available period for current year and corresponding periods of previous years

(2) Η καθαρή διαφορά αποτελεί κατά προσέγγιση εκτίμηση, επειδή οι οικειοθελείς αποχωρήσεις δεν καταγράφονται πλήρως / Net difference is an approximate estimate, because voluntary quits are not fully recorded

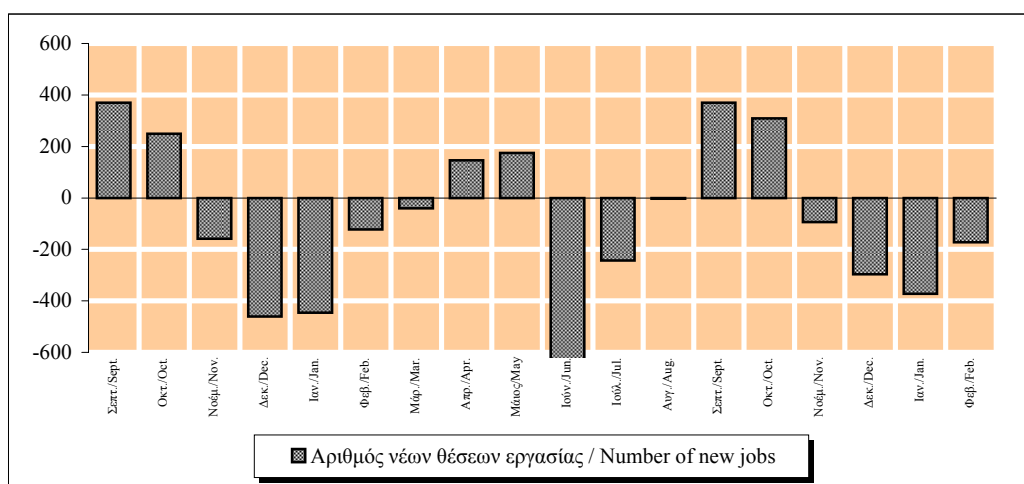

Πίνακας 8.1.3 ΝΟΜΟΣ ΕΒΡΟΥ: ΡΟΕΣ ΑΠΑΣΧΟΛΗΣΗΣ ΣΤΟΝ ΙΔΙΩΤΙΚΟ ΤΟΜΕΑ
Table 8.1.3 PREF. OF EVROS: EMPLOYMENT FLOWS IN THE PRIVATE SECTOR

Περίοδος Period	Αναγγελίες Πρόσληψης Recruitment notifications		Καταγγελίες σύμβασης Dismissals		Οικειοθελείς αποχωρήσεις Voluntary quits		Καθαρή διαφορά (νέες θέσεις εργασίας) (2) Net difference (new jobs) (2)
	Αριθμός ατόμων Number of persons	(%)Μεταβολή προηγούμε. έτους Change over prev. year	Αριθμός ατόμων Number of persons	(%)Μεταβολή προηγούμε. έτους Change over prev. year	Αριθμός ατόμων Number of persons	(%)Μεταβολή προηγούμε. έτους Change over prev. year	Αριθμός θέσεων Number of jobs
2005	9227	-2,7	6713	1,4	2947	-11,0	-433
2006	9635	4,4	6874	2,4	2917	-1,0	-156
2007	8928	-7,3	6480	-5,7	2819	-3,4	-371
2008	9166	2,7	7076	9,2	3001	6,5	-911
2009	9199	0,4	9443	33,5	3041	1,3	-3285
2008 Ιαν/Jan-.(1)	983	4,4	1178	-17,5	457	9,9	-652
2009 Ιαν/Jan-.(1)	982	-0,1	1671	41,9	478	4,6	-1167
2010 Ιαν/Jan-.(1)	1045	6,4	1572	-5,9	350	-26,8	-877
2008 III	2250	15,9	1169	4,7	954	13,2	127
IV	2020	-10,4	2903	21,6	686	-3,2	-1569
2009 I	1540	0,6	2123	43,3	668	5,4	-1251
II	3186	-5,3	2145	40,9	716	-1,5	325
III	2573	14,4	2309	97,5	986	3,4	-722
IV	1900	-5,9	2866	-1,3	671	-2,2	-1637
2008 Σεπτ./Sept.	860	26,1	468	31,8	415	36,5	-23
Οκτ./Oct.	1035	-11,2	497	-15,5	275	-4,5	263
Νοέμ./Nov.	542	-13,4	718	0,7	228	-1,3	-404
Δεκ./Dec.	443	-4,1	1688	55,4	183	-3,7	-1428
2009 Ιαν./Jan.	506	8,1	1040	27,6	265	7,3	-799
Φεβ./Feb.	476	-7,6	631	73,8	213	1,4	-368
Μάρ./Mar.	558	1,8	452	48,7	190	7,3	-84
Απρ./Apr.	920	-27,3	498	118,4	189	-6,4	233
Μάιος/May	1257	-2,1	581	109,0	245	-8,2	431
Ιούν./Jun.	1009	23,8	1066	4,9	282	9,3	-339
Ιούλ./Jul.	973	11,1	832	91,3	302	11,0	-161
Αυγ./Aug.	442	-14,0	652	145,1	291	9,0	-501
Σεπτ./Sept.	1158	34,7	825	76,3	393	-5,3	-60
Οκτ./Oct.	876	-15,4	656	32,0	267	-2,9	-47
Νοέμ./Nov.	594	9,6	706	-1,7	239	4,8	-351
Δεκ./Dec.	430	-2,9	1504	-10,9	165	-9,8	-1239
2010 Ιαν./Jan.	517	2,2	1080	3,8	185	-30,2	-748
Φεβ./Feb.	528	10,9	492	-22,0	165	-22,5	-129

Πηγή: ΟΑΕΔ

Source: MEO

(1) Διαθέσιμη περίοδος τρέχοντος έτους και αντίστοιχες περιόδους προηγούμενων ετών / Available period for current year and corresponding periods of previous year's

(2) Η καθαρή διαφορά αποτελεί κατά προσέγγιση εκτίμηση, επειδή οι οικειοθελείς αποχωρήσεις δεν καταγράφονται πλήρως / Net difference is an approximate estimate, because voluntary quits are not fully recorded

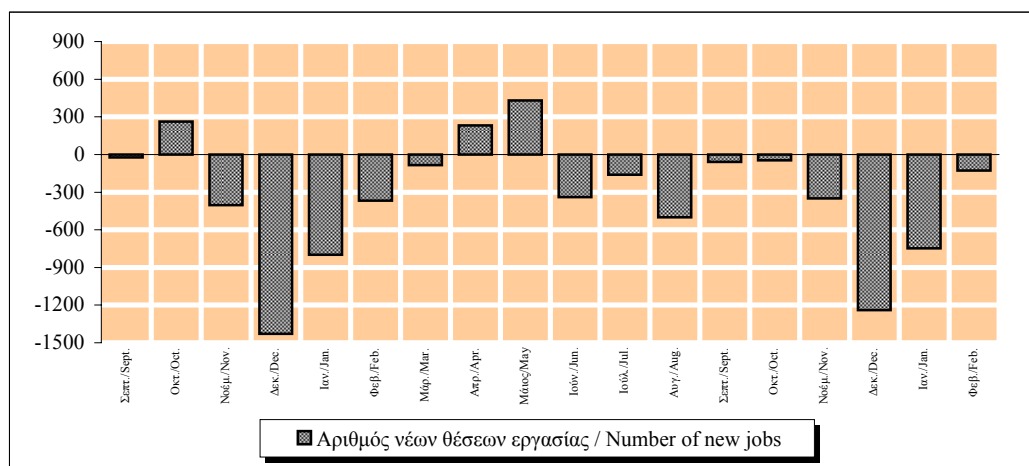

Πίνακας 8.2. ΚΕΝΤΡ. ΜΑΚΕΔΟΝΙΑ: ΡΟΕΣ ΑΠΑΣΧΟΛΗΣΗΣ ΣΤΟΝ ΙΔΙΩΤΙΚΟ ΤΟΜΕΑ
Table 8.2. CENTRAL MACEDONIA: EMPLOYMENT FLOWS IN THE PRIVATE SECTOR

Περίοδος Period	Αναγγελίες Πρόσληψης Recruitment notifications		Καταγγελίες σύμβασης Dismissals		Οικειοθελείς αποχωρήσεις Voluntary quits		Καθαρή διαφορά (νέες θέσεις εργασίας) (2) Net difference (new jobs) (2)
	Αριθμός ατόμων Number of persons	(%)Μεταβολή προηγούμε. έτους Change over prev. year	Αριθμός ατόμων Number of persons	(%)Μεταβολή προηγούμε. έτους Change over prev. year	Αριθμός ατόμων Number of persons	(%)Μεταβολή προηγούμε. έτους Change over prev. year	Αριθμός θέσεων Number of jobs
2005	192260	-1,6	134775	-0,4	59695	-2,8	-2210
2006	193332	0,6	135230	0,3	68072	14,0	-9970
2007	190316	-1,6	129215	-4,4	64992	-4,5	-3891
2008	176904	-7,0	119285	-7,7	62017	-4,6	-4398
2009	154159	-12,9	127354	6,8	50152	-19,1	-23347
2008 Ιαν./Jan-.(1)	24485	-3,5	18757	-8,0	8920	-4,7	-3192
2009 Ιαν./Jan-.(1)	19854	-18,9	19947	6,3	7867	-11,8	-7960
2010 Ιαν./Jan-.(1)	20495	3,2	17982	-9,9	6249	-20,6	-3736
2008 III	46109	-2,1	30406	-6,1	20115	-0,9	-4412
IV	40374	-19,4	38772	-1,1	14900	-1,3	-13298
2009 I	29125	-18,3	27327	12,7	11374	-15,7	-9576
II	43782	-20,0	31087	20,2	11884	-12,0	811
III	40797	-11,5	32306	6,2	15866	-21,1	-7375
IV	40455	0,2	36634	-5,5	11028	-26,0	-7207
2008 Σεπτ./Sept.	18274	9,4	13358	-1,0	8183	16,0	-3267
Οκτ./Oct.	19113	-24,5	13949	-7,7	5652	-13,8	-488
Νοέμ./Nov.	12646	-18,2	12029	-2,0	5168	0,1	-4551
Δεκ./Dec.	8615	-7,3	12794	8,4	4080	20,7	-8259
2009 Ιαν./Jan.	9428	-27,4	11393	0,1	4186	-10,2	-6151
Φεβ./Feb.	10426	-9,3	8554	15,9	3681	-13,5	-1809
Μάρ./Mar.	9271	-17,1	7380	34,6	3507	-23,3	-1616
Απρ./Apr.	11253	-25,8	6906	16,1	3674	-6,8	673
Μάιος/May	15389	-15,0	9022	18,2	3764	-16,0	2603
Ιούν./Jun.	17140	-20,2	15159	23,4	4446	-12,6	-2465
Ιούλ./Jul.	15550	-18,7	11506	6,4	4853	-24,9	-809
Αυγ./Aug.	9347	7,2	6691	7,3	4668	-14,6	-2012
Σεπτ./Sept.	15900	-13,0	14109	5,6	6345	-22,5	-4554
Οκτ./Oct.	18105	-5,3	13703	-1,8	4472	-20,9	-70
Νοέμ./Nov.	13166	4,1	10823	-10,0	3435	-33,5	-1092
Δεκ./Dec.	9184	6,6	12108	-5,4	3121	-23,5	-6045
2010 Ιαν./Jan.	10234	8,5	9978	-12,4	3288	-21,5	-3032
Φεβ./Feb.	10261	-1,6	8004	-6,4	2961	-19,6	-704

Πηγή: ΟΑΕΔ

Source: MEO

- (1) Διαθέσιμη περίοδος τρέχοντος έτους και αντίστοιχες περιόδου προηγούμενων ετών / Available period for current year and corresponding periods of previous years
(2) Η καθαρή διαφορά αποτελεί κατά προσέγγιση εκτίμηση, επειδή οι οικειοθελείς αποχωρήσεις δεν καταγράφονται πλήρως / Net difference is an approximate estimate, because voluntary quits are not fully recorded

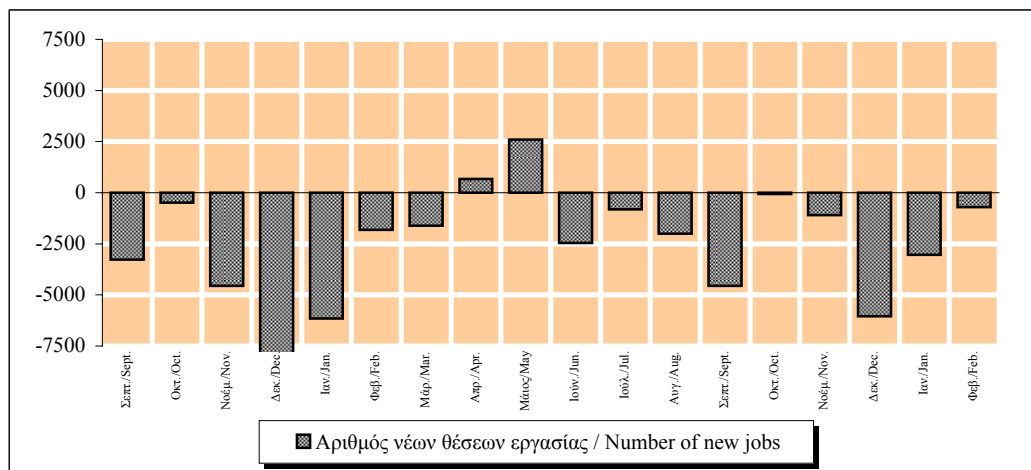

Πίνακας 8.3. ΔΥΤ. ΜΑΚΕΔΟΝΙΑ: ΡΟΕΣ ΑΠΑΣΧΟΛΗΣΗΣ ΣΤΟΝ ΙΔΙΩΤΙΚΟ ΤΟΜΕΑ
Table 8.3. WEST MACEDONIA: EMPLOYMENT FLOWS IN THE PRIVATE SECTOR

Περίοδος Period	Αναγγελίες Πρόσληψης Recruitment notifications		Καταγγελίες σύμβασης Dismissals		Οικειοθελείς αποχωρήσεις Voluntary quits		Καθαρή διαφορά (νέες θέσεις εργασίας) (2) Net difference (new jobs) (2)
	Αριθμός ατόμων Number of persons	(%)Μεταβολή προηγούμε. έτους Change over prev. year	Αριθμός ατόμων Number of persons	(%)Μεταβολή προηγούμε. έτους Change over prev. year	Αριθμός ατόμων Number of persons	(%)Μεταβολή προηγούμε. έτους Change over prev. year	Αριθμός θέσεων Number of jobs
2005	22839	3,2	17146	-4,5	5510	-6,7	183
2006	25101	9,9	18143	5,8	6102	10,7	856
2007	26433	5,3	18719	3,2	6543	7,2	1171
2008	26517	0,3	19064	1,8	6457	-1,3	996
2009	21535	-18,8	19746	3,6	5236	-18,9	-3447
2008 Ιαν/Jan-..(1)	3913	19,0	2516	-13,6	1005	4,4	392
2009 Ιαν/Jan-..(1)	2657	-32,1	3563	41,6	778	-22,6	-1684
2010 Ιαν/Jan-..(1)	2284	-14,0	3488	-2,1	651	-16,3	-1855
2008 III	6517	13,6	4240	9,0	1844	2,0	433
IV	6646	-11,6	7303	4,1	1568	-4,2	-2225
2009 I	4512	-21,8	4651	36,8	1161	-19,3	-1300
II	7120	-6,1	4263	3,4	1468	-8,6	1389
III	4281	-34,3	3923	-7,5	1366	-25,9	-1008
IV	5622	-15,4	6909	-5,4	1241	-20,9	-2528
2008 Σεπτ./Sept.	2884	64,2	1307	28,8	700	32,8	877
Οκτ./Oct.	3499	-8,0	1130	13,6	624	-3,9	1745
Νοέμ./Nov.	1713	-29,0	2126	-8,2	514	-5,3	-927
Δεκ./Dec.	1434	9,8	4047	9,2	430	-3,4	-3043
2009 Ιαν./Jan.	1259	-30,6	1962	19,2	425	-23,0	-1128
Φεβ./Feb.	1398	-33,4	1601	84,0	353	-22,1	-556
Μάρ./Mar.	1855	0,0	1088	23,1	383	-11,8	384
Απρ./Apr.	2067	-21,2	1024	14,7	492	-2,6	551
Μάιος/May	2823	-4,2	1062	-19,2	501	1,0	1260
Ιούν./Jun.	2230	10,7	2177	13,7	475	-21,5	-422
Ιούλ./Jul.	1461	-17,6	1912	2,5	537	-13,5	-988
Αυγ./Aug.	941	-49,4	787	-26,2	345	-34,0	-191
Σεπτ./Sept.	1879	-34,8	1224	-6,4	484	-30,9	171
Οκτ./Oct.	2334	-33,3	953	-15,7	421	-32,5	960
Νοέμ./Nov.	1802	5,2	2299	8,1	473	-8,0	-970
Δεκ./Dec.	1486	3,6	3657	-9,6	347	-19,3	-2518
2010 Ιαν./Jan.	1293	2,7	2296	17,0	355	-16,5	-1358
Φεβ./Feb.	991	-29,1	1192	-25,5	296	-16,1	-497

Πηγή: ΟΑΕΔ

Source: MEO

(1) Διαθέσιμη περίοδος τρέχοντος έτους και αντίστοιχες περίοδοι προηγούμενων ετών / Available period for current year and corresponding periods of previous years

(2) Η καθαρή διαφορά αποτελεί κατά προσέγγιση εκτίμηση, επειδή οι οικειοθελείς αποχωρήσεις δεν καταγράφονται πλήρως / Net difference is an approximate estimate, because voluntary quits are not fully recorded

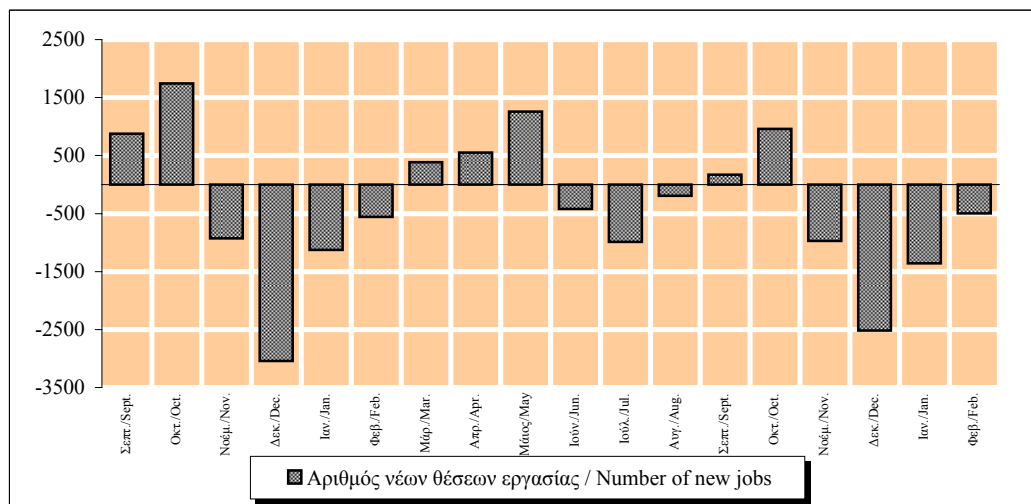

ΠΙΝΑΚΑΣ 9.1 / TABLE 9.1
ΜΑΚΕΔΟΝΙΑ - ΘΡΑΚΗ / MACEDONIA - THRACE
ΑΚΑΛΥΠΤΕΣ ΕΠΙΤΑΓΕΣ - ΔΙΑΜΑΡΤΥΡΗΜΕΝΕΣ ΣΥΝΑΛΛΑΓΜΑΤΙΚΕΣ
BOUNCED CHEQUES - OVERDUE BILLS OF EXCHANGE

Περίοδος Period	Ακάλυπτες επιταγές / Bounced Cheques				Διαμαρτυρημ. συναλλ/κές(*) / Overdue Bills(*)			
	εκατ.ευρώ mil. euros	(%) Μεταβολή / Change			εκατ.ευρώ mil. euros	(%) Μεταβολή / Change		
		Προηγούμενου έτους Previous year	Σωρευτικής περιόδου Cumulative period	Κινητού μέσου 12 μηνών 12-month moving average		Προηγούμενου έτους Previous year	Σωρευτικής περιόδου Cumulative period	Κινητού μέσου 12 μηνών 12-month moving average
2005	380,4	77,7	47,1	18,2
2006	288,9	-24,0	47,8	1,4
2007	178,4	-38,3	48,6	1,7
2008	239,9	34,5	44,2	-9,0
2009	614,6	156,2	45,6	3,2
2008 IV	86,0	105,7	34,5	34,5	9,4	-8,2	-9,0	-9,0
2009 I	147,9	222,0	222,0	97,6	12,7	2,0	2,0	-4,7
II	190,9	299,8	261,7	169,4	11,1	1,5	1,8	-2,1
III	143,1	137,8	213,2	190,2	11,2	-2,0	0,5	-1,4
IV	132,6	54,2	156,2	156,2	10,6	13,3	3,2	3,2
2010 I	71,4	-51,7	-51,7	57,4	9,5	-25,7	-25,7	-4,7
2008 Οκτ./Oct.	24,29	25,3	14,3	2,1	2,95	-29,6	-11,2	-13,8
Νοέμ./Nov.	29,24	166,2	24,3	19,7	3,47	8,7	-9,8	-11,6
Δεκ./Dec.	32,50	183,7	34,5	34,5	2,94	4,6	-9,0	-9,0
2009 Ιαν./Jan.	44,27	132,8	132,8	48,7	5,63	-7,0	-7,0	-10,5
Φεβ./Feb.	47,98	246,4	180,6	70,5	3,61	-9,6	-8,0	-11,1
Μάρ./Mar.	55,60	326,4	222,0	97,6	3,49	43,4	2,0	-4,7
Απρ./Apr.	56,36	315,0	243,3	121,3	3,15	-16,8	-2,4	-6,7
Μάιος/May	71,70	325,4	261,4	147,5	3,74	-5,2	-2,9	-6,2
Ιούν./Jun.	62,86	263,0	261,7	169,4	4,22	31,1	1,8	-2,1
Ιούλ./Jul.	56,53	222,6	255,5	191,4	4,09	13,0	3,3	1,5
Αυγ./Aug.	40,85	126,5	237,5	195,8	3,40	-3,3	2,5	0,6
Σεπτ./Sept.	45,76	85,7	213,2	190,2	3,70	-13,6	0,5	-1,4
Οκτ./Oct.	51,23	111,0	199,3	196,6	3,19	8,0	1,1	1,9
Νοέμ./Nov.	42,18	44,2	177,4	177,7	3,67	5,9	1,5	1,7
Δεκ./Dec.	39,22	20,7	156,2	156,2	3,74	27,4	3,2	3,2
2010 Ιαν./Jan.	35,61	-19,6	-19,6	128,5	5,45	-3,3	-3,3	3,8
Φεβ./Feb.	7,44	-84,5	-53,3	88,9	1,07	-70,2	-29,4	-1,1
Μάρ./Mar.	28,39	-48,9	-51,7	57,4	2,94	-15,9	-25,7	-4,7

Πηγή: Τειρσισίας ΑΕ

Source: Teiressias SA

(*) Πρώτα διαθέσιμα στοιχεία Ιούνιος 1993

(*) First available data June 1993

Οι αναπροσαρμογές ιστορικών στοιχείων γίνονται από την Τειρσισίας ΑΕ

Historical data readjustments are made by Teiressias SA

Από 1/1/09 δεν λαμβάνονται υπόψη οι συναλλαγματικές με ποσό μέχρι 200€.

As of 1/1/09 overdue bills of less than 200€ are excluded.

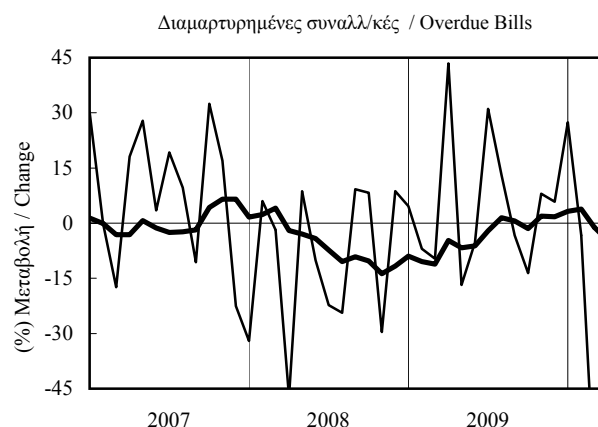
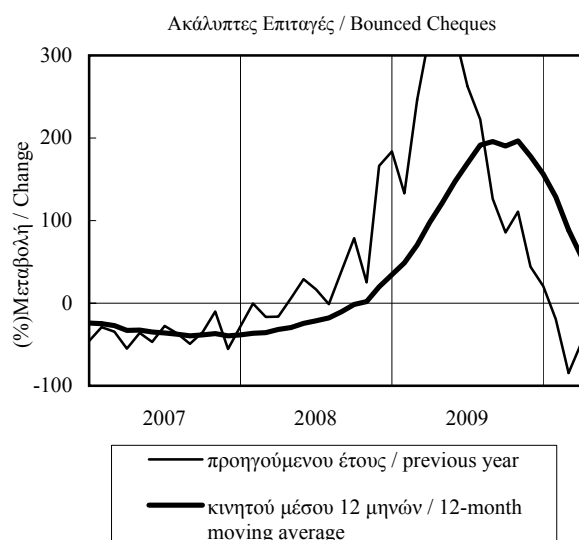

ΠΙΝΑΚΑΣ 9.2 / TABLE 9.2
ΑΝΑΤΟΛΙΚΗ ΜΑΚΕΔΟΝΙΑ - ΘΡΑΚΗ / EASTERN MACEDONIA - THRACE
ΑΚΑΛΥΠΤΕΣ ΕΠΙΤΑΓΕΣ - ΔΙΑΜΑΡΤΥΡΗΜΕΝΕΣ ΣΥΝΑΛΛΑΓΜΑΤΙΚΕΣ
BOUNCED CHEQUES - OVERDUE BILLS OF EXCHANGE

Περίοδος Period	Ακάλυπτες επιταγές / Bounced Cheques				Διαμαρτυρημ. συναλλ/κές(*) / Overdue Bills(*)			
	εκατ.ευρώ mil. euros	(%) Μεταβολή / Change			εκατ.ευρώ mil. euros	(%) Μεταβολή / Change		
		Προηγούμενου έτους Previous year	Σωρευτικής περιόδου Cumulative period	Κινητού μέσου 12 μηνών 12-month moving average		Προηγούμενου έτους Previous year	Σωρευτικής περιόδου Cumulative period	Κινητού μέσου 12 μηνών 12-month moving average
2005	57,4	65,6	7,8	11,6
2006	63,0	9,9	9,7	24,3
2007	33,0	-47,6	8,5	-12,3
2008	43,1	30,4	6,7	-21,8
2009	66,2	53,6	6,8	1,8
2008 IV	15,9	127,7	30,4	30,4	1,4	-11,7	-21,8	-21,8
2009 I	20,8	131,9	131,9	70,8	2,3	17,9	17,9	-6,1
II	19,8	201,5	161,3	119,3	1,4	-11,1	4,7	-3,7
III	13,9	19,9	100,9	106,4	1,5	-11,1	-0,3	-3,0
IV	11,6	-27,2	53,6	53,6	1,6	9,4	1,8	1,8
2010 I	9,2	-55,9	-55,9	-0,8	1,4	-39,4	-39,4	-16,1
2008 Οκτ./Oct.	5,71	73,4	12,1	-6,4	0,36	-50,2	-26,7	-29,8
Νοέμ./Nov.	5,08	193,8	22,2	14,9	0,55	7,1	-24,6	-25,8
Δεκ./Dec.	5,11	160,6	30,4	30,4	0,53	33,0	-21,8	-21,8
2009 Ιαν./Jan.	7,61	85,6	85,6	41,0	1,26	47,3	47,3	-13,7
Φεβ./Feb.	5,97	179,4	117,8	54,6	0,51	-29,2	12,4	-13,3
Μάρ./Mar.	7,27	163,9	131,9	70,8	0,52	41,6	17,9	-6,1
Απρ./Apr.	7,13	201,9	146,5	87,9	0,45	-5,4	13,3	-4,8
Μάιος/May	6,89	188,6	153,8	102,0	0,36	-40,0	2,6	-6,7
Ιούν./Jun.	5,82	217,7	161,3	119,3	0,62	16,9	4,7	-3,7
Ιούλ./Jul.	4,97	137,8	158,5	130,9	0,53	-7,6	3,0	-4,4
Αυγ./Aug.	4,04	26,3	138,2	133,4	0,39	-18,3	0,8	-3,2
Σεπτ./Sept.	4,90	-22,4	100,9	106,4	0,55	-8,6	-0,3	-3,0
Οκτ./Oct.	3,53	-38,2	76,8	86,8	0,44	23,2	1,2	3,6
Νοέμ./Nov.	3,97	-21,8	63,6	68,3	0,59	6,8	1,7	3,6
Δεκ./Dec.	4,07	-20,4	53,6	53,6	0,55	2,9	1,8	1,8
2010 Ιαν./Jan.	3,75	-50,7	-50,7	33,8	0,77	-39,0	-39,0	-11,0
Φεβ./Feb.	1,08	-82,0	-64,4	13,9	0,14	-71,5	-48,3	-13,6
Μάρ./Mar.	4,37	-39,8	-55,9	-0,8	0,47	-8,6	-39,4	-16,1

Πηγή: Τειρεσίας ΑΕ

Source: Teiressias SA

(*) Πρώτα διαθέσιμα στοιχεία Ιουνίου 1993

(*) First available data June 1993

Οι αναπροσαρμογές ιστορικών στοιχείων γίνονται από την Τειρεσίας ΑΕ

Historical data readjustments are made by Teiressias SA

Από 1/1/09 δεν λαμβάνονται υπόψη οι συναλλαγματικές με ποσό μέχρι 200€.

As of 1/1/09 overdue bills of less than 200€ are excluded.

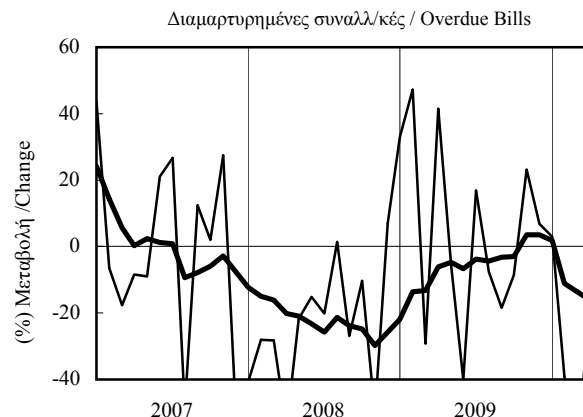
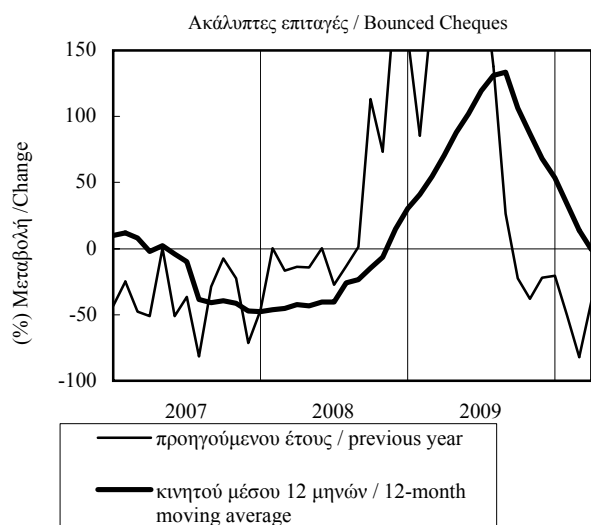

ΠΙΝΑΚΑΣ 9.2.1 / TABLE 9.2.1
ΝΟΜΟΣ ΞΑΝΘΗΣ/ PREF. OF XANTHI
ΑΚΑΛΥΠΤΕΣ ΕΠΙΤΑΓΕΣ - ΔΙΑΜΑΡΤΥΡΗΜΕΝΕΣ ΣΥΝΑΛΛΑΓΜΑΤΙΚΕΣ
BOUNCED CHEQUES - OVERDUE BILLS OF EXCHANGE

Περίοδος Period	Ακάλυπτες επιταγές / Bounced Cheques				Διαμαρτυρημ. συναλλ/κές(*) / Overdue Bills(*)			
	εκατ. ευρώ mil. euros	(% Μεταβολή / Change)			εκατ. ευρώ mil. euros	(% Μεταβολή / Change)		
		Προηγούμενου έτους Previous year	Σωρευτικής περιόδου Cumulative period	Κινητού μέσου 12 μηνών 12-month moving average		Προηγούμενου έτους Previous year	Σωρευτικής περιόδου Cumulative period	Κινητού μέσου 12 μηνών 12-month moving average
2005	5,41	-10,0	1,34	28,9
2006	2,57	-52,6	0,92	-31,3
2007	2,80	9,2	0,90	-2,5
2008	4,74	69,2	0,67	-25,0
2009	8,97	89,2	1,16	72,0
2008 IV	2,30	211,8	69,2	69,2	0,14	-6,9	-25,0	-25,0
2009 I	3,76	163,9	163,9	107,9	0,31	80,6	80,6	-2,6
II	3,18	617,1	271,5	237,2	0,37	91,1	86,2	40,9
III	1,17	104,4	232,4	227,6	0,20	19,5	65,4	49,8
IV	0,85	-63,1	89,2	89,2	0,27	97,6	72,0	72,0
2010 I	1,04	-72,5	-72,5	-11,8	0,24	-25,0	-25,0	32,6
2008 Οκτ./Oct.	1,16	154,9	43,0	34,7	0,06	2,1	-26,3	-28,7
Νοέμ./Nov.	0,53	187,1	52,8	47,8	0,03	31,7	-24,7	-24,2
Δεκ./Dec.	0,60	529,5	69,2	69,2	0,04	-29,9	-25,0	-25,0
2009 Ιαν./Jan.	0,86	12,1	12,1	41,7	0,14	39,6	39,6	-19,7
Φεβ./Feb.	0,75	134,9	48,2	56,3	0,04	4,4	30,2	-17,5
Μάρ./Mar.	2,16	526,9	163,9	107,9	0,13	284,2	80,6	-2,6
Απρ./Apr.	1,28	952,2	225,7	159,0	0,12	110,0	87,7	6,7
Μάιος/May	1,22	722,4	269,2	197,1	0,06	7,6	72,9	25,6
Ιούν./Jun.	0,69	294,0	271,5	237,2	0,20	129,0	86,2	40,9
Ιούλ./Jul.	0,60	358,4	277,2	254,6	0,07	92,6	86,8	59,2
Αυγ./Aug.	0,34	42,2	252,3	236,7	0,07	8,5	76,2	56,6
Σεπτ./Sept.	0,23	13,4	232,4	227,6	0,06	-9,6	65,4	49,8
Οκτ./Oct.	0,12	-89,6	128,7	141,4	0,09	41,3	62,9	53,2
Νοέμ./Nov.	0,25	-53,9	105,2	114,8	0,11	260,0	72,8	63,4
Δεκ./Dec.	0,48	-20,2	89,2	89,2	0,07	59,6	72,0	72,0
2010 Ιαν./Jan.	0,52	-38,9	-38,9	78,7	0,14	-4,2	-4,2	61,4
Φεβ./Feb.	0,12	-83,5	-59,7	52,3	0,00	-87,9	-22,1	56,2
Μάρ./Mar.	0,39	-82,0	-72,5	-11,8	0,09	-29,1	-25,0	32,6

Πηγή: Τειρεσίας ΑΕ

Source: Teiressias SA

(*) Πρώτα διαθέσιμα στοιχεία Ιουνίου 1993

(*) First available data June 1993

Οι αναπροσαρμογές ιστορικών στοιχείων γίνονται από την Τειρεσίας ΑΕ

Historical data readjustments are made by Teiressias SA

Από 1/1/09 δεν λαμβάνονται υπόψη οι συναλλαγματικές με ποσό μέχρι 200€.

As of 1/1/09 overdue bills of less than 20€ are excluded.

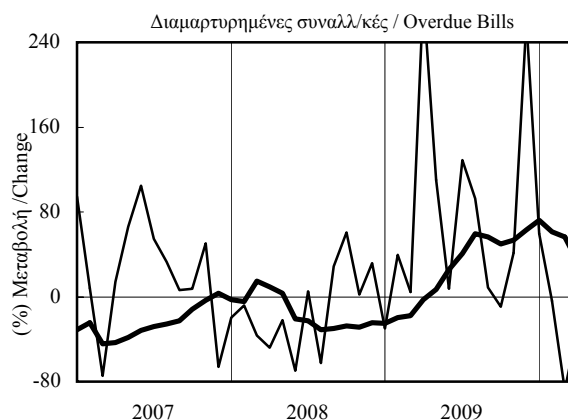
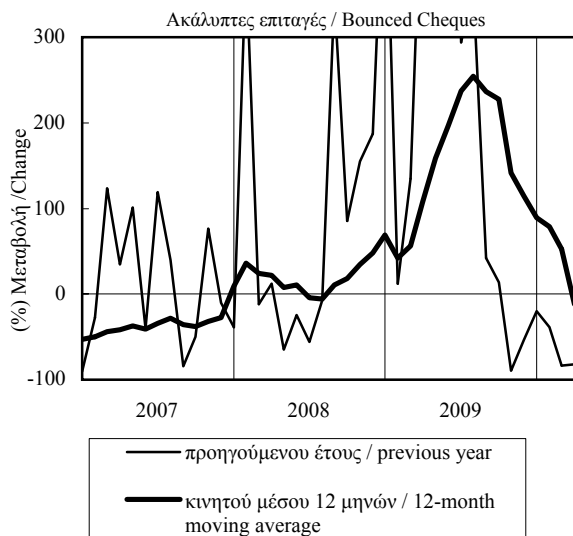

ΠΙΝΑΚΑΣ 9.2.2 / TABLE 9.2.2
ΝΟΜΟΣ ΡΟΔΟΠΗΣ / PREFECTURE OF RODOPI
ΑΚΑΛΥΠΤΕΣ ΕΠΙΤΑΓΕΣ - ΔΙΑΜΑΡΤΥΡΗΜΕΝΕΣ ΣΥΝΑΛΛΑΓΜΑΤΙΚΕΣ
BOUNCED CHEQUES - OVERDUE BILLS OF EXCHANGE

Περίοδος Period	Ακάλυπτες επιταγές / Bounced Cheques				Διαμαρτυρημένες συναλλ/κές(*) / Overdue Bills(*)			
	εκατ.ευρώ mil. euros	(% Μεταβολή / Change			εκατ.ευρώ mil. euros	(% Μεταβολή / Change		
		Προηγούμενου έτους Previous year	Σωρευτικής περιόδου Cumulative period	Κινητού μέσου 12 μηνών 12-month moving average		Προηγούμενου έτους Previous year	Σωρευτικής περιόδου Cumulative period	Κινητού μέσου 12 μηνών 12-month moving average
2005	8,58	146,1	0,96	-12,6
2006	6,28	-26,8	1,29	33,7
2007	3,99	-36,5	1,38	7,2
2008	4,18	4,8	1,25	-9,5
2009	7,79	86,4	1,08	-13,1
2008 IV	1,21	-2,6	4,8	4,8	0,20	-49,4	-9,5	-9,5
2009 I	1,90	43,0	43,0	28,4	0,34	-19,7	-19,7	-18,3
II	2,54	164,7	94,0	52,6	0,20	-44,2	-30,9	-28,4
III	1,97	187,9	115,7	80,8	0,32	22,3	-17,6	-26,3
IV	1,39	14,6	86,4	86,4	0,22	10,5	-13,1	-13,1
2010 I	1,18	-37,6	-37,6	49,0	0,26	-25,4	-25,4	-14,3
2008 Οκτ./Oct.	0,35	-42,5	-0,9	-33,9	0,06	-74,5	-8,9	-5,6
Νοέμ./Nov.	0,18	10,5	-0,4	-7,4	0,07	-5,5	-8,7	-5,4
Δεκ./Dec.	0,68	43,2	4,8	4,8	0,07	-21,6	-9,5	-9,5
2009 Ιαν./Jan.	0,63	-14,6	-14,6	9,8	0,10	-43,1	-43,1	-18,5
Φεβ./Feb.	0,40	19,6	-3,8	10,7	0,15	-6,8	-26,0	-21,9
Μάρ./Mar.	0,87	237,2	43,0	28,4	0,10	3,0	-19,7	-18,3
Απρ./Apr.	1,26	302,4	92,5	51,0	0,08	-11,6	-18,3	-14,2
Μάιος/May	0,70	126,9	97,9	56,0	0,03	-79,1	-32,6	-27,0
Ιούν./Jun.	0,57	71,3	94,0	52,6	0,09	-20,4	-30,9	-28,4
Ιούλ./Jul.	0,41	60,9	90,7	52,1	0,10	-9,2	-28,2	-32,2
Αυγ./Aug.	0,59	197,1	98,4	59,4	0,06	-2,9	-26,6	-32,7
Σεπτ./Sept.	0,97	319,3	115,7	80,8	0,16	78,6	-17,6	-26,3
Οκτ./Oct.	0,47	36,0	107,3	95,6	0,06	7,5	-16,2	-16,0
Νοέμ./Nov.	0,27	48,0	104,3	96,9	0,08	15,7	-14,3	-14,8
Δεκ./Dec.	0,65	-5,2	86,4	86,4	0,07	7,5	-13,1	-13,1
2010 Ιαν./Jan.	0,34	-45,9	-45,9	84,2	0,13	33,1	33,1	-4,5
Φεβ./Feb.	0,04	-89,7	-63,0	72,5	0,00	-97,9	-44,5	-16,1
Μάρ./Mar.	0,80	-7,5	-37,6	49,0	0,12	24,3	-25,4	-14,3

Πηγή: Τειρεσίας ΑΕ

Source: Teiressias SA

(*) Πρώτα διαθέσιμα στοιχεία Ιουνίου 1993

(*) First available data June 1993

Οι αναπροσαρμογές ιστορικών στοιχείων γίνονται από την Τειρεσίας ΑΕ
 Από 1/1/09 δεν λαμβάνονται υπόψη οι συναλλαγματικές με ποσό μέχρι 200€.

Historical data readjustments are made by Teiressias SA
 As of 1/1/09 overdue bills of less than 20€ are excluded.

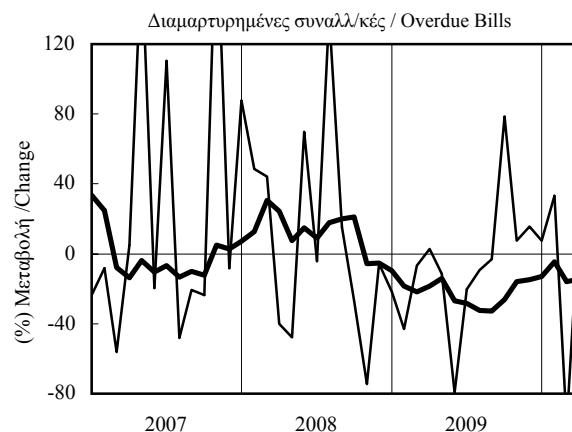
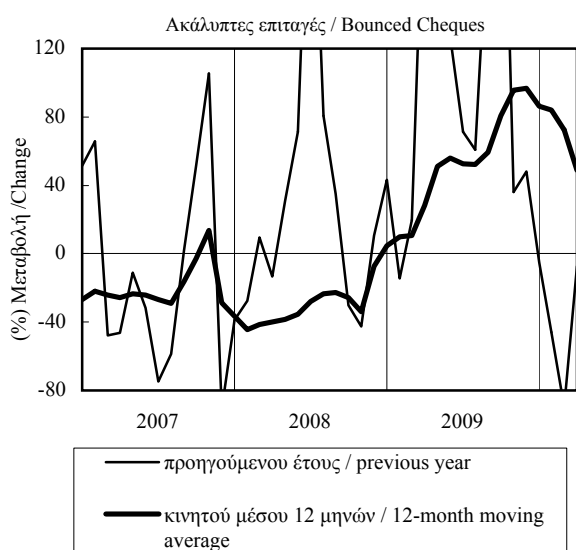

ΠΙΝΑΚΑΣ 9.2.3 / TABLE 9.2.3
ΝΟΜΟΣ ΕΒΡΟΥ/ PREF. OF EVROS
ΑΚΑΛΥΠΤΕΣ ΕΠΙΤΑΓΕΣ - ΔΙΑΜΑΡΤΥΡΗΜΕΝΕΣ ΣΥΝΑΛΛΑΓΜΑΤΙΚΕΣ
BOUNCED CHEQUES - OVERDUE BILLS OF EXCHANGE

Περίοδος Period	Ακάλυπτες επιταγές / Bounced Cheques				Διαμαρτυρημ. συναλλ/κές(*) / Overdue Bills(*)			
	εκατ. ευρώ mil. euros	(%) Μεταβολή / Change			εκατ. ευρώ mil. euros	(%) Μεταβολή / Change		
		Προηγούμενου έτους Previous year	Σωρευτικής περιόδου Cumulative period	Κινητού μέσου 12 μηνών 12-month moving average		Προηγούμενου έτους Previous year	Σωρευτικής περιόδου Cumulative period	Κινητού μέσου 12 μηνών 12-month moving average
2005	16,24	56,7	1,44	40,8
2006	11,57	-28,8	1,90	32,6
2007	9,34	-19,2	1,53	-19,5
2008	13,17	41,0	1,43	-6,4
2009	15,29	16,1	1,43	-0,5
2008 IV	3,41	61,4	41,0	41,0	0,28	0,2	-6,4	-6,4
2009 I	4,43	137,3	137,3	76,8	0,38	-15,8	-15,8	-9,4
II	4,27	245,5	180,4	142,5	0,32	11,3	-5,3	-3,9
III	3,98	-40,3	29,9	35,5	0,34	-18,2	-9,9	-7,9
IV	2,61	-23,5	16,1	16,1	0,39	38,7	-0,5	-0,5
2010 I	1,46	-67,0	-67,0	-21,7	0,35	-9,7	-9,7	2,0
2008 Οκτ./Oct.	0,73	-25,1	27,9	19,8	0,07	-30,4	-9,7	-13,2
Νοέμ./Nov.	1,34	150,4	35,4	33,4	0,14	39,9	-6,4	-8,9
Δεκ./Dec.	1,34	122,1	41,0	41,0	0,07	-7,4	-6,4	-6,4
2009 Ιαν./Jan.	1,52	34,6	34,6	38,4	0,22	34,9	34,9	0,3
Φεβ./Feb.	1,42	211,1	85,2	49,7	0,10	-56,5	-18,5	-13,7
Μάρ./Mar.	1,49	432,1	137,3	76,8	0,06	2,8	-15,8	-9,4
Απρ./Apr.	1,67	177,2	147,0	98,1	0,10	5,8	-12,1	-10,0
Μάιος/May	1,20	167,7	150,2	111,9	0,15	67,9	-1,0	-2,4
Ιούν./Jun.	1,40	653,7	180,4	142,5	0,07	-32,3	-5,3	-3,9
Ιούλ./Jul.	1,68	137,7	172,5	159,8	0,08	-19,5	-7,0	-7,9
Αυγ./Aug.	1,01	-40,0	107,5	116,5	0,13	87,0	0,0	4,9
Σεπτ./Sept.	1,28	-69,9	29,9	35,5	0,13	-47,3	-9,9	-7,9
Οκτ./Oct.	1,15	57,1	31,8	42,0	0,14	86,5	-4,1	-1,2
Νοέμ./Nov.	0,75	-43,9	23,3	28,1	0,12	-9,7	-4,7	-4,8
Δεκ./Dec.	0,71	-47,0	16,1	16,1	0,13	82,2	-0,5	-0,5
2010 Ιαν./Jan.	0,50	-67,5	-67,5	5,2	0,18	-19,2	-19,2	-7,2
Φεβ./Feb.	0,24	-82,9	-74,9	-9,9	0,04	-61,4	-32,4	-2,8
Μάρ./Mar.	0,72	-51,5	-67,0	-21,7	0,13	112,0	-9,7	2,0

Πηγή: Τειρεσίας ΑΕ

Source: Teiressias SA

(*) Πρώτα διαθέσιμα στοιχεία Ιουνίου 1993

(*) First available data June 1993

Οι αναπροσαρμογές ιστορικών στοιχείων γίνονται από την Τειρεσίας ΑΕ
 Από 1/1/09 δεν λαμβάνονται υπόψη οι συναλλαγματικές με ποσό μέχρι 200€.

Historical data readjustments are made by Teiressias SA
 As of 1/1/09 overdue bills of less than 20€ are excluded.

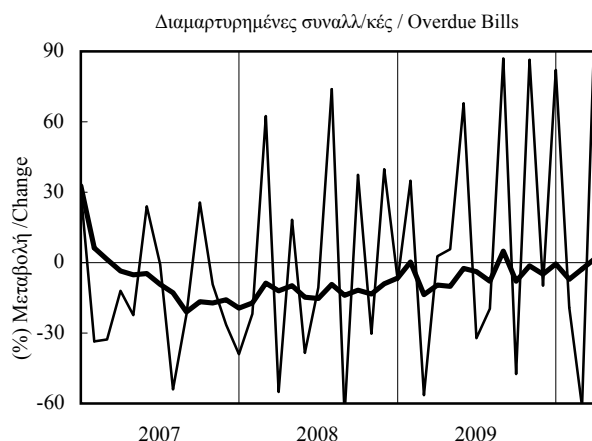
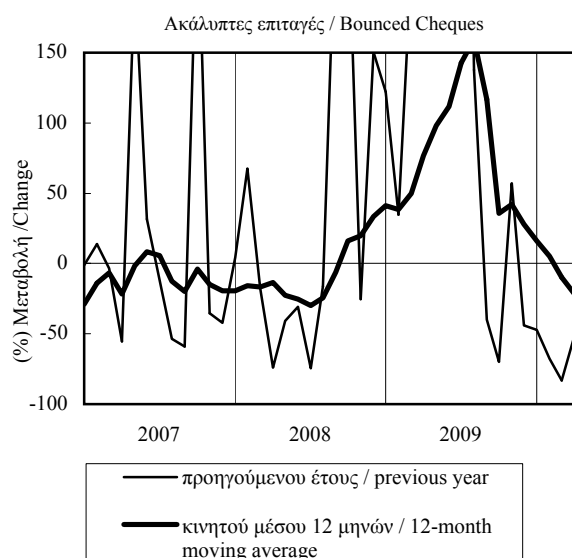

ΠΙΝΑΚΑΣ 9.3 / TABLE 9.3
KENTRIKH MAKEDONIA / CENTRAL MACEDONIA
ΑΚΑΛΥΠΤΕΣ ΕΠΙΤΑΓΕΣ - ΔΙΑΜΑΡΤΥΡΗΜΕΝΕΣ ΣΥΝΑΛΛΑΓΜΑΤΙΚΕΣ
BOUNCED CHEQUES - OVERDUE BILLS OF EXCHANGE

Περίοδος Period	Ακάλυπτες επιταγές / Bounced Cheques				Διαμαρτυρημ. συναλλ/κές(*) / Overdue Bills(*)			
	εκατ.ευρώ mil. euros	(%) Μεταβολή / Change			εκατ.ευρώ mil. euros	(%) Μεταβολή / Change		
		Προηγούμενου έτους Previous year	Σωρευτικής περιόδου Cumulative period	Κινητού μέσου 12 μηνών 12-month moving average		Προηγούμενου έτους Previous year	Σωρευτικής περιόδου Cumulative period	Κινητού μέσου 12 μηνών 12-month moving average
2005	309,4	85,5	33,2	24,9
2006	211,7	-31,6	32,5	-2,2
2007	129,6	-38,8	33,9	4,5
2008	176,4	36,1	31,4	-7,3
2009	492,6	179,3	32,9	4,8
2008 IV	62,4	102,4	36,1	36,1	6,7	-5,0	-7,3	-7,3
2009 I	118,0	260,3	260,3	108,3	9,0	7,8	7,8	-1,8
II	155,9	309,4	286,7	182,6	7,6	-3,2	2,5	-0,5
III	117,9	173,1	243,7	213,6	8,5	-0,3	1,5	0,0
IV	100,8	61,6	179,3	179,3	7,9	16,9	4,8	4,8
2010 I	55,5	-53,0	-53,0	64,4	6,9	-23,7	-23,7	-4,0
2008 Οκτ./Oct.	16,54	10,0	14,7	3,2	2,28	-20,4	-9,1	-12,5
Νοέμ./Nov.	21,55	176,9	25,0	20,6	2,55	10,2	-7,7	-10,6
Δεκ./Dec.	24,29	203,3	36,1	36,1	1,90	-0,3	-7,3	-7,3
2009 Ιαν./Jan.	33,73	156,8	156,8	52,2	3,78	-8,3	-8,3	-9,2
Φεβ./Feb.	39,26	263,3	204,9	76,5	2,63	2,6	-4,1	-9,1
Μάρ./Mar.	44,98	410,7	260,3	108,3	2,59	55,5	7,8	-1,8
Απρ./Apr.	44,90	335,4	278,2	133,9	2,14	-21,5	0,6	-4,9
Μάιος/May	58,59	342,9	293,4	161,3	2,92	5,2	1,5	-3,5
Ιούν./Jun.	52,40	260,5	286,7	182,6	2,54	8,2	2,5	-0,5
Ιούλ./Jul.	47,46	247,3	280,3	209,5	3,20	16,3	4,5	4,4
Αυγ./Aug.	33,65	154,6	263,3	213,9	2,75	5,7	4,6	3,4
Σεπτ./Sept.	36,81	125,9	243,7	213,6	2,53	-19,8	1,5	0,0
Οκτ./Oct.	39,47	138,7	230,4	226,1	2,34	2,6	1,6	2,1
Νοέμ./Nov.	31,23	45,0	204,1	204,1	2,77	8,4	2,2	2,0
Δεκ./Dec.	30,11	24,0	179,3	179,3	2,76	45,5	4,8	4,8
2010 Ιαν./Jan.	28,54	-15,4	-15,4	147,5	4,13	9,3	9,3	7,1
Φεβ./Feb.	5,24	-86,7	-53,7	101,1	0,65	-75,2	-25,4	0,5
Μάρ./Mar.	21,69	-51,8	-53,0	64,4	2,08	-19,7	-23,7	-4,0

Πηγή: Τειρεσίας ΑΕ

Source: Teiressias SA

(*) Πρώτα διαθέσιμα στοιχεία Ιουνίου 1993

(*) First available data June 1993

Οι αναπροσαρμογές ιστορικών στοιχείων γίνονται από την Τειρεσίας ΑΕ

Historical data readjustments are made by Teiressias SA

Από 1/1/09 δεν λαμβάνονται υπόψη οι συναλλαγματικές με ποσό μέχρι 200€.

As of 1/1/09 overdue bills of less than 20€ are excluded.

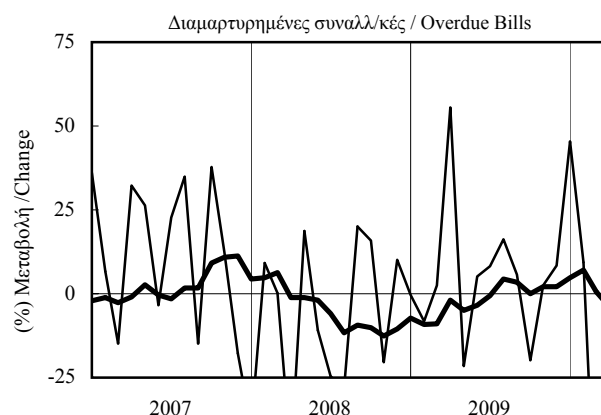
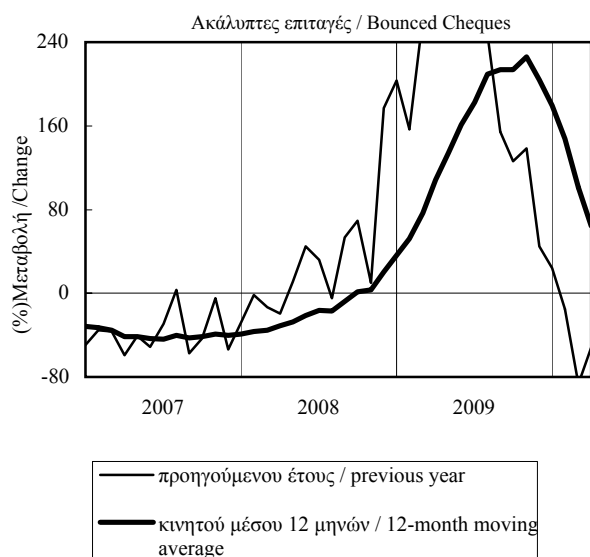

ΠΙΝΑΚΑΣ 9.4 / TABLE 9.4
ΔΥΤΙΚΗ ΜΑΚΕΔΟΝΙΑ / WESTERN MACEDONIA
ΑΚΑΛΥΠΤΕΣ ΕΠΙΤΑΓΕΣ - ΔΙΑΜΑΡΤΥΡΗΜΕΝΕΣ ΣΥΝΑΛΛΑΓΜΑΤΙΚΕΣ
BOUNCED CHEQUES - OVERDUE BILLS OF EXCHANGE

Περίοδος Period	Ακάλυπτες επιταγές / Bounced Cheques				Διαμαρτυρημ. συναλλ/κές(*) / Overdue Bills(*)			
	εκατ.ευρώ mil. euros	(%) Μεταβολή / Change			εκατ.ευρώ mil. euros	(%) Μεταβολή / Change		
		Προηγούμενου έτους Previous year	Σωρευτικής περιόδου Cumulative period	Κινητού μέσου 12 μηνών moving average		Προηγούμενου έτους Previous year	Σωρευτικής περιόδου Cumulative period	Κινητού μέσου 12 μηνών moving average
2005	13,6	8,6	6,1	-2,8
2006	14,2	4,2	5,6	-8,5
2007	15,7	10,8	6,1	9,5
2008	20,4	30,2	6,1	-0,3
2009	55,8	172,8	5,9	-3,2
2008 IV	7,8	93,2	30,2	30,2	1,2	-19,5	-0,3	-0,3
2009 I	9,0	116,4	116,4	66,0	1,4	-33,9	-33,9	-17,4
II	15,2	390,5	233,1	154,7	2,1	39,8	-4,3	-8,2
III	11,3	108,6	180,0	159,1	1,2	-1,1	-3,4	-7,1
IV	20,2	161,1	172,8	172,8	1,2	-2,3	-3,2	-3,2
2010 I	6,8	-25,1	-25,1	111,5	1,2	-16,4	-16,4	5,8
2008 Οκτ./Oct.	2,04	93,5	15,6	13,4	0,31	-48,6	-0,5	3,6
Νοέμ./Nov.	2,61	77,3	22,0	23,1	0,37	1,5	-0,3	3,1
Δεκ./Dec.	3,10	108,9	30,2	30,2	0,50	0,7	-0,3	-0,3
2009 Ιαν./Jan.	2,93	64,0	64,0	35,8	0,59	-45,1	-45,1	-12,9
Φεβ./Feb.	2,75	202,4	110,7	54,0	0,47	-33,8	-40,6	-19,2
Μάρ./Mar.	3,35	126,7	116,4	66,0	0,39	-4,5	-33,9	-17,4
Απρ./Apr.	4,33	377,7	163,0	86,5	0,56	-3,9	-27,7	-17,8
Μάιος/May	6,21	402,3	209,9	123,7	0,45	-19,2	-26,2	-19,5
Ιούν./Jun.	4,64	387,3	233,1	154,7	1,05	213,9	-4,3	-8,2
Ιούλ./Jul.	4,10	131,7	213,3	155,9	0,36	22,9	-2,2	-5,7
Αυγ./Aug.	3,15	95,2	195,4	159,8	0,26	-40,0	-6,0	-9,1
Σεπτ./Sept.	4,05	99,3	180,0	159,1	0,62	18,3	-3,4	-7,1
Οκτ./Oct.	8,23	303,4	197,1	179,7	0,41	30,2	-1,4	-1,1
Νοέμ./Nov.	6,97	166,7	192,5	185,9	0,32	-13,0	-2,2	-1,9
Δεκ./Dec.	5,04	62,6	172,8	172,8	0,43	-14,8	-3,2	-3,2
2010 Ιαν./Jan.	3,33	13,4	13,4	160,2	0,55	-7,4	-7,4	4,4
Φεβ./Feb.	1,12	-59,2	-21,8	132,7	0,28	-41,0	-22,3	5,4
Μάρ./Mar.	2,32	-30,7	-25,1	111,5	0,39	-0,3	-16,4	5,8

Πηγή: Τειρεσίας ΑΕ

(*) Πρώτα διαθέσιμα στοιχεία Ιούνιος 1993

Οι αναπροσαρμογές ιστορικών στοιχείων γίνονται από την Τειρεσίας ΑΕ
 Από 1/1/09 δεν λαμβάνονται υπόψη οι συναλλαγματικές με ποσό μέχρι 200€.

Source: Teiressias SA

(*) First available data June 1993

Historical data readjustments are made by Teiressias SA
 As of 1/1/09 overdue bills of less than 20€ are excluded.

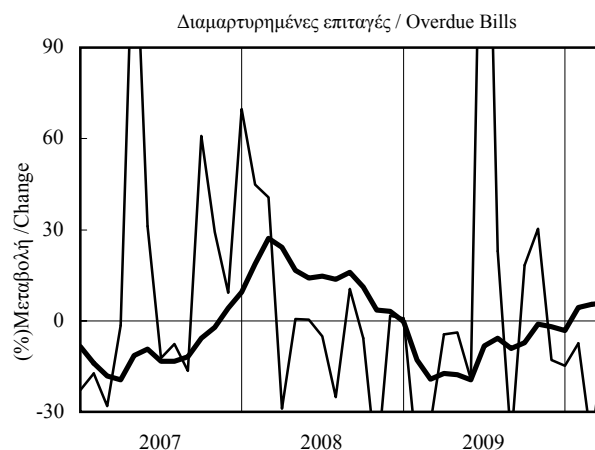
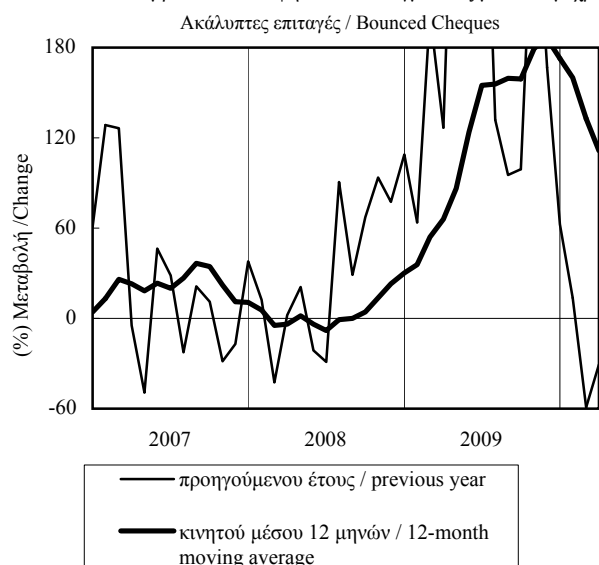

ΠΙΝΑΚΑΣ 10.1 / TABLE 10.1
ΜΑΚΕΔΟΝΙΑ - ΘΡΑΚΗ / MACEDONIA - THRACE
ΔΕΙΚΤΗΣ ΕΠΙΧΕΙΡΗΜΑΤΙΚΩΝ ΠΡΟΣΔΟΚΙΩΝ ΣΤΗ ΜΕΤΑΠΟΙΗΣΗ
INDEX OF BUSINESS EXPECTATIONS IN MANUFACTURING

Περίοδος Period	Επιχειρηματικές Προσδοκίες / Business Expectations (%) Μεταβολή / Change			
	Δείκτης Index 1996-2006=100	Προηγούμενου έτους Previous year	Σωρευτικής περιόδου Cumulative period	Κινητού μέσου 12 μηνών 12-month moving average
2005	93,8	-7,5
2006	101,4	8,1
2007	102,6	1,2
2008	83,8	-18,4
2009	70,2	-16,2
2008 IV	68,7	-31,4	-18,4	-18,4
2009 I	63,6	-32,4	-32,4	-24,1
II	72,8	-16,1	-24,6	-23,9
III	72,1	-15,8	-21,7	-24,4
IV	72,3	5,3	-16,2	-16,2
2010 I	80,0	25,7	467,2	-2,4
2008 Οκτ./Oct.	76,4	-22,8	-15,0	-12,4
Νοέμ./Nov.	68,1	-34,4	-16,8	-15,6
Δεκ./Dec.	61,5	-37,0	-18,4	-18,4
2009 Ιαν./Jan.	67,5	-30,2	-30,2	-20,4
Φεβ./Feb.	61,4	-33,5	-31,8	-22,4
Μάρ./Mar.	61,9	-33,7	-32,4	-24,1
Απρ./Apr.	74,6	-18,9	-29,1	-24,5
Μάιος/May	70,7	-19,8	-27,3	-25,0
Ιούν./Jun.	73,0	-8,7	-24,6	-23,9
Ιούλ./Jul.	67,9	-18,0	-23,7	-24,1
Αυγ./Aug.	70,3	-19,2	-23,2	-24,6
Σεπτ./Sept.	78,3	-10,2	-21,7	-24,4
Οκτ./Oct.	73,0	-4,4	-20,2	-23,1
Νοέμ./Nov.	72,6	6,7	-18,3	-20,0
Δεκ./Dec.	71,2	15,8	-16,2	-16,2
2010 Ιαν./Jan.	80,7	19,5	19,5	-12,3
Φεβ./Feb.	78,3	27,5	23,3	-7,7
Μάρ./Mar.	81,0	30,8	25,7	-2,4

Πηγή: IOBE

Source: FEIR

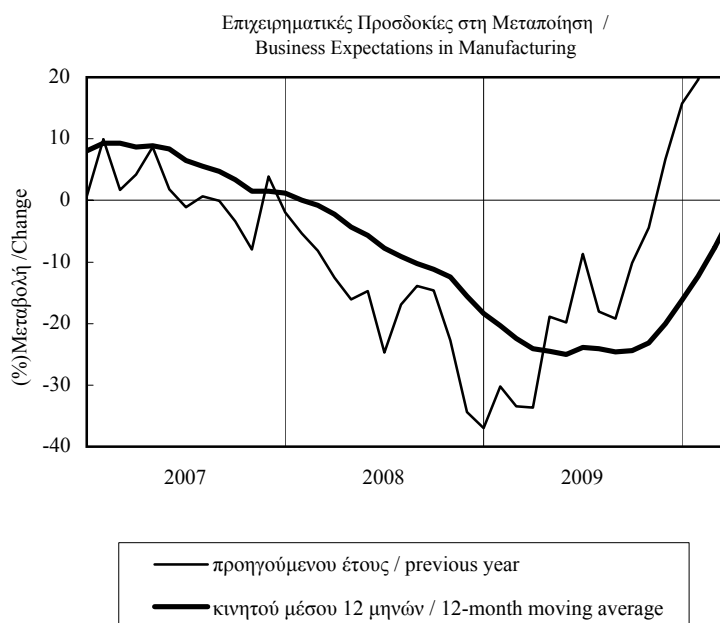

ΠΙΝΑΚΑΣ 10.2 / TABLE 10.2
ΜΑΚΕΔΟΝΙΑ - ΘΡΑΚΗ / MACEDONIA - THRACE
ΜΗΝΙΑΙΑ ΕΡΕΥΝΑ ΣΤΗ ΜΕΤΑΠΟΙΗΣΗ (1)
MONTHLY MANUFACTURING SURVEY (1)

Περίοδος Period	Εκτιμήσεις Estimates				Προοπτικές για τους 3-4 προσεχείς μήνες Prospects for the Next 3-4 Months			
	Παραγωγή προηγ. μήνα Previous month's Output	Συνολική ζήτηση Total Demand	Ζήτηση εξωτερικού Export Demand	Αποθέματα έτοιμων προϊόντων Stocks of Finished Goods	Παραγωγής Output	Πολίσεων Sales	Εξαγωγών Exports	Τιμών Prices
2005	12	-20	-18	13	24	24	12	5
2006	20	-5	-11	14	33	37	24	13
2007	22	-1	-6	11	29	31	22	19
2008	2	-30	-27	18	8	15	13	16
2009	-20	-54	-47	28	0	3	3	-9
2008 IV	-24	-48	-42	27	-12	-3	-4	-9
2009 I	-41	-59	-50	33	-11	-9	-4	-15
II	-18	-54	-50	28	8	15	11	-10
III	-9	-50	-40	26	-1	1	0	-8
IV	-13	-53	-47	25	2	4	5	-5
2010 I	-15	-43	-38	18	9	5	4	8
2008 Οκτ./Oct.	-17	-42	-28	28	7	19	15	0
Νοέμ./Nov.	-25	-51	-46	24	-15	-9	-9	-9
Δεκ./Dec.	-30	-52	-51	28	-29	-20	-17	-18
2009 Ιαν./Jan.	-43	-54	-44	20	-17	-15	-11	-17
Φεβ./Feb.	-37	-63	-53	31	-16	-16	-4	-15
Μάρ./Mar.	-43	-61	-52	47	0	4	2	-13
Απρ./Apr.	-19	-49	-47	29	10	14	13	-8
Μάιος/May	-19	-56	-50	33	8	17	16	-10
Ιούν./Jun.	-15	-56	-53	23	6	13	5	-10
Ιούλ./Jul.	1	-53	-49	29	-8	-3	-13	-9
Αυγ./Aug.	-5	-46	-42	33	-3	-2	-4	-6
Σεπτ./Sept.	-23	-50	-30	16	8	7	16	-8
Οκτ./Oct.	-18	-50	-39	23	0	5	9	-6
Νοέμ./Nov.	-12	-51	-48	27	4	7	4	-9
Δεκ./Dec.	-11	-56	-53	26	3	0	0	-1
2010 Ιαν./Jan.	-7	-40	-41	18	8	-1	-5	3
Φεβ./Feb.	-13	-45	-42	18	5	4	1	9
Μάρ./Mar.	-26	-44	-30	18	14	13	16	13

(1) Διαφορά σταθμισμένων ποσοστών θετικών και αρνητικών απαντήσεων / Balance of weighted percentages of positive and negative replies
 Πηγή: IOBE / Source: FEIR

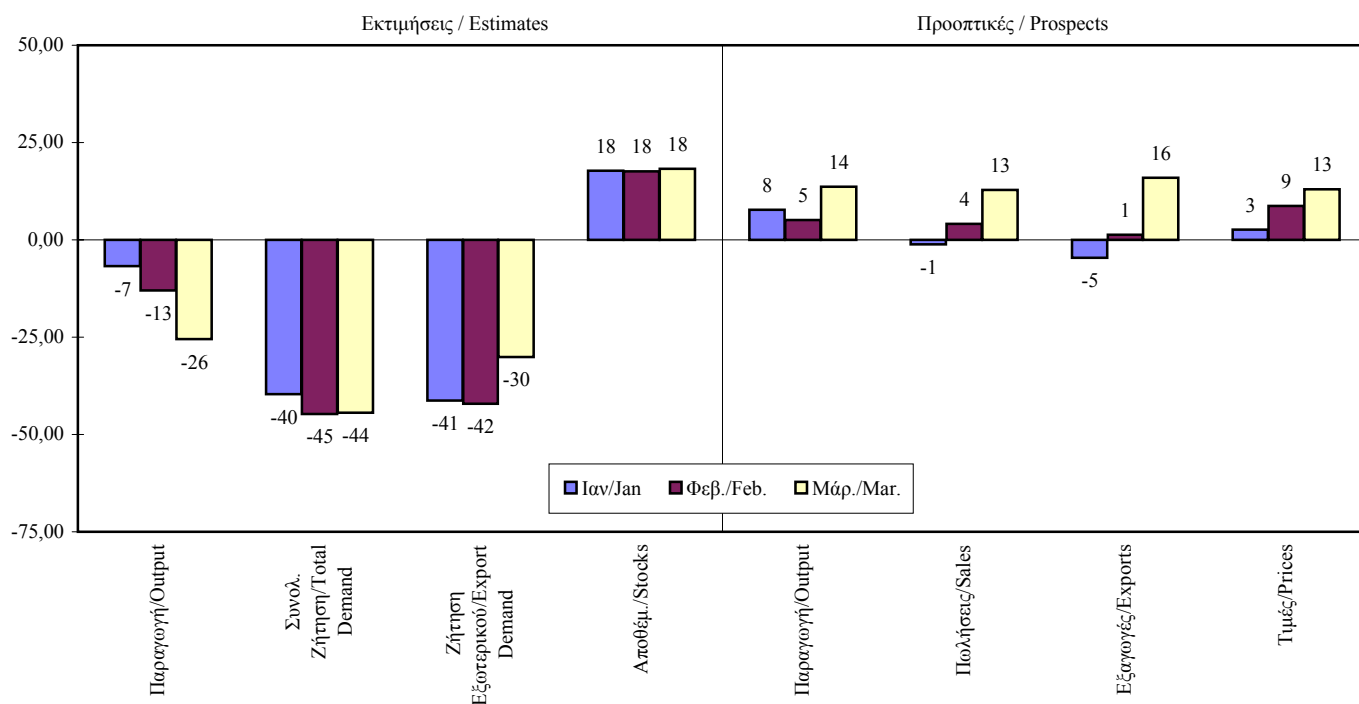

ΠΙΝΑΚΑΣ 10.2 (συνέχεια) / TABLE 10.2 (cont.)

ΕΚΤΙΜΗΣΕΙΣ / ESTIMATES

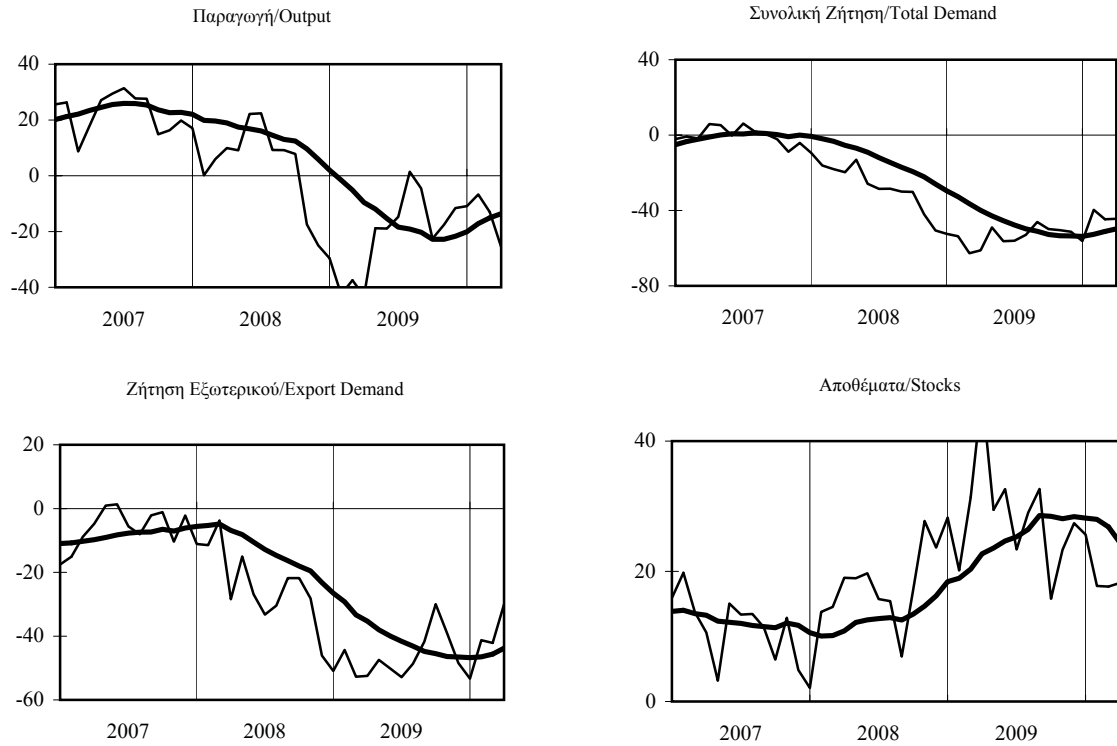

ΠΡΟΟΠΤΙΚΕΣ ΓΙΑ ΤΟΥΣ 3-4 ΠΡΟΣΕΧΕΙΣ ΜΗΝΕΣ / PROSPECTS FOR THE NEXT 3-4 MONTHS

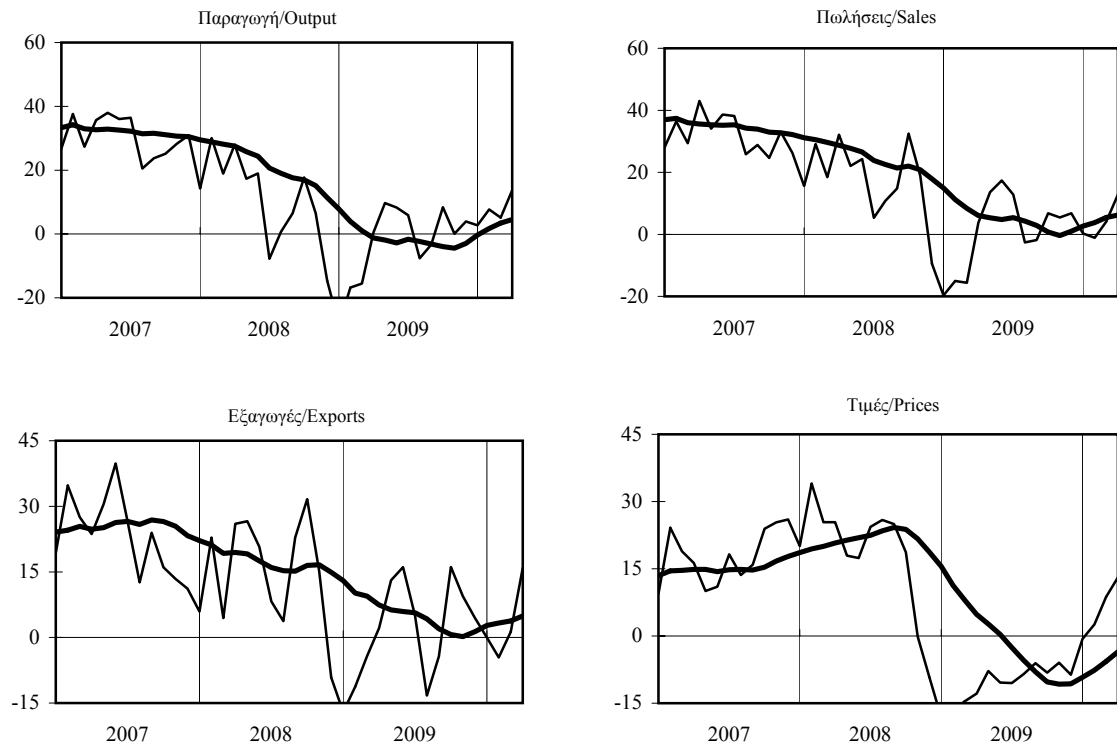

— Μηνιαία στοιχεία/Monthly data
 — Κινητός μέσος 12 μηνών/12-month moving average

ΠΙΝΑΚΑΣ 11.1 / TABLE 11.1

Ν. ΘΕΣΣΑΛΟΝΙΚΗΣ / PREF. OF THESSALONIKI

ΝΕΕΣ ΕΓΓΡΑΦΕΣ - ΔΙΑΓΡΑΦΕΣ ΕΠΙΧΕΙΡΗΣΕΩΝ ΣΤΟ ΕΜΠΟΡΙΚΟ ΚΑΙ ΒΙΟΜΗΧΑΝΙΚΟ ΕΠΙΜΕΛΗΤΗΡΙΟ
NEW REGISTRATIONS - CANCELLATIONS OF COMPANIES IN THE CHAMBER OF COMMERCE AND INDUSTRY

Περίοδος Period	Νέες εγγραφές New Registrations				Διαγραφές (*) Cancellations (*)				Καθαρή διαφορά Net Difference
	Αριθμός Number	(% Μεταβολή / Change)			Αριθμός Number	(% Μεταβολή / Change)			Αριθμός Number
		Προηγ. έτους Previous year	Σωρευτ. περιόδου Cumul. period	Κινητ. μέσου 12 μηνών 12-month mov. avg.		Προηγ. έτους Previous year	Σωρευτ. περιόδου Cumul. period	Κινητ. μέσου 12 μηνών 12-month mov. avg.	
2005	1363	-10,5	1291	-5,8	72
2006	1389	1,9	1075	-16,7	314
2007	1380	-0,6	1079	0,4	301
2008	1021	-26,0	970	-10,1	51
2009	907	-11,2	1361	40,3	-454
2008 IV	253	-28,5	-26,0	-26,0	235	-21,1	-10,1	-10,1	18
2009 I	240	-10,1	-10,1	-23,1	548	72,9	72,9	10,7	-308
II	229	-17,9	-14,1	-24,4	222	-3,1	41,0	11,3	7
III	214	-3,6	-11,1	-16,6	282	49,2	43,1	24,6	-68
IV	224	-11,5	-11,2	-11,2	309	31,5	40,3	40,3	-85
2010 I	232	-3,3	-3,3	-9,6	461	-15,9	-15,9	6,1	-229
2008 Οκτ./Oct.	85	-24,8	-25,1	-21,4	84	-22,9	-8,0	-7,2	1
Νοέμ./Nov.	74	-43,5	-27,0	-26,1	76	-21,6	-9,3	-8,4	-2
Δεκ./Dec.	94	-14,5	-26,0	-26,0	75	-18,5	-10,1	-10,1	19
2009 Ιαν./Jan.	95	2,2	2,2	-25,7	118	-8,5	-8,5	-13,1	-23
Φεβ./Feb.	84	-16,0	-7,3	-25,7	263	113,8	51,2	0,0	-179
Μάρ./Mar.	61	-17,6	-10,1	-23,1	167	156,9	72,9	10,7	-106
Απρ./Apr.	64	-48,0	-22,1	-29,3	87	-8,4	54,1	7,9	-23
Μάιος/May	79	-10,2	-19,9	-28,8	76	-14,6	41,9	5,7	3
Ιούν./Jun.	86	26,5	-14,1	-24,4	59	31,1	41,0	11,3	27
Ιούλ./Jul.	90	1,1	-12,0	-21,4	119	33,7	40,0	11,8	-29
Αυγ./Aug.	38	-41,5	-14,7	-22,1	67	76,3	42,1	19,1	-29
Σεπτ./Sept.	86	26,5	-11,1	-16,6	96	54,8	43,1	24,6	-10
Οκτ./Oct.	60	-29,4	-12,9	-16,7	74	-11,9	37,5	26,7	-14
Νοέμ./Nov.	74	0,0	-11,9	-12,2	89	17,1	35,8	30,7	-15
Δεκ./Dec.	90	-4,3	-11,2	-11,2	146	94,7	40,3	40,3	-56
2010 Ιαν./Jan.	74	-22,1	-22,1	-13,4	187	58,5	58,5	49,1	-113
Φεβ./Feb.	65	-22,6	-22,3	-13,9	114	-56,7	-21,0	16,6	-49
Μάρ./Mar.	93	52,5	-3,3	-9,6	160	-4,2	-15,9	6,1	-67

Πηγή: Ε.Β.Ε.Θ.

Source: TCCI

(*) Από την αρχή του 2003 τα στοιχεία των διαγραφών παρουσιάζονται υπερεκτιμημένα γιατί συμπεριλαμβάνουν και εκκαθαρίσεις των αρχείων του ΕΒΕΘ από παλιότερες και ήδη ανενεργές επιχ/σεις / Since the beginning of 2003, cancellation figures are overestimated as they also account for TCCI registry updating through the deletion of older, inactive companies

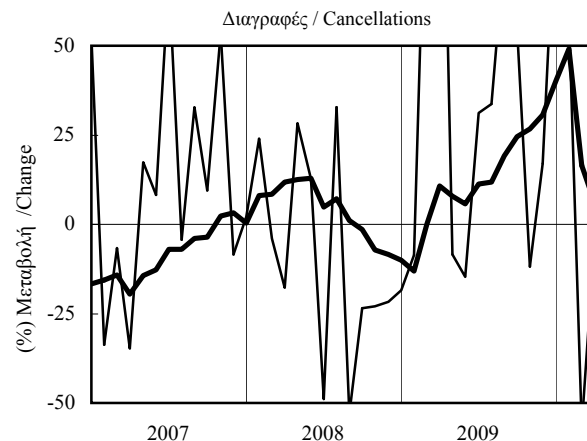
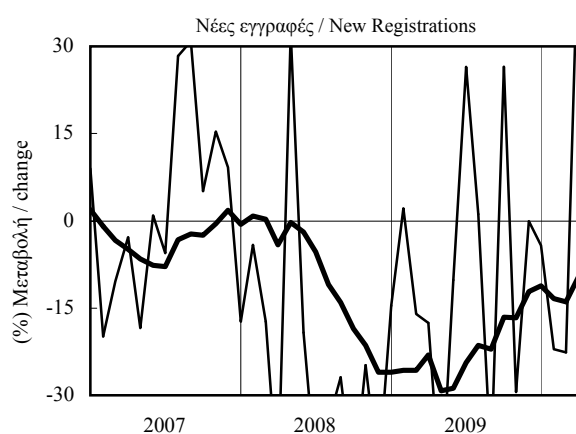

— προηγούμενου έτους / previous year
 — κινητού μέσου 12 μηνών / 12-month moving average

ΠΙΝΑΚΑΣ 11.2 / TABLE 11.2
 Ν. ΞΑΝΘΗΣ / PREF. OF XANTHI

ΝΕΕΣ ΕΓΓΡΑΦΕΣ - ΔΙΑΓΡΑΦΕΣ ΕΠΙΧΕΙΡΗΣΕΩΝ ΣΤΟ ΕΜΠΟΡΙΚΟ ΚΑΙ ΒΙΟΜΗΧΑΝΙΚΟ ΕΠΙΜΕΛΗΤΗΡΙΟ
 NEW REGISTRATIONS - CANCELLATIONS OF COMPANIES IN THE CHAMBER OF COMMERCE AND INDUSTRY

Περίοδος Period	Νέες εγγραφές New Registrations				Διαγραφές Cancellations				Καθαρή διαφορά Net Difference
	Αριθμός Number	(%) Μεταβολή / Change			Αριθμός Number	(%) Μεταβολή / Change			Αριθμός Number
		Προηγ. έτους Previous year	Σωρευτ. περιόδου Cumul. period	Κινητ. μέσου 12 μηνών 12-month mov. avg.		Προηγ. έτους Previous year	Σωρευτ. περιόδου Cumul. period	Κινητ. μέσου 12 μηνών 12-month mov. avg.	
2005	570	9,0	406	15,7	164
2006	610	7,0	385	-5,2	225
2007	610	0,0	390	1,3	220
2008	568	-6,9	495	26,9	73
2009	694	22,2	544	9,9	150
2008 IV	142	-16,5	-6,9	-6,9	138	56,8	26,9	26,9	4
2009 I	179	18,5	18,5	-3,4	143	-4,0	-4,0	21,6	36
II	132	4,8	12,3	-2,6	133	14,7	4,2	18,8	-1
III	196	31,5	19,0	8,9	111	20,7	8,4	18,0	85
IV	187	31,7	22,2	22,2	157	13,8	9,9	9,9	30
2010 I	100	-44,1	-44,1	3,2	139	-2,8	-2,8	10,4	-39
2008 Οκτ./Oct.	48	-23,8	-5,8	2,1	69	130,0	28,3	21,3	-21
Νοέμ./Nov.	43	-31,7	-8,7	-5,6	30	7,1	26,7	21,8	13
Δεκ./Dec.	51	15,9	-6,9	-6,9	39	30,0	26,9	26,9	12
2009 Ιαν./Jan.	51	21,4	21,4	-5,6	44	-34,3	-34,3	12,1	7
Φεβ./Feb.	66	-7,0	3,5	-10,6	50	56,3	-5,1	19,8	16
Μάρ./Mar.	62	63,2	18,5	-3,4	49	-2,0	-4,0	21,6	13
Απρ./Apr.	42	-2,3	13,9	-2,6	59	43,9	6,3	21,3	-17
Μάιος/May	43	-6,5	10,0	-4,2	38	-15,6	2,1	16,3	5
Ιούν./Jun.	47	27,0	12,3	-2,6	36	20,0	4,2	18,8	11
Ιούλ./Jul.	83	93,0	23,1	5,2	44	158,8	13,5	25,7	39
Αυγ./Aug.	68	47,8	26,2	8,7	37	48,0	16,3	28,2	31
Σεπτ./Sept.	45	-25,0	19,0	8,9	30	-40,0	8,4	18,0	15
Οκτ./Oct.	39	-18,8	15,2	10,2	65	-5,8	6,1	7,6	-26
Νοέμ./Nov.	94	118,6	23,8	23,2	39	30,0	7,7	9,1	55
Δεκ./Dec.	54	5,9	22,2	22,2	53	35,9	9,9	9,9	1
2010 Ιαν./Jan.	35	-31,4	-31,4	17,5	36	-18,2	-18,2	13,6	-1
Φεβ./Feb.	32	-51,5	-42,7	12,6	51	2,0	-7,4	9,6	-19
Μάρ./Mar.	33	-46,8	-44,1	3,2	52	6,1	-2,8	10,4	-19

Πηγή: Ε.Β.Ε.Ξ.

Source: X.C.C.I.

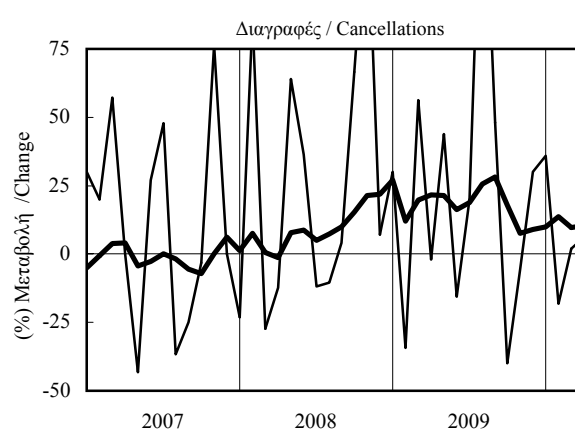
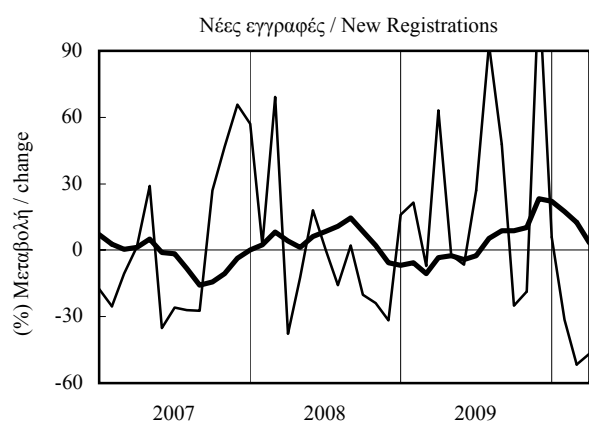

— προηγούμενου έτους / previous year
 — κινητού μέσου 12 μηνών / 12-month moving average

ΠΙΝΑΚΑΣ 11.3 / TABLE 11.3
 Ν. ΡΟΔΟΠΗΣ / PREF. OF RODOPI

ΝΕΕΣ ΕΓΓΡΑΦΕΣ - ΔΙΑΓΡΑΦΕΣ ΕΠΙΧΕΙΡΗΣΕΩΝ ΣΤΟ ΕΜΠΟΡΙΚΟ ΚΑΙ ΒΙΟΜΗΧΑΝΙΚΟ ΕΠΙΜΕΛΗΤΗΡΙΟ
 NEW REGISTRATIONS - CANCELLATIONS OF COMPANIES IN THE CHAMBER OF COMMERCE AND INDUSTRY

Περίοδος Period	Νέες εγγραφές New Registrations				Διαγραφές Cancellations				Καθαρή διαφορά Net Difference
	Αριθμός Number	(% Μεταβολή / Change)			Αριθμός Number	(% Μεταβολή / Change)			Αριθμός Number
		Προηγ. έτους Previous year	Σωρευτ. περιόδου Cumul. period	Κινητ. μέσου 12 μηνών 12-month mov. avg.		Προηγ. έτους Previous year	Σωρευτ. περιόδου Cumul. period	Κινητ. μέσου 12 μηνών 12-month mov. avg.	
2004	68	7,9	34	13,3	34
2005	93	36,8	30	-11,8	63
2006	67	-28,0	43	43,3	24
2007	77	14,9	28	-34,9	49
2008	45	-41,6	26	-7,1	19
2009	67	48,9	18	-30,8	49
2008 IV	4	-76,5	-41,6	-41,6	9	12,5	-7,1	-7,1	-5
2009 I	13	-38,1	-38,1	-54,9	2	-83,3	-83,3	-55,6	11
II	12	50,0	-13,8	-39,7	5	(*)	-41,7	-27,6	7
III	14	16,7	-4,9	-25,9	3	-40,0	-41,2	-24,0	11
IV	28	600,0	48,9	48,9	8	-11,1	-30,8	-30,8	20
2010 I	9	-30,8	-30,8	70,3	4	100,0	100,0	25,0	5
2008 Οκτ./Oct.	0	-100,0	-40,6	-38,8	1	-66,7	-21,7	-14,8	-1
Νοέμ./Nov.	2	-60,0	-41,9	-39,5	5	400,0	-4,2	3,8	-3
Δεκ./Dec.	2	-33,3	-41,6	-41,6	3	-25,0	-7,1	-7,1	-1
2009 Ιαν./Jan.	3	-50,0	-50,0	-47,5	0	-100,0	-100,0	-34,4	3
Φεβ./Feb.	4	-50,0	-50,0	-54,8	1	-75,0	-88,9	-45,5	3
Μάρ./Mar.	6	-14,3	-38,1	-54,9	1	-66,7	-83,3	-55,6	5
Απρ./Apr.	4	-20,0	-34,6	-54,4	3	(*)	-58,3	-44,1	1
Μάιος/May	4	100,0	-25,0	-50,0	2	(*)	-41,7	-32,3	2
Ιούν./Jun.	4	300,0	-13,8	-39,7	0	(*)	-41,7	-27,6	4
Ιούλ./Jul.	5	0,0	-11,8	-36,9	2	0,0	-35,7	-25,0	3
Αυγ./Aug.	6	100,0	-2,7	-30,2	0	-100,0	-40,0	-23,1	6
Σεπτ./Sept.	3	-25,0	-4,9	-25,9	1	-50,0	-41,2	-24,0	2
Οκτ./Oct.	4	(*)	4,9	-4,1	2	100,0	-33,3	-13,0	2
Νοέμ./Nov.	15	650,0	34,9	30,4	3	-40,0	-34,8	-33,3	12
Δεκ./Dec.	9	350,0	48,9	48,9	3	0,0	-30,8	-30,8	6
2010 Ιαν./Jan.	4	33,3	33,3	61,9	1	(*)	(*)	-9,5	3
Φεβ./Feb.	1	-75,0	-28,6	71,1	2	100,0	200,0	11,1	-1
Μάρ./Mar.	4	-33,3	-30,8	70,3	1	0,0	100,0	25,0	3

Πηγή: Ε.Β.Ε.Ρ.

Source: R.C.C.I.

(*) Δεν μπορεί να υπολογιστεί μεταβολή γιατί η προγενέστερη από τις δύο συγκρινόμενες τιμές είναι μηδενική / There is no applicable percentage change because the older of the two figures compared is zero

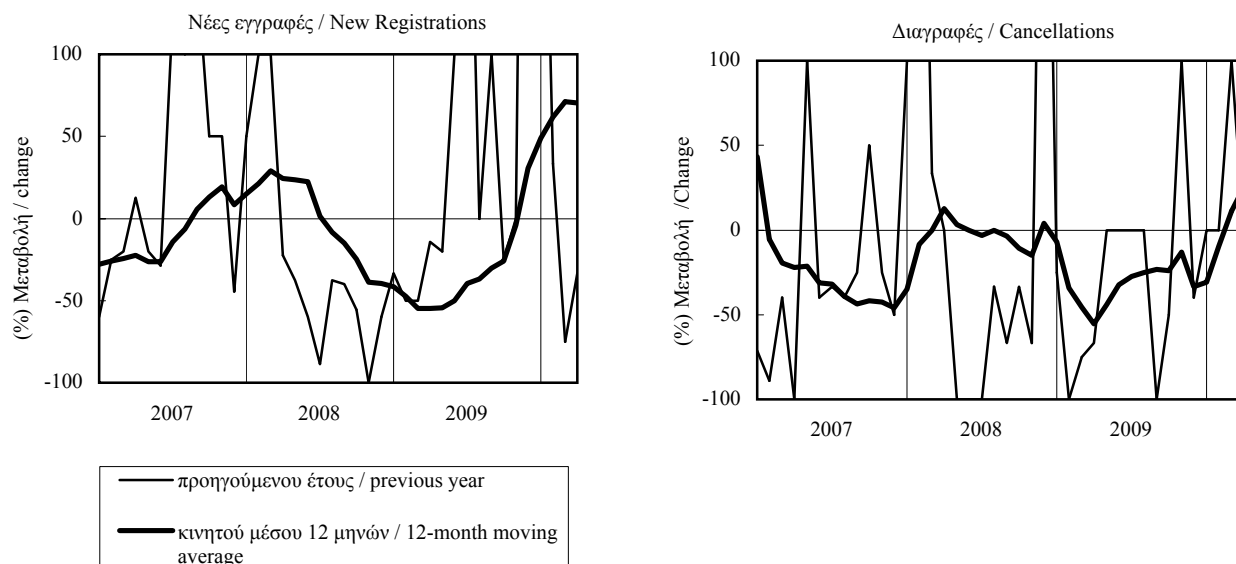

ΠΙΝΑΚΑΣ 11.4 / TABLE 11.4

Ν. ΕΒΡΟΥ / PREF. OF EVROS

ΝΕΕΣ ΕΓΓΡΑΦΕΣ - ΔΙΑΓΡΑΦΕΣ ΕΠΙΧΕΙΡΗΣΕΩΝ ΣΤΟ ΕΜΠΟΡΙΚΟ ΚΑΙ ΒΙΟΜΗΧΑΝΙΚΟ ΕΠΙΜΕΛΗΤΗΡΙΟ
NEW REGISTRATIONS - CANCELLATIONS OF COMPANIES IN THE CHAMBER OF COMMERCE AND INDUSTRY

Περίοδος Period	Νέες εγγραφές New Registrations				Διαγραφές Cancellations				Καθαρή διαφορά Net Difference
	Αριθμός Number	(% Μεταβολή / Change)			Αριθμός Number	(% Μεταβολή / Change)			Αριθμός Number
		Προηγ. έτους Previous year	Σωρευτ. περιόδου Cumul. period	Κινητ. μέσου 12 μηνών 12-month mov. avg.		Προηγ. έτους Previous year	Σωρευτ. περιόδου Cumul. period	Κινητ. μέσου 12 μηνών 12-month mov. avg.	
2005	620	10,1	301	15,8	319
2006	712	14,8	275	-8,6	437
2007	779	9,4	346	25,8	433
2008	597	-23,4	316	-8,7	281
2009	624	4,5	401	26,9	223
2008 IV	177	-21,7	-23,4	-23,4	74	-14,0	-8,7	-8,7	103
2009 I	182	21,3	21,3	-12,3	83	1,2	1,2	-8,4	99
II	143	8,3	15,2	-5,0	70	-7,9	-3,2	-6,9	73
III	171	23,9	18,1	4,2	142	69,0	21,9	12,5	29
IV	128	-27,7	4,5	4,5	106	43,2	26,9	26,9	22
2010 I	125	-31,3	-31,3	-9,9	105	26,5	26,5	33,4	20
2008 Οκτ./Oct.	68	-23,6	-24,0	-17,3	9	-73,5	-14,6	-8,2	59
Νοέμ./Nov.	56	-35,6	-25,4	-23,9	21	-8,7	-14,2	-10,1	35
Δεκ./Dec.	53	6,0	-23,4	-23,4	44	51,7	-8,7	-8,7	9
2009 Ιαν./Jan.	53	15,2	15,2	-21,1	33	-5,7	-5,7	-11,8	20
Φεβ./Feb.	68	6,3	10,0	-18,7	27	-15,6	-10,4	-12,7	41
Μάρ./Mar.	61	52,5	21,3	-12,3	23	53,3	1,2	-8,4	38
Απρ./Apr.	36	-12,2	14,1	-12,0	21	0,0	1,0	-6,8	15
Μάιος/May	41	-24,1	5,7	-11,8	17	-19,0	-2,4	-5,2	24
Ιούν./Jun.	66	78,4	15,2	-5,0	32	-5,9	-3,2	-6,9	34
Ιούλ./Jul.	50	2,0	13,3	-2,7	36	50,0	3,8	-3,9	14
Αυγ./Aug.	62	106,7	21,1	4,8	80	116,2	22,8	6,1	-18
Σεπτ./Sept.	59	0,0	18,1	4,2	26	13,0	21,9	12,5	33
Οκτ./Oct.	45	-33,8	10,9	4,0	40	344,4	33,5	32,0	5
Νοέμ./Nov.	44	-21,4	7,5	7,4	30	42,9	34,2	35,9	14
Δεκ./Dec.	39	-26,4	4,5	4,5	36	-18,2	26,9	26,9	3
2010 Ιαν./Jan.	44	-17,0	-17,0	1,8	32	-3,0	-3,0	27,4	12
Φεβ./Feb.	30	-55,9	-38,8	-5,1	26	-3,7	-3,3	29,1	4
Μάρ./Mar.	51	-16,4	-31,3	-9,9	47	104,3	26,5	33,4	4

Πηγή: Ε.Β.Ε.Ε.

Source: ECCI

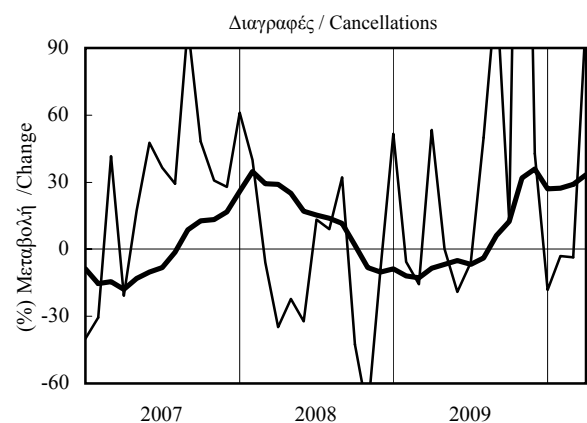
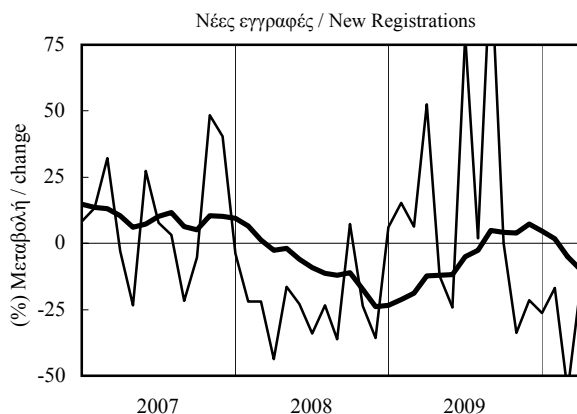

— προηγούμενου έτους / previous year
— κινητού μέσου 12 μηνών / 12-month moving average

ΠΙΝΑΚΑΣ 12 / TABLE 12
N. ΘΕΣΣΑΛΟΝΙΚΗΣ / PREF. OF THESSALONIKI
ΝΕΕΣ ΕΓΓΡΑΦΕΣ-ΔΙΑΓΡΑΦΕΣ ΕΠΙΧΕΙΡΗΣΕΩΝ ΣΤΟ ΒΙΟΤΕΧΝΙΚΟ ΕΠΙΜΕΛΗΤΗΡΙΟ
NEW REGISTRATIONS-CANCELLATIONS OF FIRMS IN THE CHAMBER OF SMALL / MEDIUM SIZED ENTERPRISES

Περίοδος Period	Νέες εγγραφές New Registrations				Διαγραφές (*) Cancellations (*)				Καθαρή διαφορά Net Difference
	Αριθμός Number	(% μεταβολή / Change)			Αριθμός Number	(% μεταβολή / Change)			Αριθμός Number
		Προηγ. έτους Previous year	Σωρευτ. περιόδου Cumul. period	Κινητ. μέσου 12 μηνών 12-month mov. avg.		Προηγ. έτους Previous year	Σωρευτ. περιόδου Cumul. period	Κινητ. μέσου 12 μηνών 12-month mov. avg.	
2005	1341	3,4	1171	-0,6	170
2006	1534	14,4	1116	-4,7	418
2007	1941	26,5	1087	-2,6	854
2008	1442	-25,7	862	-20,7	580
2009	1142	-20,8	657	-23,8	485
2008 IV	382	-30,4	-25,7	-25,7	224	-18,2	-20,7	-20,7	158
2009 I	374	0,3	0,3	-19,7	176	-43,2	-43,2	-34,9	198
II	254	-23,0	-10,7	-18,0	141	-1,4	-30,0	-26,1	113
III	261	-26,9	-16,1	-21,0	138	-25,4	-28,7	-25,5	123
IV	253	-33,8	-20,8	-20,8	202	-9,8	-23,8	-23,8	51
2010 I	251	-32,9	-32,9	-29,4	175	-0,6	-0,6	-9,9	76
2008 Οκτ./Oct.	145	-28,9	-24,5	-16,4	62	-38,0	-23,3	-21,2	83
Νοέμ./Nov.	133	-28,9	-25,0	-21,3	64	-22,0	-23,2	-22,5	69
Δεκ./Dec.	104	-34,2	-25,7	-25,7	98	6,5	-20,7	-20,7	6
2009 Ιαν./Jan.	111	-13,3	-13,3	-26,5	40	-51,8	-51,8	-23,6	71
Φεβ./Feb.	143	7,5	-2,7	-25,1	61	-48,3	-49,8	-31,2	82
Μάρ./Mar.	120	7,1	0,3	-19,7	75	-31,2	-43,2	-34,9	45
Απρ./Apr.	70	-45,3	-11,4	-21,7	45	-16,7	-39,3	-33,2	25
Μάιος/May	72	-18,2	-12,4	-19,8	37	5,7	-35,3	-29,6	35
Ιούν./Jun.	112	-1,8	-10,7	-18,0	59	9,3	-30,0	-26,1	53
Ιούλ./Jul.	117	-18,8	-12,0	-19,2	55	-32,9	-30,5	-26,7	62
Αυγ./Aug.	56	-34,9	-14,1	-20,3	32	0,0	-28,7	-23,7	24
Σεπτ./Sept.	88	-30,7	-16,1	-21,0	51	-28,2	-28,7	-25,5	37
Οκτ./Oct.	77	-46,9	-19,8	-22,4	52	-16,1	-27,6	-23,5	25
Νοέμ./Nov.	92	-30,8	-20,9	-22,3	63	-1,6	-25,4	-22,0	29
Δεκ./Dec.	84	-19,2	-20,8	-20,8	87	-11,2	-23,8	-23,8	-3
2010 Ιαν./Jan.	68	-38,7	-38,7	-22,9	39	-2,5	-2,5	-19,9	29
Φεβ./Feb.	72	-49,7	-44,9	-28,4	52	-14,8	-9,9	-15,1	20
Μάρ./Mar.	111	-7,5	-32,9	-29,4	84	12,0	-0,6	-9,9	27

Πηγή: Β.Ε.Θ.

Source: TCSME

(*) Για το 2003 τα στοιχεία των διαγραφών παρουσιάζονται αυξημένα γιατί συμπεριλαμβάνουν και εκκαθαρίσεις των αρχείων του ΒΕΘ από παλιότερες και ήδη ανενεργές επιχ/σεις κυρίως στον κλάδο ύφανσης-ένδυσης / In 2003, cancellation figures are inflated as they also account for TCSME registry updating through the deletion of older, inactive companies mainly in the textile-clothing branch

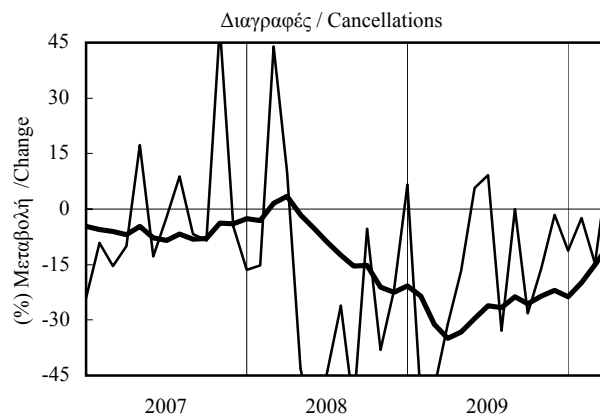
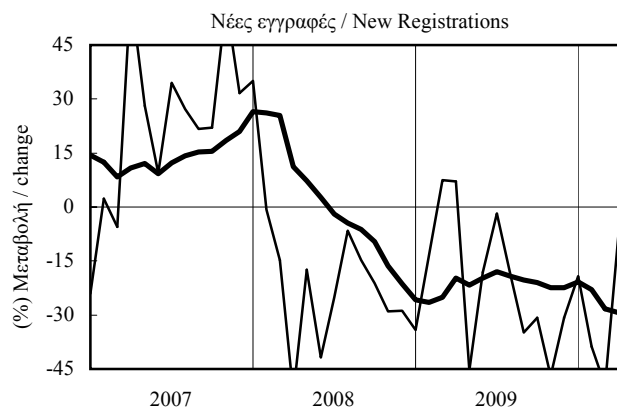

— προηγούμενου έτους / previous year
— κινητού μέσου 12 μηνών / 12-month moving average