

ΤΡΑΠΕΖΑ ΤΗΣ ΕΛΛΑΔΟΣ
BANK OF GREECE



ΜΗΝΙΑΙΟ ΣΤΑΤΙΣΤΙΚΟ ΔΕΛΤΙΟ
MONTHLY STATISTICAL BULLETIN

ΤΡΑΠΕΖΑ ΤΗΣ ΕΛΛΑΔΟΣ - ΜΗΝΙΑΙΟ ΣΤΑΤΙΣΤΙΚΟ ΔΕΛΤΙΟ - ΝΟΕΜΒΡΙΟΣ - ΔΕΚΕΜΒΡΙΟΣ 1999

ΝΟΕΜΒΡΙΟΣ - NOVEMBER - ΔΕΚΕΜΒΡΙΟΣ - DECEMBER 1999

ΤΡΑΠΕΖΑ ΤΗΣ ΕΛΛΑΔΟΣ
ΔΙΕΥΘΥΝΣΗ ΟΙΚΟΝΟΜΙΚΩΝ ΜΕΛΕΤΩΝ

BANK OF GREECE
ECONOMIC RESEARCH DEPARTMENT



ΜΗΝΙΑΙΟ ΣΤΑΤΙΣΤΙΚΟ ΔΕΛΤΙΟ

MONTHLY STATISTICAL BULLETIN

ΤΟΜΟΣ 64ος – ΑΡΙΘ. 9 – 10
VOLUME LXIV – N^ο 9 – 10

ΣΕΠΤΕΜΒΡΙΟΣ – ΟΚΤΩΒΡΙΟΣ 1999
SEPTEMBER – OCTOBER 1999

ISSN 1105 - 0519

ΣΥΜΒΟΛΙΣΜΟΙ ΚΑΙ ΣΥΝΤΜΗΣΕΙΣ

- Οι χιλιάδες, τα εκατομμύρια και τα δισεκατομμύρια χωρίζονται με τελεία (.), τα δεκαδικά με υποδιαστολή (,).
- Η παύλα (–) υποδηλώνει στοιχεία ανύπαρκτα ή ασήμαντα και οι τρεις τελείες (...) στοιχεία που δεν είναι διαθέσιμα.
- Οι τίτλοι ελληνικών ή διεθνών οργανισμών και υπηρεσιών καθώς και ορισμένοι γνωστοί όροι συχνά εμφανίζονται με τα αρχικά τους, ως εξής :

ΑΕ	: Ανώνυμη Εταιρία
ΑΝ	: Αναγκαστικός Νόμος
ΑΤΕ	: Αγροτική Τράπεζα της Ελλάδος
ΓΛΚ	: Γενικό Λογιστήριο του Κράτους
ΔΕΗ	: Δημόσια Επιχείρηση Ηλεκτρισμού
ΔΝΤ	: Διεθνές Νομισματικό Ταμείο
ΕΔ	: Ελληνικό Δημόσιο
ΕΚ	: Ευρωπαϊκές κοινότητες
ΕΚΤ	: Εθνική Κτηματική Τράπεζα της Ελλάδος
ΕΛΕΓΕΠ	: Ειδικός Λογαριασμός Εγγυήσεων Γεωργικών Προϊόντων
ΕΕ	: Ευρωπαϊκή Ένωση
ΕΟΠ	: Εθνικός Οργανισμός Προνοίας
ΕΠΕ	: Εταιρεία Περιορισμένης Ευθύνης
ΕΣΥΕ	: Εθνική στατιστική Υπηρεσία της Ελλάδος
ΕΤΒΑ	: Ελληνική Τράπεζα Βιομηχανικής Ανάπτυξης
ΕΤΕ	: Εθνική Τράπεζα της Ελλάδος
ΕΤΕΒΑ	: Εθνική Τράπεζα Επενδύσεων Βιομηχανικής Ανάπτυξης
ΕΤΝΣ	: Ευρωπαϊκό Ταμείο Νομισματικής Συνεργασίας
ΕΤΠΑ	: Ευρωπαϊκό Ταμείο Περιφερειακής Ανάπτυξης
ΕΥΔΑΠ	: Εταιρεία Υδρεύσεως και Αποχετεύσεως Πρωτευούσης
ΙΚΑ	: Ίδρυμα Κοινωνικών Ασφαλίσεων
ΚΥΔΕΠ	: Κεντρική Υπηρεσία Διαχείρισης Εγχώριων Προϊόντων
Ν	: Νόμος
ΝΑΤ	: Ναυτικό Απομαχικό Ταμείο
ΝΔ	: Νομοθετικό Διάταγμα
ΝΕ	: Νομισματική Επιτροπή
ΝΠΔΔ	: Νομικό Πρόσωπο Δημοσίου Δικαίου
ΟΑ	: Ολυμπιακή Αεροπορία
ΟΑΕΔ	: Οργανισμός Απασχολήσεως Εργατικού Δυναμικού
ΟΓΑ	: Οργανισμός Γεωργικών Ασφαλίσεων
ΟΕΚ	: Οργανισμός Εργατικής Κατοικίας
ΟΟΣΑ	: Οργανισμός Οικονομικής Συνεργασίας και Ανάπτυξης
ΟΠΕΚ	: Οργανισμός Πετρελαιοεξαγωγικών Κρατών
ΟΣΕ	: Οργανισμός Σιδηροδρόμων Ελλάδος
ΟΤΕ	: Οργανισμός Τηλεπικοινωνιών Ελλάδος
ΠΔΕ	: Προϋπολογισμός Δημοσίων Επενδύσεων
ΤΑΕ	: Ταμείο Ασφάλισης Εμπόρων
ΤΕ	: Τράπεζα της Ελλάδος
ΤΕΒΕ	: Ταμείο Ασφάλισης Επαγγελματιών και Βιοτεχνών Ελλάδος
ΤΠ & Δ	: Ταμείο Παρακαταθηκών και Δανείων
ΤΤ	: Ταχυδρομικό Ταμιευτήριο
ΤΤΔΕ	: Τυποποιημένη Ταξινόμηση Διεθνούς Εμπορίου
ΦΚΕ	: Φόρος Κύκλου Εργασιών
ΦΠΑ	: Φόρος Προστιθέμενης Αξίας

Παρατήρηση: Οι περισσότεροι πίνακες έχουν ως πηγή στοιχείων την Τράπεζα της Ελλάδος. Σε περίπτωση που η πηγή των στοιχείων είναι άλλη, αυτό αναφέρεται στους πίνακες σε υποσημείωση.

SYMBOLS AND ABBREVIATIONS

- Thousands, millions and billions are separated by a dot (.) and decimals by a comma (,).
- The following symbols are used: (–) = negligible or nil, (...) not available.
- Names of Greek or international organisations and services as well as some well-known terms are often abbreviated as follows:

ΑΒΓ	: Agricultural Bank of Greece
AID	: Aid for International Development
BoG	: Bank of Greece
CC	: Currency Committee
CCC	: Commodity Credit Corporation
D & L F	: Deposits and Loans Fund
DLF	: Development Loans Fund
EC	: European Communities
ECU	: European Currency Unit
EU	: European Union
EMCF	: European Monetary Cooperation Fund
ERDF	: European Regional Development Fund
GG	: Greek Government
HIDB	: Hellenic Industrial Development Bank
HRO	: Hellenic Railways Organisation
HTO	: Hellenic Telecommunications Organisation
IMF	: International Monetary Fund
KYDEP	: Home Products Handling Cooperative Administration
L	: Law
LEPL	: Legal Entity at Public Law
Ltd	: Limited liability company
NAII	: National Agricultural Insurance Institute
NBG	: National Bank of Greece
NIBID	: National Investment Bank for Industrial Development
NMBG	: National Mortgage Bank of Greece
NSSG	: National Statistical Service of Greece
OA	: Olympic Airways
OECD	: Organisation of Economic Cooperation and Development
OPEC	: Organisation of Petroleum Exporting Countries
PHB	: Professional and Handicraft Insurance Fund
PPC	: Public Power Corporation
PSB	: Postal Savings Bank
SA	: Société Anonyme
SAGAP	: Special Account of Guarantees of Agricultural Products
SDR	: Special Drawing Rights
SGAO	: State General Accounting Office
SITC	: Standard International Trade Classification
TIF	: Tradesmen's Insurance Fund
TT	: Turnover Tax
VAT	: Value Added Tax

Remark: Most of the tables are based on information compiled by the Bank of Greece. Sources other than the Bank of Greece are mentioned in footnotes.

ΠΕΡΙΕΧΟΜΕΝΑ – CONTENTS

	Σελίδα Page
Συμβολισμοί και συντμήσεις Symbols and abbreviations	3
Λογιστική Κατάσταση της Τράπεζας της Ελλάδος Financial Statement of the Bank of Greece	8–9

Πίνακες – Tables

I. ΝΟΜΙΣΜΑ, ΠΙΣΤΗ ΤΡΑΠΕΖΕΣ – MONEY AND BANKING

1. Ποσότητα χρήματος Money stock	10
2. Τραπεζογραμμάτια σε κυκλοφορία, κατά ονομαστική αξία Banknotes in circulation, by denomination	12
3. Νομισματική βάση Reserve money	13
4. Εξέλιξη στοιχείων Ενεργητικού και Παθητικού της Τράπεζας της Ελλάδος Assets and Liabilities of the Bank of Greece	14–17
5. Παράγοντες που μεταβάλλουν την κυκλοφορία των τραπεζογραμμάτων Factors affecting banknote circulation	18
6. Παράγοντες που μεταβάλλουν τη νομισματική βάση Factors affecting reserve money	19
7. Ενοποιημένη λογιστική κατάσταση των εμπορικών τραπεζών Consolidated balance sheet of commercial banks	20
8. Ενοποιημένη λογιστική κατάσταση των ειδικών πιστωτικών οργανισμών Consolidated balance sheet of specialised credit institutions	21
9. Ενοποιημένη λογιστική κατάσταση του νομισματικού συστήματος Consolidated balance sheet of the monetary system	22–23
10. Παράγοντες που μεταβάλλουν την ποσότητα χρήματος M3 Factors affecting money stock	24
11, 11a. Καταθέσεις στην Τράπεζα της Ελλάδος Deposits with the Bank of Greece	25–26
12. Καταθέσεις στις εμπορικές τράπεζες και τους ειδικούς πιστωτικούς οργανισμούς Deposits with commercial banks and specialised credit institutions	27
13. Καταθέσεις στις εμπορικές τράπεζες – Σε δραχμές Deposits with commercial banks – In drachmas	29
14. Καταθέσεις στους ειδικούς πιστωτικούς οργανισμούς – Σε δραχμές Deposits with specialised credit institutions – In drachmas	30
15. Ανάλυση των καταθέσεων όψεως και προθεσμίας σε δραχμές Breakdown of sight and time deposits in drachmas	31
16. Καταθέσεις σε συνάλλαγμα Deposits in foreign currency	32
17. Συνολική τραπεζική χρηματοδότηση κατά τομέα και κλάδο δραστηριότητας Total bank credit by sector of economic activity	33
18. Συνολική τραπεζική χρηματοδότηση κατά φορέα Total bank credit by credit institution	34
19. Συνολική τραπεζική χρηματοδότηση ιδιωτικού τομέα κατά διάρκεια και νόμισμα Total bank credit of private sector by maturity and currency	35
20. Χρηματοδότηση της γεωργίας και της αλιείας Credit to agriculture and fishery	36

ΠΕΡΙΕΧΟΜΕΝΑ – CONTENTS (συνέχεια – continued)

21. Χρηματοδότηση της μεταποίησης και των μεταλλείων	37
Credit to manufacturing and mining	
22. Χρηματοδότηση του εμπορίου	38
Credit to trade	
23. Χρηματοδότηση των λοιπών κλάδων του ιδιωτικού τομέα	39
Credit to other activities in the private sector	
24. Χρηματοδότηση των δημόσιων επιχειρήσεων και οργανισμών	40
Credit to public enterprises and entities	
25. Χρηματοδότηση από τις εμπορικές τράπεζες κατά κλάδο δραστηριότητας	41
Commercial banks' credit by sector of economic activity	
26. Χρηματοδότηση από τους ειδικούς πιστωτικούς οργανισμούς κατά κλάδο δραστηριότητας	42
Specialised credit institutions' credit by sector of economic activity	
27. Μέσα τραπεζικά επιτόκια σε δραχμές	43
Average bank interest rates in drachmas	
28. Κίνηση γραφείων συμψηφισμού	44-45
Clearing houses settlements	
29. Ρυθμός μεταβολής προσφοράς χρήματος χωρών ΟΟΣΑ	46
Growth rate of money supply in OECD countries	
30. Επιτόκια χρηματαγοράς χωρών ΟΟΣΑ	46
Money market rates in OECD countries	

II. ΔΗΜΟΣΙΑ ΟΙΚΟΝΟΜΙΚΑ – PUBLIC FINANCE

31. Κυριότεροι λογαριασμοί του Δημοσίου στην Τράπεζα της Ελλάδος	47
Main government accounts with the Bank of Greece	
32. Κρατικός προϋπολογισμός	48-49
Central government budget	
33. Έσοδα του Δημοσίου από φορολογία	50-51
Central government tax revenue	
34. Ελλείμματα δημόσιων επιχειρήσεων και χρηματοδότησή τους	52
Deficits of public enterprises and their financing	
35. Ελλείμματα οργανισμών κοινωνικής ασφάλισης και πρόνοιας και χρηματοδότησή τους	53
Deficits of social insurance funds and their financing	

III. ΙΣΟΖΥΓΙΟ ΠΛΗΡΩΜΩΝ – BALANCE OF PAYMENTS

36. Συνοπτική εμφάνιση του Ισοζυγίου Πληρωμών	54
Simplified presentation of the Balance of Payments	
37. Βασικά συνολικά μεγέθη του Ισοζυγίου Πληρωμών	56-57
Main items of the Balance of Payments	
38. Ανάλυση εισαγωγών (fob) κατά κατηγορία και είδος εμπορεύματος	58-59
Imports (fob) by commodity and commodity group	
39. Ανάλυση εξαγωγών (cif) κατά κατηγορία και είδος εμπορεύματος	60-63
Exports (cif) by commodity and commodity group	
40. Ανάλυση άδηλων πόρων – πληρωμών	64-65
Invisible receipts and payments	
41. Ανάλυση κίνησης κεφαλαίων	66-67
Capital movement	

ΠΕΡΙΕΧΟΜΕΝΑ – CONTENTS (συνέχεια – continued)

42. Εξωτερικό εμπόριο της Ελλάδος, κατά χώρα	68–69
Greek commodity foreign trade, by country	
43. Δείκτες μέσης αξίας και όγκου εξαγωγών – εισαγωγών	70–71
Indices of unit value and volume of exports-imports	
44. Σύνθεση συναλλαγματικών διαθεσίμων	72
Composition of official foreign exchange reserves	
45. Ισοτιμίες ξέμων νομισμάτων	73
Exchange rates of foreign currencies	
46. Επίσημα αποθέματα χρυσού και εξωτερικού συναλλάγματος	74–75
Official reserves of gold and foreign exchange	

IV. ΠΑΡΑΓΩΓΗ – PRODUCTION

47. 47α. Ακαθάριστο εγχώριο προϊόν και εθνικό εισόδημα.	76–77
Gross domestic product and national income	
48. 48α. Διαθέσιμα αγαθά και υπηρεσίες και χρησιμοποίησή τους	78–79
The financing of the gross expenditure of the economy	
49. 49α. Ακαθάριστες επενδύσεις στη χώρα	80–81
Gross domestic asset formation	
50. Δείκτες βιομηχανικής παραγωγής (Μεταποίηση).	82–83
Index numbers of industrial production (Manufacturing)	
51. Δείκτες βιομηχανικής παραγωγής, χωρών ΟΟΣΑ	84–85
Index numbers of industrial production in OECD countries	

V. ΤΙΜΕΣ – PRICES

52. Δείκτης τιμών καταναλωτή, ΕΣΥΕ (1994 = 100)	86
Consumer price index, NSSG (base: 1994 = 100)	
53. Δείκτης τιμών καταναλωτή χωρών ΟΟΣΑ (1990 = 100).	88–89
Consumer price index in OECD countries (base: 1990 = 100)	
54. Δείκτης τιμών χονδρικής πώλησης, σύνολο χώρας, ΕΣΥΕ (1990 = 100)	90
Wholesale price index, whole country, NSSG (base: 1990 = 100)	
55. 55α. Τιμάρθμος χονδρικής πώλησης περιοχής Αθηνών – Πειραιώς, Τράπεζας της Ελλάδος (1978 = 100)	92–93
Wholesale price index for the Athens-Piraeus area, Bank of Greece (base: 1978 = 100)	
56. Τιμές χονδρικής πώλησης εμπορευμάτων στην αγορά Αθηνών – Πειραιώς	94–95
Wholesale commodity prices in the Athens-Piraeus market	
57. Δείκτες τιμών παραγωγής και χονδρικής πώλησης (1990 = 100)	96–97
Index numbers of producers prices and wholesale prices (base: 1990 = 100)	
58. Χονδρικές τιμές εμπορευμάτων στη διεθνή αγορά	98–99
Wholesale commodity prices in world market	
59. Εναρμονισμένοι δείκτες τιμών καταναλωτή των χωρών μελών της Ευρωπαϊκής Ένωσης (ΕΕ)	100–101
Harmonized indices of consumer prices of European Union (EU) member states (1996 = 100)	
60. Κύριες κατηγορίες των εναρμονισμένων δεικτών τιμών καταναλωτή	102–103
Main categories of harmonized indices of consumer prices	
61. Μέσες τιμές (fixing) ξένων συναλλαγμάτων σε δραχμές	104–105
Average (fixing) rates of foreign exchange in Greek Drachma (GRD)	
62. Ελλάδα: Εναρμονισμένος δείκτης τιμών καταναλωτή – βασικές κατηγορίες	106
Greece: Harmonized consumer price index – basic categories (1996 = 100)	

Διαγράμματα – Charts

1. Εξελίξεις στα ρευστά διαθέσιμα	11
Developments in liquid assets	
2. Καταθέσεις ιδιωτών σε δραχμές στις εμπορικές τράπεζες και τους ειδικούς πιστωτικούς οργανισμούς	28
Private deposits in drachmas with commercial banks and specialised credit institutions	
3. Εξελίξεις στο ισοζύγιο πληρωμών	55
Developments in the balance of payments	
4. Δείκτες τιμών καταναλωτή, ΕΣΥΕ	87
Consumer price indices, NSSG	
5. Δείκτες τιμών χονδρικής πώλησης, ΕΣΥΕ	91
Wholesale price indices, NSSG	

Λογιστική Κατάσταση της Τράπεζας της Ελλάδος
Financial Statement of the Bank of Greece

Χιλιάδες δραχμές

Ενεργητικό – Assets	Ιούλιος July	31, 1999	Αύγουστος August	31, 1999
<i>Χρυσός και εξωτερικό συνάλλαγμα – Gold and foreign currencies</i>		6.893.303.210		7.037.440.161
<i>Διάφορες απαιτήσεις σε συν/γμα Miscellaneous claims in foreign currency</i>		179.323.670		188.974.500
<i>Κέρματα – Coin</i>		1.033.083		604.074
<i>Έντοκα γραμμάτια και ομόλογα Δημοσίου Treasury bills and government bonds</i>		770.091.820		781.160.820
<i>Πιστώσεις – Loans and advances</i>				
I. Προς το Ελληνικό Δημόσιο – To the government				
1. Μακροπρόθεσμα δάνεια σε δραχμές Long-term loans in drachmas	940.906.679		940.906.679	
2. Δάνεια για συμμετοχή στο ΔΝΤ Loans for membership in the IMF	306.194.760		307.300.037	
3. Μακροπρόθεσμα δάνεια σε συνάλλαγμα Long-term loans in foreign currency	887.776.478		931.609.627	
4. Μακροπρόθεσμα δάνεια και τίτλοι με ρήτρα συναλλάγματος Long-term loans and securities with a foreign currency clause	<u>2.945.534.193</u>	5.080.412.110	<u>2.974.433.790</u>	5.154.250.133
II. Προς Τράπεζες – To banks				
1. Χορηγήσεις – Advances	56.931.534		56.881.598	
2. Καταθέσεις – Deposits	<u>175.015</u>	57.106.549	<u>175.015</u>	57.056.613
<i>Ακίνητα και εγκαταστάσεις – Premises and equipment</i>		25.383.377		25.680.421
<i>Λοιπά στοιχεία – Other assets</i>		461.141.758		559.957.305
ΣΥΝΟΛΟ – TOTAL		13.467.795.577		13.805.124.027
<i>Λογαριασμοί Τάξεως – Off-Balance -Sheet items</i>				
Τίτλοι Ελλην. Δημοσίου από διαχείριση κεφαλαίων Δημ. Οργαν. Investment in Govnt securities on behalf of Public Entities		1.739.584.973		1.733.294.354

Λογιστική Κατάσταση της Τράπεζας της Ελλάδος
Financial Statement of the Bank of Greece

Thousand drachmas

Παθητικό – Liabilities	Ιούλιος July	31, 1999	Αύγουστος August	31, 1999
<i>Κεφάλαιο μετοχικό – Share capital</i>		16.686.505		16.686.505
<i>Αποθεματικά – Reserves</i>				
I. Τακτικό αποθεματικό – Regular reserve	16.686.505		16.686.505	
II. Πρόβλεψη σύμφωνα με το Άρθρο 71 του Καταστατικού Provision according to Article 71 of the Statutes	18.018.990		18.018.990	
III. Λοιπές προβλέψεις και ειδικό αποθεματικό συν/κών διαφορών Other provisions and special reserve for foreign currency valuation differences	103.639.273	138.344.768	103.639.266	138.344.761
Τραπεζογραμμάτια σε κυκλοφορία – Banknotes in circulation		2.563.610.868		2.467.223.615
<i>Υποχρεώσεις σε δραχμές – Liabilities in drachmas</i>				
1. Λογαριασμός ταμειακής διαχείρισης Ελληνικού Δημοσίου Central government cash management account	1.302.590.124		1.202.155.733	
2. Λογαριασμοί ταμειακής διαχείρισης δημόσιων οργανισμών Public entities' cash management accounts	19.451.015		57.605.070	
3. Καταθέσεις Τραπεζών – Deposits by banks	4.430.274.946		4.540.241.469	
4. Καταθέσεις διεθνών οργανισμών και τραπεζών εξωτερικού Deposits by international institutions and foreign banks	246.203.023		225.909.980	
5. Λοιπές καταθέσεις – Other deposits	86.286.827	6.084.805.935	117.302.196	6.143.214.448
Καταθέσεις Ελληνικού Δημοσίου Central government deposits		451.690.494		526.002.385
Ανακαταθέσεις Τραπεζών Redeposits by banks		2.374.249.271		2.407.824.259
Λοιπές καταθέσεις – Other deposits		524.912.577		432.020.071
Μακροπρόθεσμα δάνεια σε συνάλλαγμα συναφθέντα για λογαριασμό του Ελληνικού Δημοσίου Long-term loans in foreign currency on behalf of the Greek State		844.619.247		898.470.607
Λοιπές μακροπρόθεσμες υποχρεώσεις Other long-term liabilities in foreign currency		150.688.438		152.227.334
Λογαριασμός ειδικών τραβηκτικών δικαιωμάτων του Δ.Ν.Τ. Allocation of special drawing rights in the IMF		42.902.286		43.989.623
Συναλλαγματική θέση στο Δ.Ν.Τ Reserve Position in the IMF		115.740.301		124.621.438
Εκκρεμείς λογαριασμοί – Suspense accounts		54.598.126		227.653.961
Λοιπές υποχρεώσεις – Other liabilities		104.946.761		226.845.020
ΣΥΝΟΛΟ – TOTAL		13.467.795.577		13.805.124.027
<i>Λογαριασμοί Τάξεως – Off-Balance -Sheet items</i>				
Λογαριασμοί διαχείρισης κεφαλαίων δημ. οργανισμών Public entities' funds management account		1.739.584.973		1.733.294.354

ΝΟΜΙΣΜΑ, ΠΙΣΤΗ, ΤΡΑΠΕΖΕΣ – MONEY AND BANKING

1. Ποσότητα χρήματος
Money stock

Εκατομμύρια δραχμές

Million drachmas

Τέλος έτους ή μηνός End of year or month	Συνολική ποσότητα χρήματος Total money stock	Νόμισμα σε κυκλοφορία – Currency in circulation			Καταθέσεις όψεως (α) – Sight deposits (α)			
		Σύνολο Total	Τραπεζογραμμάτια έξω από το νομισματικό σύστημα Banknotes outside the monetary system	Κέρματα Coin	Σύνολο Total	Ιδιωτών Private	Δημόσιων επιχειρήσεων Public enterprises	Δημόσιων οργάνισμών Public entities
1989	1.517.764	969.318	952.542	16.776	548.446	295.648	68.777	184.021
1990	1.880.821	1.162.041	1.142.343	19.698	718.780	421.447	51.709	245.624
1991	2.105.221	1.255.547	1.233.575	21.972	849.674	487.376	75.978	286.320
1992	2.357.090	1.410.091	1.382.285	27.806	946.999	558.158	93.036	295.805
1993	2.687.550	1.512.043	1.476.719	35.324	1.175.507	711.700	93.562	370.245
1994	3.299.367	1.687.698	1.648.283	39.415	1.611.669	1.105.846	117.723	388.100
1995	3.718.128	1.863.552	1.820.735	42.817	1.854.576	1.285.441	115.831	453.304
1996	4.295.746	1.941.362	1.896.287	45.075	2.354.384	1.606.580	110.981	636.823
1997	4.817.395	2.182.720	2.135.271	47.449	2.634.675	1.820.321	132.392	681.962
1998	5.245.754	2.205.863	2.156.211	49.652	3.039.891	2.309.623	109.754	620.514
1997 Απρ. – Apr.	4.181.851	1.916.628	1.871.365	45.263	2.265.223	1.527.071	155.378	582.774
Μάιος – May	4.056.244	1.885.747	1.840.116	45.631	2.170.497	1.510.308	117.980	542.209
Ιούν. – June	4.416.399	1.899.517	1.853.533	45.984	2.516.882	1.771.798	93.170	651.914
Ιούλ. – July	4.378.306	2.011.850	1.965.402	46.448	2.366.456	1.542.733	178.335	645.388
Αύγ. – Aug.	4.319.747	1.972.370	1.925.554	46.816	2.347.377	1.519.975	192.924	634.478
Σεπτ. – Sept.	4.470.189	1.902.211	1.855.346	46.865	2.567.978	1.709.872	105.567	752.539
Οκτ. – Oct.	4.674.229	1.934.921	1.887.798	47.123	2.739.308	1.766.539	100.854	871.915
Νοέμ. – Nov.	4.245.107	1.865.561	1.818.482	47.079	2.379.546	1.467.188	130.316	782.042
Δεκ. – Dec.	4.817.395	2.182.720	2.135.271	47.449	2.634.675	1.820.321	132.392	681.962
1998 Ιαν. – Jan.	4.143.797	1.947.907	1.900.527	47.380	2.195.890	1.443.772	149.822	602.296
Φεβρ. – Feb.	4.107.955	1.914.389	1.867.013	47.376	2.193.566	1.387.055	158.401	648.110
Μάρτ. – Mar.	4.307.021	1.851.324	1.803.732	47.592	2.455.697	1.666.648	174.707	614.342
Απρ. – Apr.	4.433.547	2.007.776	1.959.916	47.860	2.425.771	1.634.024	183.199	608.548
Μάιος – May	4.454.077	2.015.911	1.967.920	47.991	2.438.166	1.659.943	203.310	574.913
Ιούν. – June	4.771.414	2.030.914	1.982.725	48.189	2.740.500	1.850.840	256.663	632.997
Ιούλ. – July	4.751.813	2.184.553	2.135.881	48.672	2.567.260	1.717.972	180.196	669.092
Αύγ. – Aug.	4.740.960	2.061.439	2.012.354	49.085	2.679.521	1.730.447	202.457	746.617
Σεπτ. – Sept.	4.596.213	1.978.226	1.928.965	49.261	2.617.987	1.861.428	210.983	545.576
Οκτ. – Oct.	4.509.603	1.984.924	1.935.508	49.416	2.524.679	1.874.150	140.500	510.029
Νοέμ. – Nov.	4.679.940	1.902.604	1.853.255	49.349	2.777.336	1.935.935	180.767	660.634
Δεκ. – Dec.	5.245.754	2.205.863	2.156.211	49.652	3.039.891	2.309.623	109.754	620.514
1999 Ιαν. – Jan.	4.839.831	1.986.871	1.937.142	49.729	2.852.960	2.068.443	108.677	675.840
Φεβρ. – Feb.	4.981.780	1.941.409	1.891.687	49.722	3.040.371	2.214.863	123.570	701.938
Μάρτ. – Mar.	5.349.692	2.030.064	1.980.294	49.770	3.319.628	2.430.456	130.761	758.411
Απρ. – Apr.	5.331.138	2.173.174	2.123.252	49.922	3.157.964	2.376.736	109.691	671.537
Μάιος – May	5.336.176	2.130.001	2.079.948	50.053	3.206.175	2.395.474	130.938	679.763
Ιούν. – June*	5.767.509	2.185.885	2.135.514	50.371	3.581.624	2.646.504	165.073	770.047
Ιούλ. – July*	5.968.620	2.325.262	2.274.285	50.977	3.643.358	2.720.682	159.575	763.101
Αύγ. – Aug.*	6.025.823	2.278.149	2.226.910	51.239	3.747.674	2.792.631	170.673	784.370
Σεπτ. – Sept.

(α) Δεν περιλαμβάνονται οι καταθέσεις του Δημοσίου στην Τράπεζα της Ελλάδος
* Προσωρινά στοιχεία

(α) Government deposits with the Bank of Greece are not included.
* Provisional data

1. ΕΞΕΛΙΞΕΙΣ ΣΤΑ ΡΕΥΣΤΑ ΔΙΑΘΕΣΙΜΑ
DEVELOPMENTS IN LIQUID ASSETS

ΔΙΣΕΚ. ΔΡΑΧΜΕΣ

BILLION DRACHMAS

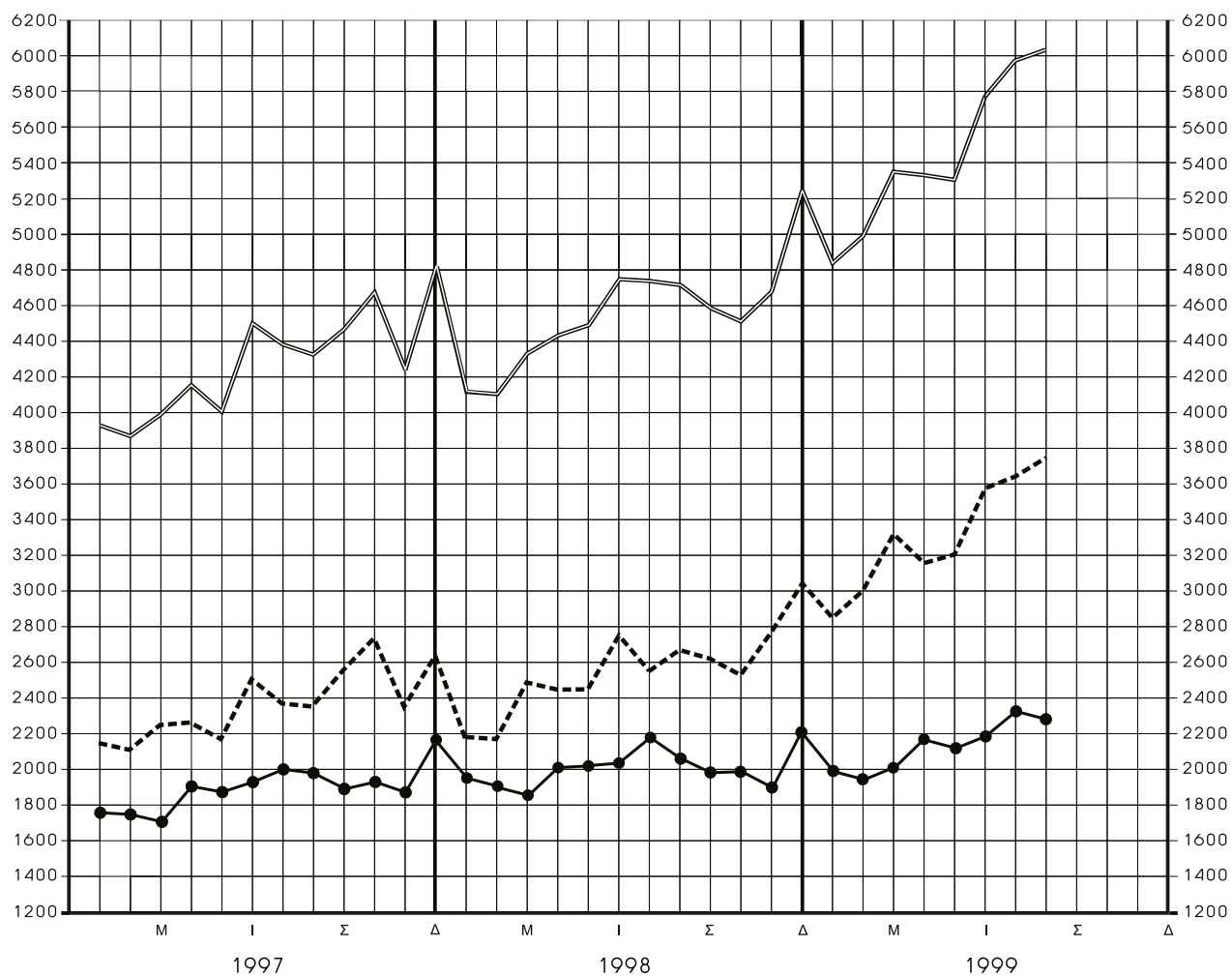
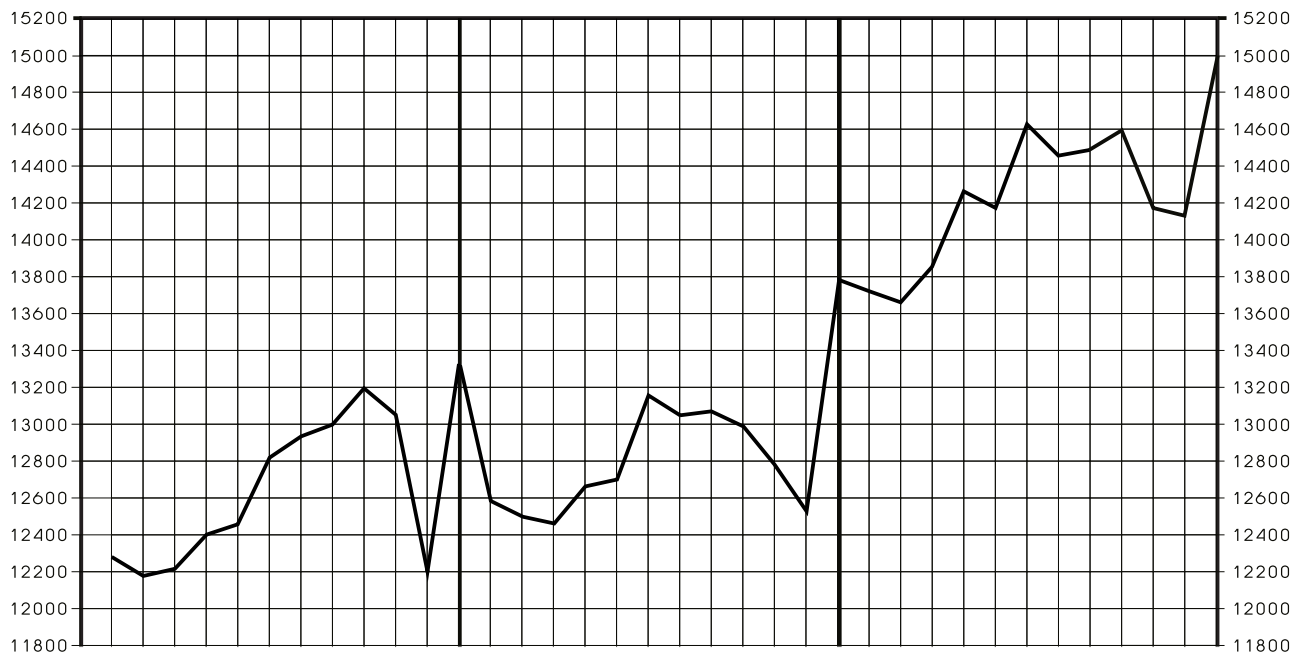

2. Τραπεζογραμμάτια σε κυκλοφορία κατά ονομαστική αξία
Banknotes in circulation, by denomination

Τέλος έτους ή μηνός End of year or month	Ονομαστική αξία – Denomination							
	Σύνολο (α) Total	50 Δρχ.-Dr.	100 Δρχ.-Dr.	200 Δρχ.-Dr.	500 Δρχ.-Dr.	1000 Δρχ.-Dr.	5000 Δρχ.-Dr.	10000 Δρχ.-Dr.
	<i>Εκατομμύρια δραχμές – Million drachmas</i>							
1986	571.375	2.427	11.810	–	14.310	231.587	311.241	–
1987	669.070	2.638	13.062	–	15.335	224.678	413.357	–
1988	791.514	2.367	13.836	–	14.858	203.613	556.840	–
1989	1.028.212	2.074	15.548	–	15.970	189.747	804.873	–
1990	1.248.990	1.914	16.947	–	16.801	165.410	1.047.918	–
1991	1.348.942	1.861	17.731	–	18.023	129.188	1.182.139	–
1992	1.501.852	2.717	18.454	–	19.299	118.750	1.342.632	–
1993	1.606.274	2.409	13.814	–	22.167	112.439	1.455.445	–
1994	1.800.385	1.982	10.262	–	24.845	108.743	1.654.553	–
1995	2.018.137	1.616	9.889	–	26.034	100.503	1.522.078	358.017
1996	2.205.992	1.765	9.706	1.985	28.457	106.771	1.480.441	576.867
1997	2.404.012	1.923	9.376	5.529	29.569	110.104	1.184.457	1.063.054
1998	2.469.767	1.730	9.632	7.409	30.131	103.977	942.710	1.374.178
1997 Ιουλ. – July	2.160.539	1.729	8.858	4.321	28.735	110.620	1.231.075	775.201
Αύγ. – Aug.	2.118.230	1.906	8.897	4.660	29.443	112.902	1.194.682	765.740
Σεπτ. – Sept.	2.062.754	1.650	8.870	4.951	28.466	107.882	1.141.528	769.407
Οκτ. – Oct.	2.096.244	1.677	9.014	5.241	28.928	107.537	1.166.560	777.287
Νοέμ. – Nov.	2.005.007	2.005	9.624	5.614	31.679	112.481	1.140.448	703.156
Δεκ. – Dec.	2.404.012	1.923	9.376	5.529	29.569	110.104	1.184.457	1.063.054
1998 Ιαν. – Jan.	2.098.395	1.260	9.443	5.666	28.328	98.834	1.000.934	953.930
Φεβρ. – Feb.	2.059.141	1.650	9.266	5.559	27.592	93.896	984.063	937.115
Μάρτ. – Mar.	2.013.052	1.615	9.058	5.636	27.578	98.236	952.374	918.555
Απρ. – Apr.	2.162.694	1.733	9.083	5.839	29.196	103.376	983.593	1.029.874
Μάιος – May	2.179.285	1.308	9.153	6.102	28.766	107.875	995.715	1.030.366
Ιούν. – June	2.224.019	1.334	9.341	6.450	29.135	108.310	973.008	1.096.441
Ιουλ. – July	2.357.510	1.651	8.015	6.837	29.233	106.795	1.021.981	1.182.998
Αύγ. – Aug.	2.268.468	1.589	9.074	7.032	28.809	107.525	971.131	1.143.308
Σεπτ. – Sept.	2.167.909	1.518	9.105	7.154	27.966	99.507	920.277	1.102.382
Οκτ. – Oct.	2.164.230	1.732	9.306	7.142	28.568	101.069	882.789	1.133.624
Νοέμ. – Nov.	2.109.448	1.688	9.282	7.172	28.477	99.988	841.670	1.121.171
Δεκ. – Dec.	2.469.767	1.730	9.632	7.409	30.131	103.977	942.710	1.374.178
1999 Ιαν. – Jan.	2.172.350	1.521	9.558	7.386	29.109	98.842	819.845	1.206.089
Φεβρ. – Feb.	2.120.035	1.272	9.540	7.208	28.620	95.826	782.717	1.194.852
Μάρτ. – Mar.	2.225.275	1.780	9.569	7.121	28.483	98.580	795.536	1.284.206
Απρ. – Apr.	2.362.464	1.654	9.686	7.324	28.822	93.790	836.548	1.384.640
Μάιος – May	2.357.308	1.886	9.665	7.308	29.466	105.607	876.919	1.326.457
Ιούν. – June	2.408.320	1.445	9.633	7.706	29.141	111.987	848.933	1.399.475
Ιουλ. – July	2.563.611	1.795	9.742	7.947	30.250	110.235	876.755	1.526.887
Αύγ. – Aug.	2.467.224	1.234	9.622	8.389	30.840	107.818	844.037	1.465.284
Σεπτ. – Sept.

(α) Δεν περιλαμβάνονται τα κέρματα

(α) Coins not included.

3. Νομισματική βάση Reserve money

Εκατομμύρια δραχμές

Million drachmas

Τέλος έτους ή μηνός End of year or month	Γενικό σύνολο Grand total	Ιδιωτικός τομέας Private sector			Δημόσιος τομέας Public sector	Τραπεζικός τομέας Banking sector		
		Σύνολο Total	Τραπεζο- γραμμάτια έξω από το νομισματικό σύστημα (α) Banknotes outside the monetary system	Κέρματα (β) Coin	Καταθέσεις όψεως δημόσιων οργανισμών και δημόσιων επιχειρήσεων Sight deposits by public entities and public enterprises	Σύνολο Total	Εμπορικές τράπεζες Commercial banks	Ειδικοί πιστωτικοί οργανισμοί Specialised credit institutions
1995	3.626.666	1.863.552	1.820.735	42.817	47.306	1.715.808	1.355.611	360.197
1996	4.138.898	1.941.362	1.896.287	45.075	29.663	2.167.873	1.683.083	484.790
1997	4.693.479	2.182.720	2.135.271	47.449	5.148	2.505.611	1.883.629	621.982
1998	6.126.459	2.205.863	2.156.211	49.652	4.487	3.916.109	3.273.743	642.366
1997 Απρ. – Apr.	4.893.755	1.916.628	1.871.365	45.263	20.739	3.046.388	2.446.116	600.272
Μάιος – May	4.690.200	1.885.747	1.840.116	45.631	6.491	2.797.512	2.234.223	563.289
Ιούν. – June	4.309.796	1.899.517	1.853.533	45.984	12.756	2.397.523	1.878.377	519.146
Ιούλ. – July	4.149.065	2.011.850	1.965.402	46.448	37.051	2.100.164	1.660.987	439.177
Αύγ. – Aug.	4.006.417	1.972.370	1.925.554	46.816	38.384	1.995.663	1.591.643	404.020
Σεπτ. – Sept.	4.137.622	1.902.211	1.855.346	46.865	70.808	2.164.603	1.677.531	487.072
Οκτ. – Oct.	4.229.891	1.934.921	1.887.798	47.123	203.764	2.091.206	1.674.368	416.838
Νοέμ. – Nov.	4.457.134	1.865.561	1.818.482	47.079	27.405	2.564.168	2.085.242	478.926
Δεκ. – Dec.	4.693.479	2.182.720	2.135.271	47.449	5.148	2.505.611	1.883.629	621.982
1998 Ιαν. – Jan.	4.479.911	1.947.907	1.900.527	47.380	11.101	2.520.903	2.009.025	511.878
Φεβρ. – Feb.	5.044.854	1.914.389	1.867.013	47.376	54.933	3.075.532	2.534.897	540.635
Μάρτ. – Mar.	6.085.303	1.851.324	1.803.732	47.592	6.163	4.227.816	3.551.599	676.217
Απρ. – Apr.	5.788.280	2.007.776	1.959.916	47.860	16.568	3.763.936	2.970.392	793.544
Μάιος – May	4.972.632	2.015.911	1.967.920	47.991	2.600	2.954.121	2.361.478	592.643
Ιούν. – June	5.521.931	2.030.914	1.982.725	48.189	32.587	3.458.430	2.691.916	766.514
Ιούλ. – July	5.412.286	2.184.553	2.135.881	48.672	53.193	3.174.540	2.489.249	685.291
Αύγ. – Aug.	5.026.065	2.061.439	2.012.354	49.085	141.978	2.822.648	2.134.055	688.593
Σεπτ. – Sept.	5.153.603	1.978.226	1.928.965	49.261	5.525	3.169.852	2.523.655	646.197
Οκτ. – Oct.	5.385.813	1.984.924	1.935.508	49.416	12.937	3.387.931	2.832.006	555.925
Νοέμ. – Nov.	5.161.241	1.902.604	1.853.255	49.349	97.661	3.160.976	2.638.423	522.553
Δεκ. – Dec.	6.126.459	2.205.863	2.156.211	49.652	4.487	3.916.109	3.273.743	642.366
1999 Ιαν. – Jan.	5.729.936	1.986.871	1.937.142	49.729	65.162	3.677.903	3.100.418	577.485
Φεβρ. – Feb.	6.338.117	1.941.409	1.891.687	49.722	84.176	4.312.532	3.624.467	688.065
Μάρτ. – Mar.	6.802.701	2.030.064	1.980.294	49.770	164.773	4.607.864	3.779.734	828.130
Απρ. – Apr.	7.231.349	2.173.174	2.123.252	49.922	54.506	5.003.669	4.243.321	760.348
Μάιος – May	6.457.676	2.130.001	2.079.948	50.053	51.099	4.276.576	3.626.715	649.861
Ιούν. – June*	7.238.275	2.185.885	2.135.514	50.371	111.848	4.940.542	4.327.064	613.478
Ιούλ. – July*	7.088.517	2.325.262	2.274.285	50.977	19.725	4.743.530	3.954.210	789.320
Αύγ. – Aug.*	7.233.234	2.278.149	2.226.910	51.239	44.894	4.910.191	3.922.563	987.628
Σεπτ. – Sept.

(α) Περιλαμβάνονται και τα τραπεζογραμμάτια που βρίσκονται στα ταμεία των δημόσιων επιχειρήσεων και οργανισμών.

(β) Περιλαμβάνονται και τα κέρματα που διακρατούνται από τις δημόσιες επιχειρήσεις, τους δημόσιους οργανισμούς και το τραπεζικό σύστημα.

* Προσωρινά στοιχεία.

(α) Including banknotes held by public enterprises and public entities.

(β) Including coins held by public enterprises, public entities and the banking system.

* Provisional data.

4. Εξέλιξη στοιχείων Ενεργητικού και Παθητικού της Τράπεζας της Ελλάδος*
Assets and Liabilities of the Bank of Greece*

ΕΝΕΡΓΗΤΙΚΟ

Εκατομμύρια δραχμές

Τέλος έτους ή μηνός	Συναλλαγματικά διαθέσιμα Foreign assets			Διάφορες απατήσεις σε συν/γμα Miscellaneous claims in foreign currency	Απατήσεις έναντι του Ελληνικού Δημοσίου Claims on Central Government				
	Χρυσός Gold	Συνάλλαγμα Foreign currency	Κατάθεση στην Ε.Κ.Τ. Deposits with ECB		Πιστώσεις σε δραχμές Loans and advances	Έντοκα γραμ/πια και ομόλογα Ελλ. Δημοσίου Treasury bills and government bonds	Μακροπρόθεσμα δάνεια σε συν/γμα Long-term loans in foreign currency	Μακροπρόθεσμα δάνεια και τίτλοι με ρήτρα συν/τος Long term loans and securities with a foreign currency clause	
1995	258.196	3.459.755	3.757	632.026	1.452.618	302.765	2.750.151	2.529.347	
1996	257.243	4.462.167	3.795	548.083	1.396.128	233.227	2.129.639	2.655.256	
1997	239.526	3.506.166	3.861	286.876	1.350.716	263.011	1.578.750	2.775.495	
1998	242.371	4.893.774	4.082	287.138	1.033.497	694.117	1.082.801	2.891.393	
1997	Ιαν.	267.788	4.990.820	3.765	545.404	1.400.566	233.135	2.140.865	2.688.366
	Φεβρ.	276.558	4.953.564	3.765	566.167	1.396.479	243.051	2.191.020	2.719.449
	Μάρτ.	276.968	4.869.715	3.813	555.030	1.397.600	232.974	2.158.278	2.739.073
	Απρ.	286.106	4.759.331	3.837	544.771	1.372.195	232.889	2.096.898	2.780.867
	Μάιος	282.651	4.125.636	3.847	575.522	1.375.315	232.994	2.140.664	2.775.452
	Ιούν.	286.833	4.184.863	3.827	539.223	1.377.809	233.966	2.092.569	2.772.056
	Ιούλ.	298.620	3.862.984	3.810	409.503	1.376.970	243.873	1.964.064	2.809.379
	Αύγ.	294.876	3.690.867	3.825	403.593	1.376.955	254.962	1.920.969	2.803.497
	Σεπτ.	290.845	3.264.135	3.831	391.795	1.375.395	254.744	1.725.794	2.792.404
	Οκτ.	282.852	2.678.812	3.830	385.731	1.376.224	268.684	1.693.878	2.748.590
	Νοέμ.	287.344	3.349.094	3.847	372.943	1.377.298	267.954	1.668.271	2.773.197
	Δεκ.	239.526	3.506.166	3.861	286.876	1.350.716	263.011	1.578.750	2.775.495
1998	Ιαν.	245.435	3.754.974	3.869	292.851	1.353.261	263.031	1.622.295	2.807.060
	Φεβρ.	243.321	4.053.594	3.874	291.986	1.336.663	277.383	1.615.414	2.796.137
	Μάρτ.	271.488	6.235.978	4.249	308.867	1.347.200	293.746	1.724.701	3.076.560
	Απρ.	268.345	5.477.961	4.303	304.924	1.335.194	292.784	1.546.997	3.097.900
	Μάιος	259.354	5.506.488	4.170	278.503	1.291.904	309.109	1.449.482	3.004.116
	Ιούν.	259.375	5.623.564	4.134	273.111	1.291.201	324.975	1.443.566	2.977.608
	Ιούλ.	251.842	5.466.171	4.058	245.559	1.286.417	324.793	1.355.227	2.918.678
	Αύγ.	260.547	4.849.800	4.210	254.698	1.283.962	342.505	1.318.758	3.020.762
	Σεπτ.	245.749	4.796.611	4.195	255.108	1.284.523	359.405	1.287.577	2.956.436
	Οκτ.	238.906	4.881.555	4.137	288.273	1.284.427	359.363	1.365.299	2.902.941
	Νοέμ.	243.346	4.785.505	4.079	278.206	1.322.301	376.260	1.343.141	2.897.131
	Δεκ.	242.371	4.893.774	4.082	287.138	1.033.497	694.117	1.082.801	2.891.393
1999	Ιαν.	241.494	5.847.536	1.651	278.963	1.034.188	698.482	1.062.003	2.840.357
	Φεβρ.	250.614	6.188.795	1.655	203.229	1.002.196	708.401	931.232	2.884.021
	Μάρτ.	260.850	6.314.219	1.676	177.717	1.004.999	715.293	868.958	2.950.366
	Απρ.	263.898	6.525.957	1.675	179.039	996.243	733.240	874.506	2.962.493
	Μάιος	266.398	6.088.257	1.672	179.451	996.672	746.222	874.452	2.969.471
	Ιούν.	270.063	6.348.748	1.669	177.767	999.415	753.172	882.975	2.982.593
	Ιούλ.	261.055	6.630.577	1.671	179.324	991.814	770.092	887.776	2.945.534
	Αύγ.	266.240	6.769.522	1.678	188.974	961.866	781.161	931.610	2.974.434
	Σεπτ.

* Περιλαμβάνονται και τα κέρματα του Δημοσίου που κυκλοφορούν εκτός Τράπεζας της Ελλάδος

4. Εξέλιξη στοιχείων Ενεργητικού και Παθητικού της Τράπεζας της Ελλάδος* (συνέχεια)

Assets and Liabilities of the Bank of Greece* (continued)

Million drachmas

ASSETS

Πιστώσεις προς: Loans and advances to:				Ακίνητα και εγκαταστάσεις Bank premises and equipment	Λοιπά στοιχεία Other assets	ΣΥΝΟΛΟ ΕΝΕΡΓΗΤΙΚΟΥ TOTAL ASSETS	End of year or month
Δημόσιους οργανισμούς Public entities	Εμπορικές τράπεζες Commercial banks	Ειδικούς πιστωτικούς οργανισμούς Specialised credit institutions	Ιδιώτες και ιδιωτικές επιχειρήσεις Individuals and private enterprises				
-	290.999	170.356	14.060	14.626	394.816	12.273.472 1995
-	261.002	71.778	19.899	16.824	345.971	12.401.012 1996
-	697.526	94.319	21.916	20.310	205.754	11.044.226 1997
-	367.797	79.425	24.635	22.662	267.918	11.891.610 1998
-	216.333	89.705	19.535	16.865	170.907	12.784.054	Jan. 1997
-	45.646	55.984	19.053	16.907	77.596	12.565.239	Feb.
-	189.409	47.050	19.360	16.919	147.728	12.653.917	Mar.
-	138.331	47.229	19.663	16.920	86.862	12.385.969	Apr.
-	603.599	54.108	19.560	17.237	2.446	12.209.031	May
-	274.455	39.406	20.013	17.245	41.817	11.884.082	June
-	156.663	47.451	19.950	17.297	25.762	11.236.326	July
-	192.745	64.081	19.591	17.327	71.407	11.114.695	Aug.
-	292.395	55.805	19.110	18.280	50.979	10.535.512	Sept.
-	911.792	100.458	19.932	18.660	122.896	10.612.339	Oct.
-	759.344	63.986	21.231	18.832	70.884	11.034.225	Nov.
-	697.526	94.319	21.916	20.310	205.754	11.044.226	Dec.
-	429.754	78.862	21.724	20.330	325.756	11.219.202	Jan. 1998
-	530.893	81.560	22.022	20.482	231.548	11.504.877	Feb.
-	461.311	79.996	22.294	20.560	283.592	14.130.542	Mar.
-	488.669	50.815	23.188	21.347	361.500	13.273.927	Apr.
-	75.071	35.552	23.453	21.500	59.803	12.318.505	May
-	151.396	40.531	23.810	21.680	164.995	12.599.946	June
-	111.484	34.180	23.706	21.772	218.166	12.262.053	July
-	559.157	81.534	24.008	21.839	20.755	12.042.535	Aug.
-	137.520	34.100	24.325	21.988	217.763	11.625.300	Sept.
-	72.440	33.944	24.520	22.148	270.846	11.748.799	Oct.
-	48.119	33.941	24.417	22.296	236.346	11.615.088	Nov.
-	367.797	79.425	24.635	22.662	267.918	11.891.610	Dec.
-	71.637	53.513	25.627	23.175	352.432	12.531.058	Jan. 1999
-	114.325	50.471	25.296	23.235	366.854	12.750.324	Feb.
-	131.148	47.437	25.410	23.372	223.860	12.745.305	Mar.
-	120.309	57.739	25.133	23.470	319.383	13.083.085	Apr.
-	24.566	32.079	25.308	24.345	357.647	12.586.540	May
-	110.015	31.787	25.653	24.883	323.572	12.932.312	June
-	78.867	319	25.850	25.384	437.105	13.235.368	July
-	157.873	13.841	26.241	25.680	535.533	13.634.387	Aug.
-	Sept.

* Including coin circulating outside the Bank of Greece.

4. Εξέλιξη στοιχείων Ενεργητικού και Παθητικού της Τράπεζας της Ελλάδος* (συνέχεια)
Assets and Liabilities of the Bank of Greece* (continued)

Τέλος έτους ή μηνός	Τραπεζο- γραμμάτια σε κυκλοφορία Banknotes in circulation	Κέρματα σε κυκλοφορία Coin in circulation	Καταθέσεις Δημοσίου Government deposits	Καταθέσεις όψεως Sight deposits		Δεσμευμένες και λοιπές κατα- θέσεις ιδιωτών και ιδιωτ. επιχ/σεων Blocked and other deposits by individuals and private enterprises
				Δημοσίων οργανισμών Public entities	Δημοσίων επιχειρήσεων Public enterprises	
				Εκατομμύρια δραχμές		
1995	2.018.137	42.817	598.701	46.792	514	4.062
1996	2.205.992	45.075	629.160	28.554	4.109	3.202
1997	2.404.012	47.449	399.313	4.882	266	5.062
1998	2.469.767	49.652	289.373	4.047	440	11.191
1997 Ιαν.	1.909.195	45.091	371.957	24.612	1.744	2.198
Φεβρ.	1.869.013	45.027	121.635	23.393	659	6.837
Μάρτ.	1.855.470	45.157	307.916	116.923	843	5.096
Απρ.	2.083.751	45.263	266.289	19.331	1.408	7.737
Μάιος	2.008.499	45.631	508.026	2.691	4.250	4.978
Ιούν.	2.066.563	45.984	631.038	10.888	1.868	3.847
Ιούλ.	2.160.539	46.448	170.771	35.508	1.543	2.643
Αύγ.	2.118.230	46.816	507.097	36.916	1.468	2.480
Σεπτ.	2.062.754	46.865	348.001	69.181	1.627	5.049
Οκτ.	2.096.244	47.123	906.743	201.581	2.183	6.096
Νοέμ.	2.005.007	47.079	259.874	25.412	1.993	4.702
Δεκ.	2.404.012	47.449	399.313	4.882	266	5.062
1998 Ιαν.	2.098.395	47.380	273.520	10.438	663	4.304
Φεβρ.	2.059.141	47.376	214.716	53.822	1.111	4.714
Μάρτ.	2.013.052	47.592	381.183	5.748	415	4.956
Απρ.	2.162.694	47.860	261.443	16.236	332	6.037
Μάιος	2.179.285	47.991	634.144	540	2.060	7.204
Ιούν.	2.224.019	48.189	412.085	31.286	1.301	4.207
Ιούλ.	2.357.510	48.672	675.573	52.123	1.070	3.542
Αύγ.	2.268.468	49.085	548.268	141.629	349	5.156
Σεπτ.	2.167.909	49.261	317.608	5.125	400	6.092
Οκτ.	2.164.230	49.416	156.858	12.677	260	4.269
Νοέμ.	2.109.448	49.349	606.478	97.181	480	3.686
Δεκ.	2.469.767	49.652	289.373	4.047	440	11.191
1999 Ιαν.	2.172.350	49.729	1.101.744	63.718	1.444	11.943
Φεβρ.	2.120.035	49.722	849.533	83.776	400	4.957
Μάρτ.	2.225.275	49.770	449.057	164.419	354	3.777
Απρ.	2.362.464	49.922	458.856	54.246	260	12.448
Μάιος	2.357.308	50.053	1.023.396	50.557	542	8.567
Ιούν.	2.408.320	50.371	714.134	107.944	3.904	4.757
Ιούλ.	2.563.611	50.977	1.302.590	19.363	362	4.559
Αύγ.	2.467.224	51.505	1.202.156	44.395	499	4.281
Σεπτ.

* Περιλαμβάνονται και τα κέρματα του Δημοσίου που κυκλοφορούν έξω από την Τράπεζα της Ελλάδος.
(α) Από την 31.12.97 περιλαμβάνονται μόνο οι υποχρεωτικές ανακαταθέσεις στην Τράπεζα της Ελλάδος.

4. Εξέλιξη στοιχείων Ενεργητικού και Παθητικού της Τράπεζας της Ελλάδος* (συνέχεια)
Assets and Liabilities of the Bank of Greece* (continued)

Million drachmas

ASSETS

Καταθέσεις εμπορικών τραπεζών	Καταθέσεις ειδικών πιστωτικών οργανισμών	Υποχρεώσεις σε συνάλλαγμα Foreign exchange liabilities			Κεφάλαια και αποθεματικά	Λοιπές υποχρεώσεις	ΣΥΝΟΛΟ ΠΑΘΗΤΙΚΟΥ	End of year or month
		Μακροπρόθεσμα δάνεια για λογ/σμό Ε.Δ.	Ανακαταθέσεις τραπεζών	Λοιπές υποχρεώσεις				
Deposits by commercial banks	Deposits by specialised credit institutions	Long-term loans on behalf of the Greek State	Redeposits by banks (a)	Other liabilities	Capital and reserves	Other liabilities	TOTAL LIABILITIES	
1.199.057	319.349	2.742.180	3.565.749	1.402.341	35.209	300.564	12.273.472 1995
1.427.416	430.752	2.102.041	3.548.511	1.568.040	37.250	373.910	12.401.012 1996
1.671.358	565.512	1.533.859	2.782.013	1.153.187	126.630	350.683	11.044.226 1997
3.038.604	563.949	1.065.864	2.390.092	1.516.514	155.102	337.015	11.891.610 1998
2.410.654	536.183	2.108.267	3.570.908	1.520.296	37.250	245.699	12.784.054	Jan. 1997
2.523.754	710.824	2.170.371	3.521.689	1.354.836	37.250	179.951	12.565.239	Feb.
2.567.690	589.199	2.122.123	3.534.810	1.249.036	37.250	222.404	12.653.917	Mar.
2.274.297	559.705	2.062.902	3.592.600	1.206.770	37.248	228.668	12.385.969	Apr.
2.100.527	528.602	2.132.766	3.574.829	1.051.380	37.248	209.604	12.209.031	May
1.707.444	477.049	2.100.503	3.586.195	1.037.500	37.248	177.955	11.884.082	June
1.506.866	398.161	1.940.842	3.652.450	1.121.113	37.248	162.194	11.236.326	July
1.436.382	366.605	1.891.086	3.367.396	1.075.445	37.245	227.527	11.114.695	Aug.
1.508.677	448.518	1.687.657	3.081.952	1.072.260	37.244	165.727	10.535.512	Sept.
1.509.127	373.633	1.654.152	2.777.599	816.966	37.244	183.648	10.612.339	Oct.
1.939.965	437.678	1.611.216	2.864.138	1.642.727	37.244	157.190	11.034.225	Nov.
1.671.358	565.512	1.533.859	2.782.013	1.153.187	126.630	350.683	11.044.226	Dec.
1.854.284	468.751	1.583.042	3.819.414	1.492.678	126.630	439.703	11.219.202	Jan. 1998
2.385.189	498.215	1.577.235	2.801.526	1.411.746	126.630	323.456	11.504.877	Feb.
3.385.157	633.339	1.672.231	3.079.397	2.103.852	126.627	676.993	14.130.542	Mar.
2.108.226	750.932	1.496.616	3.078.505	1.852.595	126.627	664.824	13.273.927	Apr.
2.191.231	551.525	1.386.583	2.917.877	2.030.072	126.627	189.824	12.318.505	May
2.498.574	718.562	1.381.815	2.792.894	2.173.832	128.817	184.365	12.599.946	June
2.318.551	634.360	1.288.179	2.645.182	1.946.789	128.815	161.687	12.262.053	July
1.930.617	635.917	1.249.174	2.717.993	2.241.792	128.814	125.273	12.042.535	Aug.
2.337.140	593.768	1.227.857	2.651.171	1.931.868	128.814	208.287	11.625.300	Sept.
2.643.294	515.936	1.337.333	2.570.102	1.963.770	128.814	201.840	11.748.799	Oct.
2.428.715	476.068	1.306.440	2.475.811	1.813.644	128.814	118.974	11.615.088	Nov.
3.038.604	563.949	1.065.864	2.390.092	1.516.514	155.102	337.015	11.891.610	Dec.
2.911.952	530.743	1.042.682	2.367.096	1.886.902	155.038	235.717	12.531.058	Jan. 1999
3.440.635	643.549	879.295	2.411.444	1.816.309	155.038	295.631	12.750.324	Feb.
3.582.602	780.281	819.888	2.480.170	1.774.323	155.034	260.355	12.745.305	Mar.
4.050.032	714.425	825.800	2.483.734	1.668.766	155.034	247.098	13.083.085	Apr.
3.402.286	596.930	823.764	2.459.351	1.366.664	155.034	292.088	12.586.540	May
4.101.180	566.556	834.146	2.453.186	1.342.903	155.033	189.878	12.932.312	June
3.708.326	745.878	844.619	2.374.249	1.285.933	155.033	179.868	13.235.368	July
3.656.679	1.013.198	898.471	2.407.824	1.278.860	155.033	454.528	13.634.387	Aug.
...	Sept.

* Including coins circulating outside the Bank of Greece.

(a) As from 31 December, 1997 it includes only obligatory redeposits with the Bank of Greece.

5. Παράγοντες που μεταβάλλουν την κυκλοφορία των τραπεζογραμματίων
Factors affecting banknote circulation

Μεταβολές σε εκατ. δραχμές

Changes in million drachmas

Τομείς	1997	1998	Ιάν. - Αύγουστος Jan. - August		Αύγουστος August		Sectors
			1998	1999	1998	1999	
I. ΔΗΜΟΣΙΟΣ ΤΟΜΕΑΣ	+1.531.849	+364.381	-29.401	-900.136	-35.214	+55.805	I. PUBLIC SECTOR
1. Κεντρική διοίκηση	+1.507.334	+363.720	+107.429	-859.729	+53.571	+80.974	1. Central government
α. Προκ/λές και πιστώσεις	-15.628	+113.887	+12.740	+15.143	+15.257	-18.879	a. Loans and advances
β. Καταθέσεις	+227.473	+107.737	-150.591	-914.636	+126.892	+99.906	b. Deposits
γ. Εξωτερικός δανεισμός	+1.295.489	+142.096	+245.280	+39.494	-88.578	-53	c. Government borrowing from abroad (net)
2. Δημόσιοι οργανισμοί	+23.672	+835	-136.747	-40.348	-89.506	-25.032	2. Public entities
α. Πιστώσεις	-	-	-	-	-	-	a. Loans and advances
β. Καταθέσεις όψεως	+23.672	+835	-136.747	-40.348	-89.509	-25.032	b. Sight deposits
3. Δημόσιες επιχειρήσεις	+843	-174	-83	-59	+721	-137	3. Public enterprises
α. Πιστώσεις	-	-	-	-	-	-	a. Loans and advances
β. Καταθέσεις όψεως	+843	-174	-83	-59	+721	-137	b. Sight deposits
II. ΙΔΙΩΤΙΚΟΣ ΤΟΜΕΑΣ	+80.520	-1.713.688	-478.820	-1.334.344	+880.092	-122.476	II. PRIVATE SECTOR
1. Πιστώσεις προς:	+461.082	-341.876	-149.062	-273.930	+495.326	+92.919	1. Loans and advances to:
α. Εμπορικές τράπεζες	+436.524	-329.729	-138.369	-209.924	+447.673	+79.006	a. Commercial banks
β. Ειδικούς πιστωτ. οργανισμούς	+22.541	-14.894	-12.785	-65.584	+47.354	+13.522	b. Specialised credit institutions
γ. Ιδιώτες και ιδιωτικές επιχειρήσεις	+2.017	+2.747	+2.092	+1.578	+302	+391	c. Individuals and private enterprises
2. Καταθέσεις	-380.562	-1.371.812	-329.758	-1.060.414	+384.763	-215.395	2. Deposits by:
α. Εμπορικών τραπεζών	-243.942	-1.367.246	-259.259	-618.075	+387.934	+51.647	a. Commercial banks
β. Ειδικών πιστωτ. οργανισμών	-134.760	+1.563	-70.405	-449.249	-1.557	-267.320	b. Specialised credit institutions
γ. Ιδιωτών και ιδιωτικών επιχειρήσεων	-1.860	-6.129	-94	+6.910	-1.614	+278	c. Individuals and private enterprises
III. ΕΞΩΤΕΡΙΚΟΣ ΤΟΜΕΑΣ	-1.317.746	+1.277.434	+62.961	+1.979.477	-877.611	+127.338	III. FOREIGN SECTOR
1. Συναλλαγματικά διαθέσιμα	-1.234.860	+1.390.936	+1.332.826	+1.799.049	-598.375	+153.787	1. Foreign assets
2. Υποχρεώσεις σε συνάλλαγμα	+1.212.603	+28.594	-1.024.585	+219.922	-367.814	-26.502	2. Foreign currency liabilities
3. Εξωτερικός δανεισμός κεντρικής διοίκησης	-1.295.489	-142.096	-245.280	-39.494	+88.578	+53	3. Central government borrowing from abroad (net)
IV. ΛΟΙΠΑ ΣΤΟΙΧΕΙΑ	-96.603	+137.628	+309.716	+252.460	-56.309	-157.054	IV. OTHER ITEMS
Μεταβολή κυκλοφορίας τραπεζογραμματίων	+198.020	+65.755	-135.544	-2.543	-89.042	-96.387	Change in banknote circulation

6. Παράγοντες που μεταβάλλουν την νομισματική βάση
Factors affecting reserve money

Μεταβολές σε εκατ. δραχμές

Changes in million drachmas

Τομείς	1997	1998	Ιαν. - Αύγουστος Jan. - August		Αύγουστος August		Sectors
			1998	1999	1998	1999	
I. ΔΗΜΟΣΙΟΣ ΤΟΜΕΑΣ	+1.509.708	+365.923	+109.065	-857.876	+53.984	+81.502	I. PUBLIC SECTOR
1. Κεντρική διοίκηση	+1.509.708	+365.923	+109.065	-857.876	+53.984	+81.502	1. Central government
α. Προκ/λές και πιστώσεις	-15.628	+113.887	+12.740	+15.413	+15.257	-18.879	a. Loans and advances
β. Καταθέσεις	+229.847	+109.940	-148.955	-912.783	+127.305	+100.434	b. Deposits
γ. Εξωτερικός δανεισμός	+1.295.489	+142.096	+245.280	+39.494	-88.578	-153	c. Government borrowing from abroad (net)
2. Πιστώσεις προς δημόσιους οργανισμούς	-	-	-	-	-	-	2. Claims on public entities
3. Πιστώσεις προς δημόσιες επιχειρήσεις	-	-	-	-	-	-	3. Claims on public enterprises
II. ΠΙΣΤΩΣΕΙΣ ΠΡΟΣ ΧΡΗΜΑΤΟ- ΠΙΣΤΩΤΙΚΟΥΣ ΟΡΓΑΝΙΣΜΟΥΣ	+459.065	-344.623	-151.154	-275.508	+495.027	+92.528	II. CREDIT TO FINANCIAL INSTITUTIONS
1. Εμπορικές τράπεζες	+436.524	-329.729	-138.369	-209.924	+447.673	+79.006	1. Commercial banks
2. Λοιπούς	+22.541	-14.894	-12.785	-65.584	+47.354	+13.522	2. Other financial institutions
III. ΙΔΙΩΤΙΚΟΣ ΤΟΜΕΑΣ	+157	-3.382	+1.998	+8.488	-1.312	+669	III. PRIVATE SECTOR
1. Πιστώσεις	+2.017	+2.747	+2.092	+1.578	+302	+391	1. Loans and advances
2. Καταθέσεις δεσμευμένες και λοιπές	-1.860	-6.129	-94	+6.910	-1.614	+278	2. Restricted and other deposits
IV. ΕΞΩΤΕΡΙΚΟΣ ΤΟΜΕΑΣ	-1.317.746	+1.277.434	+62.961	+1.979.477	-877.611	+127.338	IV. FOREIGN SECTOR
1. Συναλλαγματικά διαθέσιμα	-1.234.860	+1.390.936	+1.332.826	+1.799.049	-598.375	+153.787	1. Foreign assets
2. Υποχρεώσεις σε συνάλλαγμα	+1.212.603	+28.594	-1.024.585	+219.922	-367.814	-26.502	2. Foreign currency liabilities
3. Εξωτερικός δανεισμός Κεντρικής διοίκησης	-1.295.489	-142.096	-245.280	-39.494	+88.578	+53	3. Central government borrowing from abroad (net)
V. ΛΟΙΠΑ ΣΤΟΙΧΕΙΑ	-96.603	+137.628	+309.716	+252.460	-56.309	-157.054	V. OTHER ITEMS
Μεταβολή νομισματικής βάσης	+554.581	+1.432.980	+332.586	+1.107.041	-386.221	+144.983	Change in reserve money
1. Κυκλοφορία τραπεζίων	+198.020	+65.755	-135.544	-2.543	-89.042	-96.387	1. Banknotes outside the BoG
2. Κυκλοφορία κερμάτων	+2.374	+2.203	+1.636	+1.853	+413	+528	2. Coin
3. Καταθέσεις	+354.187	+1.365.022	+466.494	+1.107.731	-297.592	+240.842	3. Deposits by:
α. Εμπορικών τραπεζών	+243.942	+1.367.246	+259.259	+618.075	-387.934	-51.647	a. Commercial banks
β. Ειδικών πιστωτ. οργανισμών	+134.760	-1.563	+70.405	+449.249	+1.557	+267.320	b. Specialised credit institutions
γ. Δημόσιων οργανισμών	-23.672	-835	+136.747	+40.348	+89.506	+25.032	c. Public entities
δ. Δημόσιων επιχειρήσεων	-843	+174	+83	+59	-721	+137	d. Public enterprises

7. Ενοποιημένη λογιστική κατάσταση των εμπορικών τραπεζών (α)

Consolidated balance sheet of commercial banks

Υπόλοιπα στο τέλος της περιόδου – End-of-period balance

Εκατομμύρια δραχμές

Million drachmas

	1996(γ)	1997(γ)	1998			
			Οκτώβριος October	Νοέμβριος November	Δεκέμβριος (γ) December	
ΕΝΕΡΓΗΤΙΚΟ						ASSETS
1. Ταμείο	256.024	212.271	185.275	209.708	235.139	1. Cash
2. Καταθέσεις στην Τράπεζα της Ελλάδος	1.548.024	2.393.598	2.917.117	2.988.715	3.534.558	2. Deposits with the Bank of Greece (BoG)
3. Ανακαταθέσεις σε συνάλλαγμα στην ΤΕ	2.784.821	2.309.221	2.442.122	2.925.389	2.896.932	3. Redeposits in foreign currency with the BoG
4. Συναλλαγματικά διαθέσιμα	3.126.294	4.520.284	3.909.520	4.083.525	4.394.169	4. Foreign assets
α. Συνάλλαγμα	2.962.275	4.357.829	3.687.112	3.853.265	4.027.275	a. Foreign currency
β. Χρεόγραφα	164.019	162.455	222.408	230.260	366.894	b. Securities
5. Απατήσεις έναντι του Δημοσίου	6.181.017	6.351.642	5.826.409	6.354.923	6.186.223	5. Claims on Government
α. Έντοκα γραμμάτια (β)	520.037	239.253	124.909	102.311	133.026	a. Treasury bills(a)
β. Ομόλογα και λοιπά χρεόγραφα(β)	5.660.980	6.112.389	5.701.500	6.252.612	6.053.197	b. Government bonds and other securities(a)
6. Πιστώσεις προς	7.080.380	8.394.381	9.602.662	10.552.117	10.836.671	6. Loans and advances to
α. Ιδιώτες και ιδιωτικές επιχειρήσεις	6.261.432	7.474.996	8.621.155	9.657.647	9.846.409	a. Individuals and private enterprises
β. Δημόσιους οργανισμούς	236.251	231.824	235.021	235.629	218.815	b. Public entities
γ. Δημόσιες επιχειρήσεις	468.551	509.701	617.248	628.345	684.528	c. Public enterprises
δ. Ειδικούς πιστωτ. οργανισμούς	114.146	177.860	129.238	30.496	86.919	d. Specialised credit institutions
7. Χρεόγραφα	606.035	691.165	756.531	825.860	805.455	7. Securities
α. Ιδιωτικών επιχειρήσεων	521.852	561.801	681.454	756.199	729.682	a. Private enterprises
β. Δημόσιων επιχειρήσεων	2.842	5.097	33.017	27.932	35.507	b. Public enterprises
γ. Ειδικών πιστωτ. οργανισμών	54.116	93.803	2.278	2.321	2.071	c. Specialised credit institutions
δ. Τράπεζας της Ελλάδος	54	17	18	18	18	d. Bank of Greece.
ε. Αμοιβαίων κεφαλαίων	27.171	30.447	39.764	39.390	38.177	e. Mutual funds.
8. Κτίρια και εγκαταστάσεις	278.629	314.877	362.572	406.015	392.227	8. Bank premises and equipment
9. Λοιπά στοιχεία	2.031.523	1.547.121	2.027.006	2.734.375	4.376.436	9. Other assets
Σύνολο ενεργητικού παθητικού	23.892.747	26.734.560	28.029.214	31.080.627	33.657.810	Total assets - liabilities
ΠΑΘΗΤΙΚΟ						LIABILITIES
1. Καταθέσεις όψεως	1.863.947	2.151.647	2.192.841	2.315.276	2.636.348	1. Sight deposits
α. Ιδιωτών	1.468.251	1.678.558	1.768.225	1.810.845	2.153.308	a. Private
β. Δημόσιων οργανισμών	287.049	355.710	289.676	330.285	383.177	b. Public entities
γ. Δημόσιων επιχειρήσεων	108.647	117.379	134.940	174.146	99.863	c. Public enterprises
2. Πωλήσεις χρεογράφων με συμφωνία επαναγοράς (Repos) σε	76.608	34.787	930.756	1.197.577	1.323.868	2. Repurchase agreements (Repos) with
α. Ιδιώτες και ιδιωτικές επιχειρήσεις	76.608	34.787	903.925	1.118.426	1.266.582	a. Individuals and private enterprises
β. Δημόσιους οργανισμούς	-	-	1.984	185	30.081	b. Public entities
γ. Δημόσιες επιχειρήσεις	-	-	24.847	8.966	27.205	c. Public enterprises
3. Καταθέσεις ταμειωτηρίου	8.192.010	9.033.684	8.858.815	9.114.247	9.971.593	3. Savings deposits
4. Καταθέσεις προθεσμίας	1.554.006	1.545.863	1.247.366	1.164.723	1.101.989	4. Time deposits
α. Ιδιωτών	1.542.199	1.522.264	1.223.353	1.155.473	1.097.119	a. Private
β. Δημόσιων οργανισμών	6.983	4.195	20.415	4.520	4.167	b. Public entities
γ. Δημόσιων επιχειρήσεων	4.824	19.404	3.598	4.730	703	c. Public enterprises
5. Καταθέσεις ειδικών πιστωτικών οργανισμών	16.732	72.172	52.112	87.695	97.502	5. Deposits of specialised credit institutions
α. Όψεως	15.481	69.833	23.254	64.987	72.154	a. Sight
β. Προθεσμίας	1.251	2.339	28.858	22.708	25.348	b. Time
6. Δεσμευμένες καταθ. ιδιωτών	45.599	70.038	52.824	55.645	60.364	6. Private blocked deposits
7. Λοιπές καταθέσεις δημοσίων οργανισμών	51.333	56.408	75.551	79.339	80.837	7. Other deposits of public entities
8. Τραπεζικά ομόλογα	-	-	-	-	40.309	8. Bank bonds
9. Καταθέσεις σε συνίγμα	4.470.044	7.337.179	9.291.471	10.131.356	10.520.463	9. Deposits in foreign currency
α. Προθεσμίας	3.547.148	6.106.661	7.821.096	8.568.209	7.772.153	a. Time
β. Λοιπές	922.896	1.230.518	1.470.375	1.563.147	2.748.310	b. Other
10. Πιστώσεις Τράπεζας Ελλάδος	261.002	697.526	72.440	48.119	367.797	10. Bank of Greece advances
11. Υποχρεώσεις σε συνίγμα	3.828.412	3.116.764	1.928.421	1.935.540	2.112.328	11. Liabilities in foreign currency
12. Κεφάλαια και αποθεματικά	835.427	1.232.876	1.437.643	1.437.643	1.737.541	12. Capital and reserves
13. Λοιπές υποχρεώσεις	2.697.627	1.385.616	1.888.974	3.513.467	3.606.871	13. Other liabilities

(α) Από τον Νοέμβριο 1998 στις εμπορικές τράπεζες περιλαμβάνεται και η Εθνική Κτηματική Τράπεζα λόγω της συγχώνευσής της με την Εθνική Τράπεζα.

((β) Περιλαμβάνονται και οι πωλήσεις χρεογράφων με συμφωνία επαναγοράς (repos).

(γ) Τα στοιχεία δεν είναι συγκρίσιμα με τα προηγούμενα έτη εξαιτίας της μετατροπής εγγυημένων από το Δημόσιο πιστώσεων σε ομόλογα του Δημοσίου.

(α) As from November 1998, commercial banks also include National Mortgage Bank due to its merger with the National Bank of Greece.

(β) Includes repurchase agreements (repos).

(γ) Data not comparable to previous years, due to the exchange of government guaranteed credit for government bonds.

8. Ενοποιημένη λογιστική κατάσταση των ειδικών πιστωτικών οργανισμών*
Consolidated balance sheet of specialised credit institutions*

Υπόλοιπα στο τέλος της περιόδου – End-of-period balance

Εκατομμύρια δραχμές

Million drachmas

	1996(γ)	1997(γ)	1998			
			Οκτώβριος October	Νοέμβριος November	Δεκέμβριος (γ) December	
ΕΝΕΡΓΗΤΙΚΟ						ASSETS
1. Ταμείο	53.681	56.470	43.447	46.485	78.417	1. Cash
2. Καταθέσεις στην Τράπεζα της Ελλάδος	437.608	612.120	676.768	588.520	719.039	2. Deposits with the Bank of Greece
3. Καταθέσεις στις εμπορικές τράπεζες	161.827	326.957	134.953	192.950	167.156	3. Deposits with commercial banks
4. Απαιτήσεις έναντι του Δημοσίου	3.685.752	3.970.762	3.595.454	3.291.988	3.714.401	4. Claims on Government
α. Έντοκα γραμμάτια(α)	78.049	102.103	143.627	130.660	50.433	a. Treasury bills(α)
β. Ομόλογα και λοιπά χρεόγραφα(α)	3.069.136	3.304.957	3.240.544	2.884.013	3.021.089	b. Gov'n't bonds and other securities(α)
γ. Λ/σμοί Ειδικών Διαχ/σεων(β)	538.567	563.702	211.283	277.315	642.879	c. Special management accounts(β)
5. Πιστώσεις προς	3.900.635	4.141.223	4.331.645	3.310.190	3.456.334	5. Loans and advances to
α. Ιδιώτες και ιδιωτικές επιχειρήσεις	3.394.765	3.648.871	3.861.647	2.860.817	2.946.638	a. Individuals and private enterprises
β. Δημόσιους οργανισμούς	359.299	327.080	290.297	271.304	302.011	b. Public entities
γ. Δημόσιες επιχειρήσεις	146.571	165.272	179.701	178.069	207.685	c. Public enterprises
6. Χρεόγραφα	201.290	256.721	264.854	278.007	315.738	6. Securities
α. Ιδιωτικών επιχειρήσεων	165.911	185.915	156.588	155.757	160.548	a. Private enterprises
β. Δημόσιων επιχειρήσεων	1.853	4.120	7.706	5.018	5.018	b. Public enterprises
γ. Τράπεζας της Ελλάδος	1.847	1.848	3.660	4.150	4.666	c. Bank of Greece
δ. Εμπορικών τραπεζών	31.679	64.838	96.900	113.082	145.506	d. Commercial Banks
7. Κτίρια και εγκαταστάσεις	146.367	137.582	165.168	143.169	141.840	7. Bank premises and equipment
9. Λοιπά στοιχεία	1.907.065	1.935.559	3.708.054	1.824.553	1.279.281	8. Other assets
Σύνολο ενεργητικού παθητικού	10.494.225	11.437.394	12.950.343	9.675.862	9.872.206	Total assets - liabilities
ΠΑΘΗΤΙΚΟ						LIABILITIES
1. Καταθέσεις όψεως	460.774	477.880	318.901	364.399	396.056	1. Sight deposits
α. Ιδιωτών	138.329	141.763	105.925	125.090	153.315	a. Private
β. Δημόσιων οργανισμών	321.220	321.370	207.676	233.168	233.290	b. Public entities
γ. Δημόσιων επιχειρήσεων	1.225	14.747	5.300	6.141	9.451	c. Public enterprises
2. Πωλήσεις χρεογράφων με συμφωνία επαναγοράς (repos) σε	12.558	7.072	31.737	48.576	322.338	2. Repurchase agreements (repos) with
α. Ιδιώτες και ιδιωτικές επιχειρήσεις	12.558	7.072	31.737	48.076	322.338	a. Individuals and private enterprises
β. Δημόσιους οργανισμούς	-	-	-	-	-	b. Public entities
γ. Δημόσιες επιχειρήσεις	-	-	-	500	-	c. Public enterprises
3. Καταθέσεις ταμειωτηρίου	4.009.674	4.301.651	3.926.449	3.416.572	3.809.836	3. Savings deposits
4. Καταθέσεις προθεσμίας	1.588.626	1.828.112	1.707.810	1.668.943	1.680.588	4. Time deposits
α. Ιδιωτών	1.564.422	1.797.073	1.667.034	1.616.798	1.626.501	a. Private
β. Δημόσιων οργανισμών	18.979	26.441	40.776	52.142	54.084	b. Public entities
γ. Δημόσιων επιχειρήσεων	5.225	4.598	-	3	3	c. Public enterprises
5. Δεσμευμένες καταθέσεις ιδιωτών	231.155	289.583	293.620	307.221	336.313	5. Private blocked deposits
6. Τραπεζικά ομόλογα	115.112	147.979	192.708	182.980	140.033	6. Bank bonds
7. Καταθέσεις σε συνάλλαγμα	788.891	926.183	1.343.852	548.755	389.881	7. Deposits in foreign currency
α. Προθεσμίας	17.990	168.591	554.955	489.836	332.819	a. Time
β. Λοιπές	770.901	757.592	788.897	58.919	57.062	b. Other
8. Χρηματοδότηση από κεφάλαια	338.907	416.074	240.963	144.995	230.059	8. Advances from
α. Τράπεζας της Ελλάδος	71.778	94.319	43.058	33.941	79.425	a. Bank of Greece funds
β. Εμπορικών Τραπεζών	114.146	177.860	129.238	30.496	86.919	b. Commercial banks funds
γ. Ελληνικού Δημοσίου	107.472	76.323	30.812	43.743	26.743	c. Government funds
δ. Δημόσιων Οργανισμών	45.511	67.572	37.855	36.815	36.972	d. Public entities funds
9. Υποχρεώσεις σε συνάλλαγμα	432.863	568.234	204.166	223.089	216.903	9. Liabilities in foreign currency
10. Κεφάλαια και αποθεματικά	1.046.218	984.398	1.154.685	1.064.724	1.122.678	10. Capital and reserves
11. Λοιπές υποχρεώσεις	1.469.447	1.490.228	3.505.452	1.705.608	1.227.521	11. Other liabilities

* Ειδικοί πιστωτικοί οργανισμοί είναι η Αγροτική Τράπεζα, η Ασπίς Στεγαστική Τράπεζα, η Τράπεζα Επενδύσεων, η ΕΤΕΒΑ η ΕΤΒΑ η Εθνική Στεγαστική Τράπεζα, το Ταμείο Παρακαταθηκών και Δανείων και το Ταχυδρομικό Ταμειωτήριο. Από τον Νοέμβριο 1998 η Εθνική Κτηματική Τράπεζα περιλαμβάνεται στις εμπορικές τράπεζες λόγω της συγχώνευσής της με την Εθνική Τράπεζα

(α) Περιλαμβάνονται και οι πωλήσεις χρεογράφων με συμφωνία επαναγοράς (Repos).

(β) Περιλαμβάνεται η χρηματοδότηση της ΕΛΕΓΕΠ.

(γ) Τα στοιχεία δεν είναι συγκρίσιμα με τα προηγούμενα έτη εξαιτίας της μετατροπής εγγυημένων από το Δημόσιο πιστώσεων σε ομόλογα του Δημοσίου.

* Specialised credit institutions are the Agricultural Bank, the Aspis Housing Bank, the Investment Bank, the National Investment Bank for Industrial Development (NIBID), the Hellenic Industrial Development Bank (HIDB), the National Housing Bank, the Deposits and Loans Fund and the Postal Savings Bank. As from November 1998, National Mortgage Bank is included in commercial banks due to its merger with the National Bank of Greece.

(α) Includes repurchase agreements (repos).

(β) Includes the financing of SAGAP.

(γ) Data not comparable to previous years, due to the exchange of government guaranteed credit for government bonds.

9. Ενοποιημένη λογιστική κατάσταση του νομισματικού συστήματος*

Consolidated balance sheet of the monetary system*

Υπόλοιπα στο τέλος της περιόδου – End-of-period balance

Εκατομμύρια δραχμές

Million drachmas

	1996(β)	1997(β)	1998			
			Οκτώβριος October	Νοέμβριος November	Δεκέμβριος (β) December	
ΕΝΕΡΓΗΤΙΚΟ						ASSETS
1. Απαιτήσεις έναντι του εξωτερικού	8.397.583	8.556.713	9.322.391	9.394.661	9.821.534	1. Claims in foreign currency
α. Διαθέσιμα σε χρυσό και εξω- τερικό συνάλλαγμα	8.233.564	8.394.258	9.099.983	9.164.401	9.454.640	a. Gold and foreign currency reserves
β. Χρεόγραφα	164.019	162.455	222.408	230.260	366.894	b. Securities
2. Απαιτήσεις έναντι του Δημοσίου .	16.281.019	16.290.376	15.333.893	15.585.744	15.602.432	2. Claims on Government
α. Κέρματα σε κυκλοφορία	45.075	47.449	49.416	49.349	49.652	a. Coin in circulation
β. Έντοκα γραμμάτια(α)	598.345	341.442	272.271	236.664	187.160	b. Treasury bills(y)
γ. Προκαταβολές, πιστώσεις . . .	1.201.080	1.153.294	1.085.038	1.122.979	983.845	c. Loans and advances
δ. Λογ/σμοί ειδικών διαχ/σεων . .	688.540	713.675	361.256	427.287	642.879	d. Special management accounts
ε. Ομόλογα και λοιπά χρεό- γραφα(α)	8.963.084	9.680.271	9.297.672	9.509.192	9.764.702	e. Govn't bonds and other securities(y)
στ. Μακροπρόθεσμα δάνεια σε συνάλλαγμα	2.129.639	1.578.750	1.365.299	1.343.141	1.082.801	f. Long term loans in foreign currency
ζ. Μακροπρόθεσμα δάνεια και τίτλοι με ρήτρα συναλ/τος . . .	2.665.256	2.775.495	2.902.941	2.897.131	2.891.393	g. Long term loans and securities with a foreign currency clause
3. Απαιτήσεις έναντι των δημοσίων οργανισμών	595.550	558.904	525.318	506.933	520.826	3. Claims on public entities
α. Τοπικής αυτοδιοίκησης	117.692	123.563	112.026	113.720	131.395	a. Local authorities
β. Κοινωνικής ασφάλισης	190.934	171.648	157.370	156.664	145.595	b. Social security
γ. Λοιπών	286.924	263.693	255.922	236.549	243.836	c. Other
4. Απαιτήσεις έναντι των δημόσιων επιχειρήσεων	619.817	684.190	837.672	839.364	932.738	4. Claims on public enterprises
α. Πιστώσεις	615.122	674.973	796.949	806.414	892.213	a. Loans and advances
β. Χρεόγραφα	4.695	9.217	40.723	32.950	40.525	b. Securities
5. Απαιτήσεις έναντι του ιδιωτικού τομέα	10.391.030	11.923.946	13.385.128	13.494.256	13.746.117	5. Claims on private sector
α. Πιστώσεις	9.676.096	11.145.783	12.507.322	12.542.910	12.817.710	a. Loans and advances
(Αγροτικές δραστηριότητες) .	1.087.649	1.118.434	1.124.800	1.099.635	1.128.123	(Agriculture)
(Μεταποιητικές δραστηριό- τητες)	3.028.884	3.185.394	3.310.548	3.323.209	3.305.012	(Manufacturing)
(Λοιπές δραστηριότητες)	5.559.563	6.841.955	8.071.974	8.120.066	8.384.575	(Other)
β. Χρεόγραφα	714.934	778.163	877.806	951.346	928.407	b. Securities
6. Κτίρια και εγκαταστάσεις	441.820	472.769	549.888	571.480	556.729	6. Bank premises and equipment
7. Λοιπά στοιχεία	7.286.651	7.000.002	8.942.462	8.474.056	9.524.496	7. Other assets
Σύνολο ενεργητικού	44.013.470	45.486.900	48.896.752	48.866.494	50.704.872	Total assets

* Αποτελεί ενοποίηση των λογιστικών καταστάσεων της Τράπεζας της Ελλάδος, των εμπορικών τραπεζών και των ειδικών πιστωτικών οργανισμών.
 (α) Περιλαμβάνονται και οι πωλήσεις χρεογράφων με συμφωνία επαναγοράς (repos).
 (β) Τα στοιχεία δεν είναι συγκρίσιμα με τα προηγούμενα έτη εξαιτίας της μετατροπής εγγυημένων από το Δημόσιο πιστώσεων σε ομόλογα του Δημοσίου.
 (γ) Τραπεζογραμμάτια και κέρματα που κυκλοφορούν έξω από το νομισματικό σύστημα.
 (δ) Υποχρεώσεις κυρίως από δάνεια με συνάλλαγμα των εμπορικών τραπεζών και των ειδικών πιστωτικών οργανισμών.

9. Ενοποιημένη λογιστική κατάσταση του νομισματικού συστήματος* (συνέχεια)

Consolidated balance sheet of the monetary system* (continued)

Υπόλοιπα στο τέλος της περιόδου – End-of-period balance

Εκατομμύρια δραχμές

Million drachmas

	1996(β)	1997(β)	1998			
			Οκτώβριος October	Νοέμβριος November	Δεκέμβριος December	
ΠΑΘΗΤΙΚΟ						LIABILITIES
1. Ποσότητα χρήματος (M3)	19.005.238	20.826.265	20.640.033	20.536.826	22.770.056	1. Money stock (M3)
α. Τραπεζογραμμάτια (γ)	1.896.287	2.135.271	1.935.508	1.853.255	2.156.211	a. Banknotes (γ)
β. Κέρματα (γ)	45.075	47.449	49.416	49.349	49.652	b. Coin (γ)
γ. Καταθέσεις ιδιωτών	16.914.885	18.474.993	17.549.801	17.239.025	18.811.672	c. Private deposits.
Όψεως	1.606.580	1.820.321	1.874.150	1.935.935	2.306.623	Sight
Ταμειυτηρίου	12.201.684	13.335.335	12.785.264	12.530.819	13.781.429	Savings
Προθεσμίας	3.106.621	3.319.337	2.890.387	2.772.271	2.723.620	Time
δ. Πωλήσεις χρεογρ. με συμφωνία επαναγοράς σε ιδιώτες (repos)	89.166	41.859	935.662	1.236.502	1.588.920	d. Repurchase agreements (repos) with the private sector
ε. Τραπεζικά ομόλογα	59.825	126.693	169.646	158.695	163.601	e. Bank bonds
2. Καταθέσεις όψεως	747.804	814.354	650.529	841.401	730.268	2. Sight deposits
α. Δημόσιων οργανισμών	636.823	681.962	510.029	660.634	620.514	a. Public entities
β. Δημόσιων επιχειρήσεων	110.981	132.392	140.500	180.767	109.754	b. Public enterprises
3. Πωλήσεις χρεογράφων με συμ- φωνία επαναγοράς (Repos)	–	–	26.831	9.651	57.286	3. Repurchase agreements (repos) with
α. Δημόσιων οργανισμών	–	–	1.984	185	30.081	a. Public entities
β. Δημόσιων επιχειρήσεων	–	–	24.847	9.466	27.205	b. Public enterprises
4. Δεσμευμένες καταθέσεις ιδιωτών	279.956	364.683	350.713	366.552	407.868	4. Private blocket deposits
5. Καταθέσεις προθεσμίας δημόσιων οργανισμών	122.806	154.616	174.597	172.816	176.060	5. Public entities' deposits
α. Τοπικής αυτοδιοίκησης	17.509	16.002	22.701	23.305	26.325	a. Local authorities
β. Κοινωνικής ασφάλισης	13.571	18.404	22.137	25.539	25.937	b. Social security
γ. Λοιπών	91.726	120.210	129.759	123.972	123.798	c. Other
6. Καταθέσεις προθεσμίας δημόσιων επιχειρήσεων	10.049	24.002	3.598	4.733	706	6. Public enterprises' time deposits
7. Υποχρεώσεις έναντι του Δημοσίου	736.632	475.636	187.670	650.221	316.116	7. Liabilities to the Government
α. Καταθέσεις	629.160	399.313	156.858	606.478	289.373	a. Deposits
β. Λοιποί πιστωτικοί λ/σμοί	107.472	76.323	30.812	43.743	26.743	b. Other credit accounts
8. Καταθέσεις σε συνάλλαγμα	5.258.935	8.263.362	10.635.323	10.680.111	10.910.344	8. Deposits in foreign currency
α. Ελλήνων ναυτικών και εργατών	2.654.822	2.750.746	2.836.018	2.825.885	3.646.849	a. Greek seamen and workers
β. Λοιπές	2.604.113	5.512.616	7.799.305	7.854.226	7.263.495	b. Other
9. Υποχρεώσεις σε συνάλλαγμα	7.931.356	6.170.431	5.433.690	5.278.713	4.911.609	9. Liabilities in foreign currency
α. Μακροπρόθεσμα δάνεια για λογαριασμό ΕΔ	2.102.041	1.533.859	1.337.333	1.306.440	1.065.864	a. Long-term loans on behalf of the Greek State
β. Λοιπές (δ)	5.829.315	4.636.572	4.096.357	3.972.273	3.845.745	b. Other(δ)
10. Κεφάλαια και αποθεματικά	1.831.199	2.183.398	2.618.286	2.511.610	2.863.060	10. Capital and reserves
11. Λοιπές υποχρεώσεις	8.089.495	6.210.153	8.175.482	7.813.860	7.561.499	11. Other liabilities
Σύνολο παθητικού	44.013.470	45.486.900	48.896.752	48.866.494	50.704.872	Total liabilities

* Consolidation of balance sheets of Bank of Greece, commercial banks and specialised credit institutions.

(α) Includes repurchase agreements (repos).

(β) Data not comparable to previous years, due to the exchange of Government guaranteed credit for Government bonds.

(γ) Banknotes and coins circulating outside the monetary system.

(δ) Mainly liabilities from loans in foreign currency of commercial banks and specialised credit institutions.

10. Παράγοντες που μεταβάλλουν την ποσότητα χρήματος (Μ3)
Factors affecting money stock (M3)

Μεταβολές σε εκατ. δραχμές

Changes in million drachmas

Τομείς	1996	1997	1998	Δεκέμβριος December		Sectors
				1997	1998	
A. ΔΗΜΟΣΙΟΣ ΤΟΜΕΑΣ	+422.027	+1.622.226	+56.845	+1.070.262	+705.760	I. PUBLIC SECTOR
1. Κεντρική διοίκηση	+422.990	+1.660.353	-182.277	+778.243	+534.212	1. Central Government
α. Προκ/λές και πιστώσεις	-58.748	-47.786	-169.449	-26.952	-139.134	a. Loans and advances
β. Έντοκα γραμμάτια (α)	-71.947	-256.903	-153.803	+147.283	-53.237	b. Treasury bills (α)
γ. Ομόλογα και λοιπά χρεόγραφα (α)	+343.788	+381.048	-91.569	-311.273	+159.510	c. Bonds and other securities (α)
δ. Καταθέσεις	+11.929	+260.996	+159.520	-113.649	+334.105	d. Deposits
ε. Λοιποί λογαριασμοί (β)	+16.303	+27.509	-68.593	+181.772	+216.729	e. Other accounts (β)
στ. Εξωτερικός δανεισμός	+181.665	+1.295.489	+142.096	+901.062	+13.341	f. Government borrowing from abroad (net)
2. Δημόσιοι οργανισμοί	-124.101	-92.081	-28.155	+201.681	+20.873	2. Public entities
α. Πιστώσεις	-4.293	-15.132	-38.078	+32.119	+13.893	a. Loans and advances
β. Καταθέσεις όψεως	-183.519	-45.139	+61.448	+100.080	+40.120	b. Sight deposits
γ. Καταθέσεις προθεσμίας	+62.024	-31.810	-21.444	+69.482	-3.244	c. Time deposits
δ. Πωλήσεις χρεογράφων με συμφωνία επαναγοράς (repos)	+1.687	0	-30.081	0	-29.896	d. Repurchase agreements (repos)
3. Δημόσιες επιχειρήσεις	+123.138	+53.954	+267.277	+90.338	+150.675	3. Public enterprises
α. Πιστώσεις	+108.203	+84.796	+217.240	+97.021	+85.799	a. Loans and advances
β. Χρεόγραφα	+4.608	+4.522	+31.308	+5.883	+7.575	b. Bonds
γ. Καταθέσεις όψεως	+4.850	-21.411	+22.638	-2.076	+71.013	c. Sight deposits
δ. Καταθέσεις προθεσμίας	+5.477	-13.953	+23.296	-10.490	+4.027	d. Time deposits
ε. Πωλήσεις χρεογράφων με συμφωνία επαναγοράς (repos)	-	-	-27.205	0	-17.739	e. Repurchase agreements (repos)
B. ΙΔΙΩΤΙΚΟΣ ΤΟΜΕΑΣ	+1.263.897	+1.487.173	+1.778.986	+15.510	+210.545	B. PRIVATE SECTOR
1. Πιστώσεις	+1.414.047	+1.476.742	+1.671.927	+125.432	+274.800	1. Loans and advances to
α. Αγροτικές δραστηριότητες	+56.620	+30.785	+9.689	+45.090	+28.488	a. Agriculture
β. Μεταποιητικές δραστηριότητες	+303.189	+163.565	+119.618	-44.943	-18.197	b. Manufacturing
γ. Λοιπές δραστηριότητες	+1.054.238	+1.282.392	+1.542.620	+125.285	+264.509	c. Other
2. Χρεόγραφα	-114.055	+95.158	+150.244	-33.336	-22.939	2. Securities
3. Δεσμευμένες καταθέσεις	-36.095	-84.727	-43.185	-76.586	-41.316	3. Private blocked deposits
Γ. ΕΞΩΤΕΡΙΚΟΣ ΤΟΜΕΑΣ	+178.891	-2.948.043	-733.430	-20.193	+309.827	C. FOREIGN SECTOR
1. Συναλλαγματικά διαθέσιμα	+1.919.279	+159.130	+1.264.821	+313.892	+426.873	1. Foreign currency reserves
2. Εξωτερικός δανεισμός Κεντρ. Διοίκ.	-181.665	-1.295.489	-142.096	-901.062	-13.341	2. Central government borrowing from abroad (net)
3. Καταθέσεις σε συνάλλαγμα Ελλήνων ναυτικών και εργατών	-68.251	-95.924	-896.103	-106.526	-820.964	3. Foreign currency deposits of Greek seamen and workers
4. Λοιπές υποχρεώσεις σε συνάλλαγμα	-1.490.472	-1.715.760	-960.052	+673.503	717.259	4. Other liabilities in foreign currency
Δ. ΛΟΙΠΑ ΣΤΟΙΧΕΙΑ	-239.974	+1.659.671	+841.390	+337.519	+1.007.098	IV. OTHER ITEMS
Μεταβολή ποσότητας χρήματος (Μ3)	+1.624.841	+1.821.027	+1.943.791	+1.403.098	+2.233.230	Change in money stock (M3)
1. Νομισματική κυκλοφορία	+77.810	+241.358	+23.143	+317.159	+303.259	1. Currency in circulation
α. Τραπεζογραμμάτια	+75.552	+238.984	+20.940	+316.789	+302.956	a. Banknotes
β. Κέρματα	+2.258	+2.374	+2.203	+370	+303	b. Coins
2. Καταθέσεις ιδιωτών	+2.064.874	+1.560.108	+336.679	+1.089.400	+1.572.647	2. Private deposits
α. Όψεως	+321.139	213.741	+486.302	353.133	370.688	a. Sight
β. Ταμειυτηρίου	+1.756.308	+1.133.651	+446.094	+1.123.983	+1.250.610	b. Savings
γ. Προθεσμίας	-12.573	+212.716	-595.717	-387.716	-48.651	c. Time
3. Πωλήσεις χρεογράφων με συμφωνία επαναγοράς σε ιδιώτες (repos)	-6.841	-47.307	+1.547.061	-8.680	+352.418	3. Repurchase agreements (repos) with the private sector
4. Τραπεζικά ομόλογα	-511.002	+66.868	+36.908	+5.219	+4.906	4. Bank bonds

(α) Περιλαμβάνονται και οι πωλήσεις χρεογράφων με συμφωνία επαναγοράς (repos).

(β) Κέρματα σε κυκλοφορία και ειδικές διαχειρίσεις του Ελληνικού Δημοσίου.

(α) Includes repurchase agreements (repos).

(β) Coin in circulation and special management accounts of the State.

11. Καταθέσεις στην Τράπεζα της Ελλάδος

Deposits with the Bank of Greece

A: Ιδιωτών και ιδιωτικών επιχειρήσεων, δημόσιων επιχειρήσεων και δημόσιων οργανισμών
 Individuals and private enterprises, public enterprises and public entities

Εκατομμύρια δραχμές

Million drachmas

Τέλος έτους ή μηνός End of year or month	Γενικό Σύνολο Grand Total	Ιδιωτών και ιδιωτικών επιχειρήσεων Individuals and private enterprises			Δημόσιων επιχειρή- σεων (όψεως) Public enterprises (sight)	Δημόσιων οργανισμών (α) Public entities (α)	
		Σύνολο Total	Δεσμευμένες Blocked	Λοιπές Other		Σύνολο Total	Ταμειακή διαχείριση Sight deposits
1995	51.368	4.062	689	3.373	514	46.792	46.792
1996	32.865	3.202	420	2.782	1.109	28.554	28.554
1997	10.210	5.062	424	4.638	266	4.882	4.882
1998	15.678	11.191	856	10.335	440	4.047	4.047
1997 Ιουλ. - July	39.694	2.643	325	2.318	1.543	35.508	35.508
Αύγ. - Aug.	40.864	2.480	411	2.069	1.468	36.916	36.916
Σεπτ. - Sept.	75.875	5.049	325	4.724	1.627	69.181	69.181
Οκτ. - Oct.	209.860	6.096	638	5.458	2.183	201.581	201.581
Νοέμ. - Nov.	32.107	4.702	462	4.240	1.993	25.412	25.412
Δεκ. - Dec.	10.210	5.062	424	4.638	266	4.882	4.882
1998 Ιαν. - Jan.	15.405	4.304	311	3.993	663	10.438	10.438
Φεβρ. - Feb.	59.647	4.714	541	4.173	1.111	53.822	53.822
Μάρτ. - Mar.	11.119	4.956	532	4.424	415	5.748	5.748
Απρ. - Apr.	22.605	6.037	541	5.496	332	16.236	16.236
Μάιος - May	9.804	7.204	446	6.758	2.060	540	540
Ιούν. - June	36.794	4.207	284	3.923	1.301	31.286	31.286
Ιουλ. - July	56.735	3.542	255	3.287	1.070	52.123	52.123
Αύγ. - Aug.	147.734	5.156	496	4.660	349	141.629	141.629
Σεπτ. - Sept.	11.617	6.092	748	5.344	400	5.125	5.125
Οκτ. - Oct.	17.206	4.269	200	4.069	260	12.677	12.677
Νοέμ. - Nov.	101.347	3.686	460	3.226	480	97.181	97.181
Δεκ. - Dec.	15.678	11.191	856	10.335	440	4.047	4.047
1999 Ιαν. - Jan.	77.105	11.943	188	11.755	1.444	63.718	63.718
Φεβρ. - Feb.	89.133	4.957	362	4.595	400	83.776	83.776
Μάρτ. - Mar.	168.550	3.777	176	3.601	354	164.419	164.419
Απρ. - Apr.	66.954	12.448	1.326	11.122	260	54.246	54.246
Μάιος - May	59.666	8.567	965	7.602	542	50.557	50.557
Ιούν. - June	116.605	4.757	252	4.505	3.904	107.944	107.944
Ιουλ. - July	24.284	4.559	173	4.386	362	19.363	19.363
Αύγ. - Aug.	49.175	4.281	125	4.156	499	44.395	44.395
Σεπτ. - Sept.

(α) Ως δημόσιοι οργανισμοί, κατά τον ΑΝ 1611/1950, νοούνται τα ΝΠΔΔ, καθώς και τα ασφαλιστικά ταμεία δημόσιου και ιδιωτικού δικαίου.

(a) Under Law 1611/1950, public institutions as well as all insurance funds are considered public entities.

11α. Καταθέσεις στην Τράπεζα της Ελλάδος
Deposits with the Bank of Greece

B: Εμπορικών τραπεζών και ειδικών πιστωτικών οργανισμών – Commercial banks and specialised credit institutions

Εκατομμύρια δραχμές

Million drachmas

Τέλος έτους ή μηνός End of year or month	Γενικό Σύνολο Grand Total	Εμπορικές τράπεζες – Commercial banks				Ειδικοί πιστωτικοί οργανισμοί – Specialised credit institutions			
		Σύνολο Total	Υποχρεω- τικές Oblig- atory	Τρεχού- μενοι Λ/σμοί Current accounts	Λοιπές Other	Σύνολο Total	Υποχρεω- τικές Oblig- atory	Τρεχού- μενοι Λ/σμοί Current accounts	Λοιπές Other
1995	1.192.483	951.196	971.160	-247.861	227.897	241.287	256.657	-78.062	62.692
1996	1.613.583	1.197.411	1.125.865	-230.005	301.551	416.172	328.835	-14.580	101.917
1997	1.778.291	1.242.221	1.452.280	-429.137	219.078	536.070	364.746	-29.442	200.766
1998	3.213.253	2.695.445	1.812.330	-343.159	1.226.274	517.808	393.349	-46.141	170.600
1997 Ιουλ. – July	1.783.484	1.374.721	1.342.766	-132.145	164.100	388.763	373.489	-9.398	24.672
Αύγ. – Aug.	1.608.618	1.268.326	1.380.486	-168.056	55.896	340.292	364.367	-26.313	2.238
Σεπτ. – Sept.	1.671.408	1.241.074	1.342.381	-267.603	166.296	430.334	374.202	-18.184	74.314
Οκτ. – Oct.	1.192.451	845.184	1.496.526	-663.943	12.601	347.267	373.163	-26.366	470
Νοέμ. – Nov.	2.093.477	1.655.799	1.413.278	-284.166	1.633	437.678	368.689	7.909	61.080
Δεκ. – Dec.	1.778.291	1.242.221	1.452.280	-429.137	219.078	536.070	364.746	-29.442	200.766
1998 Ιαν. – Jan.	2.150.299	1.696.072	1.458.521	-158.212	395.763	454.227	375.563	-14.524	93.188
Φεβρ. – Feb.	2.608.157	2.123.834	1.521.048	-261.355	864.141	484.323	349.388	-13.829	148.827
Μάρτ. – Mar.	3.854.775	3.228.948	1.631.510	-156.209	1.753.647	625.827	300.297	-7.512	243.042
Απρ. – Apr.	3.225.102	2.489.454	1.708.609	-320.772	1.101.617	735.648	404.291	-15.284	346.641
Μάιος – May	2.713.065	2.161.540	1.657.882	-29.691	533.349	551.525	396.180	5.303	150.042
Ιούν. – June	3.094.047	2.380.772	1.649.658	-117.802	848.916	713.275	413.211	-5.287	305.351
Ιούλ. – July	2.865.580	2.231.220	1.701.544	-87.331	617.007	634.360	407.496	17.442	209.422
Αύγ. – Aug.	2.234.912	1.605.069	1.688.894	-325.548	241.723	629.843	412.908	-6.074	223.009
Σεπτ. – Sept.	2.817.991	2.224.223	1.648.106	-112.917	689.034	593.768	379.020	71.981	142.767
Οκτ. – Oct.	3.111.385	2.595.449	1.732.946	-47.845	910.348	515.936	397.860	3.088	114.988
Νοέμ. – Nov.	2.881.285	2.405.217	1.776.831	-23.498	651.884	476.068	395.096	20.441	60.531
Δεκ. – Dec.	3.213.253	2.695.445	1.812.330	-343.159	1.226.274	517.808	393.349	-46.141	170.600
1999 Ιαν. – Jan.	3.374.421	2.864.925	1.913.915	-47.027	998.037	509.496	422.352	-21.247	108.391
Φεβρ. – Feb.	3.976.218	3.350.912	1.993.781	-89.723	1.446.854	625.306	422.991	-18.243	220.558
Μάρτ. – Mar.	4.241.122	3.476.031	2.049.973	-106.571	1.532.629	765.091	403.524	-15.190	376.757
Απρ. – Apr.	4.643.060	2.954.295	2.097.357	-95.737	1.952.675	688.765	447.911	-25.660	266.514
Μάιος – May	3.999.216	3.402.286	2.105.488	21.425	1.275.373	596.930	437.113	5.822	153.995
Ιούν. – June	4.582.282	4.015.726	2.147.681	-85.454	1.953.499	566.556	440.501	349	125.706
Ιούλ. – July	4.430.312	3.684.434	2.121.766	-23.892	1.586.560	745.878	450.721	2.044	293.113
Αύγ. – Aug.	4.553.403	3.553.727	2.206.049	-102.952	1.450.630	999.676	452.824	-13.552	560.374
Σεπτ. – Sept.

12. Καταθέσεις στις εμπορικές τράπεζες και τους ειδικούς πιστωτικούς οργανισμούς (α) Deposits with commercial banks and specialised credit institutions (a)

Σε δραχμές – In drachmas

Εκατομμύρια δραχμές

Million drachmas

Τέλος έτους ή μηνός End of year or month	Γενικό Σύνολο Grand Total	Ιδιωτών και ιδιωτικών επιχειρήσεων Individuals and private enterprises					Δημόσιων επιχειρή- σεων (όψεως) Public enter- prises (sight)	Δημόσιων οργανισμών (β) Public entities (β)			
		Σύνολο Total	Όψεως Sight	Ταμιευ- τηρίου Savings	Προθε- σμίας Time	Δεσμευ- μένες Blocked		Σύνολο Total	Ταμειακή διαχείριση Sight deposits	Προθε- σμίας Time	Λοπές (γ) Other
1988	6.041.861	5.802.770	237.721	3.849.822	1.634.765	80.462	52.348	186.743	104.089	23.378	59.276
1989	7.340.903	7.140.628	295.648	4.852.456	1.902.233	90.291	64.953	225.322	115.200	37.066	73.056
1990	8.418.862	8.103.752	421.447	5.549.242	2.024.127	108.936	48.397	266.713	154.816	31.727	80.170
1991	9.233.548	8.856.684	487.376	6.228.899	2.010.546	129.863	74.450	302.414	187.156	29.517	85.741
1992	10.149.043	9.689.045	558.158	6.915.349	2.052.567	162.971	91.642	368.356	221.194	19.107	128.055
1993	11.084.572	10.551.830	711.700	7.709.723	1.943.933	186.474	90.943	441.799	308.981	14.403	118.415
1994	13.747.525	13.122.712	1.105.846	8.811.525	2.994.177	211.164	116.648	508.165	361.867	13.993	132.305
1995	15.766.095	15.089.810	1.285.441	10.445.376	3.119.194	239.799	115.317	560.968	406.512	51.717	102.739
1996	17.997.140	17.191.639	1.606.580	12.201.684	3.106.621	276.754	109.872	695.629	608.269	13.811	73.549
1997	19.754.866	18.834.614	1.820.321	13.335.335	3.319.337	359.621	132.126	788.126	677.080	31.151	79.895
1998	20.073.924	19.208.349	2.306.623	13.781.429	2.723.620	396.677	109.314	756.261	616.467	5.873	133.921
1997											
Απρ. – Apr.	18.123.485	17.302.204	1.527.071	12.408.363	3.095.472	271.298	153.970	667.311	563.443	41.171	62.697
Μάιος – May	18.049.401	17.321.175	1.510.308	12.462.301	3.080.696	268.870	113.730	614.396	539.518	9.168	65.810
Ιούν. – June	18.830.849	17.984.600	1.771.798	12.823.509	3.115.915	273.378	91.302	754.947	641.026	40.222	73.699
Ιούλ. – July	18.646.841	17.767.147	1.542.733	12.938.640	3.013.970	271.804	176.792	702.902	609.880	32.374	60.648
Αύγ. – Aug.	18.731.228	17.822.860	1.519.975	13.024.657	2.999.698	278.530	191.456	716.912	597.562	43.426	75.924
Σεπτ. – Sept.	19.125.787	18.229.751	1.709.872	13.798.116	3.041.878	278.885	103.940	792.096	683.358	46.093	62.645
Οκτ. – Oct.	19.178.375	18.271.366	1.766.539	13.059.741	3.161.038	284.048	98.671	808.338	670.334	74.831	63.173
Νοέμ. – Nov.	18.746.596	17.668.988	1.467.188	12.211.352	3.707.053	283.395	128.323	949.285	756.630	119.273	73.382
Δεκ. – Dec.	19.754.866	18.834.614	1.820.321	13.319.337	3.319.337	359.621	132.126	788.126	677.080	31.151	79.895
1998											
Ιαν. – Jan.	18.651.767	17.710.450	1.443.772	12.591.761	3.351.845	323.072	149.159	792.158	591.858	122.815	77.485
Φεβρ. – Feb.	18.547.795	17.600.372	1.387.055	12.520.381	3.378.972	313.964	157.290	790.133	594.288	109.999	85.846
Μάρτ. – Mar.	18.776.627	17.893.761	1.666.648	12.503.999	3.402.291	320.823	174.292	708.574	608.594	12.872	87.108
Απρ. – Apr.	18.780.358	17.908.500	1.634.024	12.687.545	3.266.827	320.104	182.867	688.991	592.312	13.232	83.447
Μάιος – May	18.720.890	17.835.245	1.659.943	12.722.996	3.128.521	323.785	201.250	684.395	574.373	25.362	84.660
Ιούν. – June	19.472.649	18.497.540	1.850.840	13.176.099	3.130.883	339.718	255.362	719.747	601.711	24.845	93.191
Ιούλ. – July	19.123.759	18.191.748	1.717.972	13.075.213	3.049.799	348.764	179.126	752.885	616.968	25.573	110.344
Αύγ. – Aug.	19.246.459	18.271.990	1.730.447	13.090.951	3.105.506	345.086	202.108	772.361	604.988	41.159	126.214
Σεπτ. – Sept.	19.067.646	18.156.856	1.861.428	12.972.928	2.979.326	343.174	210.583	700.207	540.451	43.554	116.202
Οκτ. – Oct.	18.674.177	17.896.245	1.874.150	12.785.264	2.890.387	346.444	140.240	637.692	497.352	28.009	112.331
Νοέμ. – Nov.	18.486.365	17.601.891	1.935.935	12.530.819	2.772.271	362.866	180.287	704.187	563.453	9.253	131.481
Δεκ. – Dec.	20.073.924	19.208.349	2.306.623	13.781.429	2.723.620	396.677	109.314	756.261	616.467	5.873	133.921
1999											
Ιαν. – Jan.	19.816.922	18.969.146	2.068.443	13.726.654	2.783.218	390.831	107.233	740.543	612.122	6.204	122.217
Φεβρ. – Feb.	20.041.235	19.168.147	2.214.863	13.665.723	2.893.702	393.859	123.170	749.918	618.162	11.955	119.801
Μάρτ. – Mar.	20.522.555	19.659.550	2.465.518	13.855.240	2.928.831	409.961	130.407	732.598	593.992	10.026	128.580
Απρ. – Apr.	20.956.468	20.081.480	2.361.764	14.335.704	2.969.590	414.425	109.431	765.557	617.291	12.288	135.978
Μάιος – May	20.818.178	19.918.100	2.399.400	14.217.141	2.901.401	400.155	130.396	769.682	629.206	9.477	130.999
Ιούν. – June

(α) Ο πίνακας αυτός αποτελεί ενοποίηση των επόμενων πινάκων 13 και 14.

(β) Δεν περιλαμβάνονται οι καταθέσεις των Δημοσίων Οργανισμών στην Τράπεζα της Ελλάδος σύμφωνα με τον ΑΝ 1611/1950.

(γ) Περιλαμβάνονται κυρίως καταθέσεις Δήμων και Κοινοτήτων στο Ταμείο Παρακαταθηκών και Δανείων, καθώς και καταθέσεις ασφαλιστικών ταμείων στις Εμπορικές Τράπεζες και στους ειδικούς πιστωτικούς οργανισμούς.

(a) The above table consists of figures given in the following tables 13 and 14.

(β) Public entities' deposits with the Bank of Greece, according to Law 1611/1950, are not included.

(γ) This column includes mainly deposits by local authorities with the Deposits and Loans Fund, and deposits by social security funds with commercial banks and specialised credit institutions.

2. ΚΑΤΑΘΕΣΕΙΣ ΙΔΙΩΤΩΝ ΣΕ ΔΡΑΧΜΕΣ
 ΣΤΙΣ ΕΜΠΟΡΙΚΕΣ ΤΡΑΠΕΖΕΣ ΚΑΙ ΕΙΔΙΚΟΥΣ ΠΙΣΤΩΤΙΚΟΥΣ ΟΡΓΑΝΙΣΜΟΥΣ
 (Πλην της Τράπεζας της Ελλάδος)

PRIVATE DEPOSITS IN DRACHMAS
 WITH COMMERCIAL BANKS AND SPECIALISED CREDIT INSTITUTIONS
 (Except Bank of Greece)

ΔΙΣΕΚ. ΔΡΑΧΜΕΣ

BILLION DRACHMAS

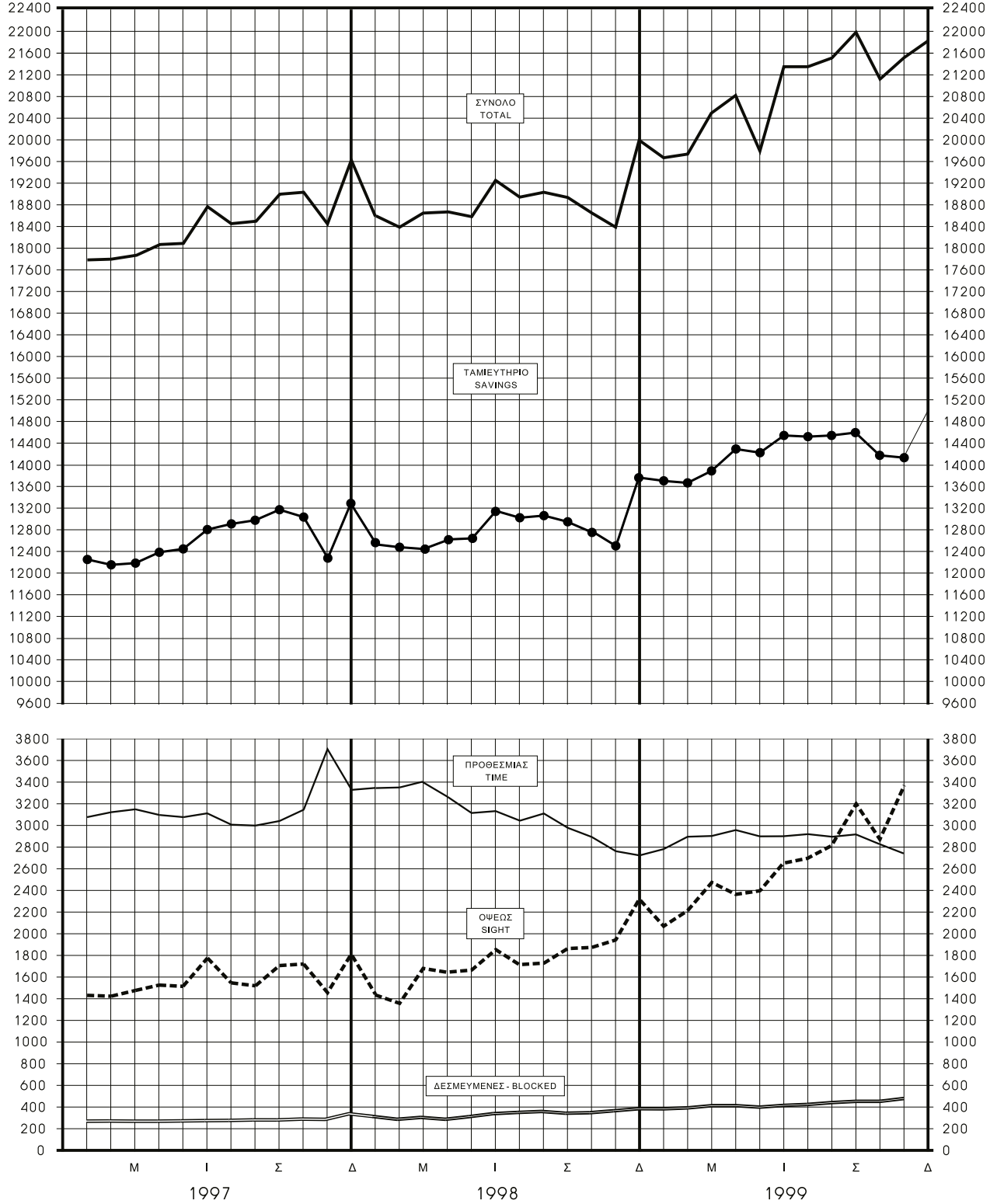

13. Καταθέσεις στις εμπορικές τράπεζες Deposits with commercial banks

Σε δραχμές – In drachmas

Εκατομμύρια δραχμές

Million drachmas

Τέλος έτους ή μηνός End of year or month	Γενικό Σύνολο Grand Total	Ιδιωτών και ιδιωτικών επιχειρήσεων Individuals and private enterprises					Δημόσιων επιχειρή- σεων (όψεως) Public enter- prises (sight)	Δημόσιων οργανισμών (β) Public entities (β)			
		Σύνολο Total	Όψεως Sight	Ταμιευ- τηρίου Savings	Προθε- σμίας Time	Δεσμευ- μένες Blocked		Σύνολο Total	Ταμειακή διαχείριση Sight deposits	Προθε- σμίας Time	Λοπές (β) Other
1988	4.194.442	4.048.103	195.921	2.608.123	1.209.529	34.530	52.070	94.269	47.088	23.270	23.911
1989	5.124.395	4.956.246	243.283	3.289.869	1.386.541	36.553	56.370	111.779	55.969	28.869	26.941
1990	5.769.405	5.616.204	370.073	3.767.823	1.436.292	42.016	37.050	116.151	63.452	23.544	29.155
1991	6.301.890	6.086.011	433.633	4.235.980	1.366.299	50.169	61.176	154.703	103.314	15.450	35.939
1992	6.759.506	6.491.105	499.197	4.726.000	1.212.215	53.693	91.147	177.254	126.060	5.288	45.906
1993	7.214.800	6.922.905	622.082	5.293.541	951.375	55.907	87.614	204.281	176.476	1.931	25.874
1994	9.097.350	8.739.608	991.251	6.022.369	1.675.010	50.978	115.773	241.969	202.222	13.316	26.431
1995	10.178.632	9.798.067	1.162.772	6.980.877	1.598.668	55.750	114.279	266.286	224.334	14.227	27.725
1996	11.706.895	11.248.059	1.468.251	8.192.010	1.542.199	45.599	108.647	350.189	287.049	6.983	56.157
1997	12.857.640	12.304.544	1.678.558	9.033.684	1.522.264	70.038	117.379	435.717	355.710	23.599	56.408
1998 (γ)	13.851.131	13.282.384	2.153.308	9.971.593	1.097.119	60.364	99.863	468.884	383.177	4.870	80.837
1997 Απρ. – Apr.	11.649.118	11.155.307	1.431.968	8.351.952	1.323.281	48.106	151.160	342.651	281.148	12.655	48.848
Μάιος – May	11.582.458	11.144.202	1.392.088	8.386.333	1.318.868	46.913	111.480	326.776	270.258	4.743	51.755
Ιούν. – June	12.249.941	11.753.931	1.662.347	8.677.763	1.362.515	51.306	88.953	407.057	317.329	28.936	60.792
Ιούλ. – July	12.051.564	11.526.313	1.451.637	8.754.101	1.273.451	47.124	145.184	380.067	311.815	21.572	46.680
Αύγ. – Aug.	12.085.029	11.574.419	1.434.816	8.809.804	1.282.912	46.887	160.835	349.775	275.672	19.733	54.370
Σεπτ. – Sept.	12.416.705	11.945.703	1.596.004	8.992.284	1.306.217	51.198	101.332	369.670	302.472	19.446	47.752
Οκτ. – Oct.	12.487.765	12.012.743	1.620.359	8.901.336	1.437.818	53.230	94.227	380.795	287.712	44.235	48.848
Νοέμ. – Nov.	11.983.538	11.403.871	1.317.415	8.216.927	1.820.470	49.059	124.696	454.971	314.282	81.426	59.263
Δεκ. – Dec.	12.857.640	12.304.544	1.678.558	9.033.684	1.522.264	70.038	117.379	435.717	355.710	23.599	56.408
1998 Ιαν. – Jan.	11.953.668	11.345.846	1.317.151	8.459.011	1.524.957	44.727	138.817	469.005	299.914	118.418	50.673
Φεβρ. – Feb.	11.926.548	11.323.091	1.311.292	8.492.611	1.481.205	37.983	145.653	457.804	299.591	104.561	53.652
Μάρτ. – Mar.	12.158.007	11.603.495	1.559.131	8.542.124	1.453.203	49.037	164.828	389.684	322.478	8.234	58.972
Απρ. – Apr.	12.212.993	11.662.786	1.543.782	8.689.608	1.380.325	49.071	171.293	378.914	313.208	7.522	58.184
Μάιος – May	12.207.553	11.640.664	1.575.555	8.691.245	1.327.532	46.332	192.950	373.939	294.252	18.580	61.107
Ιούν. – June	12.879.985	12.202.441	1.748.696	9.066.282	1.332.065	55.398	246.676	430.868	348.800	17.939	64.129
Ιούλ. – July	12.557.503	11.937.798	1.590.077	8.994.260	1.301.755	51.706	167.108	452.597	363.247	20.143	69.207
Αύγ. – Aug.	12.682.361	12.039.255	1.605.756	9.020.751	1.362.544	50.204	196.190	446.916	331.429	36.727	78.760
Σεπτ. – Sept.	12.700.067	12.071.289	1.739.319	9.004.413	1.277.108	50.449	195.724	433.054	318.295	38.649	76.110
Οκτ. – Oct.	12.427.397	11.903.217	1.768.225	8.858.815	1.223.353	52.824	134.940	389.240	289.676	24.013	75.551
Νοέμ. – Nov.(γ)	12.729.230	12.136.210	1.810.845	9.114.247	1.155.473	55.645	174.146	418.874	330.285	9.250	79.339
Δεκ. – Dec.	13.851.131	13.282.384	2.153.308	9.971.593	1.097.119	60.364	99.863	468.884	383.177	4.870	80.837
1999 Ιαν. – Jan.	13.621.400	13.065.988	1.977.057	9.963.377	1.066.064	59.490	104.262	451.150	372.016	5.207	73.927
Φεβρ. – Feb.	13.709.901	13.147.856	2.123.349	9.925.506	1.044.147	54.854	119.930	442.115	363.660	5.101	73.354
Μάρτ. – Mar.	14.141.274	13.586.545	2.367.236	10.138.630	1.016.595	64.084	126.132	428.597	337.818	3.032	87.747
Απρ. – Apr.	14.485.522	13.950.011	2.256.894	10.555.774	1.070.848	66.495	100.779	434.732	342.407	2.874	89.451
Μάιος – May	14.423.769	13.828.955	2.299.701	10.456.887	1.013.331	59.036	121.223	473.591	386.327	4.755	82.509
Ιούν. – June

(α) Βλ. υποσημείωση (β) στον πίνακα 12, σελ. 27.

(β) Περιλαμβάνονται κυρίως καταθέσεις ασφαλιστικών ταμείων καθώς και καταθέσεις Δήμων και Κοινοτήτων στις εμπορικές τράπεζες.

(γ) Από το Νοέμβριο 1998 στις εμπορικές τράπεζες περιλαμβάνεται και η Εθνική Κτηματική Τράπεζα λόγω της συγχώνευσής της με την Εθνική Τράπεζα.

(a) See footnote (β) to table 12, p. 27.

(β) This column includes mainly deposits by social security funds and deposits by local authorities with commercial banks.

(γ) Since November 1998 commercial banks include the National Mortgage Bank due to its merger with the National Bank of Greece.

14. Καταθέσεις σε δραχμές στους ειδικούς πιστωτικούς οργανισμούς (α) (δ)
Deposits in drachmas with specialised credit institutions (a) (δ)

Εκατομμύρια δραχμές

Million drachmas

Τέλος έτους ή μηνός End of year or month	Γενικό Σύνολο Grand Total	Ιδιωτών και ιδιωτικών επιχειρήσεων Individuals and private enterprises							Δημό- σιων επιχει- ρήσεων (όψεως) Public enter- prises (sight)	Δημόσιων οργανισμών (β) Public entities (β)			
		Σύνολο Total	Όψεως Sight	Ταμειυτηρίου - Savings			Προθε- σμίας Time	Δεσμευ- μένες Blocked		Σύνολο Total	Ταμειακή διαχείριση Sight deposits	Προθε- σμίας Time	Λοπές (γ) Other
				Σύνολο Total	Στο Ταχ/κό Ταμειου- τήριο Postal Savings Bank	Στους λοιπούς οργανι- σμούς Other institu- tions							
1988	1.847.419	1.754.667	41.800	1.241.699	637.522	604.177	425.236	45.932	278	92.474	57.001	108	35.365
1989	2.306.508	2.184.382	52.365	1.562.587	765.664	796.923	515.692	53.738	8.583	113.543	59.231	8.197	46.115
1990	2.649.457	2.487.548	51.374	1.781.419	855.028	926.391	587.835	66.920	11.347	150.562	91.364	8.183	51.015
1991	2.931.658	2.770.673	53.743	1.992.919	932.610	1.060.309	644.317	79.694	13.274	147.711	83.842	14.067	49.802
1992	3.389.537	3.197.940	58.961	2.189.349	999.902	1.189.447	840.352	109.278	495	191.102	95.134	13.819	82.149
1993	3.869.772	3.628.925	89.618	2.416.182	1.067.121	1.349.061	992.558	130.567	3.329	237.518	132.505	12.472	92.541
1994	4.650.175	4.383.104	114.595	2.789.156	1.162.416	1.626.740	1.319.167	160.186	875	266.196	159.645	677	105.874
1995	5.587.463	5.291.743	122.669	3.464.499	1.357.355	2.107.144	1.520.526	184.049	1.038	294.682	182.178	37.490	75.014
1996	6.290.245	5.943.580	138.329	4.009.674	1.544.558	2.465.116	1.564.422	231.155	1.225	345.440	321.220	6.828	17.392
1997	6.897.226	6.530.070	141.763	4.301.651	1.647.028	2.654.623	1.797.073	289.583	14.747	352.409	321.370	7.552	23.487
1998 (δ)	6.222.793	5.925.965	153.315	3.809.836	1.661.527	2.148.309	1.626.501	336.313	9.451	287.377	233.290	1.003	53.084
1997 Ιουλ. - July	6.595.277	6.240.834	91.096	4.184.539	1.581.646	2.602.893	1.740.519	224.680	31.608	322.835	298.065	10.802	13.968
Αύγ. - Aug.	6.646.199	6.248.441	85.159	4.214.853	1.594.393	2.620.460	1.716.786	231.643	30.621	367.137	321.890	23.693	21.554
Σεπτ. - Sept.	6.709.082	6.284.048	113.868	4.205.832	1.595.296	2.610.536	1.735.661	228.687	2.608	422.426	380.886	26.647	14.893
Οκτ. - Oct.	6.690.610	6.258.623	146.180	4.158.405	1.591.264	2.567.141	1.723.220	230.818	4.444	427.543	382.622	30.596	14.325
Νοέμ. - Nov.	6.763.058	6.265.117	149.773	3.994.425	1.492.491	2.501.934	1.886.583	234.336	3.627	494.314	442.348	37.847	14.119
Δεκ. - Dec.	6.897.226	6.530.070	141.763	4.301.651	1.647.028	2.654.623	1.797.073	289.583	14.747	352.409	321.370	7.552	23.487
1998 Ιαν. - Jan.	6.698.099	6.364.604	126.621	4.132.750	1.619.086	2.513.664	1.826.888	278.345	10.342	323.153	291.944	4.397	26.812
Φεβρ. - Feb.	6.621.247	6.277.281	75.763	4.027.770	1.569.200	2.458.570	1.897.767	275.981	11.637	332.329	294.697	5.438	32.194
Μάρτ. - Mar.	6.618.620	6.290.266	107.517	3.961.875	1.542.691	2.419.184	1.949.088	271.786	9.464	318.890	286.116	4.638	28.136
Απρ. - Apr.	6.567.365	6.245.714	90.242	3.997.937	1.552.326	2.445.611	1.886.502	271.033	11.574	310.077	279.104	5.710	25.263
Μάιος - May	6.513.337	6.194.581	84.388	4.031.751	1.585.343	2.446.408	1.800.989	277.453	8.300	310.456	280.121	6.782	23.553
Ιούν. - June	6.592.664	6.295.099	102.144	4.109.817	1.569.023	2.540.794	1.798.818	284.320	8.686	288.879	252.911	6.906	29.062
Ιουλ. - July	6.566.257	6.253.950	127.895	4.080.953	1.553.450	2.527.503	1.748.044	297.058	12.018	300.289	253.722	5.430	41.137
Αύγ. - Aug.	6.564.098	6.232.735	124.691	4.070.200	1.550.617	2.519.583	1.742.962	294.882	5.918	325.445	273.559	4.432	47.454
Σεπτ. - Sept.	6.367.579	6.085.567	122.109	3.968.515	1.526.774	2.441.741	1.702.218	292.725	14.859	267.153	222.156	4.905	40.092
Οκτ. - Oct.	6.246.780	5.993.028	105.925	3.926.449	1.508.114	2.418.335	1.667.034	293.620	5.300	248.452	207.676	3.996	36.780
Νοέμ. - Nov. (δ)	6.757.135	5.465.681	125.090	3.416.572	1.491.008	1.925.564	1.616.798	307.221	6.141	285.313	233.168	3	52.142
Δεκ. - Dec.	6.222.793	5.925.965	153.315	3.809.836	1.661.527	2.148.309	1.626.501	336.313	9.451	287.377	233.290	1.003	53.084
1999 Ιαν. - Jan.	6.195.522	5.903.158	91.386	3.763.277	1.633.322	2.129.955	1.717.154	331.341	2.971	289.393	240.106	997	48.290
Φεβρ. - Feb.	6.331.334	6.020.291	91.514	3.740.217	1.615.566	2.124.651	1.849.555	339.005	3.240	307.803	254.502	6.854	46.447
Μάρτ. - Mar.	6.381.281	6.073.005	98.282	3.716.610	1.597.334	2.119.276	1.912.236	345.877	4.275	304.001	256.174	6.994	40.833
Απρ. - Apr.	6.470.946	6.131.469	104.870	3.779.927	1.611.640	2.168.287	1.898.742	347.930	8.652	330.825	274.884	9.414	46.527
Μάιος - May	6.394.409	6.089.145	99.699	3.760.257	1.610.116	2.150.141	1.888.070	341.119	9.173	296.091	242.879	4.722	48.490
Ιούν. - June

(α) Ειδικοί πιστωτικοί οργανισμοί είναι η Αγροτική Τράπεζα, η Εθνική Κτηματική Τράπεζα, η Τράπεζα Επενδύσεων, η ΕΤΕΒΑ, η ΕΤΒΑ, η Εθνική Στεγαστική Τράπεζα, η Ασπίς Στεγαστική Τράπεζα, το Ταμείο Παρακαταθηκών και Δανείων και το Ταχυδρομικό Ταμειύτηριο.

(β) Βλ. υποσημείωση (β) στον πίνακα 12, σελ. 27.
 (γ) Περιλαμβάνονται κυρίως καταθέσεις δήμων και κοινοτήτων στο Ταμείο Παρακαταθηκών και Δανείων και καταθέσεις ασφαλιστικών ταμείων στην Αγροτική Τράπεζα.
 (δ) Από το Νοέμβριο 1998 στους ειδικούς πιστωτικούς οργανισμούς δεν περιλαμβάνεται η Εθνική Κτηματική Τράπεζα λόγω της συγχώνευσής της με την Εθνική Τράπεζα.

(α) Specialised credit institutions are the Agricultural Bank, the National Mortgage Bank, the Investment Bank, the National Investment Bank for Industrial Development (NIBID), the Hellenic Industrial Development Bank (HIDB), the National Housing Bank, the Aspis Housing Bank, the Deposits and Loans Fund and the Postal Savings Bank.

(β) See footnote (β) to table 12, p. 27.
 (γ) This column includes mainly deposits by local authorities with the Deposits and Loans Fund, as well as deposits by social security funds with the Agricultural Bank.
 (δ) Since November 1998 specialised credit institutions do not include the National Mortgage Bank due to its merger with the National Bank of Greece.

15. Ανάλυση των καταθέσεων όψεως και προθεσμίας σε δραχμές (α)

Breakdown of sight and time deposits in drachmas (α)

Στις εμπορικές τράπεζες και τους ειδικούς πιστωτικούς οργανισμούς

With commercial banks and specialised credit institutions

Εκατομμύρια δραχμές

Million drachmas

Τέλος έτους ή τριμήνου End of year or quarter	Όψεως - Sight					Προθεσμίας - Time		
	Σύνολο Total	Επιχειρή- σεων κοινής ωφέλειας Public utilities	Εταιριών πετρε- λαι- ειδών Oil companies	ΑΕ και ΕΠΕ Sociétés anonymes and limited companies	Λοιπών καταθετών Other	Σύνολο Total	ΑΕ και ΕΠΕ Sociétés anonymes and limited companies	Λοιπών καταθετών Other
1987	214.514	1.243	4.511	74.792	133.968	1.385.144	28.692	1.356.452
1988	237.721	487	2.135	77.544	157.555	1.634.765	35.139	1.599.626
1989	295.648	-	-	99.433	196.215	1.902.233	61.372	1.840.861
1990	421.447	-	-	153.324	268.123	2.024.127	58.142	1.965.985
1991	487.376	-	-	180.656	306.720	2.010.546	44.380	1.966.166
1992	558.158	-	-	163.551	394.607	2.052.567	22.168	2.030.399
1993	711.700	-	-	238.504	473.196	1.943.933	45.108	1.898.825
1994	1.105.846	-	-	325.022	780.824	2.994.177	185.642	2.808.535
1995	1.285.441	-	-	399.881	885.560	3.119.194	396.235	2.722.959
1996	1.606.580	-	-	501.644	1.104.936	3.106.621	227.247	2.879.374
1997	1.820.321	-	-	593.177	1.227.144	3.319.337	174.620	3.144.717
1988 Μάρτ. - Mar.	179.087	1.999	4.292	58.663	114.133	1.505.518	32.022	1.473.496
Ιούν. - June	202.843	2.060	3.327	68.346	129.110	1.540.604	32.407	1.508.197
Σεπτ. - Sept.	215.806	1.152	2.278	67.070	145.306	1.613.209	43.408	1.569.801
Δεκ. - Dec.	237.721	487	2.135	77.544	157.555	1.634.765	35.139	1.599.626
1989 Μάρτ. - Mar.	224.260	-	-	75.610	148.650	1.705.945	49.807	1.656.138
Ιούν. - June	238.385	-	-	78.326	160.059	1.707.584	42.608	1.664.976
Σεπτ. - Sept.	253.323	-	-	75.416	177.907	1.815.241	48.996	1.766.245
Δεκ. - Dec.	295.648	-	-	99.433	196.215	1.902.233	61.372	1.840.861
1990 Μάρτ. - Mar.	263.472	-	-	80.427	183.045	1.995.806	60.064	1.935.742
Ιούν. - June	277.445	-	-	75.071	202.374	2.022.458	52.557	1.969.901
Σεπτ. - Sept.	431.014	-	-	164.698	266.316	2.071.598	78.135	1.993.463
Δεκ. - Dec.	421.447	-	-	153.324	268.123	2.024.127	58.142	1.965.985
1991 Μάρτ. - Mar.	347.211	-	-	117.308	229.903	1.931.788	48.991	1.882.797
Ιούν. - June	357.362	-	-	117.387	239.975	1.955.630	43.918	1.911.712
Σεπτ. - Sept.	415.055	-	-	143.235	271.820	2.049.495	45.735	2.003.760
Δεκ. - Dec.	487.376	-	-	180.656	306.720	2.010.546	44.380	1.966.166
1992 Μάρτ. - Mar.	456.539	-	-	159.420	297.119	2.115.589	38.090	2.077.499
Ιούν. - June	539.809	-	-	183.777	356.032	2.186.569	39.953	2.146.616
Σεπτ. - Sept.	559.432	-	-	184.084	375.348	2.127.287	29.677	2.097.610
Δεκ. - Dec.	558.158	-	-	163.551	394.607	2.052.567	22.168	2.030.399
1993 Ιούν. - June	630.165	-	-	195.828	434.337	1.945.639	25.579	1.920.060
Δεκ. - Dec.	711.700	-	-	238.504	473.196	1.943.933	45.108	1.898.825
1994 Ιούν. - June	758.860	-	-	324.898	433.962	3.664.302	281.048	3.383.254
Δεκ. - Dec.	1.105.846	-	-	325.022	780.824	2.994.177	185.642	2.808.535
1995 Ιούν. - June	1.031.208	-	-	309.362	721.846	2.865.505	279.505	2.586.000
Δεκ. - Dec.	1.285.441	-	-	399.881	885.560	3.119.194	396.235	2.722.959
1996 Ιούν. - June	1.206.988	-	-	324.938	882.050	2.959.259	157.725	2.801.534
Δεκ. - Dec.	1.606.580	-	-	501.644	1.104.936	3.106.621	227.247	2.879.374
1997 Ιούν. - June	1.771.798	-	-	565.795	1.206.003	3.115.915	110.638	3.005.277
Δεκ. - Dec.	1.820.321	-	-	593.177	1.227.144	3.319.337	174.620	3.144.717

(α) Ο πίνακας αυτός αναλύει την 3η και 5η στήλη του πίνακα 12.
(β) Από το 1993 τα στοιχεία δημοσιεύονται σε εξαμηνιαία βάση.(α) The present table is a breakdown of columns 3 and 5 of table 12.
(β) As from 1993 data are published on a half-yearly basis.

16. Καταθέσεις σε συνάλλαγμα (α)
Deposits in foreign exchange (a)

Εκατομμύρια δραχμές

Million drachmas

Τέλος έτους ή μηνός End of year or month	Γενικό Σύνολο Grand Total	ΝΔ 2687/1953 Law 2687/1953	Λ/σμοί όψεως μετατρέψιμοι Convertible accounts	Ελλήνων ναυτικών και εργατών Greek seamen and workers	Στεγαστικό Ταμειυτήριο (γ) Housing loan deposit scheme (γ)	Δεσμευμένες Blocked	Λοιπές (β) Other
1988	1.501.557	1.391	18.634	848.887	293.046	1.683	337.916
1989	1.870.243	1.192	3.145	1.026.397	351.227	2.071	486.211
1990	2.240.052	1.325	26.626	1.212.902	413.182	5.471	580.546
1991	2.701.374	1.414	21.952	1.438.150	499.694	11.209	728.955
1992	3.444.988	1.160	18.506	1.770.115	610.444	14.464	1.030.299
1993	4.117.357	945	42.008	2.126.358	696.660	19.164	1.232.222
1994	4.438.950	913	36.380	2.289.909	760.997	14.186	1.336.565
1995	4.999.131	951	36.872	2.586.571	783.513	14.880	1.576.344
1996	5.258.935	-	56.412	2.654.822	737.349	18.576	1.791.776
1997	8.263.362	-	158.703	2.750.746	696.339	35.441	4.622.133
1998	10.910.344	-	37.454	3.646.849	-(δ)	44.967	7.181.074
1997 Ιούλ. - July	5.710.782	-	76.157	2.774.693	723.286	33.918	2.102.728
Αύγ. - Aug.	6.406.898	-	80.115	2.742.897	716.698	25.890	2.841.298
Σεπτ. - Sept.	7.045.327	-	80.576	2.698.999	710.248	34.252	3.521.252
Οκτ. - Oct.	7.436.794	-	138.578	2.644.706	699.228	31.210	3.923.072
Νοέμ. - Nov.	7.990.556	-	130.890	2.644.220	694.990	42.388	4.478.068
Δεκ. - Dec.	8.263.362	-	158.703	2.750.746	696.339	35.441	4.622.133
1998 Ιαν. - Jan.	9.109.854	-	76.075	2.778.468	699.139	58.503	5.497.669
Φεβρ. - Feb.	9.632.577	-	117.045	2.776.231	696.519	50.931	5.991.851
Μάρτ. - Mar.	10.487.853	-	172.074	3.040.367	764.083	55.952	6.455.377
Απρ. - Apr.	10.776.448	-	150.340	3.051.971	772.781	57.387	6.743.969
Μάιος - May	10.509.746	-	161.335	2.951.044	744.998	59.285	6.593.084
Ιούν. - June	10.756.875	-	181.446	2.935.700	738.372	55.345	6.846.012
Ιούλ. - July	10.557.258	-	45.892	2.866.261	718.734	84.409	6.841.962
Αύγ. - Aug.	11.472.809	-	50.322	2.978.495	742.052	90.772	7.611.168
Σεπτ. - Sept.	10.515.027	-	53.349	2.546.119	720.527	61.327	7.133.705
Οκτ. - Oct.	10.635.323	-	39.185	2.836.018	704.103	52.821	7.003.196
Νοέμ. - Nov. (δ)	10.680.111	-	38.956	3.529.988	-(δ)	60.903	7.050.264
Δεκ. - Dec.	10.910.344	-	37.454	3.646.849	-	44.967	7.181.074
1999 Ιαν. - Jan.	10.594.658	-	35.913	3.512.944	-	48.329	6.997.472
Φεβρ. - Feb.	11.395.183	-	37.798	3.578.904	...	81.031	7.697.450
Μάρτ. - Mar.	11.523.644	-	41.420	3.647.212	...	127.324	7.707.688
Απρ. - Apr.	11.044.901	-	44.298	3.651.930	-	121.319	7.227.354
Μάιος - May	11.240.330	-	47.402	3.713.622	-	161.649	7.317.657
Ιούν. - June

- (α) Καταθέσεις στις εμπορικές τράπεζες και τους ειδικούς πιστωτικούς οργανισμούς (εκτός από την Τράπεζα της Ελλάδος).
 (β) Περιλαμβάνονται κυρίως οι καταθέσεις :
 i) Προθεσμίας ελληνικών εφοπλιστικών επιχειρήσεων.
 ii) Προθεσμίας μόνιμων κατοίκων αλλοδαπής.
 iii) Καταθέσεις μόνιμων κατοίκων εσωτερικού.
 iv) Λοιπές καταθέσεις προθεσμίας.
 (γ) Αναθεωρημένα στοιχεία. Η στήλη του Στεγαστικού Ταμειυτηρίου περιλαμβάνει και τις καταθέσεις προθεσμίας του στεγαστικού ταμειυτηρίου που μέχρι τον Αύγουστο του 1985 εμφανίζονταν στις καταθέσεις Ελλήνων ναυτικών και εργατών.
 (δ) Από το Νοέμβριο 1998 οι καταθέσεις του Στεγαστικού Ταμειυτηρίου περιλαμβάνονται στη στήλη των καταθέσεων Ελλήνων ναυτικών και εργατών.

- (a) Deposits with commercial banks and specialised credit institutions (except the Bank of Greece).
 (b) Including mainly :
 i) Time deposits by Greek shipping companies.
 ii) Time deposits by non-residents.
 iii) Deposits by residents.
 iv) Other time deposits.
 (γ) Data have been revised to include time deposits under the housing deposits scheme which until the August 1985 issue of this bulletin were included in the column "Greek seamen and workers".
 (δ) Since November 1998 the Housing deposit scheme is included in the column "Greek seamen and workers".

17. Συνολική Τραπεζική χρηματοδότηση κατά τομέα και κλάδο δραστηριότητας (α) Total bank credit by sector of economic activity (a)

Υπόλοιπα στο τέλος της περιόδου – Outstanding balance at the end of period

Εκατομμύρια δραχμές

Million drachmas

Τέλος έτους ή μηνός End of year or month	Γενικό Σύνολο Grand Total	Ιδιωτικός τομέας Private sector						Δημόσιος τομέας Public sector (β)
		Σύνολο Total	Ανάλυση κατά κλάδο By sector					
			Γεωργία Agricul- ture	Μεταποίηση Manufac- turing	Εμπόριο Trade	Οικισμός Housing	Λοιπά Other	
1989 (γ)	5.614.893	3.917.239	767.118	1.697.417	367.495	615.448	469.761	1.697.654
1990 (δ)	5.925.913	4.457.052	919.162	1.764.570	499.662	701.546	572.112	1.468.861
1991 (ε)	6.442.571	5.134.727	1.031.555	2.002.532	622.728	777.668	700.244	1.307.844
1992 (στ)	7.164.483	5.828.167	1.121.021	2.200.033	825.947	857.885	823.281	1.336.316
1993 (ζ)	7.558.191	6.008.943	840.971	2.191.273	1.042.875	929.597	1.004.227	1.549.248
1994 (η)	8.287.472	6.824.690	899.713	2.437.924	1.231.810	1.020.648	1.234.595	1.462.782
1995	10.021.203	8.327.995	1.031.029	2.788.911	1.584.839	1.219.006	1.704.210	1.693.208
1996 (θ)	11.359.584	9.676.096	1.087.649	3.028.884	1.890.382	1.554.390	2.114.791	1.683.488
1997 (ι)	12.852.767	11.145.783	1.118.434	3.185.394	2.316.855	1.924.410	2.600.690	1.706.984
1998	14.808.375	12.817.710	1.128.123	3.200.012	2.971.450	2.332.287	3.185.838	1.990.665
1997 Οκτ. – Oct.	12.390.781	10.921.323	1.102.042	3.208.420	2.269.793	1.837.499	2.503.569	1.469.458
Νοέμ. – Nov.	12.488.500	11.027.406	1.073.344	3.237.392	2.290.575	1.871.040	2.555.055	1.461.094
Δεκ. – Dec. (ι)	12.852.767	11.145.783	1.118.434	3.185.394	2.316.855	1.924.410	2.600.690	1.706.984
1998 Ιαν. – Jan.	12.959.114	11.256.660	1.071.002	3.228.355	2.350.852	1.953.921	2.652.530	1.702.454
Φεβρ. – Feb.	12.845.234	11.337.178	1.080.802	3.227.126	2.353.271	1.989.851	2.686.128	1.508.056
Μάρτ. – Mar.	13.283.904	11.754.302	1.090.378	3.273.847	2.476.256	1.998.632	2.915.189	1.529.602
Απρ. – Apr.	13.403.702	11.854.380	1.103.574	3.244.202	2.568.119	2.031.013	2.907.472	1.549.322
Μάιος – May	13.510.900	11.941.791	1.112.898	3.229.309	2.621.601	2.058.648	2.919.335	1.569.109
Ιούν. – June	13.686.142	12.127.202	1.139.157	3.239.147	2.605.230	2.094.221	3.049.447	1.558.940
Ιουλ. – July	13.647.628	12.152.683	1.127.054	3.252.159	2.618.513	2.136.327	3.018.630	1.494.945
Αύγ. – Aug.	13.772.219	12.260.817	1.127.836	3.249.824	2.613.407	2.168.207	3.101.543	1.511.402
Σεπτ. – Sept.	13.782.557	12.313.569	1.128.111	3.252.447	2.684.138	2.206.485	3.042.388	1.468.988
Οκτ. – Oct.	13.971.837	12.507.322	1.124.800	3.310.548	2.735.617	2.238.988	3.097.369	1.464.515
Νοέμ. – Nov.	14.062.441	12.542.910	1.099.635	3.323.209	2.714.027	2.274.241	3.131.798	1.519.531
Δεκ. – Dec.	14.808.375	12.817.710	1.128.123	3.200.012	2.971.450	2.332.287	3.185.838	1.990.665
1999 Ιαν. – Jan.	14.807.479	12.946.646	1.107.514	3.217.016	2.981.583	2.355.546	3.284.987	1.860.833
Φεβρ. – Feb.	14.601.640	13.010.827	1.099.588	3.209.961	2.944.581	2.386.404	3.370.293	1.590.813
Μάρτ. – Mar.	14.769.873	13.220.167	1.112.541	3.244.199	2.970.056	2.430.785	3.462.586	1.549.706
Απρ. – Apr.	14.850.874	13.307.511	1.123.429	3.243.019	2.984.246	2.471.251	3.485.566	1.543.363
Μάιος – May	15.143.949	13.565.751	1.134.300	3.283.280	3.085.548	2.523.119	3.539.504	1.578.198
Ιούν. – June	14.949.260	13.466.489	1.152.096	3.223.145	3.014.953	2.590.536	3.485.759	1.482.771
Ιουλ. – July	15.296.207	13.819.059	1.157.766	3.356.997	3.106.115	2.664.236	3.533.945	1.477.148
Αύγ. – Aug.	15.444.765	13.933.712	1.166.829	3.368.629	3.105.019	2.719.728	3.573.507	1.511.053
Σεπτ. – Sept.*	15.523.850	14.044.909	1.164.652	3.407.614	3.128.621	2.778.851	3.565.171	1.478.941

(α) Πιστώσεις Τράπεζας της Ελλάδος, εμπορικών τραπεζών, Αγροτικής Τράπεζας, ΕΤΒΑ, κτηματικών τραπεζών, τραπεζών επενδύσεων, Ταχυδρομικού Ταμιευτηρίου, Ταμείου Παρακαταθηκών και Δανείων, και από τον Δεκέμβριο 1994 Συνεταιριστικές τράπεζες. Δεν περιλαμβάνονται οι πιστώσεις προς το Δημόσιο (Κεντρική Διοίκηση).

(β) Περιλαμβάνονται δημόσιες επιχειρήσεις, δημόσιοι οργανισμοί και λογαριασμοί ειδικών διαχειρίσεων Δημοσίου.

(γ) Από το Δεκέμβριο 1989 τα στοιχεία δεν είναι πλήρως συγκρίσιμα με τα προηγούμενα εξαιτίας της αλλαγής του τρόπου υποβολής τους από τις τράπεζες.

(δ) Από το Δεκέμβριο 1990 τα υπόλοιπα είναι μειωμένα κατά 625,8 δισεκ. δρχ λόγω μετατροπής ισόποσων δανείων σε ομολογίες (δάνεια οικονομικής εξυγίανσης).

(ε) Από το Δεκέμβριο 1991 τα υπόλοιπα είναι μειωμένα κατά 525,9 δισεκ. δρχ λόγω μετατροπής ισόποσων δανείων σε ομολογίες (δάνεια οικονομικής εξυγίανσης).

(στ) Από το Δεκέμβριο 1992 τα υπόλοιπα είναι μειωμένα κατά 534,5 δισεκ. δρχ λόγω μετατροπής ισόποσων δανείων σε ομολογίες (δάνεια οικονομικής εξυγίανσης).

(ζ) Από το Δεκέμβριο 1993 τα υπόλοιπα είναι μειωμένα κατά 568,1 δισεκ. δρχ λόγω μετατροπής ισόποσων δανείων σε ομολογίες (δάνεια οικονομικής εξυγίανσης).

(η) Από το Δεκέμβριο 1994 τα υπόλοιπα είναι μειωμένα κατά 231,1 δισεκ. δρχ λόγω μετατροπής ισόποσων δανείων σε ομολογίες (δάνεια οικονομικής εξυγίανσης).

(θ) Από το Δεκέμβριο 1996 τα υπόλοιπα είναι μειωμένα κατά 203,8 δισεκ. δρχ λόγω μετατροπής ισόποσων δανείων σε ομολογίες (δάνεια οικονομικής εξυγίανσης).

(ι) Από το Δεκέμβριο 1997 τα υπόλοιπα είναι μειωμένα κατά 53,5 δισεκ. δρχ λόγω μετατροπής ισόποσων δανείων σε ομολογίες (δάνεια οικονομικής εξυγίανσης).

* Προσωρινά στοιχεία.

(α) Credit by the Bank of Greece, the commercial banks, the Agricultural Bank, the Hellenic Industrial Development Bank, the mortgage banks, the investment banks, the Postal Savings Bank, the Deposits and Loan Fund, and from December 1994 cooperatives banks. Credit to the Central Government is not included.

(β) Including public enterprises, public entities and special management accounts of the state.

(γ) As from December 1989 the data are not fully comparable with the previous ones because of a change in the reporting system.

(δ) As from December 1990 the outstanding balances of bank credit are reduced by 625,8 billion drachmas because an equal amount of credit was converted to government bonds.

(ε) As from December 1991 the outstanding balances of bank credit are reduced by 525,9 billion drachmas because an equal amount of credit was converted to government bonds.

(στ) As from December 1992 the outstanding balances of bank credit are reduced by 534,5 billion drachmas because an equal amount of credit was converted to government bonds.

(ζ) As from December 1993 the outstanding balances of bank credit are reduced by 568,1 billion drachmas because an equal amount of credit was converted to government bonds.

(η) As from December 1994 the outstanding balances of bank credit are reduced by 231,1 billion drachmas because an equal amount of credit was converted to government bonds.

(θ) As from December 1996 the outstanding balances of bank credit are reduced by 203,8 billion drachmas because an equal amount of credit was converted to government bonds.

(ι) As from December 1997 the outstanding balances of bank credit are reduced by 53,5 billion drachmas because an equal amount of credit was converted to government bonds.

* Provisional data.

18. Συνολική τραπεζική χρηματοδότηση κατά φορέα

Total bank credit by credit institution

Υπόλοιπα στο τέλος της περιόδου – Outstanding balance at the end of period

Εκατομμύρια δραχμές

Million drachmas

Τέλος έτους ή μηνός End of year or month	Σύνολο Total	Τράπεζα της Ελλάδος (α) Bank of Greece	Εμπορικές Τράπεζες Commercial banks	Αγροτική Τράπεζα Agricultural Bank	Κτηματικές τράπεζες (β) Mortgage banks	Ελληνική Τράπεζα Βιομηχ/κής Αναπτ/ξεως Hellenic Industrial Development Bank	Ταχυδρομικό Ταμιευτήριο Postal Savings Bank	Ταμείο Παρακαταθηκών και δανείων Deposits and Loans Fund	Τράπεζες Επενδύσεων (γ) Investment banks	Συνεταιριστικές τράπεζες Cooperatives banks
1989 (δ)	5.614.893	9.280	2.479.060	1.201.819	488.348	319.643	928.665	117.266	70.812	–
1990 (ε)	5.925.913	8.848	2.659.391	1.411.740	559.444	374.522	699.845	142.502	69.621	–
1991 (στ)	6.442.571	7.475	2.862.803	1.712.640	611.056	459.249	564.363	157.239	67.746	–
1992 (ζ)	7.164.483	4.295	3.277.024	2.058.890	666.852	534.571	379.598	177.827	65.426	–
1993 (η)	7.558.191	3.874	3.836.469	1.710.064	701.119	622.337	406.095	216.231	62.002	–
1994 (θ)	8.287.472	4.854	4.462.526	1.762.643	737.330	713.801	265.846	270.599	48.956	20.917
1995	10.021.203	14.060	5.709.096	2.094.336	800.042	670.560	316.082	341.316	45.690	30.021
1996 (ι)	11.359.584	19.899	6.924.693	2.264.435	920.174	504.760	243.878	388.164	52.040	41.541
1997 (κ)	12.852.767	21.916	8.157.939	2.384.918	1.018.175	425.882	262.183	444.733	78.439	58.582
1998	14.808.375	24.663	10.665.861	2.622.630	60.307	420.912	259.795	524.448	145.868	83.891
1997 Οκτ. – Oct.	12.390.781	19.932	7.963.451	2.120.705	992.661	487.865	273.791	409.033	69.673	53.670
Νοέμ. – Nov.	12.488.500	21.231	8.040.374	2.139.815	1.007.685	467.536	277.348	411.399	66.625	56.487
Δεκ. – Dec.(κ)	12.852.767	21.916	8.157.939	2.384.918	1.018.175	425.882	262.183	444.733	78.439	58.582
1998 Ιαν. – Jan.	12.959.114	21.724	8.434.539	2.179.939	1.029.593	413.989	286.458	448.900	84.317	59.655
Φεβρ. – Feb.	12.845.234	22.022	8.479.953	1.996.189	1.039.599	414.225	291.863	453.181	86.515	61.687
Μάρτ. – Mar.	13.283.904	22.294	8.893.234	2.004.419	1.026.534	432.333	296.392	450.983	92.539	65.176
Απρ. – Apr.	13.403.702	23.188	8.972.390	2.021.730	1.037.112	435.536	300.279	452.663	93.864	66.940
Μάιος – May	13.510.900	23.453	9.046.453	2.047.054	1.045.415	425.687	304.085	456.079	94.310	68.364
Ιούν. – June	13.686.142	23.810	9.159.274	2.063.459	1.048.790	441.238	309.160	473.004	96.282	71.125
Ιούλ. – July	13.647.628	23.706	9.111.453	2.101.733	1.065.633	424.060	266.945	478.250	103.949	71.899
Αύγ. – Aug.	13.772.219	24.008	9.200.310	2.110.607	1.068.766	430.635	270.876	477.850	116.939	72.228
Σεπτ. – Sept.	13.782.557	24.325	9.248.523	2.083.260	1.066.404	424.303	264.202	482.042	114.542	74.956
Οκτ. – Oct.	13.971.837	24.520	9.396.370	2.113.663	1.072.992	423.246	263.302	485.929	114.761	77.054
Νοέμ. – Nov.	14.062.441	24.446	10.441.989	2.173.948	58.974	404.807	265.892	490.343	122.410	79.632
Δεκ. – Dec.	14.808.375	24.663	10.665.861	2.622.630	60.307	420.912	259.795	524.448	145.868	83.891
1999 Ιαν. – Jan.	14.807.479	25.627	10.796.601	2.457.247	62.423	404.153	278.042	528.845	162.819	91.722
Φεβρ. – Feb.	14.601.640	25.296	10.839.587	2.207.561	64.111	407.458	279.995	529.603	160.880	87.149
Μάρτ. – Mar.	14.769.873	25.410	11.018.758	2.180.615	65.003	413.386	285.098	531.263	159.394	90.946
Απρ. – Apr.	14.850.874	25.133	11.072.982	2.189.037	67.122	416.392	286.664	531.403	170.640	91.501
Μάιος – May	15.143.949	25.308	11.348.672	2.203.743	70.479	411.860	288.956	532.251	170.587	92.093
Ιούν. – June	14.949.260	25.653	11.071.027	2.241.349	73.983	429.173	292.899	547.768	173.953	93.455
Ιούλ. – July	15.296.207	25.850	11.379.244	2.286.015	78.867	404.591	296.653	552.014	179.200	93.773
Αύγ. – Aug.	15.444.765	26.241	11.434.942	2.356.528	82.804	410.043	299.639	552.562	189.751	92.255
Σεπτ. – Sept.*	15.523.850	26.232	11.499.975	2.369.791	85.825	407.798	303.793	552.923	182.997	94.516

(α) Πιστώσεις απευθείας προς την οικονομία.

(β) Από το Νοέμβριο 1998 η Εθνική Κτηματική Τράπεζα της Ελλάδος περιλαμβάνεται στις Εμπορικές Τράπεζες λόγω συγχώνευσής της με την Εθνική Τράπεζα. Ασπίς Στεγαστική Τράπεζα.

(γ) Εθνική Τράπεζα Επενδύσεων Βιομηχανικής Αναπτύξεως και Τράπεζα Επενδύσεων.

(δ) Βλ. υποσημείωση (γ) στον πίνακα 17, σελ. 33.

(ε) Βλ. υποσημείωση (δ) στον πίνακα 17, σελ. 33.

(στ) Βλ. υποσημείωση (ε) στον πίνακα 17, σελ. 33.

(ζ) Βλ. υποσημείωση (στ) στον πίνακα 17, σελ. 33.

(η) Βλ. υποσημείωση (ζ) στον πίνακα 17, σελ. 33.

(θ) Βλ. υποσημείωση (η) στον πίνακα 17, σελ. 33.

(ι) Βλ. υποσημείωση (θ) στον πίνακα 17, σελ. 33.

(κ) Βλ. υποσημείωση (ι) στον πίνακα 17, σελ. 33.

* Προσωρινά στοιχεία.

(α) Credit directly to the economy.

(β) As from November 1998 the National Mortgage Bank of Greece include in the commercial banks due to its merger with the National bank of Greece. Aspis bank.

(γ) National Investment Bank for Industrial Development and Investment Bank.

(δ) See footnote (γ) table 17, p. 33.

(ε) See footnote (δ) table 17, p. 33.

(στ) See footnote (ε) table 17, p. 33.

(ζ) See footnote (στ) table 17, p. 33.

(η) See footnote (ζ) table 17, p. 33.

(θ) See footnote (η) table 17, p. 33.

(ι) See footnote (θ) table 17, p. 33.

(κ) See footnote (ι) table 17, p. 33.

* Provisional data.

19. Συνολική τραπεζική χρηματοδότηση ιδιωτικού τομέα κατά διάρκεια και νόμισμα
Total bank credit of private sector by maturity and currency

Υπόλοιπα στο τέλος της περιόδου – Outstanding balance at the end of period

Εκατομμύρια δραχμές

Million drachmas

Τέλος έτους ή μηνός End of year or month	Σύνολο Total	Ανάλυση κατά διάρκεια By maturity		Ανάλυση κατά νόμισμα By currency	
		Βραχυπρόθεσμα δάνεια Sort-term loans	Μακροπρόθεσμα δάνεια Long-term loans	Δάνεια σε δραχμές Loans in drachmas	Δάνεια σε συνάλλαγμα Loans in foreign currency
1989 (α)	3.917.239	2.142.302	1.774.937	3.770.583	146.656
1990 (β)	4.457.052	2.408.154	2.048.898	4.266.005	191.047
1991 (γ)	5.134.727	2.873.202	2.261.525	4.804.889	329.838
1992 (δ)	5.828.167	3.390.803	2.437.364	5.338.054	490.113
1993 (ε)	6.008.943	3.413.022	2.595.921	5.372.321	636.622
1994 (στ)	6.824.690	4.003.983	2.820.707	5.909.111	915.579
1995	8.327.995	4.994.086	3.333.909	6.858.142	1.469.853
1996 (ζ)	9.676.096	5.903.772	3.772.324	7.362.206	2.313.890
1997 (η)	11.145.783	6.737.094	4.408.689	8.407.454	2.738.329
1998	12.817.710	7.751.086	5.066.624	9.703.146	3.114.564
1997 Οκτ. – Oct.	10.921.323	6.673.136	4.248.187	8.152.068	2.769.255
Νοέμ. – Nov.	11.027.406	6.721.353	4.306.053	8.220.619	2.806.787
Δεκ. – Dec.(η)	11.145.783	6.737.094	4.408.689	8.407.454	2.738.329
1998 Ιαν. – Jan.	11.256.660	6.833.176	4.423.484	8.422.945	2.833.715
Φεβρ. – Feb.	11.337.178	6.862.847	4.474.331	8.486.592	2.850.586
Μάρτ. – Mar.	11.754.302	7.219.271	4.535.031	8.743.672	3.010.630
Απρ. – Apr.	11.854.380	7.257.244	4.597.136	9.254.778	2.599.602
Μάιος – May	11.941.791	7.323.412	4.618.379	9.325.536	2.616.255
Ιούν. – June	12.127.202	7.361.572	4.765.630	9.404.630	2.722.572
Ιούλ. – July	12.152.683	7.348.413	4.804.270	9.407.088	2.745.595
Αύγ. – Aug.	12.260.817	7.408.038	4.852.779	9.360.164	2.900.653
Σεπτ. – Sept.	12.313.569	7.456.204	4.857.365	9.457.043	2.856.526
Οκτ. – Oct.	12.507.322	7.605.908	4.901.414	9.386.273	3.121.049
Νοέμ. – Nov.	12.542.910	7.579.806	4.963.104	9.447.689	3.095.221
Δεκ. – Dec.	12.817.710	7.751.086	5.066.624	9.703.146	3.114.564
1999 Ιαν. – Jan.	12.946.646	7.887.287	5.059.359	9.727.803	3.218.843
Φεβρ. – Feb.	13.010.827	7.927.347	5.083.480	9.693.788	3.317.039
Μάρτ. – Mar.	13.220.167	8.058.813	5.161.354	9.728.038	3.492.129
Απρ. – Apr.	13.307.511	8.080.316	5.227.195	9.750.048	3.557.463
Μάιος – May	13.565.751	8.292.843	5.272.908	9.974.901	3.590.850
Ιούν. – June	13.466.489	8.118.690	5.347.799	9.990.456	3.476.033
Ιούλ. – July	13.819.059	8.371.767	5.447.292	10.189.484	3.629.575
Αύγ. – Aug.	13.933.712	8.395.426	5.538.286	10.124.558	3.809.154
Σεπτ. – Sept.*	14.044.909	8.482.285	5.562.624	10.207.841	3.837.068

(α) Βλ. υποσημείωση (γ) στον πίνακα 17, σελ. 33.
(β) Βλ. υποσημείωση (δ) στον πίνακα 17, σελ. 33.
(γ) Βλ. υποσημείωση (ε) στον πίνακα 17, σελ. 33.
(δ) Βλ. υποσημείωση (στ) στον πίνακα 17, σελ. 33.
(ε) Βλ. υποσημείωση (ζ) στον πίνακα 17, σελ. 33.
(στ) Βλ. υποσημείωση (η) στον πίνακα 17, σελ. 33.
(ζ) Βλ. υποσημείωση (θ) στον πίνακα 17, σελ. 33.
(η) Βλ. υποσημείωση (ι) στον πίνακα 17, σελ. 33.
* Προσωρινά στοιχεία.

(α) See footnote (γ) table 17, p. 33.
(β) See footnote (δ) table 17, p. 33.
(γ) See footnote (ε) table 17, p. 33.
(δ) See footnote (στ) table 17, p. 33.
(ε) See footnote (ζ) table 17, p. 33.
(στ) See footnote (η) table 17, p. 33.
(ζ) See footnote (θ) table 17, p. 33.
(η) See footnote (ι) table 17, p. 33.
* Provisional data.

20. Χρηματοδότηση της γεωργίας και της αλιείας
Credit to agriculture and fishery

Υπόλοιπα στο τέλος της περιόδου – Outstanding balance at the end of period

Εκατομμύρια δραχμές

Million drachmas

Τέλος έτους ή μηνός End of year or month	Γενικό Σύνολο Grand Total	Ιδιωτικός τομέας Private sector									Λογαριασμοί ειδικών διαχειρίσεων Δημοσίου Special management accounts of the state
		Σύνολο Total	Βραχυπρόθεσμα δάνεια Short - term loans					Μακροπρόθεσμα δάνεια Long - term loans			
			Σύνολο Total	Καλλιεργητικά Cultiva- tion loans	Γεωργικά εφόδια Agricultural supplies	Οργανισμοί συγκέντρωσης αγροτικών προϊόντων Organisations purchasing and marketing agricultural products	Λοιπά Other	Σύνολο Total	Για εγγειο- βελτίωση και εξο- πλισμό For land reclamation	Προς την αλιεία To fishing industry	
1989 (α)	889.098	767.118	481.329	145.798	57.840	212.840	64.851	285.789	277.984	7.805	121.980
1990	1.074.995	919.162	540.736	139.382	92.197	246.087	63.070	378.426	372.701	5.725	155.833
1991	1.208.162	1.031.555	636.716	176.150	98.692	247.693	114.181	394.839	382.547	12.292	176.607
1992 (β)	1.414.429	1.121.021	681.464	227.731	48.154	323.321	82.258	439.557	426.845	12.712	293.408
1993 (γ)	1.179.210	840.971	394.925	245.565	21.478	69.632	58.250	446.046	434.020	12.026	338.239
1994	1.197.719	899.713	425.283	271.846	18.180	67.511	67.746	474.430	462.138	12.292	298.006
1995	1.479.594	1.031.029	437.319	305.578	9.551	73.625	48.565	593.710	582.338	11.372	448.565
1996 (δ)	1.560.465	1.087.649	457.540	364.117	7.321	45.201	40.901	630.109	617.808	12.301	472.816
1997	1.591.541	1.118.434	434.620	343.228	17.176	43.722	30.494	683.814	672.450	11.364	473.107
1998	1.705.749	1.128.123	422.809	339.009	11.965	43.527	28.308	705.314	695.425	9.889	577.626
1997 Ιούλ. – July	1.239.550	1.119.241	469.480	388.058	10.637	43.300	27.485	649.761	638.061	11.700	120.309
Αύγ. – Aug.	1.333.123	1.123.244	472.341	387.744	12.932	43.625	28.040	650.903	639.375	11.528	209.879
Σεπτ. – Sept.	1.322.062	1.122.597	472.972	393.276	10.298	43.683	25.715	649.625	638.275	11.350	199.465
Οκτ. – Oct.	1.396.341	1.102.042	459.440	376.978	11.418	43.719	27.325	642.602	631.357	11.245	294.299
Νοέμ. – Nov.	1.383.242	1.073.344	436.437	350.138	11.862	43.733	30.704	636.907	625.828	11.079	309.898
Δεκ. – Dec.	1.591.541	1.118.434	434.620	343.228	17.176	43.722	30.494	683.814	672.450	11.364	473.107
1998 Ιαν. – Jan.	1.403.205	1.071.002	385.050	294.499	15.597	43.940	31.014	685.952	674.574	11.378	332.203
Φεβρ. – Feb.	1.222.424	1.080.802	382.289	292.206	15.330	43.938	30.815	698.513	687.086	11.427	141.622
Μάρτ. – Mar.	1.227.726	1.090.378	389.590	300.589	15.910	43.063	30.028	700.788	688.966	11.822	137.348
Απρ. – Apr.	1.234.324	1.103.574	407.656	317.229	16.667	43.438	30.322	695.918	684.230	11.688	130.750
Μάιος – May	1.259.600	1.112.898	416.713	328.028	15.299	43.374	30.012	696.185	684.627	11.558	146.702
Ιούν. – June	1.271.791	1.139.157	443.732	359.731	14.161	43.394	26.446	695.425	683.916	11.509	132.634
Ιούλ. – July	1.304.724	1.127.054	433.555	351.516	12.761	43.405	25.873	693.499	682.075	11.424	177.670
Αύγ. – Aug.	1.300.942	1.127.836	435.919	354.633	11.793	43.403	26.090	691.917	680.684	11.233	173.106
Σεπτ. – Sept.	1.266.784	1.128.111	440.648	359.006	11.962	43.384	26.296	687.463	676.360	11.103	138.673
Οκτ. – Oct.	1.267.048	1.124.800	439.420	356.627	11.944	43.539	27.310	685.380	674.287	11.093	142.248
Νοέμ. – Nov.	1.305.819	1.099.635	423.607	338.074	11.848	43.494	30.191	676.028	665.060	10.968	206.184
Δεκ. – Dec.	1.705.749	1.128.123	422.809	339.009	11.965	43.527	28.308	705.314	695.425	9.889	577.626
1999 Ιαν. – Jan.	1.547.570	1.107.514	406.599	323.927	11.983	43.599	27.090	700.915	691.774	9.141	440.056
Φεβρ. – Feb.	1.290.926	1.099.588	408.882	322.879	11.943	43.588	30.472	690.706	681.423	9.283	191.338
Μάρτ. – Mar.	1.266.231	1.112.541	421.123	336.426	12.175	43.294	29.228	691.418	682.361	9.057	153.690
Απρ. – Apr.	1.281.394	1.123.429	436.555	353.314	11.834	43.609	27.798	686.874	677.744	9.130	157.965
Μάιος – May	1.290.177	1.134.300	451.962	367.305	12.064	43.552	29.041	682.338	673.094	9.244	155.877
Ιούν. – June	1.302.474	1.152.096	474.684	393.549	12.127	43.695	25.313	677.412	667.485	9.927	150.378
Ιούλ. – July	1.324.513	1.157.766	482.463	400.261	12.143	43.737	26.322	675.303	665.211	10.092	166.747
Αύγ. – Aug.	1.370.443	1.166.829	490.227	406.604	12.060	44.146	27.417	676.602	665.672	10.930	203.614
Σεπτ. – Sept.*	1.354.956	1.164.652	492.567	409.977	12.235	43.916	26.439	672.085	660.688	11.397	190.304

(α) Βλ. υποσημείωση (γ) στον πίνακα 17, σελ. 33.
(β) Βλ. υποσημείωση (στ) στον πίνακα 17, σελ. 33.
(γ) Βλ. υποσημείωση (ζ) στον πίνακα 17, σελ. 33.
(δ) Βλ. υποσημείωση (θ) στον πίνακα 17, σελ. 33.
* Προσωρινά στοιχεία.

(α) See footnote (γ) table 17, p. 33.
(β) See footnote (στ) table 17, p. 33.
(γ) See footnote (ζ) table 17, p. 33.
(δ) See footnote (θ) table 17, p. 33.
* Provisional data.

21. Χρηματοδότηση της μεταποίησης και των μεταλλείων

Credit to manufacturing and mining

Υπόλοιπα στο τέλος της περιόδου – Outstanding balance at the end of period

Εκατομμύρια δραχμές

Million drachmas

Τέλος έτους ή μηνός End of year or month	Γενικό Σύνολο Grand Total	Βιομηχανία και μεταλλεία Industry and mining			Βιοτεχνία Small-scale industry						
		Σύνολο Total	Βραχυπρό- θεσμα δάνεια Short - term loans	Μακροπρό- θεσμα δάνεια Long - term loans	Σύνολο Total	Από το Ειδικό Κεφάλαιο NE 197/1978 Loans from special funds			Από τα ίδια διαθέσιμα Loans from own sources		
						Σύνολο Total	Βραχυπρό- θεσμα δάνεια Short - term loans	Μακροπρό- θεσμα δάνεια Long - term loans	Σύνολο Total	Βραχυπρό- θεσμα δάνεια Short - term loans	Μακροπρό- θεσμα δάνεια Long - term loans
1989 (α)	1.697.417	1.319.133	866.013	453.120	378.284	286.354	168.099	118.255	91.930	80.423	11.507
1990 (β)	1.764.570	1.346.857	870.865	475.992	417.713	306.092	179.515	126.577	111.621	97.626	13.995
1991 (γ)	2.002.532	1.568.913	1.038.070	530.843	433.619	288.523	162.814	125.709	145.096	125.615	19.481
1992 (δ)	2.200.033	1.734.567	1.202.252	532.315	465.466	290.135	171.507	118.628	175.331	152.588	22.743
1993 (ε)	2.191.273	1.713.530	1.178.379	535.151	477.743	275.086	164.515	110.571	202.657	175.707	26.950
1994 (στ)	2.437.924	1.913.435	1.342.689	570.746	524.489	300.649	187.168	113.481	223.840	195.383	28.457
1995	2.788.911	2.177.768	1.604.931	572.837	611.143	333.931	215.375	118.556	277.212	246.111	31.101
1996 (ζ)	3.028.884	2.369.954	1.868.776	501.178	658.930	318.502	194.382	124.120	340.428	298.493	41.935
1997 (η)	3.185.394	2.459.864	1.973.691	486.173	725.530	310.625	176.221	134.404	414.905	358.174	56.731
1998	3.200.012	2.394.632	1.893.040	501.592	805.380	314.700	177.647	137.053	490.680	419.513	71.167
1997 Ιούλ. – July	3.237.709	2.514.975	2.016.098	498.877	722.734	330.548	199.707	130.841	392.186	341.752	50.434
Αύγ. – Aug.	3.218.089	2.498.560	1.999.901	498.659	719.529	330.386	198.630	131.756	389.143	338.150	50.993
Σεπτ. – Sept.	3.213.315	2.487.636	1.989.995	497.641	725.679	333.647	198.634	135.013	392.032	339.931	52.101
Οκτ. – Oct.	3.208.420	2.491.212	1.990.785	500.427	717.208	324.771	190.252	134.519	392.437	338.968	53.469
Νοέμ. – Nov.	3.237.392	2.519.879	2.022.430	497.449	717.513	315.850	182.317	133.533	401.663	346.896	54.767
Δεκ. – Dec.(η)	3.185.394	2.459.864	1.973.691	486.173	725.530	310.625	176.221	134.404	414.905	358.174	56.731
1998 Ιαν. – Jan.	3.228.355	2.506.003	2.035.123	470.880	722.352	303.757	171.422	132.335	418.595	361.108	57.487
Φεβρ. – Feb.	3.227.126	2.499.022	2.026.343	472.679	728.104	303.415	172.028	131.387	424.689	365.450	59.239
Μάρτ. – Mar.	3.273.847	2.531.688	2.063.165	468.523	742.159	308.580	175.867	132.713	433.579	372.026	61.553
Απρ. – Apr.	3.244.202	2.497.208	2.023.042	474.166	746.994	309.093	177.563	131.530	437.901	375.581	62.320
Μάιος – May	3.229.309	2.476.062	2.005.773	470.289	753.247	308.836	177.249	131.587	444.411	381.883	62.528
Ιούν. – June	3.239.147	2.465.190	1.983.853	481.337	773.957	316.968	181.285	135.683	456.989	392.611	64.378
Ιούλ. – July	3.252.159	2.484.269	2.007.787	476.482	767.890	312.741	178.930	133.811	455.149	390.726	64.423
Αύγ. – Aug.	3.249.824	2.490.003	2.010.423	479.580	759.821	309.024	175.828	133.196	450.797	386.062	64.735
Σεπτ. – Sept.	3.252.447	2.480.714	2.002.776	477.938	771.733	309.531	175.111	134.420	462.202	395.858	66.344
Οκτ. – Oct.	3.310.548	2.537.284	2.057.787	479.497	773.264	306.131	172.773	133.358	467.133	401.001	66.132
Νοέμ. – Nov.	3.323.209	2.550.565	2.067.467	483.098	772.644	304.978	171.839	133.139	467.666	400.833	66.833
Δεκ. – Dec.	3.200.012	2.394.632	1.893.040	501.592	805.380	314.700	177.647	137.053	490.680	419.513	71.167
1999 Ιαν. – Jan.	3.217.016	2.414.406	1.925.352	489.054	802.610	307.056	173.084	133.972	495.554	424.960	70.594
Φεβρ. – Feb.	3.209.961	2.414.519	1.921.519	493.000	795.442	302.592	170.416	132.176	492.850	422.001	70.849
Μάρτ. – Mar.	3.244.199	2.443.700	1.949.693	494.007	800.499	302.603	169.639	132.964	497.896	425.667	72.229
Απρ. – Apr.	3.243.019	2.448.607	1.951.083	497.524	794.412	298.882	167.251	131.631	495.530	422.126	73.404
Μάιος – May	3.283.280	2.482.033	1.985.501	496.532	801.247	297.046	165.492	131.554	504.201	429.983	74.218
Ιούν. – June	3.223.145	2.411.957	1.909.675	502.282	811.188	302.581	167.956	134.625	508.607	430.716	77.891
Ιούλ. – July	3.356.997	2.546.582	2.034.555	512.027	810.415	298.225	165.185	133.040	512.190	433.856	78.334
Αύγ. – Aug.	3.368.629	2.569.408	2.035.796	533.612	799.221	293.785	161.960	131.825	505.436	426.465	78.971
Σεπτ. – Sept.*	3.407.614	2.592.580	2.044.757	547.823	815.034	294.635	163.082	131.553	520.399	438.533	81.866

(α) Βλ. υποσημείωση (γ) στον πίνακα 17, σελ. 33.
(β) Βλ. υποσημείωση (δ) στον πίνακα 17, σελ. 33.
(γ) Βλ. υποσημείωση (ε) στον πίνακα 17, σελ. 33.
(δ) Βλ. υποσημείωση (στ) στον πίνακα 17, σελ. 33.
(ε) Βλ. υποσημείωση (ζ) στον πίνακα 17, σελ. 33.
(στ) Βλ. υποσημείωση (η) στον πίνακα 17, σελ. 33.
(ζ) Βλ. υποσημείωση (θ) στον πίνακα 17, σελ. 33.
(η) Βλ. υποσημείωση (ι) στον πίνακα 17, σελ. 33.
* Προσωρινά στοιχεία.

(a) See footnote (γ) table 17, p. 33.
(β) See footnote (δ) table 17, p. 33.
(γ) See footnote (ε) table 17, p. 33.
(δ) See footnote (στ) table 17, p. 33.
(ε) See footnote (ζ) table 17, p. 33.
(στ) See footnote (η) table 17, p. 33.
(ζ) See footnote (θ) table 17, p. 33.
(η) See footnote (ι) table 17, p. 33.
* Provisional data.

22. Χρηματοδότηση του εμπορίου
Credit to trade

Υπόλοιπα στο τέλος της περιόδου – Outstanding balance at the end of period

Εκατομμύρια δραχμές

Million drachmas

Τέλος έτους ή μηνός End of year or month	Σύνολο Total	Εσωτερικό εμπόριο Domestic trade	Εισαγωγικό εμπόριο Import trade	Εξαγωγικό εμπόριο Export trade	Καπνεμπόριο Tobacco trade
1989 (α)	367.495	235.319	64.071	26.695	41.410
1990	499.662	330.021	97.538	32.818	39.285
1991	622.728	411.558	110.949	51.485	48.736
1992	825.947	580.508	130.620	68.021	46.798
1993	1.042.875	753.023	175.658	63.906	50.288
1994	1.231.810	925.409	190.300	61.851	54.250
1995	1.584.839	1.232.212	234.726	69.603	48.298
1996	1.890.382	1.471.120	294.947	73.898	50.417
1997	2.316.855	1.837.432	340.857	78.676	59.890
1998	2.971.450	2.248.357	557.907	81.392	83.794
1997 Ιουλ. – July	2.239.652	1.749.092	336.840	91.412	62.308
Αύγ. – Aug.	2.248.894	1.762.904	336.691	92.827	56.432
Σεπτ. – Sept.	2.256.267	1.774.088	328.285	94.755	59.139
Οκτ. – Oct.	2.269.793	1.795.669	327.868	88.055	58.201
Νοέμ. – Nov.	2.290.575	1.807.971	343.524	82.064	57.016
Δεκ. – Dec.	2.316.855	1.837.432	340.857	78.676	59.890
1998 Ιαν. – Jan.	2.350.852	1.875.742	342.791	82.241	50.078
Φεβρ. – Feb.	2.353.271	1.882.712	344.877	78.244	47.438
Μάρτ. – Mar.	2.476.256	1.978.988	360.238	76.224	60.806
Απρ. – Apr.	2.568.119	2.058.141	363.383	71.967	74.628
Μάιος – May	2.621.601	2.097.027	377.612	75.485	71.477
Ιούν. – June	2.605.230	2.090.359	358.416	77.155	79.300
Ιούλ. – July	2.618.513	2.101.403	363.244	70.893	82.973
Αύγ. – Aug.	2.613.407	2.090.230	368.730	70.853	83.594
Σεπτ. – Sept.	2.684.138	2.154.285	370.910	66.227	92.716
Οκτ. – Oct.	2.735.617	2.183.941	395.256	79.269	77.151
Νοέμ. – Nov.	2.714.027	2.192.089	372.039	76.224	73.675
Δεκ. – Dec.	2.971.450	2.248.357	557.907	81.392	83.794
1999 Ιαν. – Jan.	2.981.583	2.273.116	554.372	84.252	69.843
Φεβρ. – Feb.	2.944.581	2.253.892	543.587	83.207	63.895
Μάρτ. – Mar.	2.970.056	2.286.973	537.624	82.655	62.804
Απρ. – Apr.	2.984.246	2.302.110	531.868	84.264	66.004
Μάιος – May	3.085.548	2.357.404	558.283	69.216	100.645
Ιούν. – June	3.014.953	2.294.801	550.808	68.046	101.298
Ιούλ. – July	3.106.115	2.342.286	594.972	68.746	100.111
Αύγ. – Aug.	3.105.019	2.336.975	600.249	71.018	96.777
Σεπτ. – Sept.*	3.128.621	2.351.396	607.688	69.114	100.423

(α) Βλ. υποσημείωση (γ) στον πίνακα 17, σελ. 33.
* Προσωρινά στοιχεία.

(α) See footnote (γ) table 17, p. 33.
* Provisional data.

23. Χρηματοδότηση των λοιπών κλάδων του ιδιωτικού τομέα Credit to other activities in the private sector

Υπόλοιπα στο τέλος της περιόδου – Outstanding balance at the end of period

Εκατομμύρια δραχμές

Million drachmas

Τέλος έτους ή μηνός End of year or month	Γενικό Σύνολο Grand Total	Τουρισμός – Tourism			Ναυτιλία Shipping	Καταναλωτική πίστη Consumer credit	Λοιπά Other
		Σύνολο Total	Βραχυπρόθεσμα δάνεια Short-term loans	Μακροπρόθεσμα δάνεια Long-term loans			
1989 (α)	469.761	186.922	20.600	166.322	76.228	57.329	149.282
1990	572.112	229.118	27.170	201.948	93.140	64.597	185.257
1991	700.244	276.259	36.195	240.064	136.782	73.574	213.629
1992 (β)	823.281	304.221	46.669	257.552	182.534	97.224	239.302
1993	1.004.227	324.177	48.846	275.331	262.150	128.329	289.571
1994	1.234.595	343.451	54.882	288.569	287.679	230.727	372.738
1995	1.704.210	398.521	81.233	317.288	354.052	423.108	528.529
1996 (γ)	2.114.791	439.060	103.723	335.337	386.964	574.453	714.314
1997	2.600.690	464.657	121.868	342.789	490.474	731.560	913.999
1998	3.185.838	513.072	164.442	348.630	548.045	1.000.600	1.124.121
1997 Ιουλ. – July	2.453.778	469.401	117.419	351.982	472.153	649.668	862.556
Αύγ. – Aug.	2.458.988	463.426	113.247	350.179	471.855	658.851	864.856
Σεπτ. – Sept.	2.497.624	458.926	110.638	348.288	467.375	681.234	890.089
Οκτ. – Oct.	2.503.569	454.616	110.175	344.441	458.083	697.847	893.023
Νοέμ. – Nov.	2.555.055	462.838	112.674	350.164	482.233	711.463	898.521
Δεκ. – Dec.	2.600.690	464.657	121.868	342.789	490.474	731.560	913.999
1998 Ιαν. – Jan.	2.652.530	466.134	127.247	338.887	500.043	743.339	943.014
Φεβρ. – Feb.	2.686.128	471.924	130.379	341.545	502.205	757.790	954.209
Μάρτ. – Mar.	2.915.189	497.497	143.075	354.422	563.754	770.893	1.083.045
Απρ. – Apr.	2.907.472	505.327	144.436	360.891	549.627	777.417	1.075.101
Μάιος – May	2.919.335	497.667	139.812	357.855	544.903	800.694	1.076.071
Ιούν. – June	3.049.447	505.406	139.037	366.369	597.194	820.602	1.126.245
Ιουλ. – July	3.018.630	495.620	135.813	359.807	581.111	844.599	1.097.300
Αύγ. – Aug.	3.101.543	490.006	127.880	362.126	616.220	866.921	1.128.396
Σεπτ. – Sept.	3.042.388	484.253	123.917	360.336	558.858	890.485	1.108.792
Οκτ. – Oct.	3.097.369	485.456	124.421	361.035	555.511	912.931	1.143.471
Νοέμ. – Nov.	3.131.798	493.240	128.596	364.644	560.463	934.338	1.143.757
Δεκ. – Dec.	3.185.838	513.072	164.442	348.630	548.045	1.000.600	1.124.121
1999 Ιαν. – Jan.	3.284.987	509.612	167.353	342.259	566.830	1.019.347	1.189.198
Φεβρ. – Feb.	3.370.293	515.368	170.293	345.075	581.859	1.034.971	1.238.095
Μάρτ. – Mar.	3.462.586	527.503	174.913	352.590	597.066	1.108.610	1.229.407
Απρ. – Apr.	3.485.566	537.346	178.298	359.048	577.309	1.153.036	1.217.875
Μάιος – May	3.539.504	540.946	173.431	367.515	583.531	1.184.664	1.230.363
Ιούν. – June	3.485.759	542.374	175.528	366.846	575.373	1.201.894	1.166.118
Ιουλ. – July	3.533.945	528.107	163.716	364.391	552.712	1.230.866	1.222.260
Αύγ. – Aug.	3.573.507	526.346	158.946	367.400	559.632	1.263.876	1.223.653
Σεπτ. – Sept.	3.565.171	520.285	153.281	367.004	569.949	1.242.206	1.232.731

(α) Βλ. υποσημείωση (γ) στον πίνακα 17, σελ. 33.

(β) Βλ. υποσημείωση (στ) στον πίνακα 17, σελ. 33.

(γ) Βλ. υποσημείωση (θ) στον πίνακα 17, σελ. 33.

* Προσωρινά στοιχεία.

(α) See footnote (γ) table 17, p. 33.

(β) See footnote (στ) table 17, p. 33.

(γ) See footnote (θ) table 17, p. 33.

* Provisional data.

24. Χρηματοδότηση των δημόσιων επιχειρήσεων και οργανισμών
Credit to public enterprises and entities

Υπόλοιπα στο τέλος της περιόδου – Outstanding balance at the end of period

Εκατομμύρια δραχμές

Million drachmas

Τέλος έτους ή μηνός End of year or month	Γενικό Σύνολο Grand Total	Δημόσιες επιχειρήσεις Public enterprises				Δημόσιοι οργανισμοί Public entities				Λογαριασμοί ειδικών διαχειρίσεων Δημοσίου Special management accounts of the State
		Σύνολο Total	Ηλεκτρική ενέργεια Energy	Μεταφορές και επικοινωνίες Transport and commu- nications	Λοπά Other	Σύνολο Total	Κοινωνική ασφάλιση Social insurance	Τοπική αυτοδιοί- κηση Local authorities	Λοπά Other	
1989 (α)	1.697.654	793.897	210.856	286.620	296.421	781.777	668.675	42.280	70.822	121.980
1990 (β)	1.468.861	636.935	190.207	242.023	204.705	676.093	532.885	48.295	94.913	155.833
1991 (γ)	1.307.844	497.339	172.832	160.387	164.120	633.898	434.179	53.453	146.266	176.607
1992 (δ)	1.336.316	432.352	144.400	127.231	160.721	610.556	342.519	61.004	207.033	293.408
1993 (ε)	1.549.248	497.433	117.507	208.044	171.882	713.576	368.741	71.154	273.681	338.239
1994 (στ)	1.462.782	543.073	161.210	226.442	155.421	621.703	220.482	79.388	321.833	298.006
1995	1.693.208	581.050	214.540	213.998	152.512	663.593	242.472	86.717	334.404	448.565
1996 (ζ)	1.683.488	615.122	276.177	213.402	125.543	595.550	190.934	117.692	286.924	472.816
1997 (η)	1.706.984	674.973	291.065	241.578	142.330	558.904	171.648	123.563	263.693	473.107
1998	1.990.665	892.213	438.547	268.621	185.045	520.826	145.595	131.395	243.836	577.626
1997 Ιουλ. – July.	1.299.360	609.249	260.860	219.456	128.933	569.802	189.469	109.126	271.207	120.309
Αύγ. – Aug.	1.388.259	608.785	257.427	222.551	128.807	569.595	189.469	106.867	273.259	209.879
Σεπτ. – Sept.	1.377.008	609.031	255.960	225.516	127.855	568.512	190.015	106.557	271.940	199.465
Οκτ. – Oct.	1.469.458	609.374	252.063	222.457	134.854	565.785	189.982	105.503	270.300	294.299
Νοέμ. – Nov.	1.461.094	602.897	248.507	222.389	132.001	548.299	189.982	105.433	252.884	309.898
Δεκ. – Dec. (η)	1.706.984	674.973	291.065	241.578	142.330	558.904	171.648	123.563	263.693	473.107
1998 Ιαν. – Jan.	1.702.454	798.167	377.962	255.439	164.766	572.084	192.265	122.566	257.253	332.203
Φεβρ. – Feb.	1.508.056	795.786	374.568	262.126	159.092	570.648	192.273	121.737	256.638	141.622
Μάρτ. – Mar.	1.529.602	805.801	380.692	270.231	154.878	586.453	191.412	119.918	275.123	137.348
Απρ. – Apr.	1.549.322	832.240	398.438	271.012	162.790	586.332	191.152	118.520	276.660	130.750
Μάιος – May	1.569.109	845.317	409.775	270.485	165.057	577.090	191.152	117.175	268.763	146.702
Ιούν. – June	1.558.940	847.733	400.612	285.839	161.282	578.573	192.204	114.600	271.769	132.634
Ιουλ. – July.	1.494.945	784.057	375.146	262.746	146.165	533.218	161.736	114.226	257.256	177.670
Αύγ. – Aug.	1.511.402	802.137	372.766	278.956	150.415	536.159	161.736	112.792	261.631	173.106
Σεπτ. – Sept.	1.468.998	803.396	382.056	271.317	150.023	526.919	157.597	111.668	257.654	138.673
Οκτ. – Oct.	1.464.515	796.949	378.681	262.736	155.532	525.318	157.370	112.026	255.922	142.248
Νοέμ. – Nov.	1.519.531	806.414	384.307	262.576	159.531	506.933	156.664	113.720	236.549	206.184
Δεκ. – Dec.	1.990.665	892.213	438.547	268.621	185.045	520.826	145.595	131.395	243.836	577.626
1999 Ιαν. – Jan.	1.860.833	912.428	426.720	299.289	186.419	508.349	145.467	132.941	229.941	440.056
Φεβρ. – Feb.	1.590.813	909.456	421.171	299.634	188.651	490.019	127.466	131.892	230.661	191.338
Μάρτ. – Mar.	1.549.706	900.921	416.084	290.937	193.900	495.095	126.582	132.078	236.435	153.690
Απρ. – Apr.	1.543.363	892.853	413.006	288.803	191.044	492.545	126.466	129.975	236.104	157.965
Μάιος – May	1.578.198	926.995	410.112	317.646	199.237	495.326	126.045	127.592	241.689	155.877
Ιούν. – June	1.482.771	839.556	355.295	274.060	210.201	492.837	125.705	123.604	243.528	150.378
Ιουλ. – July.	1.477.148	841.970	353.243	290.537	198.190	468.431	125.705	120.675	222.051	166.747
Αύγ. – Aug.	1.511.053	836.909	350.253	288.273	198.383	470.530	125.521	122.404	222.605	203.614
Σεπτ. – Sept*.	1.478.941	819.982	341.145	280.030	198.807	468.655	125.054	120.349	223.252	190.304

(α) Βλ. υποσημείωση (γ) στον πίνακα 17, σελ. 33.
 (β) Βλ. υποσημείωση (δ) στον πίνακα 17, σελ. 33.
 (γ) Βλ. υποσημείωση (ε) στον πίνακα 17, σελ. 33.
 (δ) Βλ. υποσημείωση (στ) στον πίνακα 17, σελ. 33.
 (ε) Βλ. υποσημείωση (ζ) στον πίνακα 17, σελ. 33.
 (στ) Βλ. υποσημείωση (η) στον πίνακα 17, σελ. 33.
 (ζ) Βλ. υποσημείωση (θ) στον πίνακα 17, σελ. 33.
 (η) Βλ. υποσημείωση (ι) στον πίνακα 17, σελ. 33.
 * Προσωρινά στοιχεία.

(α) See footnote (γ) table 17, p. 33.
 (β) See footnote (δ) table 17, p. 33.
 (γ) See footnote (ε) table 17, p. 33.
 (δ) See footnote (στ) table 17, p. 33.
 (ε) See footnote (ζ) table 17, p. 33.
 (στ) See footnote (η) table 17, p. 33.
 (ζ) See footnote (θ) table 17, p. 33.
 (η) See footnote (ι) table 17, p. 33.
 * Provisional data.

25. Χρηματοδότηση από τις εμπορικές τράπεζες κατά κλάδο δραστηριότητας¹
Commercial banks' credit by sector of economic activity¹

Υπόλοιπα στο τέλος της περιόδου – Outstanding balance at the end of period

Εκατομμύρια δραχμές

Million drachmas

Τέλος έτους ή μηνός End of year or month	Γενικό Σύνολο Grand Total	Ιδιωτικός τομέας Private sector									Δημόσιος τομέας Public sector (α)
		Σύνολο Total	Ανάλυση κατά διάρκεια By maturity		Ανάλυση κατά κλάδο By sector						
			Βραχυπρό- θεσμα δάνεια Short-term loans	Μακροπρό- θεσμα δάνεια Long-term loans	Βιομηχανία και μεταλλεία Industry and mining			Βιοτεχνία Small- scale industry	Εμπόριο Trade	Λοπά Other	
					Σύνολο Total	Βραχυπρό- θεσμα δάνεια Short-term loans	Μακροπρό- θεσμα δάνεια Long-term loans				
1989 (β)	2.479.060	1.884.789	1.407.165	477.624	838.175	655.167	183.008	368.171	355.239	323.204	594.271
1990 (γ)	2.659.391	2.146.715	1.605.213	541.502	863.032	663.003	200.029	404.792	486.086	392.805	512.676
1991 (δ)	2.862.803	2.443.015	1.849.827	593.188	924.751	715.684	209.067	417.678	607.097	493.489	419.788
1992 (ε)	3.277.024	2.867.997	2.256.382	611.615	996.563	800.244	196.319	445.237	790.976	635.221	409.027
1993	3.836.469	3.362.789	2.693.099	669.690	1.100.304	914.165	186.139	456.129	995.478	810.878	473.680
1994 (στ)	4.483.443	3.957.938	3.229.538	728.400	1.240.456	1.063.694	176.762	503.459	1.170.149	1.043.874	525.505
1995	5.739.117	5.150.115	4.137.360	1.012.755	1.511.818	1.297.510	214.308	593.787	1.499.098	1.545.412	589.002
1996 (ζ)	6.966.234	6.261.432	4.953.219	1.308.213	1.734.597	1.519.763	214.834	644.397	1.796.323	2.086.115	704.802
1997 (η)	8.236.496	7.474.996	5.757.942	1.717.054	1.798.711	1.591.341	207.370	711.781	2.219.364	2.745.140	761.500
1998	10.749.752	9.846.409	6.707.698	3.138.711	1.712.678	1.502.922	209.756	792.719	2.856.513	4.484.499	903.343
1997 Ιουλ. – July	7.949.489	7.263.595	5.717.600	1.545.995	1.910.532	1.710.603	199.929	708.156	2.145.202	2.499.705	685.894
Αύγ. – Aug.	7.970.996	7.283.560	5.725.592	1.557.968	1.903.701	1.702.576	201.125	704.937	2.157.481	2.517.441	687.436
Σεπτ. – Sept.	7.994.149	7.307.372	5.721.888	1.585.484	1.864.317	1.662.695	201.622	711.213	2.167.885	2.563.957	686.777
Οκτ. – Oct.	8.017.121	7.328.850	5.714.269	1.614.581	1.857.387	1.654.863	202.524	702.869	2.174.068	2.594.526	688.271
Νοέμ. – Nov.	8.096.861	7.411.795	5.758.563	1.653.232	1.856.231	1.656.483	199.748	703.476	2.194.970	2.657.118	685.066
Δεκ. – Dec. (η)	8.236.496	7.474.996	5.757.942	1.717.054	1.798.711	1.591.341	207.370	711.781	2.219.364	2.745.140	761.500
1998 Ιαν. – Jan.	8.494.194	7.636.240	5.909.068	1.727.172	1.860.885	1.657.494	203.391	709.135	2.258.021	2.808.199	857.954
Φεβρ. – Feb.	8.541.640	7.686.001	5.949.676	1.736.325	1.857.246	1.657.831	199.415	714.849	2.260.093	2.853.813	855.639
Μάρτ. – Mar.	8.958.410	8.088.223	6.291.371	1.796.852	1.888.048	1.692.851	195.197	729.323	2.383.220	3.087.632	870.187
Απρ. – Apr.	9.039.330	8.140.981	6.305.835	1.835.146	1.857.478	1.662.935	194.543	733.668	2.464.904	3.084.931	898.349
Μάιος – May	9.114.817	8.199.713	6.363.844	1.835.869	1.841.337	1.650.041	191.296	739.977	2.512.653	3.105.746	915.104
Ιούν. – June	9.230.399	8.322.376	6.372.033	1.950.343	1.827.581	1.631.846	195.735	760.856	2.495.012	3.238.927	908.023
Ιουλ. – July	9.183.352	8.328.409	6.360.729	1.967.680	1.847.408	1.653.482	193.926	754.648	2.504.543	3.221.810	854.943
Αύγ. – Aug.	9.272.538	8.412.461	6.409.278	2.003.183	1.847.981	1.653.554	194.427	746.660	2.500.838	3.316.982	860.077
Σεπτ. – Sept.	9.323.479	8.457.765	6.450.986	2.006.779	1.836.104	1.641.324	194.780	758.699	2.568.047	3.294.915	865.714
Οκτ. – Oct.	9.473.424	8.621.155	6.580.840	2.040.315	1.884.698	1.687.795	196.903	760.366	2.616.351	3.359.740	852.269
Νοέμ. – Nov. ²	10.521.621	9.657.647	6.561.063	3.096.584	1.881.837	1.680.318	201.519	759.994	2.614.539	4.401.277	863.974
Δεκ. – Dec.	10.749.752	9.846.409	6.707.698	3.138.711	1.712.678	1.502.922	209.756	792.719	2.856.513	4.484.499	903.343
1999 Ιαν. – Jan.	10.888.323	9.994.929	6.861.336	3.133.593	1.737.324	1.533.353	203.971	790.644	2.874.503	4.592.458	893.394
Φεβρ. – Feb.	10.926.736	10.055.849	6.896.789	3.159.060	1.737.064	1.528.351	208.713	784.101	2.838.265	4.696.419	870.887
Μάρτ. – Mar.	11.109.704	10.242.601	7.020.410	3.222.191	1.771.352	1.560.711	210.641	789.088	2.866.989	4.815.172	867.103
Απρ. – Apr.	11.164.483	10.304.795	7.024.556	3.280.239	1.787.070	1.575.439	211.631	782.788	2.879.218	4.855.719	859.688
Μάιος – May	11.440.765	10.548.901	7.234.146	3.314.755	1.827.550	1.616.712	210.838	789.743	2.974.647	4.956.961	891.864
Ιούν. – June	11.164.482	10.373.458	7.005.344	3.368.114	1.738.903	1.525.414	213.489	799.930	2.901.006	4.933.619	791.024
Ιουλ. – July	11.473.017	10.683.806	7.236.062	3.447.744	1.853.583	1.634.276	219.307	799.017	2.996.840	5.034.366	789.211
Αύγ. – Aug.	11.527.197	10.745.971	7.230.595	3.515.376	1.845.945	1.615.006	230.939	787.929	3.000.026	5.112.071	781.226
Σεπτ. – Sept.*	11.594.491	10.826.934	7.306.589	3.520.345	1.858.998	1.623.761	235.237	803.617	3.021.799	5.142.520	767.557

¹ Από το Δεκέμβριο 1994 περιλαμβάνονται και οι συνεταιριστικές τράπεζες.² Βλ. υποσημείωση (β) στον πίνακα 18, σελ. 34.(α) Βλ. υποσημείωση (β) στον πίνακα 17, σελ. 33.
(β) Βλ. υποσημείωση (γ) στον πίνακα 17, σελ. 33.
(γ) Βλ. υποσημείωση (δ) στον πίνακα 17, σελ. 33.
(δ) Βλ. υποσημείωση (ε) στον πίνακα 17, σελ. 33.
(ε) Βλ. υποσημείωση (στ) στον πίνακα 17, σελ. 33.
(στ) Βλ. υποσημείωση (η) στον πίνακα 17, σελ. 33.
(ζ) Βλ. υποσημείωση (θ) στον πίνακα 17, σελ. 33.
(η) Βλ. υποσημείωση (ι) στον πίνακα 17, σελ. 33.
* Προσωρινά στοιχεία.¹ From December 1994 including cooperative banks.² See footnote (β) table 18, p. 34.(α) See footnote (β) table 17, p. 33.
(β) See footnote (γ) table 17, p. 33.
(γ) See footnote (δ) table 17, p. 33.
(δ) See footnote (ε) table 17, p. 33.
(ε) See footnote (στ) table 17, p. 33.
(στ) See footnote (η) table 17, p. 33.
(ζ) See footnote (θ) table 17, p. 33.
(η) See footnote (ι) table 17, p. 33.
* Provisional data.

26. Χρηματοδότηση από τους ειδικούς πιστωτικούς οργανισμούς κατά κλάδο δραστηριότητας (α)

Specialised credit institutions' credit by sector of economic activity (a)

Υπόλοιπα στο τέλος της περιόδου – Outstanding balance at the end of period

Εκατομμύρια δραχμές

Million drachmas

Τέλος έτους ή μηνός End of year or month	Γενικό Σύνολο Grand Total	Ιδιωτικός τομέας Private sector								Δημόσιος τομέας Public sector (β)
		Σύνολο Total	Ανάλυση κατά διάρκεια By maturity		Ανάλυση κατά κλάδο By sector					
			Βραχυπρό- θεσμα δάνεια Short-term loans	Μακροπρό- θεσμα δάνεια Long-term loans	Γεωργία Agricul- ture	Μεταποίηση Manufac- turing	Εμπόριο Trade	Οικισμός Housing	Λοπά Other	
1989 (γ)	3.135.833	2.032.450	735.137	1.297.313	766.690	491.071	12.256	590.666	171.767	1.103.383
1990 (δ)	3.266.522	2.310.337	802.941	1.507.396	917.284	496.746	13.576	666.267	216.464	956.185
1991 (ε)	3.579.768	2.691.712	1.023.375	1.668.337	1.030.649	660.103	15.631	729.635	255.694	888.056
1992 (στ)	3.887.459	2.960.170	1.134.421	1.825.749	1.119.697	758.233	34.971	794.626	252.643	927.289
1993 (ζ)	3.721.722	2.646.154	719.923	1.926.231	838.693	634.840	47.397	846.506	278.718	1.075.568
1994 (η)	3.804.029	2.866.752	774.445	2.092.307	895.933	694.009	61.661	909.943	305.206	937.277
1995	4.282.086	3.177.880	856.726	2.321.154	1.023.488	683.306	85.741	1.056.137	329.208	1.104.206
1996 (θ)	4.393.350	3.414.664	950.553	2.464.111	1.078.534	649.890	94.059	1.255.000	337.181	978.686
1997 (ι)	4.636.246	3.670.787	979.152	2.691.635	1.105.021	674.902	97.491	1.454.610	338.763	965.459
1998	4.058.623	2.971.301	1.043.388	1.927.913	1.106.470	694.615	114.937	779.107	276.172	1.087.322
1997 Ιουλ. – July.	4.140.587	3.527.121	928.598	2.598.523	1.108.191	619.021	94.450	1.351.684	353.775	613.466
Αύγ. – Aug.	4.232.025	3.531.202	920.564	2.610.638	1.111.591	609.451	91.413	1.365.433	353.314	700.823
Σεπτ. – Sept.	4.273.987	3.583.756	955.530	2.628.226	1.110.563	637.785	88.382	1.386.062	360.964	690.231
Οκτ. – Oct.	4.373.660	3.592.473	958.867	2.633.606	1.089.859	648.164	95.725	1.405.999	352.726	781.187
Νοέμ. – Nov.	4.391.639	3.615.611	962.790	2.652.821	1.060.331	677.685	95.605	1.427.608	354.382	776.028
Δεκ. – Dec. (ι)	4.636.246	3.670.787	979.152	2.691.635	1.105.021	674.902	97.491	1.454.610	338.763	965.459
1998 Ιαν. – Jan.	4.464.920	3.620.420	924.108	2.696.312	1.057.580	658.335	92.831	1.473.018	338.656	844.500
Φεβρ. – Feb.	4.303.594	3.651.177	913.171	2.738.006	1.066.751	655.031	93.178	1.496.253	339.964	652.417
Μάρτ. – Mar.	4.325.494	3.666.079	927.900	2.738.179	1.075.675	656.476	93.036	1.490.330	350.562	659.415
Απρ. – Apr.	4.364.372	3.713.399	951.409	2.761.990	1.085.792	653.056	103.215	1.509.793	361.543	650.973
Μάιος – May	4.396.083	3.742.078	959.568	2.782.510	1.095.035	647.995	108.948	1.531.007	359.093	654.005
Ιούν. – June	4.455.743	3.804.826	989.539	2.815.287	1.120.183	650.710	110.218	1.557.363	366.352	650.917
Ιουλ. – July.	4.464.276	3.824.274	987.684	2.836.590	1.108.330	650.103	113.970	1.585.307	366.564	640.002
Αύγ. – Aug.	4.499.681	3.848.356	998.760	2.849.596	1.108.876	655.183	112.569	1.599.482	372.246	651.325
Σεπτ. – Sept.	4.459.078	3.855.804	1.005.218	2.850.586	1.109.205	657.644	116.091	1.619.882	352.982	603.274
Οκτ. – Oct.	4.498.413	3.886.167	1.025.068	2.861.099	1.105.515	665.484	119.266	1.631.097	364.805	612.246
Νοέμ. – Nov. ¹	3.540.820	2.885.263	1.018.743	1.866.520	1.078.504	681.378	99.488	759.400	266.493	655.557
Δεκ. – Dec.	4.058.623	2.971.301	1.043.388	1.927.913	1.106.470	694.615	114.937	779.107	276.172	1.087.322
1999 Ιαν. – Jan.	3.919.156	2.951.717	1.025.951	1.925.766	1.086.156	689.048	107.080	789.655	279.778	967.439
Φεβρ. – Feb.	3.674.904	2.954.978	1.030.558	1.924.420	1.077.768	688.796	106.316	799.375	282.723	719.926
Μάρτ. – Mar.	3.660.169	2.977.566	1.038.403	1.939.163	1.088.871	683.759	103.067	812.589	289.280	682.603
Απρ. – Apr.	3.686.391	3.002.716	1.055.760	1.946.956	1.099.618	673.161	105.028	822.348	302.561	683.675
Μάιος – May	3.703.184	3.016.850	1.058.697	1.958.153	1.108.908	665.987	110.901	837.576	293.478	686.334
Ιούν. – June	3.784.778	3.093.031	1.113.346	1.979.685	1.122.791	684.312	113.947	864.771	307.210	691.747
Ιουλ. – July.	3.823.190	3.135.253	1.135.705	1.999.548	1.127.287	704.397	109.275	883.242	311.052	687.937
Αύγ. – Aug.	3.917.568	3.187.741	1.164.831	2.022.910	1.134.130	734.755	104.993	893.085	320.778	729.827
Σεπτ. – Sept.*	3.929.359	3.217.975	1.175.696	2.042.279	1.131.013	744.999	106.822	906.076	329.065	711.384

¹ Βλ. υποσημείωση (β) στον πίνακα 18, σελ. 34.
 (α) Περιλαμβάνονται και οι πιστώσεις της ΤΕ απευθείας προς την οικονομία.
 (β) Βλ. υποσημείωση (β) στον πίνακα 17, σελ. 33.
 (γ) Βλ. υποσημείωση (γ) στον πίνακα 17, σελ. 33.
 (δ) Βλ. υποσημείωση (δ) στον πίνακα 17, σελ. 33.
 (ε) Βλ. υποσημείωση (ε) στον πίνακα 17, σελ. 33.
 (στ) Βλ. υποσημείωση (στ) στον πίνακα 17, σελ. 33.
 (ζ) Βλ. υποσημείωση (ζ) στον πίνακα 17, σελ. 33.
 (η) Βλ. υποσημείωση (η) στον πίνακα 17, σελ. 33.
 (θ) Βλ. υποσημείωση (θ) στον πίνακα 17, σελ. 33.
 (ι) Βλ. υποσημείωση (ι) στον πίνακα 17, σελ. 33.
 * Προσωρινά στοιχεία.

¹ See footnote (β) table 18, p. 34.
 (α) Including Bank of Greece credit directly to the economy.
 (β) See footnote (β) table 17, p. 33.
 (γ) See footnote (γ) table 17, p. 33.
 (δ) See footnote (δ) table 17, p. 33.
 (ε) See footnote (ε) table 17, p. 33.
 (στ) See footnote (στ) table 17, p. 33.
 (ζ) See footnote (ζ) table 17, p. 33.
 (η) See footnote (η) table 17, p. 33.
 (θ) See footnote (θ) table 17, p. 33.
 (ι) See footnote (ι) table 17, p. 33.
 * Provisional data.

27. Μέσα τραπεζικά επιτόκια σε δραχμές

Average bank interest rates in drachmas

Σε ποσοστό %

Per cent per annum

Περίοδος Period	Επιτόκια Καταθέσεων Deposits interest rates				Επιτόκια Χορηγήσεων Lending interest rates				
	Όψεως Sight deposits	Ταμειυτηρίου Saving deposits		Προθεσμίας διάκειας 12 μηνών 12-month time deposits	Βραχυπρόθεσμων Short-term		Μακροπρόθεσμων Long-term		Βιοτεχνία από το "Ειδικό Κεφάλαιο" Small-scale industry from special funds
		Εμπορικές Τράπεζες Commercial banks	Ταχυδρομικό Ταμειυτήριο Postal savings bank		Προς Επιχειρήσεις To Enterprises (1)	Προς Νοικοκυριά To Households (2)	Προς Επιχειρήσεις To Enterprises (1)	Προς Νοικοκυριά To Households (3)	
1994	4,6	16,1	18,5	18,9	27,4	–	25,3	–	19,2
1995	5,0	13,7	15,1	15,9	23,1	–	22,1	–	15,8
1996	5,9	11,9	13,7	13,5	20,9	–	18,9	–	13,1
1997	5,4	9,2	10,4	10,2	18,9	–	16,8	–	10,3
1998	5,3	9	10	10,7	18,6	–	16,6	–	11,5
1997 Ιαν. – Jan.	6,2	10,3	12	11,5	19,9	–	17,5	–	10,9
Φεβρ. – Feb.	5,8	9,9	11	11	19,6	–	17,9	–	10,5
Μάρτ. – Mar.	5,7	9,6	11	10,4	19,3	–	17,2	–	10,3
Απρ. – Apr.	5,3	9,2	11	9,8	19	–	17,7	–	10,3
Μάιος – May	5,1	9	10	9,6	18,7	–	16,4	–	9,6
Ιούν. – June	4,9	8,9	10	9,6	18,3	–	16	–	9,6
Ιούλ. – July	5,1	8,9	10	9,6	18,2	–	16,3	–	9,6
Αύγ. – Aug.	5,1	8,9	10	9,6	18,2	–	16,3	–	9,5
Σεπτ. – Sept.	5	8,9	10	9,5	18,4	–	16,3	–	9,5
Οκτ. – Oct.	5	8,7	10	9,4	18,2	–	16	–	11,3
Νοέμ. – Nov.	5,3	9,1	10	10,6	20,1	–	16,3	–	11,2
Δεκ. – Dec.	5,8	9,5	10	11,2	19,1	–	17,5	–	11,4
1998 Ιαν. – Jan.	5,7	9,5	10	11,2	19,5	–	16,9	–	12,4
Φεβρ. – Feb.	5,5	9,5	10	11,2	19,8	–	17,1	–	12,7
Μάρτ. – Mar.	5,6	9,1	10	10,9	19,3	–	16,7	–	10,8
Απρ. – Apr.	5,3	8,8	10	10,5	18,7	–	16,7	–	11,1
Μάιος – May	5,3	8,8	10	10,6	18,5	–	16,5	–	11,3
Ιούν. – June	5,2	8,8	10	10,6	18,6	–	16,6	–	11,7
Ιούλ. – July	5,2	8,8	10	10,7	18,3	–	17	–	11,5
Αύγ. – Aug.	5,2	9	10	10,7	18,2	–	16,7	–	13,2
Σεπτ. – Sept.	5,3	8,8	10	10,7	18,2	–	16,9	–	11,6
Οκτ. – Oct.	5,2	8,8	10	10,6	18	–	16,6	–	11
Νοέμ. – Nov.	5,1	8,8	10	10,5	18	–	16	–	10,5
Δεκ. – Dec.	4,6	8,7	10	10,1	17,6	–	16	–	10,3
1999 Ιαν. – Jan.	3,6	8,4	9,5	9,7	15,6	20,3	14,4	13,6	9,5
Φεβρ. – Feb.	3,3	8,1	9,5	9,3	14,7	20,4	13,8	13	9,2
Μάρτ. – Mar.	3,4	8	9,5	9,2	14,8	20,5	13,7	12,8	8,8
Απρ. – Apr.	3,4	8	9,5	8,9	14,9	20,3	13,6	12,8	8,7
Μάιος – May	3,3	8	9,5	8,5	14,9	20,5	13,6	12,4	8,7
Ιούν. – June	3,4	8	9,5	8,5	15,2	20,4	12,9	12,4	8,7
Ιούλ. – July	3,5	8	9,5	8,4	15	20,3	13,2	12,3	8,9
Αύγ. – Aug.	3,4	8	9,5	8,4	15,1	20,4	13,4	12,4	8,8
Σεπτ. – Sept.*	3,3	8	9,5	8,4	15,0	20,5	13,5	12,4	8,7

(1) Μέχρι το Δεκέμβριο του 1998, το μέσο επιτόκιο αφορούσε όλες τις κατηγορίες βραχυπρόθεσμων ή μακροπρόθεσμων χορηγήσεων, προς τις επιχειρήσεις και τα νοικοκυριά.

(2) Μέσο επιτόκιο όλων των κατηγοριών καταναλωτικών δανείων.

(3) Μέσο κυμαινόμενο επιτόκιο στεγαστικών δανείων διάρκειας πάνω από 5 έτη.

* Προσωρινά στοιχεία.

(1) Up to December 1998, the average rate regarded all short or long-term credit categories to the enterprises and the households.

(2) Average interest rate of all categories of consumer loans.

(3) Average floating rate of housing loans maturing in over 5 years.

* Provisional data.

28. Κίνηση Γραφείων Συμφηφισμού
Clearing Houses Settlements

Έτος ή μήνας	Επιταγές που παρουσιάστηκαν για συμφηφισμό Cheques presented for clearing			Αξία επι- ταγών που συμφηφί- στηκαν (δισεκ. δρχ.) Value of cheques cleared (billion drs)	Υπόλοιπο που διακα- νονίστηκε μέσω ΤΕ (δισεκ. δρχ.) Balance settled through Bank of Greece (billion drs)	Επιταγές που παρουσιάστηκαν για συμφηφισμό Cheques presented for clearing			Αξία επι- ταγών που συμφηφί- στηκαν (δισεκ. δρχ.) Value of cheques cleared (billion drs)	Υπόλοιπο που διακα- νονίστηκε μέσω ΤΕ (δισεκ. δρχ.) Balance settled through Bank of Greece (billion drs)	
	Αριθμός (χιλιάδες) Number (thousand)	Αξία (δισεκ. δρχ.) Value (billion drs)	Μέση αξία επιταγής (χιλ.δρχ) Average value (thous. drs)			Αριθμός (χιλιάδες) Number (thousand)	Αξία (δισεκ. δρχ.) Value (billion drs)	Μέση αξία επιταγής (χιλ.δρχ) Average value (thous. drs)			
Όλα τα γραφεία Συμφηφισμού (1) All Clearing Houses						Γραφείο Συμφηφισμού Αθηνών (1) Athens Clearing House					
1988	10.383,0	8.522,4	820,8	4.957,9	3.564,5	5.076,8	6.332,0	1.247,2	3.885,5	2.446,5	
1989	11.457,5	10.826,3	944,9	6.712,8	4.113,5	5.336,1	7.879,5	1.476,6	5.276,5	2.603,0	
1990	12.168,7	14.339,1	1.178,3	9.180,1	5.159,0	5.457,4	10.432,3	1.911,5	7.026,8	3.405,5	
1991	11.916,5	17.720,2	1.487,0	11.430,5	6.289,7	5.750,8	13.096,5	2.277,3	8.837,7	4.258,8	
1992	12.534,8	22.835,2	1.821,7	14.758,5	8.076,7	6.160,3	17.084,0	2.773,2	11.487,4	5.596,6	
1993	13.404,8	31.475,0	2.348,0	20.599,0	10.876,0	6.004,3	23.723,8	3.951,1	16.285,3	7.438,5	
1994	12.780,9	41.194,0	3.233,1	27.790,9	13.403,1	5.946,6	32.892,2	5.531,3	22.604,1	10.288,1	
1995	9.717,8	40.344,4	4.151,5	26.722,7	13.621,7	4.223,2	32.043,6	7.587,5	21.670,5	10.373,1	
1996	8.091,0	48.851,7	6.037,7	31.055,9	17.795,8	3.178,1	39.772,3	12.514,4	26.531,3	13.241,0	
1997	6.958,1	57.782,4	8.304,3	35.323,6	22.458,8	2.622,8	47.516,1	18.116,5	30.852,7	16.663,3	
1998	5.922,1	66.447,6	11.220,3	41.487,6	24.959,9	2.722,8	55.364,7	20.333,7	36.915,1	18.449,6	
1997 Ιουλ.	650,5	5.243,6	8.060,8	3.266,7	1.976,8	266,1	4.338,8	16.305,1	2.884,9	1.453,9	
Αύγ.	473,4	3.966,0	8.377,6	2.330,7	1.635,3	173,1	3.262,1	18.845,1	2.042,3	1.219,8	
Σεπτ.	561,2	4.761,8	8.485,0	2.883,3	1.878,6	205,1	3.883,1	18.932,7	2.502,6	1.380,5	
Οκτ.	571,1	5.148,5	9.015,0	3.124,7	2.023,8	223,2	4.202,3	18.827,5	2.684,2	1.518,0	
Νοέμ.	513,7	5.484,3	10.676,0	3.353,1	2.131,2	206,0	4.501,0	21.849,5	2.948,2	1.552,8	
Δεκ.	724,7	6.284,2	8.671,4	3.921,5	2.362,8	233,6	5.176,0	22.157,5	3.405,9	1.770,0	
1998 Ιαν.	568,1	5.393,1	9.481,5	3.000,1	2.393,0	225,0	4.472,6	19.887,0	2.625,0	1.847,6	
Φεβρ.	480,0	4.960,6	10.334,6	2.989,7	1.970,9	191,5	4.130,1	21.567,1	3.645,1	1.484,9	
Μάρτ.	584,9	5.721,0	9.781,2	3.578,1	2.143,0	226,4	4.823,2	21.303,9	3.191,9	1.631,3	
Απρ.	659,1	6.294,8	9.550,6	4.160,2	2.134,5	206,9	5.350,6	25.860,8	3.729,4	1.621,2	
Μάιος	593,2	5.541,8	9.342,2	3.430,0	2.111,8	247,4	4.676,2	18.908,6	3.062,9	1.613,2	
Ιούν.	546,3	5.647,8	10.338,3	3.693,0	1.954,7	267,2	4.705,5	17.610,4	3.276,7	1.428,9	
Ιουλ.	532,2	6.230,5	11.707,1	3.911,4	2.319,1	284,3	5.150,7	18.117,1	3.472,0	1.678,7	
Αύγ.	329,9	4.768,3	14.453,8	2.850,9	1.917,4	168,7	3.975,6	23.566,1	2.547,2	1.428,5	
Σεπτ.	426,9	5.274,5	12.355,3	3.339,1	1.935,4	221,0	4.315,1	19.525,3	2.961,0	1.354,1	
Οκτ.	357,6	4.919,0	13.755,6	3.205,8	1.713,2	192,9	4.039,9	20.943,0	2.844,8	1.195,1	
Νοέμ.	407,3	5.358,4	13.155,9	3.301,9	2.056,5	214,7	4.436,6	20.664,2	2.926,3	1.510,3	
Δεκ.	435,9	6.337,8	14.539,6	4.027,4	2.310,4	276,8	5.288,6	19.106,2	3.632,8	1.655,8	
1999 Ιαν.	411,9	5.267,0	12.787,1	3.264,0	2.003,0	251,1	4.465,2	17.782,6	2.964,3	1.500,8	
Φεβρ.	352,1	5.397,4	15.329,2	3.728,1	1.669,3	228,7	4.643,8	20.305,2	3.438,7	1.205,2	
Μάρτ.	469,2	6.714,8	14.311,2	4.473,8	2.240,9	283,7	5.825,3	20.533,3	4.125,8	1.699,6	
Απρ.	375,9	6.181,1	16.443,5	4.051,9	2.129,2	242,1	5.408,3	22.339,1	3.741,2	1.667,1	
Μάιος	420,9	5.838,1	13.870,5	3.961,8	1.876,2	245,4	5.044,7	20.557,0	3.666,9	1.377,8	
Ιούν.	442,2	7.283,8	16.471,7	4.968,2	2.315,6	282,5	6.399,0	22.651,3	4.619,7	1.779,3	
Ιουλ.	497,1	7.883,6	15.759,0	2.788,6	5.045,0	310,4	6.804,5	21.922,0	4.642,3	2.162,3	
Αύγ.	422,0	7.372,9	17.471,0	4.942,0	2.430,9	265,0	6.501,9	24.535,0	4.592,9	1.908,9	
Σεπτ.	

(1) Αναθεωρηθέντα στοιχεία για το έτος 1998.

28. Κίνηση Γραφείων Συμφηφισμού (συνέχεια)
Clearing Houses Settlements (continued)

Επιταγές που παρουσιάστηκαν για συμφηφισμό Cheques presented for clearing			Αξία επιταγών που συμφηφίστηκαν (δισεκ. δραχ.) Value of cheques cleared (billion drs)	Υπόλοιπο που διακα- νονίστηκε μέσω ΤΕ (δισεκ. δραχ.) Balance settled through Bank of Greece (billion drs)	Επιταγές που παρουσιάστηκαν για συμφηφισμό Cheques presented for clearing			Αξία επιταγών που συμφηφίστηκαν (δισεκ. δραχ.) Value of cheques cleared (billion drs)	Υπόλοιπο που διακα- νονίστηκε μέσω ΤΕ (δισεκ. δραχ.) Balance settled through Bank of Greece (billion drs)	Year or month	
Αριθμός (χιλιάδες) Number (thousand)	Αξία (δισεκ. δραχ.) Value (billion drs)	Μέση αξία επιταγής (χιλ.δραχ) Average value (thous. drs)			Αριθμός (χιλιάδες) Number (thousand)	Αξία (δισεκ. δραχ.) Value (billion drs)	Μέση αξία επιταγής (χιλ.δραχ.) Average value (thous. drs)				
Γραφείο Συμφηφισμού Πειραιά Praeus Clearing House					Γραφείο Συμφηφισμού Θεσσαλονίκης Thessaloniki Clearing House						
918,3	691,0	752,4	349,3	341,7	1.091,2	726,7	665,9	429,3	297,4	1988
931,1	734,9	789,3	410,4	324,5	1.290,5	918,6	711,8	359,8	558,8	1989
1.081,2	1.095,4	1.013,1	625,5	469,9	1.244,9	1.113,0	894,0	656,0	457,0	1990
905,3	1.124,3	1.241,9	661,0	463,3	1.195,7	1.387,1	1.160,1	871,5	515,6	1991
984,1	1.402,8	1.425,8	892,3	510,5	1.238,7	1.741,1	1.405,6	1.081,2	659,9	1992
1.168,0	1.930,6	1.693,0	1.354,9	575,7	1.148,3	1.968,4	1.714,1	1.172,9	795,5	1993
899,6	1.897,7	2.109,5	1.351,4	546,3	1.124,1	2.421,3	2.154,0	1.720,5	700,8	1994
783,7	2.089,7	2.666,4	1.381,9	707,8	1.022,0	2.696,6	2.638,5	1.910,9	785,7	1995
645,7	2.341,1	3.625,6	1.077,4	1.263,7	916,1	3.039,9	3.318,3	1.870,6	1.169,3	1996
545,9	2.557,0	4.684,0	1.015,8	1.541,3	800,4	3.696,9	4.618,8	2.043,3	1.653,6	1997
498,1	2.835,9	5.693,4	1.102,3	1.733,7	589,2	3.601,8	6.113,0	1.898,5	1.703,2	1998
55,7	256,9	4.612,2	100,3	156,6	68,8	268,3	3.899,7	146,2	122,1	July	1997
35,7	186,6	5.226,8	70,5	116,1	50,0	230,2	4.604,0	118,1	112,1	Aug.	
43,9	222,2	5.061,5	85,6	136,6	62,3	306,8	4.924,5	173,1	133,7	Sept.	
48,0	226,3	4.714,4	87,5	138,8	62,6	355,7	5.683,7	223,5	132,2	Oct.	
38,6	226,7	5.873,0	90,5	136,3	58,8	352,7	5.998,2	185,8	167,0	Nov.	
48,7	256,1	5.258,7	113,2	142,9	86,7	387,6	4.470,5	219,1	168,5	Dec.	
46,3	226,3	4.887,7	86,0	140,3	67,5	305,4	4.531,2	154,8	150,6	Jan.	1998
38,4	224,6	5.848,9	89,9	134,7	52,9	284,8	5.381,8	146,9	137,8	Feb.	
47,6	225,4	4.745,2	89,6	135,8	68,3	311,7	4.568,9	167,6	144,0	Mar.	
46,0	226,3	4.930,2	92,1	134,3	83,5	321,2	3.845,5	188,4	132,7	Apr.	
47,5	237,4	4.995,7	91,2	146,2	61,7	272,0	4.408,4	147,7	124,3	May	
46,0	250,9	5.454,3	114,5	136,4	44,1	300,8	6.820,8	168,4	132,4	June	
49,3	279,4	5.667,3	108,5	170,9	44,2	341,4	7.724,0	175,6	165,9	July	
29,4	215,1	7.312,9	79,9	135,2	25,9	222,9	8.606,2	113,2	109,8	Aug.	
41,6	255,4	6.139,4	94,4	161,0	36,9	276,4	7.490,5	141,6	134,8	Sept.	
33,9	230,8	6.808,3	88,1	142,7	28,5	265,8	9.326,3	149,1	116,7	Oct.	
38,2	250,9	6.568,1	97,8	153,1	36,0	283,0	7.861,1	148,7	134,3	Nov.	
33,9	213,4	6.313,6	70,3	143,1	39,7	416,4	10.488,6	196,5	219,9	Dec.	
35,1	215,8	6.148,1	67,0	148,7	42,6	251,0	5.892,0	133,5	117,5	Jan.	1999
28,1	174,0	6.192,2	52,7	121,3	32,2	279,0	8.664,5	145,3	133,7	Feb.	
41,7	229,8	5.510,8	72,6	157,1	49,3	285,1	5.783,0	159,0	126,0	Mar.	
31,2	195,4	6.262,8	61,2	134,3	36,8	252,2	6.853,2	142,4	109,8	Apr.	
37,1	214,4	5.778,9	57,9	156,5	41,7	244,5	5.863,3	130,9	113,5	May	
35,8	215,4	6.016,7	68,6	146,8	43,3	291,4	6.729,7	159,4	132,0	June	
41,2	240,3	5.832,5	72,2	168,1	48,6	356,8	7.341,6	181,9	174,9	July	
29,3	205,3	7.006,8	58,4	146,9	37,8	266,9	7.060,8	157,6	109,4	Aug.	
...	Sept.	

(1) Revised data for the year 1998.

29. Ρυθμός μεταβολής προσφοράς χρήματος χωρών ΟΟΣΑ¹
Growth rate of money supply in OECD countries

Τέλος έτους ή μήνα	ΕΕ-11	Ην. Βασίλειο	Ελλάδα	Σουηδία	Νορβηγία	Ελβετία	Αυστραλία	ΗΠΑ	Ιαπωνία	Καναδάς	End of year or month
	EU-11	UK	Greece	Sweden	Norway	Switzerland	Australia	USA	Japan	Canada	
1994	2,99	4,70	8,90	0,30	5,02	4,16	9,95	-1,60	2,90	8,00 1994
1995	5,28	9,90	10,30	2,70	3,78	4,61	8,52	4,10	3,20	6,21 1995
1996	4,93	9,50	9,40	11,40	6,91	9,57	10,64	4,80	3,10	4,96 1996
1997	3,33	11,80	9,50	1,30	1,44	6,62	7,31	5,40	3,90	8,59 1997
1998 Μάιος	4,90	10,00	11,20	2,60	6,50	4,50	6,25	7,30	3,70	7,94	May 1998
Ιούν.	4,80	9,80	10,30	2,80	4,35	4,46	6,40	7,30	3,70	7,21	June
Ιούλ.	4,80	10,40	10,50	5,50	4,75	4,31	7,46	7,20	4,10	8,10	July
Αύγ.	4,50	8,90	10,40	3,90	4,62	4,18	8,10	7,00	4,30	5,89	Aug.
Σεπτ.	4,50	9,30	9,70	4,80	2,93	3,12	8,93	7,60	4,30	5,16	Sept.
Οκτ.	4,90	9,30	11,50	5,90	3,48	3,46	8,45	8,20	4,40	1,69	Oct.
Νοέμ.	4,60	8,40	9,30	5,60	3,46	5,87	8,20	8,50	4,80	1,60	Nov.
Δεκ.	4,60	8,10	9,80	2,10	2,80	5,09	8,37	8,70	4,40	0,07	Dec.
1999 Ιαν.	5,70	7,50	11,60	4,10	2,52	4,10	10,80	8,70	4,10	-0,06	Jan. 1999
Φεβρ.	5,10	7,30	10,90	5,80	-2,54	6,44	9,74	8,50	3,90	-0,05	Feb.
Μάρτ.	5,40	6,90	8,60	6,30	-10,41	4,60	10,64	8,20	4,10	1,53	Mar.
Απρ.	5,30	7,70	7,50	6,70	-12,57	4,05	10,62	8,20	3,90	0,79	Apr.
Μάιος	5,40	7,00	7,60	6,60	-12,38	4,09	11,59	8,10	4,10	2,98	May
Ιούν.	5,50	5,40	6,80	6,00	-9,91	2,49	11,39	7,80	4,30	2,18	June

1 Δωδεκάμηνος ρυθμός μεταβολής. M2: ΕΕ-11 (Ζώνη ευρώ), Νορβηγία, Ελβετία, Αυστραλία, ΗΠΑ, Ιαπωνία, Καναδάς. M3: Σουηδία. M4: Ελλάδα, Ηνωμένο Βασίλειο.

Πηγή: Τράπεζα Ελλάδος, EUROSTAT, European Commission, IFS.

1 12-month growth rate: M2: EU-11 (euro area), Norway, Switzerland, Australia, USA, Japan, Canada; M3: Sweden; M4: Greece, UK.

Source: Bank of Greece, EUROSTAT, European Commission, IFS.

30. Επιτόκια χρηματαγοράς χωρών ΟΟΣΑ¹
Money market rates in OECD Countries

Τέλος έτους ή μήνα	ΕΕ-11	Ην. Βασίλειο	Ελλάδα	Σουηδία	Νορβηγία	Ελβετία	Αυστραλία	ΗΠΑ	Ιαπωνία	Καναδάς	End of year or month
	EU-11	UK	Greece	Sweden	Norway	Switzerland	Australia	USA	Japan	Canada	
1994	6,30	5,50	24,60	7,60	5,85	5,85	3,69	4,70	2,30	5,54 1994
1995	6,50	6,70	16,40	8,90	5,48	2,89	7,64	6,00	1,20	5,71 1995
1996	4,80	6,00	13,80	5,90	4,90	1,78	7,02	5,50	0,60	3,01 1996
1997	4,20	6,80	12,80	4,50	3,73	1,35	5,29	5,70	0,60	4,34 1997
1998 Μάιος	4,00	7,40	13,20	4,60	4,47	1,55	4,84	5,60	0,60	4,74	May 1998
Ιούν.	3,90	7,60	13,40	4,30	4,82	1,87	4,98	5,60	0,60	4,74	June
Ιούλ.	3,90	7,70	13,30	4,30	5,35	1,78	4,94	5,60	0,70	4,77	July
Αύγ.	3,80	7,70	14,30	4,40	6,74	1,49	4,96	5,60	0,80	4,72	Aug.
Σεπτ.	3,80	7,40	13,90	4,30	8,03	1,23	4,85	5,40	0,60	5,73	Sept.
Οκτ.	3,70	7,10	12,70	4,10	7,92	0,88	4,70	5,20	0,70	5,23	Oct.
Νοέμ.	3,70	6,90	12,00	3,70	7,96	1,16	4,70	5,30	0,70	4,95	Nov.
Δεκ.	3,30	6,40	11,80	3,60	8,24	1,04	4,57	5,20	0,70	5,11	Dec.
1999 Ιαν.	3,10	5,90	11,70	3,40	7,72	0,84	4,65	5,00	0,70	4,99	Jan. 1999
Φεβρ.	3,10	5,50	10,70	3,30	7,27	1,08	4,67	5,00	0,60	5,00	Feb.
Μάρτ.	3,10	5,30	10,20	3,10	6,88	1,01	4,67	5,00	0,20	4,99	Mar.
Απρ.	2,70	5,20	10,00	3,00	6,55	0,80	4,63	5,00	0,20	4,78	Apr.
Μάιος	2,60	5,20	10,00	3,10	6,66	0,84	4,68	5,00	0,10	4,59	May
Ιούν.	2,60	5,20	10,20	3,10	6,48	0,88	4,69	5,20	0,10	4,60	June

1 Επιτόκιο διατραπεζικής αγοράς διάρκειας τριών μηνών: ΕΕ-11 (ζώνη ευρώ), Ηνωμένο Βασίλειο, Ελλάδα, Σουηδία, Νορβηγία, ΗΠΑ, Ιαπωνία. Επιτόκιο διατραπεζικής αγοράς διάρκειας μίας ημέρας: Ελβετία, Καναδάς. Επιτόκιο εντόκων γραμματίων 3 μηνών: Αυστραλία.

Πηγή: Τράπεζα Ελλάδος, EUROSTAT, European Commission, IFS.

1 3-month interbank rate: EU-11 (euro area), UK, Greece, Sweden, Norway, USA, Japan; Overnight interbank rate: Switzerland, Canada; 3-month treasury bill rate: Australia.

Source: Bank of Greece, EUROSTAT, European Commission, IFS.

II. ΔΗΜΟΣΙΑ ΟΙΚΟΝΟΜΙΚΑ – PUBLIC FINANCE

31. Κυριότεροι λογαριασμοί του Δημοσίου στην Τράπεζα της Ελλάδος

Main government accounts with the Bank of Greece

Υπόλοιπα στο τέλος της περιόδου – End of period balances

Εκατομμύρια δραχμές

Million drachmas

Τέλος έτους ή μήνα End of year or month	Χρεωστικοί λογαριασμοί – Debit accounts					Πιστωτικοί λογαριασμοί Credit accounts	
	Συγκέντρωση εισπράξεων και πληρωμών Current receipts and payments a/c	Χρηματοδότηση προμηθειών καταναλωτικών αγαθών (α) Purchases of consumer goods a/c	Δάνεια για συμμετοχή σε διεθνείς οργανισμούς Loans for membership in international financial institutions	Μακροπρόθεσμα δάνεια (β) Long-term loans	Έντοκα γραμμάτια & ομόλογα Δημοσίου Treasury bills & government bonds	Δημόσιων υπηρεσιών (γ) Public services	Δημόσιων επενδύσεων Government investment
1987	258.036	69.205	95.938	497.730	64.567	41.554	2.142
1988	303.523	46.872	100.141	496.505	136.897	95.639	24.852
1989	375.675	100.000	109.460	566.996	201.755	67.189	2.637
1990	512.808	92.837	106.145	483.882	188.483	95.167	22.677
1991	645.906	95.084	112.842	472.522	160.883	113.081	30.433
1992	737.400	148.889	156.578	461.162	188.341	55.222	27.821
1993 31/12/93	–	–	201.762	3.504.899	336.518	234.877(δ)	
1994 31/12/94	–	–	199.019	3.674.109	308.389	210.897(δ)	
1995 31/12/95	–	–	217.986	3.911.042	302.765	596.701(δ)	
1996 31/12/96	–	–	218.931	3.996.496	233.227	629.160(δ)	
1997 Ιούλ. – July	–	–	228.399	4.131.202	243.873	170.771(δ)	
Αύγ. – Aug.	–	–	227.527	4.125.320	254.966	507.097(δ)	
Σεπτ. – Sept.	–	–	226.586	4.114.227	254.744	348.001(δ)	
Οκτ. – Oct.	–	–	224.764	4.070.414	268.684	906.743(δ)	
Νοέμ. – Nov.	–	–	226.140	4.095.020	267.955	259.874(δ)	
Δεκ. – Dec.	–	–	221.967	4.076.278	263.011	399.313(δ)	
1998 Ιαν. – Jan.	–	–	223.198	4.107.843	263.030	273.520(δ)	
Φεβρ. – Feb.	–	–	222.718	4.096.787	277.383	214.716(δ)	
Μάρτ. – Mar.	–	–	228.851	4.377.210	293.746	381.183(δ)	
Απρ. – Apr.	–	–	228.153	4.383.501	292.784	261.443(δ)	
Μάιος – May	–	–	226.178	4.289.717	309.109	634.144(δ)	
Ιούν. – June	–	–	226.171	4.263.209	324.975	412.085(δ)	
Ιούλ. – July	–	–	224.510	4.200.046	324.793	675.573(δ)	
Αύγ. – Aug.	–	–	226.395	4.302.130	342.505	548.268(δ)	
Σεπτ. – Sept.	–	–	223.166	4.237.804	359.405	317.608(δ)	
Οκτ. – Oct.	–	–	221.670	4.184.309	359.363	156.858(δ)	
Νοέμ. – Nov.	–	–	222.627	4.178.499	376.260	606.478(δ)	
Δεκ. – Dec.	–	–	233.288	3.851.720	694.117	289.373(δ)	
1999 Ιαν. – Jan.	–	–	233.083	3.800.684	698.483	1.101.745(δ)	
Φεβρ. – Feb.	–	–	303.986	3.844.215	708.401	849.533(δ)	
Μάρτ. – Mar.	–	–	306.198	3.910.560	715.293	499.057(δ)	
Απρ. – Apr.	–	–	306.854	3.907.633	733.240	458.856(δ)	
Μάιος – May	–	–	307.382	3.914.611	746.222	1.023.396(δ)	
Ιούν. – June	–	– (δ)	

(α) Από τον Ιούνιο του 1983 τηρούνται και οι λογαριασμοί «Ε.Δ. Λ/μός Χρηματοδότησης Καταναλωτικών Αγαθών (πλήν πετρελαιοειδών) και Αγροτικών Προϊόντων» και «Ε.Δ. Λ/μός Χρηματοδότησης Πετρελαιοειδών», οι οποίοι τελικά θα αντικαταστήσουν τον παλιό λογαριασμό Καταναλωτικών Αγαθών που θα τηρείται παράλληλα με τους δύο νέους λογαριασμούς μέχρι την οριστική τακτοποίηση του (Σύμβαση της 15.3.1983 μεταξύ Ε.Δ. και Τράπεζας της Ελλάδος). Με την απελευθέρωση της αγοράς καυσίμων (Ν.2008/1992 και ΠΔ 190/1992), από 16/6/1992 η ΔΕΠ ανέλαβε τη διακίνηση πετρελαιοειδών με ίδια χρηματοδότηση και για ίδιο λογαριασμό. Κατά συνέπεια, το υπόλοιπο του λογαριασμού πετρελαιοειδών στην Τράπεζα της Ελλάδος παρέμεινε σχεδόν στάσιμο και στις 31/12/93 μετατράπηκε σε μακροπρόθεσμο δάνειο (υποσημ. β)

(β) Περιλαμβάνονται τα ανεξόφλητα υπόλοιπα των δανείων της Τράπεζας της Ελλάδος προς το Ελληνικό Δημόσιο. Στις 31/12/93 τα υπόλοιπα των λογαριασμών «Συγκέντρωση Εισπράξεων και Πληρωμών» και «Ε.Δ. Λογαριασμός Χρηματοδότησης Πετρελαιοειδών» ύψους 826,6 δισεκ. δρχ. και 149,9 δισεκ. δρχ. αντίστοιχα μετατράπηκαν σε μακροπρόθεσμο δάνεια σε δραχμές (Ν.2275/1994 και άρθρο 104 και 104β της Συνθήκης του Μάαστριχτ). Επίσης, με τον ίδιο νόμο μετατράπηκε σε μακροπρόθεσμο δάνειο το υπόλοιπο του λογαριασμού συναλλαγματικών διαφορών (Ν.1083/80 άρθρο 8 παρ. 1) ύψους 2.042,1 δισεκ. δρχ.

(γ) Περιλαμβάνονται οι λογαριασμοί καταθέσεων των δημοσίων διαχειριστών καθώς και οι ειδικοί λογαριασμοί καταθέσεων του Δημοσίου.

(δ) Από 31/12/1993 οι λογαριασμοί Δημοσίων Υπηρεσιών και Δημόσιων Επενδύσεων εμφανίζονται στον ισολογισμό της Τράπεζας στο νέο λογαριασμό Ταμειακής Διαχείρισης Ελληνικού Δημοσίου. Παράλληλα ο νέος λογαριασμός, ο οποίος θα εμφανίζει πάντοτε πιστωτικό υπόλοιπο, περιέχει και τον παλιό λογαριασμό «Ε.Δ. Συγκέντρωση Εισπράξεων και Πληρωμών».

(α) In June 1983 two new accounts were opened: the «Greek State account for the financing of non-oil consumer goods and agricultural products» and the «Greek State account for the financing of oil products». These will eventually replace the existing «Consumer Goods account», which will remain in effect for some time until final settlement (Agreement of 15 March 1983 between the Greek State and the Bank of Greece). Following the liberalisation of the fuel market (Law 2008/1992 and Presidential Decree 190/1992), as from 16 June 1992 the Public Oil Corporation (DEP) undertook the trading of oil products through self-financing and for its own account. Consequently, the balance of the «Oil product account» with the Bank of Greece remained virtually unchanged and on 31 December 1993 it was converted into a long-term loan (see footnote β).

(β) Includes the outstanding balances of Bank of Greece loans to the Greek State. On 31 December 1993 the balances of the «Current receipts and payments account» and «Greek State account for the financing of oil products», 826.6 billion drachmas and 149.9 billion drachmas respectively, were converted into a long-term loan in drachmas (Law 2275/1994 and articles 104 and 104b of the Maastricht Treaty). By the same law, the balance of the account «Foreign exchange valuation differences» (Law 1083/1980 article 8.1) was also converted into a long-term loan of 2,042.1 billion drachmas.

(γ) Includes the deposit accounts of government departments and special deposit accounts of the State.

(δ) As from 31 December 1993, the «Government Departments account» and the «Government Investment account» appear in the balance sheet of the Bank of Greece under the new account «Greek State cash management». This new account will always have a credit balance and includes the former account «Current receipts and payments».

32. Κρατικός προϋπολογισμός
Central Government Budget

Εκατομμύρια δραχμές

Κατηγορίες δαπανών – εσόδων	Οικονομικά έτη						
	1988	1989	1990	1991	1992	1993	1994
I. Δαπάνες	3.189.060	3.956.212	5.144.209	6.513.088	8.362.872	9.314.684	11.605.550
A. Τακτικός προϋπολογισμός	2.823.706	3.527.249	4.679.086	5.910.216	7.636.995	8.586.353	10.798.121
1. Δαπάνες προσωπικού	930.254	1.169.904	1.447.529	1.645.811	1.820.312	2.000.183	2.229.614
(Αποδοχές) (η)	(706.276)	(902.518)	(1.122.885)	(1.273.170)	(1.412.871)	(1.546.619)	(1.729.201)
(Συντάξεις)	(223.978)	(267.386)	(324.644)	(372.641)	(407.441)	(453.564)	(500.413)
2. Εξυπηρέτηση δημοσίου χρέους (α),(στ)	691.477	843.808	1.629.475	2.505.516	3.800.088	4.042.124	5.866.498
(Χρεολύσια)	(137.089)	(205.222)	(358.638)	(1.009.004)	(2.241.240)	(1.708.152)	(2.526.934)
(Τόκοι και λοιπές δαπάνες)	(554.388)	(638.586)	(1.270.837)	(1.496.512)	(1.558.848)	(2.333.972)	(3.339.564)
3. Επιδοτήσεις και λοιπές μεταβιβάσεις (β),(γ)	183.398	185.055	232.611	201.985	175.289	188.609	150.754
4. Επιχορηγήσεις	489.034	605.298	662.148	682.481	760.592	996.021	1.117.283
5. Αποδόσεις εσόδων τρίτων	71.874	153.570	183.547	222.084	256.975	294.540	354.616
6. Επιστροφές φόρων	83.514	140.745	161.205	185.095	253.126	279.354	212.777
7. Αποδόσεις στις ΕΕ	87.711	108.013	120.294	180.957	198.142	272.944	309.399
8. Λοιπές δαπάνες (δ)	286.344	320.856	242.277	286.287	372.471	512.578	537.111
B. Προϋπολογισμός δημόσιων επενδύσεων	365.354	428.963	465.123	602.872	725.877	728.331	807.429
(Χρεολύσια)	(14.925)	(-)	(-)	(-)	(-)	(-)	(-)
(Τόκοι)	(59)	(-)	(-)	(-)	(-)	(-)	(-)
II. Έσοδα (ε)	1.935.990	2.134.942	2.887.980	3.679.746	4.617.612	4.989.080	5.883.417
A. Τακτικός προϋπολογισμός	1.929.028	2.126.331	2.878.160	3.661.457	4.587.924	4.970.982	5.861.937
1. Άμεσοι φόροι	519.697	580.727	822.066	1.024.225	1.192.318	1.359.219	1.777.364
2. Έμμεσοι φόροι	1.266.046	1.391.460	1.876.629	2.379.062	2.923.512	3.189.322	3.461.535
(Δασμοί και εισφορές υπέρ ΕΕ)	(25.521)	(33.351)	(39.650)	(49.796)	(51.898)	(51.498)	(47.610)
3. Επιχειρηματική δράση	65.717	76.347	72.490	74.944	139.569	152.685	243.948
4. Απολήψεις από ΕΕ	32.210	36.177	56.874	63.272	84.648	104.850	141.749
5. Λοιπά έσοδα	45.358	41.620	50.101	119.954	247.877	164.906	237.341
B. Προϋπολογισμός δημόσιων επενδύσεων	6.962	8.611	9.820	18.289	29.688	18.098	21.480
III. Αποτελέσματα (II μείον I)	-1.253.070	-1.821.270	-2.256.229	-2.833.342	-3.745.260	-4.325.604	-5.722.133
Κάλυμμα	1.253.070	1.821.270	2.256.229	2.833.342	3.745.260	4.325.604	5.722.133
1. Εσωτερικός δανεισμός	1.021.466	1.498.263	1.922.642	2.205.328	2.892.302	3.386.248	4.395.428
Έντοκα γραμμάτια	856.313	790.020	1.327.803	1.776.572	1.644.494	806.413	2.093.712
Ομολογιακά δάνεια	165.150	497.146	594.839	385.754	1.247.808	2.579.835	2.301.716
Δάνεια και προσωρινές προκαταβολές							
Τράπεζας της Ελλάδος	3	211.097	-	43.002	-	-	-
2. Εξωτερικός δανεισμός	175.601	260.048	230.267	490.749	648.948	1.049.000	1.138.000
3. Εισφορές κρατών-μελών NATO	12.916	14.856	21.388	26.867	21.428	20.827	20.079
4. Μεταβιβάσεις από το περιφερειακό ταμείο της ΕΕ	42.996	48.018	81.860	110.371	182.513	271.729	288.251
5. Λοιπές μεταβιβάσεις από το εξωτερικό	91	85	72	27	69	-	-
6. Λοιπά	-	-	-	-	-	-	17.375
7. Αποθεματικό προηγούμενης χρήσης (ζ)	-	-	-	-	-	-	256.900
8. Αποθεματικό τρέχουσας χρήσης (ζ)	-	-	-	-	-	-402.200	-393.900

- (α) Δεν περιλαμβάνονται οι πληρωμές για την εξόφληση έντοκων γραμματίων ιδιωτών που ανανεώνονται σχεδόν μέσα στην ίδια χρονική περίοδο.
(β) Περιλαμβάνονται και οι επιστροφές εξαγωγικών επιτοκίων και μέχρι το 1995 οι πολεμικές συντάξεις.
(γ) Από το 1983 περιλαμβάνονται και τα πραγματικά ελλείματα του λ/μού καταναλωτικών αγαθών, των λ/σμών ειδικών διαχειρίσεων και του ΕΛΕΓΕΠ.
(δ) Περιλαμβάνονται και οι δαπάνες NATO, καθώς οι τόκοι και τα χρεολύσια του χρέους των Ενόπλων Δυνάμεων έως το 1990.
(ε) Η ανάλυση των εσόδων γίνεται σύμφωνα με τη νέα κωδικοποίηση που εφαρμόζει το Γενικό Λογιστήριο του Κράτους από 1.1.1979.
(στ) Από το 1990 περιλαμβάνονται οι τόκοι και τα χρεολύσια του χρέους των Ενόπλων Δυνάμεων και από το 1996 οι τόκοι και τα χρεολύσια των Ο.Σ.Κ. και ΔΕΠΑΝΟΜ. (Στην τελευταία περίπτωση, στα μηνιαία στοιχεία δεν περιλαμβάνονται καθώς δεν είναι δυνατός ο διαχωρισμός τους.)
(ζ) Εν όψει της έναρξης της Ευρωπαϊκής Νομισματικής και Οικονομικής Ένωσης (1.1.94) καταργήθηκε η δυνατότητα νομισματικής χρηματοδότησης του Ελληνικού Δημοσίου από την Τράπεζα της Ελλάδος και συνεπώς από τον Δεκέμβριο του 1993 το Δημόσιο προχώρησε στη δημιουργία αποθεματικού προς αντιμετώπιση του ετεροχρονισμού μεταξύ ημερήσιων εισπράξεων και πληρωμών.
(η) Από το 1996 περιλαμβάνονται και οι επιχορηγήσεις για αποδοχές, οι οποίες τα προηγούμενα έτη περιλαμβάνονταν στις επιχορηγήσεις.
Πηγή: Γενικό Λογιστήριο του Κράτους.

32. Κρατικός προϋπολογισμός (συνέχεια)
Central Government Budget (continued)

Million drachmas

Fiscal years			Ιανουάριος – Ιούλιος January – July		Ιανουάριος – Αύγουστος January – August		Categories of expenditure – revenue
1995	1996	1997	1996	1997	1996	1997	
12.637.297	14.479.389	15.295.250	8.736.281	9.178.841	9.479.179	10.588.014	I. Expenditure
11.675.297	13.384.108	13.668.799	8.378.173	8.478.217	9.034.849	9.743.887	A. Ordinary budget
2.307.317	2.954.719	3.512.796	1.336.270	1.952.107	1.545.916	2.212.927	1. Personnel outlays
(1.703.578) (603.739)	(2.278.461) (676.258)	(2.773.336) (739.460)	(951.737) (384.533)	(1.542.631) (409.476)	(1.112.475) (433.441)	(1.750.751) (462.176)	(Salaries) (η) (Pensions)
6.129.296	7.139.273	6.805.592	3.978.744	3.926.415	4.103.228	4.703.120	2. Servicing of public debt (α)
(2.773.473) (3.355.823)	(3.638.190) (3.501.083)	(3.589.415) (3.216.177)	(...) (...)	(...) (...)	(...) (...)	(...) (...)	(Amortisation) (Interest and other expenses)
150.870	196.603	146.473	46.772	65.234	55.468	73.222	3. Subsidies and other transfers (β) (γ)
1.514.720	1.455.665	1.368.915	796.655	508.294	839.595	546.722	4. Grants
455.615	470.096	584.763	498.413	658.631	469.327	706.979	5. Restitutions of revenue to third parties
235.707	306.356	291.107	203.577	476.128	225.987	496.943	6. Refunds of taxes
311.944	355.144	376.754	218.942	222.436	249.155	254.855	7. Payments to EU
569.828	506.252	582.399	1.298.800	668.972	1.546.173	749.119	8. Other expenditure (δ)
962.000	1.095.281	1.626.451	358.108	700.624	44.330	844.127	B. Investment budget
(-)	(-)	(-)	(-)	(-)	(-)	(-)	(Amortisation)
(-)	(-)	(-)	(-)	(-)	(-)	(-)	(Interest payments)
6.753.454	7.399.581	8.487.655	4.307.786	4.765.737	4.879.302	5.397.565	II. Revenue (ε)
6.730.770	7.384.110	8.467.399	4.274.689	4.761.194	4.834.004	5.393.021	A. Ordinary budget
2.132.661	2.316.117	2.767.118	1.365.854	1.574.145	1.554.623	1.808.994	1. Direct taxes
3.834.886	4.299.881	4.833.940	2.479.804	2.754.065	2.809.220	3.103.778	2. Indirect taxes
(50.808)	(50.432)	(57.492)	(30.001)	(32.931)	(33.518)	(37.341)	(Custom duties and levies in f/o EU)
422.935	365.983	404.746	234.125	229.645	262.015	255.147	3. State's entrepreneurship
85.953	88.129	44.520	11.825	15.602	12.914	16.833	4. Receipts from EU
254.335	314.000	417.075	183.081	187.737	195.232	208.269	5. Other revenue
22.684	15.471	20.256	33.097	4.543	45.298	4.544	B. Investment budget
-5.883.843	-7.079.808	-6.807.595	-4.428.495	-4.413.104	-4.599.877	-5.190.449	III. Balance (II minus I)
5.883.848	7.079.808	6.807.595	Financing:
5.111.700	5.900.000	3.418.000	1. Domestic borrowing
979.500	1.689.000	-2.260.000	Treasury bills
4.132.200	4.211.000	5.678.000	Government bonds
-	-	-	Bank of Greece loans and provisional advances
914.000	1.362.000	1.734.000	2. Foreign loans
22.245	18.462	15.057	3. NATO contribution
321.826	552.036	698.446	4. Grants from the EU Regional Fund
-	-	-	5. Transfers from abroad
16.000	59.000	16.000	6. Other
706.900	1.173.700	1.335.400	7. Previous year reserve (ζ)
-1.208.828	-1.985.390	-409.308	8. Current year reserve (ζ)

(α) Excluding outlays for redemption of Treasury bills held by the private sector renewable within the same term.

(β) Includes export subsidies and until 1995 war pensions.

(γ) As of 1983, it also includes operational deficits in the Consumer Goods Account, the Special Accounts for Agricultural Products and Supplies, and the Special Account of Guarantees of Agricultural Products.

(δ) Includes NATO expenditure, as well as interest and amortisation payments of National Defence debt up to 1990.

(ε) According to the classification applied by the State General Accounting Office since 1 January 1979.

(στ) As of 1990, it also includes interest and amortisation payments of National Defence debt and as of 1996, interest and amortisation payments of OSK and DEPANOM. (Monthly data do not include the payments of the latter case as they can not be separated).

(ζ) In due of the second stage of the European Monetary and Economic Union (1 1.94) the overdraft facility that the Bank of Greece provided to the Greek State was abolished and consequently the State, as of December 1993 accumulated a reserve to meet float on daily receipts and payments.

(η) As of 1996, it also includes wage subsidies, which were previously included in grants.

Source: State General Accounting Office.

33. Έσοδα του Δημοσίου από φορολογία (α)
Central Government tax revenue (a)

Εκατομμύρια δραχμές

Οικονομικό έτος	Σύνολο φορολογικών εσόδων Total tax revenue	Άμεσοι φόροι – Direct taxes						Έμμεσοι						
		Σύνολο άμεσων φόρων (β) Total direct taxes	Φόρος εισοδήματος Income tax			Φόροι επί της περιουσίας (δ) Taxes on property	Φόροι υπέρ τρίτων Taxes in f/o third parties	Σύνολο έμμεσων φόρων Total indirect taxes	Εισαγωγικοί δασμοί και εισφορές (ε) Import duties and levies	Φόροι κατανάλωσης στα εισαγόμενα αγαθά Consumption taxes on imported goods				
			Σύνολο (γ) Total	Φυσικών προσώπων Personal income tax	Νομικών προσώπων Corporate income tax					Σύνολο Total	ΦΚΕ Turnover tax	ΦΠΑ VAT	Αυτοκινήτων Tax on motor vehicles	Χαρτόσημο τιμολογίων Stamp duties
1988	1.785.744	519.698	405.229	325.788	73.304	26.800	13.600	1.266.046	28.051	338.972	443	201.540	63.885	–
1989	1.972.187	580.727	476.164	347.657	122.501	30.789	16.566	1.391.460	35.781	422.397	–	284.473	100.582	–
1990	2.698.696	822.067	596.756	444.841	145.069	45.369	21.648	1.876.629	41.441	507.617	–	374.618	126.439	–
1991	3.403.287	1.024.225	840.780	524.369	192.693	54.587	26.908	2.379.062	52.533	597.185	–	463.795	124.816	–
1992	4.115.830	1.192.318	936.652	504.404	237.860	58.636	35.949	2.923.512	55.940	721.876	–	580.019	131.023	–
1993	4.548.541	1.359.219	815.946	528.511	287.435	70.249	9.636	3.189.322	53.710	401.741	–	278.819	114.971	–
1994	5.238.899	1.777.364	1.370.805	671.767	365.460	76.471	7.354	3.461.535	48.680	346.052	–	225.196	114.239	–
1995	5.947.546	2.132.660	1.655.886	861.061	459.719	79.954	2.127	3.834.886	51.960	325.293	–	222.079	92.576	–
1996	6.616.001	2.316.116	1.886.427	1.018.945	522.057	78.924	2.132	4.299.895	51.600	360.808	–	239.356	111.124	–
1997	7.601.058	2.767.118	2.300.259	1.297.496	641.748	123.812	1.375	4.833.940	58.785	439.303	–	302.543	123.471	–
1996 Απρ.	437.245	137.421	105.308	88.783	6.209	3.838	147	299.284	4.504	32.497	–	21.348	10.080	–
Μάιος	690.101	309.546	278.279	86.484	178.907	3.749	120	380.555	5.319	34.883	–	23.218	10.780	–
Ιούν.	494.643	214.699	174.314	92.782	70.137	13.038	133	279.944	3.731	27.753	–	18.260	8.759	–
Ιουλ.	769.101	356.868	320.049	149.538	74.329	3.863	104	412.233	5.000	34.187	–	22.183	11.205	–
Αύγ.	518.159	188.770	163.801	79.483	72.045	2.444	98	329.389	3.592	22.116	–	15.466	6.017	–
Σεπτ.	530.735	192.783	157.658	76.915	70.226	10.276	472	337.952	4.346	28.158	–	19.685	7.779	–
Οκτ.	551.913	164.760	133.938	117.447	5.603	3.561	92	387.153	4.496	30.923	–	21.363	8.684	–
Νοέμ.	496.523	117.844	88.134	69.583	9.596	4.195	88	378.679	3.806	31.652	–	19.469	11.214	–
Δεκ.	613.339	254.925	211.275	67.082	8.364	13.312	80	358.414	4.497	30.200	–	19.794	9.358	–
Παράταση	65.766	34.313	22.223	16.965	4.804	2.369	40	31.453	157	222	–	220	2	–
1997 Ιαν.	636.131	157.562	128.760	113.510	10.449	10.224	17	478.569	4.253	34.098	–	23.304	9.710	–
Φεβρ.	414.105	95.992	62.419	39.482	6.163	3.507	113	318.113	4.267	31.542	–	21.896	8.669	–
Μάρτ.	505.144	122.176	81.069	54.689	11.656	12.143	508	382.968	4.558	38.082	–	25.957	11.126	–
Απρ.	544.497	204.586	173.161	109.281	50.937	3.461	87	339.911	4.964	37.967	–	25.168	11.646	–
Μάιος	759.612	350.633	318.983	88.106	212.816	3.587	60	409.009	5.582	38.650	–	26.352	11.076	–
Ιούν.	582.912	231.432	188.998	96.082	82.386	14.727	77	351.480	4.618	36.052	–	24.672	10.353	–
Ιουλ.	882.931	410.236	361.964	175.251	92.902	17.384	38	472.695	5.424	41.568	–	28.851	11.647	–
Αύγ.	584.565	234.850	204.837	108.818	80.850	6.172	37	349.715	4.495	28.578	–	19.793	7.838	–
Σεπτ.	634.423	232.634	193.358	114.668	59.909	14.051	531	401.789	5.509	35.889	–	26.282	8.641	–
Οκτ.	647.163	215.123	183.102	161.144	7.025	5.987	47	432.040	5.396	40.433	–	28.200	11.183	–
Νοέμ.	533.652	133.674	101.045	75.622	11.107	5.569	36	399.978	4.256	35.079	–	24.903	9.073	–
Δεκ.	767.285	317.245	264.344	128.105	10.143	18.008	61	450.040	5.325	41.223	–	27.023	12.509	–
Παράταση	108.608	60.975	38.219	32.438	5.405	8.992	–237	47.633	138	142	–	142	–	–
1998 Ιαν.	712.871	205.789	175.591	148.947	15.801	2.810	11	507.082	4.094	36.314	–	24.169	11.070	–
Φεβρ.	525.450	125.910	92.678	52.302	12.366	4.617	47	399.540	4.663	37.470	–	26.015	10.416	–
Μάρτ.	–	–
1998 Ιαν. – Φεβρ.	1.238.321	331.699	268.269	201.249	28.167	7.427	58	906.622	8.757	73.784	–	50.184	21.486	–

(α) Η ανάλυση των εσόδων έγινε σύμφωνα με τη νέα κωδικοποίηση που εφαρμόζει το Γενικό Λογιστήριο του Κράτους, από 1.1.1979.

(β) Περιλαμβάνονται και οι λοιποί άμεσοι φόροι.

(γ) Περιλαμβάνονται και οι λοιποί φόροι εισοδήματος.

(δ) Περιλαμβάνονται τα έσοδα υπέρ ΟΓΑ και οργανισμών τοπικής αυτοδιοίκησης. Περιλαμβάνονται επίσης και τα έσοδα ακίνητης περιουσίας που από τον Ιούλιο του 1982 αποδίδονται στην Τοπική Αυτοδιοίκηση.

(ε) Περιλαμβάνονται και οι δασμοί και οι εισφορές υπέρ ΕΕ.

(στ) Περιλαμβάνονται και οι λοιποί φόροι κατανάλωσης στα εγχώρια.

(ζ) Περιλαμβάνεται το μισό του πρόσθετου τέλους χαρτοσήμου που αποδίδεται στον ΟΓΑ, το ΤΕΒΕ και το ΤΑΕ.

Πηγή: Γενικό Λογιστήριο του Κράτους

33. Έσοδα του Δημοσίου από φορολογία (α) (συνέχεια)
Central Government tax revenue (a) (continued)

Million drachmas

φόροι - Indirect taxes														Fiscal year
Λοιποί (γ) Other	Φόροι κατανάλωσης στα εγχώρια αγαθά και υπηρεσίες Consumption taxes on domestic goods and services							Λοιπά τέλη χαρτο- σήμου Other stamp duties	Φόρος μεταβί- βασης ακινήτων Taxes on real estate transfers	Ειδικός φόρος τραπεζικών εργασιών Special tax on banking transactions	Φόροι υπέρ τρίτων in f/o third parties		Λοιποί έμμεσοι φόροι Other indirect taxes	
	Σύνολο (στ) Total	ΦΚΕ Turnover tax	ΦΠΑ VAT	Καπνού Tobacco tax	Φόρος καυσίμων Fuel tax	Τέλη κυκλοφο- ρίας Road duties	Χαρτόσημο τιμολογίων Stamp duties				Πρόσθετο τέλος χαρτο- σήμου (ζ) Surcharge on stamp duties	Λοιποί Other		
73.104	726.076	8.314	397.477	73.554	194.830	29.820	2.546	60.893	37.452	52.345	-	4.028	18.229 1988
37.342	715.851	9.248	429.800	89.444	131.308	30.610	3.419	75.682	53.157	64.214	-	4.975	19.403 1989
6.560	1.048.712	11.406	586.627	119.677	216.257	40.796	4.473	93.855	76.046	72.070	-	6.317	30.571 1990
8.574	1.420.949	13.614	742.437	150.795	387.231	46.805	6.068	113.891	65.381	89.382	-	11.532	28.209 1991
10.834	1.796.660	23.107	859.313	199.520	575.152	50.113	8.292	132.128	79.185	89.694	-	12.756	35.273 1992
7.951	2.515.533	23.883	1.264.888	240.505	709.023	55.819	10.242	149.745	82.634	79.961	-	12.491	43.252 1993
6.617	2.693.665	27.293	1.492.508	334.637	722.841	44.779	10.863	164.468	93.662	47.487	-	11.858	55.663 1994
10.638	3.079.291	31.599	1.710.948	371.993	757.650	76.007	11.542	182.154	93.660	41.220	-	13.355	47.953 1995
10.328	3.446.496	39.256	1.914.630	405.482	834.488	80.445	16.327	201.130	107.152	49.247	-	16.511	66.941 1996
13.289	3.794.907	39.869	2.146.030	458.626	848.984	97.828	18.682	238.835	162.983	47.707	-	17.339	74.085 1997
1.069	222.053	4.543	108.471	28.025	67.775	2.126	5	19.275	9.452	6.483	-	1.442	4.118	Apr. 1996
885	305.248	35	188.468	33.097	66.087	1.410	3.726	18.467	8.923	2.094	-	1.262	4.359	May
734	218.718	5.233	116.300	29.697	55.067	1.100	78	14.075	7.716	1.787	-	1.025	5.139	June
799	319.618	4.313	189.306	38.774	71.594	1.215	25	27.341	10.732	7.763	-	1.191	6.401	July
633	278.571	1	154.544	38.265	71.111	746	4.294	13.097	5.594	2.488	-	803	3.128	Aug.
694	278.255	9.466	147.527	38.019	61.755	1.884	53	13.491	6.859	1.951	-	1.397	3.495	Sept.
876	308.210	42	174.958	40.171	77.367	1.163	17	22.419	9.680	6.687	-	1.044	3.694	Oct.
969	312.838	13	190.037	34.454	72.038	1.089	3.900	11.911	9.988	2.542	-	975	4.967	Nov.
1.048	290.077	8.427	144.807	31.661	70.445	18.656	4	12.929	13.397	2.432	-	917	3.965	Dec.
-	26.346	1	2.906	-	855	21.630	3	726	512	-	-	112	3.379	Extension
1.084	403.052	12	259.013	36.254	70.928	19.278	34	25.604	7.898	815	-	1.082	1.765	Jan. 1997
977	246.343	1	115.329	34.445	70.053	15.198	123	9.454	8.765	10.872	-	917	5.953	Feb.
999	301.386	9.815	161.714	38.708	66.178	9.796	4.906	15.492	11.862	2.323	-	4.500	4.765	Mar.
1.153	250.452	18	132.918	27.957	71.687	2.412	13	22.593	9.978	6.397	-	1.536	6.024	Apr.
1.222	327.255	3	208.300	35.097	64.586	1.594	4.390	18.417	10.285	2.339	-	1.272	5.209	May
1.027	275.061	10.033	144.975	36.152	65.519	1.395	18	16.190	11.434	2.413	-	1.186	4.526	June
1.070	360.532	35	221.214	44.182	77.192	1.405	22	34.517	16.717	7.869	-	1.285	4.783	July
947	287.102	3	156.458	40.419	67.982	1.148	5.201	16.354	6.019	2.677	-	845	3.645	Aug.
966	324.227	10.063	186.245	46.346	66.949	2.148	67	17.278	10.725	2.493	-	1.515	4.153	Sept.
1.050	329.430	67	188.707	42.763	79.265	1.511	10	27.403	14.418	5.237	-	1.133	8.590	Oct.
1.103	322.151	19	192.188	36.351	75.247	1.081	3.888	14.895	15.380	2.428	-	933	4.856	Nov.
1.691	332.623	9.691	178.177	39.952	76.972	6.793	9	18.657	38.524	1.843	-	1.065	10.780	Dec.
-	35.292	-	792	-	-3.574	34.069	-	1.981	978	-	-	70	9.036	Extension
1.075	420.872	65	281.362	37.541	71.642	14.421	12	29.274	7.783	355	-	1.111	7.279	Jan. 1998
1.039	317.466	2	140.496	59.635	72.155	28.187	22	12.694	9.961	9.831	-	1.148	6.305	Feb.
...	-	Mar.
2.114	738.338	67	421.858	97.176	143.797	42.608	34	41.968	17.744	10.186	-	2.259	13.584	1998 Jan.- Feb.

(a) According to the new classification applied by the State General Accounting Office since 1 January 1979.

(β) Including other direct taxes.

(γ) Including other income taxes.

(δ) Including revenue on behalf of the Farmers' Insurance Fund and local authorities. It also includes real property tax receipts, which since July 1982 are transferred to local authorities.

(ε) Including custom duties and levies in favour of EU.

(στ) Including other consumption taxes on domestic goods and services.

(ζ) Including 50% of the surcharge on stamp duties on behalf of the Farmers' Insurance Fund and other insurance funds.

Source: State General Accounting Office.

34. Αποτελέσματα δημόσιων επιχειρήσεων και χρηματοδότησή τους (α)
Financial results of public enterprises and their financing (a)

Εκατομμύρια δραχμές

Million drachmas

	1997	1998	1999*	Ιανουάριος - Ιούνιος January - June			
				1997	1998	1999	
A. Λογαριασμός εκμετάλλευσης							A. Operating account
1. Έσοδα	3.568.224	3.915.735	4.181.351	1.523.870	1.191.519	1.203.387	1. Revenue
2. Δαπάνες	3.391.527	3.727.887	3.917.801	1.419.236	1.201.445	1.187.409	2. Expenditure
3. Αποτέλεσμα (1 - 2)	176.697	187.848	263.550	104.634	-9.926	15.978	3. Result (1 - 2)
B. Λογαριασμός κεφαλαίου							B. Capital account
4. Έσοδα	-	-	-	-	-	-	4. Revenue
5. Δαπάνες	1.678.129	1.885.039	2.265.912	976.144	499.165	499.068	5. Expenditure
(Επενδύσεις)	(1.316.707)	(1.574.842)	(1.718.101)	(447.566)	(322.045)	(327.859)	(Investment)
(Κεφάλαια κίνησης)	(47.753)	(4.083)	(273.917)	(289.776)	(113.278)	(168.349)	(Working capital)
(Λοιπές δαπάνες)	(313.669)	(306.114)	(273.894)	(238.802)	(63.842)	(2.860)	(Other)
6. Αποτέλεσμα (4 - 5)	-1.678.129	-1.885.039	-2.265.912	-976.144	-499.165	-499.068	6. Result (4 - 5)
7. Ειδικό πόροι ^(β)	670.309	738.118	577.163	432.971	234.948	176.154	7. Special resources ^(β)
ΣΥΝΟΛΙΚΟ ΑΠΟΤΕΛΕΣΜΑ (3+6+7)	-831.123	-959.073	-1.425.199	-438.539	-274.143	-306.936	TOTAL RESULT (3+6+7)
ΧΡΗΜΑΤΟΔΟΤΗΣΗ							FINANCING
8. Επιχορηγήσεις	372.708	388.549	532.945	88.619	74.654	72.793	8. Grants
(Τακτικού προϋπολογισμού)	(-10.668)	(-14.680)	(35.692)	(-18.719)	(-10.500)	(1.639)	(Ordinary budget)
(ΠΔΕ)	(346.108)	(348.905)	(458.203)	(92.763)	(84.174)	(65.495)	(Investment budget)
(ΕΕ κ.λπ.)	(37.268)	(54.324)	(39.050)	(14.575)	(980)	(5.659)	(EU etc)
9. Αποσβέσεις	374.588	393.395	447.576	175.629	102.146	122.513	9. Depreciation
10. Καθαρός δανεισμός ^(γ)	83.827	177.129	444.677	174.291	97.343	111.630	10. Net borrowing ^(γ)
ΣΥΝΟΛΟ ΧΡΗΜΑΤΟΔΟΤΗΣΗΣ	831.123	959.073	1.425.199	438.539	274.143	306.936	TOTAL FINANCING
11. Χρεολύσια	399.600	315.879	506.453	97.020	241.160	192.414	11. Amortisation payments
12. Εξοφλήσεις πιστώσεων	15.400	12.174	19.518	3.910	6.500	5.186	12. Repayment of credits
13. Νέες εμπορικές πιστώσεις	52.567	68.634	55.200	1.388	-	-	13. New commercial credits
14. Ακαθάριστος δανεισμός (10+11+12-13)	446.260	436.548	915.448	273.834	345.003	306.521	14. Gross borrowing (10+11+12-13)

Πηγή: Υπουργείο Εθνικής Οικονομίας

(α) Περιλαμβάνονται οι δημόσιες επιχειρήσεις που αναφέρονται στην ετήσια Εισηγητική Έκθεση του προϋπολογισμού.

(β) Προκαταβολές και συμμετοχές καταναλωτών της ΔΕΗ, εφάπαξ εισφορά συνδρομητών του ΟΤΕ, συμμετοχή ιδιωτών σε έργα της ΕΥΔΑΠ και ίδια διαθέσιμα (από πλεονάσματα) ορισμένων δημόσιων επιχειρήσεων.

(γ) Δανεισμός εσωτερικού - εξωτερικού.

* Εκτιμήσεις.

Source: Ministry of National Economy.

(a) Including the public enterprises mentioned in the Budget Report of the Minister of Finance.

(β) Deposits by Public Power Corporation consumers, one-off contributions by OTE subscribers, participation of consumers in the cost of projects carried out by the Athens-Piraeus Water Supply and Sewerage Company (EYDAP) and own resources (from surpluses) of certain public enterprises.

(γ) Domestic and foreign borrowing.

* Estimates.

35. Αποτελέσματα οργανισμών κοινωνικής ασφάλισης & πρόνοιας και χρηματοδότησή τους (α)
Financial results of social security and welfare funds and their financing (a)

Εκατομμύρια δραχμές

Million drachmas

	1997	1998	1999*	Ιανουάριος - Ιούνιος January - June			
				1997	1998	1999	
A. Λογαριασμός διαχείρισης							A. Management account
1. Έσοδα	2.141.038	2.614.422	2.844.434	1.005.465	1.124.383	1.282.275	1. Revenue
2. Δαπάνες	3.132.672	3.329.444	3.796.573	1.398.100	1.554.198	1.652.010	2. Expenditure
3. Αποτέλεσμα (1 - 2)	-991.634	-715.022	-952.139	-392.635	-429.815	-369.735	3. Result (1 - 2)
B. Λογαριασμός κεφαλαίου							B. Capital account
4. Έσοδα	-	-	-	-	-	-	4. Revenue
5. Δαπάνες	101.079	121.813	166.051	26.688	67.248	49.665	5. Expenditure
(Επενδύσεις)	(46.763)	(107.983)	(156.598)	(13.807)	(18.049)	(44.052)	(Investment)
(Κεφάλαια κίνησης)	(54.308)	(13.820)	(9.303)	(12.880)	(49.186)	(5.608)	(Working capital)
(Λοιπές δαπάνες)	(8)	(10)	(150)	(1)	(13)	(5)	(Other)
6. Αποτέλεσμα (4 - 5)	-101.079	-121.813	-166.051	-26.688	-67.248	-49.665	6. Result (4 - 5)
7. Ειδικό πόροι	41.397	44.307	80.041	39.197	44.017	79.041	7. Special resources
ΣΥΝΟΛΙΚΟ ΑΠΟΤΕΛΕΣΜΑ (3+6+7)	-1.051.316	-792.528	-1.038.149	-380.126	-453.046	-340.359	TOTAL RESULT (3+6+7)
ΧΡΗΜΑΤΟΔΟΤΗΣΗ							FINANCING
8. Επιχορηγήσεις	895.556	853.185	965.368	422.679	474.641	498.568	8. Grants
(Τακτικού προϋπολογισμού)	(753.439)	(741.462)	(762.951)	(388.842)	(431.020)	(446.607)	(Ordinary budget)
(ΠΔΕ)	(90.006)	(5.160)	(36.790)	(16.000)	(43.385)	(5.000)	(Investment budget)
(ΕΕ κ.λπ.)	(52.111)	(106.563)	(165.627)	(17.837)	(236)	(46.961)	(EU etc)
9. Αποσβέσεις	345	356	360	150	150	150	9. Depreciation
10. Καθαρός δανεισμός ^(β)	155.415	-61.013	72.421	-42.703	-21.745	-158.359	10. Net borrowing ^(β)
ΣΥΝΟΛΟ ΧΡΗΜΑΤΟΔΟΤΗΣΗΣ	1.051.316	792.528	1.038.149	380.126	453.046	340.359	TOTAL FINANCING
11. Χρεολύσια	136.721	4.740	81.673	78.320	2.320	2.320	11. Amortisation payments
12. Εξοφλήσεις πιστώσεων	-	-	-	-	-	-	12. Repayment of credits
13. Νέες εμπορικές πιστώσεις	-	-	-	76.000	-	-	13. New commercial credits
14. Ακαθάριστος δανεισμός (10+11+12-13)	292.136	-56.273	154.094	-40.383	-19.425	-156.039	14. Gross borrowing (10+11+12-13)

Πηγή: Υπουργείο Εθνικής Οικονομίας

(α) Τα στοιχεία αφορούν τους 7 οργανισμούς κοινωνικής ασφάλισης και πρόνοιας (ΙΚΑ, ΟΓΑ, ΟΑΕΔ, ΟΕΚ, Εργατική Εστία, ΕΟΠ και ΝΑΤ) οι οποίοι αναφέρονται στην Εισηγητική Έκθεση του προϋπολογισμού 1997.

(β) Δανεισμός εσωτερικού.

* Εκτιμήσεις.

Source: Ministry of National Economy.

(a) Data refer to the 7 social security and welfare funds (Social Security Institute, National Agricultural Insurance Institute, Man-power Employment Agency, Workers' Housing Organisation, Workers' Fund, National Welfare Organisation and Seamen's Pension Fund), mentioned in the Report of the Minister of Finance on the 1997 budget.

(β) Domestic borrowing.

* Estimates.

III. ΙΣΟΖΥΓΙΟ ΠΛΗΡΩΜΩΝ – BALANCE OF PAYMENTS

36. Συνοπτική εμφάνιση του Ισοζυγίου Πληρωμών Simplified presentation of the Balance of Payments

Εκατομμύρια δολάρια ΗΠΑ

Million US dollars

Κατηγορία	Ιαν. - Νοέμ. / Jan. - Nov.		Ιαν. - Δεκ. / Jan. - Dec.		Item
	1997	1998	1997	1998	
Εισαγωγές, cif.	21.451,4	20.953,1	23.644,1	23.246,9	Imports, cif
Ιδιωτών	21.031,8	–	23.216,6	–	Private
Δημοσίου	419,6	–	427,5	–	Official
Εξαγωγές, fob.	4.610,6	4.910,0	5.373,3	5.566,1	Exports, fob
Εμπορικό ισοζύγιο	-16.840,8	-16.043,1	-18.270,8	-17.680,7	Trade balance
Άδηλοι πόροι (α)	17.795,4	19.391,8	19.967,5	21.793,5	Invisible receipts (α)
Άδηλες πληρωμές	5.957,5	6.995,3	6.540,3	7.756,7	Invisible payments
Ισοζύγιο άδηλων συναλλαγών	11.837,9	12.396,5	13.427,2	14.036,8	Balance on invisibles
Ισοζύγιο τρέχουσων συναλλαγών	-5.002,9	-3.646,7	-4.843,6	-3.644,1	Balance on current account
Κίνηση κεφαλαίων (καθαρή)	-542,5	7.890,1	111,9	8.527,6	Capital account (net)
Ιδιωτικός τομέας	-3.937,0	-1.361,9	-4.370,5	-1.451,6	Private sector
Επιχειρηματικά κεφάλαια (β)	10.280,1	6.306,3	11.161,1	7.542,8	Entrepreneurial capital (β)
Αγορά ακινήτων	874,0	826,0	966,6	903,3	Real estate investment
Δάνεια εμπορικών τραπεζών	15,4	474,8	15,4	474,8	Commercial bank loans
Καταθέσεις	-3.504,2	505,6	-3.343,5	587,6	Deposits
Εμπορικές πιστώσεις	436,0	365,9	469,8	365,9	Suppliers' credit
Λοιπά	-4.352,3	-5.417,0	-5.078,4	-6.571,1	Other
Χρεολύσια	-7.686,0	-4.423,5	-8.561,5	-4.754,9	Amortisation
Δημόσιος τομέας	3.394,5	9.251,9	4.482,4	9.979,1	Public sector
Τράπεζα της Ελλάδος	1.749,0	-975,4	974,0	-975,4	Bank of Greece
Κεντρική Διοίκηση	11.296,3	15.140,0	13.749,9	16.932,1	Central government
Δημόσιες επιχ/σεις και οργανισμοί	219,6	701,0	307,9	747,3	Public enterprises and entities
Εμπορικές πιστώσεις	0,0	-0,7	-0,1	-0,7	Suppliers' credit
Χρεολύσια	-9.870,5	-5.613,0	-10.549,3	-6.724,2	Amortisation
Κατανομή Ειδ. Τραβ. Δικαιωμάτων	0,0	0,0	0,0	0,0	Allocation of SDRs
Τακτοποιητέα στοιχεία	574,7	-288,9	186,6	-428,3	Errors and omissions
Διαφορά λόγω αναπροσαρμογής της αξίας του χρυσού και των συν/κών ισοτιμιών (¹)	-1.027,9	270,4	-1.302,1	399,8	Difference due to gold holdings and foreign exchange valuation adjustments (¹)
Ισοζύγιο εξωτερικών συναλλαγών	-5.998,6	4.224,9	-5.847,2	4.855,0	Overall balance
Μεταβολές :					Changes :
ΔΝΤ	0,0	0,0	0,0	0,0	IMF
Συναλλαγματικά διαθέσιμα	-5.992,2	4.224,9	-5.840,8	4.855,0	Reserves
Λογαριασμοί clearing	-6,4	0,0	-6,4	0,0	Clearing accounts
Ύψος στο τέλος της περιόδου :					End of period :
Συναλλαγματικά διαθέσιμα	13.185,1	17.561,1	13.336,5	18.191,2	Reserves
Υπόλοιπα λογ/σμών clearing	4,6	4,6	4,6	4,6	Clearing accounts
Εμπορικές πιστώσεις	4.327,8	–	4.361,5	–	Suppliers' credit

(α) Περιλαμβάνονται οι μονομερείς μεταβιβάσεις.

(β) Κεφάλαια και δάνεια εισαγόμενα από ιδιωτικές επιχειρήσεις με ή χωρίς τη διαδικασία του ΝΔ 2687/53

(¹) Συμπεριλαμβάνεται και η διαφορά συναλλαγματικών ισοτιμιών των συναλλαγματικών διαθεσίμων.

(α) Including unrequited transfers.

(β) Loans and capital of private enterprises either under the procedure of L 2687/53 or otherwise.

(¹) Including foreign exchange value adjustment of exchange reserves.

3. ΕΞΕΛΙΞΕΙΣ ΣΤΟ ΙΣΟΖΥΓΙΟ ΠΛΗΡΩΜΩΝ DEVELOPMENTS IN THE BALANCE OF PAYMENTS

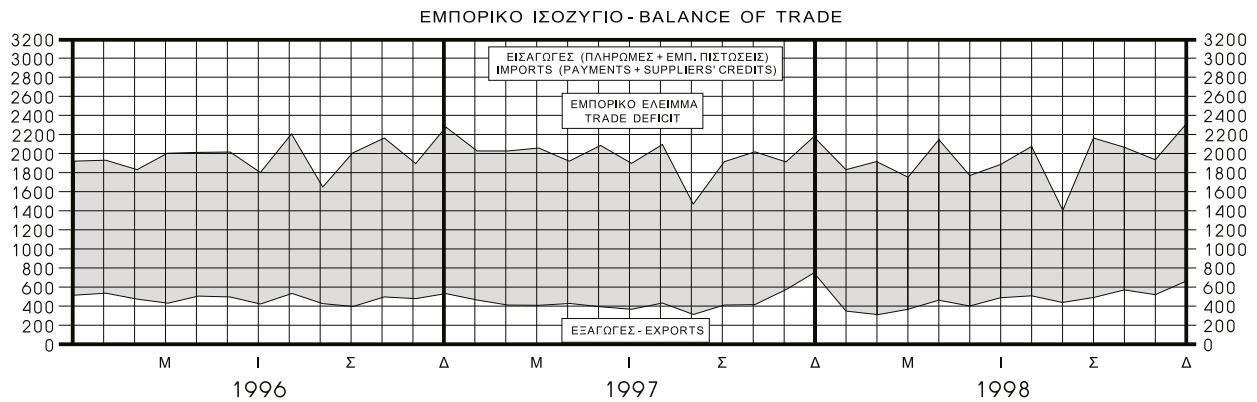
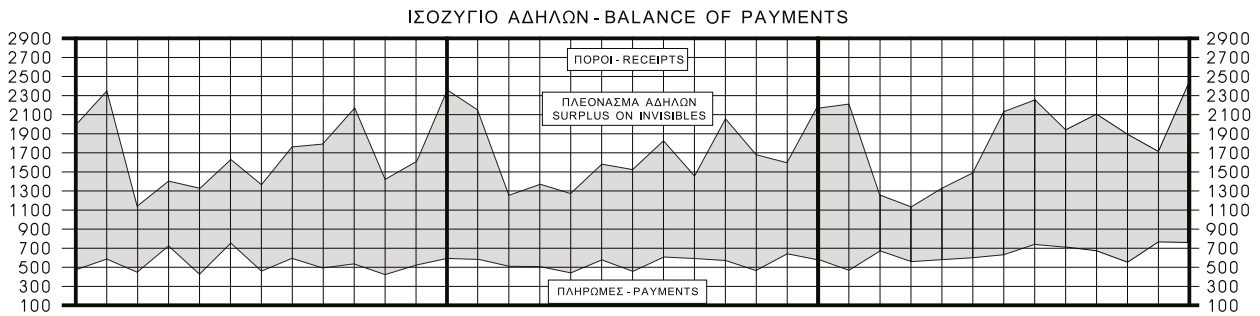
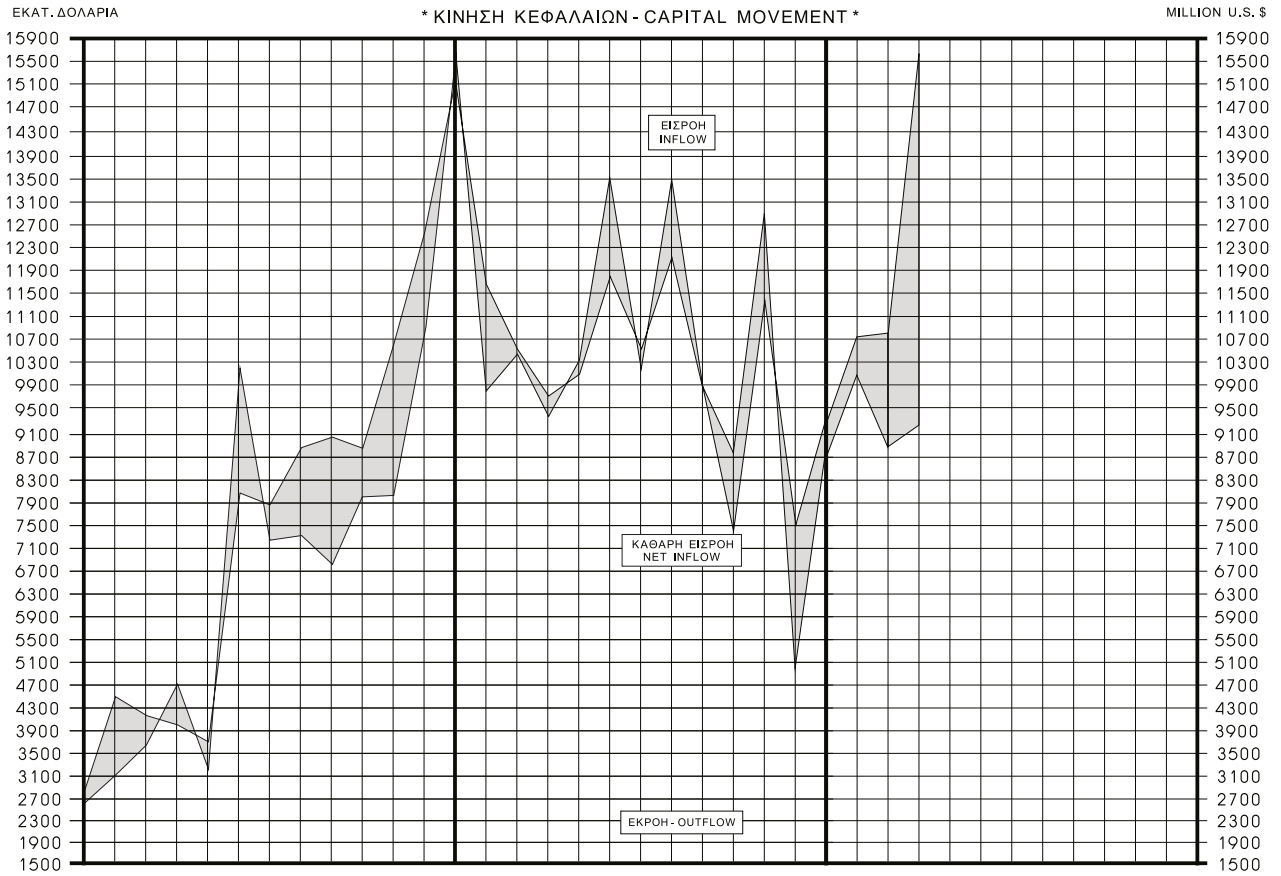

* Δεν περιλαμβάνονται οι εμπορικές πιστώσεις

37. Βασικά συνολικά μεγέθη του Ισοζυγίου Πληρωμών (α)
Main items of the Balance of Payments (α)

Εκατομμύρια δολάρια ΗΠΑ

Κατηγορία	1992		1993		1994		1995		1996		1997	
	Χρέωση	Πίστωση	Χρέωση	Πίστωση	Χρέωση	Πίστωση	Χρέωση	Πίστωση	Χρέωση	Πίστωση	Χρέωση	Πίστωση
	Debit	Credit	Debit	Credit	Debit	Credit	Debit	Credit	Debit	Credit	Debit	Credit
I. ΤΡΕΧΟΥΣΕΣ ΣΥΝΑΛΛΑΓΕΣ												
α. Αγαθά και υπηρεσίες	25.338,3	16.784,3	22.756,3	15.541,4	24.079,4	17.022,0	29.372,4	18.514,5	30.722,5	18.161,0	30.156,8	17.802,6
1. Αγαθά (α)	19.902,0	6.008,8	17.615,5	5.034,3	18.741,7	5.218,9	22.928,6	5.782,8	24.135,5	5.769,9	23.644,1	5.373,3
2. Υπηρεσίες	5.436,3	10.775,9	5.140,8	10.507,1	5.337,7	11.803,1	6.443,8	12.731,77	6.587,0	12.391,1	6.512,7	12.429,3
Καθαρό αποτέλεσμα (1 και 2)	8.553,6	-	7.214,9	-	7.057,4	-	10.857,9	-	12.561,5	-	12.354,2	-
β. Μονομερείς μεταβιβάσεις	14,3	6.489,5	17,4	6.516,0	28,3	6.964,1	31,2	8.038,7	30,5	8.053,0	27,6	7.538,2
3. Ιδιωτών	14,3	2.431,5	17,4	2.431,0	28,3	2.657,1	31,2	3.070,7	30,7	2.996,0	27,6	2.916,2
4. Δημοσίου	-	4.058,0	-	4.085,0	-	4.307,0	-	4.968,0	-	5.057,0	-	4.622,0
Καθαρό αποτέλεσμα (3 και 4)	-	6.475,2	-	6.498,6	-	6.935,8	-	8.007,5	-	8.022,3	-	7.510,6
Ισοζύγιο τρεχούσων συναλλαγών	2.078,4	-	716,3	-	121,6	-	2.850,4	-	4.539,2	-	4.843,6	-
II. ΚΙΝΗΣΗ ΚΕΦΑΛΑΙΩΝ	20.089,6	21.977,0	21.293,1	25.030,6	30.782,5	37.270,2	44.849,8	47.669,9	89.247,7	97.982,5	122.377,7	122.676,2
α. Μακροπρόθεσμα κεφάλαια	4.775,6	5.560,7	5.352,5	7.964,5	12.902,1	21.015,0	17.341,8	24.511,2	58.246,6	69.160,9	88.818,0	93.437,2
5. Ιδιωτών	996,6	3.463,8	2.092,2	4.056,7	8.954,1	12.383,5	12.249,9	16.174,5	50.508,1	58.062,2	80.871,6	79.379,5
5.1. Επιχειρηματικά	366,1	2.038,1	344,8	1.981,3	631,3	2.756,5	1.664,7	5.396,2	5.332,4	10.176,7	8.541,4	11.161,1
5.2. Αγορά ακινήτων	-	1.082,4	-	946,0	-	956,4	-	1.040,4	-	1.043,9	-	966,6
5.3. Λοιπά	630,5	343,3	1.747,4	1.129,4	8.322,8	8.670,6	10.585,2	9.737,9	45.175,7	46.841,6	72.330,2	67.251,8
6. Δημοσίου	3.778,4	2.096,9	3.245,0	3.907,8	3.928,7	8.631,5	5.091,9	8.336,7	7.738,5	11.098,8	7.946,5	14.057,8
6.1. Κεντρική διοίκηση	3.210,0	1.436,6	2.562,5	3.445,7	3.226,7	7.930,0	4.272,9	7.713,4	7.015,0	10.544,6	6.649,5	13.749,9
6.2. Δημόσιες επιχειρήσεις	594,4	660,3	682,5	462,1	702,0	701,5	819,0	623,3	723,5	554,2	1.297,0	307,9
7. Εμπορικές πιστώσεις	1,6	-	15,3	-	19,3	-	-	-	-	-	-	-
β. Βραχυπρόθεσμα κεφάλαια (β)	921,6	430,5	1.075,3	-	415,8	288,3	341,7	526,9	-	336,4	-	656,3
γ. Κεφάλαια πιστωτ. ιδρυμάτων	14.391,4	15.985,8	14.865,3	17.066,1	17.464,6	15.966,9	27.166,3	22.631,8	31.001,1	28.485,2	33.559,7	28.582,7
8. Τράπεζα της Ελλάδος	1.448,8	3.097,7	1.748,2	3.915,4	1.791,1	0,0	2.384,6	-	2.193,8	-	2.569,9	974,0
9. ΑΤΕ, ΕΤΒΑ	70,7	18,1	51,9	7,4	54,2	258,0	39,9	-	42,7	317,7	32,9	-
10. Λοιπά πιστωτικά ιδρύματα	12.871,9	12.870,0	13.065,2	13.143,3	15.619,3	15.708,9	24.741,8	22.631,8	28.764,6	28.167,5	30.956,9	27.608,7
δ. Κατανομή Ειδ. Τραβ. Δικ.	-	-	-	-	-	-	-	-	-	-	-	-
Καθαρή εισροή κεφαλαίων	-	1.887,4	-	3.737,5	-	6.487,7	-	2.820,1	-	8.734,8	-	298,5
Διαφορά λόγω αναπροσαρμογής της αξίας χρυσού* και των συναλλαγματικών ισοτιμιών(*)	263,6	-	-	87,9	-	371,6	-	334,3	754,0	-	1.302,1	-
Ισοζύγιο εξωτερικών συναλλαγών	-	454,6	3.109,1	-	6.737,7	-	304,0	-	3.441,7	-	-	5.847,2
III. ΜΕΤΑΒΟΛΕΣ												
11. Συναλ/κά διαθέσιμα	-	457,6	3.105,5	-	6.737,7	-	304,0	-	3.441,7	-	-	5.840,8
12. Πιστώσεις ΔΝΤ	-	-	-	-	-	-	-	-	-	-	-	-
13. Λογαριασμοί Clearing	3,0	-	3,6	-	-	-	-	-	-	-	-	6,4

(α) Εξαγωγές fob, εισαγωγές cif. Δεν περιλαμβάνεται η εγγραφή πλοίων στα ελληνικά νηολόγια.

(β) Περιλαμβάνονται οι εμπορικές πιστώσεις και τα τακτοποιητέα στοιχεία.

* Η αξία των διαθεσίμων σε χρυσό αναπροσαρμόστηκε με βάση το 65% του μέσου όρου των τιμών αγοράς της ουγγιάς χρυσού σε δολάρια ΗΠΑ το Δεκέμβριο του 1985, του 1986 και του 1987.

(γ) Συμπεριλαμβάνεται και η διαφορά συναλλαγματικών ισοτιμιών των συναλλαγματικών διαθεσίμων.

37. Βασικά συνολικά μεγέθη του Ισοζυγίου Πληρωμών (α)
Main items of the Balance of Payments (α)

Εκατομμύρια δολάρια ΗΠΑ

Κατηγορία	1992		1993		1994		1995		1996		1997	
	Χρέωση	Πίστωση	Χρέωση	Πίστωση	Χρέωση	Πίστωση	Χρέωση	Πίστωση	Χρέωση	Πίστωση	Χρέωση	Πίστωση
	Debit	Credit	Debit	Credit	Debit	Credit	Debit	Credit	Debit	Credit	Debit	Credit
I. ΤΡΕΧΟΥΣΕΣ ΣΥΝΑΛΛΑΓΕΣ												
α. Αγαθά και υπηρεσίες	25.338,3	16.784,3	22.756,3	15.541,4	24.079,4	17.022,0	29.372,4	18.514,5	30.722,5	18.161,0	30.156,8	17.802,6
1. Αγαθά (α)	19.902,0	6.008,8	17.615,5	5.034,3	18.741,7	5.218,9	22.928,6	5.782,8	24.135,5	5.769,9	23.644,1	5.373,3
2. Υπηρεσίες	5.436,3	10.775,9	5.140,8	10.507,1	5.337,7	11.803,1	6.443,8	12.731,77	6.587,0	12.391,1	6.512,7	12.429,3
Καθαρό αποτέλεσμα (1 και 2)	8.553,6	-	7.214,9	-	7.057,4	-	10.857,9	-	12.561,5	-	12.354,2	-
β. Μονομερείς μεταβιβάσεις	14,3	6.489,5	17,4	6.516,0	28,3	6.964,1	31,2	8.038,7	30,5	8.053,0	27,6	7.538,2
3. Ιδιωτών	14,3	2.431,5	17,4	2.431,0	28,3	2.657,1	31,2	3.070,7	30,7	2.996,0	27,6	2.916,2
4. Δημοσίου	-	4.058,0	-	4.085,0	-	4.307,0	-	4.968,0	-	5.057,0	-	4.622,0
Καθαρό αποτέλεσμα (3 και 4)	-	6.475,2	-	6.498,6	-	6.935,8	-	8.007,5	-	8.022,3	-	7.510,6
Ισοζύγιο τρεχούσων συναλλαγών	2.078,4	-	716,3	-	121,6	-	2.850,4	-	4.539,2	-	4.843,6	-
II. ΚΙΝΗΣΗ ΚΕΦΑΛΑΙΩΝ	20.089,6	21.977,0	21.293,1	25.030,6	30.782,5	37.270,2	44.849,8	47.669,9	89.247,7	97.982,5	122.377,7	122.676,2
α. Μακροπρόθεσμα κεφάλαια	4.775,6	5.560,7	5.352,5	7.964,5	12.902,1	21.015,0	17.341,8	24.511,2	58.246,6	69.160,9	88.818,0	93.437,2
5. Ιδιωτών	996,6	3.463,8	2.092,2	4.056,7	8.954,1	12.383,5	12.249,9	16.174,5	50.508,1	58.062,2	80.871,6	79.379,5
5.1. Επιχειρηματικά	366,1	2.038,1	344,8	1.981,3	631,3	2.756,5	1.664,7	5.396,2	5.332,4	10.176,7	8.541,4	11.161,1
5.2. Αγορά ακινήτων	-	1.082,4	-	946,0	-	956,4	-	1.040,4	-	1.043,9	-	966,6
5.3. Λοιπά	630,5	343,3	1.747,4	1.129,4	8.322,8	8.670,6	10.585,2	9.737,9	45.175,7	46.841,6	72.330,2	67.251,8
6. Δημοσίου	3.778,4	2.096,9	3.245,0	3.907,8	3.928,7	8.631,5	5.091,9	8.336,7	7.738,5	11.098,8	7.946,5	14.057,8
6.1. Κεντρική διοίκηση	3.210,0	1.436,6	2.562,5	3.445,7	3.226,7	7.930,0	4.272,9	7.713,4	7.015,0	10.544,6	6.649,5	13.749,9
6.2. Δημόσιες επιχειρήσεις	594,4	660,3	682,5	462,1	702,0	701,5	819,0	623,3	723,5	554,2	1.297,0	307,9
7. Εμπορικές πιστώσεις	1,6	-	15,3	-	19,3	-	-	-	-	-	-	-
β. Βραχυπρόθεσμα κεφάλαια (β)	921,6	430,5	1.075,3	-	415,8	288,3	341,7	526,9	-	336,4	-	656,3
γ. Κεφάλαια πιστωτ. ιδρυμάτων	14.391,4	15.985,8	14.865,3	17.066,1	17.464,6	15.966,9	27.166,3	22.631,8	31.001,1	28.485,2	33.559,7	28.582,7
8. Τράπεζα της Ελλάδος	1.448,8	3.097,7	1.748,2	3.915,4	1.791,1	0,0	2.384,6	-	2.193,8	-	2.569,9	974,0
9. ΑΤΕ, ΕΤΒΑ	70,7	18,1	51,9	7,4	54,2	258,0	39,9	-	42,7	317,7	32,9	-
10. Λοιπά πιστωτικά ιδρύματα	12.871,9	12.870,0	13.065,2	13.143,3	15.619,3	15.708,9	24.741,8	22.631,8	28.764,6	28.167,5	30.956,9	27.608,7
δ. Κατανομή Ειδ. Τραβ. Δικ.	-	-	-	-	-	-	-	-	-	-	-	-
Καθαρή εισροή κεφαλαίων	-	1.887,4	-	3.737,5	-	6.487,7	-	2.820,1	-	8.734,8	-	298,5
Διαφορά λόγω αναπροσαρμογής της αξίας χρυσού* και των συναλλαγματικών ισοτιμιών(*)	263,6	-	-	87,9	-	371,6	-	334,3	754,0	-	1.302,1	-
Ισοζύγιο εξωτερικών συναλλαγών	-	454,6	3.109,1	-	6.737,7	-	304,0	-	3.441,7	-	-	5.847,2
III. ΜΕΤΑΒΟΛΕΣ												
11. Συναλ/κά διαθέσιμα	-	457,6	3.105,5	-	6.737,7	-	304,0	-	3.441,7	-	-	5.840,8
12. Πιστώσεις ΔΝΤ	-	-	-	-	-	-	-	-	-	-	-	-
13. Λογαριασμοί Clearing	3,0	-	3,6	-	-	-	-	-	-	-	-	6,4

(α) Εξαγωγές fob, εισαγωγές cif. Δεν περιλαμβάνεται η εγγραφή πλοίων στα ελληνικά νηολόγια.

(β) Περιλαμβάνονται οι εμπορικές πιστώσεις και τα τακτοποιητέα στοιχεία.

* Η αξία των διαθεσίμων σε χρυσό αναπροσαρμόστηκε με βάση το 65% του μέσου όρου των τιμών αγοράς της συγγίας χρυσού σε δολάρια ΗΠΑ το Δεκέμβριο του 1985, του 1986 και του 1987.

(γ) Συμπεριλαμβάνεται και η διαφορά συναλλαγματικών ισοτιμιών των συναλλαγματικών διαθεσίμων.

37. Βασικά συνολικά μεγέθη του Ισοζυγίου Πληρωμών (α) (συνέχεια)
Main items of the Balance of Payments (α) (continued)

Million US dollars

Νοέμβριος – November						Ιανουάριος – Νοέμβριος / January – November						I t e m
1996		1997		1998		1996		1997		1998		
Χρέωση Debit	Πίστωση Credit	Χρέωση Debit	Πίστωση Credit	Χρέωση Debit	Πίστωση Credit	Χρέωση Debit	Πίστωση Credit	Χρέωση Debit	Πίστωση Credit	Χρέωση Debit	Πίστωση Credit	
I. CURRENT ACCOUNT												
2.525,0	1.371,3	2.566,6	1.499,8	27.856,8	16.700,7	27.383,5	16.097,0	a. Goods and services
1.993,4	493,2	1.921,0	580,4	21.863,8	5.228,9	21.451,4	4.610,6	1. Merchandise (α)
531,6	878,1	645,6	919,4	5.993,0	11.471,8	5.932,1	11.486,5	2. Services
1.153,7	–	1.066,8	–	11.156,1	–	11.286,4	–	Net balance (1 and 2)
2,6	717,9	2,0	679,4	28,2	6.504,4	25,4	6.308,9	b. Unrequited transfers
2,6	257,9	2,0	247,4	28,2	2.712,4	25,4	2.637,9	3. Private
–	460,0	–	432,0	–	3.792,0	–	3.671,0	4. Official
–	715,3	–	677,4	–	6.476,2	–	6.283,5	Net balance (3 and 4)
438,4	–	389,4	–	4.679,9	–	5.002,9	–	Balance on current account
II. CAPITAL ACCOUNT												
10.976,8	12.638,1	5.027,1	7.739,4	73.591,7	83.298,6	113.662,2	113.694,2	a. Long-term capital
8.318,7	9.709,4	3.384,1	4.660,6	46.027,5	56.794,1	82.224,9	85.227,2	5. Private
7.890,6	8.189,0	3.217,6	3.547,1	39.494,8	46.698,2	74.578,7	73.711,2	5.1. Entrepreneurial
584,1	998,9	664,7	955,4	4.349,1	8.863,0	7.669,3	10.280,1	5.2. Real estate investment
–	84,3	–	74,5	–	925,2	–	874,0	5.3. Other
7.306,5	7.105,8	2.552,9	2.517,2	35.145,7	36.910,0	66.909,5	62.557,2	6. Official
428,1	1.520,4	166,5	1.113,5	6.532,7	10.095,9	7.646,2	11.516,0	6.1. Central government
297,0	1.336,1	87,9	1.113,5	5.873,3	9.756,6	6.607,4	11.296,3	6.2. Public enterprises
131,1	184,3	78,6	–	659,4	339,3	1.038,8	219,7	7. Suppliers' credit
–	–	–	–	–	–	–	–	b. Short-term capital (β)
–	270,9	–	212,9	–	797,5	–	1.010,7	c. Credit institutions
2.658,1	2.657,8	1.643,0	2.865,9	27.564,2	25.707,0	31.437,3	27.456,5	8. Bank of Greece
182,8	–	10,0	1.049,0	1.835,3	–	2.201,5	1.749,0	9. ABG-HIDB
1,3	317,7	0,8	–	28,5	317,0	22,8	–	10. Other institutions
2.474,0	2.340,1	1.632,2	1.816,9	25.700,4	25.389,3	29.213,0	25.707,5	d. Allocation of SDRs
–	–	–	–	–	–	–	–	Net capital inflow
–	1.661,3	–	2.712,3	–	9.706,9	–	32,3	Difference due to gold holdings revaluation* and foreign exchange value adjustments⁽¹⁾
99,8	–	141,4	–	534,2	–	1.027,9	–	Overall balance
1.123,1	–	2.181,5	–	4.492,8	–	–	5.998,6	III. CHANGES
1.123,1	–	2.181,5	–	...	160,4	4.492,8	–	–	5.992,2	11. Reserves
–	–	–	–	–	–	–	–	12. Use of IMF credit
–	–	–	–	–	–	–	6,4	13. Clearing accounts

(α) Exports feb, imports cif. Excluding ships registered under the Greek flag.

(β) Including suppliers' credit and errors and omissions.

* On December 31st 1985, 1986 and 1987 gold holdings were revalued on the basis of the 65 per cent of the average market price of gold in US dollars during December of the respective years.

(1) Including foreign exchange value adjustment of exchange reserves.

37. Βασικά συνολικά μεγέθη του Ισοζυγίου Πληρωμών (α) (συνέχεια)
Main items of the Balance of Payments (α) (continued)

Million US dollars

Δεκέμβριος – December						Ιανουάριος – Δεκέμβριος / January – December						I t e m
1996		1997		1998		1996		1997		1998		
Χρέωση Debit	Πίστωση Credit	Χρέωση Debit	Πίστωση Credit	Χρέωση Debit	Πίστωση Credit	Χρέωση Debit	Πίστωση Credit	Χρέωση Debit	Πίστωση Credit	Χρέωση Debit	Πίστωση Credit	
I. CURRENT ACCOUNT												
2.865,7	1.460,3	2.773,3	1.705,5	30.722,5	18.161,0	30.156,8	17.802,6	a. Goods and services
2.271,7	541,0	2.192,7	762,7	24.135,5	5.769,9	23.644,1	5.373,3	1. Merchandise (α)
594,0	919,3	580,6	942,8	6.587,0	12.391,1	6.512,7	12.429,3	2. Services
1.405,4	–	1.067,8	–	12.561,5	–	12.354,2	–	Net balance (1 and 2)
2,5	1.548,6	2,2	1.229,3	30,7	8.053,0	27,6	7.538,2	b. Unrequited transfers
2,5	283,6	2,2	278,3	30,7	2.996,0	27,6	2.916,2	3. Private
–	1.265,0	–	951,0	–	5.057,0	–	4.622,0	4. Official
–	1.546,1	–	1.227,1	–	8.022,3	–	7.510,6	Net balance (3 and 4)
–	140,7	–	159,3	4.539,2	–	4.843,6	–	Balance on current account
II. CAPITAL ACCOUNT												
16.117,1	15.145,1	9.844,9	10.111,2	89.247,7	97.982,5	122.377,7	122.676,2	a. Long-term capital
10.219,1	12.366,9	6.593,1	8.210,0	58.246,6	69.160,9	88.818,0	93.437,2	5. Private
11.013,3	11.364,0	6.292,8	5.668,2	50.508,1	58.062,2	80.871,6	79.379,5	5.1. Entrepreneurial
983,3	1.313,7	872,1	881,0	5.332,4	10.176,7	8.541,4	11.161,1	5.2. Real estate investment
–	118,7	–	92,6	–	1.043,9	–	966,6	5.3. Other
10.030,0	9.931,6	5.420,7	4.694,6	45.175,7	46.841,6	72.330,2	67.251,8	6. Official
1.205,8	1.002,9	300,3	2.541,8	7.738,5	11.098,8	7.946,5	14.057,8	6.1. Central Government
1.141,7	788,0	42,1	2.453,6	7.015,0	10.544,6	6.649,5	13.749,9	6.2. Public enterprises
64,1	214,9	258,2	88,2	723,5	554,2	1.297,0	307,9	7. Suppliers' credit
–	–	–	–	–	–	–	–	b. Short-term capital (β)
461,1	–	354,4	–	–	336,4	–	656,3	c. Credit institutions
3.436,9	2.778,2	2.897,4	1.901,2	31.001,1	28.485,2	33.559,7	28.582,7	8. Bank of Greece
358,5	–	1.143,4	–	2.193,8	–	2.569,9	974,0	9. ABG-HIDB
14,2	–	10,1	–	42,7	317,7	32,9	–	10. Other institutions
3.064,2	2.778,2	1.743,9	1.901,2	28.764,6	28.167,5	30.956,9	27.608,7	d. Allocation of SDRs
–	–	–	–	–	–	–	–	Net capital inflow
972,0	–	–	266,3	–	8.734,8	–	298,5	Difference due to gold holdings revaluation* and foreign exchange value adjustments⁽¹⁾
219,8	–	–	–	754,0	–	1.302,1	–	Overall balance
–	1.051,1	274,2	–	3.441,7	–	–	5.847,2	III. CHANGES
–	1.051,1	151,4	–	3.441,7	–	–	5.840,8	11. Reserves
–	–	151,4	–	–	–	–	–	12. Use of IMF credit
–	–	–	–	–	–	–	6,4	13. Clearing accounts

(α) Exports feb, imports cif. Excluding ships registered under the Greek flag.

(β) Including suppliers' credit and errors and omissions.

* On December 31st 1985, 1986 and 1987 gold holdings were revalued on the basis of the 65 per cent of the average market price of gold in US dollars during December of the respective years.

(1) Including foreign exchange value adjustment of exchange reserves.

38. Ανάλυση εξαγωγών (fob) κατά κατηγορία και είδος εμπορεύματος
Exports (fob) by commodity and commodity group

Χιλιάδες δολάρια ΗΠΑ

Κατηγορία	1994	1995	1996	1997	Νοέμβριος – November			Ιανουάριος January
					1996	1997	1998	1996
I. Τρόφιμα και ποτά	1.386.275	1.345.389	1.210.504	1.032.635	122.396	71.488	...	1.100.515
Κορινθιακή	31.121	28.908	24.068	28.541	2.538	1.683	...	21.427
Σουλτανίνα	34.500	39.205	26.002	25.912	2.958	2.839	...	23.777
Ελιές	100.102	95.700	106.343	97.330	9.655	7.677	...	96.770
Ελαιόλαδο	93.176	94.863	103.721	77.743	3.159	2.760	...	100.890
Κρασιά και ποτά	76.412	84.302	73.728	86.783	7.080	6.739	...	64.448
Εσπεριδοειδή	108.886	92.407	64.246	67.520	6.778	3.602	...	58.405
Άλλα νωπά φρούτα	157.180	166.785	149.538	106.730	19.217	10.520	...	139.504
Φρούτα και λαχανικά διατηρημένα	286.571	316.560	292.571	218.509	39.170	19.083	...	266.601
Φρουτοχυμοί	19.716	30.706	28.922	23.866	3.346	1.803	...	25.090
Δημητριακά (σπάρη, κριθάρι, ρύζι)	112.289	60.432	66.947	43.067	4.938	671	...	62.670
Τυριά	34.939	43.437	45.207	43.288	3.127	1.748	...	42.838
Λοιπά τρόφιμα	331.383	292.084	229.211	213.346	20.430	12.363	...	198.095
II. Καπνός	120.501	136.821	202.074	180.867	18.303	9.273	...	177.197
III. Πρώτες ύλες και ημικατεργασμένα προϊόντα	304.055	327.704	352.667	258.628	39.433	36.139	...	325.691
Βαμβάκι	195.372	214.221	244.700	153.395	29.587	23.063	...	226.422
Δέρματα	44.971	47.128	37.303	33.280	3.637	2.616	...	33.844
Σφουγγάρια	3.937	2.359	1.060	2.326	53	143	...	997
Κολοφώνιο, τερεβινθέλαιο	2.900	3.469	3.930	11.317	480	1.075	...	3.694
Πυρηνέλαια	4.175	3.265	4.496	3.717	100	167	...	4.312
Λοιπές	52.700	57.262	61.178	54.593	5.576	9.075	...	56.422
IV. Ορυκτά και μεταλλεύματα	233.802	211.926	232.625	228.924	18.959	30.402	...	209.413
Βωξίτης	16.242	12.142	12.546	6.410	1.851	5.185	...	11.268
Μαγνησία καυστική	8.116	10.238	9.346	12.871	700	509	...	8.674
Μαγνησία δίπτυρη	4.419	515	354	1.116	-	7	...	354
Μολύβδου μεταλλεύματα	3.723	6.513	5.233	3.349	339	252	...	4.909
Μάρμαρα	67.957	66.051	67.265	67.455	5.129	5.735	...	58.562
Λοιπά	133.345	116.467	137.881	137.723	10.940	18.714	...	125.646
V. Πετρελαιοειδή	605.748	490.607	651.824	601.237	51.082	29.563	...	576.799
Βενζίνη	74.308	55.362	71.946	60.911	4.801	5.121	...	55.917
Λοιπά	531.440	435.245	579.878	540.326	46.281	24.442	...	520.882
VI. Βιομηχανικά και βιοτεχνικά προϊόντα	2.426.241	3.075.237	2.915.660	2.891.873	218.627	378.751	...	2.664.905
Κλωστοϋφαντουργικά	1.242.586	1.491.071	1.429.075	1.325.267	99.408	163.888	...	1.310.020
Τσιμέντα	142.372	158.464	163.508	152.426	13.389	11.576	...	154.864
Αντικροτικά	7.170	37.905	26.645	9.333	129	84	...	26.197
Άλλα χημικά και φαρμακευτικά	159.246	203.685	223.323	230.050	20.097	29.767	...	200.289
Αλουμίνιο και αλουμίνα	124.928	168.861	157.771	286.780	10.550	25.618	...	135.507
Νικέλιο και σιδηρονικέλιο	29.032	39.800	22.357	16.443	3.415	530	...	22.319
Σιδηρόφυλλα (λαμαρίνες)	48.120	83.483	74.279	63.872	7.942	11.827	...	64.252
Άλλα μέταλλα και είδη από μέταλλο	294.975	409.370	324.618	305.548	25.515	62.130	...	304.570
Μηχανήματα και μεταφορικά μέσα	38.518	60.794	56.885	66.862	5.027	2.899	...	53.348
Όργανα εφαρμογής ηλεκτρισμού	17.737	24.025	8.617	7.474	389	415	...	7.305
Γουναρικά	37.431	21.179	32.532	38.854	6.568	12.440	...	29.043
Υποδήματα και είδη από δέρμα	13.203	20.332	17.536	12.758	1.414	3.551	...	16.162
Είδη λαϊκής τέχνης	13.402	16.017	13.462	11.650	1.418	669	...	11.830
Λοιπά	257.521	340.261	365.052	364.556	23.366	53.357	...	329.199
VII. Λοιπά είδη (α)	142.318	195.135	204.587	179.127	20.339	24.793	...	174.336
Γενικό σύνολο	5.218.940	5.782.819	5.769.941	5.373.291	489.139	580.409	...	5.228.856

(α) Περιλαμβάνονται οι εκκρεμείς εντολές.

38. Ανάλυση εξαγωγών (fob) κατά κατηγορία και είδος εμπορεύματος (συνέχεια)
Exports (fob) by commodity and commodity group (continued)

Thousand US dollars

Νοέμβριος November		Δεκέμβριος – December			Ιανουάριος – Δεκέμβριος January – December			I t e m
1997	1998	1996	1997	1998	1996	1997	1998	
886.929	...	109.989	145.706	...	1.210.504	1.032.635	...	I. Food and beverages
25.963	...	2.641	2.578	...	24.068	28.541	...	Currants
20.481	...	2.225	5.431	...	26.002	25.912	...	Raisins
84.268	...	9.573	13.062	...	106.343	97.330	...	Olives
65.510	...	2.831	12.233	...	103.721	77.743	...	Olive oil
69.537	...	9.280	17.246	...	73.728	86.783	...	Wines and spirits
61.072	...	5.841	6.448	...	64.246	67.520	...	Citrus fruit
81.297	...	10.034	25.433	...	149.538	106.730	...	Other fresh fruit
184.163	...	25.970	34.346	...	292.571	218.509	...	Fruit and vegetables preserved
21.058	...	3.832	2.808	...	28.922	23.866	...	Fruit juices
42.027	...	4.277	1.040	...	66.947	43.067	...	Cereals (wheat, barley, rice)
40.840	...	2.369	2.448	...	45.207	43.288	...	Cheese
190.713	...	31.116	22.63	...	229.211	213.346	...	Other food
174.419	...	24.877	6.448	...	202.074	180.867	...	II. Tobacco
231.384	...	26.976	27.244	...	352.667	258.628	...	III. Raw materials and semi-finished products
138.461	...	18.278	14.934	...	244.700	153.395	...	Cotton
28.867	...	3.459	4.413	...	37.303	33.280	...	Skins and hides
2.282	...	63	44	...	1.060	2.326	...	Sponges
11.169	...	236	148	...	3.930	11.317	...	Rosin, turpentine
3.840	...	184	-123	...	4.496	3.717	...	Sulphur oil
46.765	...	4.756	7.828	...	61.178	54.593	...	Other
203.814	...	23.212	25.110	...	232.625	228.924	...	IV. Minerals and ores
5.868	...	1.278	542	...	12.546	6.410	...	Bauxite
11.206	...	672	1.665	...	9.346	12.871	...	Caustic magnesia
907	...	-	209	...	354	1.116	...	Dead burnt magnesite
3.142	...	324	207	...	5.233	3.349	...	Lead ore
60.783	...	8.703	6.672	...	67.265	67.455	...	Marble
121.908	...	12.235	15.815	...	137.881	137.723	...	Other
504.375	...	75.025	96.862	...	651.824	601.237	...	V. Petroleum products
51.077	...	16.029	9.834	...	71.946	60.911	...	Gasoline
453.298	...	58.996	87.028	...	579.878	540.326	...	Other
2.449.564	...	250.755	442.309	...	2.915.660	2.891.873	...	VI. Manufactures
1.147.696	...	119.055	177.571	...	1.429.075	1.325.267	...	Textiles
123.926	...	8.644	28.500	...	163.508	152.426	...	Cement
9.313	...	448	20	...	26.645	9.333	...	Antiknock compound
190.651	...	23.034	39.399	...	223.323	230.050	...	Chemicals, pharmaceuticals
251.774	...	22.264	35.006	...	157.771	286.780	...	Aluminium and alumina
5.526	...	38	10.917	...	22.357	16.443	...	Nickel, ferronickel
40.927	...	10.027	22.945	...	74.279	63.872	...	Steel plate
261.561	...	20.048	43.987	...	324.618	305.548	...	Metals and metal articles
57.986	...	3.537	8.876	...	56.885	66.862	...	Machinery and means of transport
6.518	...	1.312	956	...	8.617	7.474	...	Electrical appliances
29.308	...	3.489	9.546	...	32.532	38.854	...	Furs
12.207	...	1.374	551	...	17.536	12.758	...	Footwear, leather articles
7.907	...	1.632	3.743	...	13.462	11.650	...	Handicraft articles
304.264	...	35.853	6.292	...	365.052	364.556	...	Other
160.158	...	30.251	18.969	...	204.587	179.127	...	VII. Unallocated (a)
4.610.643	...	541.085	762.648	...	5.769.941	5.373.291	...	Grand total

(a) Including orders for unspecified commodities.

39. Ανάλυση εισαγωγών (cif) κατά κατηγορία και είδος εμπορεύματος
Imports (cif) by commodity and commodity group

Χιλιάδες δολάρια ΗΠΑ

Κατηγορία	1994	1995	1996	1997	Νοέμβριος – November			Ιανουάριος January
					1996	1997	1998	1996
I. Τρόφιμα	2.760.343	3.218.551	3.169.785	3.137.631	269.414	236.620	...	2.887.464
<i>α. Βασικά</i>	<i>2.050.777</i>	<i>2.352.967</i>	<i>2.218.008</i>	<i>2.231.135</i>	<i>183.223</i>	<i>178.341</i>	...	<i>2.017.220</i>
Κρέατα και ζωντανά ζώα	784.099	885.044	873.009	851.818	76.573	71.776	...	789.367
Γαλακτοκομικά	474.532	490.635	448.382	402.127	38.215	33.204	...	411.606
Ψαρικά	164.132	169.773	173.691	172.937	13.256	12.686	...	160.200
Σιτάρι	66.121	95.552	74.901	84.322	5.208	2.263	...	67.553
Δημητριακά (και αλεύρι)	112.356	155.775	123.934	193.784	8.446	15.612	...	112.091
Όσπρια (και πατάτες)	72.881	91.504	72.786	59.903	4.825	5.624	...	67.681
Ζάχαρη	4.854	65.067	18.381	12.471	2.821	145	...	17.723
Καφές	102.252	105.669	106.831	95.382	8.252	5.802	...	100.781
Ρύζι	4.829	4.355	13.780	7.198	346	292	...	11.877
Φυτικά λάδια και σπόροι	95.045	106.096	105.077	129.857	9.268	7.056	...	87.826
Ζωοτροφές	99.492	111.829	132.793	119.196	9.708	15.653	...	123.675
Λοιπά	70.184	71.668	74.443	102.140	6.305	8.228	...	66.840
<i>β. Μη βασικά</i>	<i>709.566</i>	<i>865.584</i>	<i>951.777</i>	<i>906.496</i>	<i>86.191</i>	<i>58.279</i>	...	<i>870.244</i>
Κρέατα παρασκευασμένα	31.753	33.208	25.640	22.878	1.526	1.444	...	22.609
Γαλακτοκομικά	17.818	24.619	22.407	15.050	1.510	1.013	...	20.628
Ψαρικά οαροσκευασμένα	32.389	34.278	35.269	46.812	2.271	2.634	...	32.967
Κακάο και σοκολάτα	62.027	91.125	82.840	82.889	8.879	7.167	...	74.408
Καρποί και φρούτα	100.551	102.591	124.748	120.028	10.732	9.775	...	116.789
Ποτά οινοπνευματώδη κλπ.	103.918	146.490	198.989	195.835	25.322	14.099	...	168.629
Λοιπά	361.110	433.273	461.884	423.004	35.951	22.147	...	434.314
II. Πρώτες ύλες	2.130.142	2.901.129	2.673.986	2.666.617	200.706	221.336	...	2.443.532
<i>α. Καταναλωτικές</i>	<i>1.227.635</i>	<i>1.667.672</i>	<i>1.682.059</i>	<i>1.576.111</i>	<i>135.494</i>	<i>122.687</i>	...	<i>1.537.649</i>
Δέρματα ακατέργαστα	29.641	40.722	26.612	23.893	2.116	2.136	...	24.371
Χαρτοπολτός	67.457	64.624	60.929	45.662	2.705	4.085	...	55.733
Έρια	12.776	11.004	11.165	11.887	886	155	...	9.637
Βαμβάκι και κλωστικές ίνες	71.312	77.099	72.112	103.388	2.329	9.443	...	66.856
Λιπάσματα	109.171	145.710	180.854	199.486	8.301	20.777	...	161.410
Λοιπά χημικά	783.455	1.105.292	1.112.660	1.021.144	103.223	72.530	...	1.021.662
Ορυκτά και μεταλλεύματα	30.797	60.422	63.397	55.803	5.967	3.702	...	59.416
Καουτσούκ ακατέργαστο	30.501	37.999	46.612	23.407	2.880	2.449	...	37.227
Λοιπές	92.525	124.800	107.718	91.441	7.087	7.410	...	101.287
<i>β. Υλικά κατασκευών</i>	<i>902.507</i>	<i>1.233.457</i>	<i>991.927</i>	<i>1.090.506</i>	<i>65.212</i>	<i>98.649</i>	...	<i>905.883</i>
Σίδηρος και χάλυβας	568.516	782.406	590.621	704.173	37.507	73.254	...	536.331
Ξυλεία	166.166	200.716	180.935	180.933	12.725	16.656	...	163.389
Χαλκός και είδη από χαλκό	156.240	243.206	210.776	195.631	14.748	8.229	...	197.265
Άσφαλτος	2.763	2.148	887	3.364	127	8	...	794
Λοιπά	8.822	4.981	8.708	6.405	105	432	...	8.104
III. Καύσιμα – λιπαντικά	1.942.707	2.229.506	5.879.669	2.804.862	238.400	233.181	...	2.392.567
<i>α. Άνθρακες</i>	<i>20.907</i>	<i>38.586</i>	<i>43.845</i>	<i>52.464</i>	<i>235</i>	<i>8.848</i>	...	<i>41.202</i>
<i>β. Πετρελαιοειδή</i>	<i>1.921.800</i>	<i>2.190.920</i>	<i>2.835.824</i>	<i>2.752.398</i>	<i>238.165</i>	<i>224.333</i>	...	<i>2.351.365</i>
Πετρέλαιο αργό	1.185.595	1.177.762	1.673.623	2.127.800	139.212	171.299	...	1.361.643
Βενζίνη	206.123	192.549	179.919	124.944	-191	14.611	...	133.150
Φωτιστικό πετρέλαιο	6.924	2.359	1.786	4.870	20	70	...	1.827
Νάφθα	417.919	697.362	825.971	365.464	75.842	32.845	...	717.044
Λιπαντικά	77.796	85.555	116.281	81.662	19.584	-1.610	...	106.418
Λοιπά	27.443	35.333	38.249	47.658	3.698	7.118	...	31.283

39. Ανάλυση εισαγωγών (cif) κατά κατηγορία και είδος εμπορεύματος (συνέχεια)
Imports (cif) by commodity and commodity group (continued)

Thousand US dollars

Νοέμβριος November		Δεκέμβριος – December			Ιανουάριος – Δεκέμβριος January – December			I t e m
1997	1998	1996	1997	1998	1996	1997	1998	
2.845.064	...	282.321	292.567	...	3.169.785	3.137.631	...	I. Food
2.011.052	...	200.788	220.083	...	2.218.008	2.231.135	...	a. Basic
773.420	...	83.642	78.398	...	873.009	851.818	...	Meat and live animals
369.225	...	36.776	32.902	...	448.382	402.127	...	Dairy products
156.709	...	13.491	16.228	...	173.691	172.937	...	Fish
81.143	...	7.348	3.179	...	74.901	84.322	...	Wheat
160.348	...	11.843	33.436	...	123.934	193.784	...	Cereals (and flour)
54.529	...	5.105	5.374	...	72.786	59.903	...	Pulse (and potatoes)
11.478	...	658	993	...	18.381	12.471	...	Sugar
87.163	...	6.050	8.219	...	106.831	95.382	...	Coffee
5.790	...	1.903	1.407	...	13.780	7.198	...	Rice
115.134	...	17.251	14.723	...	105.077	129.857	...	Vegetable oils and seeds
104.211	...	9.118	14.985	...	132.793	119.196	...	Animal geed
91.901	...	7.603	10.239	...	74.443	102.140	...	Other
834.012	...	81.533	72.484	...	951.777	906.496	...	b. Non-basic
20.577	...	3.031	2.301	...	25.640	22.878	...	Meat preparations
13.030	...	1.779	2.020	...	22.407	15.050	...	Dairy products
44.570	...	2.302	2.242	...	35.269	46.812	...	Fish preparations
73.421	...	8.432	9.468	...	82.840	82.889	...	Cocoa and chocolate
109.643	...	7.959	10.385	...	124.748	120.028	...	Nuts and fruit
178.104	...	30.360	17.731	...	198.989	195.835	...	Beverages
394.667	...	27.670	28.337	...	461.884	423.004	...	Other
2.441.145	...	230.454	225.472	...	2.673.986	2.666.617	...	II. Raw materials
1.431.776	...	144.410	144.335	...	1.682.059	1.576.111	...	a. Consumption materials
22.562	...	2.241	1.331	...	26.612	23.893	...	Hides and skins
40.666	...	5.196	4.996	...	60.929	45.662	...	Paper pulp
11.182	...	1.528	705	...	11.125	11.887	...	Wool
92.008	...	5.256	11.380	...	72.112	103.338	...	Cotton and fibres
182.801	...	19.444	16.685	...	180.854	199.486	...	Fertilizers
931.013	...	90.998	90.131	...	1.112.660	1.021.144	...	Other chemicals
48.792	...	3.981	7.011	...	63.397	55.803	...	Minerals and ores
21.434	...	9.335	1.973	...	46.612	23.407	...	Raw rubber
81.318	...	6.431	10.123	...	107.718	91.441	...	Other
1.009.369	...	86.044	81.137	...	991.927	1.090.506	...	b. Construction materials
646.626	...	54.290	57.547	...	590.621	704.173	...	Iron and steel
165.848	...	17.546	15.085	...	180.935	180.933	...	Timber
187.857	...	13.511	7.774	...	210.776	195.631	...	Copper and articles of copper
3.365	...	93	-1	...	887	3.364	...	Asphalt
5.763	...	604	732	...	8.708	6.405	...	Other
2.497.466	...	487.102	307.396	...	2.879.669	2.804.862	...	III. Fuels – lubricants
47.071	...	2.643	5.393	...	43.845	52.464	...	a. Coal
2.450.395	...	484.459	302.003	...	2.835.824	2.752.398	...	b. Petroleum products
1.883.972	...	311.980	243.828	...	1.673.623	2.127.800	...	Crude oil
113.902	...	46.764	11.042	...	179.919	124.944	...	Gasoline
4.065	...	-41	805	...	1.786	4.870	...	Lamp oil
328.533	...	108.927	36.931	...	825.971	365.464	...	Diesel oil
75.902	...	9.863	5.760	...	116.281	81.662	...	Lubricants
44.021	...	6.966	3.637	...	38.249	47.658	...	Other

39. Ανάλυση εισαγωγών (cif) κατά κατηγορία και είδος εμπορεύματος (συνέχεια)
Imports (cif) by commodity and commodity group (continued)

Χιλιάδες δολάρια ΗΠΑ

Κατηγορία	1994	1995	1996	1997	Νοέμβριος – November			Ιανουάριος January
					1996	1997	1998	1996
IV. Κεφαλαιουχικά	4.433.116	5.702.727	6.147.670	5.643.441	508.552	410.624	...	5.633.203
<i>a. Μηχανήματα</i>	3.520.945	4.587.398	4.996.020	4.630.805	391.123	345.247	...	4.572.167
Γεωργικά	86.186	130.853	144.541	106.892	10.648	8.317	...	135.448
Ν.Δ. 2687/53
Λοιπά	3.434.759	4.456.545	4.851.479	4.523.913	380.475	336.930	...	4.436.719
<i>β. Μεταφορικά μέσα</i>	535.433	680.513	666.267	526.880	75.259	23.045	...	625.332
Φορτηγά – λεωφορεία	240.647	233.276	301.021	203.158	29.337	8.744	...	280.105
Λοιπά	294.786	447.237	365.246	323.722	45.922	14.301	...	345.227
<i>γ. Ηλεκτροτεχνικός εξοπλισμός</i>	376.738	434.816	485.383	485.756	42.170	42.332	...	435.704
V. Βιομηχανικά είδη κατανάλωσης ...	7.474.279	8.875.804	9.263.502	9.391.359	776.259	819.152	...	8.506.119
<i>a. Ενδιάμεσα</i>	656.647	820.325	722.383	803.168	62.659	67.283	...	662.734
Νήματα και κλωστές	135.153	161.615	145.273	163.098	12.091	15.474	...	133.414
Μέταλλα (εκτός από σίδηρο, χάλυβα, χαλκό)	187.174	229.656	169.615	227.091	11.381	18.177	...	155.458
Πλαστικές, τεχνητές, συνθετικές ύλες	334.320	429.054	407.495	412.979	39.187	33.632	...	373.862
<i>β. Βασικά</i>	2.068.079	2.533.171	2.695.441	2.864.137	225.420	216.925	...	2.507.150
Είδη αυτοκινήτων (ελαστικά, ανταλλάκτα)	416.521	463.552	421.885	556.801	40.218	46.646	...	439.317
Χαρτί και είδη από χαρτί	277.387	419.507	394.604	373.059	26.142	29.832	...	358.362
Βιομηχανικά είδη από μέταλλο	141.747	191.006	202.340	173.448	16.463	13.291	...	182.831
Ιατρικά και φαρμακευτικά	423.825	527.782	681.838	703.821	60.333	47.319	...	623.168
Επιστημονικά, ιατρικά κλπ. όργανα	381.249	430.412	459.524	512.357	38.376	31.419	...	415.643
Χρώματα και βαφές	118.973	133.996	126.357	111.106	9.481	9.745	...	119.928
Λοιπά	308.377	366.916	408.893	433.545	34.407	38.673	...	367.901
<i>γ. Μη βασικά</i>	4.749.553	5.522.308	5.845.678	5.724.054	488.180	534.944	...	5.336.235
Καλλυντικά, αρώματα	161.466	206.148	207.477	206.963	20.275	22.274	...	194.220
Είδη από δέρμα και γουναρικά	154.982	184.058	153.013	121.016	12.616	11.483	...	140.676
Είδη υφαντουργίας	1.008.283	1.255.527	1.325.380	1.264.247	118.866	117.279	...	1.204.656
Γυάλινα και πήλινα είδη	264.114	303.557	332.427	349.004	26.456	29.289	...	306.874
Όργανα εφαρμογής ηλεκτρισμού	447.031	494.292	512.068	455.438	51.285	35.903	...	460.696
Μεταφορικά μέσα, ιδιωτικού τύπου	684.644	790.218	819.692	960.554	45.789	119.543	...	768.020
Είδη οικιακής οικονομίας	302.745	343.549	431.279	469.314	35.299	39.599	...	378.336
Φωτογραφικά, κινηματογραφικά, μουσικά και λοιπά όργανα, ρολόγια	274.192	272.824	309.109	324.869	25.608	25.159	...	269.819
Είδη από ξύλο	48.023	69.429	76.228	76.674	6.466	7.665	...	66.754
Τεχνουργήματα από πλαστικό	189.812	273.150	230.060	240.646	22.784	23.603	...	209.667
Τεχνουργήματα από χαρτί κλπ.	131.824	178.943	156.323	104.462	10.930	6.726	...	145.805
Έντυπα	112.965	107.339	111.234	108.173	12.053	12.015	...	100.772
Πολύτιμοι λίθοι - μέταλλα κλπ.	119.490	122.378	114.372	100.573	8.341	9.332	...	109.292
Λοιπά	849.982	920.896	1.067.016	942.121	91.412	75.074	...	980.648
VI. Ναύλοι (που δεν κατανέμονται)	1.134	853	867	155	-	3	...	866
Γενικό σύνολο	18.741.721	22.928.570	24.135.479	23.644.065	1.993.331	1.920.916	...	21.863.751

39. Ανάλυση εισαγωγών (cif) κατά κατηγορία και είδος εμπορεύματος (συνέχεια)
Imports (cif) by commodity and commodity group (continued)

Thousand US dollars

Νοέμβριος November		Δεκέμβριος – December			Ιανουάριος – Δεκέμβριος January – December			I t e m
1997	1998	1996	1997	1998	1996	1997	1998	
5.170.003	...	514.467	473.438	...	6.147.670	5.643.441	...	IV. Capital goods
4.215.841	...	423.853	414.964	...	4.996.020	4.630.805	...	<i>a. Machinery</i>
98.704	...	9.039	8.188	...	144.541	106.892	...	Agricultural machinery
4.117.137	...	414.760	406.776	...	4.851.479	4.523.913	...	L. 2687/53 Other
507.014	...	40.935	19.866	...	666.267	526.880	...	<i>b. Transport equipment</i>
194.727	...	20.916	8.431	...	301.021	203.158	...	Trucks and buses
312.287	...	20.019	11.435	...	365.246	323.722	...	Other
447.148	...	49.679	38.608	...	485.383	485.756	...	<i>c. Electrical equipment</i>
8.497.531	...	757.383	893.828	...	9.263.502	9.391.359	...	V. Manufactured consumer goods
732.163	...	59.649	71.005	...	722.383	803.168	...	<i>a. Intermediate</i>
149.351	...	11.859	13.747	...	145.273	163.098	...	Threads and yarns
209.679	...	14.157	17.412	...	169.615	227.091	...	Metals (excl. iron, steel, cooper)
373.133	...	33.633	39.846	...	407.495	412.979	...	Plastic and other synthetic materials
2.558.451	...	188.291	305.686	...	2.695.441	2.864.137	...	<i>b. Basic</i>
489.023	...	-17.432	67.778	...	421.885	556.801	...	Motor vehicle articles (tyres, tubes, spare parts)
344.973	...	36.242	28.086	...	394.604	373.059	...	Paper and paper articles
154.977	...	19.509	18.471	...	202.340	173.448	...	Metal manufacturers
619.429	...	58.670	84.392	...	681.838	703.821	...	Medical and pharmaceutical products
466.820	...	43.881	45.537	...	459.524	512.357	...	Scientific and medical instruments
101.498	...	6.429	9.608	...	126.357	111.106	...	Paints and dyes
381.731	...	40.992	51.814	...	408.893	433.545	...	Other
5.206.917	...	509.443	517.137	...	5.845.678	5.724.054	...	<i>c. Non-basic</i>
192.450	...	13.257	14.513	...	207.477	206.963	...	Cosmetics, perfumes
107.331	...	12.337	13.685	...	153.013	121.016	...	Leather articles and furs
1.139.576	...	120.724	124.671	...	1.325.380	1.264.247	...	Textiles
319.059	...	25.553	29.945	...	332.427	349.004	...	Glassware and pottery
416.883	...	51.372	38.555	...	512.068	455.438	...	Electrical appliances
867.961	...	51.672	92.593	...	819.692	960.554	...	Passenger vehicles (other than buses)
419.632	...	52.943	49.682	...	431.279	469.314	...	Household articles
293.913	...	39.290	30.956	...	309.109	324.869	...	Photographic, cinematographic, musi- cal instruments, watches and clocks
69.220	...	9.474	7.454	...	76.228	76.674	...	Wood manufactures
220.649	...	20.393	19.997	...	230.060	240.646	...	Plastic articles
97.736	...	10.518	6.726	...	156.323	104.462	...	Paper articles etc.
93.887	...	10.462	14.286	...	111.234	108.173	...	Printed matter
93.079	...	5.080	7.494	...	114.372	100.573	...	Precious stones, metals etc.
875.541	...	86.368	66.580	...	1.067.016	942.121	...	Other
142	...	1	13	...	867	155	...	VI. Freight (unallocated)
21.451.351	...	2.271.728	2.192.714	...	24.135.479	23.644.065	...	Grand total

40. Ανάλυση άδηλων πόρων και πληρωμών
Invisible receipts and payments

Χιλιάδες δολάρια ΗΠΑ

Κατηγορία	1994	1995	1996	1997	Νοέμβριος – November			Ιανουάριος January
					1996	1997	1998	1996
Άδηλοι πόροι								
1. Ταξιδιωτικό	3.904.883	4.135.797	3.723.147	3.772.771	176.459	186.726	...	3.552.881
2. Μεταφορές	1.957.128	2.189.771	2.263.461	2.111.288	194.110	185.402	...	2.055.454
Εμβάσματα εφοπλιστών	1.407.508	1.650.218	1.691.233	1.533.998	133.218	143.107	...	1.521.521
Εμβάσματα ναυτικών (α)	193.738	208.043	195.135	210.964	15.227	17.314	...	180.061
Εισφορές σε ασφ/κά ταμεία ναυτικών	88.421	101.694	129.383	87.913	27.581	4.438	...	126.458
Νάυλοι εμπορευμάτων	100.386	47.773	92.564	54.376	6.506	4.866	...	86.447
Ανεφοδιασμός – επισκευές	118.869	135.503	119.571	202.534	9.970	14.185	...	106.745
Εισπήτρια επιβατών	48.206	46.540	35.575	21.503	1.558	1.547	...	34.222
3. Μονομερείς μεταβιβάσεις	6.969.016	8.043.397	8.056.462	7.543.626	718.841	679.695	...	6.507.227
Εμβάσματα μεταναστών	2.575.980	2.981.700	2.894.478	2.816.000	247.880	239.984	...	2.621.626
Συντάξεις	81.075	88.977	101.525	100.185	10.001	7.412	...	90.738
Μεταβιβάσεις ΕΕ	4.307.000	4.968.000	5.057.000	4.622.000	460.000	432.000	...	3.792.000
Λοιπές (γ)	4.961	4.720	3.459	5.441	960	299	...	2.818
4. Τόκοι	743.936	986.697	908.976	928.459	64.416	66.463	...	806.387
Δημοσίου	650.343	928.327	770.756	836.798	52.797	59.168	...	688.133
Ιδιωτών	93.593	58.370	138.220	91.661	11.619	7.295	...	118.254
5. Μερίσματα – κέρδη	44.521	22.214	62.395	33.297	7.990	1.302	...	57.243
6. Υπηρεσίες Δημοσίου (δ)	71.023	76.553	85.322	62.636	15.286	3.413	...	76.283
7. Αναλήψεις από καταθέσεις μετατρέψιμες σε δραχμές	2.640.000	2.810.000	3.005.670	3.060.000	250.000	270.000	...	2.785.670
8. Λοιποί πόροι	2.436.651	2.505.999	2.338.680	2.455.442	168.920	205.822	...	2.135.627
Προμήθειες αντιπροσώπων	54.126	71.729	59.027	54.761	7.867	3.844	...	55.904
Αμοιβές και μισθοί	310.246	304.413	185.156	246.336	10.717	20.748	...	172.625
Ασφάλισα	17.338	23.584	28.134	26.339	1.249	3.280	...	24.473
Τηλεπικοινωνίες	98.712	86.952	71.037	68.477	3.364	8.166	...	65.671
Λοιπά	1.956.229	2.019.321	1.995.326	2.059.529	145.723	169.784	...	1.816.954
Σύνολο	18.767.158	20.770.428	20.444.113	19.967.519	1.596.022	1.598.823	...	17.976.172
Άδηλες πληρωμές								
1. Ταξιδιωτικό	1.124.784	1.322.863	1.210.084	1.326.814	101.067	120.159	...	1.100.530
Τουρισμός	828.867	990.467	909.326	1.015.470	74.042	92.234	...	825.750
Σπουδές	222.839	260.411	233.298	253.997	21.043	23.817	...	212.514
Ιατρική περίθαλψη	73.029	71.985	67.460	57.347	5.982	4.108	...	62.266
2. Μεταφορές	313.763	421.605	431.181	393.730	30.233	29.850	...	392.613
Εφοπλιστικές δαπάνες	161.157	199.192	209.535	156.146	8.937	17.570	...	195.702
Εισπήρια	129.649	171.402	185.906	209.907	19.817	10.139	...	165.680
Ανεφοδιασμός – επισκευές	22.957	51.011	35.740	27.677	1.479	2.141	...	31.231
3. Μονομερείς μεταβιβάσεις	28.325	31.161	30.654	27.601	2.613	2.038	...	28.182
Συντάξεις	28.325	31.161	30.654	27.601	2.613	2.038	...	28.182
Λοιπές	-	-	-	-	-	-	...	-
4. Τόκοι	1.985.367	2.489.942	2.818.060	2.369.327	252.273	269.268	...	2.555.136
Δημοσίου	1.856.477	2.232.659	2.516.573	2.086.418	226.755	243.263	...	2.271.663
Ιδιωτών	128.980	257.283	401.487	282.909	25.518	26.005	...	283.473
5. Μερίσματα – κέρδη	116.167	192.719	185.196	112.138	16.241	2.923	...	173.695
6. Υπηρεσίες δημοσίου (δ)	353.655	365.067	407.912	454.154	24.142	39.515	...	372.945
7. Λοιπές πληρωμές	1.443.987	1.651.623	1.534.622	1.856.575	107.663	183.816	...	1.398.110
Προμήθειες αντιπροσώπων	121.676	153.983	117.684	111.323	7.141	7.625	...	106.702
Αμοιβές και μισθοί	221.510	300.426	319.376	341.931	22.593	44.544	...	290.989
Ασφάλισα	44.080	49.723	61.610	75.267	5.431	5.620	...	55.703
Τηλεπικοινωνίες	55.719	95.135	77.910	87.737	3.628	2.942	...	73.480
Δικαιώματα ευρεσιτεχνίας	46.431	58.030	56.942	58.054	5.342	5.196	...	51.145
Λοιπά	954.571	994.326	901.100	1.182.263	63.528	117.889	...	820.091
Σύνολο	5.366.048	6.474.980	6.617.709	6.540.339	534.232	647.569	...	6.021.211
Ισοζύγιο άδηλων συναλλαγών	13.401.110	14.295.448	13.826.404	13.427.180	1.061.790	951.254	...	11.954.961

(α) Περιλαμβάνονται και οι αναλήψεις σε δραχμές των καταθέσεων των ναυτικών.
(β) Περιλαμβάνονται και οι αναλήψεις σε δραχμές των καταθέσεων των εργατών.
(γ) Περιλαμβάνονται και η κατηγορία "Βοήθεια - επανορθώσεις - αποζημιώσεις".
(δ) Περιλαμβάνονται δαπάνες ξένων αποστολών, προξενικά τέλη και δαπάνες για έργα υποδομής του NATO.

40. Ανάλυση άδηλων πόρων και πληρωμών
Invisible receipts and payments

Thousand US dollars

Νοέμβριος November		Δεκέμβριος – December			Ιανουάριος – Δεκέμβριος January – December			I t e m
1997	1998	1996	1997	1998	1996	1997	1998	
								Invisible receipts
3.585.621	...	170.866	187.150	...	3.723.147	3.772.771	...	1. Travel
1.911.376	...	208.007	199.912	...	2.263.461	2.111.288	...	2. Transportation
1.397.123	...	169.712	136.875	...	1.691.233	1.533.998	...	Shipowners' remittances
193.077	...	15.074	17.887	...	195.135	210.964	...	Seamen's remittances (α)
81.018	...	2.925	6.895	...	129.383	87.913	...	Contributions to seamen's [pension funds]
46.457	...	6.117	7.919	...	92.564	54.376	...	Freight
174.235	...	12.826	28.299	...	119.571	202.534	...	Supplies and repairs
19.466	...	1.353	2.037	...	35.575	21.503	...	Passenger fares
6.314.031	...	1.549.235	1.229.595	...	8.056.462	7.543.626	...	3. Unrequited transfers
2.545.521	...	272.852	270.479	...	2.894.478	2.816.000	...	Emigrants' remittances (β)
92.407	...	10.742	7.778	...	101.525	100.185	...	Pensions
3.671.000	...	1.265.000	951.000	...	5.057.000	4.622.000	...	EE transfers
5.103	...	641	338	...	3.459	5.441	...	Other (γ)
861.741	...	102.589	66.718	...	908.976	928.459	...	4. Interest
780.111	...	82.623	56.687	...	770.756	836.798	...	Official
81.630	...	19.966	10.031	...	138.220	91.661	...	Private
26.409	...	5.152	6.888	...	62.395	33.297	...	5. Dividends and profits
56.584	...	9.039	6.052	...	85.322	62.636	...	6. Official services (δ)
2.810.000	...	220.000	250.000	...	3.005.670	3.060.000	...	7. Withdrawals out of convertible drachma deposits
2.229.684	...	203.053	225.758	...	2.338.680	2.455.442	...	8. Other receipts
49.699	...	3.123	5.062	...	59.027	54.761	...	Commissions
221.485	...	12.531	24.851	...	185.156	246.336	...	Labour income
25.470	...	3.661	869	...	28.134	26.339	...	Non-merchandise insurance
62.820	...	5.366	5.657	...	71.037	68.477	...	Communications
1.870.210	...	178.372	189.319	...	1.995.326	2.059.529	...	Other
17.795.446	...	2.467.941	2.172.073	...	20.444.113	19.967.519	...	T o t a l
								Invisible payments
1.204.670	...	109.554	122.144	...	1.210.084	1.326.814	...	1. Travel
922.846	...	83.576	92.624	...	909.326	1.015.470	...	Tourism
229.317	...	20.784	24.680	...	233.298	253.997	...	Studies
52.507	...	5.194	4.840	...	67.460	57.347	...	Medical care
363.483	...	38.568	30.247	...	431.181	393.730	...	2. Transportation
143.836	...	13.833	12.310	...	209.535	156.146	...	Shipping office expenses
196.304	...	20.226	13.603	...	185.906	209.907	...	Passenger fares
23.343	...	4.509	4.334	...	35.740	27.677	...	Supplies and repairs
25.445	...	2.472	2.156	...	30.654	27.601	...	3. Unrequited transfers
25.445	...	2.472	2.156	...	30.654	27.601	...	Pensions
-	...	-	-	...	-	-	...	Other
2.201.746	...	262.924	167.581	...	2.818.060	2.369.327	...	4. Interest
1.954.355	...	244.910	132.063	...	2.516.573	2.086.418	...	Official
247.391	...	18.014	35.518	...	401.487	282.909	...	Private
71.740	...	11.501	40.398	...	185.196	112.138	...	5. Dividends and profits
422.150	...	34.967	32.004	...	407.912	454.154	...	6. Official services (δ)
1.668.240	...	136.512	188.335	...	1.534.622	1.586.575	...	7. Other payments
101.707	...	10.982	9.616	...	117.684	111.323	...	Commissions
313.119	...	28.387	28.812	...	319.376	341.931	...	Labour income
68.212	...	5.907	7.055	...	61.610	75.267	...	Non-merchandise insurance
71.230	...	4.430	16.507	...	77.910	87.737	...	Communications
56.252	...	5.797	1.802	...	56.942	58.054	...	Royalties
1.057.720	...	81.009	124.543	...	901.100	1.182.263	...	Other
5.957.474	...	596.498	582.865	...	6.617.709	6.540.339	...	T o t a l
11.837.972	...	1.871.443	1.589.208	...	13.826.404	13.427.180	...	Balance on invisibles

(α) Including withdrawals in drachmas out of Greek seamen's deposits.

(β) Including withdrawals in drachmas out of deposits of Greeks working abroad.

(γ) Including the item "Reparations and restitutions".

(δ) Including expenses of embassies and consulates as well as expenditure on NATO infrastructure.

41. Ανάλυση κίνησης κεφαλαίων
Capital movement

Εκατομμύρια δολάρια ΗΠΑ

Κατηγορία	1992		1993		1994		1995		1996		1997	
	Χρέωση	Πίστωση	Χρέωση	Πίστωση	Χρέωση	Πίστωση	Χρέωση	Πίστωση	Χρέωση	Πίστωση	Χρέωση	Πίστωση
	Debit	Credit	Debit	Credit	Debit	Credit	Debit	Credit	Debit	Credit	Debit	Credit
I. Μακροπρόθεσμα κεφάλαια	4.776,6	5.560,7	5.352,5	7.964,5	12.902,1	21.015,0	17.341,8	24.511,2	58.246,6	69.160,9	88.818,0	93.437,2
<i>α. Ιδιωτών</i>	996,6	3.463,8	2.092,2	4.056,7	8.954,1	12.383,5	12.249,9	16.174,5	50.508,1	58.062,2	80.871,6	79.379,5
1. Επιχειρηματικά βάσει ΝΔ 2687/53 (α)	17,8	61,7	3,5	31,4	5,3	25,0	10,5	12,9	21,4	14,2	8,3	16,5
2. Λοιπά επιχειρηματικά (β)	348,3	1.976,4	341,3	1.949,9	626,0	2.731,5	1.654,2	5.383,3	5.311,0	10.162,5	8.533,1	11.144,6
3. Αγορά ακινήτων	-	1.082,4	-	946,0	-	956,4	-	1.040,4	-	1.043,9	-	966,6
4. Λοιπά	630,5	343,3	1.747,4	1.129,4	8.322,8	8.670,6	10.585,2	9.737,9	45.175,7	46.841,6	72.330,2	67.251,8
<i>β. Δημοσίου</i>	3.778,4	2.096,9	3.245,0	3.907,8	3.928,7	8.631,5	5.091,9	8.336,7	7.738,5	11.098,8	7.946,5	14.507,8
1. Κεντρική διοίκηση	3.210,0	1.436,6	2.562,5	3.445,7	3.226,7	7.930,0	4.272,9	7.713,4	7.015,0	10.544,6	6.649,5	13.749,9
2. Δημόσιες επιχειρήσεις	568,4	660,3	682,5	462,1	702,0	701,5	819,0	623,3	723,5	554,2	1.297,0	307,9
ΔΕΗ	230,2	447,2	292,2	416,6	491,3	269,7	556,4	204,6	366,2	157,6	798,8	287,4
ΟΤΕ	160,9	-	77,6	-	102,5	246,5	117,6	173,4	272,3	-	319,8	-
Λοιπές	177,3	213,1	312,7	45,5	108,2	185,3	145,0	245,3	85,0	396,6	174,4	20,5
<i>γ. Εμπορικές πιστώσεις</i>	1,6	-	15,3	-	19,3	-	-	-	-	-	-	-
II. Βραχυπρόθεσμα κεφάλαια	921,6	430,5	1.075,3	-	415,8	288,3	341,7	526,9	-	336,4	-	656,3
<i>α. Εμπορικές πιστώσεις</i>	-	430,5	412,8	-	-	288,3	-	526,9	-	258,9	-	469,7
<i>β. Τακτοποιητέα στοιχεία</i>	921,6	-	662,5	-	415,8	-	341,7	-	-	77,5	-	186,6
III. Κεφάλαια πιστωτικών ιδρυμάτων	14.391,4	15.985,8	14.865,3	17.066,1	17.464,6	15.966,9	27.166,3	22.631,8	31.001,1	28.485,2	33.559,7	28.582,7
<i>α. Τράπεζα της Ελλάδος</i>	1.448,8	3.097,7	1.748,2	3.915,4	1.791,1	-	2.384,6	-	2.193,8	-	2.569,9	974,0
1. Μακροπρόθεσμα	1.448,8	2.911,6	1.328,2	3.915,4	1.791,1	-	2.384,6	-	2.193,8	-	2.569,9	-
2. Βραχυπρόθεσμα	-	186,1	420,0	-	-	-	-	-	-	-	-	974,0
<i>β. ΕΤΒΑ (μακροπρόθεσμα)</i>	21,1	18,1	11,4	7,4	13,5	-	10,2	-	10,8	-	10,1	-
<i>γ. ΑΤΕ</i>	49,6	-	40,5	-	40,7	258,0	29,7	-	31,9	317,7	22,8	-
1. Long-term	49,6	-	40,5	-	40,7	258,0	29,7	-	31,9	317,7	22,8	-
2. Short-term	-	-	-	-	-	-	-	-	-	-	-	-
<i>δ. Λοιπά πιστωτικά ιδρύματα</i>	12.871,9	12.870,0	13.065,2	13.143,3	15.619,3	15.708,9	24.741,8	22.631,8	28.764,6	28.167,5	30.956,9	27.608,7
1. Μακροπρόθεσμα	48,9	71,2	33,8	65,9	15,4	44,6	22,6	28,3	20,8	26,3	20,1	15,4
2. Βραχυπρόθεσμα (δ)	12.823,0	12.798,8	13.031,4	13.077,4	15.603,9	15.664,3	24.741,8	22.603,5	28.743,8	28.141,2	30.936,8	27.593,3
IV. Κατανομή Ειδικών Τραβ. Δικαιωμάτων	-	-	-	-	-	-	-	-	-	-	-	-
T o t a l	20.089,6	21.977,0	21.293,1	25.030,6	30.782,5	37.270,2	44.849,8	47.669,9	89.247,7	97.982,5	122.377,7	122.676,2

(α) Κεφάλαια που εισάγονται από ιδιωτικές επιχειρήσεις σύμφωνα με τη διαδικασία του ΝΔ 2687/53. Δεν είναι δυνατόν να γίνει διαχωρισμός των κεφαλαίων αυτών σε άμεσες επενδύσεις και κεφάλαια κίνησης των επιχειρήσεων.

(β) Κεφάλαια που εισάγονται από ιδιωτικές επιχειρήσεις εκτός της διαδικασίας του ΝΔ 2687/53. Και για τα κεφάλαια αυτά δεν είναι εφικτός ο διαχωρισμός σε άμεσες επενδύσεις και κεφάλαια κίνησης των επιχειρήσεων.

(γ) Δεν είναι δυνατόν να γίνει διαχωρισμός των μακροπρόθεσμων εμπορικών πιστώσεων κατα φορά.

(δ) Το μεγαλύτερο μέρος αποτελούν οι καταθέσεις ιδιωτών σε συνάλλαγμα.

41. Ανάλυση κίνησης κεφαλαίων
Capital movement

Εκατομμύρια δολάρια ΗΠΑ

Κατηγορία	1992		1993		1994		1995		1996		1997	
	Χρέωση	Πίστωση	Χρέωση	Πίστωση	Χρέωση	Πίστωση	Χρέωση	Πίστωση	Χρέωση	Πίστωση	Χρέωση	Πίστωση
	Debit	Credit	Debit	Credit	Debit	Credit	Debit	Credit	Debit	Credit	Debit	Credit
I. Μακροπρόθεσμα κεφάλαια	4.776,6	5.560,7	5.352,5	7.964,5	12.902,1	21.015,0	17.341,8	24.511,2	58.246,6	69.160,9	88.818,0	93.437,2
<i>α. Ιδιωτών</i>	996,6	3.463,8	2.092,2	4.056,7	8.954,1	12.383,5	12.249,9	16.174,5	50.508,1	58.062,2	80.871,6	79.379,5
1. Επιχειρηματικά βάσει ΝΔ 2687/53 (α)	17,8	61,7	3,5	31,4	5,3	25,0	10,5	12,9	21,4	14,2	8,3	16,5
2. Λοιπά επιχειρηματικά (β)	348,3	1.976,4	341,3	1.949,9	626,0	2.731,5	1.654,2	5.383,3	5.311,0	10.162,5	8.533,1	11.144,6
3. Αγορά ακινήτων	-	1.082,4	-	946,0	-	956,4	-	1.040,4	-	1.043,9	-	966,6
4. Λοιπά	630,5	343,3	1.747,4	1.129,4	8.322,8	8.670,6	10.585,2	9.737,9	45.175,7	46.841,6	72.330,2	67.251,8
<i>β. Δημοσίου</i>	3.778,4	2.096,9	3.245,0	3.907,8	3.928,7	8.631,5	5.091,9	8.336,7	7.738,5	11.098,8	7.946,5	14.507,8
1. Κεντρική διοίκηση	3.210,0	1.436,6	2.562,5	3.445,7	3.226,7	7.930,0	4.272,9	7.713,4	7.015,0	10.544,6	6.649,5	13.749,9
2. Δημόσιες επιχειρήσεις	568,4	660,3	682,5	462,1	702,0	701,5	819,0	623,3	723,5	554,2	1.297,0	307,9
ΔΕΗ	230,2	447,2	292,2	416,6	491,3	269,7	556,4	204,6	366,2	157,6	798,8	287,4
ΟΤΕ	160,9	-	77,6	-	102,5	246,5	117,6	173,4	272,3	-	319,8	-
Λοιπές	177,3	213,1	312,7	45,5	108,2	185,3	145,0	245,3	85,0	396,6	174,4	20,5
<i>γ. Εμπορικές πιστώσεις</i>	1,6	-	15,3	-	19,3	-	-	-	-	-	-	-
II. Βραχυπρόθεσμα κεφάλαια	921,6	430,5	1.075,3	-	415,8	288,3	341,7	526,9	-	336,4	-	656,3
<i>α. Εμπορικές πιστώσεις</i>	-	430,5	412,8	-	-	288,3	-	526,9	-	258,9	-	469,7
<i>β. Τακτοποιητέα στοιχεία</i>	921,6	-	662,5	-	415,8	-	341,7	-	-	77,5	-	186,6
III. Κεφάλαια πιστωτικών ιδρυμάτων	14.391,4	15.985,8	14.865,3	17.066,1	17.464,6	15.966,9	27.166,3	22.631,8	31.001,1	28.485,2	33.559,7	28.582,7
<i>α. Τράπεζα της Ελλάδος</i>	1.448,8	3.097,7	1.748,2	3.915,4	1.791,1	-	2.384,6	-	2.193,8	-	2.569,9	974,0
1. Μακροπρόθεσμα	1.448,8	2.911,6	1.328,2	3.915,4	1.791,1	-	2.384,6	-	2.193,8	-	2.569,9	-
2. Βραχυπρόθεσμα	-	186,1	420,0	-	-	-	-	-	-	-	-	974,0
<i>β. ΕΤΒΑ (μακροπρόθεσμα)</i>	21,1	18,1	11,4	7,4	13,5	-	10,2	-	10,8	-	10,1	-
<i>γ. ΑΤΕ</i>	49,6	-	40,5	-	40,7	258,0	29,7	-	31,9	317,7	22,8	-
1. Long-term	49,6	-	40,5	-	40,7	258,0	29,7	-	31,9	317,7	22,8	-
2. Short-term	-	-	-	-	-	-	-	-	-	-	-	-
<i>δ. Λοιπά πιστωτικά ιδρύματα</i>	12.871,9	12.870,0	13.065,2	13.143,3	15.619,3	15.708,9	24.741,8	22.631,8	28.764,6	28.167,5	30.956,9	27.608,7
1. Μακροπρόθεσμα	48,9	71,2	33,8	65,9	15,4	44,6	22,6	28,3	20,8	26,3	20,1	15,4
2. Βραχυπρόθεσμα (δ)	12.823,0	12.798,8	13.031,4	13.077,4	15.603,9	15.664,3	24.741,8	22.603,5	28.743,8	28.141,2	30.936,8	27.593,3
IV. Κατανομή Ειδικών Τραβ. Δικαιωμάτων	-	-	-	-	-	-	-	-	-	-	-	-
T o t a l	20.089,6	21.977,0	21.293,1	25.030,6	30.782,5	37.270,2	44.849,8	47.669,9	89.247,7	97.982,5	122.377,7	122.676,2

- (α) Κεφάλαια που εισάγονται από ιδιωτικές επιχειρήσεις σύμφωνα με τη διαδικασία του ΝΔ 2687/53. Δεν είναι δυνατόν να γίνει διαχωρισμός των κεφαλαίων αυτών σε άμεσες επενδύσεις και κεφάλαια κίνησης των επιχειρήσεων.
 (β) Κεφάλαια που εισάγονται από ιδιωτικές επιχειρήσεις εκτός της διαδικασίας του ΝΔ 2687/53. Και για τα κεφάλαια αυτά δεν είναι εφικτός ο διαχωρισμός σε άμεσες επενδύσεις και κεφάλαια κίνησης των επιχειρήσεων.
 (γ) Δεν είναι δυνατόν να γίνει διαχωρισμός των μακροπρόθεσμων εμπορικών πιστώσεων κατα φορά.
 (δ) Το μεγαλύτερο μέρος αποτελούν οι καταθέσεις ιδιωτών σε συνάλλαγμα.

41. Ανάλυση κίνησης κεφαλαίων (συνέχεια)
Capital movement (continued)

Million US dollars

Νοέμβριος – November						Ιανουάριος – Νοέμβριος/ January – November						I t e m
1996		1997		1998		1996		1997		1998		
Χρέωση Debit	Πίστωση Credit	Χρέωση Debit	Πίστωση Credit	Χρέωση Debit	Πίστωση Credit	Χρέωση Debit	Πίστωση Credit	Χρέωση Debit	Πίστωση Credit	Χρέωση Debit	Πίστωση Credit	
8.318,7	9.709,4	3.384,1	4.660,6	46.027,5	56.794,1	82.224,9	85.227,2	I. Long-term capital
7.890,6	8.189,0	3.217,6	3.547,1	39.494,8	46.698,2	74.578,7	73.711,2	a. Private
1,9	1,2	0,4	0,9	18,0	13,1	8,1	15,3	1. Entrepreneurial LD 2687/53 (α)
582,2	997,7	664,3	954,5	4.331,1	8.849,9	7.661,2	10.264,8	2. Other entrepre- neurial (β)
-	84,3	-	74,5	-	925,2	-	874,0	3. Real estate investment
7.306,5	7.105,8	2.552,9	2.517,2	35.145,7	36.910,0	66.909,5	62.557,2	4. Other
428,1	1.520,4	166,5	1.113,5	6.532,7	10.095,9	7.646,2	11.516,0	b. Official
297,0	1.336,1	87,9	1.113,5	5.873,3	9.756,6	6.607,4	11.296,3	1. Central Government
131,1	184,3	78,6	-	659,4	339,3	1.038,8	219,7	2. Public enterprises
130,2	132,0	55,0	-	311,9	132,0	570,1	199,2	PPC
-	-	14,9	-	272,3	-	318,7	-	HTO
0,9	52,3	8,7	-	75,2	207,3	150,0	20,5	Other
-	-	-	-	-	-	-	-	-	-	-	-	c. Suppliers' credit (γ)
-	270,9	-	212,9	-	797,5	-	1.010,7	II. Short-term capital
-	72,1	-	125,3	-	308,6	-	436,0	a. Suppliers' credit
-	198,8	-	87,6	-	488,9	-	574,7	b. Errors and omissions
2.658,1	2.657,8	1.643,0	2.865,9	27.564,2	25.707,0	31.437,3	27.456,5	III. Credit institutions
182,8	-	10,0	1.049,0	1.835,3	-	2.201,5	1.749,0	a. Bank of Greece
182,8	-	10,0	-	1.835,3	-	2.201,5	-	1. Long-term
-	-	-	1.049,0	-	-	-	1.749,0	2. Short-term
1,3	-	0,5	-	8,8	-	8,2	-	b. HIBD (long-term)
-	317,7	0,3	-	19,7	317,7	14,6	-	c. ABG
-	317,7	0,3	-	19,7	317,7	14,6	-	1. Long-term
-	-	-	-	-	-	-	-	2. Short-term
2.474,0	2.340,1	1.632,2	1.816,9	25.700,4	25.389,3	29.213,0	25.707,5	d. Other credit insitutions
-	-	-	7,6	19,0	26,3	16,7	15,4	1. Long-term
2.474,0	2.340,0	1.632,2	1.809,3	25.681,4	25.363,0	29.196,3	25.692,1	2. Short-term (δ)
-	-	-	-	-	-	-	-	-	-	-	-	IV. Allocation of SDRs
10.976,8	12.638,1	5.027,1	7.739,4	73.591,7	83.298,6	113.662,2	113.694,2	T o t a l

(α) Private enterprises capital inflow under LD 2687/53. It is not possible to break down this inflow into direct investment and working capital.

(β) Other private capital inflow (not under LD 2687/53). It is also impossible to break down this inflow into direct investment and working capital.

(γ) It is not possible to break down long-term suppliers' credit into private and public sector.

(δ) Mostly comprising foreign exchange deposits by individuals.

41. Ανάλυση κίνησης κεφαλαίων (συνέχεια)
Capital movement (continued)

Million US dollars

Δεκέμβριος – December						Ιανουάριος – Δεκέμβριος / January – December						I t e m
1996		1997		1998		1996		1997		1998		
Χρέωση Debit	Πίστωση Credit	Χρέωση Debit	Πίστωση Credit	Χρέωση Debit	Πίστωση Credit	Χρέωση Debit	Πίστωση Credit	Χρέωση Debit	Πίστωση Credit	Χρέωση Debit	Πίστωση Credit	
12.219,1	12.366,9	6.539,1	8.210,0	58.246,6	69.160,9	88.818,0	93.437,2	I. Long-term capital
11.013,3	11.364,0	6.292,8	5.668,2	50.508,1	58.062,2	80.871,6	79.379,5	a. Private
3,4	1,1	0,2	1,2	21,4	14,2	8,3	16,5	1. Entrepreneurial LD 2687/53 (α)
979,9	1.312,6	871,9	879,8	5.311,0	10.162,5	8.533,1	11.144,6	2. Other entrepreneur- neurial (β)
-	118,7	-	92,6	-	1.043,9	-	966,6	3. Real estate investment
10.030,0	9.931,6	5.420,7	4.694,6	45.175,7	46.841,6	72.330,2	67.251,8	4. Other
1.205,8	1.002,9	300,3	2.541,8	7.738,5	11.098,8	7.946,5	14.507,8	b. Official
1.141,7	788,0	42,1	2.453,6	7.015,0	10.544,6	6.649,5	13.749,9	1. Central government
64,1	214,9	258,2	88,2	723,5	554,2	1.297,0	307,9	2. Public enterprises
54,3	25,6	228,7	88,2	366,2	157,6	798,8	287,4	PPC
-	-	1,1	-	272,3	-	319,8	-	HTO
9,8	189,3	28,4	-	85,0	396,6	178,4	20,5	Other
-	-	-	-	-	-	-	-	c. Suppliers' credit (γ)
461,1	-	354,4	-	-	336,4	-	656,3	II. Short-term capital
49,7	-	-	33,7	-	258,9	-	469,7	a. Suppliers' credit
411,4	-	388,1	-	-	77,5	-	186,6	b. Errors and omissions
3.436,9	2.778,2	2.897,4	1.901,2	31.001,1	28.485,2	33.559,7	28.582,7	III. Credit institutions
358,5	-	1.143,4	-	2.193,8	-	2.569,9	974,0	a. Bank of Greece
358,5	-	368,4	-	2.193,8	-	2.569,9	-	1. Long-term
-	-	775,0	-	-	-	-	974,0	2. Short-term
2,0	-	1,9	-	10,8	-	10,1	-	b. HIBD (long-term)
12,2	-	8,2	-	31,9	317,7	22,8	-	c. ABG
12,2	-	8,2	-	31,9	317,7	22,8	-	1. Long-term
-	-	-	-	-	-	-	-	2. Short-term
3.064,2	2.778,2	1.743,9	1.901,2	28.764,6	28.167,5	30.956,9	27.608,7	d. Other credit institutions
1,8	0,0	3,4	-	20,8	26,3	20,1	15,4	1. Long-term
3.062,4	2.778,2	1.740,5	1.901,2	28.743,8	28.141,2	30.936,8	27.593,3	2. Short-term (δ)
-	-	-	-	-	-	-	-	IV. Allocation of SDRs
16.117,1	15.145,1	9.844,9	10.111,2	89.247,7	97.982,5	122.377,7	122.676,2	T o t a l

(α) Private enterprises capital inflow under LD 2687/53. It is not possible to break down this inflow into direct investment and working capital.

(β) Other private capital inflow (not under LD 2687/53). It is also impossible to break down this inflow into direct investment and working capital.

(γ) It is not possible to break down long-term suppliers' credit into private and public sector.

(δ) Mostly comprising foreign exchange deposits by individuals.

42. Εξωτερικό εμπόριο της Ελλάδος, κατά χώρα
Greek commodity foreign trade, by country

Χιλιάδες δολάρια ΗΠΑ

Χώρα	1992		1993		1994		1995		1996		1997	
	Εξαγωγές	Εισαγωγές	Εξαγωγές	Εισαγωγές	Εξαγωγές	Εισαγωγές	Εξαγωγές	Εισαγωγές	Εξαγωγές	Εισαγωγές	Εξαγωγές	Εισαγωγές
	Exports	Imports	Exports	Imports	Exports	Imports	Exports	Imports	Exports	Imports	Exports	Imports
Χώρες ΟΟΣΑ	5.014.986	16.460.559	4.066.335	14.533.395	4.276.590	15.594.296	4.834.460	19.067.231	4.647.500	19.867.666	4.403.872	19.584.721
<i>ΕΕ</i>	<i>3.619.380</i>	<i>12.516.750</i>	<i>2.894.715</i>	<i>10.852.341</i>	<i>2.993.537</i>	<i>12.124.738</i>	<i>3.267.979</i>	<i>14.781.811</i>	<i>3.083.202</i>	<i>15.439.306</i>	<i>3.035.955</i>	<i>14.401.981</i>
Γερμανία	1.580.009	4.200.274	1.390.286	3.320.603	1.353.777	3.436.797	1.601.113	4.095.015	1.426.841	3.950.484	1.356.658	3.674.371
Γαλλία	398.221	1.641.057	320.533	1.408.054	342.605	1.544.246	382.409	1.880.540	341.693	1.925.938	322.918	1.955.924
Ιταλία	796.438	2.689.988	559.296	2.482.961	588.376	2.866.261	488.438	3.601.284	535.510	4.057.708	579.560	3.679.489
Ολλανδία	137.999	1.348.438	114.315	1.147.375	127.609	1.370.251	127.907	1.512.109	126.086	1.454.794	132.111	1.225.140
Βέλγιο-Λουξεμβούργο	120.271	645.845	66.435	551.236	76.218	615.700	87.372	792.932	87.726	817.406	67.333	767.238
Ην. Βασίλειο	411.957	1.151.847	328.614	1.117.460	335.134	1.247.966	383.891	1.589.541	381.443	1.802.870	416.355	1.552.090
Ιρλανδία	8.467	86.268	7.529	112.551	8.443	130.476	15.645	146.834	18.369	173.412	37.313	135.377
Δανία	46.139	296.480	37.986	230.719	44.593	278.733	43.808	306.240	31.078	301.947	31.938	272.802
Ελλάδα	1.974	86.169	2.115	30.741	2.261	91.109	3.523	122.408	6.479	130.503	11.343	92.043
Ισπανία	104.210	375.530	52.288	403.608	95.745	494.575	114.373	681.369	112.549	751.023	63.517	984.530
Πορτογαλία	13.695	55.854	15.318	47.033	18.776	49.624	19.500	53.539	15.428	73.221	16.909	62.977
<i>Λοιπές ευρωπαϊκές χώρες ΟΟΣΑ</i>	<i>364.412</i>	<i>1.412.765</i>	<i>267.022</i>	<i>1.218.335</i>	<i>286.758</i>	<i>1.251.630</i>	<i>312.179</i>	<i>1.687.973</i>	<i>431.040</i>	<i>1.732.340</i>	<i>379.661</i>	<i>1.895.354</i>
Αυστρία	76.908	255.724	48.113	190.500	51.564	159.789	52.807	291.052	45.473	263.162	48.933	242.909
Γιουγκοσλαβία	22.916	64.458	5.003	28.786	10.746	19.617	2.270	41.016	44.206	55.090	36.614	64.119
Ελβετία	93.640	591.626	86.110	474.681	92.904	447.866	115.324	590.633	147.169	676.207	116.678	809.100
Ισλανδία	3.991	17.901	268	12.047	752	13.344	421	15.852	1.161	13.633	2.298	5.054
Ισπανία	-	-	-	-	-	-	-	-	-	-	-	-
Νορβηγία	16.117	37.661	9.177	49.272	14.002	71.282	13.733	70.181	10.339	78.476	8.441	71.639
Πορτογαλία	-	-	-	-	-	-	-	-	-	-	-	-
Σουηδία	101.059	287.604	64.339	305.655	82.527	309.240	85.612	391.254	90.690	367.350	71.781	378.123
Τουρκία	33.208	69.785	37.450	78.180	26.461	103.153	23.886	127.655	68.927	113.674	77.281	131.386
Φιλανδία	16.573	88.006	16.562	79.214	7.802	127.339	18.126	160.330	23.075	164.748	17.635	193.024
<i>Λοιπές χώρες ΟΟΣΑ</i>	<i>1.031.194</i>	<i>2.531.044</i>	<i>904.598</i>	<i>2.462.719</i>	<i>996.295</i>	<i>2.217.928</i>	<i>1.254.302</i>	<i>2.597.447</i>	<i>1.133.258</i>	<i>2.696.020</i>	<i>988.256</i>	<i>3.287.386</i>
Αυστραλία	16.035	12.179	15.181	26.634	22.002	18.808	24.673	18.798	25.103	20.318	18.880	14.506
ΗΠΑ	944.446	1.811.503	822.047	1.780.782	900.588	1.710.616	1.024.731	2.062.527	932.092	2.115.555	846.592	2.618.436
Ιαπωνία	45.225	616.162	39.189	572.883	47.910	398.726	170.188	422.400	155.949	456.997	92.358	576.187
Καναδάς	25.361	68.780	27.120	65.868	25.410	73.053	34.312	77.125	18.957	81.777	29.617	54.232
Νέα Ζηλανδία	127	22.420	1.061	16.552	385	16.725	398	16.597	1.157	21.373	809	24.025
Χώρες ανατολικής Ευρώπης	87.344	690.100	86.828	619.999	89.267	749.270	115.234	973.573	134.480	937.455	138.202	630.546
Αλβανία	4.150	8.777	1.562	7.470	4.863	3.426	2.689	5.702	6.493	3.869	3.211	11.861
Βουλγαρία	21.393	98.571	11.978	99.333	14.442	156.404	21.042	229.466	26.789	164.853	21.573	149.568
Αν. Γερμανία	1.664	-8.402	1.254	-3.095	1.487	338	-	-	-	-	-	-
ΕΣΣΔ	15.103	394.941	41.985	370.075	33.090	413.308	45.351	496.825	42.436	539.452	53.170	246.330
Ουγγαρία	11.458	61.779	9.145	33.297	5.302	29.844	10.865	36.330	13.951	52.397	11.813	35.075
Πολωνία	10.047	22.474	6.635	27.131	8.421	15.083	8.863	33.565	11.832	31.500	12.911	40.092
Ρουμανία	11.598	49.304	8.740	30.248	15.767	69.658	16.916	104.995	24.204	79.328	29.962	79.751
Τσεχοσλοβακία	11.931	62.656	5.529	55.540	5.895	61.209	9.508	66.690	8.775	66.056	5.562	67.869
Χώρες ΟΠΕΚ	152.697	1.576.881	121.649	1.426.409	99.234	1.192.246	87.055	1.080.584	109.600	1.182.777	77.032	339.057
Αλγερία	9.861	5.752	766	6.657	1.932	23.632	2.624	9.564	5.579	4.222	3.928	7.707
Βενεζουέλα	185	1.261	13	58	-	4.668	2.459	2.757	124	-56	45	3.308
Ην. Αραβ. Εμιράτα	22.178	10.127	35.909	3.006	19.637	2.623	23.789	9.839	17.416	4.446	13.270	7.418
Ινδονησία	352	19.512	186	19.318	1.904	30.170	4.456	41.652	17.010	48.848	5.395	44.603
Ιράκ	34	17.205	2	-162	94	-68	-	81	-	116	-	-32
Ιράν	8.259	684.661	1.287	509.413	1.440	418.934	5.354	475.943	2.360	430.718	10.953	7.674
Κουβέιτ	6.709	-170	4.859	13.691	2.239	288	2.414	3.851	3.694	712	2.956	-190
Λυβύη	40.893	296.447	30.324	227.283	25.288	157.299	22.287	121.500	35.495	179.256	16.735	72.271
Νιγηρία	14.357	1.023	2.365	1.041	1.051	18.211	364	17.632	122	-239	57	375
Σαουδική Αραβία	49.869	541.063	45.938	646.104	45.649	536.489	23.308	397.765	27.800	514.754	23.693	195.923
Άλλες χώρες	753.800	1.174.505	759.502	1.035.695	753.849	1.205.909	746.070	1.807.182	878.361	2.147.569	754.185	3.089.741
Σύνολο	6.008.827	19.902.045	5.034.314	17.615.498	5.218.940	18.741.721	5.782.819	22.928.570	5.769.941	24.135.467	5.373.291	23.644.065

42. Εξωτερικό εμπόριο της Ελλάδος, κατά χώρα
Greek commodity foreign trade, by country

Χιλιάδες δολάρια ΗΠΑ

Χώρα	1992		1993		1994		1995		1996		1997	
	Εξαγωγές	Εισαγωγές	Εξαγωγές	Εισαγωγές	Εξαγωγές	Εισαγωγές	Εξαγωγές	Εισαγωγές	Εξαγωγές	Εισαγωγές	Εξαγωγές	Εισαγωγές
	Exports	Imports	Exports	Imports	Exports	Imports	Exports	Imports	Exports	Imports	Exports	Imports
Χώρες ΟΟΣΑ	5.014.986	16.460.559	4.066.335	14.533.395	4.276.590	15.594.296	4.834.460	19.067.231	4.647.500	19.867.666	4.403.872	19.584.721
<i>ΕΕ</i>	<i>3.619.380</i>	<i>12.516.750</i>	<i>2.894.715</i>	<i>10.852.341</i>	<i>2.993.537</i>	<i>12.124.738</i>	<i>3.267.979</i>	<i>14.781.811</i>	<i>3.083.202</i>	<i>15.439.306</i>	<i>3.035.955</i>	<i>14.401.981</i>
Γερμανία	1.580.009	4.200.274	1.390.286	3.320.603	1.353.777	3.436.797	1.601.113	4.095.015	1.426.841	3.950.484	1.356.658	3.674.371
Γαλλία	398.221	1.641.057	320.533	1.408.054	342.605	1.544.246	382.409	1.880.540	341.693	1.925.938	322.918	1.955.924
Ιταλία	796.438	2.689.988	559.296	2.482.961	588.376	2.866.261	488.438	3.601.284	535.510	4.057.708	579.560	3.679.489
Ολλανδία	137.999	1.348.438	114.315	1.147.375	127.609	1.370.251	127.907	1.512.109	126.086	1.454.794	132.111	1.225.140
Βέλγιο-Λουξεμβούργο	120.271	645.845	66.435	551.236	76.218	615.700	87.372	792.932	87.726	817.406	67.333	767.238
Ην. Βασίλειο	411.957	1.151.847	328.614	1.117.460	335.134	1.247.966	383.891	1.589.541	381.443	1.802.870	416.355	1.552.090
Ιρλανδία	8.467	86.268	7.529	112.551	8.443	130.476	15.645	146.834	18.369	173.412	37.313	135.377
Δανία	46.139	296.480	37.986	230.719	44.593	278.733	43.808	306.240	31.078	301.947	31.938	272.802
Ελλάδα	1.974	86.169	2.115	30.741	2.261	91.109	3.523	122.408	6.479	130.503	11.343	92.043
Ισπανία	104.210	375.530	52.288	403.608	95.745	494.575	114.373	681.369	112.549	751.023	63.517	984.530
Πορτογαλία	13.695	55.854	15.318	47.033	18.776	49.624	19.500	53.539	15.428	73.221	16.909	62.977
<i>Λοιπές ευρωπαϊκές χώρες ΟΟΣΑ</i>	<i>364.412</i>	<i>1.412.765</i>	<i>267.022</i>	<i>1.218.335</i>	<i>286.758</i>	<i>1.251.630</i>	<i>312.179</i>	<i>1.687.973</i>	<i>431.040</i>	<i>1.732.340</i>	<i>379.661</i>	<i>1.895.354</i>
Αυστρία	76.908	255.724	48.113	190.500	51.564	159.789	52.807	291.052	45.473	263.162	48.933	242.909
Γιουγκοσλαβία	22.916	64.458	5.003	28.786	10.746	19.617	2.270	41.016	44.206	55.090	36.614	64.119
Ελβετία	93.640	591.626	86.110	474.681	92.904	447.866	115.324	590.633	147.169	676.207	116.678	809.100
Ισλανδία	3.991	17.901	268	12.047	752	13.344	421	15.852	1.161	13.633	2.298	5.054
Ισπανία	-	-	-	-	-	-	-	-	-	-	-	-
Νορβηγία	16.117	37.661	9.177	49.272	14.002	71.282	13.733	70.181	10.339	78.476	8.441	71.639
Πορτογαλία	-	-	-	-	-	-	-	-	-	-	-	-
Σουηδία	101.059	287.604	64.339	305.655	82.527	309.240	85.612	391.254	90.690	367.350	71.781	378.123
Τουρκία	33.208	69.785	37.450	78.180	26.461	103.153	23.886	127.655	68.927	113.674	77.281	131.386
Φιλανδία	16.573	88.006	16.562	79.214	7.802	127.339	18.126	160.330	23.075	164.748	17.635	193.024
<i>Λοιπές χώρες ΟΟΣΑ</i>	<i>1.031.194</i>	<i>2.531.044</i>	<i>904.598</i>	<i>2.462.719</i>	<i>996.295</i>	<i>2.217.928</i>	<i>1.254.302</i>	<i>2.597.447</i>	<i>1.133.258</i>	<i>2.696.020</i>	<i>988.256</i>	<i>3.287.386</i>
Αυστραλία	16.035	12.179	15.181	26.634	22.002	18.808	24.673	18.798	25.103	20.318	18.880	14.506
ΗΠΑ	944.446	1.811.503	822.047	1.780.782	900.588	1.710.616	1.024.731	2.062.527	932.092	2.115.555	846.592	2.618.436
Ιαπωνία	45.225	616.162	39.189	572.883	47.910	398.726	170.188	422.400	155.949	456.997	92.358	576.187
Καναδάς	25.361	68.780	27.120	65.868	25.410	73.053	34.312	77.125	18.957	81.777	29.617	54.232
Νέα Ζηλανδία	127	22.420	1.061	16.552	385	16.725	398	16.597	1.157	21.373	809	24.025
Χώρες ανατολικής Ευρώπης	87.344	690.100	86.828	619.999	89.267	749.270	115.234	973.573	134.480	937.455	138.202	630.546
Αλβανία	4.150	8.777	1.562	7.470	4.863	3.426	2.689	5.702	6.493	3.869	3.211	11.861
Βουλγαρία	21.393	98.571	11.978	99.333	14.442	156.404	21.042	229.466	26.789	164.853	21.573	149.568
Αν. Γερμανία	1.664	-8.402	1.254	-3.095	1.487	338	-	-	-	-	-	-
ΕΣΣΔ	15.103	394.941	41.985	370.075	33.090	413.308	45.351	496.825	42.436	539.452	53.170	246.330
Ουγγαρία	11.458	61.779	9.145	33.297	5.302	29.844	10.865	36.330	13.951	52.397	11.813	35.075
Πολωνία	10.047	22.474	6.635	27.131	8.421	15.083	8.863	33.565	11.832	31.500	12.911	40.092
Ρουμανία	11.598	49.304	8.740	30.248	15.767	69.658	16.916	104.995	24.204	79.328	29.962	79.751
Τσεχοσλοβακία	11.931	62.656	5.529	55.540	5.895	61.209	9.508	66.690	8.775	66.056	5.562	67.869
Χώρες ΟΠΕΚ	152.697	1.576.881	121.649	1.426.409	99.234	1.192.246	87.055	1.080.584	109.600	1.182.777	77.032	339.057
Αλγερία	9.861	5.752	766	6.657	1.932	23.632	2.624	9.564	5.579	4.222	3.928	7.707
Βενεζουέλα	185	1.261	13	58	-	4.668	2.459	2.757	124	-56	45	3.308
Ην. Αραβ. Εμιράτα	22.178	10.127	35.909	3.006	19.637	2.623	23.789	9.839	17.416	4.446	13.270	7.418
Ινδονησία	352	19.512	186	19.318	1.904	30.170	4.456	41.652	17.010	48.848	5.395	44.603
Ιράκ	34	17.205	2	-162	94	-68	-	81	-	116	-	-32
Ιράν	8.259	684.661	1.287	509.413	1.440	418.934	5.354	475.943	2.360	430.718	10.953	7.674
Κουβέιτ	6.709	-170	4.859	13.691	2.239	288	2.414	3.851	3.694	712	2.956	-190
Λυβύη	40.893	296.447	30.324	227.283	25.288	157.299	22.287	121.500	35.495	179.256	16.735	72.271
Νιγηρία	14.357	1.023	2.365	1.041	1.051	18.211	364	17.632	122	-239	57	375
Σαουδική Αραβία	49.869	541.063	45.938	646.104	45.649	536.489	23.308	397.765	27.800	514.754	23.693	195.923
Άλλες χώρες	753.800	1.174.505	759.502	1.035.695	753.849	1.205.909	746.070	1.807.182	878.361	2.147.569	754.185	3.089.741
Σύνολο	6.008.827	19.902.045	5.034.314	17.615.498	5.218.940	18.741.721	5.782.819	22.928.570	5.769.941	24.135.467	5.373.291	23.644.065

42. Εξωτερικό εμπόριο της Ελλάδος, κατά χώρα (συνέχεια)
Greek commodity foreign trade, by country (continued)

Thousand US dollars

Νοέμβριος / November						Ιανουάριος – Νοέμβριος / January – November						Country
1996		1997		1998		1996		1997		1998		
Εξαγωγές Exports	Εισαγωγές Imports	Εξαγωγές Exports	Εισαγωγές Imports	Εξαγωγές Exports	Εισαγωγές Imports	Εξαγωγές Exports	Εισαγωγές Imports	Εξαγωγές Exports	Εισαγωγές Imports	Εξαγωγές Exports	Εισαγωγές Imports	
388.344	1.700.496	515.635	1.603.609	4.203.555	18.094.909	3.783.299	17.754.861	OECD countries
241.405	1.283.044	400.100	1.199.421	2.794.344	14.058.222	2.599.265	13.072.997	<i>EE</i>
110.501	363.675	202.343	254.963	1.295.392	3.607.387	1.163.422	3.417.681	Germany
21.088	145.498	28.523	131.746	297.885	1.762.948	266.471	1.766.407	France
44.589	315.818	67.442	316.360	493.779	3.690.871	493.720	3.308.286	Italy
11.278	115.384	12.342	98.577	114.456	1.339.635	119.430	1.118.450	Netherlands
4.509	64.573	5.584	73.280	79.524	736.141	58.196	685.180	Belgium-Luxembourg
33.963	159.593	66.238	78.200	342.187	1.613.634	361.505	1.449.546	Un. Kingdom
2.301	16.651	10.235	10.198	16.530	156.074	30.730	129.451	Ireland
4.772	22.401	2.254	23.636	28.550	272.676	29.493	246.386	Denmark
921	14.638	325	5.518	5.699	117.097	9.793	84.566	Greece
4.893	57.356	3.686	202.627	107.567	693.390	55.880	808.183	Spain
2.590	7.457	1.128	4.336	12.775	68.096	10.625	58.861	Portugal
38.217	156.230	36.163	150.118	379.292	1.578.236	334.276	1.682.067	<i>Other European OECD countries</i>
2.474	21.102	3.651	16.741	41.774	240.739	44.655	217.320	Austria
1.780	5.746	3.719	4.366	27.836	50.183	29.919	61.850	Yugoslavia
15.501	63.328	7.880	68.706	130.355	615.731	98.253	707.087	Switzerland
13	735	723	-47	1.155	12.005	1.768	4.537	Iceland
-	-	-	-	-	-	-	-	Spain
674	6.979	869	4.350	9.754	70.574	7.711	67.571	Norway
-	-	-	-	-	-	-	-	Portugal
12.491	33.752	7.226	28.460	83.774	331.159	65.726	346.101	Sweden
4.347	10.038	11.386	13.807	65.840	106.051	69.446	118.052	Turkey
937	14.550	709	13.735	18.804	151.794	16.798	159.549	Finland
108.722	261.222	79.372	254.070	1.029.919	2.458.451	849.758	2.999.797	<i>Other OECD countries</i>
3.849	680	1.030	1.226	23.354	19.028	17.613	12.436	Australia
90.280	225.732	73.718	199.989	848.916	1.866.611	727.066	2.385.613	USA
12.285	28.504	3.548	49.469	138.777	475.915	83.937	530.332	Japan
2.161	4.475	1.014	1.753	17.739	76.520	20.473	48.486	Canada
147	1.831	62	1.633	1.133	20.377	669	22.930	New Zealand
11.455	49.473	10.329	56.776	120.416	830.130	117.245	571.221	East Europe
137	390	121	662	6.321	3.464	2.651	11.329	Albania
2.381	9.087	2.433	16.419	25.275	160.290	18.522	130.659	Bulgaria
-	-	-	-	-	-	-	-	East Germany
1.585	30.403	4.659	24.271	37.593	452.799	44.148	227.899	USSR
1.095	2.169	434	2.260	12.553	49.383	10.219	33.443	Hungary
1.149	573	690	2.604	10.812	28.489	11.378	31.574	Poland
4.292	3.103	1.799	6.627	20.068	73.387	25.561	73.792	Rumania
816	3.748	193	3.933	7.794	62.318	4.766	62.525	Czechoslovakia
20.780	11.082	9.384	26.548	102.165	1.138.985	69.542	299.137	OPEC countries
3.290	121	2.776	-	5.167	4.047	3.902	7.707	Algeria
24	1	-	28	124	23	45	3.208	Venezuela
1.457	82	1.875	158	16.541	4.006	11.865	7.207	Un. Arab Emirates
2.352	4.512	22	4.980	15.999	46.626	5.213	41.895	Indonesia
-	-	-	-	-	116	-	-32	Iraq
597	2.800	438	474	2.176	418.765	10.547	7.782	Iran
109	6	133	-162	3.419	712	2.798	-226	Kuwait
11.704	453	2.771	369	32.680	165.115	14.575	58.863	Libya
-	-	-14	-1	122	-139	43	56	Nigeria
1.247	3.107	1.383	20.702	25.937	499.714	20.554	172.677	Saudi Arabia
68.560	232.280	45.061	233.979	802.720	1.799.715	640.557	2.826.132	Other countries
489.139	1.993.331	580.409	1.920.912	5.228.856	21.863.739	4.610.643	21.451.351	T o t a l

42. Εξωτερικό εμπόριο της Ελλάδος, κατά χώρα (συνέχεια)
Greek commodity foreign trade, by country (continued)

Thousand US dollars

Δεκέμβριος – December						Ιανουάριος – Δεκέμβριος / January – December						Country
1996		1997		1998		1996		1997		1998		
Εξαγωγές Exports	Εισαγωγές Imports	Εξαγωγές Exports	Εισαγωγές Imports	Εξαγωγές Exports	Εισαγωγές Imports	Εξαγωγές Exports	Εισαγωγές Imports	Εξαγωγές Exports	Εισαγωγές Imports	Εξαγωγές Exports	Εισαγωγές Imports	
443.945	1.772.757	620.573	1.829.860	4.647.500	19.867.666	4.403.872	19.584.721	OECD countries
288.858	1.381.084	436.690	1.328.984	3.083.202	15.439.306	3.035.955	14.401.981	<i>EE</i>
131.449	343.097	193.236	256.690	1.426.841	3.950.484	1.356.658	3.674.371	Germany
43.808	162.990	56.447	189.517	341.693	1.925.938	322.918	1.955.924	France
41.731	366.837	85.840	371.203	535.510	4.057.708	579.560	3.679.489	Italy
11.630	115.159	12.681	106.690	126.086	1.454.794	132.111	1.225.140	Netherlands
8.202	80.992	9.137	82.058	87.726	817.406	67.333	767.238	Belgium-Luxembourg
39.256	189.236	54.850	102.544	381.443	1.802.870	416.355	1.552.090	Un. Kingdom
1.839	17.338	6.583	5.926	18.369	173.412	37.313	135.377	Ireland
2.528	29.271	2.445	26.416	31.078	301.947	31.938	272.802	Denmark
780	13.406	1.550	7.477	6.479	130.503	11.343	92.043	Greece
4.982	57.633	7.637	176.347	112.549	751.023	63.517	984.530	Spain
2.653	5.125	6.284	4.116	15.428	73.221	16.909	62.977	Portugal
51.748	154.104	45.385	213.287	431.040	1.732.340	379.661	1.895.354	<i>Other European OECD countries</i>
3.699	22.423	4.278	25.589	45.473	263.162	48.933	242.909	Austria
16.370	4.907	6.695	2.269	44.206	55.090	36.614	64.119	Yugoslavia
16.814	60.476	18.425	102.013	147.169	676.207	116.678	809.100	Switzerland
6	1.628	530	517	1.161	13.633	2.298	5.054	Iceland
585	7.902	730	4.068	10.339	78.476	8.441	71.639	Spain
6.916	36.191	6.055	32.022	90.690	367.350	71.781	378.123	Norway
3.087	7.623	7.835	13.334	68.297	113.674	77.281	131.386	Portugal
4.271	12.954	837	33.475	23.075	164.748	17.635	193.024	Sweden
103.339	237.569	138.498	287.589	1.133.258	2.696.020	988.256	3.287.386	Turkey
1.749	1.290	1.267	2.070	25.103	20.318	18.880	14.506	Finland
83.176	248.944	119.526	232.823	932.092	2.115.555	846.592	2.618.436	<i>Other OECD countries</i>
17.172	-18.918	8.421	45.855	155.949	456.997	92.358	576.187	Australia
1.218	5.257	9.144	5.746	18.957	81.777	29.617	54.232	USA
24	996	140	1.095	1.157	21.373	809	24.025	Japan
14.064	107.325	20.957	59.325	134.480	937.455	138.202	630.546	Canada
172	405	560	532	6.493	3.869	3.211	11.861	New Zealand
1.514	4.563	3.051	18.909	26.789	164.853	21.573	149.568	East Europe
4.843	86.653	9.022	18.431	42.436	539.452	53.170	246.330	Albania
1.398	3.014	1.594	1.632	13.951	52.397	11.813	35.075	Bulgaria
1.020	3.011	1.533	8.518	11.832	31.500	12.911	40.092	East Germany
4.136	5.941	4.401	5.959	24.204	79.328	29.962	79.751	USSR
981	3.738	796	5.344	8.775	66.056	5.562	67.869	Hungary
7.435	43.792	7.490	39.920	109.600	1.182.777	77.032	339.057	Poland
412	175	26	-	5.579	4.222	3.928	7.707	Rumania
-	-79	-	100	124	-56	45	3.308	Czechoslovakia
875	440	1.405	211	17.416	4.446	13.270	7.418	OPEC countries
1.011	2.222	182	2.708	17.010	48.848	5.395	44.603	Algeria
-	-	-	-	-	116	-	-32	Venezuela
184	11.953	406	-108	2.360	430.718	10.953	7.674	Un. Arab Emirates
275	-	158	36	3.694	712	2.956	-190	Indonesia
2.815	14.141	2.160	13.408	35.495	179.256	16.735	72.271	Iraq
-	-100	14	319	122	-239	57	375	Iran
1.863	15.040	3.139	23.246	27.800	514.754	23.693	195.923	Kuwait
75.641	347.854	113.628	263.609	878.361	2.147.569	754.185	3.089.741	Libya
541.085	2.271.728	762.648	2.192.714	5.769.941	24.135.467	5.373.291	23.644.065	Nigeria
-	-	-	-	-	-	-	-	Saudi Arabia
-	-	-	-	-	-	-	-	Other countries
75.641	347.854	113.628	263.609	878.361	2.147.569	754.185	3.089.741	Total

43. Δείκτες μέσης αξίας και όγκου εξαγωγών – εισαγωγών

Indices of unit value and volume of exports – imports

(1991 = 100)

Έτη, τρίμηνα, μήνες	Σύνολο εξαγωγών (0-9) Total Exports	Κατηγορίες ΤΤΔΕ									
		Τρόφιμα και ζώντα ζώα (0)	Ποτά και Καπνός (1)	Πρώτες ύλες εκτός από καύσιμα (2)	Ορυκτά καύσιμα, λιπαντικά (3)	Έλαια και λίπη (4)	Χημικά προϊόντα (5)	Βιομηχα- νικά είδη (6)	Μηχανή- ματα και υλικά με- ταφορών (7)	Διάφορα βιομηχα- νικά είδη (8)	Μη ταξινο- μημένα (9)
α. Δείκτης μέσης αξίας											
1991	100,0	100,0	100,0	100,0	100,0	100,0	100,0	100,0	100,0	100,0	100,0
1992	97,7	97,3	117,3	93,6	96,3	92,4	93,7	103,3	87,6	100,0	-
1993	100,3	96,7	120,6	96,2	86,2	95,8	91,5	102,6	85,9	110,6	-
1994	111,6	100,9	127,3	120,8	108,4	119,3	83,8	121,0	97,6	120,5	-
1995	112,4	112,4	115,1	144,4	87,5	136,8	90,5	128,3	84,7	124,5	-
1996	118,3	119,0	128,9	137,5	88,5	194,4	90,7	121,7	101,2	122,7	-
1997	113,2	122,1	171,0	144,7	105,5	139,5	88,4	131,1	64,5	114,0	-
1998 Ιαν.	99,3	115,4	211,9	169,0	49,2	111,7	49,7	126,9	62,1	125,0	-
Ιαν. - Φεβρ.	100,9	117,8	210,1	160,8	48,7	110,5	45,3	130,8	62,5	129,8	-
Ιαν. - Μάρτ.	105,6	121,3	204,5	158,2	61,2	110,4	51,5	134,5	67,1	128,4	-
Ιαν. - Απρ.	106,8	122,2	205,2	159,7	61,4	111,5	49,2	137,3	68,7	133,9	-
Ιαν. - Μάιος	107,5	122,7	200,4	157,9	60,2	113,0	51,0	137,5	73,6	135,3	-
Ιαν. - Ιούν.	108,3	123,9	200,2	156,0	63,6	112,8	52,2	137,7	75,9	133,0	-
Ιαν. - Ιούλ.	108,2	125,5	195,8	156,0	66,4	113,3	51,3	137,2	77,1	133,5	-
Ιαν. - Αύγ.	108,8	125,1	191,7	156,4	70,0	113,7	52,9	136,9	77,3	132,9	-
1998 Ιάν.	99,3	115,4	211,9	169,0	49,2	111,7	49,7	126,9	62,1	125,0	-
Φεβρ.	102,3	120,7	209,2	152,7	48,2	108,6	42,2	134,4	62,9	132,5	-
Μάρτ.	116,0	130,5	193,9	152,7	115,1	109,8	66,1	140,6	74,7	125,5	-
Απρ.	110,2	124,4	206,7	164,7	61,9	115,7	44,3	146,0	73,4	154,5	-
Μάιος	110,5	125,7	175,0	150,7	55,9	131,8	57,7	138,4	100,1	141,9	-
Ιούν.	113,2	131,5	198,1	147,1	93,1	110,6	58,5	138,4	91,1	118,4	-
Ιούλ.	107,8	135,3	170,4	156,0	78,7	115,6	47,7	134,6	83,4	136,1	-
Αύγ.	113,3	123,2	155,8	160,8	96,2	118,4	70,7	134,7	78,7	128,3	-
β. Δείκτης όγκου											
1991	100,0	100,0	100,0	100,0	100,0	100,0	100,0	100,0	100,0	100,0	100,0
1992	128,0	118,1	125,6	112,4	74,9	301,9	139,7	127,4	209,5	139,2	-
1993	124,6	116,5	110,8	144,6	123,8	196,6	161,5	112,1	209,8	123,0	-
1994	129,8	129,3	109,4	145,2	154,2	173,0	188,6	111,9	222,9	113,7	-
1995	143,0	116,7	137,7	130,2	135,0	253,2	222,0	120,7	353,8	120,2	-
1996	152,8	114,4	149,5	180,9	194,0	232,1	268,8	132,1	342,5	132,8	-
1997	169,8	122,5	118,6	153,2	169,0	195,6	326,9	133,4	612,0	166,2	-
1998 Ιαν.	176,7	147,7	73,3	157,9	274,1	442,0	504,3	118,4	569,0	107,4	-
Ιαν. - Φεβρ.	192,2	134,8	110,5	158,8	280,1	359,1	608,8	124,4	630,4	151,5	-
Ιαν. - Μάρτ.	186,7	123,8	113,1	155,2	230,2	304,1	575,3	132,3	673,3	152,1	-
Ιαν. - Απρ.	188,5	128,7	123,0	151,1	231,1	292,8	627,8	131,7	674,6	145,0	-
Ιαν. - Μάιος	184,2	122,5	116,7	150,6	237,8	252,8	632,0	134,3	640,3	139,3	-
Ιαν. - Ιούν.	178,8	118,1	109,8	152,0	221,3	233,2	626,9	135,4	615,3	133,9	-
Ιαν. - Ιούλ.	182,6	117,0	110,2	147,7	232,0	241,4	658,8	139,6	621,5	136,6	-
Ιαν. - Αύγ.	180,8	123,5	107,5	138,8	230,8	231,0	625,9	136,3	615,1	137,1	-
1998 Ιάν.	176,7	147,7	73,3	157,9	274,1	442,0	504,3	118,4	569,0	107,4	-
Φεβρ.	207,7	121,9	147,7	159,8	286,1	276,1	713,3	130,4	691,8	195,5	-
Μάρτ.	175,7	101,7	118,4	147,8	130,5	194,2	508,5	148,2	759,1	153,4	-
Απρ.	193,7	143,5	152,5	138,7	233,8	258,9	785,4	129,7	678,7	123,7	-
Μάιος	167,4	97,7	91,6	148,9	264,3	92,7	648,7	144,7	503,1	116,7	-
Ιούν.	151,8	96,1	75,6	158,8	138,8	135,2	601,2	141,0	490,0	106,7	-
Ιούλ.	205,1	110,6	112,6	122,2	296,5	290,8	850,0	165,2	659,0	152,6	-
Αύγ.	168,5	169,0	88,3	76,5	222,5	158,0	395,7	112,6	569,9	140,9	-

Σημείωση : Αναθεώρηση δεικτών, λόγω αλλαγής έτους βάσης και αναθεώρησης δείγματος.
Αναθεώρηση της ονοματολογίας (nomenclature) των εμπορευμάτων τον Ιανουάριο του 1988.

Πηγή : ΕΣΥΕ.

43. Δείκτες μέσης αξίας και όγκου εξαγωγών – εισαγωγών (συνέχεια)

Indices of unit value and volume of exports – imports (continued)

(1991 = 100)

Σύνολο εισαγωγών (0-9) Total Imports	Categories of SITC										Years, quarters, months
	Food - stuff and live animals	Beverages and tobacco	Raw materials excl. fuels	Mineral fuels, lubricants	Oils and fats	Chemicals	Manu- factured goods	Machinery and transport materials	Various manu- factured goods	Un- allo- cated	
	(0)	(1)	(2)	(3)	(4)	(5)	(6)	(7)	(8)	(9)	
a. Index of average value											
100,0	100,0	100,0	100,0	100,0	100,0	100,0	100,0	100,0	100,0	– 1991
100,8	106,3	119,7	98,9	98,3	107,1	97,2	99,5	103,5	93,8	– 1992
102,0	105,7	148,1	102,1	119,0	114,9	87,4	94,0	108,1	89,7	– 1993
100,7	112,5	149,8	116,4	105,6	132,5	84,3	100,1	109,3	83,7	– 1994
102,4	113,5	147,8	126,3	108,7	133,0	90,1	110,8	107,1	76,5	– 1995
107,9	113,2	156,2	120,1	129,7	137,5	86,7	111,7	113,4	82,0	– 1996
115,0	116,5	169,6	122,7	145,9	142,4	100,0	111,6	121,5	101,3	– 1997
103,0	115,2	202,1	132,2	134,0	143,2	113,3	109,5	107,7	71,6	–	Jan. 1998
104,5	116,5	178,2	122,3	143,9	146,6	77,1	112,4	116,4	82,6	–	Jan. – Feb.
109,8	117,4	173,2	127,8	135,3	154,4	84,3	114,1	125,1	88,5	–	Jan. – Mar.
113,0	119,4	177,2	133,8	133,0	166,4	91,2	117,8	127,0	90,6	–	Jan. – Apr.
114,3	119,9	178,6	132,9	133,2	173,1	95,3	118,4	125,2	92,7	–	Jan. – May
113,6	120,4	178,7	135,3	129,1	177,8	98,3	119,3	118,7	93,5	–	Jan. – June
113,6	120,3	175,9	135,5	127,9	179,1	97,9	119,6	119,3	93,0	–	Jan. – July
114,9	118,7	172,8	133,9	125,6	178,3	99,5	119,5	123,8	93,3	–	Jan. – Aug.
103,0	115,2	202,1	132,2	134,0	143,2	113,3	109,5	107,7	71,6	–	Jan. 1998
105,6	117,7	164,5	114,0	146,2	149,5	60,4	114,7	124,6	90,8	–	Feb.
119,7	119,1	164,2	139,6	121,1	177,9	101,6	117,2	139,4	98,7	–	Mar.
123,7	126,2	189,3	152,9	121,3	211,5	119,1	129,6	132,3	96,9	–	Apr.
120,1	122,1	183,7	129,0	134,6	198,9	116,8	121,4	119,5	105,2	–	May
110,3	123,2	179,2	148,4	117,3	206,1	117,0	123,9	94,5	98,6	–	June
113,4	119,5	164,5	136,6	110,1	189,0	95,3	121,1	122,7	89,9	–	July
125,1	109,4	157,5	119,5	101,2	174,1	116,1	118,6	159,1	95,9	–	Aug.
b. Index of volume											
100,0	100,0	100,0	100,0	100,0	100,0	100,0	100,0	100,0	100,0	– 1991
115,3	117,7	112,7	82,9	117,1	38,4	121,2	106,9	118,5	136,2	– 1992
126,5	125,7	120,6	82,0	132,0	31,6	159,1	118,2	119,0	159,7	– 1993
133,5	138,0	110,3	87,0	126,7	46,3	192,3	126,0	108,5	196,0	– 1994
144,6	161,2	125,9	95,8	104,7	44,9	215,8	140,3	112,0	246,9	– 1995
157,6	168,1	133,9	107,8	141,6	54,9	245,5	144,9	126,1	242,8	– 1996
160,1	175,9	127,9	118,1	101,7	56,3	231,9	162,1	131,8	256,1	– 1997
156,8	184,9	85,9	118,3	57,3	54,1	217,0	148,6	128,7	256,7	–	Jan. 1998
187,9	191,5	118,6	129,0	155,9	58,5	342,9	169,0	133,0	302,7	–	Jan. – Feb.
191,4	192,1	122,1	126,4	166,7	52,0	322,8	174,4	142,8	317,1	–	Jan. – Mar.
187,0	187,0	122,0	124,3	149,5	49,4	302,6	171,7	145,2	319,1	–	Jan. – Apr.
182,5	184,2	124,7	120,6	135,3	49,8	288,0	166,1	151,7	298,8	–	Jan. – May
184,0	180,5	121,7	118,6	151,6	48,3	278,6	164,8	160,8	287,6	–	Jan. – June
186,0	183,3	129,7	119,9	138,9	46,9	282,8	169,0	164,0	293,3	–	Jan. – July
183,3	187,0	136,7	116,5	133,2	48,4	271,0	168,0	161,5	291,4	–	Jan. – Aug.
156,8	184,9	85,9	118,3	57,3	54,1	217,0	148,6	128,7	256,7	–	Jan. 1998
218,9	198,2	151,3	139,8	254,5	62,9	468,8	189,4	137,4	348,6	–	Feb.
198,4	193,1	129,3	121,2	188,2	39,0	282,6	185,2	162,4	346,1	–	Mar.
173,7	171,7	121,4	118,0	97,8	41,7	242,0	163,5	152,2	325,1	–	Apr.
164,8	173,0	135,8	105,7	78,4	51,4	229,8	143,8	177,7	217,5	–	May
191,6	162,0	106,4	108,9	233,1	41,0	231,2	158,1	206,3	231,8	–	June
197,8	200,5	178,2	127,2	62,7	38,6	307,8	194,3	183,2	327,4	–	July
164,7	212,9	185,4	92,8	93,8	58,6	188,8	161,3	144,5	278,3	–	Aug.

Note : Indices revision, due to base year change and sample revision.

On January 1st 1988, the nomenclature of commodity groups was revised.

Source : NSSG.

44. Σύνθεση συναλλαγματικών διαθεσίμων
Composition of official exchange reserves

Εκατομμύρια δολάρια ΗΠΑ

Million US dollars

Έτος, μήνας, Year, month	Γενικό σύνολο Grand total	Διαθέσιμα σε εξωτερικό συνάλλαγμα Foreign exchange reerves	Διαθέσιμα σε Ειδικά Τραβηκτικά Δικαιώματα SDRs	Νομισματικός χρυσός Monetary gold	Συναλλαγματική θέση στο ΔΝΤ Foreign exchange position with IMF	Διαθέσιμα σε ECU στο Ευρ. Ταμείο Νομισμ. Συνεργασίας Holdings of ECUs issued dy EMCF
1989	4.172	2.555	46	902	118	505
1990	4.294	2.739	50	834	105	566
1991	6.046	4.351	50	807	107	731
1992	5.588	4.087	48	746	161	546
1993	8.694	6.710	48	856	156	924
1994	15.432	12.908	93	851	166	1.414
1995	15.736	13.002	84	872	169	1.609
1996	19.177	16.743	71	833	163	1.367
1997	13.337	11.012	57	685	154	1.429
1998	18.191	15.307	50	685	268	1.881
1997 Ιαν. – Jan.	20.471	17.895	69	833	159	1.515
Φεβρ – Feb.	19.665	17.140	68	834	156	1.467
Μάρτ. – Mar.	19.350	16.808	68	833	157	1.484
Απρ. – Apr.	18.426	15.267	67	833	155	2.104
Μάιος – May	16.325	13.128	69	834	159	2.135
Ιούν. – June	16.282	13.135	63	834	157	2.093
Ιούλ. – July	14.486	11.656	62	834	155	1.779
Αύγ. – Aug.	14.079	11.217	63	834	156	1.809
Σεπτ. – Sept.	12.766	9.877	62	834	155	1.838
Οκτ. – Oct.	11.004	8.472	64	834	157	1.476
Νοέμ. – Nov.	13.185	10.687	62	829	155	1.452
Δεκ. – Dec.	13.337	11.012	57	685	154	1.429
1998 Ιαν. – Jan.	13.905	11.532	57	679	153	1.484
Φεβρ – Feb.	15.079	12.690	57	679	154	1.499
Μάρτ. – Mar.	20.409	18.048	56	680	151	1.474
Απρ. – Apr.	18.307	15.444	57	679	153	1.974
Μάιος – May	19.007	16.139	56	680	152	1.980
Ιούν. – June	19.381	16.535	51	680	152	1.963
Ιούλ. – July	19.405	16.332	51	680	151	2.191
Αύγ. – Aug.	16.782	13.698	52	680	153	2.199
Σεπτ. – Sept.	17.693	14.481	53	680	156	2.323
Οκτ. – Oct.	18.276	15.463	55	680	160	1.918
Νοέμ. – Nov.	17.561	14.723	54	680	247	1.857
Δεκ. – Dec.	18.191	15.307	49	685	268	1.882
1999 Ιαν. – Jan.	21.616	20.442	49	858	267	–
Φεβρ – Feb.	22.038	20.790	48	858	342	–
Μάρτ. – Mar.

* Η αξία των διαθεσίμων σε χρυσό αναπροσαρμόστηκε από το Δεκέμβριο του 1985, με βάση το 65% του μέσου όρου των αντίστοιχων τιμών αγοράς της συγγιάς χρυσού σε δολάρια ΗΠΑ.

* Since December 31st 1985, gold holdings have been revalued on the basis of 65 per cent of the average market price of gold in US dollars in December of the respective years.

45. Ισοτιμίες ξένων νομισμάτων Exchange rates

Μονάδες εθνικού νομίσματος ανά Δολάριο ΗΠΑ
(Στο τέλος του έτους ή του μηνός)

Units of national currency per USD
(At the end of year or month)

Χώρα	1995	1996	1997	1998	Αύγουστος – August		Country
					1998	1999	
Χώρες ΟΟΣΑ							OECD countries
Γερμανία	1,4335	1,5548	1,7921	1,6730	1,7723	0,9548	Germany
Γαλλία	4,9000	5,2370	5,9881	5,6221	5,9335	0,9548	France
Ιταλία	1,585	1,531	1,759	1,653	1,748	0,9548	Italy
Ολλανδία	1,6044	1,7436	2,0172	1,8888	1,9971	0,9548	Netherlands
Βέλγιο	29,415	32,005	36,920	34,575	36,548	0,9548	Belgium
Λουξεμβούργο	29,415	32,005	36,920	34,575	36,548	0,9548	Luxembourg
Ην. Βασίλειο*	1,55	1,6980	3,6710	...	1,6521	1,6037	United Kingdom*
Ιρλανδία*	1,6055	1,684	1,4304	1,4873	1,4185	1,0573	Ireland*
Δανία	5,546	5,945	6,826	6,387	6,748	7,058	Denmark
Ελλάδα	237	247,02	282,61	282,6	306,53	309,8	Greece
Αυστρία	10,088	10,954	12,633	11,747	12,488	0,9458	Austria
Γιουγκοσλαβία	Yugoslavia
Ελβετία	1,1505	1,3464	1,4553	1,3765	1,4574	1,5179	Switzerland
Ισλανδία	62,230	66,890	72,180	69,32	71,690	72,970	Iceland
Ισπανία	121,41	131,28	151,70	142,61	150,26	0,9458	Spain
Νορβηγία	6,3190	6,4425	7,3157	7,600	7,8280	7,8308	Norway
Πορτογαλία	149,41	156,38	183,33	171,83	181,27	0,9458	Portugal
Σουηδία	6,6582	6,8710	7,8770	8,0610	8,0695	8,2875	Sweden
Τουρκία	59,650	107,775	...	314,464	...	444,021	Turkey
Φιλανδία	4,3586	4,6439	5,4207	5,0960	5,3763	0,9458	Finland
Αυστραλία*	0,7450	0,7965	0,6527	0,6139	0,5691	0,6379	Australia*
Ιαπωνία	102,83	116	129,95	115,60	141,46	250,441	Japan
Καναδάς	1,3652	1,3696	1,4291	1,5305	1,5722	1,4958	Canada
Νέα Ζηλανδία*	0,6533	0,7064	0,5817	5,285	0,4890	0,5156	New Zealand*
Άλλες χώρες							Other countries
Αίγυπτος*	3,3900	3,3880	3,3880	3,3880	3,3880	3,3960	Egypt*
Αργεντινή	1,0000	0,99950	0,99950	0,99950	...	0,99950	Argentina
Βραζιλία	0,973	1,039	1,116	1,209	1,177	1,916	Brazil
Ινδία	35,180	35,930	39,280	42,48	42,550	43,480	India
Ισραήλ	3,1350	3,2510	3,5360	Israel
Μεξικό	7,6425	7,8703	8,1360	9,8650	9,9600	9,3981	Mexico

* Δολάρια ΗΠΑ ανά μονάδα εθνικού νομίσματος.
Πηγή: IMF, *International Financial Statistics*.

* USD per unit of national currency
Source: IMF, *International Financial Statistics*.

ΙΣΟΖΥΓΙΟ ΠΛΗΡΩΜΩΝ

46. Επίσημα αποθέματα χρυσού και εξωτερικού συναλλάγματος

A. Χρυσός

Official reserves of gold and foreign exchange

A. Gold

Εκατ.δολάρια ΗΠΑ, στο τέλος έτους ή μηνός

Χώρα	1992	1993	1994	1995	1996	1997	1998	Αύγουστος – August	
								1998	1999
Χώρες ΟΟΣΑ									
Γερμανία	8.482	7.930	8.839	9.550	8.805	9.518	10.227	7.724	29.716
Γαλλία	26.313	30.729	30.730	31.658	30.368	25.002	29.871	24.450	25.912
Ιταλία	23.175	23.593	26.342	25.570	25.369	21.806	24.711	20.065	10.086
Ολλανδία	13.712	7.639	8.477	9.168	8.622	5.801	7.299	...	9.166
Βέλγιο	8.321	4.560	...	–	15.320	2.120
Ην. Βασίλειο	4.770	4.560	5.310	5.240	143
Ιρλανδία	109	123	145	137	590	116	132	108	52
Δανία	580	478	703	714	833	2	677	509	557
Ελλάδα	746	856	851	872	841	685	685	...	859
Ελβετία	8.176	8.046	9.077	10.345	242	8.181	8.667	8.180	...
Αυστρία	3.249	2.871	3.099	2.223	1.805	...	9,64	1.193	3.347
Ισπανία	4.1217	4.217	4.217	4.221	4.221	4.139	5.617	4.139	4.296
Πορτογαλία	5.188	5.189	5.185	5.189	4.993	3.265	3.389	2.400	4.484
Γιουγκοσλαβία	1
Ισλανδία	2,4	2,4	2,5	2,6	2,7
Τουρκία	1.494	1.488	2.410	1.383	1.372	1.384	1.125	...	1.012
Σουηδία	292	292	310	250	233	222	286
Νορβηγία	42	42	42	45	45	419.8
Φιλανδία	416	377	460	340	375	...	428	324	...
ΗΠΑ	11.060	11.050	11.050	11.050	11.050	...	11.050	11.050	11.050
Καναδάς	478	292	198	178	155	146	122	131	495
Ιαπωνία	1.166	1.165	1.238	1.260	2.918	1.144	1.194	1.38	1.177
Αυστραλία	2.651	3.086	3.023	3.055	1.219	740	737	700	653
Νέα Ζηλανδία
Χώρες ΟΠΕΚ									
Σαουδική Αραβία	221	221	221	239	231	217	224	216	220
Ην. Αραβ. Εμιράτα	182	182,5	181,6	183	181
Λιβύη	152	152	152	105
Κουβέιτ	104,7	106,2	105,6	106	106	2.539	104
Μπαχρέιν	7	7	7	7	7
Αλγερία	269	268	285	290	281	264	275	262	271
Νιγηρία	1	1	1	1
Βενεζουέλα	3.439	3.440	3.440	3.440	2.929	2.926	2.854
Ινδονησία	846	1.092	1.067	1.079	1.030	...	803	1.763	707

* Εκτιμήσεις.

Πηγή : IMF, International Financial Statistics.

46. Επίσημα αποθέματα χρυσού και εξωτερικού συναλλάγματος (συνέχεια)

B. Εξωτερικό συνάλλαγμα

Official reserves of gold and foreign exchange (continued)

B. Foreign exchange

Millions of US dollars, at the end of year or month

1992	1993	1994	1995	1996	1997	1998	Αύγουστος – August		Country
							1998	1999	
OECD countries									
85.887	72.994	72.219	77.794	75.803	69.853	64.133	70.474	53.806	Germany
24.384	20.008	23.520	23.142	23.120	27.097	38.753	25.643	33.901	France
24.966	25.140	30.107	32.943	44.064	53.431	25.447	49.318	18.214	Italy
20.237	29.669	32.716	31.060	24.119	21.881	17.536	23.235	7.382	Netherlands
9.159	10.474	12.884	14.680	15.380	14.519	15.763	14.833	9.072	Belgium
34.090	34.630	38.530	39.180	37.112	32.370	...	United Kingdom
3.080	5.574	5.745	8.046	7.715	6.011	8.622	7.264	4.838	Ireland
10.477	9.634	8.444	10.262	13.366	18.157	13.753	15.755	22.219	Denmark
4.633	7.634	14.321	14.611	17.337	12.441	17.188	13.026	18.735	Greece
32.440	31.650	33.554	34.685	36.775	36.899	38.346	32.728	33.047	Switzerland
11.506	13.866	16.008	17.867	21.861	20.070	32.564	Austria
44.176	39.798	33.274	32.491	55.879	66.023	29.918	64.115	7.706	Spain
18.769	15.481	15.106	15.315	15.359	...	15.067	14.303	...	Portugal
...	Yugoslavia
484	412	277	293	438,6	364,9	427	...	405,9	Iceland
6.115	6.227	7.121	12.391	16.388	18.614	19.442	17.808	23.147	Turkey
21.959	18.372	22.527	21.161	18.172	...	12.420	11.378	13.954	Sweden
11.101	18.642	17.992	21.109	25.236	22.073	16.927	27.440	16.997	Norway
4.774	4.993	10.051	9.294	6.205	...	8.508	10.027	6.110	Finland
40.010	41.530	41.220	49.100	38.290	...	36.000	31.650	31.570	USA
9.382	10.471	10.219	12.629	18.028	15.122	19.911	20.081	21.614	Canada
61.888	88.720	115.146	172.443	207.335	207.866	203.215	213.460	1.162	Japan
10.526	10.526	10.706	11.340	14.016	16.099	14.133	15.676	13.534	Australia
2.929	3.195	3.561	4.245	5.774	4.312	3.381	New Zealand
OPEC countries									
4.561	5.682	5.888	7.101	5.995	5.944	5.752	5.564	6.668	Saudi Arabia
5.405	5.805	3.671	7.112	7.678	9.418	9.669	Un. Arab Emirates
5.361*	Libya
4.835	3.916	3.212	3.263	3.221	3.126	3.486	2.960	3.458	Kuwait
1.330	1.231	1.092	1.198	2.659,6	...	994	1.250	1.271	Bahrain
1.456	1.468	2.651	2.004	4.230	8.046	5.580	7.136	4.096	Algeria
967	1.372	1.386	1.443	Nigeria
9.288	8.531	7.393	5.688	11.612	14.778	1.250	Venezuela
10.181	10.988	2.200	13.306	17.820	...	22.401	18.882	25.982	Indonesia

* Estimates

Source: IMF, International Financial Statistics.

IV. ΠΑΡΑΓΩΓΗ – PRODUCTION

47. Ακαθάριστο Εγχώριο Προϊόν κατά κλάδο οικονομικής δραστηριότητας
Gross Domestic Product by branch of economic activity

(Σε τρέχουσες τιμές – At current prices)

Δισεκ. δραχμές

Τομείς και κλάδοι	1988	1989	1990	1991	1992	1993	1994	1995	1996	1997	1998
1. Γεωργία	1.034,5	1.222,8	1.291,8	1.716,0	1.722,3	1.800,0	2.183,4	2.421,4	2.365,7	2.446,1	...
2. Βιομηχανία	2.264,5	2.677,5	3.231,2	3.857,4	4.232,9	4.765,4	4.996,2	5.433,0	6.313,2	6.862,4	...
2α. Ορυχεία	89,3	93,5	101,7	112,5	117,8	137,7	149,8	161,7	177,8	192,0	...
2β. Μεταποίηση	1.308,7	1.564,5	1.848,5	2.200,8	2.479,4	2.690,5	2.835,8	3.122,2	3.721,7	3.885,4	...
2γ. Ηλεκτρισμός – Φωταέριο – Νερό	214,1	245,1	311,5	352,1	409,7	428,0	471,2	534,4	572,8	590,6	...
2δ. Κατασκευές	652,4	774,4	969,5	1.192,0	1.226,0	1.509,2	1.539,4	1.614,8	1.840,9	2.194,3	...
3. Υπηρεσίες	5.243,5	6.370,0	7.623,7	9.206,3	11.009,5	12.664,2	14.744,0	16.746,3	18.487,4	20.530,0	...
3α. Μεταφορές – Επικοινωνίες	556,8	633,2	654,0	702,2	930,0	1.072,7	1.292,6	1.512,3	1.648,5	1.925,4	...
3β. Εμπόριο	1.261,8	1.536,3	1.796,7	2.106,1	2.532,4	2.927,1	3.269,6	3.482,1	3.966,1	4.227,9	...
3γ. Τράπεζες – Ασφάλειες	295,8	352,2	412,2	600,9	769,0	636,1	817,4	967,8	1.114,9	1.298,8	...
3δ. Κατοικίες	979,3	1.160,0	1.417,6	1.904,0	2.182,9	2.597,9	3.044,7	3.443,6	3.867,2	4.195,9	...
3ε. Δημόσια διοίκηση – Ασφάλεια	596,2	743,8	939,6	1.043,0	1.145,6	1.305,9	1.423,4	1.809,2	1.870,7	2.128,8	...
3στ. Υγεία – Εκπαίδευση	682,7	910,1	1.119,7	1.350,9	1.575,3	1.825,6	2.227,2	2.429,9	2.546,5	2.765,5	...
3ζ. Διάφορες υπηρεσίες	870,9	1.034,4	1.283,9	1.499,2	1.874,3	2.298,9	2.669,0	3.101,4	3.473,6	3.987,7	...
4. Στατιστικές διαφορές¹	-224,2	-271,3	-312,8	-367,5	-428,4	-404,0	-536,3	-686,8	-806,5	-1.003,6	...
5. ΑΕΠ, σε τιμές συντελεστών παραγωγής	8.318,3	9.999,0	11.833,9	14.412,2	16.536,3	18.825,6	21.387,3	23.914,0	26.359,8	28.835,0	31.467,9

¹ Καθαρό εισόδημα όλων των κλάδων από τόκους (μη κατανεμόμενο).

Πηγή: 1988-95 : ΕΣΥΕ/Εθνικοί Λογαριασμοί (Σεπτέμβριος 1998). Οριστικά στοιχεία με βάση το Ευρωπαϊκό Σύστημα Ολοκληρωμένων Οικονομικών Λογαριασμών (ΕΣΟΛ/ESA).

1996-97 : ΕΣΥΕ/Εθνικοί Λογαριασμοί (Σεπτέμβριος 1998). Προσωρινές εκτιμήσεις.

1998 : ΥΠΕΘΟ/Διεύθυνση Μακροοικονομικής Ανάλυσης (Σεπτέμβριος 1999). Προσωρινές εκτιμήσεις.

47α. Ακαθάριστο Εγχώριο Προϊόν κατά κλάδο οικονομικής δραστηριότητας
Gross Domestic Product by branch of economic activity

(Σε σταθερές τιμές προηγούμενου έτους – At constant prices of previous year)

(ετήσιες ποσοστιαίες μεταβολές – percentage changes of previous year)

Billion drachmas

1989	1990	1991	1992	1993	1994	1995	1996	1997	1998	Sectors and branches
3,9	-13,4	14,9	0,0	-0,3	5,9	4,2	-8,0	1,7	1,0	1. Agriculture
1,8	-0,9	3,0	-2,6	-1,4	-0,9	0,3	4,0	3,4	5,8	2. Industry
-3,4	-4,9	-3,3	0,4	1,2	0,2	-1,1	5,3	3,1	-4,0	2a. Mining and quarrying
1,7	-2,0	3,7	-3,5	-3,1	2,0	0,1	3,6	0,1	3,0	2b. Manufacturing
9,2	2,5	3,3	8,1	-3,8	9,6	3,1	6,0	2,3	12,0	2c. Electricity – Gas – Water
0,4	0,8	2,3	-4,4	2,7	-9,1	-0,2	4,0	10,3	10,0	2d. Construction
3,8	1,6	0,4	2,4	-2,7	4,3	3,1	2,8	3,3	3,6	3. Services
2,2	-2,7	0,6	11,4	3,2	-0,7	7,6	1,7	10,1	6,0	3a. Transport – Communication
4,6	1,7	0,4	7,6	-0,4	3,0	2,8	5,3	3,2	1,5	3b. Trade
-7,5	-0,9	14,8	9,6	-26,4	12,8	6,1	4,9	8,7	8,0	3c. Banking
3,0	2,6	3,0	-4,4	-2,9	2,1	1,2	1,6	1,0	1,2	3d. Ownership of dwellings
3,2	1,1	-6,7	-4,7	-0,7	0,6	8,6	7,4	-7,6	-2,0	3e. Public administration and defence
10,8	5,7	0,6	0,2	-2,9	11,6	-0,2	-5,9	2,2	1,5	3f. Health and education
3,4	0,3	-1,9	3,6	0,3	4,8	2,1	5,2	7,7	10,0	3g. Miscellaneous services
-	-	-	-	-	-	-	-	-	-	4. Statistical discrepancies ¹
3,1	-0,9	2,6	0,8	-1,7	2,8	2,2	1,9	3,0	3,7	5. GDP, factor cost

1 Net interest income (not allocated among branches).

Source: 1988-95 : NSSG/National Accounts (September 1998). Final figures on the basis of the European System of Accounts.

1996-97 : NSSG/National Accounts (September 1998). Provisional estimates.

1998 : Ministry of National Economy/Directorate of Macroeconomic Analysis (September 1999). Provisional estimates.

48. Ακαθάριστη δαπάνη της οικονομίας και Ακαθάριστο Εγχώριο Προϊόν

Gross expenditure and Gross Domestic Product

(Σε τρέχουσες τιμές – At current prices)

Δισεκ. δραχμές

	1988	1989	1990	1991	1992	1993	1994	1995	1996	1997	1998
1. Κατανάλωση	7.813,0	9.482,2	11.634,7	14.189,3	16.647,4	18.964,1	21.357,5	24.317,1	26.552,2	28.883,3	30.843,8
(Ιδιωτική)	6.502,0	7.827,7	9.627,7	11.851,4	14.033,5	15.900,9	18.012,1	20.138,8	22.219,6	24.045,3	25.628,6
(Δημόσια)	1.311,0	1.654,5	2.007,0	2.337,9	2.613,9	3.063,3	3.345,4	4.178,3	4.332,6	4.838,0	5.215,2
2. Ακαθάριστες επενδύσεις πάγιου κεφαλαίου	1.966,7	2.447,4	3.027,0	3.650,2	3.983,7	4.267,1	4.453,5	4.981,1	5.728,7	6.563,7	7.674,2
Κατά είδος: Κατασκευές	1326,0	1.584,4	1.968,0	2.406,1	2.474,3	2.648,9	2.781,4	3.056,0	3.505,0	4.083,1	4.792,0
Εξοπλισμός	640,7	863,0	1.059,0	1.244,1	1.509,4	1.618,2	1.672,1	1.925,1	2.223,7	2.480,6	2.882,2
Κατά φορέα: Ιδιωτικές	1.542,6	1.918,0	2.451,6	2.868,7	3.033,2	3.186,8	3.335,7	3.646,9	4.227,1	4.873,2	5.626,6
Δημόσιες	424,0	529,4	575,4	781,5	950,6	1.080,3	1.117,8	1.334,2	1.501,6	1.690,5	2.047,6
3. Αποθέματα & στατιστικές διαφορές	53,5	-24,1	-39,4	153,0	-60,6	-75,5	25,8	42,2	19,5	15,4	99,1
4. Εγχώρια τελική ζήτηση	9.833,2	11.905,5	14.622,3	17.992,5	20.570,6	23.155,7	25.836,8	29.340,4	32.300,4	35.462,4	38.617,1
5. Εξαγωγές αγαθών & υπηρεσιών	1.696,4	1.982,8	2.209,8	2.620,7	3.174,6	3.355,6	3.904,0	4.258,2	4.697,8	5.143,7	5.846,7
(Εξαγωγές αγαθών)	1.111,6	1.379,8	1.481,9	1.751,7	2.107,4	2.105,9	2.381,5	2.686,3	2.978,4	3.191,7	3.453,4
6. Εισαγωγές αγαθών & υπηρεσιών	2.360,6	2.993,1	3.689,0	4.382,7	4.979,1	5.375,6	5.757,2	6.715,1	7.300,5	7.853,9	8.786,5
(Εισαγωγές αγαθών)	2.157,9	2.748,6	3.390,4	4.042,3	4.603,9	4.942,2	5.239,4	6.135,2	6.706,6	7.206,2	7.991,7
7. Ισοζύγιο αγαθών & υπηρεσιών	-664,2	-1.010,3	-1.479,3	-1.762,0	-1.804,5	-2.020,0	-1.853,2	-2.456,9	-2.602,7	-2.710,2	-2.939,7
8. ΑΕΠ σε αγοραίες τιμές	9.169,0	10.895,2	13.143,1	16.230,5	18.766,1	21.135,7	23.983,6	26.883,5	29.697,7	32.752,2	35.677,4

Πηγή: 1988-95 : ΕΣΥΕ/Εθνικοί Λογαριασμοί (Σεπτέμβριος 1998). Οριστικά στοιχεία με βάση το Ευρωπαϊκό Σύστημα Ολοκληρωμένων Οικονομικών Λογαριασμών (ΕΣΟΛ/ESA).
1996-97 : ΕΣΥΕ/Εθνικοί Λογαριασμοί (Σεπτέμβριος 1998). Προσωρινές εκτιμήσεις.
1998 : ΥΠΕΘΟ/Διεύθυνση Μακροοικονομικής Ανάλυσης (Σεπτέμβριος 1999). Προσωρινές εκτιμήσεις.

48α. Ακαθάριστη δαπάνη της οικονομίας και Ακαθάριστο Εγχώριο Προϊόν
Gross expenditure and Gross Domestic Product

(Σε σταθερές τιμές του προηγούμενου έτους – *At constant prices of previous year*)
 (ετήσιες ποσοστιαίες μεταβολές – *percentage changes of previous year*)

Billion drachmas

1989	1990	1991	1992	1993	1994	1995	1996	1997	1998	
5,9	2,3	2,1	1,5	-0,3	1,5	3,2	1,8	2,1	1,6	1. Consumption
6,0	2,6	2,8	2,4	-0,8	2,0	2,7	1,9	2,5	1,8	(Private)
5,4	0,6	-1,5	-3,0	2,6	-1,1	5,6	1,0	-0,4	0,4	(Government)
7,1	5,0	4,8	-3,2	-3,5	-2,8	4,2	8,8	9,6	9,8	2. Gross fixed capital formation
2,0	3,2	3,2	-8,3	-6,0	-4,3	1,7	7,1	9,8	10,2	By type: Construction
17,4	8,4	7,9	6,7	0,6	-0,3	8,4	11,5	9,3	9,1	Equipment
7,0	8,7	2,0	-6,3	-5,0	-2,1	2,0	9,9	10,5	8,4	By investor: Private
7,2	-8,3	16,9	8,2	1,1	-4,7	10,9	5,9	7,0	13,7	Public
-0,3	-0,2	0,9	-0,3	-0,3	0,1	0,7	0,1	0,0	0,3	3. Change in stocks and stat. discrepancies (% of GDP ¹)
5,3	2,9	3,7	-0,6	-0,9	1,2	3,9	2,9	3,4	3,3	4. Domestic demand
4,8	-4,1	3,7	10,5	-3,2	6,6	0,5	3,0	5,3	9,2	5. Exports of goods and services
11,1	-7,2	5,8	11,6	-6,9	4,6	3,7	4,1	5,1	5,0	- of which Goods (fob)
10,6	8,7	6,0	1,4	0,2	1,3	9,2	4,9	5,4	5,7	6. Imports of goods and services
10,9	9,0	6,8	1,7	0,2	0,7	9,9	5,8	5,4	4,8	- of which Goods (cif)
...	7. Balance of trade in goods and services
3,8	0,0	3,1	0,7	-1,6	2,0	2,1	2,4	3,2	3,7	8. Gross domestic product at market prices

¹ Only in Table 50α.

Source: 1988-95 : NSSG/National Accounts (September 1998). Final figures on the basis of the European System of Accounts.

1996-97 : NSSG/National Accounts (September 1998). Provisional estimates.

1998 : Ministry of National Economy/Directorate of Macroeconomic Analysis (September 1999). Provisional estimates.

49. Ακαθάριστες επενδύσεις στη χώρα

Gross domestic capital formation

(Σε τρέχουσες τιμές – At current prices)

Δισεκ. δραχμές

	1988	1989	1990	1991	1992	1993	1994	1995	1996	1997	1998
Κατασκευές	1.326,0	1.584,4	1.968,0	2.406,1	2.474,3	2.648,9	2.781,4	3.056,0	3.505,0	4.083,1	4.792,0
Δημόσιες.....	321,0	384,9	430,5	606,6	779,0	873,8	915,9	1.046,3	1.175,1	1.337,7	1.624,1
Ιδιωτικές	1.005,0	1.199,5	1.537,5	1.799,5	1.695,3	1.775,1	1.865,5	2.009,7	2.329,9	2.745,4	3.167,9
– Κατοικίες.....	764,4	879,2	1.116,2	1.315,3	1.228,1	1.252,3	1.218,2	1.350,0	1.621,2	1.907,7	2.204,4
– Λοιπές.....	240,6	320,3	421,3	484,2	467,2	522,8	647,3	659,7	708,7	837,7	963,5
Εξοπλισμός	640,7	863,0	1.059,1	1.244,2	1.509,5	1.618,2	1.672,1	1.925,1	2.223,7	2.480,6	2.882,2
Δημόσιες.....	103,1	144,5	145,0	175,0	171,6	206,5	201,9	287,9	326,5	352,8	423,4
Ιδιωτικές	537,6	718,5	914,1	1.069,2	1.337,9	1.411,7	1.470,2	1.637,2	1.897,2	2.127,8	2.458,7
Δημόσιες	424,1	529,4	575,5	781,6	950,6	1.080,3	1.117,8	1.334,2	1.501,6	1.690,5	2.047,6
Ιδιωτικές	1.542,6	1.918,0	2.451,6	2.868,7	3.033,2	3.186,8	3.335,7	3.646,9	4.227,1	4.873,2	5.626,6
– Εκτός Κατοικιών	778,2	1.038,8	1.335,4	1.553,4	1.805,1	1.934,5	2.117,5	2.296,9	2.605,9	2.965,5	3.422,2
– Κατοικίες.....	764,4	879,2	1.116,2	1.315,3	1.228,1	1.252,3	1.218,2	1.350,0	1.621,2	1.907,7	2.204,4
Σύνολο	1.966,7	2.447,4	3.027,1	3.650,3	3.983,8	4.267,1	4.453,5	4.981,1	5.728,7	6.563,7	7.674,2

Πηγή: 1988-95 : ΕΣΥΕ/Εθνικοί Λογαριασμοί (Σεπτέμβριος 1998). Οριστικά στοιχεία με βάση το Ευρωπαϊκό Σύστημα Ολοκληρωμένων Οικονομικών Λογαριασμών (ΕΣΟΛ/ESA).
 1996-97 : ΕΣΥΕ/Εθνικοί Λογαριασμοί (Σεπτέμβριος 1998). Προσωρινές εκτιμήσεις.
 1998 : ΥΠΕΘΟ/Διεύθυνση Μακροοικονομικής Ανάλυσης (Σεπτέμβριος 1999). Προσωρινές εκτιμήσεις.

49α. Ακαθάριστες επενδύσεις στη χώρα
Gross domestic asset formation

(Σε σταθερές τιμές προηγούμενου έτους – *At constant prices of previous year*)
 (ετήσιες ποσοστιαίες μεταβολές – *percentage changes of previous year*)

Billion drachmas

1989	1990	1991	1992	1993	1994	1995	1996	1997	1998	Sectors and branches
2,0	3,2	3,2	-8,3	-6,0	-4,3	1,7	7,1	9,8	10,2	Construction
2,4	-7,1	18,9	14,6	-1,5	-4,5	5,8	4,9	7,3	14,0	Public
1,9	6,5	-1,2	-16,0	-8,1	-4,2	-0,3	8,2	11,1	8,3	Private
-1,8	5,4	-0,6	-16,7	-10,5	-11,3	2,6	12,1	10,9	8,5	– Dwellings (Residential)
13,7	9,2	-3,0	-13,9	-1,8	12,9	-5,6	0,3	11,4	8,0	– Rest
17,4	8,4	7,9	6,7	0,6	-0,3	8,4	11,5	9,3	9,1	Equipment
22,2	-11,4	10,8	-13,8	12,9	-5,6	34,3	9,5	5,8	12,7	Public
16,5	12,4	7,4	10,1	-1,0	0,5	4,9	11,9	9,8	8,5	Private
7,2	-8,3	16,9	8,2	1,1	-4,7	10,9	5,9	7,0	13,7	Public
7,0	8,7	2,0	-6,3	-5,0	-2,1	2,0	9,9	10,5	8,4	Private
15,6	11,4	4,1	2,6	-1,2	3,9	1,7	8,5	10,3	8,4	– Non-residential
-1,8	5,4	-0,6	-16,7	-10,5	-11,3	2,6	12,1	10,9	8,5	– Residential
7,1	5,0	4,8	-3,2	-3,5	-2,8	4,2	8,8	9,6	9,8	Total

Source: 1988-95 : NSSG/National Accounts (September 1998). Final figures on the basis of the European System of Accounts.

1996-97 : NSSG/National Accounts (September 1998). Provisional estimates.

1998 : Ministry of National Economy/Directorate of Macroeconomic Analysis (September 1999). Provisional estimates.

50. Δείκτες βιομηχανικής παραγωγής (Μεταποίηση)

Index numbers of industrial production (Manufacturing)

1980 = 100

Έτος ή μήνας	Σύνολο Μετα- ποίησης Total Manufa- cturing	Κλάδοι Μεταποίησης								
		Ειδών διατροφής Food	Ποτών Beverages	Καπνού Tabacco	Υφαντικών ειδών Textiles	Ειδών υπόδησης και ένδυσης Footwear and clothing	Ξύλου και φελλού Wood and cork	Επίπλων Furniture	Χαρτιού Paper	Εκτυπώσεων, εκδόσεων Printing, publishing
Στάθμιση ►	100,0	11,9	3,7	2,3	16,1	6,1	2,2	1,2	1,9	2,6
1989	105,6	126,7	144,7	92,2	99,1	74,3	73,8	93,4	161,5	106,2
1990	102,6	112,6	145,7	112,3	95,4	70,0	74,1	98,2	149,6	98,5
1991	101,7	123,3	145,3	113,9	86,8	70,4	75,7	81,0	160,9	90,4
1992	100,4	133,0	151,4	108,3	79,4	67,3	73,3	78,6	164,3	87,8
1993	97,1	131,6	155,9	107,2	74,3	69,5	67,3	77,9	152,8	82,9
1994	98,2	130,2	168,1	123,9	73,9	61,3	61,3	79,8	163,3	80,9
1995	100,3	132,8	174,6	137,4	69,9	55,3	71,7	76,0	169,4	80,3
1996	100,9	132,7	164,2	135,7	66,7	48,7	70,3	75,9	160,8	87,1
1997	101,9	128,3	160,7	134,7	67,6	47,2	62,2	75,9	153,1	80,5
1998	105,4	133,2	168,7	127,7	67,1	41,0	57,0	73,2	148,1	77,0
1997 Απρ.	98,1	90,4	178,0	100,8	62,4	53,1	65,0	84,1	126,4	86,6
Μάιος	99,5	97,0	198,6	127,2	57,5	38,9	57,7	77,5	127,7	80,3
Ιούν.	105,1	100,9	213,0	221,1	56,0	45,7	69,0	78,9	161,9	82,0
Ιούλ.	105,0	114,2	210,9	234,9	52,8	44,6	66,4	76,1	175,6	76,0
Αύγ.	91,6	216,4	188,6	198,1	38,6	26,6	38,1	37,6	138,2	65,5
Σεπτ.	118,8	227,1	153,9	191,0	67,2	46,7	65,6	71,6	186,2	78,2
Οκτ.	115,0	179,5	113,2	112,6	106,1	49,4	62,6	73,5	184,1	80,1
Νοέμ.	107,7	142,4	115,6	95,3	88,4	45,9	60,9	81,7	166,6	80,9
Δεκ.	98,5	102,9	134,8	85,4	71,4	49,4	58,9	113,2	141,4	82,5
1998 Ιαν.	91,0	97,8	142,3	62,4	69,4	41,4	55,6	49,1	138,7	68,4
Φεβρ.	97,8	100,3	130,1	74,2	68,2	50,0	62,5	63,3	155,3	79,2
Μάρτ.	103,3	97,6	166,1	80,0	66,5	49,8	68,1	78,4	158,7	80,4
Απρ.	103,5	96,1	191,7	69,0	60,7	45,8	61,0	79,9	175,1	80,3
Μάιος	105,3	96,4	204,7	119,5	64,9	36,0	56,1	70,8	162,4	82,0
Ιούν.	112,5	109,8	209,4	207,1	64,6	42,9	63,9	78,7	184,8	79,3
Ιούλ.	113,9	147,6	203,3	197,8	54,7	39,4	64,1	74,5	141,5	75,0
Αύγ.	95,2	255,4	207,9	188,3	36,8	16,6	26,3	38,8	90,5	64,6
Σεπτ.	117,9	189,8	157,2	221,6	62,8	39,1	70,0	73,1	157,0	76,6
Οκτ.	115,9	173,2	128,5	121,2	101,7	45,8	55,0	83,0	147,6	79,9
Νοέμ.	110,6	138,9	142,5	96,8	87,2	44,0	56,1	78,3	149,4	78,2
Δεκ.	97,2	96,0	140,7	95,1	67,2	40,9	45,3	110,0	116,3	79,8
1999 Ιαν.	90,9	95,0	147,2	86,0	64,4	37,3	44,3	57,0	129,7	72,2
Φεβρ.	96,9	100,4	133,0	90,0	59,8	46,7	49,9	67,7	134,6	74,8
Μάρτ.	102,1	105,1	154,2	99,2	58,6	47,6	61,1	76,5	159,5	72,8
Απρ.	103,5	97,0	200,7	82,0	55,8	43,4	45,1	94,4	109,8	72,8
Μάιος	107,0	104,2	206,6	136,7	57,7	39,3	48,6	100,8	140,8	69,8
Ιούν.	112,5	119,3	226,3	170,3	57,3	34,5	62,4	92,1	157,4	73,1
Ιούλ.	114,1	157,2	198,9	199,0	49,8	43,5	66,0	97,9	141,3	70,6
Αύγ.	99,7	275,6	209,5	185,2	30,3	18,9	18,7	28,1	89,3	62,2
Σεπτ.*	118,1	211,4	168,3	185,3	60,3	37,1	58,4	83,2	137,1	71,7

* Προσωρινά στοιχεία.

Πηγή: Εθνική Στατιστική Υπηρεσία της Ελλάδος.

50. Δείκτες βιομηχανικής παραγωγής (Μεταποίηση) (συνέχεια)

Index numbers of industrial production (Manufacturing) (continued)

1980 = 100

Branches of manufacturing											Year or month
Δερματός και γουναρικών Leather and furs	Προϊόντων από ελαστικό και πλαστική ύλη Rubber articles and plastics	Χημικών προϊόντων Chemicals	Παραγώγων πετρελαίου και άνθρακα Petroleum and coal products	Προϊόντων από μη μεταλλικά ορυκτά Non- metallic minerals	Βασικής μετα- λουργίας Basic metallurgy	Μετα- λικών προϊόντων Metal products	Μηχανών και συσκευών (εκτός από ηλεκτρικές μηχανές και μεταφ. μέσα) Machines and apparatus (excl. electrical and vehicles)	Ηλεκτρικών μηχανών, συ- σκευών κ.λπ. Electrical machinery, appliances etc.	Μεταφορικών μέσων Transport equipment	Διάφοροι Other industries	
0,8	3,9	7,8	2,8	8,6	6,5	6,4	1,9	4,7	8,0	0,6	Weight
74,9	156,9	132,4	126,8	95,6	97,9	83,8	101,8	88,5	81,3	130,3 1989
63,0	143,0	133,3	129,6	100,0	99,3	74,4	95,0	84,1	86,6	136,0 1990
58,8	135,7	126,8	115,2	88,2	100,7	73,6	92,7	94,9	94,9	178,8 1991
60,4	121,7	122,5	131,7	84,5	102,7	74,6	92,1	96,5	94,6	83,2 1992
57,0	126,3	127,4	119,3	84,7	97,6	68,5	82,2	105,2	75,3	52,8 1993
54,6	138,2	129,9	133,9	87,2	102,4	67,0	83,1	103,7	68,8	47,0 1994
50,0	120,7	144,0	139,7	88,8	107,3	70,1	100,1	106,8	72,0	53,7 1995
46,5	122,0	155,3	149,4	95,1	103,3	69,1	103,0	114,0	71,1	96,5 1996
41,0	121,6	158,4	148,6	97,2	113,8	74,8	114,4	128,5	69,0	94,1 1997
34,9	133,3	174,7	151,5	99,6	116,6	73,4	116,9	158,0	72,5	52,5 1998
39,4	123,9	169,0	143,8	95,8	109,8	77,3	113,8	136,0	70,7	167,7	Apr. 1997
36,4	137,9	163,9	154,1	99,3	117,3	78,1	114,5	149,1	67,4	124,1	May
44,6	142,9	165,1	130,0	105,4	119,2	84,3	119,3	161,6	67,7	105,0	June
43,2	127,3	173,5	148,1	106,4	114,0	77,8	127,1	152,0	57,8	76,6	July
20,5	100,6	95,7	145,0	91,3	87,1	46,3	77,2	52,9	55,5	40,8	Aug.
43,2	128,3	164,2	153,9	106,0	124,7	77,0	128,0	152,2	67,4	74,1	Sept.
49,7	124,3	162,7	149,9	107,3	126,0	76,9	128,7	125,9	69,1	72,2	Oct.
46,3	117,5	169,8	148,1	103,6	123,0	86,4	125,5	136,2	69,5	69,3	Nov.
34,9	100,7	161,7	154,3	86,8	107,3	73,7	124,2	148,5	87,7	85,2	Dec.
36,7	109,9	161,7	146,4	86,0	105,9	62,2	90,9	120,4	67,1	58,2	Jan. 1998
37,2	130,0	176,4	150,0	93,2	121,1	68,6	110,3	130,0	73,7	49,1	Feb.
38,0	143,9	195,6	153,3	87,3	119,7	81,6	126,6	158,4	76,5	61,9	Mar.
30,8	141,5	198,1	147,1	101,8	116,4	77,2	128,3	156,9	77,8	57,4	Apr.
36,8	147,2	190,3	118,3	107,1	128,3	78,5	118,6	173,5	75,0	47,8	May
43,0	151,7	187,4	160,0	111,2	131,8	90,2	124,5	170,5	74,1	57,1	June
36,9	149,1	205,8	164,9	107,7	121,7	81,4	123,5	187,2	66,5	55,0	July
18,7	112,0	85,8	153,5	88,2	83,2	44,1	71,3	93,7	51,5	29,3	Aug.
41,8	147,4	186,2	150,1	110,3	119,6	78,0	126,7	192,3	69,7	53,7	Sept.
36,6	127,9	168,5	162,5	110,1	125,0	70,1	134,9	163,5	72,2	54,0	Oct.
32,1	134,5	175,5	161,6	106,9	123,1	76,4	118,3	176,4	74,6	54,8	Nov.
30,2	104,8	164,7	151,0	85,5	103,7	72,7	129,0	172,7	91,3	51,7	Dec.
27,4	123,4	166,5	154,3	85,1	105,4	56,2	100,7	116,8	71,7	30,6	Jan. 1999
31,5	146,8	183,0	147,0	82,7	108,5	59,5	110,5	170,7	78,4	32,7	Feb.
28,3	148,4	196,8	128,8	90,8	110,7	64,0	127,7	182,3	80,0	67,8	Mar.
24,6	144,0	207,0	133,7	102,0	106,5	80,8	126,8	190,1	81,9	45,2	Apr.
34,0	161,5	192,1	126,3	107,5	120,9	75,5	135,7	198,5	74,8	51,8	May
35,4	174,6	189,9	148,5	111,1	123,2	82,1	132,3	199,1	76,1	48,7	June
38,0	158,0	199,2	152,4	110,5	121,3	80,7	128,5	174,4	71,7	51,5	July
14,6	116,5	103,9	148,0	93,8	89,3	54,7	76,1	92,8	56,7	20,9	Aug.
23,9	154,4	169,0	160,7	109,5	119,1	78,9	140,6	177,8	76,2	54,7	Sept.*

* Provisional data.

Source: National Statistical Service of Greece.

51. Δείκτες βιομηχανικής παραγωγής (σύνολο βιομηχανίας, εκτός κατασκευών), χωρών ΟΟΣΑ

Index numbers of industrial production (total industry excluding construction), in OECD countries

1995 = 100 (αρχικά στοιχεία – original series)

Έτος ή μήνας	Σύνολο ΟΟΣΑ OECD Total (α)	Επτά Μεγάλες Major Seven (α) (β)	ΟΟΣΑ Ευρώπης OECD Europe (α)	ΕΕ (15) EU (15) (α)	ΕΕ - ΕΥ									
					Γερμανία Germany (γ)	Γαλλία France	Ιταλία Italy	Ολλανδία Netherlands	Βέλγιο Belgium	Λουξεμβούργο Luxembourg	Ην. Βασίλειο Un. Kingdom	Ιρλανδία Ireland	Δανία Denmark (δ)	Ελλάς Greece
Συντελεστές στάθμισης 1995 (α) ➤ ...	100,0	76,7	40,7	34,7	9,1	5,3	6,1	1,4	1,0	0,0	5,0	0,4	0,5	0,3
1990	94,0	94,3	95,9	96,9	103,2	100,4	93,2	90,6	99,3	97,7	94,1	63,2	86,3	101,9
1991	93,2	93,9	95,8	96,6	105,7	99,2	92,8	92,2	97,4	98,1	91,0	65,2	86,3	100,9
1992	92,9	93,2	94,9	95,4	103,3	98,0	91,6	92,0	97,0	97,3	91,4	71,2	89,3	99,8
1993	92,5	92,6	92,2	92,1	95,4	94,2	89,7	91,0	92,0	93,1	93,4	75,2	86,9	97,0
1994	96,4	96,5	96,3	96,7	98,8	98,0	95,2	95,4	93,9	98,6	98,2	84,1	95,6	98,2
1995	100,0	100,0	100,0	100,0	100,0	100,0	100,0	100,0	100,0	100,0	100,0	100,0	100,0	100,0
1996	103,0	102,4	101,2	100,4	100,6	100,2	98,1	103,8	100,5	98,1	101,0	108,0	102,0	101,2
1997	108,2	107,1	105,8	104,3	104,1	104,1	101,8	106,5	105,2	105,2	102,1	124,5	108,0	102,5
1998	109,9	108,4	109,5	108,0	108,5	108,7	102,9	107,7	108,8	106,3	102,8	144,0	110,0	109,8
1997 Ιουλ.	109,2	108,1	107,4	106,1	105,4	102,6	107,5	92,1	90,4	106,8	100,9	118,2	90,0	107,4
Αύγ.	108,8	107,6	106,6	105,2	92,0	80,5	53,2	91,1	96,2	85,1	89,6	112,3	108,0	94,3
Σεπτ.	109,6	108,2	107,1	105,3	110,9	105,9	107,9	105,7	111,5	107,1	104,3	128,5	121,0	116,1
Οκτ.	110,2	108,9	108,2	106,6	112,6	116,9	109,8	110,6	111,4	112,5	110,0	134,2	121,0	112,1
Νοέμ.	109,3	107,9	107,7	106,1	112,9	107,7	113,0	118,8	111,2	114,5	105,1	139,1	113,0	106,6
Δεκ.	110,1	108,9	108,9	107,2	104,8	108,5	100,1	112,2	105,1	104,0	101,1	125,2	109,0	97,9
1998 Ιαν.	109,7	109,0	108,2	106,9	99,9	110,6	101,5	110,2	104,2	109,3	100,7	133,5	104,0	95,8
Φεβρ.	109,9	108,3	109,7	107,7	102,9	107,7	111,5	112,0	109,6	114,0	101,2	140,3	105,0	101,6
Μάρτ.	110,1	108,7	110,2	108,2	117,6	115,5	110,3	112,0	113,9	115,2	112,9	150,8	123,0	105,2
Απρ.	109,7	108,6	109,6	108,3	107,9	112,0	106,8	112,2	111,6	112,1	102,4	142,2	95,0	105,0
Μάιος	109,6	108,2	110,0	108,2	105,5	106,5	111,3	106,1	111,5	112,9	97,9	141,3	97,0	107,1
Ιούν.	109,6	108,3	110,0	108,4	111,4	113,0	109,8	106,3	116,6	114,5	104,0	145,2	127,0	115,6
Ιουλ.	109,7	108,3	110,9	109,4	109,7	106,5	108,7	95,7	93,4	110,8	101,1	131,2	94,0	120,2
Αύγ.	110,1	108,7	110,2	108,7	97,6	82,9	52,0	90,2	97,2	83,7	90,5	134,8	114,0	104,3
Σεπτ.	110,4	108,7	109,9	108,4	114,6	109,3	109,2	106,2	113,9	104,8	104,6	148,8	121,0	122,9
Οκτ.	110,4	108,7	109,9	108,6	115,2	117,3	109,4	112,4	114,6	105,9	107,9	159,4	120,0	120,2
Νοέμ.	110,0	108,3	109,1	108,1	114,7	113,6	111,3	119,2	114,9	104,0	107,8	153,7	117,0	117,4
Δεκ.	109,9	108,3	108,3	107,4	105,2	109,7	93,4	110,0	103,7	92,9	102,5	146,4	104,0	106,4
1999 Ιαν.	109,6	108,3	108,3	108,0	100,3	110,8	101,4	107,8	104,7	104,1	98,3	152,8	101,0	101,4
Φεβρ.	110,0	108,2	108,6	107,4	102,0	108,0	108,9	112,0	105,9	117,8	100,4	151,5	104,0	106,8
Μάρτ.	111,2	109,3	109,3	108,1	115,6	117,7	107,9	112,5	112,0	124,4	113,7	158,9	124,0	108,4
Απρ.	110,9	108,8	109,6	108,1	106,4	111,8	104,3	110,3	111,0	124,3	101,0	152,1	105,0	107,6
Μάιος	111,2	108,7	110,2	108,4	103,8	107,1	105,8	108,2	110,2	...	98,1	151,0	109,0	110,8
Ιούν.	112,2	109,7	110,5	108,9	111,7	115,2	108,5	107,6	115,5	...	103,2	159,9	126,0	120,1
Ιουλ.	112,7	110,0	111,1	109,5	106,8	107,3	109,2	96,0	95,0	...	98,3	144,2	89,0	125,4
Αύγ.	113,4	111,4	110,9	109,9	98,5	86,7	55,8	89,9	97,9	...	93,5	...	113,0	112,9
Σεπτ.	125,7

(α) Σταθμισμένοι δείκτες με βάση τους εποχιακά διορθωμένους δείκτες των χωρών - μελών του Οργανισμού. Οι συντελεστές στάθμισης για τον υπολογισμό των σταθμισμένων δεικτών προκύπτουν από το ακαθάριστο εγχώριο προϊόν του συνόλου της βιομηχανίας και την ισοτιμία αγοραστικής δύναμης του ΑΕΠ για το έτος 1995.

(β) Οι Επτά Μεγάλες είναι : ΗΠΑ, Ιαπωνία, Γερμανία, Ιταλία, Γαλλία, Ην. Βασίλειο και Καναδάς.

(γ) Από το 1991 ο δείκτης αναφέρεται στην ενοποιημένη Γερμανία.

(δ) Όγκος πωλήσεων των μεταποιητικών επιχειρήσεων. Δεν περιλαμβάνονται τα ναυπηγεία.

(ε) Τα αρχικά στοιχεία δεν έχουν προσαρμοστεί για τον αριθμό των εργάσιμων ημερών κάθε μήνα.

(στ) Ορυχεία και Μεταποίηση μόνο.

(ζ) Δείκτης παραγωγής στο σύνολο της Οικονομίας.

Πηγή : OECD, *Main Economic Indicators* (Πίνακες από Μέρος Πρώτο και Μέρος Δεύτερο).

51. Δείκτες βιομηχανικής παραγωγής (σύνολο βιομηχανίας, εκτός κατασκευών), χωρών ΟΟΣΑ (συνέχεια)
Index numbers of industrial production (total industry excluding construction), in OECD countries (continued)
1995 = 100 (αρχικά στοιχεία – original series)

		ΕΕ – Νέα μέλη EU – New members				Λοιπές ευρωπ. χώρες Other Eur. countries		Άλλες χώρες – Other countries						Year or month	
Ισπανία Spain	Πορτογαλία Portugal	Αυστρία Austria	Σουηδία Sweden (στ)	Φινλανδία Finland	Ελβετία Switzerland	Νορβηγία Norway	Τουρκία Turkey (ε)	Αυστραλία Australia	ΗΠΑ USA	Ιαπωνία Japan (ε)	Καναδάς Canada (ζ)	Μεξικό Mexico	Weights in 1995 ◀ (α)		
2,7	0,8	0,8	0,8	0,5	0,9	0,5	1,8	1,6	32,4	16,1	2,8	2,7			
96,6	97,0	92,3	88,0	86,9	96,3	78,6	81,3	92,9	86,4	103,2	91,9	95,7	1990	
95,9	97,0	94,1	83,4	79,1	96,8	80,6	83,4	91,8	84,7	105,1	90,5	98,9	1991	
93,0	94,7	93,0	82,0	80,1	95,8	85,2	87,6	92,4	87,4	99,1	91,1	103,2	1992	
88,6	89,7	91,6	81,7	84,4	94,0	88,2	94,6	94,7	90,4	95,6	93,3	103,5	1993	
95,4	89,6	95,3	91,1	94,1	98,0	94,4	88,7	99,5	95,3	96,8	97,4	108,5	1994	
100,0	100,0	100,0	100,0	100,0	100,0	100,0	100,0	100,0	100,0	100,0	100,0	100,0	1995	
98,7	105,3	101,0	101,0	103,7	100,0	105,4	107,5	103,8	104,5	102,3	101,5	110,1	1996	
105,6	108,0	107,0	107,6	113,3	105,0	109,0	119,0	105,5	110,8	106,0	105,7	120,3	1997	
111,4	114,1	115,9	112,5	122,8	108,0	108,4	120,5	106,7	114,8	99,0	108,7	128,3	1998	
114,9	113,0	101,2	75,8	89,5		91,5	120,9		109,3	111,7	102,8	122,8	July.	1997	
71,1	79,1	91,7	99,6	109,0	102,0	103,2	120,4	108,7	114,5	97,8	104,5	122,2	Aug.		
111,3	108,8	114,4	115,3	115,0		110,0	130,7		115,9	110,8	119,7	121,9	Sept.		
118,1	115,8	115,0	115,2	122,0		116,1	134,4		114,5	107,8	107,9	130,1	Oct		
113,2	115,2	116,4	121,3	124,9	114,0	119,6	128,4	108,8	112,6	103,3	107,6	123,6	Nov.		
101,8	103,6	122,0	125,7	125,4		109,4	130,4		111,5	104,6	105,1	123,3	Dec.		
108,4	109,0	102,1	105,1	117,7		113,5	107,8		111,3	97,2	101,0	122,8	Jan.	1998	
110,7	118,7	107,2	112,4	118,6	105,0	116,7	111,2	102,3	113,0	99,3	105,7	120,1	Feb.		
115,6	117,3	118,8	116,4	122,9		115,1	125,1		114,4	112,3	107,1	132,5	Mar.		
110,7	118,0	113,6	119,9	130,3		108,4	106,7		112,8	97,3	107,2	124,4	Apr.		
116,3	119,3	117,5	116,7	128,5	109,0	104,6	124,9	105,7	113,9	91,5	108,0	128,0	May		
118,7	117,3	120,5	125,8	119,5		109,5	120,1		116,3	99,8	109,8	130,6	June		
120,5	120,6	111,4	80,1	96,7		89,2	121,1		112,9	102,3	104,4	129,6	July		
74,6	83,8	98,0	106,8	115,7	106,0	100,2	119,3	110,0	118,7	89,8	106,8	130,7	Aug.		
115,4	116,8	126,1	118,6	124,6		110,2	128,8		118,8	103,1	123,5	130,1	Sept.		
120,8	121,8	125,1	119,8	132,4		112,6	131,4		117,4	100,0	110,8	134,3	Oct.		
118,2	118,7	125,4	122,9	130,5	113,0	115,5	125,1	109,0	114,5	97,6	111,0	128,2	Nov.		
106,9	108,1	125,1	124,1	125,7		104,6	117,9		113,3	98,1	108,0	128,2	Dec.		
112,8	116,0	104,5	104,8	126,9		112,3	97,3		113,4	89,4	104,2	124,4	Jan.	1999	
110,4	120,9	111,4	113,9	125,2	105,0	115,2	103,3	104,2	115,3	95,5	108,7	123,1	Feb.		
117,4	118,6	122,9	119,1	127,3		109,2	109,9		116,8	111,6	110,4	134,8	Mar.		
111,7	120,1	118,8	118,7	140,5		104,6	110,4		115,5	95,1	110,7	129,8	Apr.		
117,9	120,0	122,2	120,8	131,0	111,0	102,5	119,8	107,1	115,6	90,9	111,7	132,7	May		
120,7	122,8	...	126,2	126,2		105,6	121,2		119,8	99,8	114,4	137,5	June		
124,2	123,1	...	79,6	100,7	...	94,4	116,5		116,4	102,4	108,9	135,7	July		
78,0	87,7	...	100,3	118,3	...	105,1	103,6	...	121,9	94,3	111,7	136,7	Aug.		
...	106,0	Sept.		

(α) Weighted indices calculated on the basis of seasonally adjusted indices of OECD countries. Weights for calculating aggregate indices are derived from the gross domestic product originating in industry and the GDP purchasing power parity for 1995.

(β) These are : USA, Japan, Germany, Italy, France, Un. Kingdom and Canada.

(γ) Since 1991 the index refers to Germany after unification.

(δ) Volume of sales in manufacturing, excluding shipbuilding.

(ε) Original series not adjusted for unequal number of working days per month.

(στ) Mining and manufacturing only.

(ζ) Index of production of total economy.

Source: OECD, *Main Economic Indicators* (Tables from Part One and Part Two).

V. ΤΙΜΕΣ – PRICES

52. Δείκτης τιμών καταναλωτή, ΕΣΥΕ

Consumer price index, NSSG

1994 = 100

Έτος και μήνας, Year and month	Γενικός ΔΚΤ CPI All items	Ειδικοί δείκτες – Sub-indices											
		Διατροφή και μη αλκοολούχα ποτά Food and non alcoholic beverages	Αλκοολούχα ποτά και καπνός Alcoholic beverages and tobacco	Ένδυση και υπόδηση Clothing and footwear	Στέγαση Housing	Διαρκή αγαθά ειδή νοικοκυριού και υπηρεσίες Furnisings, household equipment and routine maintenance of the house	Υγεία Health	Μεταφορές Transport	Επικοινωνίες Communi-cations	Αναψυχή, πολιτιστικές δραστη-ριότητες Recreation and culture	Εκπαίδευση Education	Ξενοδοχεία, καφέ και εστιατόρια Hotels, cafe and restaurants	Διάφορα αγαθά και Υπηρεσίες Miscel-laneous goods and services
Στάθμιση – Weights	1000,0	205,7	35,0	111,1	135,8	83,9	57,4	135,9	18,1	50,4	27,3	82,9	56,5
1996	117,8	116,0	115,2	119,7	119,7	116,2	118,2	108,8	133,8	118,5	123,2	123,4	125,3
1997	124,3	120,8	125,3	128,0	123,0	123,4	123,3	114,6	140,1	126,0	133,1	132,6	135,8
1998	130,3	126,1	135,4	135,3	126,9	130,3	128,0	118,0	142,4	132,3	140,4	142,5	144,0
1999	133,7	129,1	141,6	140,7	128,6	134,1	134,2	116,3	137,4	137,1	145,5	152,0	148,2
1997 Οκτ. – Oct.	126,1	119,3	126,5	136,6	124,8	126,5	122,8	115,8	140,5	128,3	138,6	132,9	137,4
Νοέμ. – Nov.	126,5	121,3	126,5	136,7	124,8	126,9	122,8	115,7	140,5	128,2	138,6	132,9	137,7
Δεκ. – Dec.	127,6	122,6	126,6	136,8	124,8	127,2	122,9	115,8	140,5	129,2	138,6	139,3	140,3
1998 Ιαν. – Jan.	126,5	124,7	129,5	124,7	124,8	123,6	123,2	116,1	142,3	128,4	138,6	140,5	138,3
Φεβρ. – Feb.	125,9	124,4	135,6	120,8	125,2	123,0	123,4	115,4	142,3	129,2	138,6	135,9	140,0
Μάρτ. – Mar.	129,0	125,4	135,7	136,8	125,8	128,8	127,0	116,4	142,3	130,4	138,6	137,1	141,7
Απρ. – Apr.	131,1	127,1	135,8	136,9	127,0	130,1	127,5	120,2	142,3	131,8	138,6	145,5	144,1
Μάιος – May	131,6	129,9	135,8	137,2	127,4	131,5	127,9	120,2	142,3	131,9	138,6	142,0	143,5
Ιούν. – June	132,0	128,8	136,0	139,9	127,7	133,0	128,2	119,9	142,3	132,6	138,6	142,5	144,7
Ιούλ. – July	129,4	124,1	136,0	127,3	128,3	128,5	128,5	120,5	142,3	132,2	138,6	143,1	144,3
Αύγ. – Aug.	129,4	123,8	136,1	127,3	128,7	128,6	128,6	120,3	142,3	132,8	138,6	143,2	144,2
Σεπτ. – Sept.	131,9	125,5	136,1	140,0	128,9	133,9	129,7	119,1	142,5	134,0	144,0	143,4	145,7
Οκτ. – Oct.	132,0	125,2	136,0	143,8	127,4	134,2	130,6	117,3	142,5	134,6	144,1	144,1	145,6
Νοέμ. – Nov.	131,9	126,4	136,1	144,1	125,9	134,3	130,7	116,0	142,5	134,8	144,1	143,4	146,5
Δεκ. – Dec.	132,5	127,5	136,1	144,2	126,0	134,1	130,9	114,1	142,5	135,0	144,1	149,1	149,0
1999 Ιαν. – Jan.	131,2	129,8	137,1	130,9	125,6	130,2	131,7	114,0	142,5	134,3	144,1	150,7	147,0
Φεβρ. – Feb.	130,5	130,2	139,4	127,3	125,5	129,3	132,1	113,8	142,5	136,8	144,1	145,9	146,4
Μάρτ. – Mar.	133,4	130,6	141,6	144,2	126,8	134,7	132,9	114,4	137,3	137,4	144,1	147,3	147,5
Απρ. – Apr.	134,8	130,7	141,7	144,2	128,1	134,8	133,3	117,0	137,3	137,3	144,1	155,3	149,5
Μάιος – May	134,7	131,5	141,8	144,4	128,6	135,9	134,1	117,1	137,3	137,5	144,1	150,8	147,8
Ιούν. – June	134,7	130,1	141,7	146,1	128,8	136,4	134,1	117,2	137,3	137,4	144,1	150,8	148,1
Ιούλ. – July	132,1	125,5	141,8	132,8	129,2	131,3	134,3	118,2	137,4	136,5	144,1	152,3	147,2
Αύγ. – Aug.	132,0	124,3	141,8	132,8	129,3	131,3	134,3	118,7	137,4	136,5	144,1	152,6	147,6
Σεπτ. – Sept.	134,6	128,1	142,7	144,9	129,6	136,4	135,4	115,7	137,4	137,5	148,2	153,3	148,6
Οκτ. – Oct.	134,9	128,9	143,3	146,6	129,7	136,5	135,5	115,5	137,4	137,8	148,5	153,3	148,5
Νοέμ. – Nov.
Δεκ. – Dec.

Πηγή: Εθνική Στατιστική Υπηρεσία της Ελλάδος.

Source: National Statistical Service of Greece.

4. ΔΕΙΚΤΕΣ ΤΙΜΩΝ ΚΑΤΑΝΑΛΩΤΗ ΕΣΥΕ
CONSUMER PRICE INDEX, NSSG

(ΜΕΤΑΒΟΛΕΣ ΣΕ % ΕΝΑΝΤΙ ΤΟΥ ΙΔΙΟΥ ΜΗΝΑ ΤΟΥ ΠΡΟΗΓΟΥΜΕΝΟΥ ΕΤΟΥΣ)
PERCENTAGE CHANGES ON SAME MONTH OF PREVIOUS YEAR

ΝΕΑ ΒΑΣΗ 1994=100

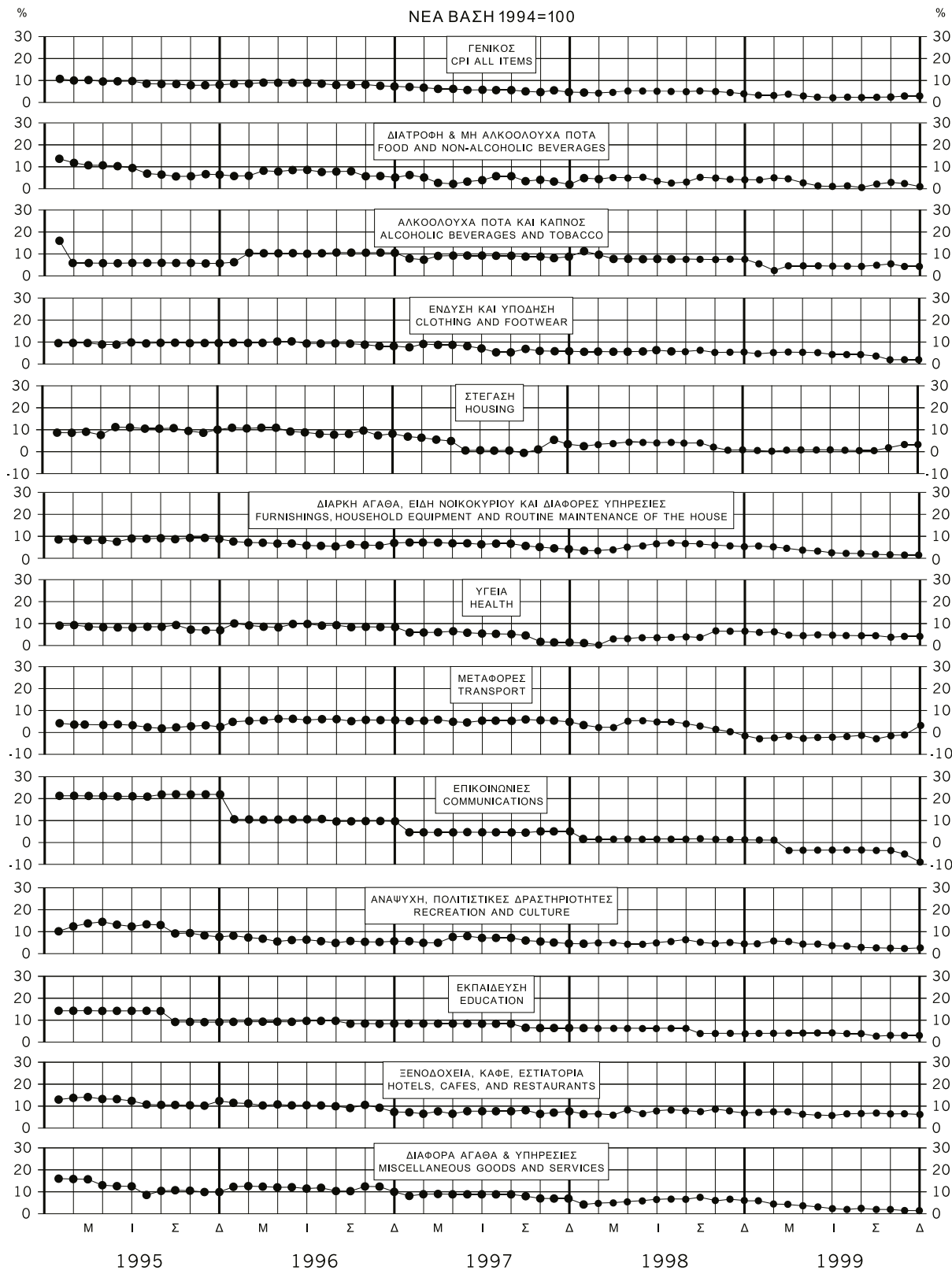

53. Δείκτης τιμών καταναλωτή χωρών ΟΟΣΑ

Consumer price index in OECD countries

1990 = 100

Έτος τρίμηνο μήνας	ΟΟΣΑ* Σύνολο OECD* Total	ΕΕ* EU*	Καναδάς Canada	ΗΠΑ USA	Ιαπωνία Japan	Αυστραλία Australia	Ν. Ζηλανδία N. Zealand	Αυστρία Austria	Βέλγιο Belgium	Δανία Denmark	Φιλανδία Finland	Γαλλία France
Στάθμιση (1994 = 100)	100,0	34,8	3,1	40,5	12,7	1,8	0,3	0,8	1,1	0,5	0,4	5,7
1994	115,4	117,3	109,4	113,4	107,1	108,1	106,8	114,7	111,2	108,0	110,9	109,7
1995	119,8	120,9	111,8	116,6	107,0	113,2	110,8	117,3	112,8	110,2	112,0	111,6
1996	124,2	123,9	113,5	120,0	107,1	116,1	113,4	119,0	115,2	112,6	112,5	113,9
1997	127,6	126,4	115,3	122,9	109,0	116,4	114,7	120,6	117,1	115,0	113,8	115,2
1998	130,1	128,6	116,5	124,8	109,7	117,4	116,1	121,7	118,2	117,1	115,4	116,1
1997 α' τριμ.	126,4	125,4	115,0	122,1	107,2	116,8	114,2	120,6	116,7	113,5	112,9	114,9
β' τριμ.	127,4	126,1	115,3	122,6	109,5	116,5	114,3	121,0	116,5	114,9	114,0	115,1
γ' τριμ.	128,0	126,7	115,6	123,1	109,5	116,0	114,8	121,0	117,6	115,4	114,4	115,3
δ' τριμ.	128,6	127,2	115,5	123,6	109,7	116,3	115,5	121,4	117,5	115,9	114,9	115,6
1998 α' τριμ.	129,0	127,7	116,1	123,9	109,3	116,6	115,7	121,8	117,6	116,2	115,0	115,6
β' τριμ.	129,9	128,7	116,4	124,6	109,8	117,3	116,2	121,7	118,4	117,1	115,5	116,4
γ' τριμ.	130,3	128,9	116,6	125,1	109,2	117,6	116,8	121,9	118,5	117,4	115,6	116,1
δ' τριμ.	131,0	129,1	116,8	125,5	110,3	118,1	115,9	121,9	118,3	117,9	115,7	116,1
1999 α' τριμ.	131,5	129,2	117,0	126,0	109,2	118,1	115,6	122,0	118,8	118,5	115,6	116,1
1997 Απρ.	127,2	125,5	115,2	122,6	109,5			121,0	116,3	114,2	113,8	115,0
Μάιος	127,4	125,9	115,3	122,5	109,6	116,5	114,3	121,0	116,5	115,0	114,0	115,2
Ιούν.	127,6	126,0	115,5	122,7	109,6			121,0	116,7	115,3	114,2	115,2
Ιουλ.	127,7	126,4	115,5	122,8	109,1			121,0	117,6	115,0	114,2	115,0
Αύγ.	127,9	126,7	115,7	123,1	109,2	116,0	114,8	121,0	117,9	115,5	114,4	115,3
Σεπτ.	128,3	127,0	115,6	123,4	110,0			121,0	117,3	115,8	114,6	115,5
Οκτ.	128,6	127,1	115,7	123,7	110,3			121,4	118,3	115,9	114,9	115,5
Νοέμ.	128,5	127,2	115,5	123,6	109,6	116,3	115,5	121,4	118,3	116,0	114,8	115,7
Δεκ.	128,6	127,4	115,4	123,5	109,3			121,6	118,2	115,9	114,8	115,7
1998 Ιαν.	128,7	127,3	116,0	123,7	109,2			121,7	117,5	115,8	114,9	115,3
Φεβρ.	129,0	127,6	116,1	123,9	109,1	116,6	115,7	122,0	117,7	116,3	114,9	115,7
Μάρτ.	129,3	127,8	116,2	124,1	109,6			122,1	117,5	116,5	115,2	115,9
Απρ.	129,7	128,3	116,1	124,4	109,8			122,3	118,0	116,8	115,7	116,2
Μάιος	130,1	128,7	116,5	124,6	110,1	117,3	116,2	122,2	118,6	117,3	115,6	116,3
Ιούν.	130,1	128,7	116,7	124,8	109,7			122,1	118,5	117,3	115,9	116,4
Ιουλ.	130,1	128,7	116,7	124,9	109,0			122,1	118,8	117,1	115,6	115,9
Αύγ.	130,3	128,8	116,7	125,1	108,9	117,6	116,8	122,1	118,3	117,3	115,8	116,1
Σεπτ.	130,6	129,0	116,4	125,2	109,8			121,7	118,3	117,7	115,9	116,1
Οκτ.	131,0	129,1	116,9	125,5	110,5			121,8	118,3	117,8	115,9	116,1
Νοέμ.	131,1	129,0	116,9	125,5	110,4	118,1	115,9	121,9	118,3	118,0	115,6	116,0
Δεκ.	131,1	129,1	116,5	125,4	110,0			122,0	118,2	117,8	115,6	116,1
1999 Ιαν.	131,2	128,9	116,8	125,7	109,5			121,9	118,6	117,7	115,3	115,8
Φεβρ.	131,4	121,1	117,0	125,9	109,0	118,1	115,6	122,1	118,8	118,6	115,6	116,1
Μάρτ.	131,8	129,5	117,4	126,3	109,1			122,1	118,9	119,2	115,9	116,6
Απρ.	132,6	130,1	118,1	127,2	109,7			122,2	119,4	119,5	116,7	116,8
Μάιος
Ιούν.

* Οι συγκεντρωτικοί δείκτες υπολογίστηκαν με βάση την ιδιωτική κατανάλωση και τις ισοτιμίες αγοραστικής δύναμης του προηγούμενου χρόνου.

** Τα στοιχεία από το 1991 αναφέρονται στην Ενωμένη Γερμανία και έχουν υπολογιστεί με βάση το μέσο όρο των ετησίων στοιχείων του έτους 1990 της Δυτ. Γερμανίας.

Πηγή: OECD, Main Economic Indicators.

53. Δείκτης τιμών καταναλωτή χωρών ΟΟΣΑ (συνέχεια)

Consumer price index in OECD countries (continued)

1995 = 100

**Γερμανία Germany	Ελλάς Greece	Ισλανδία Iceland	Ιρλανδία Ireland	Ιταλία Italy	Λουξεμβούργο Luxembourg	Ολλανδία Netherlands	Νορβηγία Norway	Πορτογαλία Portugal	Ισπανία Spain	Σουηδία Sweden	Ελβετία Switzerland	Τουρκία Turkey	Ην. Βασίλειο United Kingdom	Year quarter month
8,2	0,7	0,0	0,3	5,8	0,1	1,5	0,4	0,6	2,8	0,7	0,9	1,7	5,7	weight (in 1994 = 100)
116,8	175,6	117,0	110,5	121,4	112,6	112,2	109,8	135,9	122,9	120,7	114,7	962,0	114,3 1994
119,0	191,3	119,0	113,2	127,9	114,8	114,4	112,5	141,5	128,6	124,2	116,8	1.819,0	118,2 1995
121,0	206,6	121,7	115,2	132,8	116,2	116,7	113,9	146,1	133,2	125,2	117,7	3.280,0	121,1 1996
123,3	218,0	123,9	116,8	135,2	117,0	119,2	116,8	149,5	135,8	126,3	118,4	6.092,0	124,9 1997
124,5	228,4	126,0	119,6	137,5	118,9	121,6	119,4	153,6	138,3	126,8	118,4	11.250,0	129,1 1998
122,2	213,9	122,6	116,0	134,5	117,4	...	116,2	147,9	135,0	122,1	118,4	4.660,0	122,8	I 1997
122,6	219,6	123,5	116,6	135,0	117,5	...	116,7	149,0	135,2	123,3	118,3	5.452,0	124,4	II
123,5	217,6	124,2	116,9	135,2	118,1	119,5	116,8	149,5	136,1	123,8	118,3	6.395,0	125,6	III
123,3	222,6	124,9	117,8	136,0	118,8	120,4	117,6	150,1	137,0	124,4	118,4	7.895,0	126,6	IV
123,6	223,6	125,3	118,1	136,8	118,9	120,6	118,6	151,1	137,5	123,2	118,4	9.286,0	127,0	I 1998
124,5	230,7	126,2	119,7	137,4	118,7	121,5	119,3	153,5	137,9	123,6	118,4	10.463,0	129,4	II
124,8	228,3	125,8	120,3	137,7	119,1	121,7	119,6	154,2	138,8	123,0	118,4	11.664,0	129,8	III
124,4	231,7	126,3	120,4	138,1	119,1	122,6	120,3	155,3	139,1	123,1	118,3	13.598,0	130,4	IV
124,4	230,9	127,1	119,8	138,6	118,6	123,2	121,3	155,7	140,0	123,1	118,8	15.271,0	129,8	I 1999
122,2	218,7	123,5	116,4	134,8	117,4	118,9	116,4	148,4	135,1	123,3	118,5	5.236,0	123,9	Apr. 1997
122,7	219,6	123,3	116,6	135,1	117,5	119,3	116,7	149,4	135,2	123,3	118,1	5.482,0	124,4	May
122,9	220,4	123,6	117,0	135,1	117,6	118,7	117,0	149,0	135,2	123,4	118,3	5.639,0	124,9	June
123,5	216,2	123,8	116,8	135,1	117,9	119,1	116,7	149,0	135,5	123,4	118,1	5.992,0	124,9	July
123,6	216,4	124,1	116,6	135,1	118,1	119,4	116,7	149,8	136,1	123,4	118,4	6.363,0	125,7	Aug.
123,3	220,1	124,6	117,2	135,4	118,4	120,4	117,2	149,7	136,8	124,6	118,4	6.829,0	126,3	Sept.
123,2	221,5	125,0	117,4	135,8	118,7	120,4	117,5	149,5	136,7	124,5	118,4	7.397,0	126,5	Oct.
123,2	222,2	124,9	117,9	136,2	118,9	120,6	117,6	150,2	137,0	124,3	118,4	7.888,0	126,5	Nov.
123,4	224,1	124,7	118,2	136,2	118,2	120,2	117,7	150,5	137,4	124,3	118,4	8.293,0	126,9	Dec.
123,4	222,2	125,4	117,5	136,6	118,9	119,8	118,2	151,0	137,7	123,2	118,4	8.891,0	126,5	Jan. 1998
123,7	221,1	125,1	118,1	136,9	118,8	120,4	118,6	150,9	137,4	123,1	118,5	9.284,0	127,1	Feb.
123,5	226,6	125,6	118,7	136,9	118,9	121,5	119,2	151,3	137,4	123,3	118,4	9.684,0	127,5	Mar.
123,8	230,3	125,8	119,3	137,2	118,6	121,7	119,3	152,4	137,8	123,6	118,5	10.135,0	128,9	Apr.
124,3	231,2	126,3	119,7	137,4	119,0	121,6	119,1	153,3	137,9	123,8	118,2	10.490,0	129,6	May
124,4	231,9	126,5	120,3	137,6	119,0	121,1	119,4	153,6	138,0	123,5	118,4	10.745,0	129,6	June
124,7	227,3	126,2	120,0	137,6	119,2	121,4	119,5	153,9	138,5	123,3	118,2	11.106,0	129,2	July
124,6	227,3	125,5	120,3	137,7	119,3	121,4	119,1	153,9	138,9	122,6	118,6	11.545,0	129,8	Aug.
124,3	231,7	125,6	120,7	137,8	119,2	122,4	120,1	154,1	139,0	123,2	118,5	12.328,0	130,3	Sept.
124,3	231,4	126,2	120,8	138,0	119,1	122,8	120,1	154,6	139,0	123,4	118,4	13.074,0	130,4	Oct.
124,3	231,3	126,5	120,3	138,2	119,2	122,6	120,3	155,5	138,9	123,1	118,2	13.635,0	130,3	Nov.
124,5	232,3	126,3	120,2	138,2	119,1	122,3	120,4	155,9	139,3	122,9	118,2	14.083,0	130,3	Dec.
124,2	230,0	127,0	119,2	138,3	117,1	122,4	120,9	155,5	139,8	122,9	118,5	14.740,0	129,6	Jan. 1999
124,5	228,8	126,8	119,9	138,6	119,3	123,0	121,2	155,5	139,9	122,9	118,9	15.228,0	129,8	Feb.
124,6	233,9	127,4	120,3	138,8	119,4	124,1	121,9	156,2	140,5	123,4	119,0	15.846,0	131,1	Mar.
125,1	236,6	128,1	120,9	139,3	120,0	124,4	122,3	157,1	141,0	123,7	119,2	16.617,0	131,0	Apr.
...	May
...	June

* Aggregate indices are based on previous year's private consumption expenditure and purchasing power parity.

** From 1991, data refer to unified Germany and are expressed in base 1990=100 using annual average data for Western Germany.

Source: OECD, Main Economic Indicators.

54. Δείκτης τιμών χονδρικής πώλησης, σύνολο χώρας, ΕΣΥΕ

Wholesale price index, whole country, NSSG

1990 = 100

Έτος και μήνας, Year and month	Γενικός δείκτης 1,2,3,4, General Index	Ειδικοί δείκτες - Sub-indices					
		Τελικά προϊόντα εγχώριας πρωτογενούς παραγωγής για εσωτερική κατανάλωση 1 Final domestic primary products for home consumption	Τελικά προϊόντα εγχώριας βιομηχανικής παραγωγής για εσωτερική κατανάλωση 2 Final domestic industrial products for home consumption	Εξαγόμενα προϊόντα εγχώριας πρωτογενούς και βιομηχανικής παραγωγής 3 Exported domestic primary and industrial products	Τελικά προϊόντα προέλευσης εξωτερικού 4 Final imported products	Τελικά προϊόντα εγχώριας πρωτο- γενούς και δευτερο- γενούς παραγωγής για εσωτερική κατανάλωση 1,2 Final domestic primary and industrial products for home consumption	Τελικά προϊόντα εγχώριας και εισαγόμενα για εσωτερική κατανάλωση 1,2,4 Final domestic and imported products for home consumption
Στάθμιση - Weights	100	6,668	47,366	18,500	27,466	54,034	81,500
1990	100,0	100,0	100,0	100,0	100,0	100,0	100,0
1991	115,2	119,3	115,7	113,0	114,8	116,7	112,8
1992	127,1	125,4	128,8	121,8	128,9	128,1	128,4
1993	140,6	130,6	142,5	134,7	143,7	141,0	141,9
1994	153,3	152,2	154,1	147,1	156,5	153,8	154,7
1995	165,6	164,0	166,6	162,6	166,3	166,3	166,3
1996	175,7	171,2	180,0	174,2	170,3	178,9	176,0
1997	181,5	178,3	187,2	179,3	173,9	186,1	182,0
1998	188,5	191,7	192,5	184,7	183,4	192,4	189,4
1997 Ιαν. - Jan.	177,9	166,3	185,3	174,1	170,5	182,9	178,7
Φεβρ. - Feb.	178,7	174,3	185,2	175,1	171,1	183,8	179,5
Μάρτ. - Mar.	179,4	174,2	184,9	177,1	172,7	183,6	179,9
Απρ. - Apr.	180,9	183,4	185,5	179,1	173,6	185,3	181,3
Μάιος - May	181,7	187,1	186,1	179,4	174,4	186,2	182,2
Ιούν. - June	182,1	189,8	186,5	179,6	174,4	186,9	182,7
Ιούλ. - July	182,4	186,9	187,1	180,8	174,3	187,1	182,8
Αύγ. - Aug.	183,3	181,3	188,8	183,0	174,6	187,8	183,4
Σεπτ. - Sept.	183,1	176,6	188,9	182,3	175,2	187,4	183,3
Οκτ. - Oct.	182,9	168,9	189,2	182,5	175,4	186,7	182,9
Νοέμ. - Nov.	182,3	173,0	188,9	179,0	175,4	186,9	183,1
Δεκ. - Dec.	182,9	178,3	189,4	179,3	175,4	188,0	183,8
1998 Ιαν. - Jan.	183,6	190,7	188,5	179,3	176,2	188,7	184,5
Φεβρ. - Feb.	183,4	190,1	188,5	178,2	176,5	188,7	184,6
Μάρτ. - Mar.	187,5	191,7	190,1	185,3	183,6	190,3	188,0
Απρ. - Apr.	191,1	194,1	192,8	191,2	187,4	193,0	191,0
Μάιος - May	191,6	197,4	194,3	190,0	186,7	194,7	192,0
Ιούν. - June	189,9	187,8	193,7	188,0	185,2	193,0	190,4
Ιούλ. - July	188,8	180,9	193,9	186,3	183,6	192,3	189,4
Αύγ. - Aug.	188,6	180,2	193,5	186,5	183,5	191,9	189,1
Σεπτ. - Sept.	190,5	192,8	194,6	187,0	185,1	194,4	191,2
Οκτ. - Oct.	190,1	197,1	194,0	184,4	185,5	194,4	191,4
Νοέμ. - Nov.	188,6	194,7	193,1	181,8	183,8	193,3	190,1
Δεκ. - Dec.	188,3	203,4	192,7	178,5	183,5	194,0	190,5
1999 Ιαν. - Jan.	188,5	211,3	192,9	178,1	182,4	195,1	190,8
Φεβρ. - Feb.	188,6	213,3	193,1	178,9	181,5	195,6	190,8
Μάρτ. - Mar.	189,3	205,2	194,4	181,0	182,0	195,8	191,1
Απρ. - Apr.	191,3	207,6	197,1	182,8	183,2	198,4	193,2
Μάιος - May	191,7	209,8	197,4	183,0	183,4	198,9	193,7
Ιούν. - June	190,9	189,4	198,2	183,8	183,6	197,1	192,5
Ιούλ. - July	191,7	175,8	201,0	185,2	184,1	197,9	193,2
Αύγ. - Aug.	192,7	176,5	202,4	185,8	184,7	199,2	194,3
Σεπτ. - Sept.	194,9	191,9	203,6	187,0	186,0	202,1	196,7
Οκτ. - Oct.	195,5	196,9	203,7	187,9	186,3	202,9	197,3
Νοέμ. - Nov.
Δεκ. - Dec.

Πηγή: Εθνική Στατιστική Υπηρεσία της Ελλάδος.

Source: National Statistical Service of Greece.

5.ΔΕΙΚΤΕΣ ΤΙΜΩΝ ΧΟΝΔΡΙΚΗΣ ΠΩΛΗΣΗΣ, ΕΣΥΕ
 (ΜΕΤΑΒΟΛΕΣ ΣΕ % ΕΝΑΝΤΙ ΤΟΥ ΙΔΙΟΥ ΜΗΝΑ ΤΟΥ ΠΡΟΗΓΟΥΜΕΝΟΥ ΕΤΟΥΣ)

WHOLESALE PRICE INDICES, NSSG
 PERCENTAGE CHANGES ON SAME MONTH OF PREVIOUS YEAR

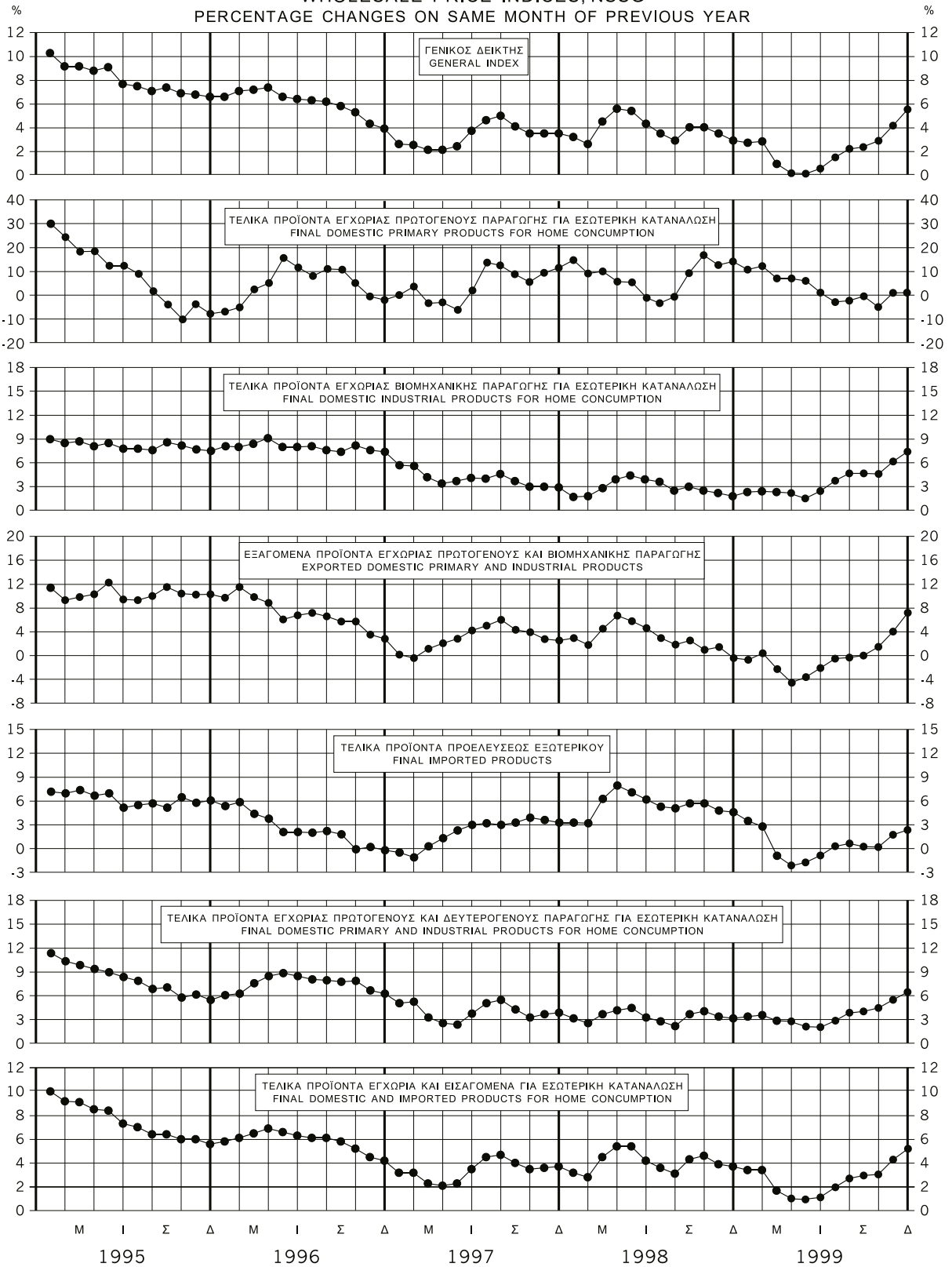

55. Τιμήριθμος χονδρικής πώλησης περιοχής Αθηνών – Πειραιώς, Τράπεζας της Ελλάδος

Α. Σύνολο συναλλαγών

Wholesale price index for Athens – Piraeus area, Bank of Greece

Α. Total transactions

1978 = 100

Έτος ή μήνας	Γενικός δείκτης General Index	Ειδικοί δείκτες - Sub-indices				
		Διατροφή Food	Ποτά και καπνός Beverages and tobacco	Πρώτες ύλες και ημικατεργασμένα προϊόντα Raw materials and semi-manu- factured goods	Έτοιμα προϊόντα Finished goods	Καύσιμα και λιπαντικά Fuel and lubricants
Στάθμιση	100	32,20	6,10	20,20	29,90	11,60
1989	626,6	603,5	600,1	670,9	624,7	633,4
1990	742,6	735,6	787,2	746,8	721,4	786,4
1991	882,6	905,4	1.011,5	847,3	819,6	975,0
1992	998,1	956,2	1.386,1	896,1	964,3	1.174,7
1993	1.124,2	1.043,9	1.853,2	982,0	1.069,4	1.352,8
1994	1.233,4	1.131,6	2.132,2	1.108,4	1.180,2	1.397,5
1995	1.309,3	1.186,3	2.195,5	1.209,5	1.268,2	1.464,8
1996	1.388,9	1.279,7	2.420,9	1.214,4	1.334,5	1.593,3
1997	1.422,5	1.298,8	2.605,9	1.219,0	1.363,6	1.650,9
1998	1.450,9	1.300,2	2.838,2	1.224,3	1.437,4	1.572,7
1997 Ιουλ.	1.423,9	1.290,0	2.611,4	1.226,6	1.353,2	1.696,6
Αύγ.	1.429,9	1.301,9	2.616,8	1.227,1	1.359,1	1.697,7
Σεπτ.	1.445,1	1.341,0	2.612,1	1.197,3	1.384,0	1.709,3
Οκτ.	1.439,7	1.296,6	2.609,1	1.214,9	1.389,2	1.756,1
Νοέμ.	1.426,2	1.292,2	2.606,2	1.215,1	1.389,1	1.640,8
Δεκ.	1.422,7	1.304,3	2.610,7	1.210,5	1.389,2	1.582,2
1998 Ιαν.	1.428,4	1.292,6	2.824,6	1.204,7	1.422,3	1.530,1
Φεβρ.	1.433,1	1.285,3	2.824,5	1.205,0	1.429,0	1.521,5
Μάρτ.	1.449,2	1.310,3	2.835,9	1.210,0	1.428,4	1.558,1
Απρ.	1.474,1	1.337,0	2.841,9	1.226,0	1.428,5	1.685,4
Μάιος	1.470,1	1.339,1	2.849,2	1.225,4	1.428,5	1.641,8
Ιούν.	1.464,2	1.319,8	2.847,6	1.223,5	1.430,7	1.646,8
Ιουλ.	1.446,0	1.268,9	2.844,8	1.223,0	1.431,1	1.629,1
Αύγ.	1.452,2	1.265,9	2.845,7	1.245,0	1.448,1	1.607,9
Σεπτ.	1.459,0	1.271,4	2.841,1	1.245,5	1.448,4	1.651,7
Οκτ.	1.445,7	1.297,9	2.834,6	1.229,2	1.451,2	1.488,6
Νοέμ.	1.446,6	1.308,7	2.835,1	1.227,1	1.451,2	1.469,3
Δεκ.	1.442,3	1.305,5	2.833,8	1.226,9	1.451,2	1.442,4
1999 Ιαν.	1.458,3	1.313,7	2.914,3	1.228,2	1.463,9	1.480,7
Φεβρ.	1.453,8	1.309,5	2.895,6	1.227,9	1.463,9	1.463,1
Μάρτ.	1.467,4	1.329,1	2.905,5	1.222,0	1.464,0	1.531,1
Απρ.	1.462,4	1.280,6	2.910,3	1.222,2	1.475,4	1.590,3
Μάιος	1.479,1	1.282,5	2.911,0	1.224,0	1.489,4	1.689,8
Ιούν.	1.486,2	1.281,9	2.938,2	1.226,8	1.482,0	1.752,7
Ιουλ.	1.503,8	1.292,4	2.915,8	1.229,4	1.505,6	1.821,5
Αύγ.	1.521,1	1.306,7	2.949,8	1.228,5	1.516,0	1.888,1
Σεπτ.	1.541,4	1.345,9	2.951,9	1.230,9	1.526,2	1.922,4

(¹) Από το τεύχος Μαρτίου 1983 του παρόντος Δελτίου τα στοιχεία που δημοσιεύονται για την εξέλιξη του καταρτιζόμενου από την Τράπεζα της Ελλάδος τιμήριθμου χονδρικής πώλησης Αθηνών - Πειραιώς αναφέρονται σε νέο αναθεωρημένο τιμήριθμο. Ο τιμήριθμος αυτός διαφέρει από τον προηγούμενο στη στάθμιση, το έτος βάσης και τη σύνθεση. Το σύστημα στάθμισης στηρίζεται σε υπολογισμούς που αναφέρονται στην εθνική κατανάλωση του έτους 1978, το οποίο είναι και το νέο έτος βάσης του δείκτη. Ο αναθεωρημένος τιμήριθμος περιλαμβάνει στη σύνθεσή του 150 είδη έναντι 102 του προηγούμενου.

55α. Τιμήριθμος χονδρικής πώλησης περιοχής Αθηνών – Πειραιώς, Τράπεζας της Ελλάδος (συνέχεια)

B. Συναλλαγές εσωτερικού

Wholesale price index for Athens – Piraeus area, Bank of Greece (continued)

B. Domestic transactions

1978 = 100

Γενικός δείκτης General Index	Ειδικοί δείκτες - Sub-indices					Year or month
	Διατροφή Food	Ποτά και καπνός Beverages and tobacco	Πρώτες ύλες και ημικατεργασμένα προϊόντα Raw materials and semi-manufactured goods	Έτοιμα προϊόντα Finished goods	Καύσιμα και λιπαντικά Fuel and lubricants	
100	33,70	5,80	18,00	30,50	12,00	Weights
630,0	610,9	607,9	676,0	618,2	656,8 1999
746,2	745,3	797,3	755,3	708,7	805,8 1990
886,0	909,6	1.018,0	863,1	802,3	1.003,6 1991
1.000,0	954,4	1.399,4	918,4	941,6	1.206,2 1992
1.130,9	1.055,1	1.880,5	1.007,6	1.048,6	1.375,9 1993
1.240,1	1.149,9	2.173,2	1.131,2	1.153,9	1.424,5 1994
1.315,1	1.203,0	2.238,8	1.235,9	1.239,0	1.496,2 1995
1.392,8	1.293,6	2.462,8	1.244,4	1.295,1	1.625,4 1996
1.425,1	1.311,6	2.655,2	1.248,8	1.320,4	1.681,0 1997
1.451,1	1.303,4	2.887,9	1.258,3	1.395,2	1.604,5 1998
1.426,7	1.303,8	2.660,4	1.254,8	1.310,7	1.728,5	July 1997
1.433,2	1.317,0	2.664,5	1.256,0	1.316,5	1.727,2	Aug.
1.449,8	1.356,2	2.661,0	1.228,0	1.337,7	1.744,7	Sept.
1.441,7	1.306,8	2.658,3	1.244,2	1.343,5	1.791,1	Oct.
1.426,6	1.301,7	2.655,7	1.244,2	1.343,5	1.668,3	Nov.
1.422,9	1.311,5	2.659,7	1.242,1	1.343,5	1.610,9	Dec.
1.429,7	1.299,2	2.878,4	1.239,0	1.379,6	1.556,0	Jan. 1998
1.433,1	1.291,1	2.878,3	1.236,2	1.386,4	1.547,2	Feb.
1.448,8	1.314,0	2.888,5	1.253,2	1.386,4	1.583,2	Mar.
1.475,9	1.342,6	2.893,9	1.258,8	1.386,5	1.717,9	Apr.
1.471,9	1.344,9	2.902,6	1.258,3	1.386,5	1.674,8	May
1.466,3	1.324,6	2.901,1	1.257,0	1.388,8	1.682,3	June
1.446,4	1.271,8	2.898,7	1.256,5	1.389,2	1.665,1	July
1.451,8	1.269,3	2.899,5	1.278,2	1.406,4	1.640,1	Aug.
1.460,0	1.275,2	2.895,4	1.278,7	1.406,8	1.692,6	Sept.
1.443,9	1.296,9	2.889,5	1.262,1	1.409,0	1.519,1	Oct.
1.445,2	1.308,0	2.890,0	1.260,7	1.409,0	1.501,3	Nov.
1.440,3	1.303,6	2.889,0	1.260,6	1.409,0	1.473,8	Dec.
1.457,2	1.311,6	2.974,9	1.261,0	1.423,2	1.513,2	Jan. 1999
1.452,3	1.307,0	2.953,8	1.260,7	1.423,3	1.495,6	Feb.
1.467,7	1.328,7	2.963,5	1.258,6	1.423,3	1.561,8	Mar.
1.460,0	1.277,4	2.967,7	1.258,8	1.432,0	1.617,4	Apr.
1.478,5	1.279,5	2.968,4	1.256,7	1.447,7	1.728,2	May
1.485,7	1.279,7	2.997,1	1.259,6	1.439,4	1.790,3	June
1.503,7	1.291,1	2.972,7	1.261,4	1.462,9	1.857,7	July
1.522,0	1.306,7	3.009,4	1.260,3	1.473,1	1.924,4	Aug.
1.542,7	1.346,0	3.011,3	1.262,5	1.482,7	1.958,4	Sept.

(¹) Since March 1983 new index. The new index differs from the old one because of changes in the weighting system, the base year and the composition of items. The weights used are based on national consumption in 1978, which is also the base year. The revised index comprises 150 items against 102 in the previous one.

56. Τιμές χονδρικής πώλησης εμπορευμάτων στην αγορά Αθηνών – Πειραιώς
Wholesale commodity prices in the Athens – Piraeus market

Έτος ή μήνας	Ελαιό- λαδο 0-1° Olive oil	Σίτος Wheat	Ρύζι γλασέ Rice «glasé»	Πατάτες Potatoes	Φασόλια Beans	Κρέας μόσχου Veal	Κρέας αμνού Lamb	Κρέας βόειο κατε- ψυγμένο Frozen beef	Τυρί φέτα Feta cheese	Βούτυρο μαγειρικό Butter	Βακαλάος Cod	Ζάχαρη Sugar
	<i>Μέση τιμή έτους ή μήνα σε δραχμές κατά χιλιόγραμμο</i>											
1988	420,45	34,59	112,16	42,95	106,67	548,03	766,03	386,03	483,37	674,57	680,23	107,15
1989	470,20	40,93	142,07	40,85	141,93	656,70	831,41	526,60	608,04	821,81	697,06	117,88
1990	645,14	48,15	162,45	57,72	173,40	777,87	911,97	617,24	748,42	1.088,50	876,09	134,88
1991	1.046,20	54,40	173,20	74,72	172,46	880,12	1.053,58	661,02	802,54	1.186,11	1.260,21	171,32
1992	829,81	55,12	209,00	63,12	163,06	1.031,76	1.208,61	525,91	927,56	1.284,40	1.426,83	201,72
1993	818,13	58,76	239,13	85,44	186,41	1.195,72	1.247,70	947,30	1.235,50	1.556,70	1.380,70	229,30
1994	929,27	59,94	253,44	116,33	242,66	1.283,64	1.415,73	1.033,62	1.523,78	1.865,10	1.298,60	248,10
1995	1.141,90	63,00	274,99	106,53	308,02	1.321,78	1.474,40	1.044,00	1.530,90	1.940,40	1.282,50	262,26
1996	1.702,81	64,80	304,20	95,85	344,48	1.236,60	1.484,60	1.076,40	1.530,90	1.930,32	1.392,15	280,80
1997	1.519,54	64,11	315,45	106,54	353,70	1.332,00	1.559,30	1.215,50	1.530,90	1.933,05	1.337,33	289,80
1998	1.299,10	59,13	332,10	115,43	353,70	1.383,75	1.512,00	1.296,00	1.501,20	1.600,65	1.653,75	295,20
1997 Ιουλ.	1.585,16	63,25	313,20	99,90	353,70	1.296,00	1.458,00	1.242,00	1.530,90	1.940,40	1.282,50	291,60
Αύγ.	1.585,16	63,25	313,20	99,90	353,70	1.296,00	1.620,00	1.242,00	1.530,90	1.940,40	1.282,50	291,60
Σεπτ.	1.388,30	64,80	313,20	99,90	353,70	1.701,00	1.701,00	1.242,00	1.530,90	1.940,40	1.282,50	291,60
Οκτ.	1.388,30	64,80	313,20	99,90	353,70	1.296,00	1.674,00	1.269,00	1.530,90	1.940,40	1.282,50	291,60
Νοέμ.	1.388,30	64,80	313,20	108,00	353,70	1.296,00	1.566,00	1.269,00	1.530,90	1.940,40	1.282,50	291,60
Δεκ.	1.388,30	64,80	340,20	113,40	353,70	1.323,00	1.566,00	1.269,00	1.530,90	1.969,20	1.282,50	291,60
1998 Ιαν.	1.359,90	64,80	340,20	108,00	353,70	1.323,00	1.458,00	1.296,00	1.530,90	1.969,20	1.282,50	291,60
Φεβρ.	1.359,90	64,80	340,20	108,00	353,70	1.323,00	1.350,00	1.296,00	1.530,90	1.969,20	1.282,50	291,60
Μάρτ.	1.345,70	64,80	340,20	121,50	353,70	1.377,00	1.404,00	1.296,00	1.530,90	1.969,20	1.728,00	324,00
Απρ.	1.345,70	70,20	340,20	132,30	353,70	1.377,00	1.566,00	1.296,00	1.530,90	1.969,20	1.728,00	324,00
Μάιος	1.345,70	70,20	340,20	132,30	353,70	1.377,00	1.566,00	1.296,00	1.530,90	1.969,20	1.728,00	324,00
Ιούν.	1.345,70	70,20	340,20	108,00	353,70	1.404,00	1.404,00	1.296,00	1.530,90	1.969,20	1.728,00	324,00
Ιουλ.	1.247,83	50,76	324,00	97,20	353,70	1.404,00	1.350,00	1.296,00	1.471,50	2.070,00	1.728,00	324,00
Αύγ.	1.247,83	50,76	324,00	91,80	353,70	1.404,00	1.512,00	1.296,00	1.471,50	2.070,00	1.728,00	270,00
Σεπτ.	1.247,83	50,76	324,00	97,20	353,70	1.404,00	1.566,00	1.296,00	1.471,50	2.070,00	1.728,00	270,00
Οκτ.	1.247,84	50,76	324,00	108,00	353,70	1.404,00	1.728,00	1.296,00	1.471,50	2.070,00	1.728,00	270,00
Νοέμ.	1.247,84	50,76	324,00	129,60	353,70	1.404,00	1.728,00	1.296,00	1.471,50	2.070,00	1.728,00	264,60
Δεκ.	1.247,84	50,76	324,00	151,20	353,70	1.404,00	1.512,00	1.296,00	1.471,50	2.070,00	1.728,00	264,60
1999 Ιαν.	1.247,84	50,76	324,00	172,80	353,70	1.404,00	1.458,00	1.296,00	1.471,50	2.070,00	1.728,00	264,60
Φεβρ.	1.247,84	50,76	324,00	172,80	353,70	1.404,00	1.404,00	1.296,00	1.471,50	2.070,00	1.728,00	264,60
Μάρτ.	1.247,84	50,76	324,00	172,80	353,70	1.404,00	1.674,00	1.296,00	1.471,50	2.070,00	1.728,00	264,60
Απρ.	1.247,84	50,76	324,00	118,80	353,70	1.404,00	1.404,00	1.296,00	1.471,50	2.070,00	1.728,00	264,60
Μάιος	1.245,12	50,76	324,00	118,80	353,70	1.404,00	1.404,00	1.296,00	1.471,50	2.070,00	1.728,00	264,60
Ιούν.	1.245,12	50,76	324,00	97,20	353,70	1.404,00	1.566,00	1.296,00	1.471,50	2.070,00	1.728,00	264,60
Ιουλ.	1.245,12	50,76	324,00	102,60	353,70	1.404,00	1.674,00	1.296,00	1.471,50	2.070,00	1.728,00	264,60
Αύγ.	1.245,12	50,76	324,00	108,00	353,70	1.404,00	1.836,00	1.296,00	1.471,50	2.070,00	1.728,00	264,60
Σεπτ.	1.500,94	50,76	345,60	124,20	367,20	1.404,00	1.944,00	1.296,00	1.471,50	2.070,00	1.728,00	264,60
Οκτ.
Νοέμ.
Δεκ.

56. Τιμές χονδρικής πώλησης εμπορευμάτων στην αγορά Αθηνών – Πειραιώς (συνέχεια)
Wholesale commodity prices in the Athens – Piraeus market (continued)

Καφές Coffee	Βαμβάκι Cotton	Έρια Wool	Σίδηρος εμπορίου Iron	Σίδηρος μπετόν Con- struction steel	Τσιμέντο Cement	Σαπούνι πράσινο Green soap	Πετρέλαιο Diesel Oil	Βενζίνη Gasoline	Υφάσματα μάλλινα Woolen cloth	Επανωδέρ- ματα Leather	Ξυλεία οικοδομών Construction timber	Year or month
<i>Average price for year or month in drachmas per kilogram</i>							<i>Λίτρο – Litre</i>		<i>m</i>	<i>m²</i>	<i>m³</i>	
416,20	233,28	146,41	78,51	58,59	6,60	130,18	36,12	71,99	3.535,68	5.123,14	59.337,22 1988
418,20	256,44	182,85	94,83	70,01	7,22	138,60	35,93	71,88	4.120,90	5.668,47	69.535,55 1989
357,34	297,40	208,02	95,77	68,69	9,46	164,56	50,00	107,94	4.640,25	6.413,47	79.890,55 1990
385,84	330,80	288,90	94,28	66,96	10,97	213,39	74,32	129,11	5.280,50	7.050,50	90.204,44 1991
310,73	258,66	277,30	86,48	68,23	13,74	248,30	97,10	155,90	7.080,00	7.503,81	93.998,47 1992
416,03	271,50	322,53	101,13	94,52	15,36	269,55	112,36	192,82	7.709,33	7.641,60	90.073,33 1993
873,20	453,48	425,78	129,19	97,54	17,92	295,30	115,60	191,19	8.201,00	8.169,90	91.175,48 1994
883,57	562,47	460,20	136,54	95,58	19,49	372,55	127,37	193,22	9.177,45	8.646,90	96.465,00 1995
880,20	483,30	460,20	136,54	92,83	22,05	389,88	138,00	210,13	9.857,92	8.812,24	97.320,50 1996
943,80	485,73	470,03	136,54	91,45	22,75	389,88	144,16	221,73	10.148,00	9.209,12	93.368,00 1997
1.065,26	456,27	472,00	121,30	100,30	23,30	387,26	131,28	215,50	10.728,20	9.445,90	104.036,66 1998
972,00	436,60	472,00	136,54	91,45	22,47	389,88	156,06	221,58	10.030,00	9.090,72	93.220,00	July 1997
1.026,00	436,60	472,00	136,54	91,45	22,47	389,88	155,42	227,31	10.030,00	9.090,72	93.220,00	Aug.
1.026,00	436,60	472,00	136,54	91,45	23,30	389,88	156,20	223,41	10.384,00	9.445,90	93.220,00	Sept.
1.026,00	525,10	472,00	136,54	91,45	23,30	389,88	161,33	225,44	10.384,00	9.445,90	93.220,00	Oct.
1.080,00	525,10	472,00	136,54	91,45	23,30	389,88	129,14	221,09	10.384,00	9.445,90	93.220,00	Nov.
1.080,00	525,10	472,00	136,54	91,45	23,30	389,88	125,08	219,21	10.384,00	9.445,90	93.220,00	Dec.
1.096,20	473,97	472,00	121,30	100,30	23,30	389,88	119,61	216,82	10.384,00	9.445,90	93.220,00	Jan. 1998
1.274,40	473,97	472,00	121,30	100,30	23,30	389,88	119,40	218,72	10.384,00	9.445,90	93.220,00	Feb.
1.274,40	473,97	472,00	121,30	100,30	23,30	389,88	122,83	220,45	10.384,00	9.445,90	93.220,00	Mar.
1.274,40	473,97	472,00	121,30	100,30	23,30	389,88	154,01	222,37	10.384,00	9.445,90	106.201,00	Apr.
1.274,40	473,97	472,00	121,30	100,30	23,30	389,88	149,59	220,45	10.384,00	9.445,90	106.200,00	May
1.274,40	473,97	472,00	121,30	100,30	23,30	389,88	149,59	220,45	10.384,00	9.445,90	106.200,00	June
1.005,75	473,97	472,00	121,30	100,30	23,30	385,38	145,99	220,78	10.384,00	9.445,90	106.200,00	July
885,60	473,97	472,00	121,30	100,30	23,30	385,38	143,28	222,00	11.210,00	9.445,90	106.200,00	Aug.
837,00	473,97	472,00	121,30	100,30	23,30	385,38	151,65	211,12	11.210,00	9.445,90	106.200,00	Sept.
810,00	403,17	472,00	121,30	100,30	23,30	385,38	109,22	208,53	11.210,00	9.445,90	106.200,00	Oct.
810,00	403,17	472,00	121,30	100,30	23,30	385,38	106,92	203,80	11.210,00	9.445,90	106.200,00	Nov.
810,00	403,17	472,00	121,30	100,30	23,30	385,38	106,40	199,89	11.210,00	9.445,90	106.200,00	Dec.
810,00	403,17	472,00	121,30	100,30	23,30	385,38	109,76	202,79	11.210,00	9.445,90	106.200,00	Jan. 1999
810,00	403,17	472,00	121,30	100,30	23,30	385,38	109,00	203,79	11.210,00	9.445,90	106.200,00	Feb.
810,00	409,10	472,00	121,30	100,30	23,30	385,38	118,18	212,29	11.210,00	9.445,90	106.200,00	Mar.
810,00	409,10	472,00	121,30	100,30	23,90	385,38	123,46	222,13	11.210,00	9.445,90	106.200,00	Apr.
810,00	409,10	472,00	121,30	100,30	23,90	385,38	158,39	220,25	11.210,00	9.445,90	106.200,00	May
810,00	409,10	472,00	121,30	100,30	23,90	385,38	165,99	224,57	11.210,00	9.781,02	106.200,00	June
810,00	409,10	472,00	121,30	100,30	23,90	385,38	170,69	232,10	12.626,00	9.781,02	106.200,00	July
810,00	398,84	472,00	121,30	100,30	23,90	385,38	170,90	234,20	13.257,30	9.781,02	106.200,00	Aug.
810,00	398,84	472,00	121,30	100,30	23,90	385,38	183,89	237,17	13.257,30	9.781,02	106.200,00	Sept.
...	Oct.
...	Nov.
...	Dec.

57. Δείκτης τιμών παραγωγής και χονδρικής πώλησης*
Index numbers of producers prices and wholesale prices*

1990 = 100

Έτος ή μήνας	ΗΠΑ – USA			Καναδάς – Canada		Ιαπωνία – Japan			Γερμανία Germany		Γαλλία France
	Εγχώρια προσφορά Domestic supply	Πρώτες ύλες Raw materials	Τελικά προϊόντα Finished goods	Βιομηχανικά προϊόντα Industrial products	Πρώτες ύλες Raw materials	Εγχώρια παραγωγή Domestic production	Πρώτες ύλες Raw materials	Βιομηχανικά προϊόντα Industrial products	Εγχώρια προσφορά Domestic supply	Τελικά προϊόντα Finished products	Αγροτικά προϊόντα Agricultural products
1992	101	92	103	99	95	101	103	101	101	103	93
1993	102	94	105	103	100	99	106	101	102	104	89
1994	104	93	105	105	108	97	80	97	102	105	88
1995	107	94	107	117	118	96	80	96	104	106	89
1996	110	104	110	118	122	95	86	95	104	107	89
1997	110	102	111	...	120	97	97	97	105	108	90
1997 Ιαν.	112	116	111	118	127	95	92	95	104	108	89
Φεβρ.	110	107	111	118	123	95	95	95	104	108	87
Μάρτ.	109	99	111	119	122	92	94	95	104	108	88
Απρ.	109	100	110	119	120	97	97	97	104	108	88
Μάιος	110	101	110	119	123	97	94	97	105	108	91
Ιούν.	109	98	110	119	120	97	92	97	105	107	90
Ιούλ.	109	98	110	119	120	97	90	97	105	107	92
Αύγ.	109	99	110	...	120	97	90	97	105	107	93
Σεπτ.	110	99	111	...	119	97	91	97	105	108	93
Οκτ.	110	103	111	...	119	99	90	99	105	108	91
Νοέμ.	110	105	110	...	117	99	92	99	105	108	91
Δεκ.	109	99	109	...	112	99	93	99	105	109	90
1998 Ιαν.	108	93	109	...	109	91	91	95	105	108	91
Φεβρ.	108	92	109	...	107	86	86	95	105	108	91
Μάρτ.	107	91	109	...	104	94	83	94	105	108	90
Απρ.	107	92	109	...	106	94	82	94	90
Μάιος	108	92	110	...	105	94	83	95	105	109	90
Ιούν.	107	90	110	...	101	94	85	94	105	108	91
Ιούλ.	107	90	110	...	102	94	84	94	104	108	90
Αύγ.	107	87	110	...	101	94	85	94	104	108	90
Σεπτ.	107	85	110	...	102	94	83	93	104	108	90
Οκτ.	107	86	110	...	102	93	79	93	104	108	89
Νοέμ.	106	86	110	...	100	93	78	93	103	108	89
Δεκ.
1999 Ιαν.
Φεβρ.
Μάρτ.
Απρ.
Μάιος
Ιούν.

Πηγή: Monthly Bulletin of Statistics

(α) Εξαιρούνται τα προϊόντα δασών, αλιείας και κτηνοτροφίας.

57. Δείκτης τιμών παραγωγής και χονδρικής πώλησης (συνέχεια)

Index numbers of producers prices and wholesale prices (continued)

1990 = 100

Ην. Βασίλειο United Kingdom		Ιταλία Italy		Ολλανδία Netherlands		Βέλγιο Belgium	Δανία Denmark		Ιρλανδία Ireland		Year or month
Γεωργικά προϊόντα Agricultural products	Βιομηχανικά προϊόντα Industrial products	Βιομηχανικά προϊόντα Industrial products	Καταναλωτ. είδη Consumers' goods	Καταναλωτ. είδη Consumers' goods	Βιομηχανικά προϊόντα Industrial products	Εγχώρια προσφορά Domestic supply	Εγχώρια προσφορά Domestic supply	Καταναλωτ. είδη Consumers' goods	Εγχώρια προσφορά Domestic supply	Βιομηχανικά προϊόντα Industrial products	
108	107	107	112	106	103	99	100	101	102	103 1992
119	110	114	115	107	102	98	99	99	106	107 1993
125	113	119	120	105	102	99	100	101	108	108 1994
130	118	130	129	106	104	102	103	103	110	111 1995
...	120	133	133	106	106	102	104	104	112	112 1996
136	120	136	134	111	108	104	106	106	109	111 1997
135	123	137	133	109	107	103	105	103	109	110	Jan. 1997
135	123	136	133	109	107	103	105	104	109	110	Feb.
134	123	136	133	109	107	103	105	104	109	110	Mar.
136	123	135	133	111	108	103	106	106	109	111	Apr.
136	123	136	134	112	108	104	107	107	110	111	May
136	123	135	134	111	108	104	106	107	110	111	June
136	123	135	134	111	108	104	106	106	110	112	July
136	123	136	134	113	109	105	107	106	111	112	Aug.
136	123	136	134	110	109	105	107	107	110	111	Sept.
136	123	137	134	109	109	105	107	107	111	112	Oct.
135	123	137	135	112	109	105	107	106	111	112	Nov.
135	123	137	135	111	108	104	106	105	111	113	Dec.
...	123	...	131	111	108	104	106	105	113	113	Jan. 1998
...	123	...	136	111	108	104	106	105	112	113	Feb.
...	123	...	135	111	108	104	106	106	112	113	Mar.
...	123	...	136	111	108	104	106	106	113	113	Apr.
...	123	...	136	111	107	104	106	106	112	113	May
...	123	...	136	110	107	104	106	107	112	113	June
...	123	135	136	110	107	103	106	106	112	113	July
...	123	134	136	110	106	103	105	106	112	112	Aug.
...	123	...	136	110	106	102	105	106	112	111	Sept.
...	123	134	136	109	106	102	105	106	110	111	Oct.
...	123	134	136	109	105	101	104	105	110	111	Nov.
...	Dec.
...	Jan. 1999
...	Feb.
...	Mar.
...	Apr.
...	May
...	June

Source: Monthly Bulletin of Statistics

(a) Excluding forestry, fishing and hunting.

58. Χονδρικές τιμές εμπορευμάτων στη διεθνή αγορά
Wholesale commodity prices the in world market

Εμπόρευμα προέλευση αγορά (τιμή και μονάδα)	Έτος ή μήνας	Μέταλλα και μεταλλεύματα – Metals and ores										Υφαντικές ύλες Textiles			
		Πετρέλαιο - Petroleum Average crude price* (US \$/barrel)	Χρυσός - Gold United Kingdom (London) (US \$/Fine ounce)	Άργυρος - Silver United States (N.Y.) (US cents/troy ounce)	Αλουμίνιο - Aluminium Canada (United Kingdom) (US cents/pound)	Νικέλιο - Nickel United Kingdom (N.Europe ports) (US cents/pound)	Χαλκός - Copper United Kingdom (London) (US cents/pound)	Μόλυβδος - Lead United Kingdom (London) (US cents/pound)	Κασσίτερος - Tin All origins (London) (US cents/pound)	Ψευδάργυρος - Zinc United Kingdom (London) (US cents/pound)	Μαγγάνιο - Manganese India (US ports) (US \$/long ton)	Σίδηρος - Iron Ore Brazil (North Sea ports) (US \$/metric ton)	Βαμβάκι - Cotton Liverpool Index (US cent/pound)	Έρια - Wool Australia - NZ (UK) 64's (US cent/kilogram)	Ιούρη - Jute Bangladesh - (Chitta-Chalna) (US \$/metric ton)
1988	14,15	437,48	653,5	115,51	624,97	117,93	29,73	330,94	56,26	...	23,12	63,52	1.164,30	370,00
1989	17,19	381,28	549,9	88,49	603,87	129,15	30,51	394,95	75,12	204,75	26,42	75,95	926,58	373,33
1990	22,05	383,51	482,0	74,38	402,07	120,72	36,72	281,03	68,85	341,67	29,28	80,67	807,83	408,33
1991	18,30	362,18	404,0	59,16	370,28	106,07	25,30	253,83	50,86	391,58	30,98	76,91	556,01	365,42
1992	18,22	343,42	393,6	56,98	318,22	103,64	24,65	276,88	56,33	373,75	31,60	57,94	498,37	279,17
1993	16,13	359,73	429,8	51,71	240,78	86,86	18,48	234,40	43,73	298,09	28,11	58,02	384,74	271,25
1994	15,95	384,22	528,4	66,93	287,21	104,58	24,89	247,66	45,28	212,93	25,47	79,72	619,00	295,67
1995	17,20	384,16	519,2	81,88	373,02	133,00	28,55	288,11	46,77	202,79	27,00	73,73	651,86	365,67
1996	20,37	387,82	518,3	68,35	340,38	104,03	35,11	279,36	46,49	203,21	28,60	80,54	554,28	454,25
1997	19,27	331,10	489,2	72,54	314,10	103,20	28,26	255,85	59,64	203,21	28,71	79,23	625,29	...
1998	13,07	294,20	553,4	61,58	209,72	75,01	23,90	251,12	46,46	203,21	29,69	65,53	429,00	...
1998	Ιαν.	15,01	289,50	584,5	67,38	248,98	76,55	24,07	235,89	49,73	203,21	29,69	62,79	515,81	245,33
	Φεβρ.	14,18	297,45	672,7	66,46	243,45	75,48	23,39	237,52	47,32	203,21	29,69	65,65	509,42	245,33
	Μάρτ.	13,24	295,95	617,2	65,24	244,81	79,25	25,35	248,05	47,48	203,21	29,69	66,92	510,98	245,33
	Απρ.	13,65	308,30	628,9	64,30	244,53	81,65	25,94	258,87	49,72	203,21	29,69	61,51	474,45	258,67
	Μάιος	14,05	298,98	558,7	61,88	227,56	78,55	24,62	266,18	48,10	203,21	29,69	72,15	412,47	258,67
	Ιούν.	12,48	292,54	526,1	59,22	202,16	75,14	23,88	270,70	45,70	203,21	29,69	72,15	412,47	258,67
	Ιουλ.	12,72	292,75	546,8	59,54	196,52	75,10	24,66	256,33	47,33	203,21	29,69	74,03	411,11	258,67
	Αύγ.	12,49	284,11	516,5	59,45	184,98	73,48	23,90	258,11	46,68	203,21	29,69	70,87	367,41	258,67
	Σεπτ.	13,80	288,98	502,7	60,87	186,01	74,70	23,56	248,56	45,34	203,21	29,69	72,57	344,51	258,67
	Οκτ.	13,26	295,93	500,2	59,14	175,56	71,92	22,37	246,05	42,70	203,21	29,69	69,29	351,98	260,00
	Νοέμ.	11,88	294,22	498,4	58,75	186,76	71,38	22,36	248,48	43,81	203,21	29,69	68,26	383,13	260,00
	Δεκ.	10,41	291,68	488,7	56,72	175,35	66,94	22,71	238,70	43,62	203,21	29,69	59,99	374,47	260,00
1999	Ιαν.	11,45	286,92	516,2	55,31	193,41	64,95	22,30	231,47	42,26	203,21	26,42	57,38	375,66	...
	Φεβρ.	10,75	287,33	554,6	53,82	209,71	64,09	23,27	238,68	46,16	203,21	26,42	56,19	356,19	...
	Μάρτ.	13,16	286,21	519,9	53,52	226,93	62,53	22,99	240,08	46,67	...	26,42	56,71	372,03	...
	Απρ.	15,86	282,62	509,2	57,96	229,28	66,39	23,45	244,11	46,18	...	26,96	57,74	398,03	...
	Μάιος	16,53	276,60	529,8	60,02	244,75	68,51	24,53	255,97	47,17	...	26,96	59,90	400,38	...
	Ιούν.	16,71	261,31	507,7	59,70	235,63	64,51	22,47	238,71	45,36	...	26,96	58,50	402,46	...
	Ιουλ.	18,95	256,08	522,8	63,70	258,38	74,35	22,46	236,34	48,59	...	26,96	54,41	407,78	...
	Αύγ.	20,34	256,73	529,4	64,50	291,73	74,69	22,75	236,97	51,24	...	26,96	50,98	416,26	...
	Σεπτ.	22,70	264,74	527,9	67,70	318,83	79,36	22,97	242,07	54,11	...	26,96	49,48	418,68	...

* Μέσος όρος τιμών, ευκαιρίας αργού πετρελαίου (spot crude oil prices), των χωρών Dubai, Fateh, U.K. Brent και Δ. Τέξας που αντιστοιχούν σε ίση κατανάλωση των τύπων μεσαίο, ελαφρύ και βαρύ (medium, light, heavy) για όλο τον κόσμο από το 1995.

Συντελεστές μετατροπής: 1 μετρικός τόνος = 7,33 βαρέλια, 1 μετρικός τόνος = 0,98421 μεγάλου τόνου, 1 μετρικός τόνος = 1,10231 μικρού τόνου, 1 ουγγιά = 31,1035 γραμ.

Πηγή: IMF, International Financial Statistics.

58. Χονδρικές τιμές εμπορευμάτων στη διεθνή αγορά (συνέχεια)
Wholesale commodity prices in the world market (continued)

Δημητριακά Cereals			Τρόφιμα – Food							Λιπάσματα Fertilisers			Διάφορα – Other					Commodity origin, market (price and unit)	Year or month
Αραβόστος – Maize United States (Chicago) (US \$/bushel)	Σίτος – Wheat United States (US Gulf Ports) (US \$/bushel)	Ρύζι – Rice United States (New Orleans) (US \$/metric ton)	Κρέας βόειο – Beef Australia/NZ (US ports) (US cents/pound)	Κρέας αμνού – Lamb New Zealand (London) (US cents/pound)	Ζάχαρη – Sugar EEC import price (US cents/pound)	Καφές – Coffee Brazil (New York) (US cents/pound)	Κακάο – Cocoa beans Other* Mild (New York)	Τσάι – Tea Average auction (London) (US cents/pound)	Ανθρακικό κάλιο – Potash Canada (Vancouver) (US \$/metric ton)	Φωσφορικά – Phosphate Rock Morocco (Casablanca) (US \$/metric ton)	Υπερφωσφορικό – Superphosphate United States (US Gulf Port) (US \$/metric ton)	Δέρματα – Hides United States (Chicago) (US cents/pound)	Καρνός – Tobacco United States (All markets) (US cents/pound)	Καουτσούκ – Rubber All origins (New York) (US cents/pound)	Χαρτοπολίτης – Pulp Sweden (North sea Ports) (US \$/metric ton)	Χάρτης, δημόσιο/γραφικός – Newsprint United States (New York) (US \$/short ton)			
2,50	3,95	429,90	114,17	109,45	23,81	115,11	71,84	81,18	87,54	36,00	158,38	87,65	162,59	48,83	569,32	522,43 1988		
2,64	3,69	409,32	116,46	105,32	22,98	106,96	56,34	91,25	98,88	40,83	144,50	90,02	174,37	48,72	609,42	507,75 1989		
2,61	3,50	389,50	116,27	121,15	26,45	89,15	57,52	92,17	98,13	40,50	131,82	92,23	3.392*	50,19	649,24	495,63 1990		
2,51	4,12	418,02	120,83	104,88	27,77	85,03	54,10	83,57	108,85	42,50	133,12	79,45	3.500	47,65	548,23	501,02 1991		
2,49	4,20	401,14	111,34	115,43	28,48	63,66	49,87	90,60	112,08	41,75	120,74	75,86	3.439	46,70	461,91	455,17 1992		
2,45	4,41	389,15	118,74	124,12	28,10	69,94	50,41	84,20	107,42	33,00	111,95	80,03	2.695	47,36	354,02	464,39 1993		
2,59	4,08	389,50	105,82	125,67	28,20	148,53	63,31	83,15	105,72	33,00	132,11	86,82	2.642	48,93	552,46	482,88 1994		
2,82	4,82	463,97	86,50	113,24	31,19	149,41	64,98	74,46	117,76	35,00	149,63	88,14	2.643	50,17	553,45	495,63 1995		
4,10	5,64	441,53	80,97	145,46	31,15	120,25	66,01	80,36	116,93	39,00	175,83	87,32	3.057	48,56	574,12	488,48 1996		
2,85	4,35	446,34	84,17	150,28	28,38	185,02	73,43	107,59	116,53	40,83	171,91	88,25	3.532	47,44	554,87	410,16 1997		
2,58	3,43	449,42	78,30	116,01	27,13	132,40	76,02	108,21	116,89	43,00	173,67	76,69	3.336	46,61	508,77	438,75 1998		
2,91	3,81	473,89	82,87	130,02	27,02	179,83	75,78	143,96	116,50	41,00	172,50	66,69	3.631	30,67	527,47	587,50	Jan. 1998		
2,89	3,81	469,34	82,09	126,56	27,09	177,78	74,54	149,29	116,50	44,00	172,50	77,62	3.498	52,54	527,47	591,31	Feb.		
2,89	3,78	466,68	81,68	123,25	27,45	154,84	79,38	118,61	116,50	44,00	172,50	82,61	3.498	52,77	527,47	586,34	Mar.		
2,71	3,54	465,16	81,74	121,12	27,63	141,11	45,36	106,17	116,50	43,00	173,70	83,77	3.498	52,54	540,53	588,41	Apr.		
2,69	3,51	466,30	80,40	115,01	26,81	124,89	70,76	86,32	116,50	43,00	176,34	85,03	3.498	52,77	540,53	578,04	May		
2,58	3,28	475,03	77,48	105,58	26,64	104,09	83,92	98,95	116,50	43,00	177,50	83,20	3.329	52,72	540,53	580,12	June		
2,56	3,23	473,89	75,94	103,51	26,46	96,22	77,68	102,60	116,50	43,00	177,50	81,09	3.383	52,63	507,48	594,22	July		
2,24	2,94	473,13	76,12	103,43	26,23	101,92	76,36	107,84	116,50	43,00	177,50	81,11	3.237	52,72	507,48	592,97	Aug.		
2,18	2,94	489,82	75,05	116,53	27,03	92,82	81,65	102,17	116,50	43,00	177,50	75,39	3.237	52,50	507,48	603,75	Sept.		
2,43	3,44	507,28	74,26	121,30	27,92	91,32	74,73	95,16	117,14	43,00	171,55	68,27	3.269	52,18	463,12	608,73	Oct.		
2,47	3,54	505,38	75,57	114,50	27,56	96,57	72,57	93,78	118,50	43,00	167,50	67,41	3.183	52,14	457,80	611,63	Nov.		
2,42	3,43	508,04	76,35	111,35	27,71	100,28	69,13	93,67	118,50	43,00	167,50	68,03	3.104	51,95	453,85	594,63	Dec.		
2,48	3,41	516,00	77,60	110,05	27,38	99,43	66,03	102,06	118,50	44,00	166,38	69,15	3.111	51,86	450,67	580,53	Jan. 1999		
2,40	3,19	471,84	81,83	108,86	27,01	91,72	64,01	102,17	118,50	44,00	163,00	69,84	3.111	45,49	449,20	428,57	Feb.		
2,45	3,19	467,96	81,50	108,38	26,87	88,90	59,60	105,12	120,20	44,00	163,00	70,76	3.111	46,05	443,00	396,40	Mar.		
2,39	3,10	473,95	79,11	108,45	26,71	86,14	53,43	107,39	122,50	44,00	163,00	67,17	...	45,89	472,50	388,13	Apr.		
2,36	3,08	469,02	79,85	112,18	26,80	95,59	48,43	100,70	122,50	44,00	163,00	65,98	3113	45,21	472,50	...	May		
2,36	3,03	477,12	79,93	111,70	26,47	91,69	52,75	94,01	122,50	44,00	161,80	66,76	3118	45,13	472,50	383,84	June		
2,12	2,80	477,82	81,60	114,70	26,10	78,13	50,50	93,26	122,50	44,00	153,90	68,08	3116	44,93	472,50	...	July		
2,19	3,03	477,82	88,33	123,20	26,65	76,67	45,52	94,80	122,50	44,00	151,30	72,36	3116	45,09	472,50	...	Aug.		
2,21	3,08	470,08	86,48	118,80	26,92	70,43	48,11	108,41	122,50	44,00	147,50	77,76	3116	45,29	472,50	...	Sept.		

* Average of Dubai, Fateh, U.K. Brent and West Texas Intermediate spot crude prices, reflecting relatively equal consumption of medium, light and heavy crudes worldwide since 1995.

Conversion factors: 1 metric ton = 7,33 barrels, 1 metric ton = 0,98421 long ton, 1 metric ton = 1,10231 short ton, 1 ounce = 31,1035 gram.

Source: IMF, International Financial Statistics.

59. Εναρμονισμένοι δείκτες τιμών καταναλωτή των χωρών μελών της Ευρωπαϊκής Ένωσης (ΕΕ)

Harmonized Indices of consumer prices of European Union (EU) member states

(1996 = 100)

Δείκτες και ετήσιες μεταβολές (%) - Indices and yearly changes (%)

Έτος ή μήνας	Ζώνη Ευρώ-11 Euro Area-11		ΕΕ-15 EU-15		Βέλγιο Belgium		Δανία Denmark		Γερμανία Germany		Ελλάδα Greece		Ισπανία Spain		Γαλλία France		Ιρλανδία Ireland		
	Δείκτης Index	(%)	Δείκτης Index	(%)	Δείκτης Index	(%)	Δείκτης Index	(%)	Δείκτης Index	(%)	Δείκτης Index	(%)	Δείκτης Index	(%)	Δείκτης Index	(%)	Δείκτης Index	(%)	
1996	100,0	2,2	100,0	2,4	100,0	1,8	100,0	2,1	100,0	1,2	100,0	7,9	100,0	3,6	100,0	2,1	100,0	2,2	
1997	101,6	1,6	101,7	1,7	101,5	1,5	101,9	1,9	101,5	1,5	105,4	5,4	101,9	1,9	101,3	1,3	101,2	1,2	
1998	102,7	1,1	103,0	1,3	102,4	0,9	103,3	1,3	102,1	0,6	110,2	4,5	103,7	1,8	102,0	0,7	103,4	2,1	
1997	Ιαν.	100,9	2,0	100,9	2,2	101,3	2,1	100,7	2,3	101,0	1,8	102,7	6,6	101,3	2,8	100,7	1,8	100,3	1,8
	Φεβρ.	101,2	1,8	101,2	2,0	101,2	1,9	101,1	2,1	101,4	1,6	102,3	6,5	101,2	2,5	101,0	1,7	100,9	1,7
	Μάρτ.	101,3	1,6	101,3	1,7	100,8	1,3	101,4	1,8	101,3	1,4	104,7	5,9	101,3	2,2	101,1	1,1	101,0	1,3
	Απρ.	101,2	1,3	101,4	1,5	101,1	1,1	101,6	1,7	101,0	1,2	105,6	5,7	101,3	1,6	101,1	1,0	101,1	1,6
	Μάιος	101,5	1,4	101,7	1,5	101,6	1,4	102,3	2,2	101,4	1,4	106,1	5,4	101,4	1,3	101,2	0,9	101,1	1,4
	Ιούν.	101,5	1,4	101,7	1,6	101,6	1,6	102,5	2,4	101,6	1,5	106,5	5,6	101,4	1,4	101,2	1,0	101,4	1,5
	Ιούλ.	101,6	1,5	101,7	1,7	101,8	1,9	101,9	2,0	101,9	1,6	104,3	5,2	101,6	1,5	101,1	1,1	101,2	1,5
	Αύγ.	101,8	1,7	101,9	1,8	101,6	1,7	102,1	2,0	102,0	1,8	104,5	5,6	102,1	1,7	101,4	1,6	100,9	0,6
	Σεπτ.	101,9	1,6	102,1	1,7	101,7	1,6	102,5	1,9	101,7	1,5	106,3	4,9	102,6	1,9	101,6	1,5	101,4	0,6
	Οκτ.	101,9	1,5	102,2	1,7	101,8	1,2	102,4	1,6	101,6	1,5	106,8	4,6	102,6	1,8	101,5	1,1	101,5	0,8
	Νοέμ.	102,0	1,6	102,3	1,8	101,9	1,3	102,5	1,6	101,6	1,6	107,3	5,0	102,7	1,9	101,7	1,4	101,9	1,1
	Δεκ.	102,1	1,5	102,4	1,6	101,7	0,9	102,3	1,6	101,8	1,4	108,1	4,5	103,0	1,9	101,7	1,2	102,2	1,0
1998	Ιαν.	102,0	1,1	102,2	1,3	101,8	0,5	102,4	1,7	101,7	0,7	107,1	4,3	103,2	1,9	101,3	0,6	101,5	1,2
	Φεβρ.	102,3	1,1	102,5	1,3	102,0	0,8	102,8	1,7	102,0	0,6	106,5	4,1	102,9	1,7	101,7	0,7	102,0	1,1
	Μάρτ.	102,4	1,1	102,7	1,3	101,8	1,0	103,0	1,6	101,8	0,5	109,2	4,3	103,0	1,7	101,9	0,8	102,5	1,5
	Απρ.	102,6	1,4	103,0	1,6	102,4	1,3	103,2	1,6	101,9	0,9	111,0	5,1	103,2	1,9	102,1	1,0	103,1	2,0
	Μάιος	102,8	1,3	103,2	1,6	102,9	1,3	103,7	1,4	102,3	0,9	111,4	5,0	103,4	2,0	102,2	1,0	103,5	2,4
	Ιούν.	102,9	1,4	103,3	1,5	102,8	1,2	103,7	1,2	102,4	0,8	111,7	4,9	103,4	2,0	102,3	1,1	104,0	2,6
	Ιούλ.	102,9	1,3	103,2	1,4	103,0	1,2	103,3	1,4	102,7	0,8	109,3	4,8	103,9	2,3	101,9	0,8	103,7	2,5
	Αύγ.	102,9	1,1	103,2	1,3	102,6	1,0	103,2	1,1	102,6	0,6	109,4	4,7	104,2	2,1	102,0	0,6	103,9	3,0
	Σεπτ.	102,9	1,0	103,3	1,2	102,5	0,8	103,6	1,1	102,2	0,5	111,6	5,0	104,2	1,6	102,1	0,5	104,2	2,8
	Οκτ.	102,8	0,9	103,3	1,1	102,5	0,7	103,5	1,1	102,0	0,4	111,6	4,5	104,2	1,6	102,0	0,5	104,1	2,6
	Νοέμ.	102,8	0,8	103,3	1,0	102,5	0,6	103,6	1,1	102,0	0,4	111,5	3,9	104,1	1,4	101,9	0,2	104,1	2,2
	Δεκ.	102,9	0,8	103,4	1,0	102,4	0,7	103,4	1,1	102,0	0,2	112,1	3,7	104,4	1,4	102,0	0,3	104,4	2,2
1999	Ιαν.	102,8	0,8	103,2	0,9	102,8	1,0	103,6	1,2	101,9	0,2	110,6	3,3	104,7	1,5	101,6	0,3	103,6	2,1
	Φεβρ.	103,1	0,8	103,4	1,0	103,0	1,0	104,1	1,3	102,1	0,1	109,8	3,1	104,8	1,8	102,0	0,3	104,3	2,3
	Μάρτ.	103,4	1,0	103,8	1,2	103,1	1,3	104,7	1,7	102,3	0,5	112,5	3,0	105,2	2,1	102,3	0,4	104,6	2,0
	Απρ.	103,7	1,1	104,2	1,2	103,5	1,1	105,0	1,7	102,7	0,8	113,9	2,6	105,6	2,3	102,6	0,5	105,2	2,0
	Μάιος	103,8	1,0	104,3	1,1	103,7	0,8	105,4	1,6	102,7	0,4	113,6	2,0	105,6	2,1	102,6	0,4	105,9	2,3
	Ιούν.	103,8	0,9	104,3	1,0	103,5	0,7	105,7	1,9	102,8	0,4	113,4	1,5	105,6	2,1	102,6	0,3	106,2	2,1
	Ιούλ.	104,0	1,1	104,3	1,1	103,7	0,7	105,4	2,0	103,3	0,6	111,0	1,6	106,1	2,1	102,3	0,4	105,7	1,9
	Αύγ.	104,1	1,2	104,4	1,2	103,5	0,9	105,7	2,4	103,3	0,7	110,9	1,4	106,6	2,3	102,5	0,5	106,4	2,4
	Σεπτ.	104,1	1,2	104,6	1,2	103,8	1,3	106,1	2,4	103,0	0,8	113,1	1,3	106,8	2,5	102,7	0,6	106,9	2,6
	Οκτ.	104,2	1,4	104,6	1,3	103,9	1,4	106,2	2,6	102,9	0,9	113,5	1,7	106,7	2,4	102,8	0,8	107,0	2,8
	Νοέμ.
	Δεκ.

Πηγή: EUROSTAT

Σημείωση: Οι ΕνΔΤΚ δημιουργήθηκαν σύμφωνα με τον Κανονισμό (ΕΚ) αριθ. 2494/95 του Συμβουλίου, ως μέτρο σύγκρισης του πληθωρισμού στις χώρες-μέλη της ΕΕ. Αν και αποτελούν την καλύτερη στατιστική βάση για διεθνείς συγκρίσεις του πληθωρισμού σε επίπεδο καταναλωτή, μερικές κατηγορίες δαπάνης, όπου υπάρχουν σημαντικές θεσμικές διαφορές μεταξύ των χωρών-μελών, όπως για παράδειγμα η υγεία και η εκπαίδευση, δεν έχουν καλυφθεί πλήρως.

59. Εναρμονισμένοι δείκτες τιμών καταναλωτή των χωρών μελών της Ευρωπαϊκής Ένωσης (ΕΕ) (συνέχεια)
Harmonized Indices of consumer prices of European Union (EU) member states (continued)

(1996 = 100)

Δείκτες και ετήσιες μεταβολές (%) - Indices and yearly changes (%)

Ιταλία Italy		Λουξεμβούργο Luxemburg		Ολλανδία Netherlands		Αυστρία Austria		Πορτογαλία Portugal		Φιλανδία Finland		Σουηδία Sweden		Ην. Βασίλειο Un. Kingdom		Year or month
Δείκτης Index	(%)	Δείκτης Index	(%)	Δείκτης Index	(%)	Δείκτης Index	(%)	Δείκτης Index	(%)	Δείκτης Index	(%)	Δείκτης Index	(%)	Δείκτης Index	(%)	
100,0	4,0	100,0	1,2	100,0	1,4	100,0	1,8	100,0	2,9	100,0	1,1	100,0	0,8	100,0	2,5 1996
101,9	1,9	101,4	1,4	101,9	1,9	101,2	1,2	101,9	1,9	101,2	1,2	101,9	1,8	101,8	1,8 1997
103,9	2,0	102,4	1,0	103,7	1,8	102,0	0,8	104,2	2,2	102,6	1,4	102,9	1,0	103,4	1,6 1998
101,2	2,6	100,7	1,3	100,4	1,7	100,6	1,2	101,1	2,8	100,1	0,9	100,4	1,3	100,6	2,1	Jan. 1997
101,3	2,3	101,0	1,5	100,6	1,4	101,1	1,4	101,2	2,4	100,2	0,6	100,4	1,1	100,9	2,0	Feb.
101,5	2,2	100,9	1,3	101,6	1,2	101,2	1,2	101,3	2,3	100,5	0,7	101,0	1,0	101,1	1,7	Mar.
101,6	1,9	100,9	1,1	101,7	1,0	101,1	1,2	101,4	1,6	100,9	0,9	101,7	1,3	101,4	1,5	Apr.
101,9	1,8	101,0	1,1	101,9	1,6	101,1	1,3	102,1	1,9	101,2	0,9	101,8	1,3	101,8	1,6	May
101,9	1,6	101,1	1,2	101,3	1,5	101,1	1,0	101,8	1,6	101,4	1,1	101,8	1,7	102,0	1,7	June
101,9	1,7	101,3	1,3	101,4	1,9	101,1	0,9	101,8	1,4	101,4	1,1	101,6	1,7	101,6	2,0	July
101,9	1,6	101,5	1,4	101,8	2,5	101,2	1,3	102,3	1,6	101,6	1,7	101,7	2,1	102,2	2,0	Aug.
102,0	1,6	101,8	1,7	102,9	2,5	101,1	1,2	102,2	1,5	101,7	1,6	103,0	2,6	102,5	1,8	Sept.
102,4	1,9	102,0	1,7	103,0	2,3	101,2	1,1	102,1	1,6	101,9	1,7	103,1	2,7	102,6	2,0	Oct.
102,7	1,8	102,1	1,5	103,0	2,5	101,5	1,1	102,6	1,9	101,8	1,8	102,9	2,7	102,6	1,9	Nov.
102,8	1,8	102,1	1,5	102,6	2,2	101,7	1,0	102,8	2,1	101,8	1,6	102,9	2,7	102,8	1,8	Dec.
103,1	1,9	102,2	1,5	102,0	1,6	101,8	1,2	102,7	1,6	101,9	1,8	102,5	2,1	102,1	1,5	Jan. 1998
103,4	2,1	102,1	1,1	102,7	2,1	102,1	1,0	102,5	1,3	101,9	1,7	102,4	2,0	102,4	1,6	Feb.
103,6	2,1	102,2	1,3	103,8	2,2	102,2	1,0	102,8	1,5	102,1	1,6	102,7	1,7	102,7	1,6	Mar.
103,8	2,2	102,0	1,1	104,2	2,5	102,3	1,2	103,6	2,2	102,6	1,7	103,1	1,4	103,3	1,9	Apr.
103,9	2,0	102,3	1,3	104,0	2,1	102,1	1,0	104,3	2,2	102,8	1,6	103,4	1,6	103,8	2,1	May
104,0	2,1	102,3	1,2	103,5	2,2	101,9	0,8	104,5	2,7	103,0	1,6	103,2	1,4	103,7	1,7	June
104,0	2,1	102,5	1,2	103,2	1,8	101,9	0,8	104,7	2,8	102,5	1,1	102,9	1,3	103,1	1,5	July
104,1	2,2	102,5	1,0	103,2	1,4	101,9	0,7	104,6	2,2	102,7	1,1	102,3	0,6	103,5	1,3	Aug.
104,1	2,1	102,5	0,7	104,2	1,3	101,7	0,6	104,4	2,2	103,1	1,4	102,9	-0,1	104,0	1,5	Sept.
104,3	1,9	102,5	0,5	104,5	1,5	101,9	0,7	104,7	2,5	103,0	1,1	103,2	0,1	103,9	1,4	Oct.
104,4	1,7	102,6	0,5	104,5	1,5	102,0	0,5	105,3	2,6	102,7	0,9	103,0	0,1	104,0	1,4	Nov.
104,5	1,7	102,5	0,4	104,1	1,5	102,2	0,5	105,7	2,8	102,6	0,8	102,9	0,0	104,3	1,6	Dec.
104,6	1,5	100,8	-1,4	104,1	2,1	102,1	0,3	105,3	2,5	102,4	0,5	102,5	0,0	103,7	1,6	Jan. 1999
104,8	1,4	102,7	0,6	104,8	2,0	102,3	0,2	105,3	2,7	102,8	0,9	102,6	0,2	103,9	1,5	Feb.
105,0	1,4	102,8	0,6	105,9	2,0	102,4	0,2	105,7	2,8	103,0	0,9	103,2	0,5	104,4	1,7	Mar.
105,2	1,3	103,3	1,3	106,2	1,9	102,4	0,1	106,4	2,7	103,9	1,3	103,4	0,3	104,9	1,5	Apr.
105,5	1,5	103,6	1,3	106,2	2,1	102,5	0,4	106,5	2,1	104,2	1,4	103,7	0,3	105,2	1,3	May
105,5	1,4	103,5	1,2	105,7	2,1	102,1	0,2	106,7	2,1	104,2	1,2	103,6	0,4	105,1	1,4	June
105,8	1,7	102,2	-0,3	105,1	1,8	102,2	0,3	106,7	1,9	103,9	1,4	103,1	0,2	104,4	1,3	July
105,8	1,6	103,9	1,4	105,8	2,5	102,4	0,5	106,5	1,8	104,0	1,3	103,1	0,8	104,8	1,3	Aug.
106,1	1,9	104,1	1,6	106,3	2,0	102,3	0,6	106,4	1,9	104,5	1,4	104,0	1,1	105,2	1,2	Sept.
106,3	1,9	104,4	1,9	106,4	1,8	102,7	0,8	106,6	1,8	104,6	1,6	104,2	1,0	105,1	1,2	Oct.
...	Nov.
...	Dec.

Source: EUROSTAT

Note: HICPs have been developed according to Council Regulation (EC) No 2494/95 as a comparable measure of inflation for EU. Though they provide the best statistical basis for international comparisons of consumer price inflation, some expenditure categories, where there are major institutional differences between member states, e.g. health and education, are not fully covered.

60. Κύριες κατηγορίες των εναρμονισμένων δεικτών τιμών καταναλωτή

Main categories of harmonized indices of consumer prices

Ετήσιοι ρυθμοί μεταβολής (%) - Annual rates of change (%)

Κατηγορία COICOP/HICP		Ζώνη Ευρώ-11 Euro Area-11	ΕΕ-15 EU-15	Βέλγιο Belgium	Δανία Denmark	Γερμανία Germany	Ελλάδα Greece	Ισπανία Spain	Γαλλία France	Ιρλανδία Ireland
Οκτώβριος 1999/Οκτώβριος 1998										
00.	ΕνΔΚΤ (Γενικός)	1,4	1,3	1,4	2,6	0,9	1,9	2,4	0,8	2,8
01.	Διατροφή και μη αλκοολούχα ποτά	-0,1	-0,2	0,1	0,7	-1,8	3,0	1,3	0,3	2,4
02.	Αλκοολούχα ποτά και καπνός	2,5	3,5	2,2	1,5	1,7	5,3	5,7	3,3	3,3
03.	Ένδυση και υπόδηση	0,8	0,0	0,6	-3,9	0,3	1,8	2,2	0,1	-6,2
04.	Στέγαση	1,8	1,9	2,4	5,0	2,1	1,2	2,5	0,0	5,3
05.	Διαρκή αγαθά, είδη νοικοκυριού και υπηρεσίες	0,8	0,6	1,3	1,6	0,2	1,5	1,7	0,3	3,3
06A.	Υγεία	1,8	1,9	0,4	1,8	0,7	0,7	2,1	1,7	5,0
07.	Μεταφορές	3,7	3,5	4,7	4,9	4,4	-1,8	4,3	2,7	4,7
08.	Επικοινωνίες	-4,9	-4,8	-6,9	-1,4	-9,3	-8,3	-1,7	0,0	-8,2
09.	Αναψυχή, πολιτιστικές δραστηριότητες	-0,2	0,0	0,2	2,2	-0,8	1,9	0,7	-0,8	3,3
10A.	Εκπαίδευση	2,2	3,4	...	1,4	3,9	3,5	3,4	1,5	5,7
11.	Ξενοδοχεία, καφέ και εστιατόρια	2,2	2,5	1,5	3,0	1,2	5,9	3,7	1,5	4,0
12.	Διάφορα αγαθά και υπηρεσίες	1,8	1,9	1,5	2,8	1,5	2,2	2,5	0,6	4,2
Οκτώβριος 1998/Οκτώβριος 1997										
00.	ΕνΔΚΤ (Γενικός)	0,9	1,1	0,7	1,1	0,4	4,5	1,6	0,5	2,6
01.	Διατροφή και μη αλκοολούχα ποτά	0,8	1,0	0,4	0,1	0,1	4,8	1,2	0,4	4,5
02.	Αλκοολούχα ποτά και καπνός	2,8	3,2	1,4	1,8	2,6	7,6	1,2	2,5	4,4
03.	Ένδυση και υπόδηση	1,1	0,6	1,3	-3,2	0,3	5,4	2,3	0,0	-3,9
04.	Στέγαση	0,6	0,9	0,9	2,7	0,1	2,1	0,7	0,4	1,6
05.	Διαρκή αγαθά, είδη νοικοκυριού και υπηρεσίες	1,3	1,1	0,9	1,9	0,8	6,3	2,3	1,0	3,2
06A.	Υγεία	3,7	3,5	1,6	1,5	2,9	-6,7	3,6	1,5	6,5
07.	Μεταφορές	-0,2	0,1	-0,5	0,9	-0,4	1,2	-0,7	-0,6	0,2
08.	Επικοινωνίες	-0,6	-0,7	-0,1	-4,3	-2,1	1,4	6,0	-0,1	-6,4
09.	Αναψυχή, πολιτιστικές δραστηριότητες	1,3	1,1	0,9	1,1	1,3	4,8	3,1	1,0	2,4
10A.	Εκπαίδευση	2,6	4,1	...	4,5	4,3	4,4	3,0	1,8	3,0
11.	Ξενοδοχεία, καφέ και εστιατόρια	2,2	2,8	2,3	2,6	1,6	8,2	3,4	1,9	4,1
12.	Διάφορα αγαθά και υπηρεσίες	0,8	1,4	1,4	2,2	0,2	5,4	2,6	0,3	4,8

Πηγή: EUROSTAT

60. Κύριες κατηγορίες των εναρμονισμένων δεικτών τιμών καταναλωτή

Main categories of harmonized indices of consumer prices

Ετήσιοι ρυθμοί μεταβολής (%) - Annual rates of change (%)

Ιταλία Italy	Λουξεμβούργο Luxemburg	Ολλανδία Netherlands	Αυστρία Austria	Πορτογαλία Portugal	Φιλανδία Finland	Σουηδία Sweden	Ηνωμένο Βασίλειο United Kingdom		Κατηγορία COICOP/HICP
October 1999/October 1998									
1,9	1,9	1,8	0,8	1,8	1,6	1,0	1,2	HICP (all-items index)	00.
0,4	0,8	0,6	-0,8	1,2	-0,5	1,3	-1,6	Food and non-alcoholic beverages	01.
2,1	2,3	2,2	1,2	4,9	2,2	1,5	7,1	Alcoholic beverages and tobacco	02.
2,1	1,1	-1,0	0,0	-0,1	0,5	1,9	-5,5	Clothing and footwear	03.
2,8	3,7	2,7	1,4	1,0	2,4	-0,6	2,1	Housing, water, electricity, gas and other fuels	04.
1,2	2,5	2,1	0,7	1,9	1,3	0,5	-0,6	Furnishings, household equipment and routine maintenance of the house	05.
2,3	1,1	2,0	1,9	2,3	1,2	2,8	2,2	Health	06A.
3,8	3,8	4,0	3,4	2,9	4,2	2,4	2,7	Transport	07.
-2,4	-6,8	-7,9	-4,8	-3,1	-1,2	-3,4	-4,2	Communications	08.
0,4	0,0	1,4	-0,1	-0,6	-0,1	0,5	0,6	Recreation and culture	09.
1,4	0,0	3,0	1,5	2,1	0,4	4,2	5,7	Education	10A.
2,8	1,1	3,1	1,4	2,7	2,4	2,4	3,2	Hotels, cafes and restaurants	11.
3,1	1,6	2,7	0,9	3,8	3,0	2,4	2,7	Miscellaneous goods and services	12.
October 1998/October 1997									
1,9	0,5	1,5	0,7	2,5	1,1	0,1	1,3	HICP (all-items index)	00.
1,4	2,0	1,7	1,0	4,7	0,1	0,7	1,2	Food and non-alcoholic beverages	01.
4,7	3,9	4,7	-0,1	6,1	0,9	-5,1	5,0	Alcoholic beverages and tobacco	02.
2,7	1,3	2,2	0,4	-5,9	-0,9	-1,3	-4,2	Clothing and footwear	03.
1,7	-0,7	1,9	0,7	2,5	1,5	0,4	2,1	Housing, water, electricity, gas and other fuels	04.
1,8	1,2	1,9	1,1	2,0	1,1	0,5	-0,3	Furnishings, household equipment and routine maintenance of the house	05.
5,5	1,2	-0,2	1,7	4,0	1,4	1,9	4,8	Health	06A.
0,5	-1,9	-0,6	-0,8	3,4	1,1	-0,4	1,1	Transport	07.
0,0	-10,9	2,4	-2,9	-4,8	1,1	4,4	-2,7	Communications	08.
1,6	1,5	0,6	1,6	1,2	1,8	-0,1	0,0	Recreation and culture	09.
2,0	10,0	2,8	2,4	3,9	2,8	8,1	6,0	Education	10A.
2,7	1,1	2,5	1,4	3,2	2,5	1,9	3,9	Hotels, cafes and restaurants	11.
1,4	0,8	2,0	0,1	3,5	2,0	2,4	4,1	Miscellaneous goods and services	12.

Source: EUROSTAT

61. Μέσες τιμές (fixing) ξένων συναλλαγμάτων σε δραχμές
Average (fixing) rates of foreign exchange in Greek Drachma

Δραχμές

Έτος, μήνας, ημέρα	Ευρώ Euro	Δολάριο ΗΠΑ US Dollar	Κορώνα Δανίας Danish Kroner	Λίρα Αγγλίας Pound Sterling	Κορώνα Σουηδίας Swedish Kronor	Γιεν Ιαπωνίας (100) Japanese Yen	Φράγκο Ελβετίας Swiss Franc	Κορώνα Νορβηγίας Nerwegian Kroner	Λίρα Κύπρου Cyprus Pound	Δολάριο Καναδά Canadian Dollar	Δολάριο Αυστραλίας Australian Dollar	
1988	167,584	141,861	21,082	252,298	23,145	110,748	97,019	21,758	303,892	115,354	111,419	
1989	178,825	162,420	22,245	265,898	25,202	117,864	99,348	23,519	328,566	137,176	128,576	
1990	201,996	158,515	25,670	282,746	26,818	109,621	114,497	25,354	346,832	135,824	123,713	
1991	225,398	182,265	28,503	321,241	30,129	135,573	127,113	28,094	393,533	159,077	141,902	
1992	246,604	190,707	31,651	335,632	32,841	150,753	135,931	30,715	423,709	157,700	140,020	
1993	267,989	229,250	35,380	344,274	29,474	207,208	155,243	32,308	461,246	177,576	155,615	
1994	287,183	242,603	38,186	371,252	31,452	237,501	177,639	34,389	493,972	177,722	177,397	
1995	299,538	231,663	41,377	365,569	32,551	247,569	196,209	36,575	512,863	168,816	171,758	
1996	301,477	240,712	41,532	376,007	35,891	221,473	194,988	37,287	517,015	176,465	188,375	
1997	308,425	273,058	41,352	447,174	35,763	226,105	188,174	38,623	531,718	197,200	202,899	
1998	331,498	295,529	44,126	489,524	37,193	226,488	203,914	39,139	570,950	199,632	186,088	
1999	325,757	305,647	43,817	494,448	36,987	269,989	203,536	39,193	563,153	205,638	197,277	
1998	Μάιος	340,676	306,931	45,393	502,190	39,873	227,261	207,465	41,163	586,360	212,253	193,303
	Ιούν.	335,276	304,133	44,558	501,816	38,463	216,773	203,508	40,127	578,481	207,542	183,704
	Ιούλ.	329,146	299,429	43,723	492,054	37,491	212,903	197,806	39,280	567,852	201,719	185,009
	Αύγ.	331,970	300,994	44,206	491,517	37,011	208,116	201,370	38,944	572,250	196,441	177,674
	Σεπτ.	338,382	293,049	45,205	492,309	37,086	217,662	208,917	38,673	581,120	192,475	172,297
	Οκτ.	339,159	281,738	45,277	477,658	35,974	233,220	210,884	37,918	581,592	182,804	174,143
	Νοέμ.	330,675	282,694	44,235	469,832	35,366	234,906	204,319	37,945	568,088	183,405	179,360
	Δεκ.	329,723	280,365	44,181	468,348	34,810	239,230	206,304	36,927	566,321	181,725	173,688
1999	Ιαν.	323,579	278,776	43,481	460,226	35,671	246,305	201,509	37,406	556,111	183,117	176,121
	Φεβρ.	321,989	286,855	43,307	467,347	36,135	246,414	201,424	37,207	554,458	191,319	183,392
	Μάρτ.	322,423	296,180	43,387	479,692	36,066	247,523	202,072	37,889	556,200	194,947	186,597
	Απρ.	325,725	304,362	43,834	490,038	36,569	254,402	203,381	39,198	563,128	204,314	195,553
	Μάιος	325,253	305,626	43,765	493,495	36,245	250,647	202,901	39,502	562,138	209,046	202,438
	Ιούν.	324,217	312,294	43,635	498,429	36,695	258,557	203,244	39,672	561,499	212,444	205,085
	Ιούλ.	324,955	313,950	43,685	493,982	37,162	262,603	202,593	39,717	563,253	211,125	206,320
	Αύγ.	326,419	307,711	43,888	494,164	37,278	271,757	203,904	39,485	564,497	205,875	198,173
	Σεπτ.	326,986	311,230	43,995	505,150	37,861	290,892	204,160	39,724	565,850	210,441	201,881
	Οκτ.	329,128	307,174	44,285	509,271	37,693	289,481	206,510	39,683	569,042	207,932	200,327
1	Οκτ. '99	328,600	306,340	44,200	505,080	37,662	289,410	205,685	39,880	566,300	209,180	201,310
4	Οκτ. '99	328,700	306,350	44,256	507,460	37,552	289,520	206,680	39,870	566,000	207,840	201,810
5	Οκτ. '99	328,550	307,510	44,208	507,780	37,782	288,500	206,235	39,898	568,300	210,280	203,560
6	Οκτ. '99	328,370	305,170	44,190	505,540	37,760	284,550	206,650	39,832	568,780	207,840	201,900
7	Οκτ. '99	328,600	306,650	44,210	507,380	37,678	284,080	206,230	39,710	566,160	208,860	202,700
8	Οκτ. '99	328,400	307,790	44,182	508,040	37,728	286,520	206,005	39,504	568,500	208,960	202,285
11	Οκτ. '99	328,320	308,690	44,174	511,340	37,826	289,300	205,880	39,544	568,500	209,600	201,665
12	Οκτ. '99	328,600	308,210	44,214	508,800	37,794	289,960	206,005	39,526	568,840	209,000	201,235
13	Οκτ. '99	328,800	305,660	44,246	505,300	37,710	283,620	206,600	39,578	568,920	206,760	200,395
14	Οκτ. '99	328,950	305,440	44,264	505,400	37,606	285,500	206,765	39,492	567,800	205,900	197,900
15	Οκτ. '99	329,100	303,260	44,278	504,840	37,504	286,480	207,205	39,430	567,620	204,540	196,960
18	Οκτ. '99	329,240	303,180	44,300	506,200	37,132	288,500	207,350	39,354	568,020	204,080	194,890
19	Οκτ. '99	329,250	304,540	44,310	508,600	37,312	288,560	207,300	39,354	569,240	203,500	196,670
20	Οκτ. '99	329,600	305,720	44,350	509,900	37,490	287,710	207,090	39,590	570,280	205,500	198,415
21	Οκτ. '99	329,750	306,750	44,362	510,840	37,472	288,400	207,065	39,600	570,500	205,720	198,540
22	Οκτ. '99	329,850	305,650	44,374	513,000	37,664	290,410	206,710	39,700	571,280	206,200	198,925
25	Οκτ. '99	329,850	309,840	44,380	513,540	37,960	293,000	206,250	39,898	571,260	209,100	201,100
26	Οκτ. '99	329,950	310,320	44,388	514,900	38,058	296,600	206,415	39,970	570,600	210,700	202,345
27	Οκτ. '99	330,020	310,840	44,408	514,500	38,158	298,330	206,285	39,980	571,700	210,680	201,170
29	Οκτ. '99	330,050	316,040	44,412	516,980	38,014	300,660	205,895	39,958	572,240	214,400	202,770

Πηγή: Ημερήσιο Δελτίο Συναλλαγμάτων Τράπεζας της Ελλάδος

* Από τον Ιανουάριο του 1999 η Ευρωπαϊκή Νομισματική Μονάδα αντικαταστάθηκε από το Ευρώ.

61. Μέσες τιμές (fixing) Ξένων συναλλαγμάτων σε δραχμές (συνέχεια)
Average (fixing) rates of foreign exchange in Greek drachma (continued)

											<i>Drachmas</i>	
Μάρκο Γερμανίας	Φράγκο Γαλλίας	Λίρα Ιρλανδίας	Φράγκο Βελγίου	Φράγκο Λουξεμ- βούργου	Φιορίνι Ολλανδίας	Λίρα Ιταλίας (100) Italian Lira	Σελίνι Αυστρίας	Μάρκο Φιλανδίας	Πεσέτα Ισπανίας	Εσκούδο Πορτογαλίας	Year, Month, Day	
Deutsche Mark	French Franc	Irish Pound	Belgian Franc	Flux	Netherlands Guilder		Austrian Schilling	Finnish Mark	Spanish Pesetas	Portuguese Escudo		
80,783	23,820	216,066	3,860	-	71,799	10,904	11,493	-	1,219	0,984 1988	
86,460	25,487	230,370	4,127	-	76,661	11,849	12,289	-	1,374	1,032 1989	
98,240	29,162	262,661	4,754	-	87,211	13,251	13,967	-	1,560	1,114 1990	
109,850	32,310	293,459	5,337	-	97,505	14,696	15,617	-	1,755	1,261 1991	
122,275	36,081	324,746	5,941	-	108,623	15,512	17,381	-	1,867	1,414 1992	
138,645	40,480	336,021	6,635	-	123,439	14,593	19,709	-	1,806	1,428 1993	
149,630	43,753	363,029	7,263	-	133,442	15,051	21,271	-	1,813	1,463 1994	
161,747	46,459	371,613	7,863	-	144,417	14,239	22,994	-	1,860	1,546 1995	
160,041	47,068	385,476	7,778	-	142,852	15,607	22,750	-	1,902	1,561 1996	
157,498	46,793	414,164	7,634	-	139,964	16,038	22,384	-	1,866	1,559 1997	
168,022	50,123	421,055	8,145	-	149,068	17,024	23,885	-	1,980	1,640 1998	
166,557	49,661	413,626	8,075	8,075	147,822	16,824	23,674	54,788	1,958	1,625 1999	
172,971	51,576	435,520	8,384	-	153,460	17,538	24,584	-	2,036	1,687	May 1998	
169,690	50,612	427,754	8,227	-	150,563	17,227	24,122	-	1,999	1,657	June	
166,561	49,687	419,052	8,078	-	147,763	16,898	23,677	-	1,963	1,628	July	
168,324	50,219	422,850	8,165	-	149,297	17,064	23,922	-	1,984	1,645	Aug.	
172,080	51,329	430,929	8,343	-	152,585	17,423	24,459	-	2,028	1,679	Sept.	
172,123	51,344	429,524	8,344	-	152,652	17,403	24,480	-	2,026	1,678	Oct.	
168,190	50,153	418,436	8,152	-	149,148	16,993	23,905	-	1,978	1,640	Nov.	
168,003	50,104	417,489	8,146	-	149,092	16,972	23,892	-	1,976	1,639	Dec.	
165,443	49,329	410,860	8,021	8,021	146,834	16,711	23,515	54,422	1,945	1,614	Jan. 1999	
164,631	49,087	408,842	7,982	7,982	146,113	16,629	23,400	54,155	1,935	1,606	Feb.	
164,852	49,153	409,393	7,993	7,993	146,309	16,652	23,432	54,228	1,938	1,608	Mar.	
166,540	49,657	413,585	8,075	8,075	147,808	16,822	23,671	54,783	1,958	1,625	Apr.	
166,299	49,584	412,986	8,063	8,063	147,593	16,798	23,637	54,704	1,955	1,622	May	
165,770	49,427	411,671	8,037	8,037	147,124	16,744	23,562	54,529	1,949	1,617	June	
166,147	49,539	412,607	8,055	8,055	147,458	16,783	23,615	54,653	1,953	1,621	July	
166,896	49,762	414,467	8,092	8,092	148,122	16,858	23,722	54,900	1,962	1,628	Aug.	
167,186	49,849	415,187	8,106	8,106	148,380	16,888	23,763	54,995	1,965	1,631	Sept.	
168,280	50,175	417,906	8,159	8,159	149,352	16,998	23,919	55,355	1,978	1,642	Oct.	
168,011	50,095	417,236	8,146	8,146	149,112	16,971	23,880	55,267	1,975	1,639	... 1 Oct. '99	
168,062	50,110	417,363	8,148	8,148	149,158	16,976	23,880	55,283	1,976	1,640	... 4 Oct. '99	
167,985	50,087	417,172	8,145	8,145	149,089	16,968	23,877	55,258	1,975	1,639	... 5 Oct. '99	
167,893	50,060	416,944	8,140	8,140	149,008	16,959	23,864	55,228	1,974	1,638	... 6 Oct. '99	
168,011	50,095	417,236	8,146	8,146	149,122	16,971	23,880	55,267	1,975	1,639	... 7 Oct. '99	
167,908	50,064	416,982	8,141	8,141	149,021	16,960	23,866	55,233	1,974	1,638	... 8 Oct. '99	
167,867	50,052	416,880	8,139	8,139	148,985	16,956	23,860	55,219	1,973	1,638	... 11 Oct. '99	
168,011	50,095	417,236	8,146	8,146	149,112	16,971	23,880	55,267	1,975	1,639	... 12 Oct. '99	
329,580	50,125	417,490	8,151	8,151	149,203	16,981	23,895	55,300	1,976	1,640	... 13 Oct. '99	
329,850	50,148	417,680	8,155	8,155	149,271	16,989	23,906	55,325	1,977	1,641	... 14 Oct. '99	
329,810	50,171	417,871	8,158	8,158	149,339	16,997	23,917	55,351	1,978	1,642	... 15 Oct. '99	
330,180	50,192	418,049	8,162	8,162	149,403	17,004	23,927	55,374	1,979	1,642	... 18 Oct. '99	
330,250	50,194	418,061	8,162	8,162	149,407	17,004	23,928	55,376	1,979	1,642	... 19 Oct. '99	
330,450	50,247	418,506	8,171	8,171	149,566	17,022	23,953	55,435	1,981	1,644	... 20 Oct. '99	
330,580	50,270	418,696	8,174	8,174	149,634	17,030	23,964	55,460	1,982	1,645	... 21 Oct. '99	
330,250	50,285	418,823	8,177	8,177	149,679	17,035	23,971	55,477	1,982	1,645	... 22 Oct. '99	
330,610	50,285	418,823	8,177	8,177	149,679	17,035	23,971	55,477	1,982	1,645	... 25 Oct. '99	
330,620	50,301	418,950	8,179	8,179	149,725	17,040	23,978	55,494	1,983	1,646	... 26 Oct. '99	
330,300	50,311	419,039	8,181	8,181	149,757	17,044	23,983	55,505	1,983	1,646	... 27 Oct. '99	
329,800	50,316	419,077	8,182	8,182	149,770	17,046	23,986	55,510	1,984	1,646	... 29 Oct. '99	

Source: Bank of Greece, Daily Quotation.

* Since January 1999 the European Currency Unit replaced by Euro.

62. Ελλάδα: Εναρμονισμένος δείκτης τιμών καταναλωτή - βασικές κατηγορίες
Greece: Harmonized consumer price index - basic categories
 (1996=100)

Έτος και μήνας	Γενικός	Διατροφή και μη αλκοολούχα ποτά	Αλκοολούχα ποτά και καπνός	Ένδυση και υπόδηση	Στέγαση	Διαρκή αγαθά, είδη νοικοκυριού και υπηρεσίες	Υγεία	Μεταφορές	Επικοινωνίες	Αναψυχή πολιτιστικές δραστηριότητες	Εκπαίδευση	Ξενοδοχεία, καφέ και εστιατόρια	Άλλα αγαθά και υπηρεσίες
Year and month	All items	Food and non-alcoholic beverages	Alcoholic beverages and tobacco	Clothing and footwear	Housing, water, electricity, gas and other fuels	Furnishings, household equipment and routine maintenance of the house	Health	Transport	Communications	Recreation and culture	Education	Hotels, cafes and restaurants	Miscellaneous goods and services
Στάθμιση Weights	1000,0	235,0	40,0	119,3	138,2	90,6	13,5	135,5	19,5	49,0	13,2	86,2	60,0
1995	92,7	93,7	91,0	91,5	91,9	94,0	98,8	94,8	90,8	94,0	91,6	91,0	89,4
1996	100,0	100,0	100,0	100,0	100,0	100,0	100,0	100,0	100,0	100,0	100,0	100,0	100,0
1997	105,4	104,4	108,7	106,8	102,3	105,8	97,5	105,2	104,7	106,6	107,7	107,6	108,6
1998	110,2	108,8	117,4	112,9	105,4	111,7	83,4	108,2	106,3	111,9	114,5	115,5	114,8
1998 Ιαν. – Jan.	107,1	107,4	112,3	104,2	103,6	105,8	83,7	106,5	106,3	108,6	112,8	114,2	110,6
Φεβρ. – Feb.	106,5	107,3	117,6	100,9	103,9	105,3	83,8	105,9	106,3	109,2	112,8	110,3	111,7
Μάρτ. – Mar.	109,2	108,2	117,6	114,1	104,4	110,4	83,9	106,8	106,3	110,3	112,8	111,1	113,0
Απρ. – Apr.	111,0	109,7	117,7	114,2	105,4	111,6	84,2	110,3	106,3	111,5	112,8	117,8	114,8
Μάιος – May	111,4	111,8	117,8	114,5	105,9	112,8	84,3	110,3	106,3	111,6	112,8	114,8	114,5
Ιούν. – June	111,7	110,8	117,9	116,7	106,1	114,0	83,0	110,0	106,3	112,1	112,8	115,4	115,4
Ιούλ. – July	109,3	107,0	117,9	106,3	106,6	110,0	83,0	110,5	106,3	111,6	112,8	115,9	115,1
Αύγ. – Aug.	109,4	106,9	118,0	106,3	107,0	110,2	83,0	110,3	106,3	112,3	112,9	116,0	115,1
Σεπτ. – Sept.	111,6	108,4	118,0	116,9	107,1	114,9	83,1	109,4	106,4	113,4	117,6	116,2	116,1
Οκτ. – Oct.	111,6	108,3	118,0	120,0	105,9	115,2	83,1	107,7	106,4	113,8	117,8	116,6	116,1
Νοέμ. – Nov.	111,5	109,2	118,0	120,2	104,6	115,2	83,1	106,4	106,4	113,9	118,0	116,3	117,0
Δεκ. – Dec.	112,1	110,1	118,0	120,3	104,6	115,1	83,1	104,7	106,4	114,1	118,0	121,2	118,8
1999 Ιαν. – Jan.	110,8	111,9	118,9	109,4	103,9	111,5	83,1	104,6	104,0	113,0	118,0	122,4	117,4
Φεβρ. – Feb.	110,2	112,3	120,9	106,4	103,8	110,7	83,2	104,4	104,0	115,0	118,0	118,2	117,1
Μάρτ. – Mar.	112,7	112,7	122,8	120,3	104,9	115,4	83,3	104,9	101,2	115,6	118,0	119,3	117,8
Απρ. – Apr.	113,9	112,8	122,9	120,3	106,1	115,6	83,3	107,2	101,2	115,6	118,0	125,5	119,1
Μάιος – May	113,8	113,6	122,9	120,5	106,4	116,3	83,4	107,4	101,2	115,7	118,0	121,6	118,0
Ιούν. – June	113,7	112,0	122,9	121,9	106,5	116,7	83,4	107,5	101,2	115,6	118,0	121,7	118,2
Ιούλ. – July	111,3	108,4	122,9	110,8	106,8	112,2	83,7	108,4	101,3	114,8	118,0	122,9	117,6
Αύγ. – Aug.	111,2	107,6	122,9	110,8	106,9	112,3	83,7	108,9	101,3	114,8	118,0	123,1	117,9
Σεπτ. – Sept.	113,3	110,8	123,7	120,9	107,1	116,7	83,7	106,0	97,6	115,7	121,2	123,6	118,6
Οκτ. – Oct.	113,7	111,5	124,2	122,2	107,2	116,9	83,7	105,8	97,6	116,0	121,9	123,5	118,6
Νοέμ. – Nov.
Δεκ. – Dec.

Πηγή/Source: ΕΣΥΕ/NSRG

Σημειώσεις: (1) Οι συντελεστές στάθμισης αναφέρονται στο έτος 1994=100 και βασίζονται στην έρευνα οικογενειακών προϋπολογισμών 1993-1994.
 (2) Ο ΕΝΔΤΚ δημιουργήθηκε σαν συγκριτικό μέτρο εκτίμησης του πληθωρισμού στις χώρες-μέλη της ΕΕ. Χρησιμοποιείται για την παρακολούθηση της σταθερότητας των τιμών σύμφωνα με τη συνθήκη του Μάαστριχτ. Από τον Ιανουάριο 1999 θα χρησιμοποιείται από την Ευρωπαϊκή Κεντρική Τράπεζα (ΕΚΤ) για τη μέτρηση του πληθωρισμού στην περιοχή της Νομισματικής Ένωσης.
 Ο ΕΝΔΤΚ άρχισε επίσημα τον Ιανουάριο 1996 και κατασκευάζεται σύμφωνα με τον κανονισμό του Συμβουλίου Υπουργών της ΕΕ, (EC No 2494/95). Ο Κανονισμός αυτός ορίζει την νομική βάση για την καθιέρωση εναρμονισμένης μεθοδολογίας για την κατάρτιση των δεικτών τιμών καταναλωτή στα κράτη-μέλη της ΕΕ, σε συνεργασία με τη EUROSTAT (γραφείο στατιστικής ΕΕ) και την ΕΚΤ.
 Ο ΕΝΔΤΚ δεν προορίζεται να αντικαταστήσει τον εθνικό ΔΤΚ, ο οποίος καταρτίζεται νόμιμα για εγχώριους σκοπούς και ικανοποιεί πλήρως τις ανάγκες του Έλληνα καταναλωτή. Ωστόσο στην πράξη υπάρχουν σημαντικές αλληλεπικαλύψεις μεταξύ των δύο δεικτών.
 Η κάλυψη των δεικτών και των συντελεστών στάθμισης βασίζονται στην διεθνή ταξινόμηση της δαπάνης των καταναλωτών γνωστής ως COICOP (ταξινόμηση της ατομικής κατανάλωσης με βάση τον σκοπό). Συνεπώς αποτελούν την καλύτερη στατιστική βάση για διεθνείς συγκρίσεις του πληθωρισμού σε επίπεδο καταναλωτή σε όλη την Ευρωπαϊκή Οικονομική περιοχή. Έως τώρα σημαντική πρόοδος έχει γίνει στην εναρμόνιση των μεθοδολογιών, ωστόσο, μερικές δύσκολες κατηγορίες, όπου υπάρχουν σημαντικές θεσμικές διαφορές μεταξύ των χωρών-μελών, όπως παράδειγμα στην υγεία και την εκπαίδευση, δεν έχουν καλυφθεί πλήρως. Αυτό σημαίνει ότι δεν υπάρχει "ενιαίο καλάθι" για όλες τις χώρες-μέλη. Περισσότερες λεπτομέρειες για τους ΕΝΔΤΚ υπάρχουν στο έγγραφο COM(98) 104 final "Έκθεση της Επιτροπής προς το Συμβούλιο για την εναρμόνιση των δεικτών τιμών καταναλωτή στην Ευρωπαϊκή Ένωση", Μάρτιος '98.

Notes: (1) The weights used in the compilation of the HICP refer to the year 1994, and are based on the 1993-94 Household Expenditure Survey.
 (2) The HICP has been developed as a comparable measure of inflation for Member States of EU. It is used to monitor performance against the convergence criterion for price stability in the Maastricht Treaty. From January 1999, it will be used by the ECB for measuring inflation for the Monetary Union area.
 The HICP series starts officially in January 1996 and is constructed according to (COICOP/HICP) Council regulation (EC) No 2494/95. This framework regulation sets the legal basis for the establishment of a harmonized methodology for compiling consumer price indices in EU member states in collaboration with EUROSTAT, the Statistical Office of the EU and the ECB.
 The HICP is not intended to replace the national CPI, which has been legally constructed for domestic purposes and satisfies the needs of the Greek consumer. In practice, though, there are significant overlaps between the two indices.
 The coverage of the HICP indices and weights is based on the international classification of consumer's expenditure known as COICOP/HICP (Classification of Individual Consumption by Purpose). Therefore, they provide the best statistical basis for international comparisons of consumer price inflation across the European Economic Area. A considerable progress has been made so far in harmonizing methodologies. However, some difficult categories, where there are major institutional differences between member states, e.g., health and educational services, are not yet fully covered. That means that there is no "uniform basket" applying to all Member States.
 More details about HICPs can be found in document COM(98) 104 final "Commission report to the Council on harmonization of consumer price indices in the European Union", March '98.