

ΤΡΑΠΕΖΑ ΤΗΣ ΕΛΛΑΔΟΣ  
BANK OF GREECE



ΜΗΝΙΑΙΟ ΣΤΑΤΙΣΤΙΚΟ ΔΕΛΤΙΟ  
MONTHLY STATISTICAL BULLETIN

ΤΡΑΠΕΖΑ ΤΗΣ ΕΛΛΑΔΟΣ - ΜΗΝΙΑΙΟ ΣΤΑΤΙΣΤΙΚΟ ΔΕΛΤΙΟ - ΜΑΪΟΣ - ΙΟΥΝΙΟΣ 2001

ΜΑΪΟΣ - MAY - ΙΟΥΝΙΟΣ - JUNE 2001

ΤΡΑΠΕΖΑ ΤΗΣ ΕΛΛΑΔΟΣ  
ΔΙΕΥΘΥΝΣΗ ΟΙΚΟΝΟΜΙΚΩΝ ΜΕΛΕΤΩΝ

BANK OF GREECE  
ECONOMIC RESEARCH DEPARTMENT



ΜΗΝΙΑΙΟ ΣΤΑΤΙΣΤΙΚΟ ΔΕΛΤΙΟ  
MONTHLY STATISTICAL BULLETIN

ΤΟΜΟΣ 66ος – ΑΡΙΘ. 5 – 6  
VOLUME LXVI – Νᾶ 5 – 6

ΜΑΪΟΣ – ΙΟΥΝΙΟΣ 2001  
MAY – JUNE 2001

## ΣΥΜΒΟΛΙΣΜΟΙ ΚΑΙ ΣΥΝΤΜΗΣΕΙΣ

- Οι χιλιάδες, τα εκατομμύρια και τα δισεκατομμύρια χωρίζονται με τελεία (.), τα δεκαδικά με υποδιαστολή (,).
- Η παύλα (–) υποδηλώνει στοιχεία ανύπαρκτα ή ασήμαντα και οι τρεις τελείες (...) στοιχεία που δεν είναι διαθέσιμα.
- Οι τίτλοι ελληνικών ή διεθνών οργανισμών και υπηρεσιών καθώς και ορισμένοι γνωστοί όροι συχνά εμφανίζονται με τα αρχικά τους, ως εξής :

ΑΕ	: Ανώνυμη Εταιρία
ΑΝ	: Αναγκαστικός Νόμος
ΑΤΕ	: Αγροτική Τράπεζα της Ελλάδος
ΓΑΚ	: Γενικό Λογιστήριο του Κράτους
ΔΕΗ	: Δημόσια Επιχείρηση Ηλεκτρισμού
ΔΝΤ	: Διεθνές Νομισματικό Ταμείο
ΕΔ	: Ελληνικό Δημόσιο
ΕΚ	: Ευρωπαϊκές κοινότητες
ΕΚΤ	: Εθνική Κτηματική Τράπεζα της Ελλάδος
ΕΛΕΓΕΠ	: Ειδικός Λογαριασμός Εγγυήσεων Γεωργικών Προϊόντων
ΕΕ	: Ευρωπαϊκή Ένωση
ΕΟΠ	: Εθνικός Οργανισμός Προνοίας
ΕΠΕ	: Εταιρεία Περιορισμένης Ευθύνης
ΕΣΥΕ	: Εθνική στατιστική Υπηρεσία της Ελλάδος
ΕΤΒΑ	: Ελληνική Τράπεζα Βιομηχανικής Ανάπτυξης
ΕΤΕ	: Εθνική Τράπεζα της Ελλάδος
ΕΤΕΒΑ	: Εθνική Τράπεζα Επενδύσεων Βιομηχανικής Ανάπτυξης
ΕΤΝΣ	: Ευρωπαϊκό Ταμείο Νομισματικής Συνεργασίας
ΕΤΠΑ	: Ευρωπαϊκό Ταμείο Περιφερειακής Ανάπτυξης
ΕΥΔΑΠ	: Εταιρεία Υδρεύσεως και Αποχετεύσεως Πρωτευούσης
ΙΚΑ	: Ίδρυμα Κοινωνικών Ασφαλίσεων
ΚΥΔΕΠ	: Κεντρική Υπηρεσία Διαχείρισης Εγχώριων Προϊόντων
Ν	: Νόμος
ΝΑΤ	: Ναυτικό Απομαχικό Ταμείο
ΝΔ	: Νομοθετικό Διάταγμα
ΝΕ	: Νομισματική Επιτροπή
ΝΠΔΔ	: Νομικό Πρόσωπο Δημοσίου Δικαίου
ΟΑ	: Ολυμπιακή Αεροπορία
ΟΑΕΔ	: Οργανισμός Απασχολήσεως Εργατικού Δυναμικού
ΟΓΑ	: Οργανισμός Γεωργικών Ασφαλίσεων
ΟΕΚ	: Οργανισμός Εργατικής Κατοικίας
ΟΟΣΑ	: Οργανισμός Οικονομικής Συνεργασίας και Ανάπτυξης
ΟΠΕΚ	: Οργανισμός Πετρελαιοεξαγωγικών Κρατών
ΟΣΕ	: Οργανισμός Σιδηροδρόμων Ελλάδος
ΟΤΕ	: Οργανισμός Τηλεπικοινωνιών Ελλάδος
ΠΔΕ	: Προϋπολογισμός Δημοσίων Επενδύσεων
ΤΑΕ	: Ταμείο Ασφάλισης Εμπόρων
ΤΕ	: Τράπεζα της Ελλάδος
ΤΕΒΕ	: Ταμείο Ασφάλισης Επαγγελματιών και Βιοτεχνών Ελλάδος
ΤΠ & Δ	: Ταμείο Παρακαταθηκών και Δανείων
ΤΤ	: Ταχυδρομικό Ταμιευτήριο
ΤΤΔΕ	: Τυποποιημένη Ταξινόμηση Διεθνούς Εμπορίου
ΦΚΕ	: Φόρος Κύκλου Εργασιών
ΦΠΑ	: Φόρος Προστιθέμενης Αξίας

**Παρατήρηση:** Οι περισσότεροι πίνακες έχουν ως πηγή στοιχείων την Τράπεζα της Ελλάδος. Σε περίπτωση που η πηγή των στοιχείων είναι άλλη, αυτό αναφέρεται στους πίνακες σε υποσημείωση.

## SYMBOLS AND ABBREVIATIONS

- Thousands, millions and billions are separated by a dot (.) and decimals by a comma (,).
- The following symbols are used: (–)= negligible or nil, (...) not available.
- Names of Greek or international organisations and services as well as some well-known terms are often abbreviated as follows:

ΑΒΓ	: Agricultural Bank of Greece
AID	: Aid for International Development
BoG	: Bank of Greece
CC	: Currency Committee
CCC	: Commodity Credit Corporation
D & L F	: Deposits and Loans Fund
DLF	: Development Loans Fund
EC	: European Communities
ECU	: European Currency Unit
EU	: European Union
EMCF	: European Monetary Cooperation Fund
ERDF	: European Regional Development Fund
GG	: Greek Government
HIDB	: Hellenic Industrial Development Bank
HRO	: Hellenic Railways Organisation
HTO	: Hellenic Telecommunications Organisation
IMF	: International Monetary Fund
KYDEP	: Home Products Handling Cooperative Administration
L	: Law
LEPL	: Legal Entity at Public Law
Ltd	: Limited liability company
NAII	: National Agricultural Insurance Institute
NBG	: National Bank of Greece
NIBID	: National Investment Bank for Industrial Development
NMBG	: National Mortgage Bank of Greece
NSSG	: National Statistical Service of Greece
OA	: Olympic Airways
OECD	: Organisation of Economic Cooperation and Development
OPEC	: Organisation of Petroleum Exporting Countries
PHB	: Professional and Handicraft Insurance Fund
PPC	: Public Power Corporation
PSB	: Postal Savings Bank
SA	: Société Anonyme
SAGAP	: Special Account of Guarantees of Agricultural Products
SDR	: Special Drawing Rights
SGAO	: State General Accounting Office
SITC	: Standard International Trade Classification
TIF	: Tradesmen's Insurance Fund
TT	: Turnover Tax
VAT	: Value Added Tax

**Remark:** Most of the tables are based on information compiled by the Bank of Greece. Sources other than the Bank of Greece are mentioned in footnotes.

## ΠΕΡΙΕΧΟΜΕΝΑ – CONTENTS

	Σελίδα Page
Συμβολισμοί και συντμήσεις . . . . . Symbols and abbreviations	3
Λογιστική Κατάσταση της Τράπεζας της Ελλάδος . . . . . Financial Statement of the Bank of Greece	8–9

### Πίνακες – Tables

#### I. ΝΟΜΙΣΜΑ, ΠΙΣΤΗ ΤΡΑΠΕΖΕΣ – MONEY AND BANKING

1. Ποσότητα χρήματος . . . . . Money stock	10
2. Τραπεζογραμμάτια σε κυκλοφορία, κατά ονομαστική αξία . . . . . Banknotes in circulation, by denomination	12
3. Νομισματική βάση . . . . . Reserve money	13
4. Εξέλιξη στοιχείων Ενεργητικού και Παθητικού της Τράπεζας της Ελλάδος . . . . . Assets and Liabilities of the Bank of Greece	14–17
5. Παράγοντες που μεταβάλλουν την κυκλοφορία των τραπεζογραμμάτων . . . . . Factors affecting banknote circulation	18
6. Παράγοντες που μεταβάλλουν τη νομισματική βάση . . . . . Factors affecting reserve money	19
7. Ενοποιημένη λογιστική κατάσταση των εμπορικών τραπεζών . . . . . Consolidated balance sheet of commercial banks	20
8. Ενοποιημένη λογιστική κατάσταση των ειδικών πιστωτικών οργανισμών . . . . . Consolidated balance sheet of specialised credit institutions	21
9. Ενοποιημένη λογιστική κατάσταση του νομισματικού συστήματος . . . . . Consolidated balance sheet of the monetary system	22–23
10. Παράγοντες που μεταβάλλουν την ποσότητα χρήματος M3 . . . . . Factors affecting money stock	24
11, 11α. Καταθέσεις στην Τράπεζα της Ελλάδος . . . . . Deposits with the Bank of Greece	25–26
12. Καταθέσεις στις εμπορικές τράπεζες και τους ειδικούς πιστωτικούς οργανισμούς . . . . . Deposits with commercial banks and specialised credit institutions	27
13. Καταθέσεις στις εμπορικές τράπεζες – Σε δραχμές . . . . . Deposits with commercial banks – In drachmas	29
14. Καταθέσεις στους ειδικούς πιστωτικούς οργανισμούς – Σε δραχμές . . . . . Deposits with specialised credit institutions – In drachmas	30
15. Ανάλυση των καταθέσεων όψεως και προθεσμίας σε δραχμές . . . . . Breakdown of sight and time deposits in drachmas	31
16. Καταθέσεις σε συνάλλαγμα . . . . . Deposits in foreign currency	32
17. Συνολική τραπεζική χρηματοδότηση κατά τομέα και κλάδο δραστηριότητας . . . . . Total bank credit by sector of economic activity	33
18. Συνολική τραπεζική χρηματοδότηση κατά φορέα . . . . . Total bank credit by credit institution	34
19. Συνολική τραπεζική χρηματοδότηση ιδιωτικού τομέα κατά διάρκεια και νόμισμα . . . . . Total bank credit of private sector by maturity and currency	35
20. Χρηματοδότηση της γεωργίας και της αλιείας . . . . . Credit to agriculture and fishery	36

ΠΕΡΙΕΧΟΜΕΝΑ – CONTENTS (συνέχεια – continued)

21. Χρηματοδότηση της μεταποίησης και των μεταλλείων . . . . .	37
Credit to manufacturing and mining	
22. Χρηματοδότηση του εμπορίου . . . . .	38
Credit to trade	
23. Χρηματοδότηση των λοιπών κλάδων του ιδιωτικού τομέα . . . . .	39
Credit to other activities in the private sector	
24. Χρηματοδότηση των δημόσιων επιχειρήσεων και οργανισμών . . . . .	40
Credit to public enterprises and entities	
25. Χρηματοδότηση από τις εμπορικές τράπεζες κατά κλάδο δραστηριότητας . . . . .	41
Commercial banks' credit by sector of economic activity	
26. Χρηματοδότηση από τους ειδικούς πιστωτικούς οργανισμούς κατά κλάδο δραστηριότητας . . . . .	42
Specialised credit institutions' credit by sector of economic activity	
27. Μέσα τραπεζικά επιτόκια σε δραχμές . . . . .	43
Average bank interest rates in drachmas	
28. Κίνηση γραφείων συμψηφισμού . . . . .	44-45
Clearing houses settlements	
29. Ρυθμός μεταβολής προσφοράς χρήματος χωρών ΟΟΣΑ . . . . .	46
Growth rate of money supply in OECD countries	
30. Επιτόκια χρηματαγοράς χωρών ΟΟΣΑ . . . . .	46
Money market rates in OECD countries	

II. ΔΗΜΟΣΙΑ ΟΙΚΟΝΟΜΙΚΑ – PUBLIC FINANCE

31. Κυριότεροι λογαριασμοί του Δημοσίου στην Τράπεζα της Ελλάδος . . . . .	47
Main government accounts with the Bank of Greece	
32. Κρατικός προϋπολογισμός . . . . .	48-49
Central government budget	
33. Έσοδα του Δημοσίου από φορολογία . . . . .	50-51
Central government tax revenue	
34. Ελλείμματα δημόσιων επιχειρήσεων και χρηματοδότησή τους . . . . .	52
Deficits of public enterprises and their financing	
35. Ελλείμματα οργανισμών κοινωνικής ασφάλισης και πρόνοιας και χρηματοδότησή τους . . . . .	53
Deficits of social insurance funds and their financing	

III. ΙΣΟΖΥΓΙΟ ΠΛΗΡΩΜΩΝ – BALANCE OF PAYMENTS

36. Συνοπτική εμφάνιση του Ισοζυγίου Πληρωμών . . . . .	54
Simplified presentation of the Balance of Payments	
37. Βασικά συνολικά μεγέθη του Ισοζυγίου Πληρωμών . . . . .	56-57
Main items of the Balance of Payments	
38. Ανάλυση εξαγωγών (fob) κατά κατηγορία και είδος εμπορεύματος . . . . .	58-59
Exports (fob) by commodity and commodity group	
39. Ανάλυση εισαγωγών (cif) κατά κατηγορία και είδος εμπορεύματος . . . . .	60-63
Imports (cif) by commodity and commodity group	
40. Ανάλυση άδηλων πόρων – πληρωμών . . . . .	64-65
Invisible receipts and payments	
41. Ανάλυση κίνησης κεφαλαίων . . . . .	66-67
Capital movement	

ΠΕΡΙΕΧΟΜΕΝΑ – CONTENTS (συνέχεια – continued)

42. Εξωτερικό εμπόριο της Ελλάδος, κατά χώρα . . . . .	68–69
Greek commodity foreign trade, by country	
43. Δείκτες μέσης αξίας και όγκου εξαγωγών – εισαγωγών . . . . .	70–71
Indices of unit value and volume of exports-imports	
44. Σύνθεση συναλλαγματικών διαθεσίμων . . . . .	72
Composition of official foreign exchange reserves	
45. Ισοτιμίες ξέμων νομισμάτων . . . . .	73
Exchange rates of foreign currencies	
46. Επίσημα αποθέματα χρυσού και εξωτερικού συναλλάγματος . . . . .	74–75
Official reserves of gold and foreign exchange	

IV. ΠΑΡΑΓΩΓΗ – PRODUCTION

47. 47α. Ακαθάριστο εγχώριο προϊόν και εθνικό εισόδημα . . . . .	76–77
Gross domestic product and national income	
48. 48α. Διαθέσιμα αγαθά και υπηρεσίες και χρησιμοποίησή τους . . . . .	78–79
The financing of the gross expenditure of the economy	
49. 49α. Ακαθάριστες επενδύσεις στη χώρα . . . . .	80–81
Gross domestic asset formation	
50. Δείκτες βιομηχανικής παραγωγής (Μεταποίηση) . . . . .	82–83
Index numbers of industrial production (Manufacturing)	
51. Δείκτες βιομηχανικής παραγωγής, χωρών ΟΟΣΑ . . . . .	84–85
Index numbers of industrial production in OECD countries	

V. ΤΙΜΕΣ – PRICES

52. Δείκτης τιμών καταναλωτή, ΕΣΥΕ (1994 = 100) . . . . .	86
Consumer price index, NSSG (base: 1994 = 100)	
53. Δείκτης τιμών καταναλωτή χωρών ΟΟΣΑ (1990 = 100) . . . . .	88–89
Consumer price index in OECD countries (base: 1990 = 100)	
54. Δείκτης τιμών χονδρικής πώλησης, σύνολο χώρας, ΕΣΥΕ (1990 = 100) . . . . .	90
Wholesale price index, whole country, NSSG (base: 1990 = 100)	
55. 55α. Τιμάρθμος χονδρικής πώλησης περιοχής Αθηνών – Πειραιώς, Τράπεζας της Ελλάδος (1978 = 100) . . . . .	92–93
Wholesale price index for the Athens-Piraeus area, Bank of Greece (base: 1978 = 100)	
56. Τιμές χονδρικής πώλησης εμπορευμάτων στην αγορά Αθηνών – Πειραιώς . . . . .	94–95
Wholesale commodity prices in the Athens-Piraeus market	
57. Δείκτες τιμών παραγωγής και χονδρικής πώλησης (1990 = 100) . . . . .	96–97
Index numbers of producers prices and wholesale prices (base: 1990 = 100)	
58. Χονδρικές τιμές εμπορευμάτων στη διεθνή αγορά . . . . .	98–99
Wholesale commodity prices in world market	
59. Εναρμονισμένοι δείκτες τιμών καταναλωτή των χωρών μελών της Ευρωπαϊκής Ένωσης (ΕΕ) . . . . .	100–101
Harmonized indices of consumer prices of European Union (EU) member states (1996 = 100)	
60. Κύριες κατηγορίες των εναρμονισμένων δεικτών τιμών καταναλωτή . . . . .	102–103
Main categories of harmonized indices of consumer prices	
61. Μέσες τιμές (fixing) ξένων συναλλαγμάτων σε δραχμές . . . . .	104–105
Average (fixing) rates of foreign exchange in Greek Drachma (GRD)	
62. Ελλάδα: Εναρμονισμένος δείκτης τιμών καταναλωτή – βασικές κατηγορίες . . . . .	106
Greece: Harmonized consumer price index – basic categories (1996 = 100)	

**Διαγράμματα – Charts**

1. Εξελίξεις στα ρευστά διαθέσιμα . . . . .	11
Developments in liquid assets	
2. Καταθέσεις ιδιωτών σε δραχμές στις εμπορικές τράπεζες και τους ειδικούς πιστωτικούς οργανισμούς . . . . .	28
Private deposits in drachmas with commercial banks and specialised credit institutions	
3. Εξελίξεις στο ισοζύγιο πληρωμών . . . . .	55
Developments in the balance of payments	
4. Δείκτες τιμών καταναλωτή, ΕΣΥΕ . . . . .	87
Consumer price indices, NSSG	
5. Δείκτες τιμών χονδρικής πώλησης, ΕΣΥΕ . . . . .	91
Wholesale price indices, NSSG	

**Λογιστική Κατάσταση της Τράπεζας της Ελλάδος**  
**Financial Statement of the Bank of Greece**

Χιλιάδες δραχμές

<b>Ενεργητικό – Assets</b>	Νοέμβριος November	30, 2000	Δεκέμβριος December	31, 2000
<i>Χρυσός και εξωτερικό συνάλλαγμα – Gold and foreign currencies . . . . .</i>		6.006.047.173		4.958.417.106
<i>Διάφορες απαιτήσεις σε συν/γμα Miscellaneous claims in foreign currency . . . . .</i>		7.097.631		14.843.545
<i>Κέρματα – Coin . . . . .</i>		4.697.681		3.634.971
<i>Έντοκα γραμμάτια και ομόλογα Δημοσίου Treasury bills and government bonds . . . . .</i>		954.672.420		963.975.120
<i>Πιστώσεις – Loans and advances</i>				
<b>I. Προς το Ελληνικό Δημόσιο – To the government</b>				
1. Μακροπρόθεσμα δάνεια σε δραχμές Long-term loans in drachmas . . . . .	873.588.888		825.558.687	
2. Δάνεια για συμμετοχή στο ΔΝΤ Loans for membership in the IMF . . . . .	333.463.330		388.278.875	
3. Μακροπρόθεσμα δάνεια σε συνάλλαγμα Long-term loans in foreign currency . . . . .	755.427.284		693.458.929	
4. Μακροπρόθεσμα δάνεια και τίτλοι με ρήτρα συναλλάγματος Long-term loans and securities with a foreign currency clause . . . . .	<u>3.243.793.104</u>	5.206.272.606	<u>3.130.510.493</u>	5.037.806.984
<b>II. Προς Τράπεζες – To banks</b>				
1. Χορηγήσεις – Advances . . . . .	53.077.760		52.994.179	
2. Καταθέσεις – Deposits . . . . .	<u>1.138.402.732</u>	1.191.480.492	<u>247.200.000</u>	300.194.179
<i>Ακίνητα και εγκαταστάσεις – Premises and equipment . . . . .</i>		29.567.951		33.451.986
<i>Λοιπά στοιχεία – Other assets . . . . .</i>		356.212.701		322.933.851
<b>ΣΥΝΟΛΟ – TOTAL</b>		<b>13.756.048.655</b>		<b>11.635.257.742</b>
<i>Λογαριασμοί Τάξεως – Off-Balance -Sheet items</i>				
Τίτλοι Ελλην. Δημοσίου από διαχείριση κεφαλαίων Δημ. Οργαν. Investment in Govnt securities on behalf of Public Entities . . . . .		1.976.443.008		1.974.515.008

**Λογιστική Κατάσταση της Τράπεζας της Ελλάδος**  
**Financial Statement of the Bank of Greece**

*Thousand drachmas*

<b>Παθητικό – Liabilities</b>	Νοέμβριος November		Δεκέμβριος December	
	30, 2000		31, 2000	
<i>Κεφάλαιο μετοχικό – Share capital</i> . . . . .		16.984.478		16.984.478
<i>Αποθεματικά – Reserves</i>				
I. Τακτικό αποθεματικό – Regular reserve . . . . .	16.686.505		16.984.478	
II. Πρόβλεψη σύμφωνα με το Άρθρο 71 του Καταστατικού Provision according to Article 71 of the Statutes . . . . .	23.517.017		43.517.017	
III. Λοιπές προβλέψεις και ειδικό αποθεματικό συν/κών διαφορών Other provisions and special reserve for foreign currency valuation differences . . . . .	186.163.176	226.366.698	505.323.352	565.824.847
Τραπεζογραμμάτια σε κυκλοφορία – Banknotes in circulation . . . . .		2.520.558.130		3.036.425.169
<i>Υποχρεώσεις σε δραχμές – Liabilities in drachmas</i>				
1. Λογαριασμός ταμειακής διαχείρισης Ελληνικού Δημοσίου Central government cash management account . . . . .	1.148.730.555		102.618.296	
2. Λογαριασμοί ταμειακής διαχείρισης δημόσιων οργανισμών Public entities' cash management accounts . . . . .	204.271.371		84.142.626	
3. Καταθέσεις Τραπεζών – Deposits by banks . . . . .	3.147.132.201		3.261.478.730	
4. Καταθέσεις διεθνών οργανισμών και τραπεζών εξωτερικού Deposits by international institutions and foreign banks . . . . .	297.060.728		312.492.856	
5. Λοιπές καταθέσεις – Other deposits . . . . .	91.269.923	4.888.464.778	106.635.766	3.867.368.274
Καταθέσεις Ελληνικού Δημοσίου Central government deposits . . . . .		762.157.623		54.857.495
Ανακαταθέσεις Τραπεζών Redeposits by banks . . . . .		2.742.721.480		2.379.184.550
Λοιπές καταθέσεις – Other deposits . . . . .		1.071.565.809		437.214.772
Μακροπρόθεσμα δάνεια σε συνάλλαγμα συναφθέντα για λογαριασμό του Ελληνικού Δημοσίου Long-term loans in foreign currency on behalf of the Greek State . . . . .		663.334.999		606.012.500
Λοιπές μακροπρόθεσμες υποχρεώσεις Other long-term liabilities in foreign currency . . . . .		–		–
Λογαριασμός ειδικών τραβηκτικών δικαιωμάτων του Δ.Ν.Τ. Allocation of special drawing rights in the IMF . . . . .		52.187.605		49.594.946
Συναλλαγματική θέση στο Δ.Ν.Τ. Reserve Position in the IMF . . . . .		114.824.281		109.119.856
Εκκρεμείς λογαριασμοί – Suspense accounts . . . . .		2.367.907		–
Λοιπές υποχρεώσεις – Other liabilities . . . . .		694.514.867		512.670.855
<b>ΣΥΝΟΛΟ – TOTAL</b>		<b>13.756.048.655</b>		<b>11.635.257.742</b>
<i>Λογαριασμοί Τάξεως – Off-Balance -Sheet items</i>				
Λογαριασμοί διαχείρισης κεφαλαίων δημ. οργανισμών Public entities' funds management account . . . . .		1.976.443.008		1.974.515.008

ΝΟΜΙΣΜΑ, ΠΙΣΤΗ, ΤΡΑΠΕΖΕΣ – MONEY AND BANKING

1. Ποσότητα χρήματος  
Money stock

Εκατομμύρια δραχμές

Million drachmas

Τέλος έτους ή μηνός End of year or month	Συνολική ποσότητα χρήματος Total money stock	Νόμισμα σε κυκλοφορία – Currency in circulation			Καταθέσεις όψεως (α) – Sight deposits (α)			
		Σύνολο Total	Τραπεζογραμμάτια έξω από το νομισματικό σύστημα Banknotes outside the monetary system	Κέρματα Coin	Σύνολο Total	Ιδιωτών Private	Δημόσιων επιχειρήσεων Public enterprises	Δημόσιων οργανισμών Public entities
<b>1990</b> .....	1.880.821	1.162.041	1.142.343	19.698	718.780	421.447	51.709	245.624
<b>1991</b> .....	2.105.221	1.255.547	1.233.575	21.972	849.674	487.376	75.978	286.320
<b>1992</b> .....	2.357.090	1.410.091	1.382.285	27.806	946.999	558.158	93.036	295.805
<b>1993</b> .....	2.687.550	1.512.043	1.476.719	35.324	1.175.507	711.700	93.562	370.245
<b>1994</b> .....	3.299.367	1.687.698	1.648.283	39.415	1.611.669	1.105.846	117.723	388.100
<b>1995</b> .....	3.718.128	1.863.552	1.820.735	42.817	1.854.576	1.285.441	115.831	453.304
<b>1996</b> .....	4.295.746	1.941.362	1.896.287	45.075	2.354.384	1.606.580	110.981	636.823
<b>1997</b> .....	4.817.395	2.182.720	2.135.271	47.449	2.634.675	1.820.321	132.392	681.962
<b>1998</b> .....	5.245.754	2.205.863	2.156.211	49.652	3.039.891	2.309.623	109.754	620.514
<b>1999</b> .....	7.127.699	2.702.020	2.649.146	52.874	4.425.679	3.391.249	135.329	899.101
<b>2000</b> .....	6.867.995	2.672.892	2.612.073	60.819	4.195.103	3.135.516	205.716	853.871
<b>1998</b> Ιουλ. – July	4.751.813	2.184.553	2.135.881	48.672	2.567.260	1.717.972	180.196	669.092
Αύγ. – Aug.	4.740.960	2.061.439	2.012.354	49.085	2.679.521	1.730.447	202.457	746.617
Σεπτ. – Sept.	4.596.213	1.978.226	1.928.965	49.261	2.617.987	1.861.428	210.983	545.576
Οκτ. – Oct.	4.509.603	1.984.924	1.935.508	49.416	2.524.679	1.874.150	140.500	510.029
Νοέμ. – Nov.	4.679.940	1.902.604	1.853.255	49.349	2.777.336	1.935.935	180.767	660.634
Δεκ. – Dec.	5.245.754	2.205.863	2.156.211	49.652	3.039.891	2.309.623	109.754	620.514
<b>1999</b> Ιαν. – Jan.	4.839.831	1.986.871	1.937.142	49.729	2.852.960	2.068.443	108.677	675.840
Φεβρ. – Feb.	4.981.780	1.941.409	1.891.687	49.722	3.040.371	2.214.863	123.570	701.938
Μάρτ. – Mar.	5.384.754	2.030.064	1.980.294	49.770	3.354.690	2.465.518	130.761	758.411
Απρ. – Apr.	5.316.166	2.173.174	2.123.252	49.922	3.142.992	2.361.764	109.691	671.537
Μάιος – May	5.340.102	2.130.001	2.079.948	50.053	3.210.101	2.399.400	130.938	679.763
Ιούν. – June	5.772.524	2.181.708	2.131.337	50.371	3.590.816	2.655.696	165.073	770.047
Ιουλ. – July	5.864.353	2.333.048	2.282.071	50.977	3.531.305	2.701.955	169.049	660.301
Αύγ. – Aug.	5.925.428	2.220.428	2.169.189	51.239	3.705.000	2.808.823	160.644	735.533
Σεπτ. – Sept.	6.321.248	2.176.611	2.125.106	51.505	4.144.637	3.196.440	171.567	776.630
Οκτ. – Oct.	5.973.044	2.153.271	2.101.280	51.991	3.819.773	2.870.369	152.462	796.942
Νοέμ. – Nov.	6.529.065	2.095.934	2.043.741	52.193	4.433.131	3.347.253	156.228	929.650
Δεκ. – Dec.	7.127.699	2.702.020	2.649.146	52.874	4.425.679	3.391.249	135.329	899.101
<b>2000</b> Ιαν. – Jan.	6.329.980	2.200.392	2.147.169	53.223	4.129.588	3.098.778	145.983	884.827
Φεβρ. – Feb.	6.308.063	2.097.869	2.044.526	53.343	4.210.194	3.042.764	162.510	1.004.920
Μάρτ. – Mar.	6.177.750	2.146.938	2.093.383	53.555	4.030.812	2.994.915	171.305	864.592
Απρ. – Apr.	6.432.687	2.460.650	2.406.787	53.863	3.972.037	2.990.932	187.096	794.009
Μάιος – May	6.279.725	2.246.930	2.192.676	54.254	4.032.795	3.025.261	186.197	821.337
Ιούν. – June	6.676.759	2.374.066	2.319.579	54.487	4.302.693	3.282.668	184.365	835.660
Ιουλ. – July	6.705.151	2.494.020	2.439.126	54.894	4.211.131	3.153.253	186.451	871.427
Αύγ. – Aug.	6.647.239	2.377.348	2.321.861	55.487	4.269.891	3.108.477	188.203	973.211
Σεπτ. – Sept.	6.539.003	2.399.910	2.344.011	55.899	4.139.093	2.951.394	201.661	986.038
Οκτ. – Oct.	6.221.713	2.296.487	2.239.921	56.566	3.925.226	2.717.245	191.941	1.016.040
Νοέμ. – Nov.	6.188.236	2.257.026	2.198.216	58.810	3.931.210	2.709.664	193.846	1.027.700
Δεκ. – Dec.	6.867.995	2.672.892	2.612.073	60.819	4.195.103	3.135.516	205.716	853.871

(α) Δεν περιλαμβάνονται οι καταθέσεις του Δημοσίου στην Τράπεζα της Ελλάδος

(α) Government deposits with the Bank of Greece are not included.

# 1. ΕΞΕΛΙΞΕΙΣ ΣΤΑ ΡΕΥΣΤΑ ΔΙΑΘΕΣΙΜΑ DEVELOPMENTS IN LIQUID ASSETS

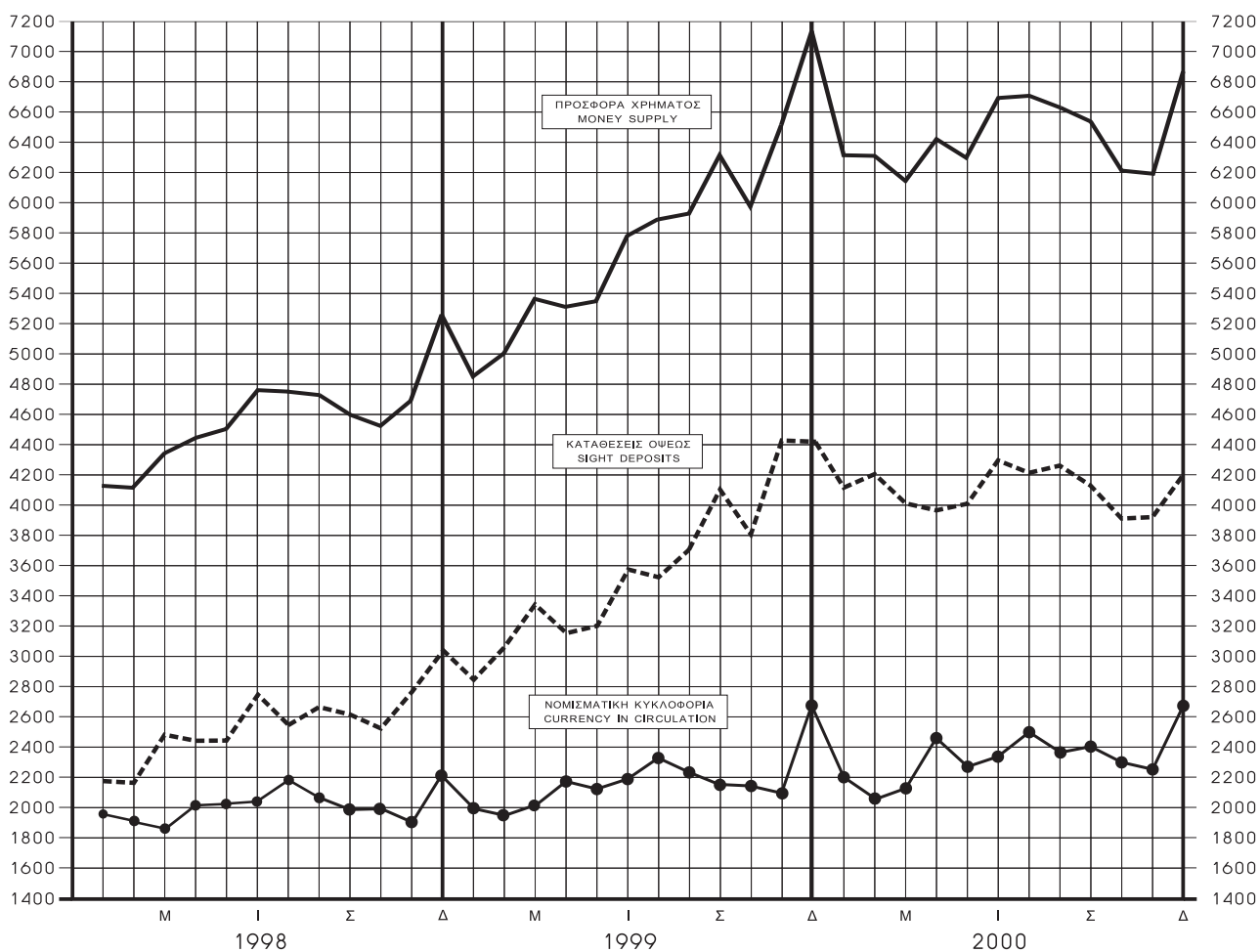

**2. Τραπεζογραμμάτια σε κυκλοφορία κατά ονομαστική αξία**  
**Banknotes in circulation, by denomination**

Τέλος έτους ή μηνός End of year or month	Ονομαστική αξία – Denomination							
	Σύνολο (α) Total	50 Δρχ.-Dr.	100 Δρχ.-Dr.	200 Δρχ.-Dr.	500 Δρχ.-Dr.	1000 Δρχ.-Dr.	5000 Δρχ.-Dr.	10000 Δρχ.-Dr.
	<i>Εκατομύρια δραχμές – Million drachmas</i>							
<b>1987</b> .....	669.070	2.638	13.062	–	15.335	224.678	413.357	–
<b>1988</b> .....	791.514	2.367	13.836	–	14.858	203.613	556.840	–
<b>1989</b> .....	1.028.212	2.074	15.548	–	15.970	189.747	804.873	–
<b>1990</b> .....	1.248.990	1.914	16.947	–	16.801	165.410	1.047.918	–
<b>1991</b> .....	1.348.942	1.861	17.731	–	18.023	129.188	1.182.139	–
<b>1992</b> .....	1.501.852	2.717	18.454	–	19.299	118.750	1.342.632	–
<b>1993</b> .....	1.606.274	2.409	13.814	–	22.167	112.439	1.455.445	–
<b>1994</b> .....	1.800.385	1.982	10.262	–	24.845	108.743	1.654.553	–
<b>1995</b> .....	2.018.137	1.616	9.889	–	26.034	100.503	1.522.078	358.017
<b>1996</b> .....	2.205.992	1.765	9.706	1.985	28.457	106.771	1.480.441	576.867
<b>1997</b> .....	2.404.012	1.923	9.376	5.529	29.569	110.104	1.184.457	1.063.054
<b>1998</b> .....	2.469.767	1.730	9.632	7.409	30.131	103.977	942.710	1.374.178
<b>1999</b> .....	3.101.229	1.861	9.614	8.063	31.943	111.334	868.344	2.070.070
<b>2000</b> .....	3.036.426	1.518	8.806	7.287	29.757	115.081	663.764	2.210.213
<b>1998</b> Οκτ. – Oct.	2.164.230	1.732	9.306	7.142	28.568	101.069	882.789	1.133.624
Νοέμ. – Nov.	2.109.448	1.688	9.282	7.172	28.477	99.988	841.670	1.121.171
Δεκ. – Dec.	2.469.767	1.730	9.632	7.409	30.131	103.977	942.710	1.374.178
<b>1999</b> Ιαν. – Jan.	2.172.350	1.521	9.558	7.386	29.109	98.842	819.845	1.206.089
Φεβρ. – Feb.	2.120.035	1.272	9.540	7.208	28.620	95.826	782.717	1.194.852
Μάρτ. – Mar.	2.225.275	1.780	9.569	7.121	28.483	98.580	795.536	1.284.206
Απρ. – Apr.	2.362.464	1.654	9.686	7.324	28.822	93.790	836.548	1.384.640
Μάιος – May	2.357.308	1.886	9.665	7.308	29.466	105.607	876.919	1.326.457
Ιούν. – June	2.408.320	1.445	9.633	7.706	29.141	111.987	848.933	1.399.475
Ιούλ. – July	2.563.611	1.795	9.742	7.947	30.250	110.235	876.755	1.526.887
Αύγ. – Aug.	2.467.224	1.234	9.622	8.389	30.840	107.818	844.037	1.465.284
Σεπτ. – Sept.	2.418.193	1.935	9.673	7.980	30.227	108.819	822.911	1.436.648
Οκτ. – Oct.	2.395.067	1.437	9.820	6.946	28.262	106.101	776.002	1.466.499
Νοέμ. – Nov.	2.349.384	1.176	9.632	7.988	30.542	106.427	737.471	1.456.148
Δεκ. – Dec.	3.101.229	1.861	9.614	8.063	31.943	111.334	868.344	2.070.070
<b>2000</b> Ιαν. – Jan.	2.499.713	1.751	9.499	7.999	31.246	106.987	703.169	1.639.062
Φεβρ. – Feb.	2.368.776	1.186	9.475	7.817	30.320	101.383	653.782	1.564.813
Μάρτ. – Mar.	2.386.987	1.672	9.309	7.638	30.076	101.685	645.919	1.590.688
Απρ. – Apr.	2.763.185	1.657	9.395	7.737	30.948	109.975	716.770	1.886.703
Μάιος – May	2.508.066	1.505	9.280	7.524	30.849	108.850	652.348	1.697.710
Ιούν. – June	2.663.219	1.864	9.321	7.457	31.160	114.785	695.899	1.802.733
Ιούλ. – July	2.791.315	1.396	9.211	7.257	30.984	76.482	749.189	1.916.796
Αύγ. – Aug.	2.655.959	1.328	9.030	7.437	31.075	114.206	667.442	1.825.441
Σεπτ. – Sept.	2.663.724	1.336	9.056	7.458	30.632	116.937	650.747	1.847.558
Οκτ. – Oct.	2.582.477	1.296	9.038	7.230	29.956	113.628	617.986	1.803.343
Νοέμ. – Nov.	2.520.558	1.512	9.074	7.037	29.491	108.636	589.559	1.775.249
Δεκ. – Dec.	3.036.426	1.518	8.806	7.287	29.757	115.081	663.764	2.210.213

(α) Δεν περιλαμβάνονται τα κέρματα

(a) Coins not included.

### 3. Νομισματική βάση Reserve money

Εκατομμύρια δραχμές

Million drachmas

Τέλος έτους ή μηνός End of year or month	Γενικό σύνολο Grand total	Ιδιωτικός τομέας Private sector			Δημόσιος τομέας Public sector	Τραπεζικός τομέας Banking sector		
		Σύνολο Total	Τραπεζο- γραμμάτια έξω από το νομισματικό σύστημα (α) Banknotes outside the monetary system	Κέρματα (β) Coin	Καταθέσεις όψεως δημόσιων οργανισμών και δημόσιων επιχειρήσεων Sight deposits by public entities and public enterprises	Σύνολο Total	Εμπορικές τράπεζες Commercial banks	Ειδικοί πιστωτικοί οργανισμοί Specialised credit institutions
<b>1996</b> .....	4.138.898	1.941.362	1.896.287	45.075	29.663	2.167.873	1.683.083	484.790
<b>1997</b> .....	4.693.479	2.182.720	2.135.271	47.449	5.148	2.505.611	1.883.629	621.982
<b>1998</b> .....	6.126.459	2.205.863	2.156.211	49.652	4.487	3.916.109	3.273.743	642.366
<b>1999</b> .....	7.434.576	2.702.020	2.649.146	52.874	165.805	4.566.751	3.992.749	574.002
<b>2000</b> .....	6.443.178	2.672.892	2.612.073	60.819	60.820	3.709.466	3.044.653	664.813
<b>1998</b> Ιουλ. – July	5.412.286	2.184.553	2.135.881	48.672	53.193	3.174.540	2.489.249	685.291
Αύγ. – Aug.	5.026.065	2.061.439	2.012.354	49.085	141.978	2.822.648	2.134.055	688.593
Σεπτ. – Sept.	5.153.603	1.978.226	1.928.965	49.261	5.525	3.169.852	2.523.655	646.197
Οκτ. – Oct.	5.385.813	1.984.924	1.935.508	49.416	12.937	3.387.931	2.832.006	555.925
Νοέμ. – Nov.	5.161.241	1.902.604	1.853.255	49.349	97.661	3.160.976	2.638.423	522.553
Δεκ. – Dec.	6.126.459	2.205.863	2.156.211	49.652	4.487	3.916.109	3.273.743	642.366
<b>1999</b> Ιαν. – Jan.	5.729.936	1.986.871	1.937.142	49.729	65.162	3.677.903	3.100.418	577.485
Φεβρ. – Feb.	6.338.117	1.941.409	1.891.687	49.722	84.176	4.312.532	3.624.467	688.065
Μάρτ. – Mar.	6.802.701	2.030.064	1.980.294	49.770	164.773	4.607.864	3.779.734	828.130
Απρ. – Apr.	7.231.349	2.173.174	2.123.252	49.922	54.506	5.003.669	4.243.321	760.348
Μάιος – May	6.457.676	2.130.001	2.079.948	50.053	51.099	4.276.576	3.626.715	649.861
Ιούν. – June	7.238.275	2.181.708	2.131.337	50.371	111.848	4.944.719	4.327.064	617.655
Ιουλ. – July	7.088.517	2.333.048	2.282.071	50.977	19.725	4.735.744	3.938.381	494.338
Αύγ. – Aug.	7.233.234	2.220.428	2.169.189	51.239	44.894	4.967.912	3.902.176	741.641
Σεπτ. – Sept.	7.219.580	2.176.611	2.125.106	51.505	115.332	4.927.637	3.977.248	918.879
Οκτ. – Oct.	6.012.419	2.153.271	2.101.280	51.991	64.960	3.794.188	3.051.981	730.337
Νοέμ. – Nov.	6.412.868	2.095.934	2.043.741	52.193	187.952	4.128.982	3.395.699	733.283
Δεκ. – Dec.	7.434.576	2.702.020	2.649.146	52.874	165.805	4.566.751	3.992.749	574.002
<b>2000</b> Ιαν. – Jan.	6.305.439	2.200.392	2.147.169	53.223	87.053	4.017.994	3.299.695	718.299
Φεβρ. – Feb.	6.638.475	2.097.869	2.044.526	53.343	208.738	4.331.868	3.429.577	839.091
Μάρτ. – Mar.	6.434.662	2.146.938	2.093.383	53.555	142.804	4.144.920	3.441.048	703.872
Απρ. – Apr.	6.629.920	2.460.650	2.406.787	53.863	59.135	4.110.135	3.539.735	570.400
Μάιος – May	6.779.057	2.246.930	2.192.676	54.254	92.329	4.439.798	3.701.533	738.265
Ιούν. – June	6.779.741	2.374.066	2.319.579	54.487	104.564	4.301.111	3.800.676	500.435
Ιουλ. – July	6.283.888	2.494.020	2.439.126	54.894	61.947	3.727.921	3.181.028	546.893
Αύγ. – Aug.	5.965.278	2.377.348	2.321.861	55.487	129.615	3.458.315	2.929.364	528.951
Σεπτ. – Sept.	6.037.044	2.399.910	2.344.011	55.899	115.780	3.521.354	3.025.942	495.412
Οκτ. – Oct.	6.100.094	2.296.487	2.239.921	56.566	136.530	3.667.077	3.041.657	625.420
Νοέμ. – Nov.	5.985.926	2.257.026	2.198.216	58.810	203.931	3.524.969	2.921.176	603.793
Δεκ. – Dec.	6.443.178	2.672.892	2.612.073	60.819	60.820	3.770.466	3.044.653	664.813

(α) Περιλαμβάνονται και τα τραπεζογραμμάτια που βρίσκονται στα ταμεία των δημόσιων επιχειρήσεων και οργανισμών.

(β) Περιλαμβάνονται και τα κέρματα που διακρατούνται από τις δημόσιες επιχειρήσεις, τους δημόσιους οργανισμούς και το τραπεζικό σύστημα.

\* Προσωρινά στοιχεία.

(α) Including banknotes held by public enterprises and public entities.

(β) Including coins held by public enterprises, public entities and the banking system.

\* Provisional data.

4. Εξέλιξη στοιχείων Ενεργητικού και Παθητικού της Τράπεζας της Ελλάδος\*  
Assets and Liabilities of the Bank of Greece\*

ΕΝΕΡΓΗΤΙΚΟ

Εκατομμύρια δραχμές

Τέλος έτους ή μηνός	Συναλλαγματικά διαθέσιμα Foreign assets			Διάφορες απατήσεις σε συν/γμα Miscellaneous claims in foreign currency	Απατήσεις έναντι του Ελληνικού Δημοσίου Claims on Central Government					
	Χρυσός Gold	Συνάλλαγμα Foreign currency	Κατάθεση στην Ευρωπαϊκή Κεντρική Τράπεζα Deposits with ECB		Πιστώσεις σε δραχμές Loans and advances	Έντοκα γραμ/τια και ομόλογα Ελλ. Δημοσίου Treasury bills and government bonds	Μακροπρόθεσμα δάνεια σε συν/γμα Long-term loans in foreign currency	Μακροπρόθεσμα δάνεια και τίτλοι με ρήτρα συν/τος Long term loans and securities with a foreign currency clause		
1996	257.243	4.462.167	3.795	548.083	1.396.128	233.227	2.129.639	2.655.256		
1997	239.526	3.506.166	3.861	286.876	1.350.716	263.011	1.578.750	2.775.495		
1998	242.371	4.893.774	4.082	287.138	1.033.497	694.117	1.082.801	2.891.393		
1999	256.789	5.972.277	1.698	217.264	970.720	823.545	1.029.407	3.013.513		
2000	275.381	4.681.373	1.752	14.843	879.217	963.975	693.459	3.130.510		
1998	Απρ.	268.345	5.477.961	4.303	304.924	1.335.194	292.784	1.546.997	3.097.900	
	Μάιος	259.354	5.506.488	4.170	278.503	1.291.904	309.109	1.449.482	3.004.116	
	Ιούν.	259.375	5.623.564	4.134	273.111	1.291.201	324.975	1.443.566	2.977.608	
	Ιούλ.	251.842	5.466.171	4.058	245.559	1.286.417	324.793	1.355.227	2.918.678	
	Αύγ.	260.547	4.849.800	4.210	254.698	1.283.962	342.505	1.318.758	3.020.762	
	Σεπτ.	245.749	4.796.611	4.195	255.108	1.284.523	359.405	1.287.577	2.956.436	
	Οκτ.	238.906	4.881.555	4.137	288.273	1.284.427	359.363	1.365.299	2.902.941	
	Νοέμ.	243.346	4.785.505	4.079	278.206	1.322.301	376.260	1.343.141	2.897.131	
	Δεκ.	242.371	4.893.774	4.082	287.138	1.033.497	694.117	1.082.801	2.891.393	
	1999	Ιαν.	241.494	5.847.536	1.651	278.963	1.034.188	698.482	1.062.003	2.840.357
		Φεβρ.	250.614	6.188.795	1.655	203.229	1.002.196	708.401	931.232	2.884.021
		Μάρτ.	260.850	6.314.219	1.676	177.717	1.004.999	715.293	868.958	2.950.366
Απρ.		263.898	6.525.957	1.675	179.039	996.243	733.240	874.506	2.962.493	
Μάιος		266.398	6.088.257	1.672	179.451	996.672	746.222	874.452	2.969.471	
Ιούν.		270.063	6.348.748	1.669	177.767	999.415	753.172	882.975	2.982.593	
Ιούλ.		261.055	6.630.577	1.671	179.324	991.814	770.092	887.776	2.945.534	
Αύγ.		266.240	6.769.522	1.678	188.974	961.600	781.161	931.610	2.974.434	
Σεπτ.		265.156	6.545.549	1.689	197.339	980.457	785.269	954.299	2.981.401	
Οκτ.		272.434	6.066.994	1.697	197.199	984.705	802.577	976.058	3.018.335	
Νοέμ.		260.627	5.934.719	1.691	208.886	989.233	818.547	1.018.694	3.044.826	
Δεκ.		256.789	5.972.277	1.698	217.264	970.720	823.545	1.029.407	3.013.513	
2000	Ιαν.	264.286	5.641.592	1.706	211.494	940.330	839.602	1.024.312	3.047.841	
	Φεβρ.	268.017	6.273.169	1.717	204.784	920.034	855.180	1.011.750	3.072.634	
	Μάρτ.	274.382	5.683.297	1.721	84.274	936.624	862.161	885.367	3.098.100	
	Απρ.	286.430	5.835.620	1.728	92.845	932.647	878.943	910.284	3.145.591	
	Μάιος	283.978	5.371.190	1.732	88.053	899.762	890.500	890.228	3.142.734	
	Ιούν.	275.964	5.259.278	1.732	90.480	896.502	900.375	881.143	3.115.493	
	Ιούλ.	286.470	5.550.722	1.734	92.641	890.661	915.133	885.610	3.152.199	
	Αύγ.	296.174	5.513.733	1.736	99.518	896.366	924.978	928.801	3.084.364	
	Σεπτ.	302.803	5.464.369	1.744	102.655	903.502	934.826	922.600	3.218.192	
	Οκτ.	316.917	5.680.450	1.746	9.656	906.967	944.772	788.241	3.265.836	
	Νοέμ.	308.398	5.695.898	1.751	7.098	908.389	954.672	755.427	3.243.793	
	Δεκ.	275.381	4.681.373	1.752	14.843	879.217	963.975	693.459	3.130.510	

\* Περιλαμβάνονται και τα κέρματα του Δημοσίου που κυκλοφορούν εκτός Τράπεζας της Ελλάδος

4. Εξέλιξη στοιχείων Ενεργητικού και Παθητικού της Τράπεζας της Ελλάδος\* (συνέχεια)  
Assets and Liabilities of the Bank of Greece\* (continued)

Million drachmas

ASSETS

Πιστώσεις προς: Loans and advances to:			Ακίνητα και εγκαταστάσεις  Bank premises and equipment	Λοιπά στοιχεία  Other assets	ΣΥΝΟΛΟ ΕΝΕΡΓΗΤΙΚΟΥ  TOTAL ASSETS	End of year or month
Εμπορικές τράπεζες  Commercial banks	Ειδικούς πιστωτικούς οργανισμούς  Specialised credit institutions	Ιδιώτες και ιδιωτικές επιχειρήσεις  Individuals and private enterprises				
261.002	71.778	19.899	16.824	345.971	<b>12.401.012</b>	..... 1996
697.526	94.319	21.916	20.310	205.754	<b>11.044.226</b>	..... 1997
367.797	79.425	24.635	22.662	267.918	<b>11.891.610</b>	..... 1998
54.121	284	27.313	24.997	197.813	<b>12.589.741</b>	..... 1999
299.061	212	37.513	33.451	348.794	<b>11.359.541</b>	..... 2000
488.669	50.815	23.188	21.347	361.500	<b>13.273.927</b>	Apr. 1998
75.071	35.552	23.453	21.500	59.803	<b>12.318.505</b>	May
151.396	40.531	23.810	21.680	164.995	<b>12.599.946</b>	June
111.484	34.180	23.706	21.772	218.166	<b>12.262.053</b>	July
559.157	81.534	24.008	21.839	20.755	<b>12.042.535</b>	Aug.
137.520	34.100	24.325	21.988	217.763	<b>11.625.300</b>	Sept.
72.440	33.944	24.520	22.148	270.846	<b>11.748.799</b>	Oct.
48.119	33.941	24.417	22.296	236.346	<b>11.615.088</b>	Nov.
367.797	79.425	24.635	22.662	267.918	<b>11.891.610</b>	Dec.
71.637	53.513	25.627	23.175	352.432	<b>12.531.058</b>	Jan. 1999
114.325	50.471	25.296	23.235	366.854	<b>12.750.324</b>	Feb.
131.148	47.437	25.410	23.372	223.860	<b>12.745.305</b>	Mar.
120.309	57.739	25.133	23.470	319.383	<b>13.083.085</b>	Apr.
24.566	32.079	25.308	24.345	357.647	<b>12.586.540</b>	May
110.015	31.787	25.653	24.883	323.572	<b>12.932.312</b>	June
78.867	319	25.850	25.384	437.105	<b>13.235.368</b>	July
157.873	13.841	26.241	25.680	535.533	<b>13.634.387</b>	Aug.
220.681	23.019	26.232	26.226	762.644	<b>13.769.961</b>	Sept.
140.120	319	26.664	26.442	282.865	<b>12.796.409</b>	Oct.
124.557	319	26.914	26.718	206.661	<b>12.662.392</b>	Nov.
54.121	284	27.313	24.997	197.813	<b>12.589.741</b>	Dec.
53.225	8.483	28.072	25.098	99.806	<b>12.185.847</b>	Jan. 2000
53.007	16.872	27.608	25.340	48.993	<b>12.779.105</b>	Feb.
53.236	227	29.417	25.599	27.998	<b>11.962.403</b>	Mar.
53.727	227	31.531	25.864	244.214	<b>12.439.651</b>	Apr.
789.339	92.265	32.395	25.951	314.434	<b>12.822.561</b>	May
541.791	227	33.116	26.204	55.487	<b>12.077.792</b>	June
80.281	227	33.964	27.613	305.053	<b>12.222.308</b>	July
206.169	227	34.685	27.487	325.792	<b>12.340.030</b>	Aug.
696.972	227	36.238	28.928	327.983	<b>12.941.039</b>	Sept.
1.101.394	227	36.311	29.051	320.529	<b>13.402.097</b>	Oct.
1.234.481	10.227	38.276	29.568	319.628	<b>13.507.606</b>	Nov.
299.061	212	37.513	33.451	348.794	<b>11.359.541</b>	Dec.

\* Including coin circulating outside the Bank of Greece.

4. Εξέλιξη στοιχείων Ενεργητικού και Παθητικού της Τράπεζας της Ελλάδος\* (συνέχεια)  
Assets and Liabilities of the Bank of Greece\* (continued)

Τέλος έτους ή μηνός	Τραπεζο- γραμμάτια σε κυκλοφορία  Banknotes in circulation	Κέρματα σε κυκλοφορία  Coin in circulation	Καταθέσεις Δημοσίου  Government deposits	Καταθέσεις όψεως Sight deposits		Δεσμευμένες και λοιπές κατα- θέσεις ιδιωτών και ιδιωτ. επιχ/σεων  Blocked and other deposits by individuals and private enterprises
				Δημοσίων οργανισμών  Public entities	Δημοσίων επιχειρήσεων  Public enterprises	
				Εκατομμύρια δραχμές		
<b>1996</b> . . . . .	2.205.992	45.075	629.160	28.554	4.109	3.202
<b>1997</b> . . . . .	2.404.012	47.449	399.313	4.882	266	5.062
<b>1998</b> . . . . .	2.469.767	49.652	289.373	4.047	440	11.191
<b>1999</b> . . . . .	3.101.229	52.874	54.421	165.497	283	16.455
<b>2000</b> . . . . .	3.036.426	60.819	102.618	60.499	321	5.430
<b>1998</b> Απρ.	2.162.694	47.860	261.443	16.236	332	6.037
Μάιος	2.179.285	47.991	634.144	540	2.060	7.204
Ιούν.	2.224.019	48.189	412.085	31.286	1.301	4.207
Ιούλ.	2.357.510	48.672	675.573	52.123	1.070	3.542
Αύγ.	2.268.468	49.085	548.268	141.629	349	5.156
Σεπτ.	2.167.909	49.261	317.608	5.125	400	6.092
Οκτ.	2.164.230	49.416	156.858	12.677	260	4.269
Νοέμ.	2.109.448	49.349	606.478	97.181	480	3.686
Δεκ.	2.469.767	49.652	289.373	4.047	440	11.191
<b>1999</b> Ιαν.	2.172.350	49.729	1.101.744	63.718	1.444	11.943
Φεβρ.	2.120.035	49.722	849.533	83.776	400	4.957
Μάρτ.	2.225.275	49.770	449.057	164.419	354	3.777
Απρ.	2.362.464	49.922	458.856	54.246	260	12.448
Μάιος	2.357.308	50.053	1.023.396	50.557	542	8.567
Ιούν.	2.408.320	50.371	714.134	107.944	3.904	4.757
Ιούλ.	2.563.611	50.977	1.302.590	19.363	362	4.559
Αύγ.	2.467.224	51.239	1.202.156	44.395	499	4.281
Σεπτ.	2.418.193	51.505	1.298.748	113.068	2.264	6.072
Οκτ.	2.395.067	51.991	1.718.258	64.574	386	5.841
Νοέμ.	2.349.384	52.193	1.230.161	186.943	1.009	5.473
Δεκ.	3.101.229	52.874	54.421	165.497	283	16.455
<b>2000</b> Ιαν.	3.499.713	53.233	842.180	86.699	354	5.818
Φεβρ.	2.368.776	53.343	137.783	208.393	345	15.048
Μάρτ.	2.386.987	53.555	161.659	142.285	519	9.632
Απρ.	2.763.185	53.863	452.133	58.858	277	11.644
Μάιος	2.508.066	54.254	662.551	92.032	297	8.199
Ιούν.	2.663.219	54.487	556.204	104.272	292	5.146
Ιούλ.	2.791.315	54.894	725.950	61.409	538	4.494
Αύγ.	2.655.959	55.487	866.777	129.184	431	4.600
Σεπτ.	2.663.724	55.899	1.195.642	103.769	12.011	6.103
Οκτ.	2.582.477	56.566	1.127.892	136.135	395	5.075
Νοέμ.	2.520.558	58.810	1.148.731	203.546	385	4.296
Δεκ.	3.036.426	60.819	102.618	60.499	321	5.430

\* Περιλαμβάνονται και τα κέρματα του Δημοσίου που κυκλοφορούν έξω από την Τράπεζα της Ελλάδος.  
(α) Από την 31.12.97 περιλαμβάνονται μόνο οι υποχρεωτικές ανακαταθέσεις στην Τράπεζα της Ελλάδος.

4. Εξέλιξη στοιχείων Ενεργητικού και Παθητικού της Τράπεζας της Ελλάδος\* (συνέχεια)  
Assets and Liabilities of the Bank of Greece\* (continued)

Million drachmas

LIABILITIES

Καταθέσεις εμπορικών τραπεζών	Καταθέσεις ειδικών πιστωτικών οργανισμών	Υποχρεώσεις σε συνάλλαγμα Foreign exchange liabilities			Κεφάλαια και αποθεματικά	Λοιπές υποχρεώσεις	ΣΥΝΟΛΟ ΠΑΘΗΤΙΚΟΥ TOTAL LIABILITIES	End of year or month
		Μακροπρόθεσμα δάνεια για λογ/σμό Ε.Δ.	Ανακαταθέσεις τραπεζών	Λοιπές υποχρεώσεις				
Deposits by commercial banks	Deposits by specialised credit institutions	Long-term loans on behalf of the Greek State	Redeposits by banks (α)	Other liabilities	Capital and reserves	Other liabilities	TOTAL LIABILITIES	
1.427.416	430.752	2.102.041	3.548.511	1.568.040	37.250	373.910	<b>12.401.012</b>	..... 1996
1.671.358	565.512	1.533.859	2.782.013	1.153.187	126.630	350.683	<b>11.044.226</b>	..... 1997
3.038.604	563.949	1.065.864	2.390.092	1.516.514	155.102	337.015	<b>11.891.610</b>	..... 1998
3.637.346	477.322	1.014.996	2.355.551	1.349.506	243.374	120.887	<b>12.589.741</b>	..... 1999
2.676.462	608.626	606.012	2.379.149	661.250	582.809	579.120	<b>11.359.541</b>	..... 2000
2.108.226	750.932	1.496.616	3.078.505	1.852.595	126.627	664.824	<b>13.273.927</b>	Apr. 1998
2.191.231	551.525	1.386.583	2.917.877	2.030.072	126.627	189.824	<b>12.318.505</b>	May
2.498.574	718.562	1.381.815	2.792.894	2.173.832	128.817	184.365	<b>12.599.946</b>	June
2.318.551	634.360	1.288.179	2.645.182	1.946.789	128.815	161.687	<b>12.262.053</b>	July
1.930.617	635.917	1.249.174	2.717.993	2.241.792	128.814	125.273	<b>12.042.535</b>	Aug.
2.337.140	593.768	1.227.857	2.651.171	1.931.868	128.814	208.287	<b>11.625.300</b>	Sept.
2.643.294	515.936	1.337.333	2.570.102	1.963.770	128.814	201.840	<b>11.748.799</b>	Oct.
2.428.715	476.068	1.306.440	2.475.811	1.813.644	128.814	118.974	<b>11.615.088</b>	Nov.
3.038.604	563.949	1.065.864	2.390.092	1.516.514	155.102	337.015	<b>11.891.610</b>	Dec.
2.911.952	530.743	1.042.682	2.367.096	1.886.902	155.038	235.717	<b>12.531.058</b>	Jan. 1999
3.440.635	643.549	879.295	2.411.444	1.816.309	155.038	295.631	<b>12.750.324</b>	Feb.
3.582.602	780.281	819.888	2.480.170	1.774.323	155.034	260.355	<b>12.745.305</b>	Mar.
4.050.032	714.425	825.800	2.483.734	1.668.766	155.034	247.098	<b>13.083.085</b>	Apr.
3.402.286	596.930	823.764	2.459.351	1.366.664	155.034	292.088	<b>12.586.540</b>	May
4.101.180	566.556	834.146	2.453.186	1.342.903	155.033	189.878	<b>12.932.312</b>	June
3.708.326	745.878	844.619	2.374.249	1.285.933	155.033	179.868	<b>13.235.368</b>	July
3.656.679	1.013.198	898.471	2.407.824	1.278.860	155.033	454.528	<b>13.634.387</b>	Aug.
3.732.971	901.579	926.311	2.359.955	1.292.990	155.033	511.272	<b>13.769.961</b>	Sept.
2.810.064	690.337	951.979	2.361.054	1.477.184	155.033	114.641	<b>12.796.409</b>	Oct.
3.152.693	670.646	1.003.067	2.368.270	1.350.348	155.033	137.172	<b>12.662.392</b>	Nov.
3.637.346	477.322	1.014.996	2.355.551	1.349.506	243.374	120.887	<b>12.589.741</b>	Dec.
3.013.447	651.968	1.002.210	2.421.174	1.196.756	243.374	168.921	<b>12.185.847</b>	Jan. 2000
3.234.658	772.935	983.343	2.428.217	2.174.905	243.343	158.016	<b>12.779.105</b>	Feb.
3.213.766	637.525	818.810	2.454.542	1.620.784	243.349	218.990	<b>11.962.403</b>	Mar.
3.247.959	505.753	840.391	2.513.389	1.283.649	243.349	465.201	<b>12.439.651</b>	Apr.
3.450.146	674.237	820.411	2.479.848	1.738.260	243.354	90.906	<b>12.822.561</b>	May
3.518.239	439.207	813.589	2.474.728	1.094.079	243.346	110.984	<b>12.077.792</b>	June
2.889.311	478.396	813.668	2.575.929	1.100.175	243.349	482.880	<b>12.222.308</b>	July
2.656.917	467.275	857.538	2.641.296	1.234.326	243.349	526.891	<b>12.340.030</b>	Aug.
2.764.481	455.135	849.772	2.691.965	1.223.813	243.351	675.374	<b>12.941.039</b>	Sept.
2.761.677	562.819	694.773	2.777.842	1.635.543	243.350	817.553	<b>13.402.097</b>	Oct.
2.656.691	545.911	663.335	2.742.721	2.000.735	243.352	718.535	<b>13.507.606</b>	Nov.
2.676.462	608.626	606.012	2.379.149	661.250	582.809	579.120	<b>11.359.541</b>	Dec.

\* Including coins circulating outside the Bank of Greece.

(α) As from 31 December, 1997 it includes only obligatory redeposits with the Bank of Greece.

**5. Παράγοντες που μεταβάλλουν την κυκλοφορία των τραπεζογραμματίων**  
**Factors affecting banknote circulation**

Μεταβολές σε εκατ. δραχμές

Changes in million drachmas

Τομείς	1998	1999	2000	Δεκέμβριος December		Sectors
				1999	2000	
<b>I. ΔΗΜΟΣΙΟΣ ΤΟΜΕΑΣ</b>	<b>+364.381</b>	<b>+328.456</b>	<b>+247.139</b>	<b>+1.609.511</b>	<b>+1.470.454</b>	<b>I. PUBLIC SECTOR</b>
1. Κεντρική διοίκηση	+363.720	+489.774	+142.179	+1.587.364	+1.327.343	1. Central government
α. Προκ/λές και πιστώσεις	+113.887	+66.651	+48.927	-13.515	-19.869	a. Loans and advances
β. Καταθέσεις	+107.737	+231.730	-56.142	+1.175.059	+1.044.104	b. Deposits
γ. Εξωτερικός δανεισμός	+142.096	+191.393	+149.394	+425.820	+303.108	c. Government borrowing from abroad (net)
2. Δημόσιοι οργανισμοί	+835	-161.450	+104.998	+21.446	+143.047	2. Public entities
α. Πιστώσεις	-	-	-	-	-	a. Loans and advances
β. Καταθέσεις όψεως	+835	-161.450	+104.998	+21.446	+143.047	b. Sight deposits
3. Δημόσιες επιχειρήσεις	-174	+132	-38	+701	+64	3. Public enterprises
α. Πιστώσεις	-	-	-	-	-	a. Loans and advances
β. Καταθέσεις όψεως	-174	+132	-38	+701	+64	b. Sight deposits
<b>II. ΙΔΙΩΤΙΚΟΣ ΤΟΜΕΑΣ</b>	<b>-1.713.688</b>	<b>-907.521</b>	<b>+1.095.673</b>	<b>-372.358</b>	<b>-1.029.818</b>	<b>II. PRIVATE SECTOR</b>
1. Πιστώσεις προς:	-341.876	-390.167	+255.068	-70.072	-946.198	1. Loans and advances to:
α. Εμπορικές τράπεζες	-329.729	-313.676	+244.940	-70.436	-935.420	a. Commercial banks
β. Ειδικούς πιστωτ. οργανισμούς	-14.894	-79.141	-72	-35	-10.015	b. Specialised credit institutions
γ. Ιδιώτες και ιδιωτικές επιχειρήσεις	+2.747	+2.650	+10.200	+399	-763	c. Individuals and private enterprises
2. Καταθέσεις	-1.371.812	-517.354	+840.605	-302.286	-83.620	2. Deposits by:
α. Εμπορικών τραπεζών	-1.367.246	-598.742	+960.884	-484.653	-19.771	a. Commercial banks
β. Ειδικών πιστωτ. οργανισμών	+1.563	+86.627	-131.304	+193.324	-62.715	b. Specialised credit institutions
γ. Ιδιωτών και ιδιωτικών επιχειρήσεων	-6.129	-5.239	+11.025	-10.957	-1.134	c. Individuals and private enterprises
<b>III. ΕΞΩΤΕΡΙΚΟΣ ΤΟΜΕΑΣ</b>	<b>+1.277.434</b>	<b>+1.030.819</b>	<b>-959.415</b>	<b>-370.154</b>	<b>+360.153</b>	<b>III. FOREIGN SECTOR</b>
1. Συναλλαγματικά διαθέσιμα	+1.390.936	+1.020.663	-1.474.679	+42.105	-1.039.796	1. Foreign assets
2. Υποχρεώσεις σε συνάλλαγμα	+28.594	+201.549	+664.658	+13.561	+1.703.057	2. Foreign exchange liabilities
3. Εξωτερικός δανεισμός κεντρικής διοίκησης	-142.096	-191.393	-149.394	-425.820	-303.108	3. Central government borrowing from abroad (net)
<b>IV. ΛΟΙΠΑ ΣΤΟΙΧΕΙΑ</b>	<b>+137.628</b>	<b>+179.708</b>	<b>-448.200</b>	<b>-115.154</b>	<b>-284.921</b>	<b>IV. OTHER ITEMS</b>
<b>Μεταβολή κυκλοφορίας τραπεζογραμματίων</b>	<b>+65.755</b>	<b>+631.462</b>	<b>-64.803</b>	<b>+751.845</b>	<b>+515.868</b>	<b>Change in banknote circulation</b>

**6. Παράγοντες που μεταβάλλουν την νομισματική βάση**  
**Factors affecting reserve money**

Μεταβολές σε εκατ. δραχμές

Changes in million drachmas

Τομείς	1998	1999	2000	Δεκέμβριος December		Sectors
				1999	2000	
<b>I. ΔΗΜΟΣΙΟΣ ΤΟΜΕΑΣ</b>	<b>+365.923</b>	<b>+492.996</b>	<b>+150.124</b>	<b>+1.588.045</b>	<b>+1.329.352</b>	<b>I. PUBLIC SECTOR</b>
1. Κεντρική διοίκηση . . . . .	+365.923	+492.996	+150.124	+1.588.045	+1.329.352	1. Central government
α. Προκ/λές και πιστώσεις . . . . .	+113.887	+66.651	+48.927	-13.515	-19.869	a. Loans and advances
β. Καταθέσεις . . . . .	+109.940	+234.952	-48.197	+1.175.740	+1.046.113	b. Deposits
γ. Εξωτερικός δανεισμός . . . . .	+142.096	+191.393	+149.394	+425.820	+303.108	c. Government borrowing from abroad (net)
2. Πιστώσεις προς δημόσιους οργανισμούς . . . . .	-	-	-	-	-	2. Claims on public entities
3. Πιστώσεις προς δημόσιες επιχειρήσεις . . . . .	-	-	-	-	-	3. Claims on public enterprises
<b>II. ΠΙΣΤΩΣΕΙΣ ΠΡΟΣ ΧΡΗΜΑΤΟ- ΠΙΣΤΩΤΙΚΟΥΣ ΟΡΓΑΝΙΣΜΟΥΣ</b>	<b>-344.623</b>	<b>-392.817</b>	<b>+244.868</b>	<b>-70.471</b>	<b>-945.435</b>	<b>II. CREDIT TO FINANCIAL INSTITUTIONS</b>
1. Εμπορικές τράπεζες . . . . .	-329.729	-313.676	+244.940	-70.436	-935.420	1. Commercial banks
2. Λοιπούς . . . . .	-14.894	-79.141	-72	-35	-10.015	2. Other financial institutions
<b>III. ΙΔΙΩΤΙΚΟΣ ΤΟΜΕΑΣ</b>	<b>-3.382</b>	<b>-2.589</b>	<b>+21.225</b>	<b>-10.558</b>	<b>-1.897</b>	<b>III. PRIVATE SECTOR</b>
1. Πιστώσεις . . . . .	+2.747	+2.650	+10.200	+399	-763	1. Loans and advances
2. Καταθέσεις δεσμευμένες και λοιπές . . . . .	-6.129	-5.239	+11.025	-10.957	-1.134	2. Restricted and other deposits
<b>IV. ΕΞΩΤΕΡΙΚΟΣ ΤΟΜΕΑΣ</b>	<b>+1.277.434</b>	<b>+1.030.819</b>	<b>-959.415</b>	<b>-370.154</b>	<b>+360.153</b>	<b>IV. FOREIGN SECTOR</b>
1. Συνλλαγματικά διαθέσιμα . . . . .	+1.390.936	+1.020.663	-1.474.679	+42.105	-1.039.796	1. Foreign assets
2. Υποχρεώσεις σε συνάλλαγμα . . . . .	+28.594	+201.549	+664.658	+13.561	+1.703.057	2. Foreign exchange liabilities
3. Εξωτερικός δανεισμός Κεντρικής διοίκησης . . . . .	-142.096	-191.393	-149.394	-425.820	-303.108	3. Central government borrowing from abroad (net)
<b>V. ΛΟΙΠΑ ΣΤΟΙΧΕΙΑ</b>	<b>+137.628</b>	<b>+179.708</b>	<b>-448.200</b>	<b>-115.154</b>	<b>-284.921</b>	<b>V. OTHER ITEMS</b>
<b>Μεταβολή νομισματικής βάσης . . . . .</b>	<b>+1.432.980</b>	<b>+1.308.117</b>	<b>-991.398</b>	<b>+1.021.708</b>	<b>+457.252</b>	<b>Change in reserve money</b>
1. Κυκλοφορία τραπεζίων (εκτός ΤΕ)	+65.755	+631.462	-64.803	+751.845	+515.868	1. Banknotes outside the BoG
2. Κυκλοφορία κερμάτων . . . . .	+2.203	+3.222	+7.945	+681	+2.009	2. Coin
3. Καταθέσεις . . . . .	+1.365.022	+673.433	-934.540	+269.182	-60.625	3. Deposits by:
α. Εμπορικών τραπεζών . . . . .	+1.367.246	+598.742	-960.884	+484.653	+19.771	a. Commercial banks
β. Ειδικών πιστωτ. οργανισμών . . . . .	-1.563	-86.627	+131.304	-193.324	+62.715	b. Specialised credit institutions
γ. Δημόσιων οργανισμών . . . . .	-835	+161.450	-104.998	-21.446	-143.047	c. Public entities
δ. Δημόσιων επιχειρήσεων . . . . .	+174	-132	+38	-701	-64	d. Public enterprises

7. Ενοποιημένη λογιστική κατάσταση των εμπορικών τραπεζών (α)

Consolidated balance sheet of commercial banks

Υπόλοιπα στο τέλος της περιόδου – End-of-period balance

Εκατομμύρια δραχμές

Million drachmas

	1997(γ)	1998	1999	2000	
<b>ΕΝΕΡΓΗΤΙΚΟ</b>					<b>ASSETS</b>
1. Ταμείο	212.271	235.139	355.403	368.174	1. Cash
2. Καταθέσεις στην Τράπεζα της Ελλάδος	2.393.598	3.534.558	3.767.160	3.144.305	2. Deposits with the Bank of Greece (BoG)
3. Ανακαταθέσεις σε συνάλλαγμα στην ΤΕ	2.309.221	2.896.932	2.823.972	2.568.418	3. Redeposits in foreign currency with the BoG
4. Συναλλαγματικά διαθέσιμα	4.520.284	4.394.169	4.548.399	4.616.839	4. Foreign assets
α. Συνάλλαγμα	4.357.829	4.027.275	4.161.035	3.911.048	a. Foreign currency
β. Χρεόγραφα	162.455	366.894	387.364	705.791	b. Securities
5. Απαιτήσεις έναντι του Δημοσίου	6.351.642	6.186.223	7.870.800	9.311.911	5. Claims on Government
α. Έντοκα γραμμάτια (β)	239.253	133.026	104.459	83.471	a. Treasury bills(a)
β. Ομόλογα και λοιπά χρεόγραφα(β)	6.112.389	6.053.197	7.766.341	9.228.440	b. Government bonds and other securities(a)
6. Πιστώσεις προς	8.394.381	10.836.671	12.286.819	16.016.584	6. Loans and advances to
α. Ιδιώτες και ιδιωτικές επιχειρήσεις	7.474.996	9.846.409	11.263.270	14.863.823	a. Individuals and private enterprises
β. Δημόσιους οργανισμούς	231.824	218.815	236.732	317.115	b. Public entities
γ. Δημόσιες επιχειρήσεις	509.701	684.528	538.967	587.796	c. Public enterprises
δ. Ειδικούς πιστωτ. οργανισμούς	177.860	86.919	247.850	247.850	d. Specialised credit institutions
7. Χρεόγραφα	691.165	805.455	2.680.164	2.226.900	7. Securities
α. Ιδιωτικών επιχειρήσεων	561.801	729.682	2.545.007	2.060.359	a. Private enterprises
β. Δημόσιων επιχειρήσεων	5.097	35.507	42.614	44.524	b. Public enterprises
γ. Ειδικών πιστωτ. οργανισμών	93.803	2.071	8.597	9.306	c. Specialised credit institutions
δ. Τράπεζας της Ελλάδος	17	18	121	40	d. Bank of Greece.
ε. Αμοιβαίων κεφαλαίων	30.447	38.177	83.825	112.671	e. Mutual funds.
8. Κτίρια και εγκαταστάσεις	314.877	392.227	454.496	789.182	8. Bank premises and equipment
9. Λοιπά στοιχεία	1.547.121	4.376.436	5.482.054	13.206.063	9. Other assets
<b>Σύνολο ενεργητικού παθητικού</b>	<b>26.734.560</b>	<b>33.657.810</b>	<b>40.269.267</b>	<b>52.248.376</b>	<b>Total assets - liabilities</b>
<b>ΠΑΘΗΤΙΚΟ</b>					<b>LIABILITIES</b>
1. Καταθέσεις όψεως	2.151.647	2.636.348	3.670.824	3.499.577	1. Sight deposits
α. Ιδιωτών	1.678.558	2.153.308	3.129.291	2.880.488	a. Private
β. Δημόσιων οργανισμών	355.710	383.177	415.150	428.540	b. Public entities
γ. Δημόσιων επιχειρήσεων	117.379	99.863	126.383	190.549	c. Public enterprises
2. Πωλήσεις χρεογράφων με συμφωνία επαναγοράς (Repos) σε	34.787	1.323.868	3.287.674	6.239.620	2. Repurchase agreements (Repos) with
α. Ιδιώτες και ιδιωτικές επιχειρήσεις	34.787	1.266.582	3.236.127	6.169.678	a. Individuals and private enterprises
β. Δημόσιους οργανισμούς	-	30.081	2.726	2.735	b. Public entities
γ. Δημόσιες επιχειρήσεις	-	27.205	48.821	67.207	c. Public enterprises
3. Καταθέσεις ταμειυτηρίου	9.033.684	9.971.593	11.120.405	12.032.919	3. Savings deposits
4. Καταθέσεις προθεσμίας	1.545.863	1.101.989	1.121.933	1.197.197	4. Time deposits
α. Ιδιωτών	1.522.264	1.097.119	1.112.337	1.185.826	a. Private
β. Δημόσιων οργανισμών	4.195	4.167	8.495	5.723	b. Public entities
γ. Δημόσιων επιχειρήσεων	19.404	703	1.101	5.648	c. Public enterprises
5. Καταθέσεις ειδικών πιστωτικών οργανισμών	72.172	97.502	84.611	166.090	5. Deposits of specialised credit institutions
α. Όψεως	69.833	72.154	77.314	153.152	a. Sight
β. Προθεσμίας	2.339	25.348	7.297	12.938	b. Time
6. Δεσμευμένες καταθ. ιδιωτών	70.038	60.364	94.669	119.756	6. Private blocked deposits
7. Λοιπές καταθέσεις δημοσίων οργανισμών	56.408	80.837	111.744	83.386	7. Other deposits of public entities
8. Τραπεζικά ομόλογα	-	62.342	41.519	46.134	8. Bank bonds
9. Καταθέσεις σε συνίγμια	7.337.179	10.520.463	9.906.048	11.694.682	9. Deposits in foreign currency
α. Προθεσμίας	6.106.661	7.772.153	8.113.705	10.525.214	a. Time
β. Λοιπές	1.230.518	2.748.310	1.792.343	1.169.468	b. Other
10. Πιστώσεις Τράπεζας Ελλάδος	697.526	367.797	54.121	299.061	10. Bank of Greece advances
11. Υποχρεώσεις σε συνίγμια	3.116.764	2.112.328	3.265.299	2.122.754	11. Liabilities in foreign currency
12. Κεφάλαια και αποθεματικά	1.232.876	1.737.541	3.514.043	3.998.777	12. Capital and reserves
13. Λοιπές υποχρεώσεις	1.385.616	3.584.838	3.996.377	10.745.423	13. Other liabilities

(α) Από τον Νοέμβριο 1998 στις εμπορικές τράπεζες περιλαμβάνεται και η Εθνική Κτηματική Τράπεζα λόγω της συγχώνευσής της με την Εθνική Τράπεζα.

(β) Περιλαμβάνονται και οι πωλήσεις χρεογράφων με συμφωνία επαναγοράς (repos).

(γ) Τα στοιχεία δεν είναι συγκρίσιμα με τα προηγούμενα έτη εξαιτίας της μετατροπής εγγυημένων από το Δημόσιο πιστώσεων σε ομόλογα του Δημοσίου.

(α) As from November 1998, commercial banks also include National Mortgage Bank due to its merger with the National Bank of Greece.

(β) Includes repurchase agreements (repos).

(γ) Data not comparable to previous years, due to the exchange of government guaranteed credit for government bonds.

**8. Ενοποιημένη λογιστική κατάσταση των ειδικών πιστωτικών οργανισμών\***  
**Consolidated balance sheet of specialised credit institutions\***

Υπόλοιπα στο τέλος της περιόδου – End-of-period balance

Εκατομμύρια δραχμές

Million drachmas

	1997(γ)	1998	1999	2000	
<b>ΕΝΕΡΓΗΤΙΚΟ</b>					<b>ASSETS</b>
1. Ταμείο .....	56.470	78.417	96.680	56.187	1. Cash
2. Καταθέσεις στην Τράπεζα της Ελλάδος .....	612.120	719.039	1.153.019	897.735	2. Deposits with the Bank of Greece
3. Καταθέσεις στις εμπορικές τράπεζες .....	326.957	167.156	106.943	416.976	3. Deposits with commercial banks
4. Απαιτήσεις έναντι του Δημοσίου ..	3.970.762	3.714.401	3.200.549	3.592.630	4. Claims on Government
α. Έντοκα γραμμάτια(α) .....	102.103	50.433	73.368	40.273	a. Treasury bills(α)
β. Ομόλογα και λοιπά χρεόγραφα(α) ..	3.304.957	3.021.089	2.413.415	2.753.596	b. Gov't bonds and other securities(α)
γ. Λ/σμοί Ειδικών Διαχ/σεων(β) ..	563.702	642.879	713.766	798.761	c. Special management accounts(β)
5. Πιστώσεις προς .....	4.141.223	3.456.334	3.899.068	4.557.135	5. Loans and advances to
α. Ιδιώτες και ιδιωτικές επιχειρήσεις .....	3.648.871	2.946.638	3.346.065	3.909.069	a. Individuals and private enterprises
β. Δημόσιους οργανισμούς .....	327.080	302.011	278.971	330.586	b. Public entities
γ. Δημόσιες επιχειρήσεις .....	165.272	207.685	274.032	317.480	c. Public enterprises
6. Χρεόγραφα .....	256.721	315.738	841.782	1.422.484	6. Securities
α. Ιδιωτικών επιχειρήσεων .....	185.915	160.548	495.793	829.821	a. Private enterprises
β. Δημόσιων επιχειρήσεων .....	4.120	5.018	5.019	4.109	b. Public enterprises
γ. Τράπεζας της Ελλάδος .....	1.848	4.666	15.321	27.272	c. Bank of Greece
δ. Εμπορικών τραπεζών .....	64.838	145.506	325.649	561.282	d. Commercial Banks
7. Κτίρια και εγκαταστάσεις .....	137.582	141.840	170.391	203.967	7. Bank premises and equipment
8. Λοιπά στοιχεία .....	1.935.559	1.279.281	1.358.804	1.353.244	8. Other assets
<b>Σύνολο ενεργητικού παθητικού</b>	<b>11.437.394</b>	<b>9.872.206</b>	<b>10.827.236</b>	<b>12.500.358</b>	<b>Total assets - liabilities</b>
<b>ΠΑΘΗΤΙΚΟ</b>					<b>LIABILITIES</b>
1. Καταθέσεις όψεως .....	477.880	396.056	589.050	634.706	1. Sight deposits
α. Ιδιωτών .....	141.763	153.315	261.958	255.028	a. Private
β. Δημόσιων οργανισμών .....	321.370	232.290	318.454	364.832	b. Public entities
γ. Δημόσιων επιχειρήσεων .....	14.747	9.451	8.638	14.846	c. Public enterprises
2. Πωλήσεις χρεογράφων με συμφωνία επαναγοράς (repos) σε ..	7.072	322.338	529.736	700.537	2. Repurchase agreements (repos) with
α. Ιδιώτες και ιδιωτικές επιχειρήσεις .....	7.072	322.338	528.879	700.537	a. Individuals and private enterprises
β. Δημόσιους οργανισμούς .....	-	-	857	-	b. Public entities
γ. Δημόσιες επιχειρήσεις .....	-	-	-	-	c. Public enterprises
3. Καταθέσεις ταμειυτηρίου .....	4.301.651	3.809.836	3.881.805	4.203.916	3. Savings deposits
4. Καταθέσεις προθεσμίας .....	1.828.112	1.680.588	1.896.802	1.748.576	4. Time deposits
α. Ιδιωτών .....	1.797.073	1.626.501	1.822.871	1.701.875	a. Private
β. Δημόσιων οργανισμών .....	26.441	54.084	28.249	28.257	b. Public entities
γ. Δημόσιων επιχειρήσεων .....	4.598	3	45.682	18.444	c. Public enterprises
5. Δεσμευμένες καταθέσεις ιδιωτών ..	289.583	336.313	401.631	488.073	5. Private blocked deposits
6. Τραπεζικά ομόλογα .....	147.979	118.000	43.825	26.806	6. Bank bonds
7. Καταθέσεις σε συνάλλαγμα .....	926.183	389.881	314.226	456.687	7. Deposits in foreign currency
α. Προθεσμίας .....	168.591	332.819	243.380	293.447	a. Time
β. Λοιπές .....	757.592	57.062	70.847	81.620	b. Other
8. Χρηματοδότηση από κεφάλαια ..	416.074	230.059	248.134	196.614	8. Advances from
α. Τράπεζας της Ελλάδος .....	94.319	79.425	284	212	a. Bank of Greece funds
β. Εμπορικών Τραπεζών .....	177.860	86.919	247.850	169.164	b. Commercial banks funds
γ. Ελληνικού Δημοσίου .....	76.323	26.743	-	-	c. Government funds
δ. Δημοσίων Οργανισμών .....	67.572	36.972	-	27.238	d. Public entities funds
9. Υποχρεώσεις σε συνάλλαγμα .....	568.234	216.903	221.037	226.137	9. Liabilities in foreign currency
10. Κεφάλαια και αποθεματικά .....	984.398	1.122.678	1.643.297	1.877.295	10. Capital and reserves
11. Λοιπές υποχρεώσεις .....	1.490.228	1.249.554	1.057.693	1.941.011	11. Other liabilities

\* Ειδικοί πιστωτικοί οργανισμοί είναι η Αγροτική Τράπεζα, η Ασπίς Στεγαστική Τράπεζα, η Τράπεζα Επενδύσεων, η ΕΤΕΒΑ η ΕΤΒΑ η Εθνική Στεγαστική Τράπεζα, το Ταμείο Παρακαταθηκών και Δανείων και το Ταχυδρομικό Ταμειούχιο. Από τον Νοέμβριο 1998 η Εθνική Κτηματική Τράπεζα περιλαμβάνεται στις εμπορικές τράπεζες λόγω της συγχώνευσής της με την Εθνική Τράπεζα

(α) Περιλαμβάνονται και οι πωλήσεις χρεογράφων με συμφωνία επαναγοράς (Repos).

(β) Περιλαμβάνεται η χρηματοδότηση της ΕΛΕΓΕΠ.

(γ) Τα στοιχεία δεν είναι συγκρίσιμα με τα προηγούμενα έτη εξαιτίας της μετατροπής εγγυημένων από το Δημόσιο πιστώσεων σε ομόλογα του Δημοσίου.

\* Specialised credit institutions are the Agricultural Bank, the Aspis Housing Bank, the Investment Bank, the National Investment Bank for Industrial Development (NIBID), the Hellenic Industrial Development Bank (HIDB), the National Housing Bank, the Deposits and Loans Fund and the Postal Savings Bank. As from November 1998, National Mortgage Bank is included in commercial banks due to its merger with the National Bank of Greece.

(α) Includes repurchase agreements (repos).

(β) Includes the financing of SAGAP.

(γ) Data not comparable to previous years, due to the exchange of government guaranteed credit for government bonds.

**9. Ενοποιημένη λογιστική κατάσταση του νομισματικού συστήματος\***

**Consolidated balance sheet of the monetary system\***

Υπόλοιπα στο τέλος της περιόδου – End-of-period balance

Εκατομμύρια δραχμές

Million drachmas

	1997(β)	1998	1999	2000	
<b>ΕΝΕΡΓΗΤΙΚΟ</b>					<b>ASSETS</b>
1. Απαιτήσεις έναντι του εξωτερικού	8.556.713	9.821.534	10.996.427	9.590.188	1. Claims in foreign currency
α. Διαθέσιμα σε χρυσό και εξω- τερικό συνάλλαγμα . . . . .	8.394.258	9.454.640	10.609.063	8.884.397	a. Gold and foreign currency reserves
β. Χρεόγραφα . . . . .	162.455	366.894	387.364	705.791	b. Securities
2. Απαιτήσεις έναντι του Δημοσίου .	16.290.376	15.602.432	16.908.534	18.571.702	2. Claims on Government
α. Κέρματα σε κυκλοφορία . . . .	47.449	49.652	52.874	60.819	a. Coin in circulation
β. Έντοκα γραμμάτια(α) . . . . .	341.442	187.160	178.162	123.744	b. Treasury bills(y)
γ. Προκαταβολές, πιστώσεις . .	1.153.294	983.845	917.846	818.398	c. Loans and advances
δ. Λογ/σμοί ειδικών διαχ/σεων .	713.675	642.879	713.766	798.761	d. Special management accounts
ε. Ομόλογα και λοιπά χρεό- γραφα(α) . . . . .	9.680.271	9.764.702	11.002.966	12.946.011	e. Govn't bonds and other securities(y)
στ. Μακροπρόθεσμα δάνεια σε συνάλλαγμα . . . . .	1.578.750	1.082.801	1.029.407	693.459	f. Long term loans in foreign currency
ζ. Μακροπρόθεσμα δάνεια και τίτλοι με ρήτρα συναλτος . .	2.775.495	2.891.393	3.013.513	3.130.510	g. Long term loans and securities with a foreign currency clause
3. Απαιτήσεις έναντι των δημοσίων οργανισμών . . . . .	558.904	520.826	515.703	647.701	3. Claims on public entities
α. Τοπικής αυτοδιοίκησης . . . .	123.563	131.395	135.129	214.119	a. Local authorities
β. Κοινωνικής ασφάλισης . . . .	171.648	145.595	172.819	200.920	b. Social security
γ. Λοιπών . . . . .	263.693	243.836	207.755	232.662	c. Other
4. Απαιτήσεις έναντι των δημόσιων επιχειρήσεων . . . . .	684.190	932.738	860.632	953.909	4. Claims on public enterprises
α. Πιστώσεις . . . . .	674.973	892.213	812.999	905.276	a. Loans and advances
β. Χρεόγραφα . . . . .	9.217	40.525	47.633	48.633	b. Securities
5. Απαιτήσεις έναντι του ιδιωτικού τομέα . . . . .	11.923.946	13.746.117	17.761.273	21.813.256	5. Claims on private sector
α. Πιστώσεις . . . . .	11.145.783	12.817.710	14.636.648	18.810.405	a. Loans and advances
(Αγροτικές δραστηριότητες) .	1.118.434	1.128.123	1.231.924	1.323.785	(Agriculture)
(Μεταποιητικές δραστηριό- τητες) . . . . .	3.185.394	3.200.012	3.571.582	4.028.910	(Manufacturing)
(Λοιπές δραστηριότητες) . . .	6.841.955	8.489.575	9.833.142	13.457.710	(Other)
β. Χρεόγραφα . . . . .	778.163	928.407	3.124.625	3.002.851	b. Securities
6. Κτίρια και εγκαταστάσεις	472.769	556.729	649.884	1.026.600	6. Bank premises and equipment
7. Λοιπά στοιχεία . . . . .	7.000.002	9.524.496	10.683.839	18.484.357	7. Other assets
<b>Σύνολο ενεργητικού . . . . .</b>	<b>45.486.900</b>	<b>50.704.872</b>	<b>58.376.292</b>	<b>71.087.713</b>	<b>Total assets</b>

\* Αποτελεί ενοποίηση των λογιστικών καταστάσεων της Τράπεζας της Ελλάδος, των εμπορικών τραπεζών και των ειδικών πιστωτικών οργανισμών.  
 (α) Περιλαμβάνονται και οι πωλήσεις χρεογράφων με συμφωνία επαναγοράς (repos).  
 (β) Τα στοιχεία δεν είναι συγκρίσιμα με τα προηγούμενα έτη εξαιτίας της μετατροπής εγγυημένων από το Δημόσιο πιστώσεων σε ομόλογα του Δημοσίου.  
 (γ) Τραπεζογραμμάτια και κέρματα που κυκλοφορούν έξω από το νομισματικό σύστημα.  
 (δ) Υποχρεώσεις κυρίως από δάνεια με συνάλλαγμα των εμπορικών τραπεζών και των ειδικών πιστωτικών οργανισμών.

## 9. Ενοποιημένη λογιστική κατάσταση του νομισματικού συστήματος\* (συνέχεια)

## Consolidated balance sheet of the monetary system\* (continued)

Υπόλοιπα στο τέλος της περιόδου – End-of-period balance

Εκατομμύρια δραχμές

Million drachmas

	1997(β)	1998	1999	2000	
<b>ΠΑΘΗΤΙΚΟ</b>					<b>LIABILITIES</b>
1. Ποσότητα χρήματος (M3) . . . . .	20.826.265	22.770.056	27.874.390	31.876.099	1. Money stock (M3)
α. Τραπεζογραμμάτια (γ) . . . . .	2.135.271	2.156.211	2.649.146	2.612.073	a. Banknotes (γ)
β. Κέρματα (γ) . . . . .	47.449	49.652	52.874	60.819	b. Coin (γ)
γ. Καταθέσεις ιδιωτών. . . . .	18.474.993	18.811.672	21.328.667	22.260.052	c. Private deposits.
Όψεως . . . . .	1.820.321	2.306.623	3.391.249	3.135.516	Sight
Ταμειυτηρίου . . . . .	13.335.335	13.781.429	15.002.210	16.236.835	Savings
Προθεσμίας . . . . .	3.319.337	2.723.620	2.935.208	2.887.701	Time
δ. Πωλήσεις χρεογρ. με συμφωνία επαναγοράς σε ιδιώτες (repos) . . . . .	41.859	1.588.920	3.765.006	6.870.215	d. Repurchase agreements (repos) with the private sector
ε. Τραπεζικά ομόλογα. . . . .	126.693	163.601	78.697	72.940	e. Bank bonds
2. Καταθέσεις όψεως . . . . .	814.354	730.268	1.034.430	1.059.587	2. Sight deposits
α. Δημόσιων οργανισμών . . . . .	681.962	620.514	899.101	853.871	a. Public entities
β. Δημόσιων επιχειρήσεων . . . . .	132.392	109.754	135.329	205.716	b. Public enterprises
3. Πωλήσεις χρεογράφων με συμφωνία επαναγοράς (Repos) . . . . .	–	57.286	52.404	69.942	3. Repurchase agreements (repos) with
α. Δημόσιων οργανισμών . . . . .	–	30.081	3.583	2.735	a. Public entities
β. Δημόσιων επιχειρήσεων . . . . .	–	27.205	48.821	67.207	b. Public enterprises
4. Δεσμευμένες καταθέσεις ιδιωτών . . . . .	364.683	407.868	512.730	613.259	4. Private blocket deposits
5. Καταθέσεις προθεσμίας δημόσιων οργανισμών . . . . .	154.616	176.060	148.488	147.604	5. Public entities' deposits
α. Τοπικής αυτοδιοίκησης . . . . .	16.002	26.325	44.961	47.502	a. Local authorities
β. Κοινωνικής ασφάλισης . . . . .	18.404	25.937	27.344	28.350	b. Social security
γ. Λοιπών . . . . .	120.210	123.798	76.183	71.752	c. Other
6. Καταθέσεις προθεσμίας δημόσιων επιχειρήσεων . . . . .	24.002	706	46.783	24.092	6. Public enterprises' time deposits
7. Υποχρεώσεις έναντι του Δημοσίου . . . . .	475.636	316.116	54.421	102.618	7. Liabilities to the Government
α. Καταθέσεις . . . . .	399.313	289.373	54.421	102.618	a. Deposits
β. Λοιποί πιστωτικοί λ/σμοί . . . . .	76.323	26.743	–	–	b. Other credit accounts
8. Καταθέσεις σε συνάλλαγμα . . . . .	8.263.362	10.910.344	10.220.274	12.151.369	8. Deposits in foreign currency
α. Ελλήνων ναυτικών και εργατών . . . . .	2.750.746	3.646.849	3.541.123	4.252.979	a. Greek seamen and workers
β. Λοιπές . . . . .	5.512.616	7.263.495	6.679.151	7.898.390	b. Other
9. Υποχρεώσεις σε συνάλλαγμα . . . . .	6.170.431	4.911.609	5.850.838	3.616.153	9. Liabilities in foreign currency
α. Μακροπρόθεσμα δάνεια για λογαριασμό ΕΔ . . . . .	1.533.859	1.065.864	1.014.996	606.012	a. Long-term loans on behalf of the Greek State
β. Λοιπές (δ) . . . . .	4.636.572	3.845.745	4.835.842	3.010.141	b. Other(δ)
10. Κεφάλαια και αποθεματικά . . . . .	2.183.398	2.863.060	5.051.026	5.860.981	10. Capital and reserves
11. Λοιπές υποχρεώσεις . . . . .	6.210.153	7.561.499	7.530.508	15.566.009	11. Other liabilities
<b>Σύνολο παθητικού . . . . .</b>	<b>45.486.900</b>	<b>50.704.872</b>	<b>58.376.292</b>	<b>71.087.713</b>	<b>Total liabilities</b>

\* Consolidation of balance sheets of Bank of Greece, commercial banks and specialised credit institutions.

(α) Includes repurchase agreements (repos).

(β) Data not comparable to previous years, due to the exchange of Government guaranteed credit for Government bonds.

(γ) Banknotes and coins circulating outside the monetary system.

(δ) Mainly liabilities from loans in foreign currency of commercial banks and specialised credit institutions.

**10. Παράγοντες που μεταβάλλουν την ποσότητα χρήματος (Μ3)**  
**Factors affecting money stock (M3)**

Μεταβολές σε εκατ. δραχμές

Changes in million drachmas

Τομείς	1998	1999	2000	Δεκέμβριος December		Sectors
				1999	2000	
<b>A. ΔΗΜΟΣΙΟΣ ΤΟΜΕΑΣ</b>	<b>+56.845</b>	<b>+1.295.450</b>	<b>+2.189.471</b>	<b>+1.164.500</b>	<b>+1.933.385</b>	<b>I. PUBLIC SECTOR</b>
1. Κεντρική διοίκηση	-182.277	+1.690.464	+1.983.316	+1.098.347	+1.795.893	1. Central Government
α. Προκ/ές και πιστώσεις	-169.449	-65.999	-99.448	-19.194	-31.181	a. Loans and advances
β. Έντοκα γραμμάτια (α)	-154.282	-8.998	-54.418	-137.460	-42.766	b. Treasury bills (α)
γ. Ομόλογα και λοιπά χρεόγραφα (α)	-91.569	+1.238.264	+1.943.045	-601.075	-124.522	c. Bonds and other securities (α)
δ. Καταθέσεις	+159.520	+261.695	-48.197	+1.175.740	+1.262.343	d. Deposits
ε. Λοιποί λογαριασμοί (β)	-68.593	+74.109	+92.940	+254.516	+428.911	e. Other accounts (β)
στ. Εξωτερικός δανεισμός	+142.096	+191.393	+149.394	+425.820	+303.108	f. Government borrowing from abroad (net)
2. Δημόσιοι οργανισμοί	-28.155	-229.640	+178.960	+94.187	+179.571	2. Public entities
α. Πιστώσεις	-38.078	-5.123	+131.998	+63.226	+23.400	a. Loans and advances
β. Καταθέσεις όψεως	+61.448	-278.587	+45.230	+30.549	+173.829	b. Sight deposits
γ. Καταθέσεις προθεσμίας	-21.444	+27.572	+884	-20.773	-19.637	c. Time deposits
δ. Πωλήσεις χρεογράφων με συμφωνία επαναγοράς (repos)	-30.081	+26.498	+848	+21.185	+1.979	d. Repurchase agreements (repos)
3. Δημόσιες επιχειρήσεις	+267.277	-165.374	+27.195	-28.034	-42.079	3. Public enterprises
α. Πιστώσεις	+217.240	-79.214	+92.277	-2.522	-20.742	a. Loans and advances
β. Χρεόγραφα	+31.308	+7.108	+1000	-28	-4.858	b. Bonds
γ. Καταθέσεις όψεως	+22.638	-25.575	-70.387	+20.899	-11.870	c. Sight deposits
δ. Καταθέσεις προθεσμίας	+23.296	-46.077	+22.691	-44.487	-17.505	d. Time deposits
ε. Πωλήσεις χρεογράφων με συμφωνία επαναγοράς (repos)	-27.205	-21.616	-18.386	-1.896	+12.896	e. Repurchase agreements (repos)
<b>B. ΙΔΙΩΤΙΚΟΣ ΤΟΜΕΑΣ</b>	<b>+1.778.986</b>	<b>+3.910.294</b>	<b>+3.951.454</b>	<b>+193.062</b>	<b>+330.065</b>	<b>B. PRIVATE SECTOR</b>
1. Πιστώσεις	+1.671.927	+1.818.938	+4.173.757	-186.055	+234.465	1. Loans and advances to
α. Αγροτικές δραστηριότητες	+9.689	+103.801	+91.861	+105.301	+29.927	a. Agriculture
β. Μεταποιητικές δραστηριότητες	+119.618	+371.570	+457.328	-46.164	+20.117	b. Manufacturing
γ. Λοιπές δραστηριότητες	+1.542.620	+1.343.567	+3.624.568	-245.192	+184.421	c. Other
2. Χρεόγραφα	+150.244	+2.196.218	-121.774	+407.782	+107.489	2. Securities
3. Δεσμιμμένες καταθέσεις	-43.185	-104.862	-100.529	-28.665	-11.889	3. Private blocked deposits
<b>Γ. ΕΞΩΤΕΡΙΚΟΣ ΤΟΜΕΑΣ</b>	<b>-733.430</b>	<b>+683.473</b>	<b>-1.661.027</b>	<b>-222.628</b>	<b>+440.544</b>	<b>C. FOREIGN SECTOR</b>
1. Συναλλαγματικά διαθέσιμα	+1.264.821	+1.174.893	-1.406.239	+214.952	-443.966	1. Foreign currency reserves
2. Εξωτερικός δανεισμός Κεντρ. Διοίκ.	-142.096	-191.393	-149.394	-425.820	-303.108	2. Central government borrowing from abroad (net)
3. Καταθέσεις σε συνάλλαγμα Ελλήνων ναυτικών και εργατών	-896.103	+105.726	-711.856	-205.058	-48.677	3. Foreign currency deposits of Greek seamen and workers
4. Λοιπές υποχρεώσεις σε συνάλλαγμα	-960.052	-405.753	+606.462	+193.298	+1.236.295	4. Other liabilities in foreign currency
<b>Δ. ΛΟΙΠΑ ΣΤΟΙΧΕΙΑ</b>	<b>+841.390</b>	<b>-784.883</b>	<b>-478.189</b>	<b>+585.208</b>	<b>+916.625</b>	<b>IV. OTHER ITEMS</b>
<b>Μεταβολή ποσότητας χρήματος (Μ3)</b>	<b>+1.943.791</b>	<b>+5.104.334</b>	<b>+4.001.709</b>	<b>+1.720.142</b>	<b>+3.784.063</b>	<b>Change in money stock (M3)</b>
1. Νομισματική κυκλοφορία	+23.143	+496.157	-29.128	+606.086	+415.866	1. Currency in circulation
α. Τραπεζογραμμάτια	+20.940	+492.935	-37.073	+605.405	+413.857	a. Banknotes
β. Κέρματα	+2.203	+3.222	+7.945	+681	+2.009	b. Coins
2. Καταθέσεις ιδιωτών	+336.679	+2.516.995	+931.385	+1.102.729	+1.387.256	2. Private deposits
α. Όψεως	+486.302	+1.084.626	-255.733	+43.996	+425.852	a. Sight
β. Ταμειυτηρίου	+446.094	+1.220.781	+1.234.625	+869.445	+920.176	b. Savings
γ. Προθεσμίας	-595.717	+211.588	-47.507	+189.288	+41.228	c. Time
3. Πωλήσεις χρεογράφων με συμφωνία επαναγοράς σε ιδιώτες (repos)	+1.547.061	+2.176.086	+3.105.209	+17.920	+1.998.181	3. Repurchase agreements (repos) with the private sector
4. Τραπεζικά ομόλογα	+36.908	-84.904	-5.757	-6.593	-17.240	4. Bank bonds

(α) Περιλαμβάνονται και οι πωλήσεις χρεογράφων με συμφωνία επαναγοράς (repos).

(β) Κέρματα σε κυκλοφορία και ειδικές διαχειρίσεις του Ελληνικού Δημοσίου.

(α) Includes repurchase agreements (repos).

(β) Coin in circulation and special management accounts of the State.

## 11. Καταθέσεις στην Τράπεζα της Ελλάδος

## Deposits with the Bank of Greece

A: Ιδιωτών και ιδιωτικών επιχειρήσεων, δημόσιων επιχειρήσεων και δημόσιων οργανισμών  
 Individuals and private enterprises, public enterprises and public entities

Εκατομμύρια δραχμές

Million drachmas

Τέλος έτους ή μηνός End of year or month	Γενικό Σύνολο Grand Total	Ιδιωτών και ιδιωτικών επιχειρήσεων Individuals and private enterprises			Δημόσιων επιχειρή- σεων (όψεως) Public enterprises (sight)	Δημόσιων οργανισμών (α) Public entities (a)  Ταμειακή διαχείριση Sight deposits
		Σύνολο Total	Δεσμευμένες Blocked	Λοιπές Other		
<b>1996</b> .....	32.865	3.202	420	2.782	1.109	28.554
<b>1997</b> .....	10.210	5.062	424	4.638	266	4.882
<b>1998</b> .....	15.678	11.191	856	10.335	440	4.047
<b>1999</b> .....	182.235	16.455	946	15.509	283	165.497
<b>2000</b> .....	66.250	5.430	242	5.188	321	60.499
<b>1998</b> Ιούλ. – July	56.735	3.542	255	3.287	1.070	52.123
Αύγ. – Aug.	147.734	5.156	496	4.660	349	141.629
Σεπτ. – Sept.	11.617	6.092	748	5.344	400	5.125
Οκτ. – Oct.	17.206	4.269	200	4.069	260	12.677
Νοέμ. – Nov.	101.347	3.686	460	3.226	480	97.181
Δεκ. – Dec.	15.678	11.191	856	10.335	440	4.047
<b>1999</b> Ιαν. – Jan.	77.105	11.943	188	11.755	1.444	63.718
Φεβρ. – Feb.	89.133	4.957	362	4.595	400	83.776
Μάρτ. – Mar.	168.550	3.777	176	3.601	354	164.419
Απρ. – Apr.	66.954	12.448	1.326	11.122	260	54.246
Μάιος – May	59.666	8.567	965	7.602	542	50.557
Ιούν. – June	116.605	4.757	252	4.505	3.904	107.944
Ιούλ. – July	24.284	4.559	173	4.386	362	19.363
Αύγ. – Aug.	49.175	4.281	125	4.156	499	44.395
Σεπτ. – Sept.	121.404	6.072	227	5.845	2.264	113.068
Οκτ. – Oct.	70.801	5.841	121	5.720	386	64.574
Νοέμ. – Nov.	193.425	5.473	473	5.000	1.009	186.943
Δεκ. – Dec.	182.235	16.455	946	15.509	283	165.497
<b>2000</b> Ιαν. – Jan.	92.871	5.818	120	5.698	354	86.699
Φεβρ. – Feb.	223.786	15.048	113	14.935	345	208.393
Μάρτ. – Mar.	152.436	9.632	181	9.451	519	142.285
Απρ. – Apr.	70.779	11.644	928	10.716	277	58.858
Μάιος – May	100.528	8.199	351	7.848	297	92.032
Ιούν. – June	109.710	5.146	112	5.034	292	104.272
Ιούλ. – July	66.441	4.494	110	4.384	538	61.409
Αύγ. – Aug.	134.215	4.600	109	4.491	431	129.184
Σεπτ. – Sept.	121.883	6.103	109	5.994	12.011	103.769
Οκτ. – Oct.	141.605	5.075	159	4.916	395	136.135
Νοέμ. – Nov.	208.227	4.296	105	4.191	385	203.546
Δεκ. – Dec.	66.250	5.430	242	5.188	321	60.499

(α) Ως δημόσιοι οργανισμοί, κατά τον ΑΝ 1611/1950, νοούνται τα ΝΠΔΔ, καθώς και τα ασφαλιστικά ταμεία δημόσιου και ιδιωτικού δικαίου.

(a) Under Law 1611/1950, public institutions as well as all insurance funds are considered public entities.

**11α. Καταθέσεις στην Τράπεζα της Ελλάδος**  
**Deposits with the Bank of Greece**

*B: Εμπορικών τραπεζών και ειδικών πιστωτικών οργανισμών – Commercial banks and specialised credit institutions*

Εκατομμύρια δραχμές

Million drachmas

Τέλος έτους ή μηνός End of year or month	Γενικό Σύνολο Grand Total	Εμπορικές τράπεζες – Commercial banks				Ειδικοί πιστωτικοί οργανισμοί – Specialised credit institutions			
		Σύνολο Total	Υποχρεω- τικές Obliga- tory	Τρεχού- μενοι λ/σμοί Current accounts	Λοιπές Other	Σύνολο Total	Υποχρεω- τικές Obliga- tory	Τρεχού- μενοι λ/σμοί Current accounts	Λοιπές Other
<b>1996</b> .....	1.613.583	1.197.411	1.125.865	-230.005	301.551	416.172	328.835	-14.580	101.917
<b>1997</b> .....	1.778.291	1.242.221	1.452.280	-429.137	219.078	536.070	364.746	-29.442	200.766
<b>1998</b> .....	3.213.253	2.695.445	1.812.330	-343.159	1.226.274	517.808	393.349	-46.141	170.600
<b>1999</b> .....	4.114.668	3.637.346	2.127.691	226.851	1.282.804	477.322	450.381	23.574	3.367
<b>2000</b> .....	3.285.088	2.676.462	655.846	237.058	1.783.558	608.626	73.827	194.960	339.839
<b>1998</b> Ιουλ. – July	2.865.580	2.231.220	1.701.544	-87.331	617.007	634.360	407.496	17.442	209.422
Αύγ. – Aug.	2.234.912	1.605.069	1.688.894	-325.548	241.723	629.843	412.908	-6.074	223.009
Σεπτ. – Sept.	2.817.991	2.224.223	1.648.106	-112.917	689.034	593.768	379.020	71.981	142.767
Οκτ. – Oct.	3.111.385	2.595.449	1.732.946	-47.845	910.348	515.936	397.860	3.088	114.988
Νοέμ. – Nov.	2.881.285	2.405.217	1.776.831	-23.498	651.884	476.068	395.096	20.441	60.531
Δεκ. – Dec.	3.213.253	2.695.445	1.812.330	-343.159	1.226.274	517.808	393.349	-46.141	170.600
<b>1999</b> Ιαν. – Jan.	3.374.421	2.864.925	1.913.915	-47.027	998.037	509.496	422.352	-21.247	108.391
Φεβρ. – Feb.	3.976.218	3.350.912	1.993.781	-89.723	1.446.854	625.306	422.991	-18.243	220.558
Μάρτ. – Mar.	4.241.122	3.476.031	2.049.973	-106.571	1.532.629	765.091	403.524	-15.190	376.757
Απρ. – Apr.	4.643.060	2.954.295	2.097.357	-95.737	1.952.675	688.765	447.911	-25.660	266.514
Μάιος – May	3.999.216	3.402.286	2.105.488	21.425	1.275.373	596.930	437.113	5.822	153.995
Ιούν. – June	4.582.282	4.015.726	2.147.681	-85.454	1.953.499	566.556	440.501	349	125.706
Ιουλ. – July	4.430.312	3.684.434	2.121.766	-23.892	1.586.560	745.878	450.721	2.044	293.113
Αύγ. – Aug.	4.553.403	3.553.727	2.206.049	-102.952	1.450.630	999.676	452.824	-13.552	560.374
Σεπτ. – Sept.	4.446.084	3.567.205	2.197.872	-165.766	1.535.099	878.879	457.602	-22.700	443.977
Οκτ. – Oct.	3.414.848	2.724.511	2.321.699	-85.553	488.365	690.337	400.718	820	288.799
Νοέμ. – Nov.	3.823.339	3.152.693	2.164.739	244.590	743.364	670.646	429.487	-9.966	251.125
Δεκ. – Dec.	4.114.668	3.637.346	2.127.691	226.851	1.282.804	477.322	450.381	23.574	3.367
<b>2000</b> Ιαν. – Jan.	3.657.159	3.013.447	2.158.280	121.490	733.677	643.712	448.914	-8.256	203.054
Φεβρ. – Feb.	3.990.946	3.234.656	2.179.180	328.662	726.814	756.290	454.661	-16.645	318.274
Μάρτ. – Mar.	3.851.291	3.213.766	1.951.052	616.804	645.910	637.525	391.209	3.264	243.052
Απρ. – Apr.	3.753.712	3.247.959	1.988.905	530.714	728.340	505.753	396.098	2.597	107.058
Μάιος – May	4.124.383	3.450.146	2.029.319	1.160.728	260.099	674.237	402.951	63.604	207.682
Ιούν. – June	3.957.446	3.518.239	2.127.804	1.096.296	294.139	439.207	380.237	47.447	11.523
Ιουλ. – July	3.367.707	2.889.311	618.424	315.770	1.955.117	478.396	80.855	46.639	350.902
Αύγ. – Aug.	3.124.192	2.656.917	624.749	74.548	1.957.620	467.275	80.317	28.769	358.189
Σεπτ. – Sept.	3.219.616	2.764.481	609.649	195.248	1.959.584	455.135	77.561	21.870	355.704
Οκτ. – Oct.	3.324.496	2.761.677	677.810	127.855	1.956.012	562.819	79.056	73.278	410.485
Νοέμ. – Nov.	3.147.686	2.601.775	690.360	-54.916	1.966.331	545.911	78.179	116.453	351.279
Δεκ. – Dec.	3.285.088	2.676.462	655.846	237.058	1.783.558	608.626	73.827	194.960	339.839

## 12. Καταθέσεις στις εμπορικές τράπεζες και τους ειδικούς πιστωτικούς οργανισμούς (α) Deposits with commercial banks and specialised credit institutions (a)

Σε δραχμές – In drachmas

Εκατομμύρια δραχμές

Million drachmas

Τέλος έτους ή μηνός End of year or month	Γενικό Σύνολο Grand Total	Ιδιωτών και ιδιωτικών επιχειρήσεων Individuals and private enterprises					Δημόσιων επιχειρή- σεων (όψεως) Public enter- prises (sight)	Δημόσιων οργανισμών (β) Public entities (β)			
		Σύνολο Total	Όψεως Sight	Ταμει- τηρίου Savings	Προθε- σμίας Time	Δεσμευ- μένες Blocked		Σύνολο Total	Ταμειακή διαχείριση Sight deposits	Προθε- σμίας Time	Λοιπές (γ) Other
1988	6.041.861	5.802.770	237.721	3.849.822	1.634.765	80.462	52.348	186.743	104.089	23.378	59.276
1989	7.340.903	7.140.628	295.648	4.852.456	1.902.233	90.291	64.953	225.322	115.200	37.066	73.056
1990	8.418.862	8.103.752	421.447	5.549.242	2.024.127	108.936	48.397	266.713	154.816	31.727	80.170
1991	9.233.548	8.856.684	487.376	6.228.899	2.010.546	129.863	74.450	302.414	187.156	29.517	85.741
1992	10.149.043	9.689.045	558.158	6.915.349	2.052.567	162.971	91.642	368.356	221.194	19.107	128.055
1993	11.084.572	10.551.830	711.700	7.709.723	1.943.933	186.474	90.943	441.799	308.981	14.403	118.415
1994	13.747.525	13.122.712	1.105.846	8.811.525	2.994.177	211.164	116.648	508.165	361.867	13.993	132.305
1995	15.766.095	15.089.810	1.285.441	10.445.376	3.119.194	239.799	115.317	560.968	406.512	51.717	102.739
1996	17.997.140	17.191.639	1.606.580	12.201.684	3.106.621	276.754	109.872	695.629	608.269	13.811	73.549
1997	19.754.866	18.834.614	1.820.321	13.335.335	3.319.337	359.621	132.126	788.126	677.080	31.151	79.895
1998	20.073.924	19.208.349	2.306.623	13.781.429	2.723.620	396.677	109.314	756.261	616.467	5.873	133.921
1999	22.870.531	21.807.347	3.391.249	14.982.956	2.936.842	496.300	135.020	928.164	733.604	67.319	127.241
1997 Οκτ. – Oct.	19.178.375	18.271.366	1.766.539	13.059.741	3.161.038	284.048	98.671	808.338	670.334	74.831	63.173
Νοέμ. – Nov.	18.746.596	17.668.988	1.467.188	12.211.352	3.707.053	283.395	128.323	949.285	756.630	119.273	73.382
Δεκ. – Dec.	19.754.866	18.834.614	1.820.321	13.319.337	3.319.337	359.621	132.126	788.126	677.080	31.151	79.895
1998 Ιαν. – Jan.	18.651.767	17.710.450	1.443.772	12.591.761	3.351.845	323.072	149.159	792.158	591.858	122.815	77.485
Φεβρ. – Feb.	18.547.795	17.600.372	1.387.055	12.520.381	3.378.972	313.964	157.290	790.133	594.288	109.999	85.846
Μάρτ. – Mar.	18.776.627	17.893.761	1.666.648	12.503.999	3.402.291	320.823	174.292	708.574	608.594	12.872	87.108
Απρ. – Apr.	18.780.358	17.908.500	1.634.024	12.687.545	3.266.827	320.104	182.867	688.991	592.312	13.232	83.447
Μάιος – May	18.720.890	17.835.245	1.659.943	12.722.996	3.128.521	323.785	201.250	684.395	574.373	25.362	84.660
Ιούν. – June	19.472.649	18.497.540	1.850.840	13.176.099	3.130.883	339.718	255.362	719.747	601.711	24.845	93.191
Ιούλ. – July	19.123.759	18.191.748	1.717.972	13.075.213	3.049.799	348.764	179.126	752.885	616.968	25.573	110.344
Αύγ. – Aug.	19.246.459	18.271.990	1.730.447	13.090.951	3.105.506	345.086	202.108	772.361	604.988	41.159	126.214
Σεπτ. – Sept.	19.067.646	18.156.856	1.861.428	12.972.928	2.979.326	343.174	210.583	700.207	540.451	43.554	116.202
Οκτ. – Oct.	18.674.177	17.896.245	1.874.150	12.785.264	2.890.387	346.444	140.240	637.692	497.352	28.009	112.331
Νοέμ. – Nov.	18.486.365	17.601.891	1.935.935	12.530.819	2.772.271	362.866	180.287	704.187	563.453	9.253	131.481
Δεκ. – Dec.	20.073.924	19.208.349	2.306.623	13.781.429	2.723.620	396.677	109.314	756.261	616.467	5.873	133.921
1999 Ιαν. – Jan.	19.816.922	18.969.146	2.068.443	13.726.654	2.783.218	390.831	107.233	740.543	612.122	6.204	122.217
Φεβρ. – Feb.	20.041.235	19.168.147	2.214.863	13.665.723	2.893.702	393.859	123.170	749.918	618.162	11.955	119.801
Μάρτ. – Mar.	20.522.555	19.659.550	2.465.518	13.855.240	2.928.831	409.961	130.407	732.598	593.992	10.026	128.580
Απρ. – Apr.	20.956.468	20.081.480	2.361.764	14.335.701	2.969.590	414.425	109.431	765.557	617.291	12.288	135.978
Μάιος – May	20.818.178	19.918.100	2.399.400	14.217.144	2.901.401	400.155	130.396	769.682	629.206	9.477	130.999
Ιούν. – June	21.526.435	20.555.621	2.655.696	14.584.919	2.901.243	413.763	161.169	809.645	662.103	18.488	129.054
Ιούλ. – July	21.482.417	20.548.278	2.701.955	14.506.978	2.919.197	420.148	168.687	765.452	640.938	15.006	109.508
Αύγ. – Aug.	21.611.143	20.634.350	2.808.823	14.494.495	2.893.847	437.185	160.145	816.648	691.138	16.124	109.386
Σεπτ. – Sept.	22.125.805	21.160.681	3.196.440	14.588.624	2.922.627	452.990	169.303	795.821	663.562	19.329	112.930
Οκτ. – Oct.	21.439.904	20.317.830	2.870.369	14.165.455	2.827.099	454.907	152.076	969.998	732.368	123.784	113.846
Νοέμ. – Nov.	21.732.467	20.704.530	3.347.253	14.132.765	2.745.920	478.592	155.219	872.718	742.707	13.256	116.755
Δεκ. – Dec.	22.870.531	21.807.347	3.391.249	14.982.956	2.936.842	496.300	135.020	928.164	733.604	67.319	127.241

(α) Ο πίνακας αυτός αποτελεί ενοποίηση των επόμενων πινάκων 13 και 14.

(β) Δεν περιλαμβάνονται οι καταθέσεις των Δημοσίων Οργανισμών στην Τράπεζα της Ελλάδος σύμφωνα με τον ΑΝ 1611/1950.

(γ) Περιλαμβάνονται κυρίως καταθέσεις Δήμων και Κοινοτήτων στο Ταμείο Παρακαταθηκών και Δανείων, καθώς και καταθέσεις ασφαλιστικών ταμείων στις Εμπορικές Τράπεζες και στους ειδικούς πιστωτικούς οργανισμούς.

(a) The above table consists of figures given in the following tables 13 and 14.

(β) Public entities' deposits with the Bank of Greece, according to Law 1611/1950, are not included.

(γ) This column includes mainly deposits by local authorities with the Deposits and Loans Fund, and deposits by social security funds with commercial banks and specialised credit institutions.

2. ΚΑΤΑΘΕΣΕΙΣ ΙΔΙΩΤΩΝ ΣΕ ΔΡΑΧΜΕΣ  
 ΣΤΙΣ ΕΜΠΟΡΙΚΕΣ ΤΡΑΠΕΖΕΣ ΚΑΙ ΕΙΔΙΚΟΥΣ ΠΙΣΤΩΤΙΚΟΥΣ ΟΡΓΑΝΙΣΜΟΥΣ  
 (Πλην της Τράπεζας της Ελλάδος)

PRIVATE DEPOSITS IN DRACHMAS  
 WITH COMMERCIAL BANKS AND SPECIALISED CREDIT INSTITUTIONS  
 (Except Bank of Greece)

ΔΙΣΕΚ. ΔΡΑΧΜΕΣ

BILLION DRACHMAS

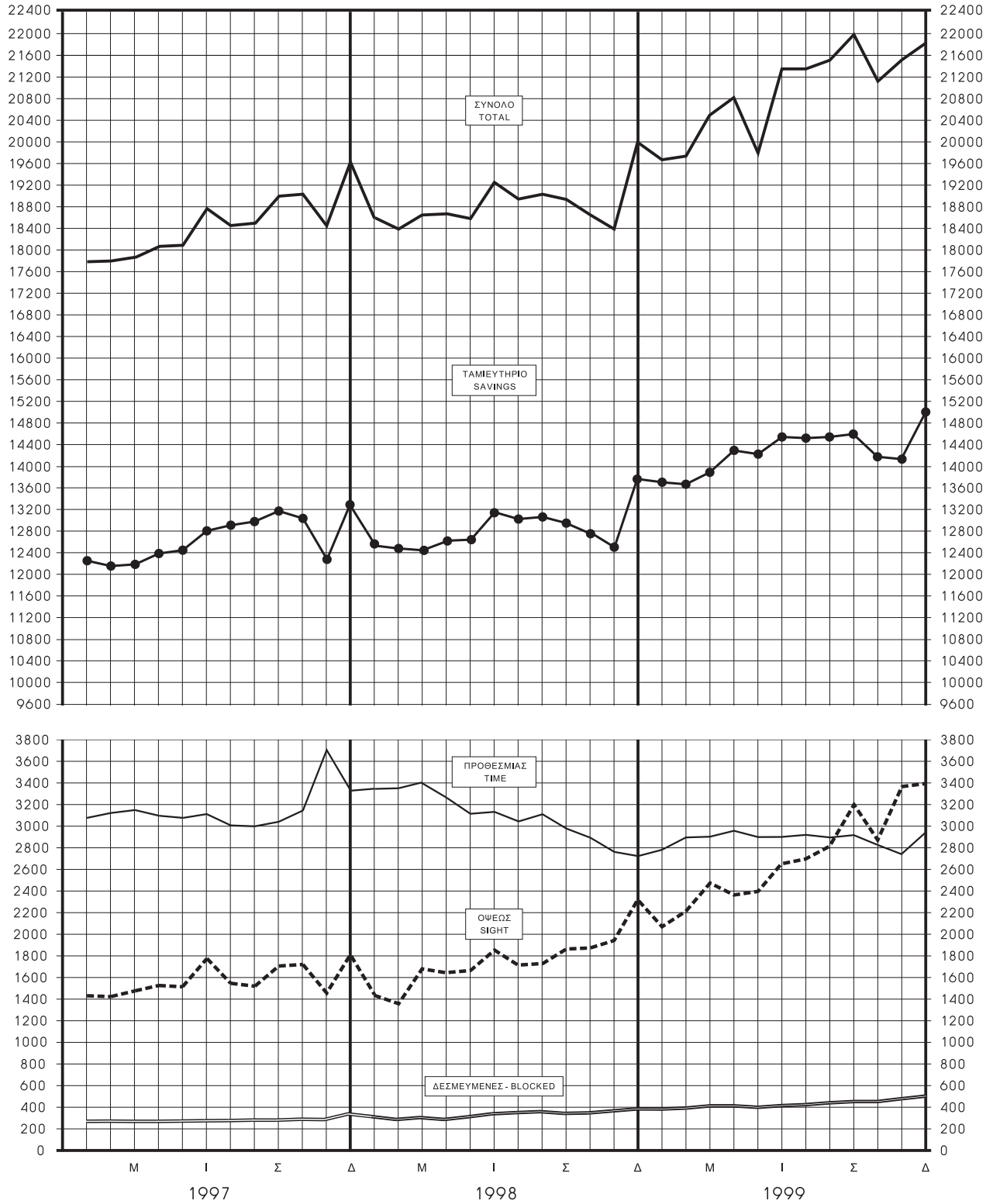

### 13. Καταθέσεις στις εμπορικές τράπεζες Deposits with commercial banks

Σε δραχμές – In drachmas

Εκατομμύρια δραχμές

Million drachmas

Τέλος έτους ή μηνός End of year or month	Γενικό Σύνολο Grand Total	Ιδιωτών και ιδιωτικών επιχειρήσεων Individuals and private enterprises					Δημόσιων επιχειρή- σεων (όψεως) Public enter- prises (sight)	Δημόσιων οργανισμών (β) Public entities (β)			
		Σύνολο Total	Όψεως Sight	Ταμει- τηρίου Savings	Προθε- σμίας Time	Δεσμευ- μένες Blocked		Σύνολο Total	Ταμειακή διαχείριση Sight deposits	Προθε- σμίας Time	Λοιπές (β) Other
1988	4.194.442	4.048.103	195.921	2.608.123	1.209.529	34.530	52.070	94.269	47.088	23.270	23.911
1989	5.124.395	4.956.246	243.283	3.289.869	1.386.541	36.553	56.370	111.779	55.969	28.869	26.941
1990	5.769.405	5.616.204	370.073	3.767.823	1.436.292	42.016	37.050	116.151	63.452	23.544	29.155
1991	6.301.890	6.086.011	433.633	4.235.980	1.366.299	50.169	61.176	154.703	103.314	15.450	35.939
1992	6.759.506	6.491.105	499.197	4.726.000	1.212.215	53.693	91.147	177.254	126.060	5.288	45.906
1993	7.214.800	6.922.905	622.082	5.293.541	951.375	55.907	87.614	204.281	176.476	1.931	25.874
1994	9.097.350	8.739.608	991.251	6.022.369	1.675.010	50.978	115.773	241.969	202.222	13.316	26.431
1995	10.178.632	9.798.067	1.162.772	6.980.877	1.598.668	55.750	114.279	266.286	224.334	14.227	27.725
1996	11.706.895	11.248.059	1.468.251	8.192.010	1.542.199	45.599	108.647	350.189	287.049	6.983	56.157
1997	12.857.640	12.304.544	1.678.558	9.033.684	1.522.264	70.038	117.379	435.717	355.710	23.599	56.408
1998 (γ)	13.851.131	13.282.384	2.153.308	9.971.593	1.097.119	60.364	99.863	468.884	383.177	4.870	80.837
1999	16.119.574	15.456.702	3.129.291	11.120.405	1.112.337	94.669	126.382	536.490	415.150	9.596	111.744
1997 Οκτ. – Oct.	12.487.765	12.012.743	1.620.359	8.901.336	1.437.818	53.230	94.227	380.795	287.712	44.235	48.848
Νοέμ. – Nov.	11.983.538	11.403.871	1.317.415	8.216.927	1.820.470	49.059	124.696	454.971	314.282	81.426	59.263
Δεκ. – Dec.	12.857.640	12.304.544	1.678.558	9.033.684	1.522.264	70.038	117.379	435.717	355.710	23.599	56.408
1998 Ιαν. – Jan.	11.953.668	11.345.846	1.317.151	8.459.011	1.524.957	44.727	138.817	469.005	299.914	118.418	50.673
Φεβρ. – Feb.	11.926.548	11.323.091	1.311.292	8.492.611	1.481.205	37.983	145.653	457.804	299.591	104.561	53.652
Μάρτ. – Mar.	12.158.007	11.603.495	1.559.131	8.542.124	1.453.203	49.037	164.828	389.684	322.478	8.234	58.972
Απρ. – Apr.	12.212.993	11.662.786	1.543.782	8.689.608	1.380.325	49.071	171.293	378.914	313.208	7.522	58.184
Μάιος – May	12.207.553	11.640.664	1.575.555	8.691.245	1.327.532	46.332	192.950	373.939	294.252	18.580	61.107
Ιούν. – June	12.879.985	12.202.441	1.748.696	9.066.282	1.332.065	55.398	246.676	430.868	348.800	17.939	64.129
Ιούλ. – July	12.557.503	11.937.798	1.590.077	8.994.260	1.301.755	51.706	167.108	452.597	363.247	20.143	69.207
Αύγ. – Aug.	12.682.361	12.039.255	1.605.756	9.020.751	1.362.544	50.204	196.190	446.916	331.429	36.727	78.760
Σεπτ. – Sept.	12.700.067	12.071.289	1.739.319	9.004.413	1.277.108	50.449	195.724	433.054	318.295	38.649	76.110
Οκτ. – Oct.	12.427.397	11.903.217	1.768.225	8.858.815	1.223.353	52.824	134.940	389.240	289.676	24.013	75.551
Νοέμ. – Nov. (γ)	12.729.230	12.136.210	1.810.845	9.114.247	1.155.473	55.645	174.146	418.874	330.285	9.250	79.339
Δεκ. – Dec.	13.851.131	13.282.384	2.153.308	9.971.593	1.097.119	60.364	99.863	468.884	383.177	4.870	80.837
1999 Ιαν. – Jan.	13.621.400	13.065.988	1.977.057	9.963.377	1.066.064	59.490	104.262	451.150	372.016	5.207	73.927
Φεβρ. – Feb.	13.709.901	13.147.856	2.123.349	9.925.506	1.044.147	54.854	119.930	442.115	363.660	5.101	73.354
Μάρτ. – Mar.	14.141.274	13.586.545	2.367.236	10.138.630	1.016.595	64.084	126.132	428.597	337.818	3.032	87.747
Απρ. – Apr.	14.485.522	13.950.011	2.256.894	10.555.774	1.070.848	66.495	100.779	434.732	342.407	2.874	89.451
Μάιος – May	14.423.769	13.828.955	2.299.701	10.456.887	1.013.331	59.036	121.223	473.591	386.327	4.755	82.509
Ιούν. – June	15.021.577	14.347.869	2.531.614	10.781.887	967.857	66.511	154.916	518.792	433.062	6.314	79.416
Ιούλ. – July	15.038.239	14.368.972	2.564.493	10.728.087	1.012.149	64.243	162.258	507.009	407.330	4.787	94.892
Αύγ. – Aug.	15.257.936	14.552.717	2.695.743	10.757.995	1.023.714	75.265	152.336	552.883	452.331	5.910	94.642
Σεπτ. – Sept.	15.849.203	15.150.553	3.050.961	10.986.833	1.028.346	84.413	161.626	537.024	432.334	6.161	98.529
Οκτ. – Oct.	15.157.055	14.509.304	2.754.451	10.636.277	1.045.316	73.260	145.457	502.294	405.373	5.473	91.448
Νοέμ. – Nov.	15.264.870	14.635.243	2.908.480	10.604.150	1.024.536	98.077	118.014	511.613	410.180	7.849	93.584
Δεκ. – Dec.	16.119.574	15.456.702	3.129.291	11.120.405	1.112.337	94.669	126.382	536.490	415.150	9.596	111.744

(α) Βλ. υποσημείωση (β) στον πίνακα 12, σελ. 27.

(β) Περιλαμβάνονται κυρίως καταθέσεις ασφαλιστικών ταμείων καθώς και καταθέσεις Δήμων και Κοινοτήτων στις εμπορικές τράπεζες.

(γ) Από το Νοέμβριο 1998 στις εμπορικές τράπεζες περιλαμβάνεται και η Εθνική Κτηματική Τράπεζα λόγω της συγχώνευσής της με την Εθνική Τράπεζα.

(α) See footnote (β) to table 12, p. 27.

(β) This column includes mainly deposits by social security funds and deposits by local authorities with commercial banks.

(γ) Since November 1998 commercial banks include the National Mortgage Bank due to its merger with the National Bank of Greece.

**14. Καταθέσεις σε δραχμές στους ειδικούς πιστωτικούς οργανισμούς (α) (δ)**  
**Deposits in drachmas with specialised credit institutions (α) (δ)**

Εκατομμύρια δραχμές

Million drachmas

Τέλος έτους ή μηνός  End of year or month	Γενικό Σύνολο  Grand Total	Ιδιωτών και ιδιωτικών επιχειρήσεων Individuals and private enterprises							Δημό- σιων επιχει- ρήσεων (όψεως)  Public enter- prises (sight)	Δημόσιων οργανισμών (β) Public entities (β)			
		Σύνολο  Total	Όψεως  Sight	Ταμειωτηρίου – Savings			Προθε- σμίας  Time	Δεσμευ- μένες  Blocked		Σύνολο  Total	Ταμειακή διαχείριση  Sight deposits	Προθε- σμίας  Time	Λοιπές (γ)  Other
				Σύνολο  Total	Στο Ταχυκό Ταμειω- τήριο  Postal Savings Bank	Στους λοιπούς οργανι- σμούς  Other institu- tions							
<b>1988</b> .....	1.847.419	1.754.667	41.800	1.241.699	637.522	604.177	425.236	45.932	278	92.474	57.001	108	35.365
<b>1989</b> .....	2.306.508	2.184.382	52.365	1.562.587	765.664	796.923	515.692	53.738	8.583	113.543	59.231	8.197	46.115
<b>1990</b> .....	2.649.457	2.487.548	51.374	1.781.419	855.028	926.391	587.835	66.920	11.347	150.562	91.364	8.183	51.015
<b>1991</b> .....	2.931.658	2.770.673	53.743	1.992.919	932.610	1.060.309	644.317	79.694	13.274	147.711	83.842	14.067	49.802
<b>1992</b> .....	3.389.537	3.197.940	58.961	2.189.349	999.902	1.189.447	840.352	109.278	495	191.102	95.134	13.819	82.149
<b>1993</b> .....	3.869.772	3.628.925	89.618	2.416.182	1.067.121	1.349.061	992.558	130.567	3.329	237.518	132.505	12.472	92.541
<b>1994</b> .....	4.650.175	4.383.104	114.595	2.789.156	1.162.416	1.626.740	1.319.167	160.186	875	266.196	159.645	677	105.874
<b>1995</b> .....	5.587.463	5.291.743	122.669	3.464.499	1.357.355	2.107.144	1.520.526	184.049	1.038	294.682	182.178	37.490	75.014
<b>1996</b> .....	6.290.245	5.943.580	138.329	4.009.674	1.544.558	2.465.116	1.564.422	231.155	1.225	345.440	321.220	6.828	17.392
<b>1997</b> .....	6.897.226	6.530.070	141.763	4.301.651	1.647.028	2.654.623	1.797.073	289.583	14.747	352.409	321.370	7.552	23.487
<b>1998 (δ)</b> .....	6.222.793	5.925.965	153.315	3.809.836	1.661.527	2.148.309	1.626.501	336.313	9.451	287.377	233.290	1.003	53.084
<b>1999</b> .....	6.750.957	6.350.645	261.958	3.862.551	1.638.646	2.223.905	1.824.505	401.631	8.638	391.674	318.454	57.723	15.497
<b>1998</b> Ιαν. – Jan.	6.698.099	6.364.604	126.621	4.132.750	1.619.086	2.513.664	1.826.888	278.345	10.342	323.153	291.944	4.397	26.812
Φεβρ. – Feb.	6.621.247	6.277.281	75.763	4.027.770	1.569.200	2.458.570	1.897.767	275.981	11.637	332.329	294.697	5.438	32.194
Μάρτ. – Mar.	6.618.620	6.290.266	107.517	3.961.875	1.542.691	2.419.184	1.949.088	271.786	9.464	318.890	286.116	4.638	28.136
Απρ. – Apr.	6.567.365	6.245.714	90.242	3.997.937	1.552.326	2.445.611	1.886.502	271.033	11.574	310.077	279.104	5.710	25.263
Μάιος – May	6.513.337	6.194.581	84.388	4.031.751	1.585.343	2.446.408	1.800.989	277.453	8.300	310.456	280.121	6.782	23.553
Ιούν. – June	6.592.664	6.295.099	102.144	4.109.817	1.569.023	2.540.794	1.798.818	284.320	8.686	288.879	252.911	6.906	29.062
Ιούλ. – July	6.566.257	6.253.950	127.895	4.080.953	1.553.450	2.527.503	1.748.044	297.058	12.018	300.289	253.722	5.430	41.137
Αύγ. – Aug.	6.564.098	6.232.735	124.691	4.070.200	1.550.617	2.519.583	1.742.962	294.882	5.918	325.445	273.559	4.432	47.454
Σεπτ. – Sept.	6.367.579	6.085.567	122.109	3.968.515	1.526.774	2.441.741	1.702.218	292.725	14.859	267.153	222.156	4.905	40.092
Οκτ. – Oct.	6.246.780	5.993.028	105.925	3.926.449	1.508.114	2.418.335	1.667.034	293.620	5.300	248.452	207.676	3.996	36.780
Νοέμ. – Nov.(δ)	6.757.135	5.465.681	125.090	3.416.572	1.491.008	1.925.564	1.616.798	307.221	6.141	285.313	233.168	3	52.142
Δεκ. – Dec.	6.222.793	5.925.965	153.315	3.809.836	1.661.527	2.148.309	1.626.501	336.313	9.451	287.377	233.290	1.003	53.084
<b>1999</b> Ιαν. – Jan.	6.195.522	5.903.158	91.386	3.763.277	1.633.322	2.129.955	1.717.154	331.341	2.971	289.393	240.106	997	48.290
Φεβρ. – Feb.	6.331.334	6.020.291	91.514	3.740.217	1.615.566	2.124.651	1.849.555	339.005	3.240	307.803	254.502	6.854	46.447
Μάρτ. – Mar.	6.381.281	6.073.005	98.282	3.716.610	1.597.334	2.119.276	1.912.236	345.877	4.275	304.001	256.174	6.994	40.833
Απρ. – Apr.	6.470.946	6.131.469	104.870	3.779.927	1.611.640	2.168.287	1.898.742	347.930	8.652	330.825	274.884	9.414	46.527
Μάιος – May	6.394.409	6.089.145	99.699	3.760.257	1.610.116	2.150.141	1.888.070	341.119	9.173	296.091	242.879	4.722	48.490
Ιούν. – June	6.504.858	6.207.752	124.082	3.803.032	1.596.401	2.206.631	1.933.386	347.252	6.253	290.853	229.041	12.174	49.638
Ιούλ. – July	6.444.178	6.179.306	137.462	3.778.891	1.590.061	2.188.830	1.907.048	355.905	6.429	258.443	233.608	10.219	14.616
Αύγ. – Aug.	6.353.207	6.081.633	113.080	3.736.500	1.579.802	2.156.698	1.870.133	361.920	7.809	263.765	238.807	10.214	14.744
Σεπτ. – Sept.	6.276.602	6.010.128	145.479	3.601.791	1.535.317	2.066.474	1.894.281	368.577	7.677	258.797	231.228	13.168	14.401
Οκτ. – Oct.	6.282.849	5.808.526	115.918	3.529.178	1.519.081	2.010.097	1.781.783	381.647	6.619	467.704	326.995	118.311	22.398
Νοέμ. – Nov.	6.467.597	6.069.287	438.773	3.528.615	1.509.538	2.019.077	1.721.384	380.515	37.205	361.105	332.527	5.407	23.171
Δεκ. – Dec.	6.750.957	6.350.645	261.958	3.862.551	1.638.646	2.223.905	1.824.505	401.631	8.638	391.674	318.454	57.723	15.497

(α) Ειδικοί πιστωτικοί οργανισμοί είναι η Αγροτική Τράπεζα, η Εθνική Κτηματική Τράπεζα, η Τράπεζα Επενδύσεων, η ΕΤΕΒΑ, η ΕΤΒΑ, η Εθνική Στεγαστική Τράπεζα, η Ασπίς Στεγαστική Τράπεζα, το Ταμείο Παρακαταθηκών και Δανείων και το Ταχυδρομικό Ταμειωτήριο.

(β) Βλ. υποσημείωση (β) στον πίνακα 12, σελ. 27.

(γ) Περιλαμβάνονται κυρίως καταθέσεις δήμων και κοινοτήτων στο Ταμείο Παρακαταθηκών και Δανείων και καταθέσεις ασφαλιστικών ταμείων στην Αγροτική Τράπεζα.

(δ) Από το Νοέμβριο 1998 στους ειδικούς πιστωτικούς οργανισμούς δεν περιλαμβάνεται η Εθνική Κτηματική Τράπεζα λόγω της συγχώνευσής της με την Εθνική Τράπεζα.

(α) Specialised credit institutions are the Agricultural Bank, the National Mortgage Bank, the Investment Bank, the National Investment Bank for Industrial Development (NIBID), the Hellenic Industrial Development Bank (HIDB), the National Housing Bank, the Aspis Housing Bank, the Deposits and Loans Fund and the Postal Savings Bank.

(β) See footnote (β) to table 12, p. 27.

(γ) This column includes mainly deposits by local authorities with the Deposits and Loans Fund, as well as deposits by social security funds with the Agricultural Bank.

(δ) Since November 1998 specialised credit institutions do not include the National Mortgage Bank due to its merger with the National Bank of Greece.

## 15. Ανάλυση των καταθέσεων όψεως και προθεσμίας σε δραχμές (α)

## Breakdown of sight and time deposits in drachmas (α)

Στις εμπορικές τράπεζες και τους ειδικούς πιστωτικούς οργανισμούς

With commercial banks and specialised credit institutions

Εκατομμύρια δραχμές

Million drachmas

Τέλος έτους ή τριμήνου End of year or quarter	Όψεως - Sight			Προθεσμίας - Time		
	Σύνολο Total	ΑΕ και ΕΠΕ Sociétés anonymes and limited companies	Λοιπών καταθετών Other	Σύνολο Total	ΑΕ και ΕΠΕ Sociétés anonymes and limited companies	Λοιπών καταθετών Other
<b>1989</b> .....	295.648	99.433	196.215	1.902.233	61.372	1.840.861
<b>1990</b> .....	421.447	153.324	268.123	2.024.127	58.142	1.965.985
<b>1991</b> .....	487.376	180.656	306.720	2.010.546	44.380	1.966.166
<b>1992</b> .....	558.158	163.551	394.607	2.052.567	22.168	2.030.399
<b>1993</b> .....	711.700	238.504	473.196	1.943.933	45.108	1.898.825
<b>1994</b> .....	1.105.846	325.022	780.824	2.994.177	185.642	2.808.535
<b>1995</b> .....	1.285.441	399.881	885.560	3.119.194	396.235	2.722.959
<b>1996</b> .....	1.606.580	501.644	1.104.936	3.106.621	227.247	2.879.374
<b>1997</b> .....	1.820.321	593.177	1.227.144	3.319.337	174.620	3.144.717
<b>1998</b> .....	2.306.623	978.949	1.327.674	2.723.620	154.514	2.569.106
<b>1989</b> Μάρτ. - Mar.	224.260	75.610	148.650	1.705.945	49.807	1.656.138
Ιούν. - June	238.385	78.326	160.059	1.707.584	42.608	1.664.976
Σεπτ. - Sept.	253.323	75.416	177.907	1.815.241	48.996	1.766.245
Δεκ. - Dec.	295.648	99.433	196.215	1.902.233	61.372	1.840.861
<b>1990</b> Μάρτ. - Mar.	263.472	80.427	183.045	1.995.806	60.064	1.935.742
Ιούν. - June	277.445	75.071	202.374	2.022.458	52.557	1.969.901
Σεπτ. - Sept.	431.014	164.698	266.316	2.071.598	78.135	1.993.463
Δεκ. - Dec.	421.447	153.324	268.123	2.024.127	58.142	1.965.985
<b>1991</b> Μάρτ. - Mar.	347.211	117.308	229.903	1.931.788	48.991	1.882.797
Ιούν. - June	357.362	117.387	239.975	1.955.630	43.918	1.911.712
Σεπτ. - Sept.	415.055	143.235	271.820	2.049.495	45.735	2.003.760
Δεκ. - Dec.	487.376	180.656	306.720	2.010.546	44.380	1.966.166
<b>1992</b> Μάρτ. - Mar.	456.539	159.420	297.119	2.115.589	38.090	2.077.499
Ιούν. - June	539.809	183.777	356.032	2.186.569	39.953	2.146.616
Σεπτ. - Sept.	559.432	184.084	375.348	2.127.287	29.677	2.097.610
Δεκ. - Dec.	558.158	163.551	394.607	2.052.567	22.168	2.030.399
<b>1993</b> Ιούν. - June	630.165	195.828	434.337	1.945.639	25.579	1.920.060
Δεκ. - Dec.	711.700	238.504	473.196	1.943.933	45.108	1.898.825
<b>1994</b> Ιούν. - June	758.860	324.898	433.962	3.664.302	281.048	3.383.254
Δεκ. - Dec.	1.105.846	325.022	780.824	2.994.177	185.642	2.808.535
<b>1995</b> Ιούν. - June	1.031.208	309.362	721.846	2.865.505	279.505	2.586.000
Δεκ. - Dec.	1.285.441	399.881	885.560	3.119.194	396.235	2.722.959
<b>1996</b> Ιούν. - June	1.206.988	324.938	882.050	2.959.259	157.725	2.801.534
Δεκ. - Dec.	1.606.580	501.644	1.104.936	3.106.621	227.247	2.879.374
<b>1997</b> Ιούν. - June	1.771.798	565.795	1.206.003	3.115.915	110.638	3.005.277
Δεκ. - Dec.	1.820.321	593.177	1.227.144	3.319.337	174.620	3.144.717
<b>1998</b> Ιούν. - June	1.850.840	669.582	1.181.258	3.130.883	109.318	3.021.565
Δεκ. - Dec.	2.306.623	978.949	1.327.674	2.723.620	154.514	2.569.106

(α) Ο πίνακας αυτός αναλύει την 3η και 5η στήλη του πίνακα 12.

(β) Από το 1993 τα στοιχεία δημοσιεύονται σε εξαμηνιαία βάση.

(α) The present table is a breakdown of columns 3 and 5 of table 12.

(β) As from 1993 data are published on a half-yearly basis.

**16. Καταθέσεις σε συνάλλαγμα (α)**  
**Deposits in foreign exchange (a)**

Εκατομμύρια δραχμές

Million drachmas

Τέλος έτους ή μηνός End of year or month	Γενικό Σύνολο Grand Total	ΝΔ 2687/1953 Law 2687/1953	Λ/σμοί όψεως μετατρέψιμοι Convertible accounts	Ελλήνων ναυτικών και εργατών Greek seamen and workers	Στεγαστικό Ταμειυτήριο (γ) Housing loan deposit scheme (γ)	Δεσμευμένες Blocked	Λοιπές (β) Other
<b>1988</b> .....	1.501.557	1.391	18.634	848.887	293.046	1.683	337.916
<b>1989</b> .....	1.870.243	1.192	3.145	1.026.397	351.227	2.071	486.211
<b>1990</b> .....	2.240.052	1.325	26.626	1.212.902	413.182	5.471	580.546
<b>1991</b> .....	2.701.374	1.414	21.952	1.438.150	499.694	11.209	728.955
<b>1992</b> .....	3.444.988	1.160	18.506	1.770.115	610.444	14.464	1.030.299
<b>1993</b> .....	4.117.357	945	42.008	2.126.358	696.660	19.164	1.232.222
<b>1994</b> .....	4.438.950	913	36.380	2.289.909	760.997	14.186	1.336.565
<b>1995</b> .....	4.999.131	951	36.872	2.586.571	783.513	14.880	1.576.344
<b>1996</b> .....	5.258.935	-	56.412	2.654.822	737.349	18.576	1.791.776
<b>1997</b> .....	8.263.362	-	158.703	2.750.746	696.339	35.441	4.622.133
<b>1998</b> .....	10.910.344	-	37.454	3.646.849	-(δ)	44.967	7.181.074
<b>1999</b> .....	10.220.294	-	43.106	3.541.123	-	143.990	6.492.075
<b>1998</b> Ιαν. - Jan.	9.109.854	-	76.075	2.778.468	699.139	58.503	5.497.669
Φεβρ. - Feb.	9.632.577	-	117.045	2.776.231	696.519	50.931	5.991.851
Μάρτ. - Mar.	10.487.853	-	172.074	3.040.367	764.083	55.952	6.455.377
Απρ. - Apr.	10.776.448	-	150.340	3.051.971	772.781	57.387	6.743.969
Μάιος - May	10.509.746	-	161.335	2.951.044	744.998	59.285	6.593.084
Ιούν. - June	10.756.875	-	181.446	2.935.700	738.372	55.345	6.846.012
Ιούλ. - July	10.557.258	-	45.892	2.866.261	718.734	84.409	6.841.962
Αύγ. - Aug.	11.472.809	-	50.322	2.978.495	742.052	90.772	7.611.168
Σεπτ. - Sept.	10.515.027	-	53.349	2.546.119	720.527	61.327	7.133.705
Οκτ. - Oct.	10.635.323	-	39.185	2.836.018	704.103	52.821	7.003.196
Νοέμ. - Nov. (δ)	10.680.111	-	38.956	3.529.988	-(δ)	60.903	7.050.264
Δεκ. - Dec.	10.910.344	-	37.454	3.646.849	-	44.967	7.181.074
<b>1999</b> Ιαν. - Jan.	10.594.658	-	35.913	3.512.944	-	48.329	6.997.472
Φεβρ. - Feb.	11.395.183	-	37.798	3.578.904	-	81.031	7.697.450
Μάρτ. - Mar.	11.523.644	-	41.420	3.647.212	-	127.324	7.707.688
Απρ. - Apr.	11.044.901	-	44.298	3.651.930	-	121.319	7.227.354
Μάιος - May	11.240.330	-	47.402	3.713.622	-	161.649	7.317.657
Ιούν. - June	11.001.458	-	47.654	3.626.974	-	128.300	7.198.530
Ιούλ. - July	10.727.352	-	47.056	3.538.182	-	120.818	7.021.296
Αύγ. - Aug.	10.753.692	-	61.897	3.561.245	-	151.206	6.979.344
Σεπτ. - Sept.	10.333.156	-	51.088	3.500.858	-	170.164	6.611.046
Οκτ. - Oct.	10.550.688	-	57.687	3.501.095	-	166.731	6.825.175
Νοέμ. - Nov.	10.185.829	-	45.450	3.336.065	-	130.296	6.674.018
Δεκ. - Dec.	10.220.294	-	43.106	3.541.123	-	143.990	6.492.075

(α) Καταθέσεις στις εμπορικές τράπεζες και τους ειδικούς πιστωτικούς οργανισμούς (εκτός από την Τράπεζα της Ελλάδος).

(β) Περιλαμβάνονται κυρίως οι καταθέσεις :  
 i) Προθεσμίας ελληνικών εφοπλιστικών επιχειρήσεων.  
 ii) Προθεσμίας μόνιμων κατοίκων αλλοδαπής.  
 iii) Καταθέσεις μόνιμων κατοίκων εσωτερικού.  
 iv) Λοιπές καταθέσεις προθεσμίας.

(γ) Αναθεωρημένα στοιχεία. Η στήλη του Στεγαστικού Ταμειυτηρίου περιλαμβάνει και τις καταθέσεις προθεσμίας του στεγαστικού ταμειυτηρίου που μέχρι τον Αύγουστο του 1985 εμφανίζονταν στις καταθέσεις Ελλήνων ναυτικών και εργατών.

(δ) Από το Νοέμβριο 1998 οι καταθέσεις του Στεγαστικού Ταμειυτηρίου περιλαμβάνονται στη στήλη των καταθέσεων Ελλήνων ναυτικών και εργατών.

(α) Deposits with commercial banks and specialised credit institutions (except the Bank of Greece).

(β) Including mainly :  
 i) Time deposits by Greek shipping companies.  
 ii) Time deposits by non-residents.  
 iii) Deposits by residents.  
 iv) Other time deposits.

(γ) Data have been revised to include time deposits under the housing deposits scheme which until the August 1985 issue of this bulletin were included in the column "Greek seamen and workers".

(δ) Since November 1998 the Housing deposit scheme is included in the column "Greek seamen and workers".

### 17. Συνολική Τραπεζική χρηματοδότηση κατά τομέα και κλάδο δραστηριότητας (1)(2)(α) Total bank credit by sector of economic activity (1)(2)(a)

Υπόλοιπα στο τέλος της περιόδου – Outstanding balance at the end of period

Εκατομμύρια δραχμές

Million drachmas

Τέλος έτους ή μηνός End of year or month	Γενικό Σύνολο Grand Total	Ιδιωτικός τομέας Private sector						Δημόσιος τομέας Public sector (β)
		Σύνολο Total	Ανάλυση κατά κλάδο By sector					
			Γεωργία Agricul- ture	Μεταποίηση Manufac- turing	Εμπόριο Trade	Οικισμός Housing	Λοιπά Other	
<b>1990</b> (γ) .....	5.925.913	4.457.052	919.162	1.764.570	499.662	701.546	572.112	1.468.861
<b>1991</b> (δ) .....	6.442.571	5.134.727	1.031.555	2.002.532	622.728	777.668	700.244	1.307.844
<b>1992</b> (ε) .....	7.164.483	5.828.167	1.121.021	2.200.033	825.947	857.885	823.281	1.336.316
<b>1993</b> (στ) .....	7.558.191	6.008.943	840.971	2.191.273	1.042.875	929.597	1.004.227	1.549.248
<b>1994</b> (ζ) .....	8.287.472	6.824.690	899.713	2.437.924	1.231.810	1.020.648	1.234.595	1.462.782
<b>1995</b> .....	10.021.203	8.327.995	1.031.029	2.788.911	1.584.839	1.219.006	1.704.210	1.693.208
<b>1996</b> (η) .....	11.359.584	9.676.096	1.087.649	3.028.884	1.890.382	1.554.390	2.114.791	1.683.488
<b>1997</b> (θ) .....	12.852.767	11.145.783	1.118.434	3.185.394	2.316.855	1.924.410	2.600.690	1.706.984
<b>1998</b> .....	14.808.375	12.817.710	1.128.123	3.200.012	2.971.450	2.332.287	3.185.838	1.990.665
<b>1999</b> .....	16.614.451	14.636.648	1.231.924	3.571.582	3.141.116	2.927.889	3.764.137	1.977.803
<b>2000</b> .....	20.920.907	18.810.405	1.323.785	4.028.910	4.216.519	3.840.891	5.400.300	2.110.502
<b>1999</b> Οκτ. – Oct.	15.964.894	14.462.242	1.129.885	3.502.774	3.292.552	2.841.948	3.695.083	1.502.652
Νοέμ. – Nov.	16.496.379	14.822.703	1.126.623	3.671.746	3.314.411	2.906.119	3.803.804	1.673.676
Δεκ. – Dec.	16.614.451	14.636.648	1.231.924	3.571.582	3.141.116	2.927.889	3.764.137	1.977.803
<b>2000</b> Ιαν. – Jan.	16.701.449	14.901.178	1.207.024	3.540.882	3.261.390	2.979.455	3.912.427	1.800.271
Φεβρ. – Feb.	16.611.057	15.080.086	1.166.211	3.469.369	3.405.752	3.035.996	4.002.758	1.530.971
Μάρτ. – Mar.	16.597.641	15.108.380	1.181.129	3.452.957	3.457.366	3.031.454	3.985.474	1.489.261
Απρ. – Apr.	17.250.112	15.716.548	1.210.093	3.572.516	3.582.974	3.096.150	4.254.815	1.533.564
Μάιος – May	17.517.319	15.990.256	1.224.056	3.573.168	3.633.448	3.168.649	4.390.935	1.527.063
Ιούν. – June	18.035.514	16.472.690	1.235.074	3.638.897	3.780.972	3.252.908	4.564.839	1.562.824
Ιούλ. – July	18.396.979	16.854.178	1.251.011	3.661.738	3.904.182	3.344.378	4.692.869	1.542.801
Αύγ. – Aug.	18.949.008	17.340.423	1.259.565	3.708.468	3.942.726	3.502.986	4.926.678	1.608.585
Σεπτ. – Sept.	19.585.730	17.931.870	1.266.203	3.847.874	4.130.741	3.587.832	5.099.220	1.653.860
Οκτ. – Oct.	19.977.476	18.290.890	1.323.622	3.866.795	4.162.263	3.686.406	5.251.804	1.686.586
Νοέμ. – Nov.	20.336.064	18.575.940	1.293.858	4.008.793	4.200.803	3.769.681	5.302.805	1.760.124
Δεκ. – Dec.	20.920.907	18.810.405	1.323.785	4.028.910	4.216.519	3.840.891	5.400.300	2.110.502
<b>2001</b> Ιαν. – Jan.	63,0	57,0	3,8	11,6	12,4	11,5	17,7	6,0
Φεβρ. – Feb.	63,2	57,8	3,7	11,8	12,4	11,8	18,1	5,4
Μάρτ. – Mar.	64,7	59,6	3,9	12,0	12,7	12,1	18,9	5,1
Απρ. – Apr.	65,2	60,2	3,9	11,8	12,7	12,3	19,5	5,0
Μάιος – May	67,3	62,3	3,8	12,2	13,6	12,8	19,9	5,0
Ιούν. – June*	69,1	64,1	3,8	12,5	14,1	13,1	20,6	5,0

(1) Από τον Ιανουάριο 2001, τα δάνεια σε ευρώ και στις εθνικές υποδιαίρεσές του, αφαιρέθηκαν από τα δάνεια σε συναλλάγμα και προστέθηκαν στα δάνεια σε δραχμές. Επιπλέον στα δάνεια προς τους κατοίκους ενσωματώθηκε και το υπόλοιπο των δανείων προς τις επιχειρήσεις εξωχώριων δραστηριοτήτων.

(2) Μέχρι το τέλος του 2000, εκατ. δρχ., από το 2001, δισεκ. ευρώ.

(α) Πιστώσεις Τράπεζας της Ελλάδος, εμπορικών τραπεζών, Αγροτικής Τράπεζας, ΕΤΒΑ, κτηματικών τραπεζών, τραπεζών επενδύσεων, Ταχυδρομικού Ταμείου, Ταμείου Παρακαταθηκών και Δανείων, και από τον Δεκέμβριο 1994 Συνεταιριστικές τράπεζες. Δεν περιλαμβάνονται οι πιστώσεις προς το Δημόσιο (Κεντρική Διοίκηση).

(β) Περιλαμβάνονται δημόσιες επιχειρήσεις, δημόσιοι οργανισμοί και λογαριασμοί ειδικών διαχειρίσεων Δημοσίου.

(γ) Από το Δεκέμβριο 1990 τα υπόλοιπα είναι μειωμένα κατά 625,8 δισεκ. δρχ λόγω μετατροπής ισόποσων δανείων σε ομολογίες (δάνειο οικονομικής εξυγίανσης)

(δ) Από το Δεκέμβριο 1991 τα υπόλοιπα είναι μειωμένα κατά 525,9 δισεκ. δρχ λόγω μετατροπής ισόποσων δανείων σε ομολογίες (δάνειο οικονομικής εξυγίανσης)

(ε) Από το Δεκέμβριο 1992 τα υπόλοιπα είναι μειωμένα κατά 534,5 δισεκ. δρχ λόγω μετατροπής ισόποσων δανείων σε ομολογίες (δάνειο οικονομικής εξυγίανσης)

(στ) Από το Δεκέμβριο 1993 τα υπόλοιπα είναι μειωμένα κατά 568,1 δισεκ. δρχ λόγω μετατροπής ισόποσων δανείων σε ομολογίες (δάνειο οικονομικής εξυγίανσης)

(ζ) Από το Δεκέμβριο 1994 τα υπόλοιπα είναι μειωμένα κατά 231,1 δισεκ. δρχ λόγω μετατροπής ισόποσων δανείων σε ομολογίες (δάνειο οικονομικής εξυγίανσης)

(η) Από το Δεκέμβριο 1996 τα υπόλοιπα είναι μειωμένα κατά 203,8 δισεκ. δρχ λόγω μετατροπής ισόποσων δανείων σε ομολογίες (δάνειο οικονομικής εξυγίανσης)

(θ) Από το Δεκέμβριο 1997 τα υπόλοιπα είναι μειωμένα κατά 53,5 δισεκ. δρχ λόγω μετατροπής ισόποσων δανείων σε ομολογίες (δάνειο οικονομικής εξυγίανσης)

\* Προσωρινά στοιχεία.

(1) As of January 2001, credit in euros and its national denominations have been reclassified from the category "credit in foreign currency" to the category "credit in drachmas". Moreover, the outstanding balances of credit to offshore companies are including in credit to domestic residents.

(2) Up to the end of 2000, million drs, from 2001, billion euros.

(a) Credit by the Bank of Greece, the commercial banks, the Agricultural Bank, the Hellenic Industrial Development Bank, the mortgage banks, the investment banks, the Postal Savings Bank, the Deposits and Loan Fund, and from December 1994 cooperatives banks. Credit to the Central Government is not included.

(b) Including public enterprises, public entities and special management accounts of the state.

(γ) As from December 1990 the outstanding balances of bank credit are reduced by 625.8 billion drachmas because an equal amount of credit was converted to government bonds.

(δ) As from December 1991 the outstanding balances of bank credit are reduced by 525.9 billion drachmas because an equal amount of credit was converted to government bonds.

(ε) As from December 1992 the outstanding balances of bank credit are reduced by 534.5 billion drachmas because an equal amount of credit was converted to government bonds.

(στ) As from December 1993 the outstanding balances of bank credit are reduced by 568.1 billion drachmas because an equal amount of credit was converted to government bonds.

(ζ) As from December 1994 the outstanding balances of bank credit are reduced by 231.1 billion drachmas because an equal amount of credit was converted to government bonds.

(η) As from December 1996 the outstanding balances of bank credit are reduced by 203.8 billion drachmas because an equal amount of credit was converted to government bonds.

(θ) As from December 1997 the outstanding balances of bank credit are reduced by 53.5 billion drachmas because an equal amount of credit was converted to government bonds.

\* Provisional data.

**18. Συνολική τραπεζική χρηματοδότηση κατά φορέα (1)**

**Total bank credit by credit institution (1)**

Υπόλοιπα στο τέλος της περιόδου – Outstanding balance at the end of period

Εκατομμύρια δραχμές

Million drachmas

Τέλος έτους ή μηνός End of year or month	Σύνολο Total	Τράπεζα της Ελλάδος (α) Bank of Greece	Εμπορικές Τράπεζες Commercial banks	Αγροτική Τράπεζα Agricultural Bank	Κτηματικές τράπεζες (β) Mortgage banks	Ελληνική Τράπεζα Βιομ/κής Αναπτ/ξεως Hellenic Industrial Development Bank	Ταχυδρομικό Ταμιευτήριο Postal Savings Bank	Ταμείο Παρακαταθηκών και Δανείων Deposits and Loans Fund	Τράπεζες Επενδύσεων (γ) Investment banks	Συνεταιριστικές τράπεζες Cooperatives banks
<b>1990</b> (δ) .....	5.925.913	8.848	2.659.391	1.411.740	559.444	374.522	699.845	142.502	69.621	–
<b>1991</b> (ε) .....	6.442.571	7.475	2.862.803	1.712.640	611.056	459.249	564.363	157.239	67.746	–
<b>1992</b> (στ) .....	7.164.483	4.295	3.277.024	2.058.890	666.852	534.571	379.598	177.827	65.426	–
<b>1993</b> (ζ) .....	7.558.191	3.874	3.836.469	1.710.064	701.119	622.337	406.095	216.231	62.002	–
<b>1994</b> (η) .....	8.287.472	4.854	4.462.526	1.762.643	737.330	713.801	265.846	270.599	48.956	20.917
<b>1995</b> .....	10.021.203	14.060	5.709.096	2.094.336	800.042	670.560	316.082	341.316	45.690	30.021
<b>1996</b> (θ) .....	11.359.584	19.899	6.924.693	2.264.435	920.174	504.760	243.878	388.164	52.040	41.541
<b>1997</b> (ι) .....	12.852.767	21.916	8.157.939	2.384.918	1.018.175	425.882	262.183	444.733	78.439	58.582
<b>1998</b> .....	14.808.375	24.663	10.665.861	2.622.630	60.307	420.912	259.795	524.448	145.868	83.891
<b>1999</b> .....	16.614.451	27.313	11.938.594	2.928.884	97.766	419.635	321.222	590.919	189.743	100.375
<b>2000</b> .....	20.920.907	37.513	15.630.704	3.152.500	161.431	428.691	431.667	762.533	186.838	129.030
<b>1999</b> Ιουλ. – July	15.296.207	25.850	11.379.244	2.286.015	78.867	404.591	296.653	552.014	179.200	93.773
Αύγ. – Aug.	15.444.765	26.241	11.434.942	2.356.528	82.804	410.043	299.639	552.562	189.751	92.255
Σεπτ. – Sept.	15.523.850	26.232	11.499.975	2.369.791	85.825	407.798	303.793	552.923	182.997	94.516
Οκτ. – Oct.	15.964.894	26.664	11.884.878	2.405.176	91.120	415.543	307.894	553.302	183.816	96.592
Νοέμ. – Nov.	16.496.379	26.914	12.190.110	2.637.356	95.032	400.181	312.100	560.129	177.685	96.872
Δεκ. – Dec.	16.614.451	27.313	11.938.594	2.928.884	97.766	419.635	321.222	590.919	189.743	100.375
<b>2000</b> Ιαν. – Jan.	16.701.449	28.072	12.187.284	2.753.854	103.183	415.247	328.772	595.574	186.729	102.734
Φεβρ. – Feb.	16.611.057	27.608	12.417.644	2.424.890	106.771	413.241	334.195	595.795	187.143	103.770
Μάρτ. – Mar.	16.597.641	29.417	12.373.394	2.445.629	107.257	412.900	344.124	599.034	182.128	103.758
Απρ. – Apr.	17.250.112	31.531	12.895.375	2.505.502	112.933	417.693	351.788	632.676	193.848	108.766
Μάιος – May	17.517.319	32.395	13.110.236	2.538.194	117.277	418.599	360.246	641.620	189.643	109.109
Ιούν. – June	18.035.514	33.098	13.545.592	2.563.275	122.098	420.959	375.622	676.918	185.107	112.845
Ιουλ. – July	18.396.979	33.946	13.857.675	2.586.822	128.609	415.062	385.799	699.278	178.634	111.154
Αύγ. – Aug.	18.949.008	34.953	14.342.423	2.635.685	133.513	427.110	378.781	701.894	184.350	110.299
Σεπτ. – Sept.	19.585.730	35.448	14.899.948	2.672.798	141.206	433.395	394.999	707.998	185.925	114.013
Οκτ. – Oct.	19.977.476	36.312	15.163.800	2.753.799	150.107	447.642	402.664	720.667	187.001	115.484
Νοέμ. – Nov.	20.336.064	37.458	15.385.426	2.873.316	153.856	424.931	420.664	732.299	189.355	118.759
Δεκ. – Dec.	20.920.907	37.513	15.630.704	3.152.500	161.431	428.691	431.667	762.533	186.838	129.030
<b>2001</b> Ιαν. – Jan.	63,0	0,1	47,5	9,2	0,5	1,2	1,3	2,3	0,5	0,4
Φεβρ. – Feb.	63,2	0,1	48,2	8,6	0,5	1,2	1,3	2,3	0,5	0,4
Μάρτ. – Mar.	64,7	0,1	49,9	8,3	0,5	1,2	1,4	2,4	0,5	0,4
Απρ. – Apr.	65,2	0,1	50,4	8,3	0,5	1,2	1,4	2,4	0,5	0,4
Μάιος – May	67,3	0,1	52,0	8,6	0,6	1,2	1,4	2,4	0,5	0,5
Ιούν. – June*	69,1	0,1	53,5	8,8	0,6	1,3	1,4	2,4	0,5	0,5

(1) Βλ. υποσημείωση (1)(2) στον πίνακα 17, σελ. 33.

(α) Πιστώσεις απευθείας προς την οικονομία.

(β) Από το Νοέμβριο 1998 η Εθνική Κτηματική Τράπεζα της Ελλάδος περιλαμβάνεται στις Εμπορικές Τράπεζες λόγω συγχώνευσής της με την Εθνική Τράπεζα. Ασπίς Στεγαστική Τράπεζα.

(γ) Εθνική Τράπεζα Επενδύσεων Βιομηχανικής Αναπτύξεως και Τράπεζα Επενδύσεων.

(δ) Βλ. υποσημείωση (γ) στον πίνακα 17, σελ. 33.

(ε) Βλ. υποσημείωση (δ) στον πίνακα 17, σελ. 33.

(στ) Βλ. υποσημείωση (ε) στον πίνακα 17, σελ. 33.

(ζ) Βλ. υποσημείωση (στ) στον πίνακα 17, σελ. 33.

(η) Βλ. υποσημείωση (ζ) στον πίνακα 17, σελ. 33.

(θ) Βλ. υποσημείωση (η) στον πίνακα 17, σελ. 33.

(ι) Βλ. υποσημείωση (θ) στον πίνακα 17, σελ. 33.

\* Προσωρινά στοιχεία.

(1) See footnote (1)(2) table 17, p. 33.

(a) Credit directly to the economy.

(β) As from November 1998 the National Mortgage Bank of Greece include in the commercial banks due to its merger with the National bank of Greece. Aspis bank.

(γ) National Investment Bank for Industrial Development and Investment Bank.

(δ) See footnote (γ) table 17, p. 33.

(ε) See footnote (δ) table 17, p. 33.

(στ) See footnote (ε) table 17, p. 33.

(ζ) See footnote (στ) table 17, p. 33.

(η) See footnote (ζ) table 17, p. 33.

(θ) See footnote (η) table 17, p. 33.

(ι) See footnote (θ) table 17, p. 33.

\* Provisional data.

## 19. Συνολική τραπεζική χρηματοδότηση ιδιωτικού τομέα κατά διάρκεια και νόμισμα (1)

## Total bank credit of private sector by maturity and currency (1)

Υπόλοιπα στο τέλος της περιόδου – Outstanding balance at the end of period

Εκατομμύρια δραχμές

Million drachmas

Τέλος έτους ή μηνός End of year or month	Σύνολο Total	Ανάλυση κατά διάρκεια By maturity		Ανάλυση κατά νόμισμα By currency	
		Βραχυπρόθεσμα δάνεια Sort-term loans	Μακροπρόθεσμα δάνεια Long-term loans	Δάνεια σε δραχμές Loans in drachmas	Δάνεια σε συνάλλαγμα Loans in foreign currency
<b>1990</b> (α) . . . . .	4.457.052	2.408.154	2.048.898	4.266.005	191.047
<b>1991</b> (β) . . . . .	5.134.727	2.873.202	2.261.525	4.804.889	329.838
<b>1992</b> (γ) . . . . .	5.828.167	3.390.803	2.437.364	5.338.054	490.113
<b>1993</b> (δ) . . . . .	6.008.943	3.413.022	2.595.921	5.372.321	636.622
<b>1994</b> (ε) . . . . .	6.824.690	4.003.983	2.820.707	5.909.111	915.579
<b>1995</b> . . . . .	8.327.995	4.994.086	3.333.909	6.858.142	1.469.853
<b>1996</b> (στ) . . . . .	9.676.096	5.903.772	3.772.324	7.362.206	2.313.890
<b>1997</b> (ζ) . . . . .	11.145.783	6.737.094	4.408.689	8.407.454	2.738.329
<b>1998</b> . . . . .	12.817.710	7.751.086	5.066.624	9.703.146	3.114.564
<b>1999</b> . . . . .	14.636.648	8.810.627	5.826.021	10.796.277	3.840.371
<b>2000</b> . . . . .	18.810.405	11.372.840	7.437.565	13.609.420	5.200.985
<b>1999</b> Ιουλ. – July	13.819.059	8.371.767	5.447.292	10.189.484	3.629.575
Αύγ. – Aug.	13.933.712	8.395.426	5.538.286	10.124.558	3.809.154
Σεπτ. – Sept.	14.044.909	8.482.285	5.562.624	10.207.841	3.837.068
Οκτ. – Oct.	14.462.242	8.849.634	5.612.608	10.474.249	3.987.993
Νοέμ. – Nov.	14.822.703	9.087.536	5.735.167	10.673.602	4.149.101
Δεκ. – Dec.	14.636.648	8.810.627	5.826.021	10.796.277	3.840.371
<b>2000</b> Ιαν. – Jan.	14.901.178	9.028.849	5.872.329	10.978.437	3.922.741
Φεβρ. – Feb.	15.080.086	9.174.319	5.905.767	11.038.127	4.041.959
Μάρτ. – Mar.	15.108.380	9.175.855	5.932.525	10.941.780	4.166.600
Απρ. – Apr.	15.716.548	9.607.488	6.109.060	11.349.860	4.366.688
Μάιος – May	15.990.256	9.751.792	6.238.464	11.496.818	4.493.438
Ιούν. – June	16.472.690	10.157.114	6.315.576	11.933.999	4.538.691
Ιουλ. – July	16.854.178	10.416.697	6.437.481	12.140.082	4.714.096
Αύγ. – Aug.	17.340.423	10.635.065	6.705.358	12.337.553	5.002.870
Σεπτ. – Sept.	17.931.870	11.085.771	6.846.099	12.706.597	5.225.273
Οκτ. – Oct.	18.290.890	11.190.347	7.100.543	12.787.474	5.503.416
Νοέμ. – Nov.	18.575.940	11.268.826	7.307.114	13.039.424	5.536.516
Δεκ. – Dec.	18.810.405	11.372.840	7.437.565	13.609.420	5.200.985
<b>2001</b> Ιαν. – Jan.	57,0	33,4	23,6	48,4	8,6
Φεβρ. – Feb.	57,8	33,8	24,0	49,5	8,3
Μάρτ. – Mar.	59,6	34,9	24,7	51,4	8,2
Απρ. – Apr.	60,2	35,1	25,1	52,2	8,0
Μάιος – May	62,3	36,4	25,9	53,7	8,6
Ιούν. – June*	64,1	37,3	26,8	55,7	8,4

(1) Βλ. υποσημείωση (1)(2) στον πίνακα 17, σελ. 33.

(α) Βλ. υποσημείωση (γ) στον πίνακα 17, σελ. 33.

(β) Βλ. υποσημείωση (δ) στον πίνακα 17, σελ. 33.

(γ) Βλ. υποσημείωση (ε) στον πίνακα 17, σελ. 33.

(δ) Βλ. υποσημείωση (στ) στον πίνακα 17, σελ. 33.

(ε) Βλ. υποσημείωση (ζ) στον πίνακα 17, σελ. 33.

(στ) Βλ. υποσημείωση (η) στον πίνακα 17, σελ. 33.

(ζ) Βλ. υποσημείωση (θ) στον πίνακα 17, σελ. 33.

\* Προσωρινά στοιχεία.

(1) See footnote (1)(2) table 17, p. 33.

(α) See footnote (γ) table 17, p. 33.

(β) See footnote (δ) table 17, p. 33.

(γ) See footnote (ε) table 17, p. 33.

(δ) See footnote (στ) table 17, p. 33.

(ε) See footnote (ζ) table 17, p. 33.

(στ) See footnote (η) table 17, p. 33.

(ζ) See footnote (θ) table 17, p. 33.

\* Provisional data.

**20. Χρηματοδότηση της γεωργίας και της αλιείας (1)**  
**Credit to agriculture and fishery (1)**

Υπόλοιπα στο τέλος της περιόδου – Outstanding balance at the end of period

Εκατομμύρια δραχμές

Million drachmas

Τέλος έτους ή μηνός End of year or month	Γενικό Σύνολο Grand Total	Ιδιωτικός τομέας Private sector									Λογαριασμοί ειδικών διαχειρίσεων Δημοσίου Special management accounts of the state
		Σύνολο Total	Βραχυπρόθεσμα δάνεια Short - term loans					Μακροπρόθεσμα δάνεια Long - term loans			
			Σύνολο Total	Καλλιεργητικά Cultiva- tion loans	Γεωργικά εφόδια Agricultural supplies	Οργανισμοί συγκέντρωσης αγροτικών προϊόντων Organisations purchasing and marketing agricultural products	Λοιπά Other	Σύνολο Total	Για εγγειο- βελτίωση και εξο- πλισμό For land reclamation	Προς την αλιεία To fishing industry	
<b>1990</b> .....	1.074.995	919.162	540.736	139.382	92.197	246.087	63.070	378.426	372.701	5.725	155.833
<b>1991</b> .....	1.208.162	1.031.555	636.716	176.150	98.692	247.693	114.181	394.839	382.547	12.292	176.607
<b>1992</b> (α) .....	1.414.429	1.121.021	681.464	227.731	48.154	323.321	82.258	439.557	426.845	12.712	293.408
<b>1993</b> (β) .....	1.179.210	840.971	394.925	245.565	21.478	69.632	58.250	446.046	434.020	12.026	338.239
<b>1994</b> .....	1.197.719	899.713	425.283	271.846	18.180	67.511	67.746	474.430	462.138	12.292	298.006
<b>1995</b> .....	1.479.594	1.031.029	437.319	305.578	9.551	73.625	48.565	593.710	582.338	11.372	448.565
<b>1996</b> (γ) .....	1.560.465	1.087.649	457.540	364.117	7.321	45.201	40.901	630.109	617.808	12.301	472.816
<b>1997</b> .....	1.591.541	1.118.434	434.620	343.228	17.176	43.722	30.494	683.814	672.450	11.364	473.107
<b>1998</b> .....	1.705.749	1.128.123	422.809	339.009	11.965	43.527	28.308	705.314	695.425	9.889	577.626
<b>1999</b> .....	1.881.025	1.231.924	507.816	417.825	12.285	43.949	33.757	724.108	712.371	11.737	649.101
<b>2000</b> .....	1.873.785	1.323.785	544.089	446.792	12.691	44.020	40.586	779.696	756.414	23.282	550.000
<b>1999</b> Απρ. – Apr.	1.281.394	1.123.429	436.555	353.314	11.834	43.609	27.798	686.874	677.744	9.130	157.965
Μάιος – May	1.290.177	1.134.300	451.962	367.305	12.064	43.552	29.041	682.338	673.094	9.244	155.877
Ιούν. – June	1.302.474	1.152.096	474.684	393.549	12.127	43.695	25.313	677.412	667.485	9.927	150.378
Ιούλ. – July	1.324.513	1.157.766	482.463	400.261	12.143	43.737	26.322	675.303	665.211	10.092	166.747
Αύγ. – Aug.	1.370.443	1.166.829	490.227	406.604	12.060	44.146	27.417	676.602	665.672	10.930	203.614
Σεπτ. – Sept.	1.354.956	1.164.652	492.567	409.977	12.235	43.916	26.439	672.085	660.688	11.397	190.304
Οκτ. – Oct.	1.344.802	1.129.885	487.007	400.443	12.101	44.013	30.450	642.878	631.542	11.336	214.917
Νοέμ. – Nov.	1.532.301	1.126.623	511.319	421.560	12.120	44.218	33.421	615.304	603.689	11.615	405.678
Δεκ. – Dec.	1.881.025	1.231.924	507.816	417.825	12.285	43.949	33.757	724.108	712.371	11.737	649.101
<b>2000</b> Ιαν. – Jan.	1.699.772	1.207.024	490.457	398.570	12.306	44.203	35.378	716.567	703.096	13.471	492.748
Φεβρ. – Feb.	1.386.041	1.166.211	497.723	404.868	12.181	44.323	36.351	668.488	655.532	12.956	219.830
Μάρτ. – Mar.	1.394.971	1.181.129	483.713	392.300	12.273	44.294	34.846	697.416	685.648	11.768	213.842
Απρ. – Apr.	1.425.266	1.210.093	506.984	415.062	12.310	44.185	35.427	703.109	690.627	12.482	215.173
Μάιος – May	1.439.511	1.224.056	512.955	420.264	12.257	44.269	36.165	711.101	698.594	12.507	215.455
Ιούν. – June	1.453.431	1.235.074	542.176	452.098	12.329	44.222	33.527	692.898	680.916	11.982	218.357
Ιούλ. – July	1.457.404	1.251.011	533.683	445.616	12.257	44.066	31.744	717.328	703.557	13.771	206.393
Αύγ. – Aug.	1.482.228	1.259.565	535.535	446.389	12.368	44.109	32.669	724.030	709.735	14.295	222.663
Σεπτ. – Sept.	1.499.209	1.266.203	547.568	454.840	12.366	44.057	36.305	718.635	704.046	14.589	233.006
Οκτ. – Oct.	1.565.174	1.323.622	536.407	441.789	12.589	44.017	38.012	787.215	769.920	17.295	241.552
Νοέμ. – Nov.	1.603.663	1.293.858	521.947	426.722	12.608	44.022	38.595	771.911	748.738	23.173	309.805
Δεκ. – Dec.	1.873.785	1.323.785	544.089	446.792	12.691	44.020	40.586	779.696	756.414	23.282	550.000
<b>2001</b> Ιαν. – Jan.	5,4	3,8	1,5	1,3	...	0,1	0,1	2,3	2,2	0,1	1,6
Φεβρ. – Feb.	4,8	3,7	1,5	1,3	...	0,1	0,1	2,2	2,1	0,1	1,1
Μάρτ. – Mar.	4,6	3,9	1,5	1,2	...	0,1	0,2	2,4	2,3	0,1	0,7
Απρ. – Apr.	4,6	3,9	1,5	1,2	...	0,1	0,2	2,4	2,3	0,1	0,7
Μάιος – May	4,5	3,8	1,4	1,1	...	0,1	0,2	2,4	2,3	0,1	0,7
Ιούν. – June*	4,5	3,8	1,4	1,1	...	0,1	0,2	2,4	2,3	0,1	0,7

(1) Βλ. υποσημείωση (1)(2) στον πίνακα 17, σελ. 33.  
 (α) Βλ. υποσημείωση (ε) στον πίνακα 17, σελ. 33.  
 (β) Βλ. υποσημείωση (στ) στον πίνακα 17, σελ. 33.  
 (γ) Βλ. υποσημείωση (η) στον πίνακα 17, σελ. 33.  
 \* Προσωρινά στοιχεία.

(1) See footnote (1)(2) table 17, p. 33.  
 (a) See footnote (ε) table 17, p. 33.  
 (β) See footnote (στ) table 17, p. 33.  
 (γ) See footnote (η) table 17, p. 33.  
 \* Provisional data.

## 21. Χρηματοδότηση της μεταποίησης και των μεταλλείων (1)

### Credit to manufacturing and mining (1)

Υπόλοιπα στο τέλος της περιόδου – Outstanding balance at the end of period

Εκατομμύρια δραχμές

Million drachmas

Τέλος έτους ή μηνός End of year or month	Γενικό Σύνολο Grand Total	Βιομηχανία και μεταλλεία Industry and mining			Βιοτεχνία Small-scale industry						
		Σύνολο Total	Βραχυπρό- θεσμα δάνεια Short - term loans	Μακροπρό- θεσμα δάνεια Long - term loans	Σύνολο Total	Από το Ειδικό Κεφάλαιο NE 197/1978 Loans from special funds			Από τα ίδια διαθέσιμα Loans from own sources		
						Σύνολο Total	Βραχυπρό- θεσμα δάνεια Short - term loans	Μακροπρό- θεσμα δάνεια Long - term loans	Σύνολο Total	Βραχυπρό- θεσμα δάνεια Short - term loans	Μακροπρό- θεσμα δάνεια Long - term loans
<b>1990</b> (α) . . . . .	1.764.570	1.346.857	870.865	475.992	417.713	306.092	179.515	126.577	111.621	97.626	13.995
<b>1991</b> (β) . . . . .	2.002.532	1.568.913	1.038.070	530.843	433.619	288.523	162.814	125.709	145.096	125.615	19.481
<b>1992</b> (γ) . . . . .	2.200.033	1.734.567	1.202.252	532.315	465.466	290.135	171.507	118.628	175.331	152.588	22.743
<b>1993</b> (δ) . . . . .	2.191.273	1.713.530	1.178.379	535.151	477.743	275.086	164.515	110.571	202.657	175.707	26.950
<b>1994</b> (ε) . . . . .	2.437.924	1.913.435	1.342.689	570.746	524.489	300.649	187.168	113.481	223.840	195.383	28.457
<b>1995</b> . . . . .	2.788.911	2.177.768	1.604.931	572.837	611.143	333.931	215.375	118.556	277.212	246.111	31.101
<b>1996</b> (στ) . . . . .	3.028.884	2.369.954	1.868.776	501.178	658.930	318.502	194.382	124.120	340.428	298.493	41.935
<b>1997</b> (ζ) . . . . .	3.185.394	2.459.864	1.973.691	486.173	725.530	310.625	176.221	134.404	414.905	358.174	56.731
<b>1998</b> . . . . .	3.200.012	2.394.632	1.893.040	501.592	805.380	314.700	177.647	137.053	490.680	419.513	71.167
<b>1999</b> . . . . .	3.571.582	2.735.753	2.173.537	562.216	835.829	301.564	167.595	133.969	534.265	449.475	84.790
<b>2000</b> . . . . .	4.028.910	3.162.275	2.515.126	647.149	866.635	275.247	142.218	133.029	591.388	479.523	111.865
<b>1999</b> Απρ. – Apr.	3.243.019	2.448.607	1.951.083	497.524	794.412	298.882	167.251	131.631	495.530	422.126	73.404
Μάιος – May	3.283.280	2.482.033	1.985.501	496.532	801.247	297.046	165.492	131.554	504.201	429.983	74.218
Ιούν. – June	3.223.145	2.411.957	1.909.675	502.282	811.188	302.581	167.956	134.625	508.607	430.716	77.891
Ιούλ. – July	3.356.997	2.546.582	2.034.555	512.027	810.415	298.225	165.185	133.040	512.190	433.856	78.334
Αύγ. – Aug.	3.368.629	2.569.408	2.035.796	533.612	799.221	293.785	161.960	131.825	505.436	426.465	78.971
Σεπτ. – Sept.	3.407.614	2.592.580	2.044.757	547.823	815.034	294.635	163.082	131.553	520.399	438.533	81.866
Οκτ. – Oct.	3.502.774	2.675.856	2.112.924	562.932	826.918	294.414	163.510	130.904	532.504	449.967	82.537
Νοέμ. – Nov.	3.671.746	2.850.769	2.255.438	595.331	820.977	292.531	162.536	129.995	528.446	445.364	83.082
Δεκ. – Dec.	3.571.582	2.735.753	2.173.537	562.216	835.829	301.564	167.595	133.969	534.265	449.475	84.790
<b>2000</b> Ιαν. – Jan.	3.540.882	2.710.796	2.147.847	562.949	830.086	295.632	163.932	131.700	534.454	450.456	83.998
Φεβρ. – Feb.	3.469.369	2.649.901	2.089.446	560.455	819.468	290.441	160.147	130.294	529.027	445.683	83.344
Μάρτ. – Mar.	3.452.957	2.628.432	2.069.129	559.303	824.525	289.397	158.741	130.656	535.128	450.509	84.619
Απρ. – Apr.	3.572.516	2.727.772	2.153.066	574.706	844.744	288.549	158.789	129.760	556.195	471.548	84.647
Μάιος – May	3.573.168	2.747.616	2.171.669	575.947	825.552	285.660	156.118	129.542	539.892	455.653	84.239
Ιούν. – June	3.638.897	2.786.469	2.200.327	586.142	852.428	289.652	159.207	130.445	562.776	478.290	84.486
Ιούλ. – July	3.661.738	2.811.306	2.235.128	576.178	850.432	286.325	157.117	129.208	564.107	479.911	84.196
Αύγ. – Aug.	3.708.468	2.867.115	2.287.721	579.394	841.353	280.413	152.742	127.671	560.940	476.660	84.280
Σεπτ. – Sept.	3.847.874	2.985.380	2.402.519	582.861	862.494	280.976	153.237	127.739	581.518	497.483	84.035
Οκτ. – Oct.	3.866.795	3.022.019	2.465.566	556.453	844.776	277.288	145.852	131.436	567.488	468.429	99.059
Νοέμ. – Nov.	4.008.793	3.161.441	2.536.136	625.305	847.352	273.847	142.870	130.977	573.505	463.056	110.449
Δεκ. – Dec.	4.028.910	3.162.275	2.515.126	647.149	866.635	275.247	142.218	133.029	591.388	479.523	111.865
<b>2001</b> Ιαν. – Jan.	11,6	9,1	7,3	1,8	2,5	0,8	0,4	0,4	1,7	1,4	0,3
Φεβρ. – Feb.	11,8	9,3	7,5	1,8	2,5	0,8	0,4	0,4	1,7	1,4	0,3
Μάρτ. – Mar.	12,0	9,5	7,6	1,9	2,5	0,7	0,3	0,4	1,8	1,5	0,3
Απρ. – Apr.	11,8	9,3	7,4	1,9	2,5	0,7	0,3	0,4	1,8	1,5	0,3
Μάιος – May	12,2	9,6	7,9	1,7	2,6	0,8	0,4	0,4	1,8	1,5	0,3
Ιούν. – June*	12,5	9,8	8,0	1,8	2,7	0,8	0,4	0,4	1,9	1,6	0,3

(1) Βλ. υποσημείωση (1)(2) στον πίνακα 17, σελ. 33.  
 (α) Βλ. υποσημείωση (γ) στον πίνακα 17, σελ. 33.  
 (β) Βλ. υποσημείωση (δ) στον πίνακα 17, σελ. 33.  
 (γ) Βλ. υποσημείωση (ε) στον πίνακα 17, σελ. 33.  
 (δ) Βλ. υποσημείωση (στ) στον πίνακα 17, σελ. 33.  
 (ε) Βλ. υποσημείωση (ζ) στον πίνακα 17, σελ. 33.  
 (στ) Βλ. υποσημείωση (η) στον πίνακα 17, σελ. 33.  
 (ζ) Βλ. υποσημείωση (θ) στον πίνακα 17, σελ. 33.  
 \* Προσωρινά στοιχεία.

(1) See footnote (1)(2) table 17, p. 33.  
 (α) See footnote (γ) table 17, p. 33.  
 (β) See footnote (δ) table 17, p. 33.  
 (γ) See footnote (ε) table 17, p. 33.  
 (δ) See footnote (στ) table 17, p. 33.  
 (ε) See footnote (ζ) table 17, p. 33.  
 (στ) See footnote (η) table 17, p. 33.  
 (ζ) See footnote (θ) table 17, p. 33.  
 \* Provisional data.

**22. Χρηματοδότηση του εμπορίου (1)**

**Credit to trade (1)**

Υπόλοιπα στο τέλος της περιόδου – Outstanding balance at the end of period

Εκατομμύρια δραχμές

Million drachmas

Τέλος έτους ή μηνός End of year or month	Σύνολο Total	Εσωτερικό εμπόριο Domestic trade	Εισαγωγικό εμπόριο Import trade	Εξαγωγικό εμπόριο Export trade	Καπνεμπόριο Tobacco trade
<b>1990</b> .....	499.662	330.021	97.538	32.818	39.285
<b>1991</b> .....	622.728	411.558	110.949	51.485	48.736
<b>1992</b> .....	825.947	580.508	130.620	68.021	46.798
<b>1993</b> .....	1.042.875	753.023	175.658	63.906	50.288
<b>1994</b> .....	1.231.810	925.409	190.300	61.851	54.250
<b>1995</b> .....	1.584.839	1.232.212	234.726	69.603	48.298
<b>1996</b> .....	1.890.382	1.471.120	294.947	73.898	50.417
<b>1997</b> .....	2.316.855	1.837.432	340.857	78.676	59.890
<b>1998</b> .....	2.971.450	2.248.357	557.907	81.392	83.794
<b>1999</b> .....	3.141.116	2.404.835	580.423	65.645	90.213
<b>2000</b> .....	4.216.519	3.153.381	901.881	66.012	95.245
<b>1999</b> Απρ. – Apr.	2.984.246	2.302.110	531.868	84.264	66.004
Μάιος – May	3.085.548	2.357.404	558.283	69.216	100.645
Ιούν. – June	3.014.953	2.294.801	550.808	68.046	101.298
Ιούλ. – July	3.106.115	2.342.286	594.972	68.746	100.111
Αύγ. – Aug.	3.105.019	2.336.975	600.249	71.018	96.777
Σεπτ. – Sept.	3.128.621	2.351.396	607.688	69.114	100.423
Οκτ. – Oct.	3.292.552	2.463.505	658.437	70.484	100.126
Νοέμ. – Nov.	3.314.411	2.533.420	609.843	72.875	98.273
Δεκ. – Dec.	3.141.116	2.404.835	580.423	65.645	90.213
<b>2000</b> Ιαν. – Jan.	3.261.390	2.504.101	601.829	65.877	89.583
Φεβρ. – Feb.	3.405.752	2.548.173	702.287	61.783	93.509
Μάρτ. – Mar.	3.457.366	2.590.477	711.114	56.299	99.476
Απρ. – Apr.	3.582.974	2.725.590	692.903	56.463	108.018
Μάιος – May	3.633.448	2.750.696	712.003	57.063	113.686
Ιούν. – June	3.780.972	2.881.146	729.117	60.600	110.109
Ιούλ. – July	3.904.182	2.940.747	783.885	67.925	111.625
Αύγ. – Aug.	3.942.726	2.950.961	813.299	67.519	110.947
Σεπτ. – Sept.	4.130.741	3.086.673	864.128	72.708	107.232
Οκτ. – Oct.	4.162.263	3.080.260	897.312	78.119	106.572
Νοέμ. – Nov.	4.200.803	3.094.467	925.860	78.735	101.741
Δεκ. – Dec.	4.216.519	3.153.381	901.881	66.012	95.245
<b>2001</b> Ιαν. – Jan.	12,4	9,3	2,6	0,2	0,3
Φεβρ. – Feb.	12,4	9,3	2,6	0,2	0,3
Μάρτ. – Mar.	12,7	9,5	2,8	0,2	0,2
Απρ. – Apr.	12,7	9,4	2,8	0,2	0,3
Μάιος – May	13,6	10,2	2,9	0,2	0,3
Ιούν. – June*	14,1	10,6	2,9	0,3	0,3

(1) Βλ. υποσημείωση (1)(2) στον πίνακα 17, σελ. 33.  
\* Προσωρινά στοιχεία.

(1) See footnote (1)(2) table 17, p. 33.  
\* Provisional data.

**23. Χρηματοδότηση των λοιπών κλάδων του ιδιωτικού τομέα (1)**  
**Credit to other activities in the private sector (1)**

Υπόλοιπα στο τέλος της περιόδου – Outstanding balance at the end of period

Εκατομμύρια δραχμές

Million drachmas

Τέλος έτους ή μηνός End of year or month	Γενικό Σύνολο Grand Total	Τουρισμός – Tourism			Ναυτιλία Shipping	Καταναλωτική πίστη Consumer credit	Λοιπά Other
		Σύνολο Total	Βραχυπρόθεσμα δάνεια Short-term loans	Μακροπρόθεσμα δάνεια Long-term loans			
<b>1990</b> .....	572.112	229.118	27.170	201.948	93.140	64.597	185.257
<b>1991</b> .....	700.244	276.259	36.195	240.064	136.782	73.574	213.629
<b>1992</b> (α) .....	823.281	304.221	46.669	257.552	182.534	97.224	239.302
<b>1993</b> .....	1.004.227	324.177	48.846	275.331	262.150	128.329	289.571
<b>1994</b> .....	1.234.595	343.451	54.882	288.569	287.679	230.727	372.738
<b>1995</b> .....	1.704.210	398.521	81.233	317.288	354.052	423.108	528.529
<b>1996</b> (β) .....	2.114.791	439.060	103.723	335.337	386.964	574.453	714.314
<b>1997</b> .....	2.600.690	464.657	121.868	342.789	490.474	731.560	913.999
<b>1998</b> .....	3.185.838	513.072	164.442	348.630	548.045	1.000.600	1.124.121
<b>1999</b> .....	3.764.137	547.723	171.157	376.566	588.200	1.315.920	1.312.294
<b>2000</b> .....	5.400.300	618.221	183.714	434.507	731.507	1.877.989	2.172.583
<b>1999</b> Απρ. – Apr.	3.485.566	537.346	178.298	359.048	577.309	1.153.036	1.217.875
Μάιος – May	3.539.504	540.946	173.431	367.515	583.531	1.184.664	1.230.363
Ιούν. – June	3.485.759	542.374	175.528	366.846	575.373	1.201.894	1.166.118
Ιούλ. – July	3.533.945	528.107	163.716	364.391	552.712	1.230.866	1.222.260
Αύγ. – Aug.	3.573.507	526.346	158.946	367.400	559.632	1.263.876	1.223.653
Σεπτ. – Sept.	3.565.171	520.285	153.281	367.004	569.949	1.242.206	1.232.731
Οκτ. – Oct.	3.695.083	524.204	155.714	368.490	578.851	1.278.088	1.313.940
Νοέμ. – Nov.	3.803.804	534.919	162.819	372.100	593.747	1.309.654	1.365.484
Δεκ. – Dec.	3.764.137	547.723	171.157	376.566	588.200	1.315.920	1.312.294
<b>2000</b> Ιαν. – Jan.	3.912.427	556.494	177.424	379.070	629.418	1.338.198	1.388.317
Φεβρ. – Feb.	4.002.758	567.100	177.384	389.716	635.438	1.367.945	1.432.275
Μάρτ. – Mar.	3.985.474	573.078	179.442	393.636	626.264	1.345.881	1.440.251
Απρ. – Apr.	4.254.815	589.555	187.464	402.091	651.241	1.372.418	1.641.601
Μάιος – May	4.390.935	592.688	186.962	405.726	651.421	1.418.780	1.728.046
Ιούν. – June	4.564.839	600.573	191.391	409.182	640.552	1.471.773	1.851.941
Ιούλ. – July	4.692.869	594.848	186.626	408.222	674.147	1.523.939	1.899.935
Αύγ. – Aug.	4.926.678	599.081	180.923	418.158	707.727	1.614.359	2.005.511
Σεπτ. – Sept.	5.099.220	601.056	181.579	419.477	749.742	1.647.121	2.101.301
Οκτ. – Oct.	5.251.804	606.735	180.692	426.043	807.568	1.733.080	2.104.421
Νοέμ. – Nov.	5.302.805	597.636	170.056	427.580	784.416	1.798.507	2.122.246
Δεκ. – Dec.	5.400.300	618.221	183.714	434.507	731.507	1.877.989	2.172.583
<b>2001</b> Ιαν. – Jan.	17,7	1,9	0,6	1,3	3,6	5,6	6,6
Φεβρ. – Feb.	18,1	1,9	0,6	1,3	3,6	5,7	6,9
Μάρτ. – Mar.	18,9	1,9	0,6	1,3	3,8	6,0	7,2
Απρ. – Apr.	19,5	2,0	0,6	1,4	3,8	6,1	7,6
Μάιος – May	19,9	2,0	0,6	1,4	4,0	6,3	7,6
Ιούν. – June*	20,6	2,1	0,6	1,5	4,0	6,5	8,0

(1) Βλ. υποσημείωση (1)(2) στον πίνακα 17, σελ. 33.

(α) Βλ. υποσημείωση (ε) στον πίνακα 17, σελ. 33.

(β) Βλ. υποσημείωση (η) στον πίνακα 17, σελ. 33.

\* Προσωρινά στοιχεία.

(1) See footnote (1)(2) table 17, p. 33.

(α) See footnote (e) table 17, p. 33.

(β) See footnote (η) table 17, p. 33.

\* Provisinal data.

**24. Χρηματοδότηση των δημόσιων επιχειρήσεων και οργανισμών (1)**

**Credit to public enterprises and entities (1)**

Υπόλοιπα στο τέλος της περιόδου – Outstanding balance at the end of period

Εκατομμύρια δραχμές

Million drachmas

Τέλος έτους ή μηνός End of year or month	Γενικό Σύνολο Grand Total	Δημόσιες επιχειρήσεις Public enterprises				Δημόσιοι οργανισμοί Public entities				Λογαριασμοί ειδικών διαχειρίσεων Δημοσίου Special management accounts of the State
		Σύνολο Total	Ηλεκτρική ενέργεια Energy	Μεταφορές και επικοινωνίες Transport and commu- nications	Λοιπά Other	Σύνολο Total	Κοινωνική ασφάλιση Social insurance	Τοπική αυτοδιοί- κηση Local authorities	Λοιπά Other	
<b>1990</b> (α) .....	1.468.861	636.935	190.207	242.023	204.705	676.093	532.885	48.295	94.913	155.833
<b>1991</b> (β) .....	1.307.844	497.339	172.832	160.387	164.120	633.898	434.179	53.453	146.266	176.607
<b>1992</b> (γ) .....	1.336.316	432.352	144.400	127.231	160.721	610.556	342.519	61.004	207.033	293.408
<b>1993</b> (δ) .....	1.549.248	497.433	117.507	208.044	171.882	713.576	368.741	71.154	273.681	338.239
<b>1994</b> (ε) .....	1.462.782	543.073	161.210	226.442	155.421	621.703	220.482	79.388	321.833	298.006
<b>1995</b> .....	1.693.208	581.050	214.540	213.998	152.512	663.593	242.472	86.717	334.404	448.565
<b>1996</b> (στ) .....	1.683.488	615.122	276.177	213.402	125.543	595.550	190.934	117.692	286.924	472.816
<b>1997</b> (ζ) .....	1.706.984	674.973	291.065	241.578	142.330	558.904	171.648	123.563	263.693	473.107
<b>1998</b> .....	1.990.665	892.213	438.547	268.621	185.045	520.826	145.595	131.395	243.836	577.626
<b>1999</b> .....	1.977.803	812.999	319.233	275.824	217.942	515.703	172.819	135.129	207.755	649.101
<b>2000</b> .....	2.110.502	906.276	366.188	279.748	260.340	654.226	200.701	213.283	240.242	550.000
<b>1999</b> Απρ. – Apr.	1.543.363	892.853	413.006	288.803	191.044	492.545	126.466	129.975	236.104	157.965
Μάιος – May	1.578.198	926.995	410.112	317.646	199.237	495.326	126.045	127.592	241.689	155.877
Ιούν. – June	1.482.771	839.556	355.295	274.060	210.201	492.837	125.705	123.604	243.528	150.378
Ιουλ. – July.	1.477.148	841.970	353.243	290.537	198.190	468.431	125.705	120.675	222.051	166.747
Αύγ. – Aug.	1.511.053	836.909	350.253	288.273	198.383	470.530	125.521	122.404	222.605	203.614
Σεπτ. – Sept.	1.478.941	819.982	341.145	280.030	198.807	468.655	125.054	120.349	223.252	190.304
Οκτ. – Oct.	1.502.652	820.825	338.308	278.846	203.671	466.910	124.950	119.740	222.220	214.917
Νοέμ. – Nov.	1.673.676	815.521	331.013	278.210	206.298	452.477	124.950	124.726	202.801	405.678
Δεκ. – Dec.	1.977.803	812.999	319.233	275.824	217.942	515.703	172.819	135.129	207.755	649.101
<b>2000</b> Ιαν. – Jan.	1.800.271	807.247	317.896	275.711	213.640	500.276	161.263	132.961	206.052	492.748
Φεβρ. – Feb.	1.530.971	815.929	314.825	272.031	229.073	495.212	157.566	134.306	203.340	219.830
Μάρτ. – Mar.	1.489.261	809.025	311.179	267.674	230.172	466.394	129.260	133.104	204.030	213.842
Απρ. – Apr.	1.533.564	812.706	304.353	266.066	242.287	505.685	124.294	164.976	216.415	215.173
Μάιος – May	1.527.063	806.613	304.456	267.899	234.258	504.995	124.249	167.344	213.402	215.455
Ιούν. – June	1.562.824	824.614	316.517	274.299	233.798	519.853	125.989	179.824	214.040	218.357
Ιουλ. – July.	1.542.801	811.235	313.014	266.814	231.407	525.173	125.736	193.370	206.067	206.393
Αύγ. – Aug.	1.608.585	843.416	334.324	266.403	242.689	542.506	132.468	193.714	216.324	222.663
Σεπτ. – Sept.	1.653.860	880.099	360.080	265.144	254.875	540.755	132.545	190.399	217.811	233.006
Οκτ. – Oct.	1.686.586	901.408	381.088	267.540	252.780	543.626	132.245	194.806	216.575	241.552
Νοέμ. – Nov.	1.760.124	926.018	385.762	282.749	257.507	524.301	132.168	201.316	190.817	309.805
Δεκ. – Dec.	2.110.502	906.276	366.188	279.748	260.340	654.226	200.701	213.283	240.242	550.000
<b>2001</b> Ιαν. – Jan.	6,0	2,7	1,2	0,8	0,7	1,7	0,5	0,6	0,6	1,6
Φεβρ. – Feb.	5,4	2,7	1,2	0,8	0,7	1,6	0,4	0,6	0,6	1,1
Μάρτ. – Mar.	5,1	2,8	1,3	0,8	0,7	1,6	0,4	0,6	0,6	0,7
Απρ. – Apr.	5,0	2,7	1,3	0,7	0,7	1,6	0,4	0,6	0,6	0,7
Μάιος – May	5,0	2,8	1,3	0,7	0,8	1,5	0,3	0,6	0,6	0,7
Ιούν. – June*	5,0	2,8	1,2	0,8	0,8	1,5	0,3	0,6	0,6	0,7

(1) Βλ. υποσημείωση (1)(2) στον πίνακα 17, σελ. 33.

(α) Βλ. υποσημείωση (γ) στον πίνακα 17, σελ. 33.

(β) Βλ. υποσημείωση (δ) στον πίνακα 17, σελ. 33.

(γ) Βλ. υποσημείωση (ε) στον πίνακα 17, σελ. 33.

(δ) Βλ. υποσημείωση (στ) στον πίνακα 17, σελ. 33.

(ε) Βλ. υποσημείωση (ζ) στον πίνακα 17, σελ. 33.

(στ) Βλ. υποσημείωση (η) στον πίνακα 17, σελ. 33.

(ζ) Βλ. υποσημείωση (θ) στον πίνακα 17, σελ. 33.

\* Προσωρινά στοιχεία.

(1) See footnote (1)(2) table 17, p. 33.

(α) See footnote (γ) table 17, p. 33.

(β) See footnote (δ) table 17, p. 33.

(γ) See footnote (ε) table 17, p. 33.

(δ) See footnote (στ) table 17, p. 33.

(ε) See footnote (ζ) table 17, p. 33.

(στ) See footnote (η) table 17, p. 33.

(ζ) See footnote (θ) table 17, p. 33.

\* Provisional data.

## 25. Χρηματοδότηση από τις εμπορικές τράπεζες κατά κλάδο δραστηριότητας (1)(2)

### Commercial banks' credit by sector of economic activity (1)(2)

Υπόλοιπα στο τέλος της περιόδου – Outstanding balance at the end of period

Εκατομμύρια δραχμές

Million drachmas

Τέλος έτους ή μηνός End of year or month	Γενικό Σύνολο Grand Total	Ιδιωτικός τομέας Private sector									Δημόσιος τομέας Public sector (α)
		Σύνολο Total	Ανάλυση κατά διάρκεια By maturity		Ανάλυση κατά κλάδο By sector						
			Βραχυπρό- θεσμα δάνεια Short-term loans	Μακροπρό- θεσμα δάνεια Long-term loans	Βιομηχανία και μεταλλεία Industry and mining			Βιοτεχνία Small- scale industry	Εμπόριο Trade	Λοιπά Other	
					Σύνολο Total	Βραχυπρό- θεσμα δάνεια Short-term loans	Μακροπρό- θεσμα δάνεια Long-term loans				
<b>1990</b> (β) . . . . .	2.659.391	2.146.715	1.605.213	541.502	863.032	663.003	200.029	404.792	486.086	392.805	512.676
<b>1991</b> (γ) . . . . .	2.862.803	2.443.015	1.849.827	593.188	924.751	715.684	209.067	417.678	607.097	493.489	419.788
<b>1992</b> (δ) . . . . .	3.277.024	2.867.997	2.256.382	611.615	996.563	800.244	196.319	445.237	790.976	635.221	409.027
<b>1993</b> . . . . .	3.836.469	3.362.789	2.693.099	669.690	1.100.304	914.165	186.139	456.129	995.478	810.878	473.680
<b>1994</b> (ε) . . . . .	4.483.443	3.957.938	3.229.538	728.400	1.240.456	1.063.694	176.762	503.459	1.170.149	1.043.874	525.505
<b>1995</b> . . . . .	5.739.117	5.150.115	4.137.360	1.012.755	1.511.818	1.297.510	214.308	593.787	1.499.098	1.545.412	589.002
<b>1996</b> (στ) . . . . .	6.966.234	6.261.432	4.953.219	1.308.213	1.734.597	1.519.763	214.834	644.397	1.796.323	2.086.115	704.802
<b>1997</b> (ζ) . . . . .	8.236.496	7.474.996	5.757.942	1.717.054	1.798.711	1.591.341	207.370	711.781	2.219.364	2.745.140	761.500
<b>1998</b> (3) . . . . .	10.749.752	9.846.409	6.707.698	3.138.711	1.712.678	1.502.922	209.756	792.719	2.856.513	4.484.499	903.343
<b>1999</b> . . . . .	12.038.969	11.263.270	7.586.176	3.677.094	1.963.312	1.706.776	256.536	824.451	3.043.574	5.431.933	775.699
<b>2000</b> . . . . .	15.759.734	14.863.823	10.014.306	4.849.517	2.382.194	2.084.068	298.126	840.700	4.076.474	7.564.455	895.911
<b>1999</b> Απρ. – Apr.	11.164.483	10.304.795	7.024.556	3.280.239	1.787.070	1.575.439	211.631	782.788	2.879.218	4.855.719	859.688
Μάιος – May	11.440.765	10.548.901	7.234.146	3.314.755	1.827.550	1.616.712	210.838	789.743	2.974.647	4.956.961	891.864
Ιούν. – June	11.164.482	10.373.458	7.005.344	3.368.114	1.738.903	1.525.414	213.489	799.930	2.901.006	4.933.619	791.024
Ιούλ. – July	11.473.017	10.683.806	7.236.062	3.447.774	1.853.583	1.634.276	219.307	799.017	2.996.840	5.034.366	789.211
Αύγ. – Aug.	11.527.197	10.745.971	7.230.595	3.515.376	1.845.945	1.615.006	230.939	787.929	3.000.026	5.112.071	781.226
Σεπτ. – Sept.	11.594.491	10.826.934	7.306.589	3.520.345	1.858.998	1.623.761	235.237	803.617	3.021.799	5.142.520	767.557
Οκτ. – Oct.	11.981.379	11.220.089	7.649.987	3.570.102	1.905.646	1.672.159	233.487	815.452	3.181.959	5.317.032	761.290
Νοέμ. – Nov.	12.286.982	11.532.689	7.853.625	3.679.064	2.044.207	1.803.944	240.263	809.512	3.204.670	5.474.300	754.293
Δεκ. – Dec.	12.038.969	11.263.270	7.586.176	3.677.094	1.963.312	1.706.776	256.536	824.451	3.043.574	5.431.933	775.699
<b>2000</b> Ιαν. – Jan.	12.290.018	11.527.644	7.822.480	3.705.164	1.954.981	1.695.651	259.330	818.616	3.159.387	5.594.660	762.374
Φεβρ. – Feb.	12.521.414	11.757.470	7.974.597	3.782.873	1.922.423	1.662.097	260.326	807.759	3.303.351	5.723.937	763.944
Μάρτ. – Mar.	12.477.152	11.749.626	7.987.773	3.761.853	1.910.214	1.647.056	263.158	815.331	3.348.363	5.675.718	727.526
Απρ. – Apr.	13.004.141	12.268.545	8.366.916	3.901.629	2.010.619	1.737.185	273.434	835.563	3.467.199	5.955.164	735.596
Μάιος – May	13.219.345	12.487.560	8.492.197	3.995.363	2.031.528	1.762.242	269.286	816.814	3.509.464	6.129.754	731.785
Ιούν. – June	13.658.437	12.914.898	8.866.077	4.048.821	2.079.667	1.800.016	279.651	840.938	3.656.327	6.337.966	743.539
Ιούλ. – July	13.968.829	13.232.132	9.114.971	4.117.161	2.098.621	1.830.293	268.328	839.207	3.777.309	6.516.995	736.697
Αύγ. – Aug.	14.452.722	13.693.047	9.321.011	4.372.036	2.145.976	1.877.442	268.534	829.824	3.821.366	6.895.881	759.675
Σεπτ. – Sept.	15.013.961	14.226.053	9.742.820	4.483.233	2.258.035	1.986.118	271.917	850.829	4.001.204	7.115.985	787.908
Οκτ. – Oct.	15.279.284	14.475.119	9.798.420	4.676.699	2.285.534	2.002.049	283.485	829.941	4.028.572	7.331.072	804.165
Νοέμ. – Nov.	15.504.185	14.695.950	9.934.938	4.761.012	2.389.717	2.109.335	280.382	821.439	4.060.932	7.423.862	808.235
Δεκ. – Dec.	15.759.734	14.863.823	10.014.306	4.849.517	2.382.194	2.084.068	298.126	840.700	4.076.474	7.564.455	895.911
<b>2001</b> Ιαν. – Jan.	47,9	45,4	29,5	15,9	6,9	6,1	0,8	2,4	12,0	24,1	2,5
Φεβρ. – Feb.	48,6	46,2	29,9	16,3	7,1	6,2	0,9	2,4	12,0	24,7	2,4
Μάρτ. – Mar.	50,3	47,8	31,0	16,8	7,3	6,4	0,9	2,4	12,3	25,8	2,5
Απρ. – Apr.	50,8	48,3	31,1	17,2	7,1	6,2	0,9	2,4	12,3	26,5	2,5
Μάιος – May	52,4	50,0	32,0	18,0	7,3	6,4	0,9	2,5	12,7	27,5	2,4
Ιούν. – June*	53,9	51,5	32,7	18,8	7,3	6,4	0,9	2,6	13,2	28,4	2,4

(1) Από το Δεκέμβριο 1994 περιλαμβάνονται και οι συνεταιριστικές τράπεζες.

(2) Βλ. υποσημείωση (1)(2) στον πίνακα 17, σελ. 33.

(3) Βλ. υποσημείωση (β) στον πίνακα 18, σελ. 34.

(α) Βλ. υποσημείωση (β) στον πίνακα 17, σελ. 33.

(β) Βλ. υποσημείωση (γ) στον πίνακα 17, σελ. 33.

(γ) Βλ. υποσημείωση (δ) στον πίνακα 17, σελ. 33.

(δ) Βλ. υποσημείωση (ε) στον πίνακα 17, σελ. 33.

(ε) Βλ. υποσημείωση (ζ) στον πίνακα 17, σελ. 33.

(στ) Βλ. υποσημείωση (η) στον πίνακα 17, σελ. 33.

(ζ) Βλ. υποσημείωση (θ) στον πίνακα 17, σελ. 33.

\* Προσωρινά στοιχεία.

(1) From December 1994 including cooperative banks.

(2) See footnote (1)(2) table 17, p. 33.

(3) See footnote (β) table 18, p. 34.

(α) See footnote (β) table 17, p. 33.

(β) See footnote (γ) table 17, p. 33.

(γ) See footnote (δ) table 17, p. 33.

(δ) See footnote (ε) table 17, p. 33.

(ε) See footnote (ζ) table 17, p. 33.

(στ) See footnote (η) table 17, p. 33.

(ζ) See footnote (θ) table 17, p. 33.

\* Provisional data.

**26. Χρηματοδότηση από τους ειδικούς πιστωτικούς οργανισμούς κατά κλάδο δραστηριότητας (α)(1)**  
**Specialised credit institutions' credit by sector of economic activity (a)(1)**

Υπόλοιπα στο τέλος της περιόδου – Outstanding balance at the end of period

Εκατομμύρια δραχμές

Million drachmas

Τέλος έτους ή μηνός End of year or month	Γενικό Σύνολο Grand Total	Ιδιωτικός τομέας Private sector								Δημόσιος τομέας Public sector (β)
		Σύνολο Total	Ανάλυση κατά διάρκεια By maturity		Ανάλυση κατά κλάδο By sector					
			Βραχυπρό- θεσμα δάνεια Short-term loans	Μακροπρό- θεσμα δάνεια Long-term loans	Γεωργία Agricul- ture	Μεταποίηση Manufac- turing	Εμπόριο Trade	Οικισμός Housing	Λοιπά Other	
<b>1990</b> (γ) .....	3.266.522	2.310.337	802.941	1.507.396	917.284	496.746	13.576	666.267	216.464	956.185
<b>1991</b> (δ) .....	3.579.768	2.691.712	1.023.375	1.668.337	1.030.649	660.103	15.631	729.635	255.694	888.056
<b>1992</b> (ε) .....	3.887.459	2.960.170	1.134.421	1.825.749	1.119.697	758.233	34.971	794.626	252.643	927.289
<b>1993</b> (στ) .....	3.721.722	2.646.154	719.923	1.926.231	838.693	634.840	47.397	846.506	278.718	1.075.568
<b>1994</b> (ζ) .....	3.804.029	2.866.752	774.445	2.092.307	895.933	694.009	61.661	909.943	305.206	937.277
<b>1995</b> .....	4.282.086	3.177.880	856.726	2.321.154	1.023.488	683.306	85.741	1.056.137	329.208	1.104.206
<b>1996</b> (η) .....	4.393.350	3.414.664	950.553	2.464.111	1.078.534	649.890	94.059	1.255.000	337.181	978.686
<b>1997</b> (θ) .....	4.636.246	3.670.787	979.152	2.691.635	1.105.021	674.902	97.491	1.454.610	338.763	965.459
<b>1998</b> (2) .....	4.058.623	2.971.301	1.043.388	1.927.913	1.106.470	694.615	114.937	779.107	276.172	1.087.322
<b>1999</b> .....	4.575.482	3.373.378	1.224.451	2.148.927	1.192.161	783.819	97.542	956.828	343.028	1.202.104
<b>2000</b> .....	5.161.173	3.946.582	1.358.534	2.588.048	1.273.630	806.016	140.045	1.214.574	512.317	1.214.591
<b>1999</b> Απρ. – Apr.	3.686.391	3.002.716	1.055.760	1.946.956	1.099.618	673.161	105.028	822.348	302.561	683.675
Μάιος – May	3.703.184	3.016.850	1.058.697	1.958.153	1.108.908	665.987	110.901	837.576	293.478	686.334
Ιούν. – June	3.784.778	3.093.031	1.113.346	1.979.685	1.122.791	684.312	113.947	864.771	307.210	691.747
Ιούλ. – July.	3.823.190	3.135.253	1.135.705	1.999.548	1.127.287	704.397	109.275	883.242	311.052	687.937
Αύγ. – Aug.	3.917.568	3.187.741	1.164.831	2.022.910	1.134.130	734.755	104.993	893.085	320.778	729.827
Σεπτ. – Sept.	3.929.359	3.217.975	1.175.696	2.042.279	1.131.013	744.999	106.822	906.076	329.065	711.384
Οκτ. – Oct.	3.983.515	3.242.153	1.199.647	2.042.506	1.093.319	781.676	110.593	920.120	336.445	741.362
Νοέμ. – Nov.	4.209.397	3.290.014	1.233.911	2.056.103	1.087.582	818.027	109.741	933.821	340.843	919.383
Δεκ. – Dec.	4.575.482	3.373.378	1.224.451	2.148.927	1.192.161	783.819	97.542	956.828	343.028	1.202.104
<b>2000</b> Ιαν. – Jan.	4.411.431	3.373.534	1.206.369	2.167.165	1.167.091	767.285	102.003	976.014	361.141	1.037.897
Φεβρ. – Feb.	4.089.643	3.322.616	1.199.722	2.122.894	1.124.789	739.187	102.401	989.191	367.048	767.027
Μάρτ. – Mar.	4.120.489	3.358.754	1.188.082	2.170.672	1.140.195	727.412	109.003	1.007.632	374.512	761.735
Απρ. – Apr.	4.245.971	3.448.003	1.240.572	2.207.431	1.168.469	726.334	115.775	1.028.354	409.071	797.968
Μάιος – May	4.297.974	3.502.696	1.259.595	2.243.101	1.181.467	724.826	123.984	1.050.667	421.752	795.278
Ιούν. – June	4.377.077	3.557.792	1.291.037	2.266.755	1.192.123	718.292	124.645	1.092.444	430.288	819.285
Ιούλ. – July.	4.428.150	3.622.046	1.301.726	2.320.320	1.207.619	723.910	126.873	1.122.046	441.598	806.104
Αύγ. – Aug.	4.496.286	3.647.376	1.314.054	2.333.322	1.218.122	732.668	121.360	1.123.253	451.973	848.910
Σεπτ. – Sept.	4.571.769	3.705.817	1.342.951	2.362.866	1.219.311	739.010	129.537	1.144.820	473.139	865.952
Οκτ. – Oct.	4.698.192	3.815.771	1.391.927	2.423.844	1.275.953	751.320	133.691	1.168.846	485.961	882.421
Νοέμ. – Nov.	4.831.879	3.879.990	1.333.888	2.546.102	1.246.088	797.637	139.871	1.192.238	504.156	951.889
Δεκ. – Dec.	5.161.173	3.946.582	1.358.534	2.588.048	1.273.630	806.016	140.045	1.214.574	512.317	1.214.591
<b>2001</b> Ιαν. – Jan.	15,1	11,5	3,9	7,6	3,6	2,3	0,4	3,7	1,5	3,6
Φεβρ. – Feb.	14,6	11,6	3,9	7,7	3,6	2,3	0,4	3,7	1,6	3,0
Μάρτ. – Mar.	14,4	11,8	3,9	7,9	3,7	2,3	0,4	3,8	1,6	2,6
Απρ. – Apr.	14,5	11,9	4,0	7,9	3,7	2,3	0,4	3,8	1,7	2,6
Μάιος – May	14,9	12,3	4,4	7,9	3,7	2,4	0,9	4,0	1,3	2,6
Ιούν. – June*	15,2	12,6	4,5	8,1	3,6	2,5	0,9	4,1	1,5	2,6

(1) Βλ. υποσημείωση (1)(2) στον πίνακα 17, σελ. 33.

(2) Βλ. υποσημείωση (β) στον πίνακα 18, σελ. 34.

(α) Περιλαμβάνονται και οι πιστώσεις της ΤΕ απευθείας προς την οικονομία.

(β) Βλ. υποσημείωση (β) στον πίνακα 17, σελ. 33.

(γ) Βλ. υποσημείωση (γ) στον πίνακα 17, σελ. 33.

(δ) Βλ. υποσημείωση (δ) στον πίνακα 17, σελ. 33.

(ε) Βλ. υποσημείωση (ε) στον πίνακα 17, σελ. 33.

(στ) Βλ. υποσημείωση (στ) στον πίνακα 17, σελ. 33.

(ζ) Βλ. υποσημείωση (ζ) στον πίνακα 17, σελ. 33.

(η) Βλ. υποσημείωση (η) στον πίνακα 17, σελ. 33.

(θ) Βλ. υποσημείωση (θ) στον πίνακα 17, σελ. 33.

\* Προσωρινά στοιχεία.

(1) See footnote (1)(2) table 17, p. 33.

(2) See footnote (β) table 18, p. 34.

(α) Including Bank of Greece credit directly to the economy.

(β) See footnote (β) table 17, p. 33.

(γ) See footnote (γ) table 17, p. 33.

(δ) See footnote (δ) table 17, p. 33.

(ε) See footnote (ε) table 17, p. 33.

(στ) See footnote (στ) table 17, p. 33.

(ζ) See footnote (ζ) table 17, p. 33.

(η) See footnote (η) table 17, p. 33.

(θ) See footnote (θ) table 17, p. 33.

\* Provisional data.

## 27. Μέσα τραπεζικά επιτόκια σε δραχμές

### Average bank interest rates in drachmas

Σε ποσοστό %

Per cent per annum

Περίοδος Period	Επιτόκια Καταθέσεων Deposits interest rates				Επιτόκια Χορηγήσεων Lending interest rates				
	Όψεως Sight deposits	Ταμειυτηρίου Saving deposits		Προθεσμίας διάκειας 12 μηνών 12-month time deposits	Βραχυπρόθεσμων Short-term		Μακροπρόθεσμων Long-term		Βιοτεχνία από το "Ειδικό Κεφάλαιο" Small-scale industry from special funds
		Εμπορικές Τράπεζες Commercial banks	Ταχυδρομικό Ταμειυτήριο Postal savings bank		Προς Επιχειρήσεις To Enterprises (1)	Προς Νοικοκυριά To Households (2)	Προς Επιχειρήσεις To Enterprises (1)	Προς Νοικοκυριά To Households (3)	
<b>1995</b> .....	5,8	13,7	15,1	15,9	23,1	–	22,1	–	15,8
<b>1996</b> .....	5,9	11,9	13,7	13,5	20,9	–	18,9	–	13,1
<b>1997</b> .....	5,4	9,2	10,4	10,2	18,9	–	16,8	–	10,3
<b>1998</b> .....	5,3	9	10	10,7	18,6	–	16,6	–	11,5
<b>1999</b> .....	3,4	8	9,5	8,7	15,0	20,4	13,5	12,6	8,9
<b>2000</b> .....	2,7	5,7	7,0	6,1	12,3	17,0	11,5	9,8	6,1
<b>1998</b> Οκτ. – Oct.	5,2	8,8	10	10,6	18	–	16,6	–	11
Νοέμ. – Nov.	5,1	8,8	10	10,5	18	–	16	–	10,5
Δεκ. – Dec.	4,6	8,7	10	10,1	17,6	–	16	–	10,3
<b>1999</b> Ιαν. – Jan.	3,6	8,4	9,5	9,7	15,6	20,3	14,4	13,6	9,5
Φεβρ. – Feb.	3,3	8,1	9,5	9,3	14,7	20,4	13,8	13	9,2
Μάρτ. – Mar.	3,4	8	9,5	9,2	14,8	20,5	13,7	12,8	8,8
Απρ. – Apr.	3,4	8	9,5	8,9	14,9	20,3	13,6	12,8	8,7
Μάιος – May	3,3	8	9,5	8,5	14,9	20,5	13,6	12,4	8,7
Ιούν. – June	3,4	8	9,5	8,5	15,2	20,4	12,9	12,4	8,7
Ιούλ. – July	3,5	8	9,5	8,4	15	20,3	13,2	12,3	8,9
Αύγ. – Aug.	3,4	8	9,5	8,4	15,1	20,4	13,4	12,4	8,8
Σεπτ. – Sept.	3,3	8	9,5	8,4	15,0	20,5	13,5	12,4	8,7
Οκτ. – Oct.	3,3	8	9,5	8,4	15,0	20,6	13,3	12,6	9,1
Νοέμ. – Nov.	3,3	8	9,5	8,4	15,2	20,5	13,7	12,5	8,9
Δεκ. – Dec.	3,6	7,9	9,5	8,1	14,6	20,3	13,2	12,4	8,3
<b>2000</b> Ιαν. – Jan.	3,4	7,5	8,5	7,7	14,1	19,9	13,0	11,7	7,5
Φεβρ. – Feb.	3,4	7	8,5	7	13,7	19,7	12,5	11,1	6,7
Μάρτ. – Mar.	3	6,6	8,5	6,6	13,5	19,2	13,0	10,7	6,6
Απρ. – Apr.	3	6,3	8,5	6,3	12,8	18,5	12,1	10,2	6,4
Μάιος – May	3	6	7,5	6,2	12,6	17,9	11,4	9,9	6,4
Ιούν. – June	2,5	5,9	7,5	6,2	12,5	17,8	11,6	9,7	6,4
Ιούλ. – July	2,4	5,5	6,5	6	12,2	15,9	11,3	9,5	6,2
Αύγ. – Aug.	2,4	5,4	6,5	6	12,1	15,5	11,3	9,4	6,3
Σεπτ. – Sept.	2,5	5	5,5	5,8	11,8	15,1	11,4	9,1	5,6
Οκτ. – Oct.	2,5	4,8	5,5	5,6	11,3	15,0	10,5	8,9	5,5
Νοέμ. – Nov.	2,5	4,6	5,5	5,4	11,1	14,9	10,3	8,7	5,3
Δεκ. – Dec.	2,2	3,8	5,5	4,8	10,1	14,7	9,8	8,2	4,6
<b>2001</b> Ιαν. – Jan.	1,7	2,9	5,5	3,8	9,4	14,4	9,1	7,3	4,6
Φεβρ. – Feb.	1,6	2,7	5,5	3,7	9,1	14,3	9,3	6,9	4,6
Μάρτ. – Mar.	1,6	2,7	4,3	3,7	8,8	13,9	9,0	6,7	4,5
Απρ. – Apr.	1,7	2,7	4,3	3,6	8,9	13,8	9,1	6,6	4,5
Μάιος – May	1,5	2,6	3,8	3,6	8,9	13,5	9,0	6,6	4,5
Ιούν. – June*	1,5	2,5	3,8	3,6	8,7	13,3	8,7	6,5	4,3

(1) Μέχρι το Δεκέμβριο του 1998, το μέσο επιτόκιο αφορούσε όλες τις κατηγορίες βραχυπρόθεσμων ή μακροπρόθεσμων χορηγήσεων, προς τις επιχειρήσεις και τα νοικοκυριά.

(2) Μέσο επιτόκιο όλων των κατηγοριών καταναλωτικών δανείων.

(3) Μέσο κυμαινόμενο επιτόκιο στεγαστικών δανείων διάρκειας πάνω από 5 έτη.

\* Προσωρινά στοιχεία.

(1) Up to December 1998, the average rate regarded all short or long-term credit categories to the enterprises and the households.

(2) Average interest rate of all categories of consumer loans.

(3) Average floating rate of housing loans maturing in over 5 years.

\* Provisional data.

**28. Κίνηση Γραφείων Συμφητισμού  
Clearing Houses Settlements**

Έτος ή μήνας	Επιταγές που παρουσιάστηκαν για συμφητισμό Cheques presented for clearing			Αξία επι- ταγών που συμφηφι- στηκαν (δισεκ. δρχ.) (δισεκ. ευρώ) (1) Value of cheques cleared (bn drs/bn euro)	Υπόλοιπο που διακα- νονίστηκε μέσω ΤΕ (δισεκ. δρχ.) (δισεκ. ευρώ) (1) Balance settled through Bank of Greece (bn drs/bn euro)	Επιταγές που παρουσιάστηκαν για συμφητισμό Cheques presented for clearing			Αξία επι- ταγών που συμφηφι- στηκαν (δισεκ. δρχ.) (δισεκ. ευρώ) (1) Value of cheques cleared (bn drs/bn euro)	Υπόλοιπο που διακα- νονίστηκε μέσω ΤΕ (δισεκ. δρχ.) (δισεκ. ευρώ) (1) Balance settled through Bank of Greece (bn drs/bn euro)
	Αριθμός (χιλιάδες) Number (thousand)	Αξία (δισεκ. δρχ.) (δισεκ. ευρώ) (1) Value (bn drs/bn euro)	Μέση αξία επιταγής (χιλ.δρχ) (χιλ.ευρώ) (1) Average value (thous. drs/thous. euro)			Αριθμός (χιλιάδες) Number (thousand)	Αξία (δισεκ. δρχ.) (δισεκ. ευρώ) (1) Value (bn drs/bn euro)	Μέση αξία επιταγής (χιλ.δρχ) (χιλ.ευρώ) (1) Average value (thous. drs/thous. euro)		
<b>Όλα τα γραφεία Συμφητισμού All Clearing Houses</b>						<b>Γραφείο Συμφητισμού Αθηνών Athens Clearing House</b>				
<b>1989</b> .....	11.457,5	10.826,3	944,9	6.712,8	4.113,5	5.336,1	7.879,5	1.476,6	5.276,5	2.603,0
<b>1990</b> .....	12.168,7	14.339,1	1.178,3	9.180,1	5.159,0	5.457,4	10.432,3	1.911,5	7.026,8	3.405,5
<b>1991</b> .....	11.916,5	17.720,2	1.487,0	11.430,5	6.289,7	5.750,8	13.096,5	2.277,3	8.837,7	4.258,8
<b>1992</b> .....	12.534,8	22.835,2	1.821,7	14.758,5	8.076,7	6.160,3	17.084,0	2.773,2	11.487,4	5.596,6
<b>1993</b> .....	13.404,8	31.475,0	2.348,0	20.599,0	10.876,0	6.004,3	23.723,8	3.951,1	16.285,3	7.438,5
<b>1994</b> .....	12.780,9	41.194,0	3.233,1	27.790,9	13.403,1	5.946,6	32.892,2	5.531,3	22.604,1	10.288,1
<b>1995</b> .....	9.717,8	40.344,4	4.151,5	26.722,7	13.621,7	4.223,2	32.043,6	7.587,5	21.670,5	10.373,1
<b>1996</b> .....	8.091,0	48.851,7	6.037,7	31.055,9	17.795,8	3.178,1	39.772,3	12.514,4	26.531,3	13.241,0
<b>1997</b> .....	6.958,1	57.782,4	8.304,3	35.323,6	22.458,8	2.622,8	47.516,1	18.116,5	30.852,7	16.663,3
<b>1998</b> .....	5.922,1	66.447,6	11.220,3	41.487,6	24.959,9	2.722,8	55.364,7	20.333,7	36.915,1	18.449,6
<b>1999</b> .....	5.362,3	89.296,1	16.652,5	58.287,7	30.958,1	3.395,2	78.177,6	23.025,9	56.150,8	22.026,8
<b>2000</b> .....	5.187,8	82.615,7	15.925,0	52.286,5	30.329,2	3.326,6	71.967,5	21.634,0	48.312,2	23.655,3
<b>1999</b> Απρ.	375,9	6.181,1	16.443,5	4.051,9	2.129,2	242,1	5.408,3	22.339,1	3.741,2	1.667,1
Μάιος	420,9	5.838,1	13.870,5	3.961,8	1.876,2	245,4	5.044,7	20.557,0	3.666,9	1.377,8
Ιούν.	442,2	7.283,8	16.471,7	4.968,2	2.315,6	282,5	6.399,0	22.651,3	4.619,7	1.779,3
Ιούλ.	497,1	7.883,6	15.759,0	2.788,6	5.045,0	310,4	6.804,5	21.922,0	4.642,3	2.162,3
Αύγ.	422,0	7.372,9	17.471,0	4.942,0	2.430,9	265,0	6.501,9	24.535,0	4.592,9	1.908,9
Σεπτ.	621,5	9.422,6	15.161,0	6.741,8	2.680,8	423,2	8.336,4	19.698,5	6.284,8	2.051,5
Οκτ.	397,0	8.078,3	20.348,3	5.736,2	2.342,1	263,9	7.183,4	27.220,2	5.357,0	1.826,4
Νοέμ.	476,4	8.213,9	17.241,6	5.666,7	2.547,1	296,4	7.160,6	24.158,6	5.248,0	1.912,6
Δεκ.	476,1	11.642,6	24.454,1	7.964,6	3.678,0	302,8	10.404,5	34.360,9	7.469,2	2.935,3
<b>2000</b> Ιαν.	471,6	7.771,3	16.478,6	4.857,9	2.913,4	295,9	6.848,5	23.144,6	4.510,6	2.337,9
Φεβρ.	381,9	7.536,9	19.735,3	4.999,9	2.537,0	242,9	6.663,6	27.433,5	4.663,9	1.999,7
Μάρτ.	441,0	8.099,9	18.367,1	5.576,7	2.523,2	278,8	7.186,6	25.776,9	5.209,0	1.977,6
Απρ.	349,8	6.685,1	19.111,2	4.122,3	2.562,8	217,2	5.902,8	27.176,8	3.822,8	2.079,9
Μάιος	481,9	7.205,0	14.951,2	4.277,5	2.927,4	301,7	6.283,5	20.827,0	3.975,1	2.308,4
Ιούν.	414,4	6.303,4	15.210,9	4.051,3	2.252,1	266,3	5.472,5	20.550,1	3.745,0	1.727,5
Ιούλ.	541,8	6.510,1	12.015,7	4.067,5	2.442,6	346,8	5.580,7	16.091,9	3.723,9	1.856,8
Αύγ.	469,6	5.790,5	12.330,7	3.479,1	2.311,3	350,3	4.937,6	14.095,3	3.189,1	1.748,5
Σεπτ.	482,2	5.957,5	12.354,8	3.808,2	2.149,3	294,4	5.104,9	17.340,0	3.488,7	1.616,2
Οκτ.	418,4	6.166,8	14.739,0	3.793,2	2.373,7	256,8	5.339,9	20.794,0	3.480,9	1.859,0
Νοέμ.	411,3	6.744,7	16.398,4	4.194,6	2.550,1	249,0	5.753,7	23.107,2	3.851,5	1.902,2
Δεκ.	323,9	7.844,6	24.219,2	5.058,3	2.786,3	226,5	6.893,3	30.433,9	4.651,7	2.241,6
<b>2001</b> Ιαν.	521,0	18,4	35,3	10,7	7,7	294,9	15,7	53,2	9,8	5,9
Φεβρ.	340,8	14,0	41,0	8,9	5,1	212,5	11,9	56,0	8,1	3,8
Μάρτ.	423,5	16,6	39,1	11,0	5,6	262,1	14,2	54,1	10,0	4,2
Απρ.	354,2	15,0	42,3	9,8	5,2	219,6	12,4	56,4	8,9	3,5
Μάιος	464,4	17,0	36,6	10,5	6,5	286,9	14,4	50,1	9,6	4,8
Ιούν.	361,6	16,0	44,2	10,8	5,2	223,2	13,6	60,9	9,9	3,7

(1) Μέχρι το τέλος του 2000 σε δρχ., από το 2001 σε ευρώ.

**28. Κίνηση Γραφείων Συμφηφισμού (συνέχεια)**  
**Clearing Houses Settlements (continued)**

Επιταγές που παρουσιάστηκαν για συμφηφισμό Cheques presented for clearing			Αξία επιταγών που συμφηφίστηκαν (δισεκ. δρχ.) (δισεκ. ευρώ) (1)	Υπόλοιπο που διακα- νονίστηκε μέσω ΤΕ (δισεκ. δρχ.) (δισεκ. ευρώ) (1)	Επιταγές που παρουσιάστηκαν για συμφηφισμό Cheques presented for clearing			Αξία επιταγών που συμφηφίστηκαν (δισεκ. δρχ.) (δισεκ. ευρώ) (1)	Υπόλοιπο που διακα- νονίστηκε μέσω ΤΕ (δισεκ. δρχ.) (δισεκ. ευρώ) (1)	Year or month	
Αριθμός (χιλιάδες) Number (thousand)	Αξία (δισεκ. δρχ.) (δισεκ. ευρώ) (1) Value (bn drs/bn euro)(1)	Μέση αξία επιταγής (χιλ.δρχ) (χιλ.ευρώ) (1) Average value (thous. drs/thous. euro)(1)	Value of cheques cleared (bn drs/bn euro)(1)	Balance settled through Bank of Greece (bn drs/bn euro)(1)	Αριθμός (χιλιάδες) Number (thousand)	Αξία (δισεκ. δρχ.) (δισεκ. ευρώ) (1) Value (bn drs/bn euro)(1)	Μέση αξία επιταγής (χιλ.δρχ) (χιλ.ευρώ) (1) Average value (thous. drs/thous. euro)(1)	Value of cheques cleared (bn drs/bn euro)(1)	Balance settled through Bank of Greece (bn drs/bn euro)(1)		
<b>Γραφείο Συμφηφισμού Πειραιά Praeus Clearing House</b>					<b>Γραφείο Συμφηφισμού Θεσσαλονίκης Thessaloniki Clearing House</b>						
931,1	734,9	789,3	410,4	324,5	1.290,5	918,6	711,8	359,8	558,8	.....	<b>1989</b>
1.081,2	1.095,4	1.013,1	625,5	469,9	1.244,9	1.113,0	894,0	656,0	457,0	.....	<b>1990</b>
905,3	1.124,3	1.241,9	661,0	463,3	1.195,7	1.387,1	1.160,1	871,5	515,6	.....	<b>1991</b>
984,1	1.402,8	1.425,8	892,3	510,5	1.238,7	1.741,1	1.405,6	1.081,2	659,9	.....	<b>1992</b>
1.168,0	1.930,6	1.693,0	1.354,9	575,7	1.148,3	1.968,4	1.714,1	1.172,9	795,5	.....	<b>1993</b>
899,6	1.897,7	2.109,5	1.351,4	546,3	1.124,1	2.421,3	2.154,0	1.720,5	700,8	.....	<b>1994</b>
783,7	2.089,7	2.666,4	1.381,9	707,8	1.022,0	2.696,6	2.638,5	1.910,9	785,7	.....	<b>1995</b>
645,7	2.341,1	3.625,6	1.077,4	1.263,7	916,1	3.039,9	3.318,3	1.870,6	1.169,3	.....	<b>1996</b>
545,9	2.557,0	4.684,0	1.015,8	1.541,3	800,4	3.696,9	4.618,8	2.043,3	1.653,6	.....	<b>1997</b>
498,1	2.835,9	5.693,4	1.102,3	1.733,7	589,2	3.601,8	6.113,0	1.898,5	1.703,2	.....	<b>1998</b>
414,7	2.665,0	6.426,3	813,9	1.851,0	512,0	3.650,5	7.129,8	2.001,3	1.648,9	.....	<b>1999</b>
363,3	2.546,6	7.009,6	656,3	1.890,3	495,6	3.535,2	7.133,2	1.809,3	1.725,9	.....	<b>2000</b>
31,2	195,4	6.262,8	61,2	134,3	36,8	252,2	6.853,2	142,4	109,8	Apr.	<b>1999</b>
37,1	214,4	5.778,9	57,9	156,5	41,7	244,5	5.863,3	130,9	113,5	May	
35,8	215,4	6.016,7	68,6	146,8	43,3	291,4	6.729,7	159,4	132,0	June	
41,2	240,3	5.832,5	72,2	168,1	48,6	356,8	7.341,6	181,9	174,9	July	
29,3	205,3	7.006,8	58,4	146,9	37,8	266,9	7.060,8	157,6	109,4	Aug.	
40,7	244,7	6.012,3	71,5	173,2	51,0	342,2	6.709,8	204,0	138,2	Sept.	
27,6	227,0	8.224,6	76,2	150,8	33,6	278,8	8.297,6	160,5	118,3	Oct.	
35,5	243,2	6.850,7	74,1	169,1	47,5	364,7	7.677,9	191,8	172,8	Nov.	
31,4	259,7	8.270,7	81,5	178,2	47,6	437,9	9.199,6	235,0	202,8	Dec.	
34,7	223,8	6.449,6	61,9	161,8	47,8	297,0	6.213,4	161,8	135,2	Jan.	<b>2000</b>
27,7	211,4	7.631,7	62,7	148,7	39,5	301,3	7.627,8	156,5	144,8	Feb.	
33,3	212,6	6.384,4	60,9	151,7	42,3	307,9	7.278,9	177,8	130,1	Mar.	
24,0	174,3	7.262,5	50,9	123,4	31,7	258,2	8.145,1	137,4	120,7	Apr.	
36,2	239,7	6.621,5	49,3	190,4	47,7	315,8	6.620,5	142,9	172,9	May	
29,9	211,0	7.056,9	46,1	164,9	37,8	257,0	6.798,9	141,6	115,4	June	
35,6	224,9	6.317,4	57,0	167,9	48,4	301,1	6.221,0	156,9	144,1	July	
31,7	206,6	6.517,3	49,3	157,3	50,2	268,3	5.344,6	117,2	151,0	Aug.	
30,4	218,1	7.174,3	49,1	169,0	41,5	261,3	6.296,3	137,2	124,1	Sept.	
27,0	212,6	7.874,0	56,0	156,6	36,0	249,3	6.925,0	127,6	121,7	Oct.	
29,4	208,7	7.098,6	53,2	155,5	39,8	378,4	9.507,5	157,1	221,3	Nov.	
23,4	203,0	8.675,2	59,9	143,1	32,9	339,9	10.331,3	195,3	144,6	Dec.	
33,0	0,7	21,2	0,2	0,5	48,0	0,8	16,6	0,4	0,4	Jan.	<b>2001</b>
24,2	0,5	20,7	0,1	0,4	32,0	0,6	18,7	0,4	0,2	Feb.	
32,6	0,6	18,4	0,1	0,5	41,7	0,8	19,1	0,4	0,4	Mar.	
25,0	0,5	20,0	0,1	0,4	34,8	0,9	25,8	0,4	0,5	Apr.	
36,0	0,7	19,4	0,2	0,5	43,8	0,8	18,2	0,4	0,4	May	
25,7	0,6	23,3	0,2	0,4	32,0	0,7	21,8	0,4	0,3	June	

(1) Up to the end of 2000 in drachmas, from 2001 in euros.

**29. Ρυθμός μεταβολής προσφοράς χρήματος χωρών ΟΟΣΑ<sup>1,2</sup>**  
**Growth rate of money supply in OECD countries**

Τέλος έτους ή μήνα	Ζώνη ευρώ Euro area	Ην. Βασιλείο UK	Ελλάδα Greece	Σουηδία Sweden	Νορβηγία Norway	Ελβετία Switzerland	Αυστραλία Australia	ΗΠΑ USA	Ιαπωνία Japan	Καναδάς Canada	End of year or month
<b>1995</b> .....	5,28	9,90	10,30	2,70	3,78	4,61	8,52	4,10	3,20	6,21	..... <b>1995</b>
<b>1996</b> .....	4,93	9,50	9,40	11,40	6,91	9,57	10,64	4,80	3,10	4,96	..... <b>1996</b>
<b>1997</b> .....	3,33	11,80	9,50	1,30	1,44	6,62	7,31	5,40	3,90	8,59	..... <b>1997</b>
<b>1998</b> .....	4,60	8,10	9,80	2,10	2,80	5,09	8,37	8,70	4,40	0,07	..... <b>1998</b>
<b>1999</b> .....	4,60	8,10	9,80	2,10	2,80	5,09	8,37	8,70	4,40	0,07	..... <b>1998</b>
<b>2000</b> Ιαν.	5,30	3,00	5,90	8,60	-12,87	10,47	9,36	6,00	2,60	5,95	Jan. <b>2000</b>
Φεβρ.	6,20	2,90	4,40	9,10	-7,92	11,42	10,13	5,70	2,10	15,30	Feb.
Μάρτ.	6,60	5,30	5,10	8,30	2,52	14,82	9,07	6,20	3,10	15,17	Mar.
Απρ.	6,70	5,10	9,50	9,80	2,97	11,22	9,02	6,60	3,30	16,55	Apr.
Μάιος	6,00	5,30	8,00	11,00	2,65	4,40	9,27	5,90	1,70	13,58	May
Ιούν.	5,40	6,90	9,30	6,10	4,01	5,35	9,36	5,80	2,20	13,77	June
Ιούλ.	5,20	7,00	9,70	5,90	7,65	4,23	8,77	5,70	1,30	15,97	July
Αύγ.	5,70	8,90	9,70	4,40	10,05	3,47	7,02	5,90	1,20	18,67	Aug.
Σεπτ.	5,30	9,20	12,00	5,10	10,00	-1,52	6,69	6,30	3,30	18,83	Sept.
Οκτ.	5,10	8,90	13,50	1,20	12,46	0,00	4,99	6,20	1,50	16,71	Oct.
Νοέμ.	5,00	8,50	12,60	3,40	14,44	-20,71	2,24	6,00	2,40	15,24	Nov.
Δεκ.	5,10	8,20	10,40	2,10	12,79	-22,04	1,41	6,30	2,10	14,49	Dec.
<b>2001</b> Ιαν.	3,60	9,70	...	0,40	21,59	-19,07	5,69	6,80	3,00	13,93	Jan. <b>2001</b>
Φεβρ.	3,70	9,10	...	-1,20	19,50	-20,18	8,04	7,50	2,80	5,55	Feb.

1 Δωδεκάμηνος ρυθμός μεταβολής. M2: Νορβηγία, Ελβετία, Αυστραλία, ΗΠΑ, Ιαπωνία, Καναδάς. M3: Ζώνη ευρώ, Σουηδία. M4: Ελλάδα, Ηνωμένο Βασίλειο.

2 Από την 1.1.2001 δεν δημοσιεύονται στοιχεία για την Ελλάδα δεδομένου ότι αυτή συμμετέχει στη ζώνη του ευρώ.

Πηγή: Τράπεζα Ελλάδος, EUROSTAT, European Commission, IFS.

1 12-month growth rate: M2: Norway, Switzerland, Australia, USA, Japan, Canada; M3: Euro area, Sweden; M4: Greece, UK.

2 From 1.1.2001 onwards separate data for Greece are not published, since it then became a euro area member.

Source: Bank of Greece, EUROSTAT, European Commission, IFS.

**30. Επιτόκια χρηματαγοράς χωρών ΟΟΣΑ<sup>1,2</sup>**  
**Money market rates in OECD Countries**

Τέλος έτους ή μήνα	Ζώνη ευρώ Euro area	Ην. Βασιλείο UK	Ελλάδα Greece	Σουηδία Sweden	Νορβηγία Norway	Ελβετία Switzerland	Αυστραλία Australia	ΗΠΑ USA	Ιαπωνία Japan	Καναδάς Canada	End of year or month
<b>1995</b> .....	6,50	6,70	16,40	8,90	5,48	2,89	7,64	6,00	1,20	5,71	..... <b>1995</b>
<b>1996</b> .....	4,80	6,00	13,80	5,90	4,90	1,78	7,02	5,50	0,60	3,01	..... <b>1996</b>
<b>1997</b> .....	4,20	6,80	12,80	4,50	3,73	1,35	5,29	5,70	0,60	4,34	..... <b>1997</b>
<b>1998</b> .....	3,30	6,40	11,80	3,60	8,24	1,04	4,57	5,20	0,70	5,11	..... <b>1998</b>
<b>1999</b> .....	3,30	6,40	11,80	3,60	8,24	1,04	4,57	5,20	0,70	5,11	..... <b>1998</b>
<b>2000</b> Ιαν.	3,30	6,00	9,40	3,90	5,88	2,06	5,39	6,00	0,20	4,77	Jan. <b>2000</b>
Φεβρ.	3,50	6,20	8,70	4,10	5,89	1,80	5,66	6,10	0,10	4,97	Feb.
Μάρτ.	3,80	6,20	8,90	4,20	6,00	2,35	5,68	6,20	0,10	5,25	Mar.
Απρ.	3,90	6,30	8,50	4,10	6,23	2,95	5,85	6,30	0,10	5,26	Apr.
Μάιος	4,40	6,30	8,30	4,10	6,50	2,70	6,00	6,50	0,10	5,75	May
Ιούν.	4,50	6,20	8,20	4,00	6,72	3,05	5,86	6,80	0,10	5,75	June
Ιούλ.	4,60	6,20	8,00	4,20	6,91	3,00	5,91	6,70	0,20	5,73	July
Αύγ.	4,80	6,20	7,90	4,10	7,12	2,96	6,36	6,70	0,30	5,75	Aug.
Σεπτ.	4,80	6,20	7,40	4,10	7,33	3,10	6,40	6,70	0,40	5,74	Sept.
Οκτ.	5,00	6,10	6,90	4,00	7,52	3,08	6,28	6,80	0,50	5,75	Oct.
Νοέμ.	5,10	6,10	6,30	4,00	7,43	2,93	6,23	6,80	0,60	5,75	Nov.
Δεκ.	4,90	6,00	5,20	4,10	7,42	3,50	6,09	6,50	0,60	5,80	Dec.
<b>2001</b> Ιαν.	4,80	5,50	...	4,10	7,41	3,36	5,80	5,70	0,60	5,49	Jan. <b>2001</b>
Φεβρ.	4,80	5,80	...	4,10	7,32	3,30	5,54	5,40	0,40	5,49	Feb.

1 Επιτόκιο διατραπεζικής αγοράς διάρκειας τριών μηνών: Ζώνη ευρώ, Ηνωμένο Βασίλειο, Ελλάδα, Σουηδία, Νορβηγία, ΗΠΑ, Ιαπωνία. Επιτόκιο διατραπεζικής αγοράς διάρκειας μίας ημέρας: Ελβετία, Καναδάς. Επιτόκιο εντόκων γραμματίων 3 μηνών: Αυστραλία.

2 Από την 1.1.2001 δεν δημοσιεύονται στοιχεία για την Ελλάδα δεδομένου ότι αυτή συμμετέχει στη ζώνη του ευρώ.

Πηγή: Τράπεζα Ελλάδος, EUROSTAT, European Commission, IFS.

1 3-month interbank rate: Euro area, UK, Greece, Sweden, Norway, USA, Japan; Overnight interbank rate: Switzerland, Canada; 3-month treasury bill rate: Australia.

2 From 1.1.2001 onwards separate data for Greece are not published, since it then became a euro area member.

Source: Bank of Greece, EUROSTAT, European Commission, IFS.

II. ΔΗΜΟΣΙΑ ΟΙΚΟΝΟΜΙΚΑ – PUBLIC FINANCE

31. Κυριότεροι λογαριασμοί του Δημοσίου στην Τράπεζα της Ελλάδος

Main government accounts with the Bank of Greece

Υπόλοιπα στο τέλος της περιόδου – End of period balances

Εκατομμύρια δραχμές

Million drachmas

Τέλος έτους ή μήνα End of year or month	Χρεωστικοί λογαριασμοί – Debit accounts					Πιστωτικοί λογαριασμοί Credit accounts	
	Συγκέντρωση εισπράξεων και πληρωμών Current receipts and payments a/c	Χρηματοδότηση προμηθειών καταναλωτικών αγαθών (α) Purchases of consumer goods a/c	Δάνεια για συμμετοχή σε διεθνείς οργανισμούς Loans for membership in international financial institutions	Μακροπρόθεσμα δάνεια (β) Long-term loans	Έντοκα γραμμάτια & ομόλογα Δημοσίου Treasury bills & government bonds	Δημόσιων υπηρεσιών (γ) Public services	Δημόσιων επενδύσεων Government investment
1987	258.036	69.205	95.938	497.730	64.567	41.554	2.142
1988	303.523	46.872	100.141	496.505	136.897	95.639	24.852
1989	375.675	100.000	109.460	566.996	201.755	67.189	2.637
1990	512.808	92.837	106.145	483.882	188.483	95.167	22.677
1991	645.906	95.084	112.842	472.522	160.883	113.081	30.433
1992	737.400	148.889	156.578	461.162	188.341	55.222	27.821
1993 31/12/93	–	–	201.762	3.504.899	336.518	234.877(δ)	–
1994 31/12/94	–	–	199.019	3.674.109	308.389	210.897(δ)	–
1995 31/12/95	–	–	217.986	3.911.042	302.765	596.701(δ)	–
1996 31/12/96	–	–	218.931	3.996.496	233.227	629.160(δ)	–
1997 31/12/97	–	–	221.967	4.076.278	263.011	399.313(δ)	–
1998 31/12/98	–	–	233.288	3.851.720	694.117	289.373(δ)	–
1999 Ιαν. – Jan.	–	–	233.083	3.800.684	698.483	1.101.745(δ)	–
Φεβρ. – Feb.	–	–	303.986	3.844.215	708.401	849.533(δ)	–
Μάρτ. – Mar.	–	–	306.198	3.910.560	715.293	499.057(δ)	–
Απρ. – Apr.	–	–	306.854	3.907.633	733.240	458.856(δ)	–
Μάιος – May	–	–	307.382	3.914.611	746.222	1.023.396(δ)	–
Ιούν. – June	–	–	308.166	3.927.734	753.172	714.134(δ)	–
Ιούλ. – July	–	–	306.195	3.886.441	770.092	1.302.590(δ)	–
Αύγ. – Aug.	–	–	307.300	3.915.341	781.161	1.202.156(δ)	–
Σεπτ. – Sept.	–	–	307.014	3.922.308	785.269	1.298.748(δ)	–
Οκτ. – Oct.	–	–	308.465	3.959.242	802.577	1.718.258(δ)	–
Νοέμ. – Nov.	–	–	310.136	3.985.734	818.547	1.230.161(δ)	–
Δεκ. – Dec.	–	–	321.826	3.906.389	823.545	54.421(δ)	–
2000 Ιαν. – Jan.	–	–	323.546	3.940.717	839.602	842.180(δ)	–
Φεβρ. – Feb.	–	–	324.361	3.965.377	855.180	137.783(δ)	–
Μάρτ. – Mar.	–	–	325.807	3.990.843	862.161	161.659(δ)	–
Απρ. – Apr.	–	–	328.548	4.023.413	878.943	452.133(δ)	–
Μάιος – May	–	–	327.953	4.020.556	890.500	662.551(δ)	–
Ιούν. – June	–	–	326.071	3.993.315	900.375	556.204(δ)	–
Ιούλ. – July	–	–	328.478	4.025.787	915.133	725.950(δ)	–
Αύγ. – Aug.	–	–	330.710	4.059.893	924.978	866.777(δ)	–
Σεπτ. – Sept.	–	–	332.214	4.091.781	934.826	1.195.642(δ)	–
Οκτ. – Oct.	–	–	335.455	4.139.425	944.772	1.127.892(δ)	–
Νοέμ. – Nov.	–	–	333.463	4.117.382	954.672	1.148.731(δ)	–
Δεκ. – Dec.	–	–	388.279	3.956.069	963.975	102.618(δ)	–

(α) Από τον Ιούνιο του 1983 ηρούνται και οι λογαριασμοί «Ε.Δ. /Νόμος Χρηματοδότησης Καταναλωτικών Αγαθών (πλην πετρελαιοειδών) και Αγροτικών Προϊόντων» και «Ε.Δ. /Νόμος Χρηματοδότησης Πετρελαιοειδών», οι οποίοι τελικά θα αντικαταστήσουν τον παλιό λογαριασμό Καταναλωτικών Αγαθών που θα τηρείται παράλληλα με τους δύο νέους λογαριασμούς μέχρι την οριστική τακτοποίηση του (Σύμβαση της 15.3.1983 μεταξύ Ε.Δ. και Τράπεζας της Ελλάδος). Με την απελευθέρωση της αγοράς καυσίμων (Ν.2008/1992 και ΠΔ 190/1992), από 16/6/1992 η ΔΕΠ ανέλαβε τη διακίνηση πετρελαιοειδών με ίδια χρηματοδότηση και για ίδιο λογαριασμό. Κατά συνέπεια, το υπόλοιπο του λογαριασμού πετρελαιοειδών στην Τράπεζα της Ελλάδος παρέμεινε σχεδόν στάσιμο και στις 31/12/93 μετατράπηκε σε μακροπρόθεσμο δάνειο (υποσημ. β)

(β) Περιλαμβάνονται τα ανεξόφλητα υπόλοιπα των δανείων της Τράπεζας της Ελλάδος προς το Ελληνικό Δημόσιο. Στις 31/12/93 τα υπόλοιπα των λογαριασμών "Συγκέντρωση Εισπράξεων και Πληρωμών" και "Ε.Δ. Λογαριασμός Χρηματοδότησης Πετρελαιοειδών" ύψους 826,6 δισεκ. δρχ. και 149,9 δισεκ. δρχ. αντίστοιχα μετατράπηκαν σε μακροπρόθεσμα δάνεια σε δραχμές (Ν.2275/1994 και άρθρο 104 και 104β της Συνθήκης του Μάαστριχτ). Επίσης, με τον ίδιο νόμο μετατράπηκε σε μακροπρόθεσμο δάνειο το υπόλοιπο του λογαριασμού συναλλαγματικών διαφορών (Ν.1083/80 άρθρο 8 παρ. 1) ύψους 2.042,1 δισεκ. δρχ.

(γ) Περιλαμβάνονται οι λογαριασμοί καταθέσεων των δημοσίων διαχειριστών καθώς και οι ειδικοί λογαριασμοί καταθέσεων του Δημοσίου.

(δ) Από 31/12/1993 οι λογαριασμοί Δημοσίων Υπηρεσιών και Δημόσιων Επενδύσεων εμφανίζονται στον ισολογισμό της Τράπεζας στο νέο λογαριασμό Ταμειακής Διαχείρισης Ελληνικού Δημοσίου. Παράλληλα ο νέος λογαριασμός, ο οποίος θα εμφανίζει πάντοτε πιστωτικό υπόλοιπο, περιέχει και τον παλιό λογαριασμό "Ε.Δ. Συγκέντρωση Εισπράξεων και Πληρωμών".

(α) In June 1983 two new accounts were opened: the «Greek State account for the financing of non-oil consumer goods and agricultural products» and the «Greek State account for the financing of oil products». These will eventually replace the existing «Consumer Goods account», which will remain in effect for some time until final settlement (Agreement of 15 March 1983 between the Greek State and the Bank of Greece). Following the liberalisation of the fuel market (Law 2008/1992 and Presidential Decree 190/1992), as from 16 June 1992 the Public Oil Corporation (DEP) undertook the trading of oil products through self-financing and for its own account. Consequently, the balance of the "Oil product account" with the Bank of Greece remained virtually unchanged and on 31 December 1993 it was converted into a long-term loan (see footnote β).

(β) Includes the outstanding balances of Bank of Greece loans to the Greek State. On 31 December 1993 the balances of the "Current receipts and payments account" and "Greek State account for the financing of oil products", 826.6 billion drachmas and 149.9 billion drachmas respectively, were converted into a long-term loan in drachmas (Law 2275/1994 and articles 104 and 104b of the Maastricht Treaty). By the same law, the balance of the account "Foreign exchange valuation differences" (Law 1083/1980 article 8.1) was also converted into a long-term loan of 2,042.1 billion drachmas.

(γ) Includes the deposit accounts of government departments and special deposit accounts of the State.

(δ) As from 31 December 1993, the "Government Departments account" and the "Government Investment account" appear in the balance sheet of the Bank of Greece under the new account "Greek State cash management". This new account will always have a credit balance and includes the former account "Current receipts and payments".

**32. Κρατικός προϋπολογισμός  
Central Government Budget**

Εκατομμύρια δραχμές

Κατηγορίες δαπανών – εσόδων	Οικονομικά έτη						
	1988	1989	1990	1991	1992	1993	1994
<b>I. Δαπάνες</b>	<b>3.189.060</b>	<b>3.956.212</b>	<b>5.144.209</b>	<b>6.513.088</b>	<b>8.362.872</b>	<b>9.314.684</b>	<b>11.605.550</b>
A. Τακτικός προϋπολογισμός	2.823.706	3.527.249	4.679.086	5.910.216	7.636.995	8.586.353	10.798.121
1. Δαπάνες προσωπικού	930.254	1.169.904	1.447.529	1.645.811	1.820.312	2.000.183	2.229.614
(Αποδοχές) (η)	(706.276)	(902.518)	(1.122.885)	(1.273.170)	(1.412.871)	(1.546.619)	(1.729.201)
(Συντάξεις)	(223.978)	(267.386)	(324.644)	(372.641)	(407.441)	(453.564)	(500.413)
2. Εξυπηρέτηση δημοσίου χρέους (α),(στ)	691.477	843.808	1.629.475	2.505.516	3.800.088	4.042.124	5.866.498
(Χρεολύσια)	(137.089)	(205.222)	(358.638)	(1.009.004)	(2.241.240)	(1.708.152)	(2.526.934)
(Τόκοι και λοιπές δαπάνες)	(554.388)	(638.586)	(1.270.837)	(1.496.512)	(1.558.848)	(2.333.972)	(3.339.564)
3. Επιδοτήσεις και λοιπές μεταβιβάσεις (β),(γ)	183.398	185.055	232.611	201.985	175.289	188.609	150.754
4. Επιχορηγήσεις	489.034	605.298	662.148	682.481	760.592	996.021	1.117.283
5. Αποδόσεις εσόδων τρίτων	71.874	153.570	183.547	222.084	256.975	294.540	354.616
6. Επιτροφές φόρων	83.514	140.745	161.205	185.095	253.126	279.354	212.777
7. Αποδόσεις στις ΕΕ	87.711	108.013	120.294	180.957	198.142	272.944	309.399
8. Λοιπές δαπάνες (δ)	286.344	320.856	242.277	286.287	372.471	512.578	537.111
B. Προϋπολογισμός δημόσιων επενδύσεων	365.354	428.963	465.123	602.872	725.877	728.331	807.429
(Χρεολύσια)	(14.925)	(-)	(-)	(-)	(-)	(-)	(-)
(Τόκοι)	(59)	(-)	(-)	(-)	(-)	(-)	(-)
<b>II. Έσοδα (ε)</b>	<b>1.935.990</b>	<b>2.134.942</b>	<b>2.887.980</b>	<b>3.679.746</b>	<b>4.617.612</b>	<b>4.989.080</b>	<b>5.883.417</b>
A. Τακτικός προϋπολογισμός	1.929.028	2.126.331	2.878.160	3.661.457	4.587.924	4.970.982	5.861.937
1. Άμεσοι φόροι	519.697	580.727	822.066	1.024.225	1.192.318	1.359.219	1.777.364
2. Έμμεσοι φόροι (Δασμοί και εισφορές υπέρ ΕΕ)	1.266.046 (25.521)	1.391.460 (33.351)	1.876.629 (39.650)	2.379.062 (49.796)	2.923.512 (51.898)	3.189.322 (51.498)	3.461.535 (47.610)
3. Επιχειρηματική δράση	65.717	76.347	72.490	74.944	139.569	152.685	243.948
4. Απολήψεις από ΕΕ	32.210	36.177	56.874	63.272	84.648	104.850	141.749
5. Λοιπά έσοδα	45.358	41.620	50.101	119.954	247.877	164.906	237.341
B. Προϋπολογισμός δημόσιων επενδύσεων	6.962	8.611	9.820	18.289	29.688	18.098	21.480
<b>III. Αποτελέσματα (II μείον I)</b>	<b>-1.253.070</b>	<b>-1.821.270</b>	<b>-2.256.229</b>	<b>-2.833.342</b>	<b>-3.745.260</b>	<b>-4.325.604</b>	<b>-5.722.133</b>
Κάλυμμα	1.253.070	1.821.270	2.256.229	2.833.342	3.745.260	4.325.604	5.722.133
1. Εσωτερικός δανεισμός	1.021.466	1.498.263	1.922.642	2.205.328	2.892.302	3.386.248	4.395.428
Έντοκα γραμματία	856.313	790.020	1.327.803	1.776.572	1.644.494	806.413	2.093.712
Ομολογιακά δάνεια	165.150	497.146	594.839	385.754	1.247.808	2.579.835	2.301.716
Δάνεια και προσωρινές προκαταβολές Τράπεζας της Ελλάδος	3	211.097	-	43.002	-	-	-
2. Εξωτερικός δανεισμός	175.601	260.048	230.267	490.749	648.948	1.049.000	1.138.000
3. Εισφορές κρατών-μελών NATO	12.916	14.856	21.388	26.867	21.428	20.827	20.079
4. Μεταβιβάσεις από το περιφερειακό ταμείο της ΕΕ	42.996	48.018	81.860	110.371	182.513	271.729	288.251
5. Λοιπές μεταβιβάσεις από το εξωτερικό	91	85	72	27	69	-	-
6. Λοιπά	...	...	...	...	-	-	17.375
7. Αποθεματικό προηγούμενης χρήσης (ζ)	...	...	...	...	-	-	256.900
8. Αποθεματικό τρέχουσας χρήσης (ζ)	...	...	...	...	-	-402.200	-393.900

(α) Δεν περιλαμβάνονται οι πληρωμές για την εξόφληση έντοκων γραμματίων ιδιωτών που ανανεώνονται σχεδόν μέσα στην ίδια χρονική περίοδο.  
 (β) Περιλαμβάνονται και οι επιστροφές εξαγωγικών επιτοκίων και μέχρι το 1995 οι πολεμικές συντάξεις.  
 (γ) Από το 1983 περιλαμβάνονται και τα πραγματικά ελλείματα του λ/μού καταναλωτικών αγαθών, των λ/σμών ειδικών διαχειρίσεων και του ΕΛΕΓΕΠ.  
 (δ) Περιλαμβάνονται και οι δαπάνες NATO, καθώς οι τόκοι και τα χρεολύσια του χρέους των Ενόπλων Δυνάμεων έως το 1990.  
 (ε) Η ανάλυση των εσόδων γίνεται σύμφωνα με τη νέα κωδικοποίηση που εφαρμόζει το Γενικό Λογιστήριο του Κράτους από 1.1.1979.  
 (στ) Από το 1990 περιλαμβάνονται οι τόκοι και τα χρεολύσια του χρέους των Ενόπλων Δυνάμεων και από το 1996 οι τόκοι και τα χρεολύσια των Ο.Σ.Κ. και ΔΕΠΑΝΟΜ.  
 (Στην τελευταία περίπτωση, στα μηνιαία στοιχεία δεν περιλαμβάνονται καθώς δεν είναι δυνατός ο διαχωρισμός τους.)  
 (ζ) Εν όψει της έναρξης της Ευρωπαϊκής Νομισματικής και Οικονομικής Ένωσης (1.1.94) καταργήθηκε η δυνατότητα νομισματικής χρηματοδότησης του Ελληνικού Δημοσίου από την Τράπεζα της Ελλάδος και συνεπώς από τον Δεκέμβριο του 1993 το Δημόσιο προχώρησε στη δημιουργία αποθεματικού προς αντιμετώπιση του ετεροχρονισμού μεταξύ ημερήσιων εισπράξεων και πληρωμών.  
 (η) Από το 1996 περιλαμβάνονται και οι επιχορηγήσεις για αποδοχές, οι οποίες τα προηγούμενα έτη περιλαμβάνονταν στις επιχορηγήσεις.

Πηγή: Γενικό Λογιστήριο του Κράτους.

**32. Κρατικός προϋπολογισμός (συνέχεια)**  
**Central Government Budget (continued)**

Million drachmas

Fiscal years			Ιανουάριος – Νοέμβριος January – November	Ιανουάριος – Δεκέμβριος January – December			Categories of expenditure – revenue
1995	1996	1997	1997	1998	1997	1998	
<b>12.637.297</b>	<b>14.479.389</b>	<b>15.295.250</b>	<b>16.666.711</b>	<b>16.756.909</b>	<b>18.598.188</b>	<b>18.721.200</b>	<b>I. Expenditure</b>
11.675.297	13.384.108	13.668.799	15.405.186	15.124.947	16.971.406	16.842.818	A. Ordinary budget
2.307.317	2.954.719	3.512.796	3.033.794	3.302.290	3.436.801	3.740.402	1. Personnel outlays
(1.703.578) (603.739)	(2.278.461) (676.258)	(2.773.336) (739.460)	(2.401.488) (632.306)	(2.563.347) (738.944)	(2.697.362) (739.439)	(2.878.936) (861.466)	(Salaries) (η) (Pensions)
6.129.296	7.139.273	6.805.592	8.541.226	7.541.616	9.383.794	8.356.012	2. Servicing of public debt (α)
(2.773.473) (3.355.823)	(3.638.190) (3.501.083)	(3.589.415) (3.216.177)	(. . .) (. . .)	(. . .) (. . .)	(. . .) (. . .)	(. . .) (. . .)	(Amortisation) (Interest and other expenses)
150.870	196.603	146.473	90.497	73.310	100.027	80.230	3. Subsidies and other transfers (β) (γ)
1.514.720	1.455.665	1.368.915	844.162	1.192.878	916.636	1.282.222	4. Grants
455.615	470.096	584.763	1.018.381	666.912	997.838	505.702	5. Restitutions of revenue to third parties
235.707	306.356	291.107	546.157	804.751	660.876	834.801	6. Refunds of taxes
311.944	355.144	376.754	351.824	398.074	374.737	451.454	7. Payments to EU
569.828	506.252	582.399	979.145	1.145.118	1.100.698	1.591.995	8. Other expenditure (δ)
962.000	1.095.281	1.626.451	1.261.525	1.631.962	1.626.782	1.878.382	B. Investment budget
(-)	(-)	(-)	(-)	(-)	(-)	(-)	(Amortisation)
(-)	(-)	(-)	(-)	(-)	(-)	(-)	(Interest payments)
<b>6.753.454</b>	<b>7.399.581</b>	<b>8.487.655</b>	<b>7.418.009</b>	<b>8.515.181</b>	<b>8.304.064</b>	<b>9.454.001</b>	<b>II. Revenue (ε)</b>
6.730.770	7.384.110	8.467.399	7.405.077	8.502.012	8.283.809	9.437.876	A. Ordinary budget
2.132.661	2.316.117	2.767.118	2.391.032	3.138.735	2.708.278	3.542.656	1. Direct taxes
3.834.886	4.299.881	4.833.940	4.338.686	4.747.962	4.788.728	5.242.980	2. Indirect taxes
(50.808)	(50.432)	(57.492)	(52.111)	(56.103)	(57.332)	(64.029)	(Custom duties and levies in f/o EU)
422.935	365.983	404.746	325.184	364.004	382.903	377.035	3. State's entrepreneurship
85.953	88.129	44.520	37.200	31.896	38.080	32.639	4. Receipts from EU
254.335	314.000	417.075	312.975	219.415	365.820	242.566	5. Other revenue
22.684	15.471	20.256	12.932	13.169	20.255	16.125	B. Investment budget
<b>-5.883.843</b>	<b>-7.079.808</b>	<b>-6.807.595</b>	<b>-9.248.702</b>	<b>-8.241.728</b>	<b>-10.294.124</b>	<b>-9.267.199</b>	<b>III. Balance (II minus I)</b>
5.883.848	7.079.808	6.807.595	...	...	...	...	Financing:
5.111.700	5.900.000	3.418.000	...	...	...	...	1. Domestic borrowing
979.500	1.689.000	-2.260.000	...	...	...	...	Treasury bills
4.132.200	4.211.000	5.678.000	...	...	...	...	Government bonds
-	-	-	...	...	...	...	Bank of Greece loans and provisional advances
914.000	1.362.000	1.734.000	...	...	...	...	2. Foreign loans
22.245	18.462	15.057	...	...	...	...	3. NATO contribution
321.826	552.036	698.446	...	...	...	...	4. Grants from the EU Regional Fund
-	-	-	...	...	...	...	5. Transfers from abroad
16.000	59.000	16.000	...	...	...	...	6. Other
706.900	1.173.700	1.335.400	...	...	...	...	7. Previous year reserve (ζ)
-1.208.828	-1.985.390	-409.308	...	...	...	...	8. Current year reserve (ζ)

(α) Excluding outlays for redemption of Treasury bills held by the private sector renewable within the same term.

(β) Includes export subsidies and until 1995 war pensions.

(γ) As of 1983, it also includes operational deficits in the Consumer Goods Account, the Special Accounts for Agricultural Products and Supplies, and the Special Account of Guarantees of Agricultural Products.

(δ) Includes NATO expenditure, as well as interest and amortisation payments of National Defence debt up to 1990.

(ε) According to the classification applied by the State General Accounting Office since 1 January 1979.

(στ) As of 1990, it also includes interest and amortisation payments of National Defence debt and as of 1996, interest and amortisation payments of OSK and DEPANOM. (Monthly data do not include the payments of the latter case as they can not be separated).

(ζ) In due of the second stage of the European Monetary and Economic Union (1 1.94) the overdraft facility that the Bank of Greece provided to the Greek State was abolished and consequently the State, as of December 1993 accumulated a reserve to meet float on daily receipts and payments.

(η) As of 1996, it also includes wage subsidies, which were previously included in grants.

Source: State General Accounting Office.

### 33. Έσοδα του Δημοσίου από φορολογία (α) Central Government tax revenue (α)

Εκατομμύρια δραχμές

Οικονομικό έτος	Σύνολο φορολογικών εσόδων Total tax revenue	Άμεσοι φόροι - Direct taxes						Έμμεσοι						
		Σύνολο άμεσων φόρων (β) Total direct taxes	Φόρος εισοδήματος Income tax			Φόροι επί της περιουσίας (δ) Taxes on property	Φόροι υπέρ τρίτων Taxes in f/o third parties	Σύνολο έμμεσων φόρων Total indirect taxes	Εισαγωγικοί δασμοί και εισφορές (ε) Import duties and levies	Φόροι κατανάλωσης στα εισαγόμενα αγαθά Consumption taxes on imported goods				
			Σύνολο (γ) Total	Φυσικών προσώπων Personal income tax	Νομικών προσώπων Corporate income tax					Σύνολο Total	ΦΚΕ Turnover tax	ΦΠΑ VAT	Αυτοκινήτων Tax on motor vehicles	Χαρτόσημο- τιμολογίων Stamp duties
<b>1988</b>	1.785.744	519.698	405.229	325.788	73.304	26.800	13.600	1.266.046	28.051	338.972	443	201.540	63.885	-
<b>1989</b>	1.972.187	580.727	476.164	347.657	122.501	30.789	16.566	1.391.460	35.781	422.397	-	284.473	100.582	-
<b>1990</b>	2.698.696	822.067	596.756	444.841	145.069	45.369	21.648	1.876.629	41.441	507.617	-	374.618	126.439	-
<b>1991</b>	3.403.287	1.024.225	840.780	524.369	192.693	54.587	26.908	2.379.062	52.533	597.185	-	463.795	124.816	-
<b>1992</b>	4.115.830	1.192.318	936.652	504.404	237.860	58.636	35.949	2.923.512	55.940	721.876	-	580.019	131.023	-
<b>1993</b>	4.548.541	1.359.219	815.946	528.511	287.435	70.249	9.636	3.189.322	53.710	401.741	-	278.819	114.971	-
<b>1994</b>	5.238.899	1.777.364	1.370.805	671.767	365.460	76.471	7.354	3.461.535	48.680	346.052	-	225.196	114.239	-
<b>1995</b>	5.947.546	2.132.660	1.655.886	861.061	459.719	79.954	2.127	3.834.886	51.960	325.293	-	222.079	92.576	-
<b>1996</b>	6.616.001	2.316.116	1.886.427	1.018.945	522.057	78.924	2.132	4.299.895	51.600	360.808	-	239.356	111.124	-
<b>1997</b>	7.601.058	2.767.118	2.300.259	1.297.496	641.748	123.812	1.375	4.833.940	58.785	439.303	-	302.543	123.471	-
<b>1997</b> Ιαν.	636.131	157.562	128.760	113.510	10.449	10.224	17	478.569	4.253	34.098	-	23.304	9.710	-
Φεβρ.	414.105	95.992	62.419	39.482	6.163	3.507	113	318.113	4.267	31.542	-	21.896	8.669	-
Μάρτ.	505.144	122.176	81.069	54.689	11.656	12.143	508	382.968	4.558	38.082	-	25.957	11.126	-
Απρ.	544.497	204.586	173.161	109.281	50.937	3.461	87	339.911	4.964	37.967	-	25.168	11.646	-
Μάιος	759.612	350.633	318.983	88.106	212.816	3.587	60	409.009	5.582	38.650	-	26.352	11.076	-
Ιούν.	582.912	231.432	188.998	96.082	82.386	14.727	77	351.480	4.618	36.052	-	24.672	10.353	-
Ιούλ.	882.931	410.236	361.964	175.251	92.902	17.384	38	472.695	5.424	41.568	-	28.851	11.647	-
Αύγ.	584.565	234.850	204.837	108.818	80.850	6.172	37	349.715	4.495	28.578	-	19.793	7.838	-
Σεπτ.	634.423	232.634	193.358	114.668	59.909	14.051	531	401.789	5.509	35.889	-	26.282	8.641	-
Οκτ.	647.163	215.123	183.102	161.144	7.025	5.987	47	432.040	5.396	40.433	-	28.200	11.183	-
Νοέμ.	533.652	133.674	101.045	75.622	11.107	5.569	36	399.978	4.256	35.079	-	24.903	9.073	-
Δεκ.	767.285	317.245	264.344	128.105	10.143	18.008	61	450.040	5.325	41.223	-	27.023	12.509	-
Παράταση	108.608	60.975	38.219	32.438	5.405	8.992	-237	47.633	138	142	-	142	-	-
<b>1998</b> Ιαν.	712.871	205.789	175.591	148.947	15.801	2.810	11	507.082	4.094	36.314	-	24.169	11.070	-
Φεβρ.	525.450	125.910	92.678	52.302	12.366	4.617	47	399.540	4.663	37.470	-	26.015	10.416	-
Μάρτ.	622.384	182.083	135.157	90.536	27.791	14.865	652	440.301	6.132	58.179	-	31.106	25.216	-
Απρ.	549.325	188.471	151.627	69.056	49.595	4.066	31	360.854	4.717	34.810	-	26.519	7.414	-
Μάιος	882.923	459.497	417.819	130.344	266.088	14.651	23	423.426	4.817	38.751	-	26.509	11.158	-
Ιούν.	712.860	305.649	253.343	94.213	141.780	21.528	25	407.211	6.910	42.022	-	28.766	12.250	-
Ιούλ.	1.030.124	508.491	457.901	182.865	169.128	10.521	56	521.633	5.872	45.449	-	31.204	13.198	-
Αύγ.	712.078	332.415	302.488	150.648	130.222	5.167	50	379.663	5.001	32.701	-	22.668	9.083	-
Σεπτ.	809.984	354.514	305.902	173.390	117.451	21.076	673	455.470	5.542	38.726	-	28.235	9.539	-
Οκτ.	633.117	221.156	186.442	134.033	27.698	6.392	47	411.961	5.372	40.542	-	28.377	11.263	-
Νοέμ.	695.582	254.760	193.455	153.877	23.881	7.917	38	440.822	4.339	38.948	-	22.363	15.758	-
Δεκ.	898.940	403.921	345.684	178.728	28.553	17.766	84	495.019	8.052	59.796	-	30.428	28.208	-
<b>1998</b> Ιαν. - Φεβρ.	1.238.321	331.699	268.269	201.249	28.167	7.427	58	906.622	8.757	73.784	-	50.184	21.486	-
Ιαν. - Μάρτ.	1.860.705	513.782	403.426	291.785	55.958	22.292	710	1.346.923	14.889	131.963	-	108.363	46.702	-
Ιαν. - Απρ.	2.410.030	702.253	555.053	360.841	105.553	26.358	741	1.707.777	19.606	166.773	-	143.173	54.116	-
Ιαν. - Μάιος	3.292.953	1.161.750	972.872	491.185	371.641	41.009	769	2.131.203	24.423	205.524	-	134.318	65.274	-
Ιαν. - Ιούν.	4.005.813	1.467.399	1.226.215	585.398	513.421	62.537	789	2.538.414	31.333	247.546	-	163.084	77.524	-
Ιαν. - Ιούλ.	5.035.937	1.975.890	1.684.116	768.263	682.549	73.058	845	3.060.047	37.205	292.995	-	194.288	90.722	-
Ιαν. - Αύγ.	5.748.015	2.308.305	1.986.604	918.911	812.771	78.225	895	3.439.710	42.206	325.696	-	216.956	99.805	-
Ιαν. - Σεπτ.	6.557.999	2.662.819	2.292.506	1.092.301	930.222	99.301	1.568	3.895.180	47.748	364.422	-	245.191	109.344	-
Ιαν. - Οκτ.	7.191.116	2.883.975	2.478.948	1.226.334	957.920	105.693	1.615	4.307.141	53.120	404.964	-	273.568	120.607	-
Ιαν. - Νοέμ.	7.886.698	3.138.735	2.672.403	1.380.211	981.801	113.610	1.653	4.747.963	57.459	443.912	-	295.931	136.365	-
Ιαν. - Δεκ.	8.785.638	3.542.656	3.018.087	1.558.939	1.010.354	131.376	1.737	5.242.982	65.511	503.708	-	326.359	164.573	-

(α) Η ανάλυση των εσόδων έγινε σύμφωνα με τη νέα κωδικοποίηση που εφαρμόζει το Γενικό Λογιστήριο του Κράτους, από 1.1.1979.

(β) Περιλαμβάνονται και οι λοιποί άμεσοι φόροι.

(γ) Περιλαμβάνονται και οι λοιποί φόροι εισοδήματος.

(δ) Περιλαμβάνονται τα έσοδα υπέρ ΟΓΑ και οργανισμών τοπικής αυτοδιοίκησης. Περιλαμβάνονται επίσης και τα έσοδα ακίνητης περιουσίας που από τον Ιούλιο του 1982 αποδίδονται στην Τοπική Αυτοδιοίκηση.

(ε) Περιλαμβάνονται και οι δασμοί και οι εισφορές υπέρ ΕΕ.

(στ) Περιλαμβάνονται και οι λοιποί φόροι κατανάλωσης στα εγχώρια.

(ζ) Περιλαμβάνεται το μισό του πρόσθετου τέλους χαρτόσημου που αποδίδεται στον ΟΓΑ, το ΤΕΒΕ και το ΤΑΕ.

Πηγή: Γενικό Λογιστήριο του Κράτους

**33. Έσοδα του Δημοσίου από φορολογία (α) (συνέχεια)**  
**Central Government tax revenue (a) (continued)**

Million drachmas

φόροι - Indirect taxes														Fiscal year	
Λοιποί (γ) Other	Φόροι κατανάλωσης στα εγχώρια αγαθά και υπηρεσίες Consumption taxes on domestic goods and services							Λοιπά τέλη χαρτο- σήμιου Other stamp duties	Φόρος μεταβί- βασης ακινήτων Taxes on real estate transfers	Ειδικός φόρος τραπεζικών εργασιών Special tax on banking transactions	Φόροι υπέρ τρίτων in f/o third parties		Λοιποί έμμεσοι φόροι Other indirect taxes		
	Σύνολο (στ) Total	ΦΚΕ Turnover tax	ΦΠΑ VAT	Καπνού Tobacco tax	Φόρος καυσίμων Fuel tax	Τέλη κυκλοφο- ρίας Road duties	Χαρτόσημο τιμολογίων Stamp duties				Πρόσθετο τέλος χαρτο- σήμιου (ζ) Surcharge on stamp duties	Λοιποί Other			
73.104	726.076	8.314	397.477	73.554	194.830	29.820	2.546	60.893	37.452	52.345	-	4.028	18.229	....	1988
37.342	715.851	9.248	429.800	89.444	131.308	30.610	3.419	75.682	53.157	64.214	-	4.975	19.403	....	1989
6.560	1.048.712	11.406	586.627	119.677	216.257	40.796	4.473	93.855	76.046	72.070	-	6.317	30.571	....	1990
8.574	1.420.949	13.614	742.437	150.795	387.231	46.805	6.068	113.891	65.381	89.382	-	11.532	28.209	....	1991
10.834	1.796.660	23.107	859.313	199.520	575.152	50.113	8.292	132.128	79.185	89.694	-	12.756	35.273	....	1992
7.951	2.515.533	23.883	1.264.888	240.505	709.023	55.819	10.242	149.745	82.634	79.961	-	12.491	43.252	....	1993
6.617	2.693.665	27.293	1.492.508	334.637	722.841	44.779	10.863	164.468	93.662	47.487	-	11.858	55.663	....	1994
10.638	3.079.291	31.599	1.710.948	371.993	757.650	76.007	11.542	182.154	93.660	41.220	-	13.355	47.953	....	1995
10.328	3.446.496	39.256	1.914.630	405.482	834.488	80.445	16.327	201.130	107.152	49.247	-	16.511	66.941	....	1996
13.289	3.794.907	39.869	2.146.030	458.626	848.984	97.828	18.682	238.835	162.983	47.707	-	17.339	74.085	....	1997
1.084	403.052	12	259.013	36.254	70.928	19.278	34	25.604	7.898	815	-	1.082	1.765	Jan.	1997
977	246.343	1	115.329	34.445	70.053	15.198	123	9.454	8.765	10.872	-	917	5.953	Feb.	
999	301.386	9.815	161.714	38.708	66.178	9.796	4.906	15.492	11.862	2.323	-	4.500	4.765	Mar.	
1.153	250.452	18	132.918	27.957	71.687	2.412	13	22.593	9.978	6.397	-	1.536	6.024	Apr.	
1.222	327.255	3	208.300	35.097	64.586	1.594	4.390	18.417	10.285	2.339	-	1.272	5.209	May	
1.027	275.061	10.033	144.975	36.152	65.519	1.395	18	16.190	11.434	2.413	-	1.186	4.526	June	
1.070	360.532	35	221.214	44.182	77.192	1.405	22	34.517	16.717	7.869	-	1.285	4.783	July	
947	287.102	3	156.458	40.419	67.982	1.148	5.201	16.354	6.019	2.677	-	845	3.645	Aug.	
966	324.227	10.063	186.245	46.346	66.949	2.148	67	17.278	10.725	2.493	-	1.515	4.153	Sept.	
1.050	329.430	67	188.707	42.763	79.265	1.511	10	27.403	14.418	5.237	-	1.133	8.590	Oct.	
1.103	322.151	19	192.188	36.351	75.247	1.081	3.888	14.895	15.380	2.428	-	933	4.856	Nov.	
1.691	332.623	9.691	178.177	39.952	76.972	6.793	9	18.657	38.524	1.843	-	1.065	10.780	Dec.	
-	35.292	-	792	-	-3.574	34.069	-	1.981	978	-	-	70	9.036	Extension	
1.075	420.872	65	281.362	37.541	71.642	14.421	12	29.274	7.783	355	-	1.111	7.279	Jan.	1998
1.039	317.466	2	140.496	59.635	72.155	28.187	22	12.694	9.961	9.831	-	1.148	6.305	Feb.	
1.857	323.353	11.067	189.792	19.349	72.234	14.389	819	31.310	9.416	1.864	-	5.099	4.948	Mar.	
877	283.651	143	159.084	34.305	69.535	2.755	17	14.905	10.429	6.412	-	1.688	4.243	Apr.	
1.084	318.209	3	204.614	37.777	58.236	1.798	126	34.596	17.148	2.478	-	1.357	6.067	May	
1.006	313.486	11.487	170.133	43.765	68.822	1.763	8	17.450	19.177	2.531	-	1.370	4.270	June	
1.047	408.056	78	259.593	49.383	80.308	1.649	21	30.461	17.998	7.396	-	1.376	5.025	July	
950	298.520	27	165.053	44.841	70.155	1.047	851	24.612	11.589	2.624	-	944	3.672	Aug.	
952	362.369	11.434	214.198	52.300	68.602	2.623	10	26.874	13.438	2.017	-	1.687	4.817	Sept.	
902	321.052	5	186.363	47.778	70.522	1.422	5	18.203	14.204	6.129	-	1.273	5.485	Oct.	
827	344.050	4	219.821	39.263	70.022	1.338	4.532	23.344	18.923	2.747	-	983	7.188	Nov.	
1.160	370.647	10.710	206.399	47.076	72.578	19.069	81	20.809	22.656	2.142	-	1.379	9.536	Dec.	
2.114	738.338	67	421.858	97.176	143.797	42.608	34	41.968	17.744	10.186	-	2.259	13.584	Jan.- Feb.	1998
3.971	1.061.691	11.134	611.650	116.525	216.031	56.997	853	73.278	27.160	12.050	-	7.358	18.532	Jan.- Mar.	
4.848	1.345.342	11.277	770.734	150.830	285.566	59.752	870	88.183	37.589	18.462	-	9.046	22.775	Jan.- Apr.	
5.932	1.663.551	11.280	975.348	188.607	343.802	61.550	996	122.779	54.737	20.940	-	10.403	28.842	Jan.- May	
6.938	1.977.037	22.767	1.145.481	232.372	412.624	63.313	1.004	140.229	73.914	23.471	-	11.773	33.112	Jan.- June	
7.985	2.385.093	22.845	1.405.074	281.755	429.932	64.962	1.025	170.690	91.912	30.867	-	13.149	38.137	Jan.- July	
8.935	2.683.613	22.872	1.570.127	326.596	563.087	66.009	1.876	195.302	103.501	33.491	-	14.093	41.809	Jan.- Aug.	
9.887	3.045.982	34.306	1.784.325	378.896	631.689	68.632	1.886	222.176	116.939	35.508	-	15.780	46.626	Jan.- Sept.	
10.789	3.367.034	34.311	1.970.688	426.674	702.211	70.054	1.891	240.379	131.143	41.637	-	17.053	52.111	Jan.- Oct.	
11.616	3.711.084	34.315	2.190.509	465.937	772.233	71.392	6.423	263.723	150.066	44.384	-	18.036	59.299	Jan.- Nov.	
12.776	4.081.731	45.025	2.396.908	513.013	844.811	90.461	6.504	284.532	172.722	46.526	-	19.415	68.835	Jan.- Dec.	

(a) According to the new classification applied by the State General Accounting Office since 1 January 1979.

(β) Including other direct taxes.

(γ) Including other income taxes.

(δ) Including revenue on behalf of the Farmers' Insurance Fund and local authorities. It also includes real property tax receipts, which since July 1982 are transferred to local authorities.

(ε) Including custom duties and levies in favour of EU.

(στ) Including other consumption taxes on domestic goods and services.

(ζ) Including 50% of the surcharge on stamp duties on behalf of the Farmers' Insurance Fund and other insurance funds.

Source: State General Accounting Office.

**34. Αποτελέσματα δημόσιων επιχειρήσεων και χρηματοδότησή τους (1)(α)**  
**Financial results of public enterprises and their financing (1)(a)**

Εκατομμύρια δραχμές/εκατομμύρια ευρώ

Million drachmas/million euro

	1999	2000	2001*	Ιανουάριος - Ιούνιος January - June			
				1999	2000	2001	
<b>A. Λογαριασμός εκμετάλλευσης</b>							<b>A. Operating account</b>
1. Έσοδα	4.262.278	4.629.177	13.344,2	1.203.387	...	...	1. Revenue
2. Δαπάνες	4.037.727	4.770.026	13.271,6	1.187.409	...	...	2. Expenditure
3. Αποτέλεσμα (1 - 2)	224.551	-140.849	72,6	15.978	...	...	3. Result (1 - 2)
<b>B. Λογαριασμός κεφαλαίου</b>							<b>B. Capital account</b>
4. Έσοδα	-	-	-	-	...	...	4. Revenue
5. Δαπάνες	2.375.209	1.660.645	5.953,9	499.068	...	...	5. Expenditure
(Επενδύσεις)	(1.648.013)	(1.443.301)	(5.091,3)	(327.859)	...	...	(Investment)
(Κεφάλαια κίνησης)	(398.254)	(116.560)	(281,6)	(168.349)	...	...	(Working capital)
(Λοιπές δαπάνες)	(328.942)	(100.784)	(581,0)	(2.860)	...	...	(Other)
6. Αποτέλεσμα (4 - 5)	-2.375.209	-1.660.645	-5.953,9	-499.068	...	...	6. Result (4 - 5)
7. Ειδικό πόρο <sup>(β)</sup>	800.418	478.491	1.749,3	176.154	...	...	7. Special resources <sup>(β)</sup>
<b>ΣΥΝΟΛΙΚΟ ΑΠΟΤΕΛΕΣΜΑ (3+6+7)</b>	<b>-1.350.240</b>	<b>-1.323.003</b>	<b>-4.132,0</b>	<b>-306.936</b>	...	...	<b>TOTAL RESULT (3+6+7)</b>
<b>ΧΡΗΜΑΤΟΔΟΤΗΣΗ</b>							<b>FINANCING</b>
8. Επιχορηγήσεις	483.146	751.773	3.009,4	72.793	...	...	8. Grants
(Τακτικού προϋπολογισμού)	(28.238)	(103.213)	(395,2)	(1.639)	...	...	(Ordinary budget)
(ΠΔΕ)	(418.696)	(611.357)	(2.512,4)	(65.495)	...	...	(Investment budget)
(ΕΕ κ.λπ.)	(36.212)	(37.203)	(101,8)	(5.659)	...	...	(EU etc)
9. Αποσβέσεις	444.982	265.386	813,1	122.513	...	...	9. Depreciation
10. Καθαρός δανεισμός <sup>(γ)</sup>	422.112	305.844	309,5	111.630	...	...	10. Net borrowing <sup>(γ)</sup>
<b>ΣΥΝΟΛΟ ΧΡΗΜΑΤΟΔΟΤΗΣΗΣ</b>	<b>1.350.240</b>	<b>1.323.003</b>	<b>4.132,0</b>	<b>306.936</b>	...	...	<b>TOTAL FINANCING</b>
11. Χρεολύσια	337.092	308.631	1.102,2	192.414	...	...	11. Amortisation payments
12. Εξοφλήσεις πιστώσεων	13.000	11.858	42,2	5.186	...	...	12. Repayment of credits
13. Νέες εμπορικές πιστώσεις	264.759	31.233	78,1	-	...	...	13. New commercial credits
14. Ακαθάριστος δανεισμός (10+11+12-13)	507.445	595.100	1.375,8	306.521	...	...	14. Gross borrowing (10+11+12-13)

Πηγή: Υπουργείο Εθνικής Οικονομίας

(1) Μέχρι το τέλος του 2000, εκατομμύρια δραχμές, από το 2001, εκατομμύρια ευρώ.

(α) Περιλαμβάνονται οι δημόσιες επιχειρήσεις που αναφέρονται στην ετήσια Εισηγητική Έκθεση του προϋπολογισμού.

(β) Προκαταβολές και συμμετοχές καταναλωτών της ΔΕΗ, εφάπαξ εισφορά συνδρομητών του ΟΤΕ, συμμετοχή ιδιωτών σε έργα της ΕΥΔΑΠ και ίδια διαθέσιμα (από πλεονάσματα) ορισμένων δημόσιων επιχειρήσεων.

(γ) Δανεισμός εσωτερικού - εξωτερικού.

\* Εκτιμήσεις.

Source: Ministry of National Economy.

(1) Up to the end of 2000, million drachmas, from 2001, million euro.

(α) Including the public enterprises mentioned in the Budget Report of the Minister of Finance.

(β) Deposits by Public Power Corporation consumers, one-off contributions by OTE subscribers, participation of consumers in the cost of projects carried out by the Athens-Piraeus Water Supply and Sewerage Company (EYDAP) and own resources (from surpluses) of certain public enterprises.

(γ) Domestic and foreign borrowing.

\* Estimates.

**35. Αποτελέσματα οργανισμών κοινωνικής ασφάλισης & πρόνοιας και χρηματοδότησή τους (1)(α)**  
**Financial results of social security and welfare funds and their financing (1)(a)**

Εκατομμύρια δραχμές/εκατομμύρια ευρώ

Million drachmas/million euro

	1999	2000	2001*	Ιανουάριος - Ιούνιος January - June			
				1999	2000	2001	
<b>A. Λογαριασμός διαχείρισης</b>							<b>A. Management account</b>
1. Έσοδα	2.894.480	3.095.738	9.510,7	1.282.275	...	...	1. Revenue
2. Δαπάνες	3.751.027	4.202.085	13.466,9	1.652.010	...	...	2. Expenditure
3. Αποτέλεσμα (1 - 2)	-856.547	-1.106.347	-3.956,2	-369.735	...	...	3. Result (1 - 2)
<b>B. Λογαριασμός κεφαλαίου</b>							<b>B. Capital account</b>
4. Έσοδα	-	-	-	-	...	...	4. Revenue
5. Δαπάνες	121.731	122.357	407,2	49.665	...	...	5. Expenditure
(Επενδύσεις)	(112.418)	(90.275)	(298,6)	(44.052)	...	...	(Investment)
(Κεφάλαια κίνησης)	(9.303)	(13.552)	(44,0)	(5.608)	...	...	(Working capital)
(Λοιπές δαπάνες)	(10)	(18.530)	(64,6)	(5)	...	...	(Other)
6. Αποτέλεσμα (4 - 5)	-121.731	-122.357	-407,2	-49.665	...	...	6. Result (4 - 5)
7. Ειδικό πόροι	80.041	87.048	365,2	79.041	...	...	7. Special resources
<b>ΣΥΝΟΛΙΚΟ ΑΠΟΤΕΛΕΣΜΑ (3+6+7)</b>	<b>-898.237</b>	<b>-1.141.656</b>	<b>-3.998,2</b>	<b>-340.359</b>	...	...	<b>TOTAL RESULT (3+6+7)</b>
<b>ΧΡΗΜΑΤΟΔΟΤΗΣΗ</b>							<b>FINANCING</b>
8. Επιχορηγήσεις	935.294	1.073.649	3.241,5	498.568	...	...	8. Grants
(Τακτικού προϋπολογισμού)	(771.294)	(840.862)	(2.590,4)	(446.607)	...	...	(Ordinary budget)
(ΠΔΕ)	(33.986)	(12.035)	(156,4)	(5.000)	...	...	(Investment budget)
(ΕΕ κ.λπ.)	(130.014)	(220.752)	(494,7)	(46.961)	...	...	(EU etc)
9. Αποσβέσεις	308	252	1,1	150	...	...	9. Depreciation
10. Καθαρός δανεισμός <sup>(β)</sup>	-37.365	67.755	755,6	-158.359	...	...	10. Net borrowing <sup>(β)</sup>
<b>ΣΥΝΟΛΟ ΧΡΗΜΑΤΟΔΟΤΗΣΗΣ</b>	<b>898.237</b>	<b>1.141.656</b>	<b>3.998,2</b>	<b>340.359</b>	...	...	<b>TOTAL FINANCING</b>
11. Χρεολύσια	81.673	95.151	17,6	2.320	...	...	11. Amortisation payments
12. Εξοφλήσεις πιστώσεων	-	-	-	-	...	...	12. Repayment of credits
13. Νέες εμπορικές πιστώσεις	45.000	-	-	-	...	...	13. New commercial credits
14. Ακαθάριστος δανεισμός (10+11+12-13)	-692	162.906	773,2	-156.039	...	...	14. Gross borrowing (10+11+12-13)

Πηγή: Υπουργείο Εθνικής Οικονομίας

(1) Μέχρι το τέλος του 2000, εκατομμύρια δραχμές, από το 2001, εκατομμύρια ευρώ.

(α) Τα στοιχεία αφορούν τους 7 οργανισμούς κοινωνικής ασφάλισης και πρόνοιας (ΙΚΑ, ΟΓΑ, ΟΑΕΔ, ΟΕΚ, Εργατική Εστία, ΕΟΠ και NAT) οι οποίοι αναφέρονται στην Εισηγητική Έκθεση του προϋπολογισμού 1997.

(β) Δανεισμός εσωτερικού.

\* Εκτιμήσεις.

Source: Ministry of National Economy.

(1) Up to the end of 2000, million drachmas, from 2001, million euro.

(α) Data refer to the 7 social security and welfare funds (Social Security Institute, National Agricultural Insurance Institute, Man-power Employment Agency, Workers' Housing Organisation, Workers' Fund, National Welfare Organisation and Seamen's Pension Fund), mentioned in the Report of the Minister of Finance on the 1997 budget.

(β) Domestic borrowing.

\* Estimates.

### III. ΙΣΟΖΥΓΙΟ ΠΛΗΡΩΜΩΝ – BALANCE OF PAYMENTS

#### 36. Συνοπτική εμφάνιση του Ισοζυγίου Πληρωμών Simplified presentation of the Balance of Payments

Εκατομμύρια δολάρια ΗΠΑ

Million US dollars

Κατηγορία	Ιαν. - Νοέμ. / Jan. - Nov.		Ιαν. - Δεκ. / Jan. - Dec.		Item
	1997	1998	1997	1998	
Εισαγωγές, <i>cif</i> . . . . .	21.451,4	20.953,1	23.644,1	23.246,9	Imports, <i>cif</i>
Ιδιωτών . . . . .	21.031,8	–	23.216,6	–	Private
Δημοσίου . . . . .	419,6	–	427,5	–	Official
Εξαγωγές, <i>FOB</i> . . . . .	4.610,6	4.910,0	5.373,3	5.566,1	Exports, <i>FOB</i>
<b>Εμπορικό ισοζύγιο</b> . . . . .	<b>–16.840,8</b>	<b>–16.043,1</b>	<b>–18.270,8</b>	<b>–17.680,7</b>	<b>Trade balance</b>
Άδηλοι πόροι (α) . . . . .	17.795,4	19.391,8	19.967,5	21.793,5	Invisible receipts (α)
Άδηλες πληρωμές . . . . .	5.957,5	6.995,3	6.540,3	7.756,7	Invisible payments
<b>Ισοζύγιο άδηλων συναλλαγών</b> . . . . .	<b>11.837,9</b>	<b>12.396,5</b>	<b>13.427,2</b>	<b>14.036,8</b>	<b>Balance on invisibles</b>
<b>Ισοζύγιο τρέχουσων συναλλαγών</b> . . . . .	<b>–5.002,9</b>	<b>–3.646,7</b>	<b>–4.843,6</b>	<b>–3.644,1</b>	<b>Balance on current account</b>
<b>Κίνηση κεφαλαίων (καθαρή)</b> . . . . .	<b>–542,5</b>	<b>7.890,1</b>	<b>111,9</b>	<b>8.527,6</b>	<b>Capital account (net)</b>
Ιδιωτικός τομέας . . . . .	–3.937,0	–1.361,9	–4.370,5	–1.451,6	Private sector
Επιχειρηματικά κεφάλαια (β) . . . . .	10.280,1	6.306,3	11.161,1	7.542,8	Entrepreneurial capital (β)
Αγορά ακινήτων . . . . .	874,0	826,0	966,6	903,3	Real estate investment
Δάνεια εμπορικών τραπεζών . . . . .	15,4	474,8	15,4	474,8	Commercial bank loans
Καταθέσεις . . . . .	–3.504,2	505,6	–3.343,5	587,6	Deposits
Εμπορικές πιστώσεις . . . . .	436,0	365,9	469,8	365,9	Suppliers' credit
Λοιπά . . . . .	–4.352,3	–5.417,0	–5.078,4	–6.571,1	Other
Χρεολύσια . . . . .	–7.686,0	–4.423,5	–8.561,5	–4.754,9	Amortisation
Δημόσιος τομέας . . . . .	3.394,5	9.251,9	4.482,4	9.979,1	Public sector
Τράπεζα της Ελλάδος . . . . .	1.749,0	–975,4	974,0	–975,4	Bank of Greece
Κεντρική Διοίκηση . . . . .	11.296,3	15.140,0	13.749,9	16.932,1	Central government
Δημόσιες επιχ/σεις και οργανισμοί . . . . .	219,6	701,0	307,9	747,3	Public enterprises and entities
Εμπορικές πιστώσεις . . . . .	0,0	–0,7	–0,1	–0,7	Suppliers' credit
Χρεολύσια . . . . .	–9.870,5	–5.613,0	–10.549,3	–6.724,2	Amortisation
<b>Κατανομή Ειδ. Τραβ. Δικαιωμάτων</b> . . . . .	<b>0,0</b>	<b>0,0</b>	<b>0,0</b>	<b>0,0</b>	<b>Allocation of SDRs</b>
<b>Τακτοποιητέα στοιχεία</b> . . . . .	<b>574,7</b>	<b>–288,9</b>	<b>186,6</b>	<b>–428,3</b>	<b>Errors and omissions</b>
<b>Διαφορά λόγω αναπροσαρμογής της αξίας του χρυσού και των συν/κών ισοτιμιών (¹)</b> . . . . .	<b>–1.027,9</b>	<b>270,4</b>	<b>–1.302,1</b>	<b>399,8</b>	<b>Difference due to gold holdings and foreign exchange valuation adjustments (¹)</b>
<b>Ισοζύγιο εξωτερικών συναλλαγών</b> . . . . .	<b>–5.998,6</b>	<b>4.224,9</b>	<b>–5.847,2</b>	<b>4.855,0</b>	<b>Overall balance</b>
<b>Μεταβολές :</b>					<b>Changes :</b>
ΔΝΤ . . . . .	0,0	0,0	0,0	0,0	IMF
Συναλλαγματικά διαθέσιμα . . . . .	–5.992,2	4.224,9	–5.840,8	4.855,0	Reserves
Λογαριασμοί clearing . . . . .	–6,4	0,0	–6,4	0,0	Clearing accounts
<b>Ύψος στο τέλος της περιόδου :</b>					<b>End of period :</b>
Συναλλαγματικά διαθέσιμα . . . . .	13.185,1	17.561,1	13.336,5	18.191,2	Reserves
Υπόλοιπα λογ/σμών clearing . . . . .	4,6	4,6	4,6	4,6	Clearing accounts
Εμπορικές πιστώσεις . . . . .	4.327,8	–	4.361,5	–	Suppliers' credit

(α) Περιλαμβάνονται οι μονομερείς μεταβιβάσεις.

(β) Κεφάλαια και δάνεια εισαγόμενα από ιδιωτικές επιχειρήσεις με ή χωρίς τη διαδικασία του ΝΔ 2687/53

(¹) Συμπεριλαμβάνεται και η διαφορά συναλλαγματικών ισοτιμιών των συναλλαγματικών διαθεσίμων.

(α) Including unrequited transfers.

(β) Loans and capital of private enterprises either under the procedure of L 2687/53 or otherwise.

(¹) Including foreign exchange value adjustment of exchange reserves.

### 3. ΕΞΕΛΙΞΕΙΣ ΣΤΟ ΙΣΟΖΥΓΙΟ ΠΛΗΡΩΜΩΝ DEVELOPMENTS IN THE BALANCE OF PAYMENTS

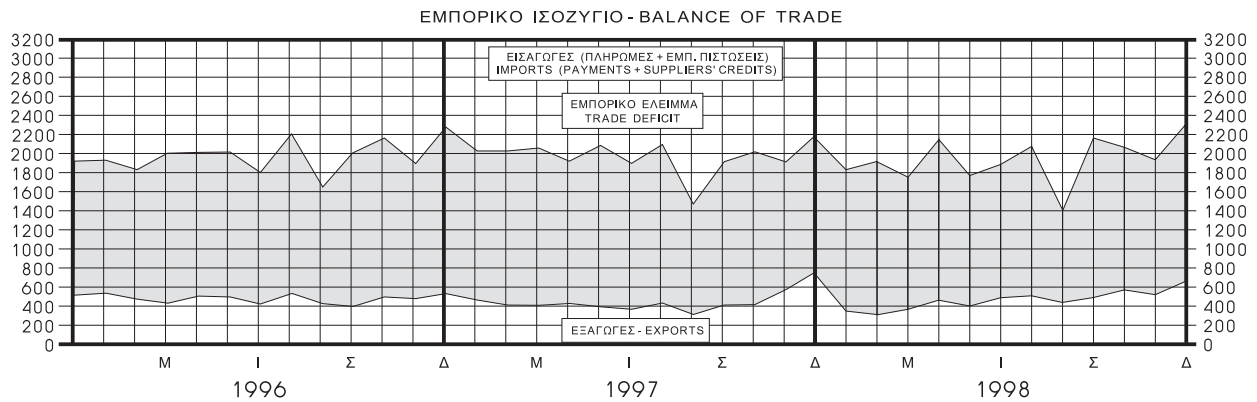
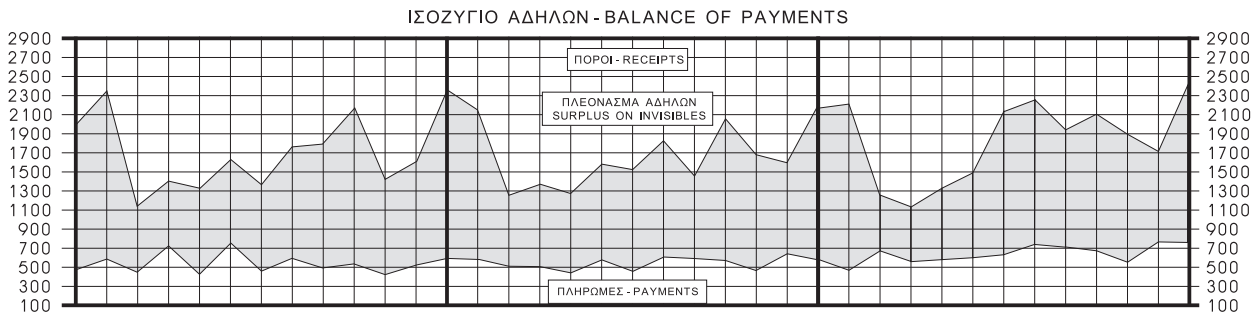
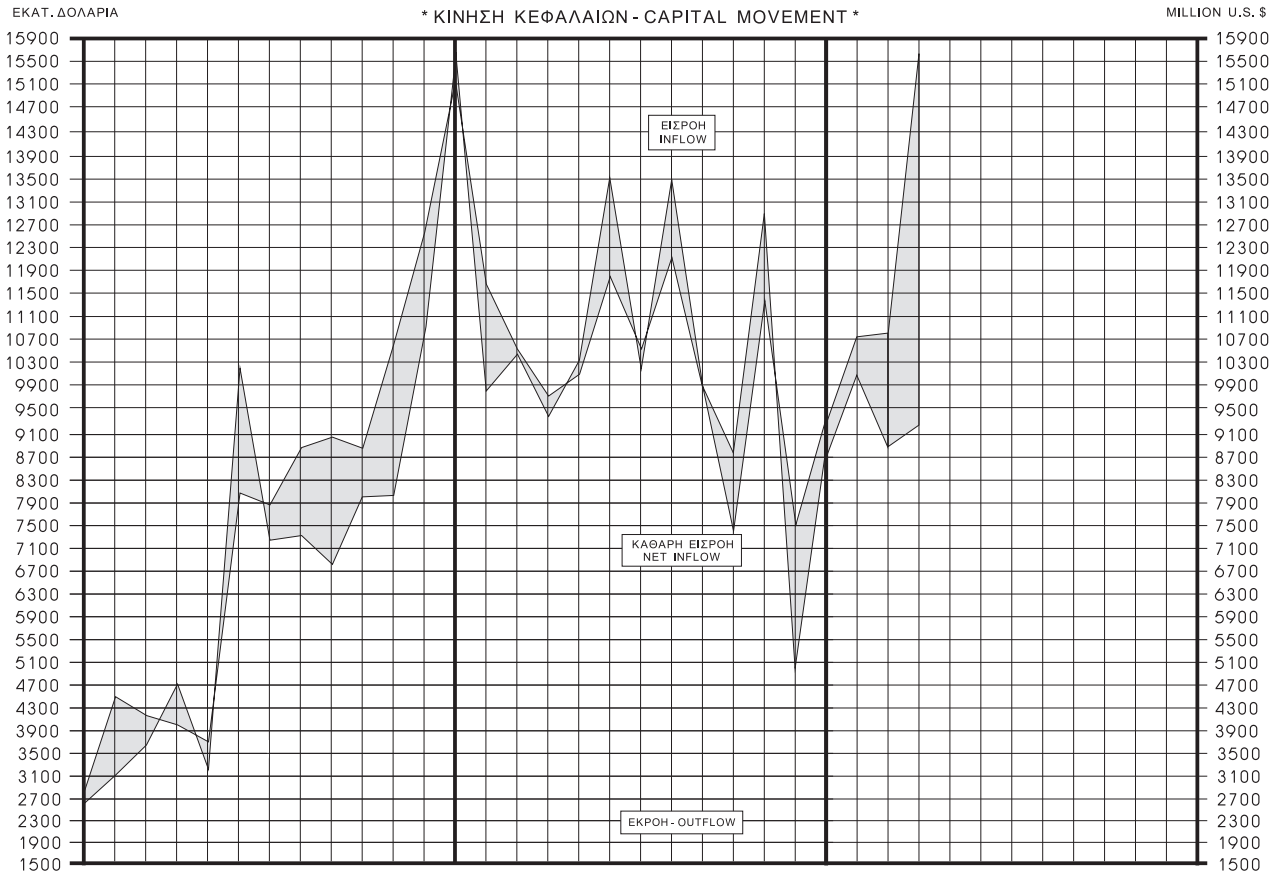

\* Δεν περιλαμβάνονται οι εμπορικές πιστώσεις

**37. Βασικά συνολικά μεγέθη του Ισοζυγίου Πληρωμών (α)**  
**Main items of the Balance of Payments (α)**

Εκατομμύρια δολάρια ΗΠΑ

Κατηγορία	1992		1993		1994		1995		1996		1997	
	Χρέωση	Πίστωση	Χρέωση	Πίστωση	Χρέωση	Πίστωση	Χρέωση	Πίστωση	Χρέωση	Πίστωση	Χρέωση	Πίστωση
	Debit	Credit	Debit	Credit	Debit	Credit	Debit	Credit	Debit	Credit	Debit	Credit
<b>I. ΤΡΕΧΟΥΣΕΣ ΣΥΝΑΛΛΑΓΕΣ</b>												
<b>α. Αγαθά και υπηρεσίες . . . . .</b>	<b>25.338,3</b>	<b>16.784,3</b>	<b>22.756,3</b>	<b>15.541,4</b>	<b>24.079,4</b>	<b>17.022,0</b>	<b>29.372,4</b>	<b>18.514,5</b>	<b>30.722,5</b>	<b>18.161,0</b>	<b>30.156,8</b>	<b>17.802,6</b>
1. Αγαθά (α) . . . . .	19.902,0	6.008,8	17.615,5	5.034,3	18.741,7	5.218,9	22.928,6	5.782,8	24.135,5	5.769,9	23.644,1	5.373,3
2. Υπηρεσίες . . . . .	5.436,3	10.775,9	5.140,8	10.507,1	5.337,7	11.803,1	6.443,8	12.731,77	6.587,0	12.391,1	6.512,7	12.429,3
<b>Καθαρό αποτέλεσμα (1 και 2) . . . . .</b>	<b>8.553,6</b>	<b>-</b>	<b>7.214,9</b>	<b>-</b>	<b>7.057,4</b>	<b>-</b>	<b>10.857,9</b>	<b>-</b>	<b>12.561,5</b>	<b>-</b>	<b>12.354,2</b>	<b>-</b>
<b>β. Μονομερείς μεταβιβάσεις . . . . .</b>	<b>14,3</b>	<b>6.489,5</b>	<b>17,4</b>	<b>6.516,0</b>	<b>28,3</b>	<b>6.964,1</b>	<b>31,2</b>	<b>8.038,7</b>	<b>30,5</b>	<b>8.053,0</b>	<b>27,6</b>	<b>7.538,2</b>
3. Ιδιωτών . . . . .	14,3	2.431,5	17,4	2.431,0	28,3	2.657,1	31,2	3.070,7	30,7	2.996,0	27,6	2.916,2
4. Δημοσίου . . . . .	-	4.058,0	-	4.085,0	-	4.307,0	-	4.968,0	-	5.057,0	-	4.622,0
<b>Καθαρό αποτέλεσμα (3 και 4) . . . . .</b>	<b>-</b>	<b>6.475,2</b>	<b>-</b>	<b>6.498,6</b>	<b>-</b>	<b>6.935,8</b>	<b>-</b>	<b>8.007,5</b>	<b>-</b>	<b>8.022,3</b>	<b>-</b>	<b>7.510,6</b>
<b>Ισοζύγιο τρεχούσων συναλλαγών . . . . .</b>	<b>2.078,4</b>	<b>-</b>	<b>716,3</b>	<b>-</b>	<b>121,6</b>	<b>-</b>	<b>2.850,4</b>	<b>-</b>	<b>4.539,2</b>	<b>-</b>	<b>4.843,6</b>	<b>-</b>
<b>II. ΚΙΝΗΣΗ ΚΕΦΑΛΑΙΩΝ</b>	<b>20.089,6</b>	<b>21.977,0</b>	<b>21.293,1</b>	<b>25.030,6</b>	<b>30.782,5</b>	<b>37.270,2</b>	<b>44.849,8</b>	<b>47.669,9</b>	<b>89.247,7</b>	<b>97.982,5</b>	<b>122.377,7</b>	<b>122.676,2</b>
<b>α. Μακροπρόθεσμα κεφάλαια . . . . .</b>	<b>4.775,6</b>	<b>5.560,7</b>	<b>5.352,5</b>	<b>7.964,5</b>	<b>12.902,1</b>	<b>21.015,0</b>	<b>17.341,8</b>	<b>24.511,2</b>	<b>58.246,6</b>	<b>69.160,9</b>	<b>88.818,0</b>	<b>93.437,2</b>
5. Ιδιωτών . . . . .	996,6	3.463,8	2.092,2	4.056,7	8.954,1	12.383,5	12.249,9	16.174,5	50.508,1	58.062,2	80.871,6	79.379,5
5.1. Επιχειρηματικά . . . . .	366,1	2.038,1	344,8	1.981,3	631,3	2.756,5	1.664,7	5.396,2	5.332,4	10.176,7	8.541,4	11.161,1
5.2. Αγορά ακινήτων . . . . .	-	1.082,4	-	946,0	-	956,4	-	1.040,4	-	1.043,9	-	966,6
5.3. Λοιπά . . . . .	630,5	343,3	1.747,4	1.129,4	8.322,8	8.670,6	10.585,2	9.737,9	45.175,7	46.841,6	72.330,2	67.251,8
6. Δημοσίου . . . . .	3.778,4	2.096,9	3.245,0	3.907,8	3.928,7	8.631,5	5.091,9	8.336,7	7.738,5	11.098,8	7.946,5	14.057,8
6.1. Κεντρική διοίκηση . . . . .	3.210,0	1.436,6	2.562,5	3.445,7	3.226,7	7.930,0	4.272,9	7.713,4	7.015,0	10.544,6	6.649,5	13.749,9
6.2. Δημόσιες επιχειρήσεις . . . . .	594,4	660,3	682,5	462,1	702,0	701,5	819,0	623,3	723,5	554,2	1.297,0	307,9
7. Εμπορικές πιστώσεις . . . . .	1,6	-	15,3	-	19,3	-	-	-	-	-	-	-
<b>β. Βραχυπρόθεσμα κεφάλαια (β) . . . . .</b>	<b>921,6</b>	<b>430,5</b>	<b>1.075,3</b>	<b>-</b>	<b>415,8</b>	<b>288,3</b>	<b>341,7</b>	<b>526,9</b>	<b>-</b>	<b>336,4</b>	<b>-</b>	<b>656,3</b>
<b>γ. Κεφάλαια πιστωτ. ιδρυμάτων . . . . .</b>	<b>14.391,4</b>	<b>15.985,8</b>	<b>14.865,3</b>	<b>17.066,1</b>	<b>17.464,6</b>	<b>15.966,9</b>	<b>27.166,3</b>	<b>22.631,8</b>	<b>31.001,1</b>	<b>28.485,2</b>	<b>33.559,7</b>	<b>28.582,7</b>
8. Τράπεζα της Ελλάδος . . . . .	1.448,8	3.097,7	1.748,2	3.915,4	1.791,1	0,0	2.384,6	-	2.193,8	-	2.569,9	974,0
9. ΑΤΕ, ΕΤΒΑ . . . . .	70,7	18,1	51,9	7,4	54,2	258,0	39,9	-	42,7	317,7	32,9	-
10. Λοιπά πιστωτικά ιδρύματα . . . . .	12.871,9	12.870,0	13.065,2	13.143,3	15.619,3	15.708,9	24.741,8	22.631,8	28.764,6	28.167,5	30.956,9	27.608,7
<b>δ. Κατανομή Ειδ. Τραβ. Δικ. . . . .</b>	<b>-</b>	<b>-</b>	<b>-</b>	<b>-</b>	<b>-</b>	<b>-</b>	<b>-</b>	<b>-</b>	<b>-</b>	<b>-</b>	<b>-</b>	<b>-</b>
<b>Καθαρή εισροή κεφαλαίων . . . . .</b>	<b>-</b>	<b>1.887,4</b>	<b>-</b>	<b>3.737,5</b>	<b>-</b>	<b>6.487,7</b>	<b>-</b>	<b>2.820,1</b>	<b>-</b>	<b>8.734,8</b>	<b>-</b>	<b>298,5</b>
<b>Διαφορά λόγω αναπροσαρμογής της αξίας χρυσού* και των συναλλαγματικών ισοτιμιών(†) . . . . .</b>	<b>263,6</b>	<b>-</b>	<b>-</b>	<b>87,9</b>	<b>-</b>	<b>371,6</b>	<b>-</b>	<b>334,3</b>	<b>754,0</b>	<b>-</b>	<b>1.302,1</b>	<b>-</b>
<b>Ισοζύγιο εξωτερικών συναλλαγών . . . . .</b>	<b>-</b>	<b>454,6</b>	<b>3.109,1</b>	<b>-</b>	<b>6.737,7</b>	<b>-</b>	<b>304,0</b>	<b>-</b>	<b>3.441,7</b>	<b>-</b>	<b>-</b>	<b>5.847,2</b>
<b>III. ΜΕΤΑΒΟΛΕΣ</b>												
11. Συναλ/κά διαθέσιμα . . . . .	-	457,6	3.105,5	-	6.737,7	-	304,0	-	3.441,7	-	-	5.840,8
12. Πιστώσεις ΔΝΤ . . . . .	-	-	-	-	-	-	-	-	-	-	-	-
13. Λογαριασμοί Clearing . . . . .	3,0	-	3,6	-	-	-	-	-	-	-	-	6,4

(α) Εξαγωγές fob, εισαγωγές cif. Δεν περιλαμβάνεται η εγγραφή πλοίων στα ελληνικά νηολόγια.

(β) Περιλαμβάνονται οι εμπορικές πιστώσεις και τα τακτοποιητέα στοιχεία.

\* Η αξία των διαθεσίμων σε χρυσό αναπροσαρμόστηκε με βάση το 65% του μέσου όρου των τιμών αγοράς της συγγίας χρυσού σε δολάρια ΗΠΑ το Δεκέμβριο του 1985, του 1986 και του 1987.

(†) Συμπεριλαμβάνεται και η διαφορά συναλλαγματικών ισοτιμιών των συναλλαγματικών διαθεσίμων.

**37. Βασικά συνολικά μεγέθη του Ισοζυγίου Πληρωμών (α)**  
**Main items of the Balance of Payments (α)**

Εκατομμύρια δολάρια ΗΠΑ

Κατηγορία	1992		1993		1994		1995		1996		1997	
	Χρέωση	Πίστωση	Χρέωση	Πίστωση	Χρέωση	Πίστωση	Χρέωση	Πίστωση	Χρέωση	Πίστωση	Χρέωση	Πίστωση
	Debit	Credit	Debit	Credit	Debit	Credit	Debit	Credit	Debit	Credit	Debit	Credit
<b>I. ΤΡΕΧΟΥΣΕΣ ΣΥΝΑΛΛΑΓΕΣ</b>												
<b>α. Αγαθά και υπηρεσίες</b>	<b>25.338,3</b>	<b>16.784,3</b>	<b>22.756,3</b>	<b>15.541,4</b>	<b>24.079,4</b>	<b>17.022,0</b>	<b>29.372,4</b>	<b>18.514,5</b>	<b>30.722,5</b>	<b>18.161,0</b>	<b>30.156,8</b>	<b>17.802,6</b>
1. Αγαθά (α)	19.902,0	6.008,8	17.615,5	5.034,3	18.741,7	5.218,9	22.928,6	5.782,8	24.135,5	5.769,9	23.644,1	5.373,3
2. Υπηρεσίες	5.436,3	10.775,9	5.140,8	10.507,1	5.337,7	11.803,1	6.443,8	12.731,77	6.587,0	12.391,1	6.512,7	12.429,3
Καθαρό αποτέλεσμα (1 και 2)	8.553,6	-	7.214,9	-	7.057,4	-	10.857,9	-	12.561,5	-	12.354,2	-
<b>β. Μονομερείς μεταβιβάσεις</b>	<b>14,3</b>	<b>6.489,5</b>	<b>17,4</b>	<b>6.516,0</b>	<b>28,3</b>	<b>6.964,1</b>	<b>31,2</b>	<b>8.038,7</b>	<b>30,5</b>	<b>8.053,0</b>	<b>27,6</b>	<b>7.538,2</b>
3. Ιδιωτών	14,3	2.431,5	17,4	2.431,0	28,3	2.657,1	31,2	3.070,7	30,7	2.996,0	27,6	2.916,2
4. Δημοσίου	-	4.058,0	-	4.085,0	-	4.307,0	-	4.968,0	-	5.057,0	-	4.622,0
Καθαρό αποτέλεσμα (3 και 4)	-	6.475,2	-	6.498,6	-	6.935,8	-	8.007,5	-	8.022,3	-	7.510,6
<b>Ισοζύγιο τρεχούσων συναλλαγών</b>	<b>2.078,4</b>	<b>-</b>	<b>716,3</b>	<b>-</b>	<b>121,6</b>	<b>-</b>	<b>2.850,4</b>	<b>-</b>	<b>4.539,2</b>	<b>-</b>	<b>4.843,6</b>	<b>-</b>
<b>II. ΚΙΝΗΣΗ ΚΕΦΑΛΑΙΩΝ</b>	<b>20.089,6</b>	<b>21.977,0</b>	<b>21.293,1</b>	<b>25.030,6</b>	<b>30.782,5</b>	<b>37.270,2</b>	<b>44.849,8</b>	<b>47.669,9</b>	<b>89.247,7</b>	<b>97.982,5</b>	<b>122.377,7</b>	<b>122.676,2</b>
<b>α. Μακροπρόθεσμα κεφάλαια</b>	<b>4.775,6</b>	<b>5.560,7</b>	<b>5.352,5</b>	<b>7.964,5</b>	<b>12.902,1</b>	<b>21.015,0</b>	<b>17.341,8</b>	<b>24.511,2</b>	<b>58.246,6</b>	<b>69.160,9</b>	<b>88.818,0</b>	<b>93.437,2</b>
5. Ιδιωτών	996,6	3.463,8	2.092,2	4.056,7	8.954,1	12.383,5	12.249,9	16.174,5	50.508,1	58.062,2	80.871,6	79.379,5
5.1. Επιχειρηματικά	366,1	2.038,1	344,8	1.981,3	631,3	2.756,5	1.664,7	5.396,2	5.332,4	10.176,7	8.541,4	11.161,1
5.2. Αγορά ακινήτων	-	1.082,4	-	946,0	-	956,4	-	1.040,4	-	1.043,9	-	966,6
5.3. Λοιπά	630,5	343,3	1.747,4	1.129,4	8.322,8	8.670,6	10.585,2	9.737,9	45.175,7	46.841,6	72.330,2	67.251,8
6. Δημοσίου	3.778,4	2.096,9	3.245,0	3.907,8	3.928,7	8.631,5	5.091,9	8.336,7	7.738,5	11.098,8	7.946,5	14.057,8
6.1. Κεντρική διοίκηση	3.210,0	1.436,6	2.562,5	3.445,7	3.226,7	7.930,0	4.272,9	7.713,4	7.015,0	10.544,6	6.649,5	13.749,9
6.2. Δημόσιες επιχειρήσεις	594,4	660,3	682,5	462,1	702,0	701,5	819,0	623,3	723,5	554,2	1.297,0	307,9
7. Εμπορικές πιστώσεις	1,6	-	15,3	-	19,3	-	-	-	-	-	-	-
<b>β. Βραχυπρόθεσμα κεφάλαια (β)</b>	<b>921,6</b>	<b>430,5</b>	<b>1.075,3</b>	<b>-</b>	<b>415,8</b>	<b>288,3</b>	<b>341,7</b>	<b>526,9</b>	<b>-</b>	<b>336,4</b>	<b>-</b>	<b>656,3</b>
<b>γ. Κεφάλαια πιστωτ. ιδρυμάτων</b>	<b>14.391,4</b>	<b>15.985,8</b>	<b>14.865,3</b>	<b>17.066,1</b>	<b>17.464,6</b>	<b>15.966,9</b>	<b>27.166,3</b>	<b>22.631,8</b>	<b>31.001,1</b>	<b>28.485,2</b>	<b>33.559,7</b>	<b>28.582,7</b>
8. Τράπεζα της Ελλάδος	1.448,8	3.097,7	1.748,2	3.915,4	1.791,1	0,0	2.384,6	-	2.193,8	-	2.569,9	974,0
9. ΑΤΕ, ΕΤΒΑ	70,7	18,1	51,9	7,4	54,2	258,0	39,9	-	42,7	317,7	32,9	-
10. Λοιπά πιστωτικά ιδρύματα	12.871,9	12.870,0	13.065,2	13.143,3	15.619,3	15.708,9	24.741,8	22.631,8	28.764,6	28.167,5	30.956,9	27.608,7
<b>δ. Κατανομή Ειδ. Τραβ. Δικ.</b>	<b>-</b>	<b>-</b>	<b>-</b>	<b>-</b>	<b>-</b>	<b>-</b>	<b>-</b>	<b>-</b>	<b>-</b>	<b>-</b>	<b>-</b>	<b>-</b>
Καθαρή εισροή κεφαλαίων	-	1.887,4	-	3.737,5	-	6.487,7	-	2.820,1	-	8.734,8	-	298,5
Διαφορά λόγω αναπροσαρμογής της αξίας χρυσού* και των συναλλαγματικών ισοτιμιών <sup>(1)</sup>	263,6	-	-	87,9	-	371,6	-	334,3	754,0	-	1.302,1	-
<b>Ισοζύγιο εξωτερικών συναλλαγών</b>	<b>-</b>	<b>454,6</b>	<b>3.109,1</b>	<b>-</b>	<b>6.737,7</b>	<b>-</b>	<b>304,0</b>	<b>-</b>	<b>3.441,7</b>	<b>-</b>	<b>-</b>	<b>5.847,2</b>
<b>III. ΜΕΤΑΒΟΛΕΣ</b>												
11. Συναλ/κά διαθέσιμα	-	457,6	3.105,5	-	6.737,7	-	304,0	-	3.441,7	-	-	5.840,8
12. Πιστώσεις ΔΝΤ	-	-	-	-	-	-	-	-	-	-	-	-
13. Λογαριασμοί Clearing	3,0	-	3,6	-	-	-	-	-	-	-	-	6,4

(α) Εξαγωγές fob, εισαγωγές cif. Δεν περιλαμβάνεται η εγγραφή πλοίων στα ελληνικά νηολόγια.

(β) Περιλαμβάνονται οι εμπορικές πιστώσεις και τα τακτοποιητέα στοιχεία.

\* Η αξία των διαθεσίμων σε χρυσό αναπροσαρμόστηκε με βάση το 65% του μέσου όρου των τιμών αγοράς της συγγίας χρυσού σε δολάρια ΗΠΑ το Δεκέμβριο του 1985, του 1986 και του 1987.

(1) Συμπεριλαμβάνεται και η διαφορά συναλλαγματικών ισοτιμιών των συναλλαγματικών διαθεσίμων.

**37. Βασικά συνολικά μεγέθη του Ισοζυγίου Πληρωμών (α) (συνέχεια)**  
**Main items of the Balance of Payments (α) (continued)**

Million US dollars

Νοέμβριος – November						Ιανουάριος – Νοέμβριος / January – November						I t e m
1996		1997		1998		1996		1997		1998		
Χρέωση Debit	Πίστωση Credit	Χρέωση Debit	Πίστωση Credit	Χρέωση Debit	Πίστωση Credit	Χρέωση Debit	Πίστωση Credit	Χρέωση Debit	Πίστωση Credit	Χρέωση Debit	Πίστωση Credit	
<b>2.525,0</b>	<b>1.371,3</b>	<b>2.566,6</b>	<b>1.499,8</b>	...	...	<b>27.856,8</b>	<b>16.700,7</b>	<b>27.383,5</b>	<b>16.097,0</b>	...	...	<b>I. CURRENT ACCOUNT</b>
												<b>a. Goods and services</b>
1.993,4	493,2	1.921,0	580,4	...	...	21.863,8	5.228,9	21.451,4	4.610,6	...	...	1. Merchandise (α)
531,6	878,1	645,6	919,4	...	...	5.993,0	11.471,8	5.932,1	11.486,5	...	...	2. Services
<b>1.153,7</b>	–	<b>1.066,8</b>	–	...	...	<b>11.156,1</b>	–	<b>11.286,4</b>	–	...	...	<b>Net balance (1 and 2)</b>
<b>2,6</b>	<b>717,9</b>	<b>2,0</b>	<b>679,4</b>	...	...	<b>28,2</b>	<b>6.504,4</b>	<b>25,4</b>	<b>6.308,9</b>	...	...	<b>b. Unrequited transfers</b>
2,6	257,9	2,0	247,4	...	...	28,2	2.712,4	25,4	2.637,9	...	...	3. Private
–	460,0	–	432,0	...	...	–	3.792,0	–	3.671,0	...	...	4. Official
–	<b>715,3</b>	–	<b>677,4</b>	...	...	–	<b>6.476,2</b>	–	<b>6.283,5</b>	...	...	<b>Net balance (3 and 4)</b>
<b>438,4</b>	–	<b>389,4</b>	–	...	...	<b>4.679,9</b>	–	<b>5.002,9</b>	–	...	...	<b>Balance on current account</b>
<b>10.976,8</b>	<b>12.638,1</b>	<b>5.027,1</b>	<b>7.739,4</b>	...	...	<b>73.591,7</b>	<b>83.298,6</b>	<b>113.662,2</b>	<b>113.694,2</b>	...	...	<b>II. CAPITAL ACCOUNT</b>
<b>8.318,7</b>	<b>9.709,4</b>	<b>3.384,1</b>	<b>4.660,6</b>	...	...	<b>46.027,5</b>	<b>56.794,1</b>	<b>82.224,9</b>	<b>85.227,2</b>	...	...	<b>a. Long-term capital</b>
7.890,6	8.189,0	3.217,6	3.547,1	...	...	39.494,8	46.698,2	74.578,7	73.711,2	...	...	5. Private
584,1	998,9	664,7	955,4	...	...	4.349,1	8.863,0	7.669,3	10.280,1	...	...	5.1. Entrepreneurial
–	84,3	–	74,5	...	...	–	925,2	–	874,0	...	...	5.2. Real estate investment
7.306,5	7.105,8	2.552,9	2.517,2	...	...	35.145,7	36.910,0	66.909,5	62.557,2	...	...	5.3. Other
428,1	1.520,4	166,5	1.113,5	...	...	6.532,7	10.095,9	7.646,2	11.516,0	...	...	6. Official
297,0	1.336,1	87,9	1.113,5	...	...	5.873,3	9.756,6	6.607,4	11.296,3	...	...	6.1. Central government
131,1	184,3	78,6	–	...	...	659,4	339,3	1.038,8	219,7	...	...	6.2. Public enterprises
–	–	–	–	...	...	–	–	–	–	...	...	7. Suppliers' credit
–	<b>270,9</b>	–	<b>212,9</b>	...	...	–	<b>797,5</b>	–	<b>1.010,7</b>	...	...	<b>b. Short-term capital (β)</b>
<b>2.658,1</b>	<b>2.657,8</b>	<b>1.643,0</b>	<b>2.865,9</b>	...	...	<b>27.564,2</b>	<b>25.707,0</b>	<b>31.437,3</b>	<b>27.456,5</b>	...	...	<b>c. Credit institutions</b>
182,8	–	10,0	1.049,0	...	...	1.835,3	–	2.201,5	1.749,0	...	...	8. Bank of Greece
1,3	317,7	0,8	–	...	...	28,5	317,0	22,8	–	...	...	9. ABG-HIDB
2.474,0	2.340,1	1.632,2	1.816,9	...	...	25.700,4	25.389,3	29.213,0	25.707,5	...	...	10. Other institutions
–	–	–	–	...	...	–	–	–	–	...	...	<b>d. Allocation of SDRs</b>
–	<b>1.661,3</b>	–	<b>2.712,3</b>	...	...	–	<b>9.706,9</b>	–	<b>32,3</b>	...	...	<b>Net capital inflow</b>
<b>99,8</b>	–	<b>141,4</b>	–	...	...	<b>534,2</b>	–	<b>1.027,9</b>	–	...	...	<b>Difference due to gold holdings revaluation* and foreign exchange value adjustments<sup>(1)</sup></b>
<b>1.123,1</b>	–	<b>2.181,5</b>	–	...	...	<b>4.492,8</b>	–	–	<b>5.998,6</b>	...	...	<b>Overall balance</b>
												<b>III. CHANGES</b>
1.123,1	–	2.181,5	–	...	160,4	4.492,8	–	–	5.992,2	...	...	11. Reserves
–	–	–	–	...	...	–	–	–	–	...	...	12. Use of IMF credit
–	–	–	–	...	...	–	–	–	6,4	...	...	13. Clearing accounts

(α) Exports feb, imports cif. Excluding ships registered under the Greek flag.

(β) Including suppliers' credit and errors and omissions.

\* On December 31st 1985, 1986 and 1987 gold holdings were revalued on the basis of the 65 per cent of the average market price of gold in US dollars during December of the respective years.

(1) Including foreign exchange value adjustment of exchange reserves.

**37. Βασικά συνολικά μεγέθη του Ισοζυγίου Πληρωμών (α) (συνέχεια)**  
**Main items of the Balance of Payments (α) (continued)**

Million US dollars

Δεκέμβριος – December						Ιανουάριος – Δεκέμβριος / January – December						I t e m
1996		1997		1998		1996		1997		1998		
Χρέωση Debit	Πίστωση Credit	Χρέωση Debit	Πίστωση Credit	Χρέωση Debit	Πίστωση Credit	Χρέωση Debit	Πίστωση Credit	Χρέωση Debit	Πίστωση Credit	Χρέωση Debit	Πίστωση Credit	
												<b>I. CURRENT ACCOUNT</b>
<b>2.865,7</b>	<b>1.460,3</b>	<b>2.773,3</b>	<b>1.705,5</b>	...	...	<b>30.722,5</b>	<b>18.161,0</b>	<b>30.156,8</b>	<b>17.802,6</b>	...	...	<b>a. Goods and services</b>
2.271,7	541,0	2.192,7	762,7	...	...	24.135,5	5.769,9	23.644,1	5.373,3	...	...	1. Merchandise (α)
594,0	919,3	580,6	942,8	...	...	6.587,0	12.391,1	6.512,7	12.429,3	...	...	2. Services
<b>1.405,4</b>	–	<b>1.067,8</b>	–	...	...	<b>12.561,5</b>	–	<b>12.354,2</b>	–	...	...	<b>Net balance (1 and 2)</b>
<b>2,5</b>	<b>1.548,6</b>	<b>2,2</b>	<b>1.229,3</b>	...	...	<b>30,7</b>	<b>8.053,0</b>	<b>27,6</b>	<b>7.538,2</b>	...	...	<b>b. Unrequited transfers</b>
2,5	283,6	2,2	278,3	...	...	30,7	2.996,0	27,6	2.916,2	...	...	3. Private
–	1.265,0	–	951,0	...	...	–	5.057,0	–	4.622,0	...	...	4. Official
–	<b>1.546,1</b>	–	<b>1.227,1</b>	...	...	–	<b>8.022,3</b>	–	<b>7.510,6</b>	...	...	<b>Net balance (3 and 4)</b>
–	<b>140,7</b>	–	<b>159,3</b>	...	...	<b>4.539,2</b>	–	<b>4.843,6</b>	–	...	...	<b>Balance on current account</b>
												<b>II. CAPITAL ACCOUNT</b>
<b>16.117,1</b>	<b>15.145,1</b>	<b>9.844,9</b>	<b>10.111,2</b>	...	...	<b>89.247,7</b>	<b>97.982,5</b>	<b>122.377,7</b>	<b>122.676,2</b>	...	...	<b>a. Long-term capital</b>
<b>10.219,1</b>	<b>12.366,9</b>	<b>6.593,1</b>	<b>8.210,0</b>	...	...	<b>58.246,6</b>	<b>69.160,9</b>	<b>88.818,0</b>	<b>93.437,2</b>	...	...	5. Private
11.013,3	11.364,0	6.292,8	5.668,2	...	...	50.508,1	58.062,2	80.871,6	79.379,5	...	...	5.1. Entrepreneurial
983,3	1.313,7	872,1	881,0	...	...	5.332,4	10.176,7	8.541,4	11.161,1	...	...	5.2. Real estate investment
–	118,7	–	92,6	...	...	–	1.043,9	–	966,6	...	...	5.3. Other
10.030,0	9.931,6	5.420,7	4.694,6	...	...	45.175,7	46.841,6	72.330,2	67.251,8	...	...	6. Official
1.205,8	1.002,9	300,3	2.541,8	...	...	7.738,5	11.098,8	7.946,5	14.057,8	...	...	6.1. Central Government
1.141,7	788,0	42,1	2.453,6	...	...	7.015,0	10.544,6	6.649,5	13.749,9	...	...	6.2. Public enterprises
64,1	214,9	258,2	88,2	...	...	723,5	554,2	1.297,0	307,9	...	...	7. Suppliers' credit
–	–	–	–	...	...	–	–	–	–	...	...	<b>b. Short-term capital (β)</b>
<b>461,1</b>	–	<b>354,4</b>	–	...	...	–	<b>336,4</b>	–	<b>656,3</b>	...	...	<b>c. Credit institutions</b>
<b>3.436,9</b>	<b>2.778,2</b>	<b>2.897,4</b>	<b>1.901,2</b>	...	...	<b>31.001,1</b>	<b>28.485,2</b>	<b>33.559,7</b>	<b>28.582,7</b>	...	...	8. Bank of Greece
358,5	–	1.143,4	–	...	...	2.193,8	–	2.569,9	974,0	...	...	9. ABG-HIDB
14,2	–	10,1	–	...	...	42,7	317,7	32,9	–	...	...	10. Other institutions
3.064,2	2.778,2	1.743,9	1.901,2	...	...	28.764,6	28.167,5	30.956,9	27.608,7	...	...	<b>d. Allocation of SDRs</b>
–	–	–	–	...	...	–	–	–	–	...	...	<b>Net capital inflow</b>
<b>972,0</b>	–	–	<b>266,3</b>	...	...	–	<b>8.734,8</b>	–	<b>298,5</b>	...	...	<b>Difference due to gold holdings revaluation* and foreign exchange value adjustments<sup>(1)</sup></b>
<b>219,8</b>	–	–	–	...	...	<b>754,0</b>	–	<b>1.302,1</b>	–	...	...	<b>Overall balance</b>
–	<b>1.051,1</b>	<b>274,2</b>	–	...	...	<b>3.441,7</b>	–	–	<b>5.847,2</b>	...	...	<b>III. CHANGES</b>
–	1.051,1	151,4	–	...	...	3.441,7	–	–	5.840,8	...	...	11. Reserves
–	–	151,4	–	...	...	–	–	–	–	...	...	12. Use of IMF credit
–	–	–	–	...	...	–	–	–	6,4	...	...	13. Clearing accounts

(α) Exports feb, imports cif. Excluding ships registered under the Greek flag.

(β) Including suppliers' credit and errors and omissions.

\* On December 31st 1985, 1986 and 1987 gold holdings were revalued on the basis of the 65 per cent of the average market price of gold in US dollars during December of the respective years.

(1) Including foreign exchange value adjustment of exchange reserves.

**38. Ανάλυση εξαγωγών (fob) κατά κατηγορία και είδος εμπορεύματος**  
**Exports (fob) by commodity and commodity group**

Χιλιάδες δολάρια ΗΠΑ

Κατηγορία	1994	1995	1996	1997	Νοέμβριος – November			Ιανουάριος January
					1996	1997	1998	1996
<b>I. Τρόφιμα και ποτά</b>	<b>1.386.275</b>	<b>1.345.389</b>	<b>1.210.504</b>	<b>1.032.635</b>	<b>122.396</b>	<b>71.488</b>	...	<b>1.100.515</b>
Κορινθιακή	31.121	28.908	24.068	28.541	2.538	1.683	...	21.427
Σουλτανίνα	34.500	39.205	26.002	25.912	2.958	2.839	...	23.777
Ελιές	100.102	95.700	106.343	97.330	9.655	7.677	...	96.770
Ελαιόλαδο	93.176	94.863	103.721	77.743	3.159	2.760	...	100.890
Κρασιά και ποτά	76.412	84.302	73.728	86.783	7.080	6.739	...	64.448
Εσπεριδοειδή	108.886	92.407	64.246	67.520	6.778	3.602	...	58.405
Άλλα ωπά φρούτα	157.180	166.785	149.538	106.730	19.217	10.520	...	139.504
Φρούτα και λαχανικά διατηρημένα	286.571	316.560	292.571	218.509	39.170	19.083	...	266.601
Φρουτοχυμοί	19.716	30.706	28.922	23.866	3.346	1.803	...	25.090
Δημητριακά (σπύρι, κριθάρι, ρύζι)	112.289	60.432	66.947	43.067	4.938	671	...	62.670
Τυριά	34.939	43.437	45.207	43.288	3.127	1.748	...	42.838
Λοιπά τρόφιμα	331.383	292.084	229.211	213.346	20.430	12.363	...	198.095
<b>II. Καπνός</b>	<b>120.501</b>	<b>136.821</b>	<b>202.074</b>	<b>180.867</b>	<b>18.303</b>	<b>9.273</b>	...	<b>177.197</b>
<b>III. Πρώτες ύλες και ημικατεργασμένα προϊόντα</b>	<b>304.055</b>	<b>327.704</b>	<b>352.667</b>	<b>258.628</b>	<b>39.433</b>	<b>36.139</b>	...	<b>325.691</b>
Βαμβάκι	195.372	214.221	244.700	153.395	29.587	23.063	...	226.422
Δέρματα	44.971	47.128	37.303	33.280	3.637	2.616	...	33.844
Σφουγγάρια	3.937	2.359	1.060	2.326	53	143	...	997
Κολοφώνιο, τερεβινθέλαιο	2.900	3.469	3.930	11.317	480	1.075	...	3.694
Πυρηνέλαια	4.175	3.265	4.496	3.717	100	167	...	4.312
Λοιπές	52.700	57.262	61.178	54.593	5.576	9.075	...	56.422
<b>IV. Ορυκτά και μεταλλεύματα</b>	<b>233.802</b>	<b>211.926</b>	<b>232.625</b>	<b>228.924</b>	<b>18.959</b>	<b>30.402</b>	...	<b>209.413</b>
Βωξίτης	16.242	12.142	12.546	6.410	1.851	5.185	...	11.268
Μαγνησία καυστική	8.116	10.238	9.346	12.871	700	509	...	8.674
Μαγνησία δίπτυρη	4.419	515	354	1.116	-	7	...	354
Μολύβδου μεταλλεύματα	3.723	6.513	5.233	3.349	339	252	...	4.909
Μάρμαρα	67.957	66.051	67.265	67.455	5.129	5.735	...	58.562
Λοιπά	133.345	116.467	137.881	137.723	10.940	18.714	...	125.646
<b>V. Πετρελαιοειδή</b>	<b>605.748</b>	<b>490.607</b>	<b>651.824</b>	<b>601.237</b>	<b>51.082</b>	<b>29.563</b>	...	<b>576.799</b>
Βενζίνη	74.308	55.362	71.946	60.911	4.801	5.121	...	55.917
Λοιπά	531.440	435.245	579.878	540.326	46.281	24.442	...	520.882
<b>VI. Βιομηχανικά και βιοτεχνικά προϊόντα</b>	<b>2.426.241</b>	<b>3.075.237</b>	<b>2.915.660</b>	<b>2.891.873</b>	<b>218.627</b>	<b>378.751</b>	...	<b>2.664.905</b>
Κλωστοϋφαντουργικά	1.242.586	1.491.071	1.429.075	1.325.267	99.408	163.888	...	1.310.020
Τσιμέντα	142.372	158.464	163.508	152.426	13.389	11.576	...	154.864
Αντικροτικά	7.170	37.905	26.645	9.333	129	84	...	26.197
Άλλα χημικά και φαρμακευτικά	159.246	203.685	223.323	230.050	20.097	29.767	...	200.289
Αλουμίνιο και αλουμίνα	124.928	168.861	157.771	286.780	10.550	25.618	...	135.507
Νικέλιο και σιδηρονικέλιο	29.032	39.800	22.357	16.443	3.415	530	...	22.319
Σιδηρόφυλλα (λαμαρίνες)	48.120	83.483	74.279	63.872	7.942	11.827	...	64.252
Άλλα μέταλλα και είδη από μέταλλο	294.975	409.370	324.618	305.548	25.515	62.130	...	304.570
Μηχανήματα και μεταφορικά μέσα	38.518	60.794	56.885	66.862	5.027	2.899	...	53.348
Όργανα εφαρμογής ηλεκτρισμού	17.737	24.025	8.617	7.474	389	415	...	7.305
Γουναρικά	37.431	21.179	32.532	38.854	6.568	12.440	...	29.043
Υποδήματα και είδη από δέρμα	13.203	20.332	17.536	12.758	1.414	3.551	...	16.162
Είδη λαϊκής τέχνης	13.402	16.017	13.462	11.650	1.418	669	...	11.830
Λοιπά	257.521	340.261	365.052	364.556	23.366	53.357	...	329.199
<b>VII. Λοιπά είδη (α)</b>	<b>142.318</b>	<b>195.135</b>	<b>204.587</b>	<b>179.127</b>	<b>20.339</b>	<b>24.793</b>	...	<b>174.336</b>
<b>Γενικό σύνολο</b>	<b>5.218.940</b>	<b>5.782.819</b>	<b>5.769.941</b>	<b>5.373.291</b>	<b>489.139</b>	<b>580.409</b>	...	<b>5.228.856</b>

(α) Περιλαμβάνονται οι εκκρεμείς εντολές.

**38. Ανάλυση εξαγωγών (fob) κατά κατηγορία και είδος εμπορεύματος (συνέχεια)**  
**Exports (fob) by commodity and commodity group (continued)**

Thousand US dollars

Νοέμβριος November		Δεκέμβριος – December			Ιανουάριος – Δεκέμβριος January – December			I t e m
1997	1998	1996	1997	1998	1996	1997	1998	
<b>886.929</b>	...	<b>109.989</b>	<b>145.706</b>	...	<b>1.210.504</b>	<b>1.032.635</b>	...	<b>I. Food and beverages</b>
25.963	...	2.641	2.578	...	24.068	28.541	...	Currants
20.481	...	2.225	5.431	...	26.002	25.912	...	Raisins
84.268	...	9.573	13.062	...	106.343	97.330	...	Olives
65.510	...	2.831	12.233	...	103.721	77.743	...	Olive oil
69.537	...	9.280	17.246	...	73.728	86.783	...	Wines and spirits
61.072	...	5.841	6.448	...	64.246	67.520	...	Citrus fruit
81.297	...	10.034	25.433	...	149.538	106.730	...	Other fresh fruit
184.163	...	25.970	34.346	...	292.571	218.509	...	Fruit and vegetables preserved
21.058	...	3.832	2.808	...	28.922	23.866	...	Fruit juices
42.027	...	4.277	1.040	...	66.947	43.067	...	Cereals (wheat, barley, rice)
40.840	...	2.369	2.448	...	45.207	43.288	...	Cheese
190.713	...	31.116	22.63	...	229.211	213.346	...	Other food
<b>174.419</b>	...	<b>24.877</b>	<b>6.448</b>	...	<b>202.074</b>	<b>180.867</b>	...	<b>II. Tobacco</b>
<b>231.384</b>	...	<b>26.976</b>	<b>27.244</b>	...	<b>352.667</b>	<b>258.628</b>	...	<b>III. Raw materials and semi-finished products</b>
138.461	...	18.278	14.934	...	244.700	153.395	...	Cotton
28.867	...	3.459	4.413	...	37.303	33.280	...	Skins and hides
2.282	...	63	44	...	1.060	2.326	...	Sponges
11.169	...	236	148	...	3.930	11.317	...	Rosin, turpentine
3.840	...	184	-123	...	4.496	3.717	...	Sulphur oil
46.765	...	4.756	7.828	...	61.178	54.593	...	Other
<b>203.814</b>	...	<b>23.212</b>	<b>25.110</b>	...	<b>232.625</b>	<b>228.924</b>	...	<b>IV. Minerals and ores</b>
5.868	...	1.278	542	...	12.546	6.410	...	Bauxite
11.206	...	672	1.665	...	9.346	12.871	...	Caustic magnesia
907	...	-	209	...	354	1.116	...	Dead burnt magnesite
3.142	...	324	207	...	5.233	3.349	...	Lead ore
60.783	...	8.703	6.672	...	67.265	67.455	...	Marble
121.908	...	12.235	15.815	...	137.881	137.723	...	Other
<b>504.375</b>	...	<b>75.025</b>	<b>96.862</b>	...	<b>651.824</b>	<b>601.237</b>	...	<b>V. Petroleum products</b>
51.077	...	16.029	9.834	...	71.946	60.911	...	Gasoline
453.298	...	58.996	87.028	...	579.878	540.326	...	Other
<b>2.449.564</b>	...	<b>250.755</b>	<b>442.309</b>	...	<b>2.915.660</b>	<b>2.891.873</b>	...	<b>VI. Manufactures</b>
1.147.696	...	119.055	177.571	...	1.429.075	1.325.267	...	Textiles
123.926	...	8.644	28.500	...	163.508	152.426	...	Cement
9.313	...	448	20	...	26.645	9.333	...	Antiknock compound
190.651	...	23.034	39.399	...	223.323	230.050	...	Chemicals, pharmaceuticals
251.774	...	22.264	35.006	...	157.771	286.780	...	Aluminium and alumina
5.526	...	38	10.917	...	22.357	16.443	...	Nickel, ferronickel
40.927	...	10.027	22.945	...	74.279	63.872	...	Steel plate
261.561	...	20.048	43.987	...	324.618	305.548	...	Metals and metal articles
57.986	...	3.537	8.876	...	56.885	66.862	...	Machinery and means of transport
6.518	...	1.312	956	...	8.617	7.474	...	Electrical appliances
29.308	...	3.489	9.546	...	32.532	38.854	...	Furs
12.207	...	1.374	551	...	17.536	12.758	...	Footwear, leather articles
7.907	...	1.632	3.743	...	13.462	11.650	...	Handicraft articles
304.264	...	35.853	6.292	...	365.052	364.556	...	Other
<b>160.158</b>	...	<b>30.251</b>	<b>18.969</b>	...	<b>204.587</b>	<b>179.127</b>	...	<b>VII. Unallocated (a)</b>
<b>4.610.643</b>	...	<b>541.085</b>	<b>762.648</b>	...	<b>5.769.941</b>	<b>5.373.291</b>	...	<b>Grand total</b>

(a) Including orders for unspecified commodities.

**39. Ανάλυση εισαγωγών (cif) κατά κατηγορία και είδος εμπορεύματος**  
**Imports (cif) by commodity and commodity group**

Χιλιάδες δολάρια ΗΠΑ

Κατηγορία	1994	1995	1996	1997	Νοέμβριος – November			Ιανουάριος January
					1996	1997	1998	1996
<b>I. Τρόφιμα</b>	<b>2.760.343</b>	<b>3.218.551</b>	<b>3.169.785</b>	<b>3.137.631</b>	<b>269.414</b>	<b>236.620</b>	...	<b>2.887.464</b>
α. Βασικά	2.050.777	2.352.967	2.218.008	2.231.135	183.223	178.341	...	2.017.220
Κρέατα και ζωντανά ζώα	784.099	885.044	873.009	851.818	76.573	71.776	...	789.367
Γαλακτοκομικά	474.532	490.635	448.382	402.127	38.215	33.204	...	411.606
Ψαρικά	164.132	169.773	173.691	172.937	13.256	12.686	...	160.200
Σιτάρι	66.121	95.552	74.901	84.322	5.208	2.263	...	67.553
Δημητριακά (και αλεύρι)	112.356	155.775	123.934	193.784	8.446	15.612	...	112.091
Όσπρια (και πατάτες)	72.881	91.504	72.786	59.903	4.825	5.624	...	67.681
Ζάχαρη	4.854	65.067	18.381	12.471	2.821	145	...	17.723
Καφές	102.252	105.669	106.831	95.382	8.252	5.802	...	100.781
Ρύζι	4.829	4.355	13.780	7.198	346	292	...	11.877
Φυτικά λάδια και σπόροι	95.045	106.096	105.077	129.857	9.268	7.056	...	87.826
Ζωοτροφές	99.492	111.829	132.793	119.196	9.708	15.653	...	123.675
Λοιπά	70.184	71.668	74.443	102.140	6.305	8.228	...	66.840
β. Μη βασικά	709.566	865.584	951.777	906.496	86.191	58.279	...	870.244
Κρέατα παρασκευασμένα	31.753	33.208	25.640	22.878	1.526	1.444	...	22.609
Γαλακτοκομικά	17.818	24.619	22.407	15.050	1.510	1.013	...	20.628
Ψαρικά οα παρασκευασμένα	32.389	34.278	35.269	46.812	2.271	2.634	...	32.967
Κακάο και σοκολάτα	62.027	91.125	82.840	82.889	8.879	7.167	...	74.408
Καρποί και φρούτα	100.551	102.591	124.748	120.028	10.732	9.775	...	116.789
Ποτά οινοπνευματώδη κλπ.	103.918	146.490	198.989	195.835	25.322	14.099	...	168.629
Λοιπά	361.110	433.273	461.884	423.004	35.951	22.147	...	434.314
<b>II. Πρώτες ύλες</b>	<b>2.130.142</b>	<b>2.901.129</b>	<b>2.673.986</b>	<b>2.666.617</b>	<b>200.706</b>	<b>221.336</b>	...	<b>2.443.532</b>
α. Καταναλωτικές	1.227.635	1.667.672	1.682.059	1.576.111	135.494	122.687	...	1.537.649
Δέρματα ακατέργαστα	29.641	40.722	26.612	23.893	2.116	2.136	...	24.371
Χαρτοπολτός	67.457	64.624	60.929	45.662	2.705	4.085	...	55.733
Έρια	12.776	11.004	11.165	11.887	886	155	...	9.637
Βαμβάκι και κλωστικές ίνες	71.312	77.099	72.112	103.388	2.329	9.443	...	66.856
Λιπάσματα	109.171	145.710	180.854	199.486	8.301	20.777	...	161.410
Λοιπά χημικά	783.455	1.105.292	1.112.660	1.021.144	103.223	72.530	...	1.021.662
Ορυκτά και μεταλλεύματα	30.797	60.422	63.397	55.803	5.967	3.702	...	59.416
Καουτσούκ ακατέργαστο	30.501	37.999	46.612	23.407	2.880	2.449	...	37.227
Λοιπές	92.525	124.800	107.718	91.441	7.087	7.410	...	101.287
β. Υλικά κατασκευών	902.507	1.233.457	991.927	1.090.506	65.212	98.649	...	905.883
Σίδηρος και χάλυβας	568.516	782.406	590.621	704.173	37.507	73.254	...	536.331
Ξυλεία	166.166	200.716	180.935	180.933	12.725	16.656	...	163.389
Χαλκός και είδη από χαλκό	156.240	243.206	210.776	195.631	14.748	8.229	...	197.265
Άσφαλτος	2.763	2.148	887	3.364	127	8	...	794
Λοιπά	8.822	4.981	8.708	6.405	105	432	...	8.104
<b>III. Καύσιμα – λιπαντικά</b>	<b>1.942.707</b>	<b>2.229.506</b>	<b>5.879.669</b>	<b>2.804.862</b>	<b>238.400</b>	<b>233.181</b>	...	<b>2.392.567</b>
α. Άνθρακες	20.907	38.586	43.845	52.464	235	8.848	...	41.202
β. Πετρελαιοειδή	1.921.800	2.190.920	2.835.824	2.752.398	238.165	224.333	...	2.351.365
Πετρέλαιο αργό	1.185.595	1.177.762	1.673.623	2.127.800	139.212	171.299	...	1.361.643
Βενζίνη	206.123	192.549	179.919	124.944	-191	14.611	...	133.150
Φωτιστικό πετρέλαιο	6.924	2.359	1.786	4.870	20	70	...	1.827
Νάφθα	417.919	697.362	825.971	365.464	75.842	32.845	...	717.044
Λιπαντικά	77.796	85.555	116.281	81.662	19.584	-1.610	...	106.418
Λοιπά	27.443	35.333	38.249	47.658	3.698	7.118	...	31.283

**39. Ανάλυση εισαγωγών (cif) κατά κατηγορία και είδος εμπορεύματος (συνέχεια)**  
**Imports (cif) by commodity and commodity group (continued)**

Thousand US dollars

Νοέμβριος November		Δεκέμβριος – December			Ιανουάριος – Δεκέμβριος January – December			I t e m
1997	1998	1996	1997	1998	1996	1997	1998	
<b>2.845.064</b>	...	<b>282.321</b>	<b>292.567</b>	...	<b>3.169.785</b>	<b>3.137.631</b>	...	<b>I. Food</b>
2.011.052	...	200.788	220.083	...	2.218.008	2.231.135	...	a. Basic
773.420	...	83.642	78.398	...	873.009	851.818	...	Meat and live animals
369.225	...	36.776	32.902	...	448.382	402.127	...	Dairy products
156.709	...	13.491	16.228	...	173.691	172.937	...	Fish
81.143	...	7.348	3.179	...	74.901	84.322	...	Wheat
160.348	...	11.843	33.436	...	123.934	193.784	...	Cereals (and flour)
54.529	...	5.105	5.374	...	72.786	59.903	...	Pulse (and potatoes)
11.478	...	658	993	...	18.381	12.471	...	Sugar
87.163	...	6.050	8.219	...	106.831	95.382	...	Coffee
5.790	...	1.903	1.407	...	13.780	7.198	...	Rice
115.134	...	17.251	14.723	...	105.077	129.857	...	Vegetable oils and seeds
104.211	...	9.118	14.985	...	132.793	119.196	...	Animal geed
91.901	...	7.603	10.239	...	74.443	102.140	...	Other
834.012	...	81.533	72.484	...	951.777	906.496	...	b. Non-basic
20.577	...	3.031	2.301	...	25.640	22.878	...	Meat preparations
13.030	...	1.779	2.020	...	22.407	15.050	...	Dairy products
44.570	...	2.302	2.242	...	35.269	46.812	...	Fish preparations
73.421	...	8.432	9.468	...	82.840	82.889	...	Cocoa and chocolate
109.643	...	7.959	10.385	...	124.748	120.028	...	Nuts and fruit
178.104	...	30.360	17.731	...	198.989	195.835	...	Beverages
394.667	...	27.670	28.337	...	461.884	423.004	...	Other
<b>2.441.145</b>	...	<b>230.454</b>	<b>225.472</b>	...	<b>2.673.986</b>	<b>2.666.617</b>	...	<b>II. Raw materials</b>
1.431.776	...	144.410	144.335	...	1.682.059	1.576.111	...	a. Consumption materials
22.562	...	2.241	1.331	...	26.612	23.893	...	Hides and skins
40.666	...	5.196	4.996	...	60.929	45.662	...	Paper pulp
11.182	...	1.528	705	...	11.125	11.887	...	Wool
92.008	...	5.256	11.380	...	72.112	103.338	...	Cotton and fibres
182.801	...	19.444	16.685	...	180.854	199.486	...	Fertilizers
931.013	...	90.998	90.131	...	1.112.660	1.021.144	...	Other chemicals
48.792	...	3.981	7.011	...	63.397	55.803	...	Minerals and ores
21.434	...	9.335	1.973	...	46.612	23.407	...	Raw rubber
81.318	...	6.431	10.123	...	107.718	91.441	...	Other
1.009.369	...	86.044	81.137	...	991.927	1.090.506	...	b. Construction materials
646.626	...	54.290	57.547	...	590.621	704.173	...	Iron and steel
165.848	...	17.546	15.085	...	180.935	180.933	...	Timber
187.857	...	13.511	7.774	...	210.776	195.631	...	Copper and articles of copper
3.365	...	93	-1	...	887	3.364	...	Asphalt
5.763	...	604	732	...	8.708	6.405	...	Other
<b>2.497.466</b>	...	<b>487.102</b>	<b>307.396</b>	...	<b>2.879.669</b>	<b>2.804.862</b>	...	<b>III. Fuels – lubricants</b>
47.071	...	2.643	5.393	...	43.845	52.464	...	a. Coal
2.450.395	...	484.459	302.003	...	2.835.824	2.752.398	...	b. Petroleum products
1.883.972	...	311.980	243.828	...	1.673.623	2.127.800	...	Crude oil
113.902	...	46.764	11.042	...	179.919	124.944	...	Gasoline
4.065	...	-41	805	...	1.786	4.870	...	Lamp oil
328.533	...	108.927	36.931	...	825.971	365.464	...	Diesel oil
75.902	...	9.863	5.760	...	116.281	81.662	...	Lubricants
44.021	...	6.966	3.637	...	38.249	47.658	...	Other

**39. Ανάλυση εισαγωγών (cif) κατά κατηγορία και είδος εμπορεύματος (συνέχεια)**  
**Imports (cif) by commodity and commodity group (continued)**

Χιλιάδες δολάρια ΗΠΑ

Κατηγορία	1994	1995	1996	1997	Νοέμβριος – November			Ιανουάριος January
					1996	1997	1998	1996
<b>IV. Κεφαλαιουχικά</b> .....	<b>4.433.116</b>	<b>5.702.727</b>	<b>6.147.670</b>	<b>5.643.441</b>	<b>508.552</b>	<b>410.624</b>	...	<b>5.633.203</b>
<i>a. Μηχανήματα</i> .....	3.520.945	4.587.398	4.996.020	4.630.805	391.123	345.247	...	4.572.167
Γεωργικά .....	86.186	130.853	144.541	106.892	10.648	8.317	...	135.448
Ν.Δ. 2687/53 .....	...	...	...	...	...	...	...	...
Λοιπά .....	3.434.759	4.456.545	4.851.479	4.523.913	380.475	336.930	...	4.436.719
<i>β. Μεταφορικά μέσα</i> .....	535.433	680.513	666.267	526.880	75.259	23.045	...	625.332
Φορτηγά – λεωφορεία .....	240.647	233.276	301.021	203.158	29.337	8.744	...	280.105
Λοιπά .....	294.786	447.237	365.246	323.722	45.922	14.301	...	345.227
<i>γ. Ηλεκτροτεχνικός εξοπλισμός</i> .....	376.738	434.816	485.383	485.756	42.170	42.332	...	435.704
<b>V. Βιομηχανικά είδη κατανάλωσης</b> ...	<b>7.474.279</b>	<b>8.875.804</b>	<b>9.263.502</b>	<b>9.391.359</b>	<b>776.259</b>	<b>819.152</b>	...	<b>8.506.119</b>
<i>a. Ενδιάμεσα</i> .....	656.647	820.325	722.383	803.168	62.659	67.283	...	662.734
Νήματα και κλωστές .....	135.153	161.615	145.273	163.098	12.091	15.474	...	133.414
Μέταλλα (εκτός από σίδηρο, χάλυβα, χαλκό) .....	187.174	229.656	169.615	227.091	11.381	18.177	...	155.458
Πλαστικές, τεχνητές, συνθετικές ύλες	334.320	429.054	407.495	412.979	39.187	33.632	...	373.862
<i>β. Βασικά</i> .....	2.068.079	2.533.171	2.695.441	2.864.137	225.420	216.925	...	2.507.150
Είδη αυτοκινήτων (ελαστικά, ανταλικά)	416.521	463.552	421.885	556.801	40.218	46.646	...	439.317
Χαρτί και είδη από χαρτί .....	277.387	419.507	394.604	373.059	26.142	29.832	...	358.362
Βιομηχανικά είδη από μέταλλο .....	141.747	191.006	202.340	173.448	16.463	13.291	...	182.831
Ιατρικά και φαρμακευτικά .....	423.825	527.782	681.838	703.821	60.333	47.319	...	623.168
Επιστημονικά, ιατρικά κλπ. όργανα ..	381.249	430.412	459.524	512.357	38.376	31.419	...	415.643
Χρώματα και βαφές .....	118.973	133.996	126.357	111.106	9.481	9.745	...	119.928
Λοιπά .....	308.377	366.916	408.893	433.545	34.407	38.673	...	367.901
<i>γ. Μη βασικά</i> .....	4.749.553	5.522.308	5.845.678	5.724.054	488.180	534.944	...	5.336.235
Καλλυντικά, αρώματα .....	161.466	206.148	207.477	206.963	20.275	22.274	...	194.220
Είδη από δέρμα και γουναρικά .....	154.982	184.058	153.013	121.016	12.616	11.483	...	140.676
Είδη υφαντουργίας .....	1.008.283	1.255.527	1.325.380	1.264.247	118.866	117.279	...	1.204.656
Γυάλινα και πήλινα είδη .....	264.114	303.557	332.427	349.004	26.456	29.289	...	306.874
Όργανα εφαρμογής ηλεκτρισμού ..	447.031	494.292	512.068	455.438	51.285	35.903	...	460.696
Μεταφορικά μέσα, ιδιωτικού τύπου ..	684.644	790.218	819.692	960.554	45.789	119.543	...	768.020
Είδη οικιακής οικονομίας .....	302.745	343.549	431.279	469.314	35.299	39.599	...	378.336
Φωτογραφικά, κινηματογραφικά, μου- σικά και λοιπά όργανα, ρολόγια ..	274.192	272.824	309.109	324.869	25.608	25.159	...	269.819
Είδη από ξύλο .....	48.023	69.429	76.228	76.674	6.466	7.665	...	66.754
Τεχνουργήματα από πλαστικό .....	189.812	273.150	230.060	240.646	22.784	23.603	...	209.667
Τεχνουργήματα από χαρτί κλπ. ....	131.824	178.943	156.323	104.462	10.930	6.726	...	145.805
Έντυπα .....	112.965	107.339	111.234	108.173	12.053	12.015	...	100.772
Πολύτιμοι λίθοι - μέταλλα κλπ. ....	119.490	122.378	114.372	100.573	8.341	9.332	...	109.292
Λοιπά .....	849.982	920.896	1.067.016	942.121	91.412	75.074	...	980.648
<b>VI. Ναύλοι (που δεν κατανέμονται)</b> .....	<b>1.134</b>	<b>853</b>	<b>867</b>	<b>155</b>	-	<b>3</b>	...	<b>866</b>
<b>Γενικό σύνολο</b> .....	<b>18.741.721</b>	<b>22.928.570</b>	<b>24.135.479</b>	<b>23.644.065</b>	<b>1.993.331</b>	<b>1.920.916</b>	...	<b>21.863.751</b>

**39. Ανάλυση εισαγωγών (cif) κατά κατηγορία και είδος εμπορεύματος (συνέχεια)**  
**Imports (cif) by commodity and commodity group (continued)**

Thousand US dollars

Νοέμβριος November		Δεκέμβριος – December			Ιανουάριος – Δεκέμβριος January – December			I t e m
1997	1998	1996	1997	1998	1996	1997	1998	
5.170.003	...	514.467	473.438	...	6.147.670	5.643.441	...	<b>IV. Capital goods</b>
4.215.841	...	423.853	414.964	...	4.996.020	4.630.805	...	<i>a. Machinery</i>
98.704	...	9.039	8.188	...	144.541	106.892	...	Agricultural machinery
4.117.137	...	414.760	406.776	...	4.851.479	4.523.913	...	L. 2687/53 Other
507.014	...	40.935	19.866	...	666.267	526.880	...	<i>b. Transport equipment</i>
194.727	...	20.916	8.431	...	301.021	203.158	...	Trucks and buses
312.287	...	20.019	11.435	...	365.246	323.722	...	Other
447.148	...	49.679	38.608	...	485.383	485.756	...	<i>c. Electrical equipment</i>
<b>8.497.531</b>	...	<b>757.383</b>	<b>893.828</b>	...	<b>9.263.502</b>	<b>9.391.359</b>	...	<b>V. Manufactured consumer goods</b>
732.163	...	59.649	71.005	...	722.383	803.168	...	<i>a. Intermediate</i>
149.351	...	11.859	13.747	...	145.273	163.098	...	Threads and yarns
209.679	...	14.157	17.412	...	169.615	227.091	...	Metals (excl. iron, steel, cooper)
373.133	...	33.633	39.846	...	407.495	412.979	...	Plastic and other synthetic materials
2.558.451	...	188.291	305.686	...	2.695.441	2.864.137	...	<i>b. Basic</i>
489.023	...	-17.432	67.778	...	421.885	556.801	...	Motor vehicle articles (tyres, tubes, spare parts)
344.973	...	36.242	28.086	...	394.604	373.059	...	Paper and paper articles
154.977	...	19.509	18.471	...	202.340	173.448	...	Metal manufacturers
619.429	...	58.670	84.392	...	681.838	703.821	...	Medical and pharmaceutical products
466.820	...	43.881	45.537	...	459.524	512.357	...	Scientific and medical instruments
101.498	...	6.429	9.608	...	126.357	111.106	...	Paints and dyes
381.731	...	40.992	51.814	...	408.893	433.545	...	Other
5.206.917	...	509.443	517.137	...	5.845.678	5.724.054	...	<i>c. Non-basic</i>
192.450	...	13.257	14.513	...	207.477	206.963	...	Cosmetics, perfumes
107.331	...	12.337	13.685	...	153.013	121.016	...	Leather articles and furs
1.139.576	...	120.724	124.671	...	1.325.380	1.264.247	...	Textiles
319.059	...	25.553	29.945	...	332.427	349.004	...	Glassware and pottery
416.883	...	51.372	38.555	...	512.068	455.438	...	Electrical appliances
867.961	...	51.672	92.593	...	819.692	960.554	...	Passenger vehicles (other than buses)
419.632	...	52.943	49.682	...	431.279	469.314	...	Household articles
293.913	...	39.290	30.956	...	309.109	324.869	...	Photographic, cinematographic, musi- cal instruments, watches and clocks
69.220	...	9.474	7.454	...	76.228	76.674	...	Wood manufactures
220.649	...	20.393	19.997	...	230.060	240.646	...	Plastic articles
97.736	...	10.518	6.726	...	156.323	104.462	...	Paper articles etc.
93.887	...	10.462	14.286	...	111.234	108.173	...	Printed matter
93.079	...	5.080	7.494	...	114.372	100.573	...	Precious stones, metals etc.
875.541	...	86.368	66.580	...	1.067.016	942.121	...	Other
<b>142</b>	...	<b>1</b>	<b>13</b>	...	<b>867</b>	<b>155</b>	...	<b>VI. Freight (unallocated)</b>
<b>21.451.351</b>	...	<b>2.271.728</b>	<b>2.192.714</b>	...	<b>24.135.479</b>	<b>23.644.065</b>	...	<b>Grand total</b>

**40. Ανάλυση άδηλων πόρων και πληρωμών**  
**Invisible receipts and payments**

Χιλιάδες δολάρια ΗΠΑ

Κατηγορία	1994	1995	1996	1997	Νοέμβριος – November			Ιανουάριος January
					1996	1997	1998	1996
<b>Άδηλοι πόροι</b>								
1. Ταξιδιωτικό	3.904.883	4.135.797	3.723.147	3.772.771	176.459	186.726	...	3.552.881
2. Μεταφορές	1.957.128	2.189.771	2.263.461	2.111.288	194.110	185.402	...	2.055.454
Εμβάσματα εφοπλιστών	1.407.508	1.650.218	1.691.233	1.533.998	133.218	143.107	...	1.521.521
Εμβάσματα ναυτικών (α)	193.738	208.043	195.135	210.964	15.227	17.314	...	180.061
Εισφορές σε ασφ/κά ταμεία ναυτικών	88.421	101.694	129.383	87.913	27.581	4.438	...	126.458
Νάυλοι εμπορευμάτων	100.386	47.773	92.564	54.376	6.506	4.866	...	86.447
Ανεφοδιασμός – επισκευές	118.869	135.503	119.571	202.534	9.970	14.185	...	106.745
Εισπήτρια επιβατών	48.206	46.540	35.575	21.503	1.558	1.547	...	34.222
3. Μονομερείς μεταβιβάσεις	6.969.016	8.043.397	8.056.462	7.543.626	718.841	679.695	...	6.507.227
Εμβάσματα μεταναστών	2.575.980	2.981.700	2.894.478	2.816.000	247.880	239.984	...	2.621.626
Συντάξεις	81.075	88.977	101.525	100.185	10.001	7.412	...	90.738
Μεταβιβάσεις ΕΕ	4.307.000	4.968.000	5.057.000	4.622.000	460.000	432.000	...	3.792.000
Λοιπές (γ)	4.961	4.720	3.459	5.441	960	299	...	2.818
4. Τόκοι	743.936	986.697	908.976	928.459	64.416	66.463	...	806.387
Δημοσίου	650.343	928.327	770.756	836.798	52.797	59.168	...	688.133
Ιδιωτών	93.593	58.370	138.220	91.661	11.619	7.295	...	118.254
5. Μερίσματα – κέρδη	44.521	22.214	62.395	33.297	7.990	1.302	...	57.243
6. Υπηρεσίες Δημοσίου (δ)	71.023	76.553	85.322	62.636	15.286	3.413	...	76.283
7. Αναλήψεις από καταθέσεις μετατρέψιμες σε δραχμές	2.640.000	2.810.000	3.005.670	3.060.000	250.000	270.000	...	2.785.670
8. Λοιποί πόροι	2.436.651	2.505.999	2.338.680	2.455.442	168.920	205.822	...	2.135.627
Προμήθειες αντιπροσώπων	54.126	71.729	59.027	54.761	7.867	3.844	...	55.904
Αμοιβές και μισθοί	310.246	304.413	185.156	246.336	10.717	20.748	...	172.625
Ασφάλιστα	17.338	23.584	28.134	26.339	1.249	3.280	...	24.473
Τηλεπικοινωνίες	98.712	86.952	71.037	68.477	3.364	8.166	...	65.671
Λοιπά	1.956.229	2.019.321	1.995.326	2.059.529	145.723	169.784	...	1.816.954
<b>Σύνολο</b>	<b>18.767.158</b>	<b>20.770.428</b>	<b>20.444.113</b>	<b>19.967.519</b>	<b>1.596.022</b>	<b>1.598.823</b>	...	<b>17.976.172</b>
<b>Άδηλες πληρωμές</b>								
1. Ταξιδιωτικό	1.124.784	1.322.863	1.210.084	1.326.814	101.067	120.159	...	1.100.530
Τουρισμός	828.867	990.467	909.326	1.015.470	74.042	92.234	...	825.750
Σπουδές	222.839	260.411	233.298	253.997	21.043	23.817	...	212.514
Ιατρική περίθαλψη	73.029	71.985	67.460	57.347	5.982	4.108	...	62.266
2. Μεταφορές	313.763	421.605	431.181	393.730	30.233	29.850	...	392.613
Εφοπλιστικές δαπάνες	161.157	199.192	209.535	156.146	8.937	17.570	...	195.702
Εισπήτρια	129.649	171.402	185.906	209.907	19.817	10.139	...	165.680
Ανεφοδιασμός – επισκευές	22.957	51.011	35.740	27.677	1.479	2.141	...	31.231
3. Μονομερείς μεταβιβάσεις	28.325	31.161	30.654	27.601	2.613	2.038	...	28.182
Συντάξεις	28.325	31.161	30.654	27.601	2.613	2.038	...	28.182
Λοιπές	-	-	-	-	-	-	...	-
4. Τόκοι	1.985.367	2.489.942	2.818.060	2.369.327	252.273	269.268	...	2.555.136
Δημοσίου	1.856.477	2.232.659	2.516.573	2.086.418	226.755	243.263	...	2.271.663
Ιδιωτών	128.980	257.283	401.487	282.909	25.518	26.005	...	283.473
5. Μερίσματα – κέρδη	116.167	192.719	185.196	112.138	16.241	2.923	...	173.695
6. Υπηρεσίες δημοσίου (δ)	353.655	365.067	407.912	454.154	24.142	39.515	...	372.945
7. Λοιπές πληρωμές	1.443.987	1.651.623	1.534.622	1.856.575	107.663	183.816	...	1.398.110
Προμήθειες αντιπροσώπων	121.676	153.983	117.684	111.323	7.141	7.625	...	106.702
Αμοιβές και μισθοί	221.510	300.426	319.376	341.931	22.593	44.544	...	290.989
Ασφάλιστα	44.080	49.723	61.610	75.267	5.431	5.620	...	55.703
Τηλεπικοινωνίες	55.719	95.135	77.910	87.737	3.628	2.942	...	73.480
Δικαιώματα ευρεσιτεχνίας	46.431	58.030	56.942	58.054	5.342	5.196	...	51.145
Λοιπά	954.571	994.326	901.100	1.182.263	63.528	117.889	...	820.091
<b>Σύνολο</b>	<b>5.366.048</b>	<b>6.474.980</b>	<b>6.617.709</b>	<b>6.540.339</b>	<b>534.232</b>	<b>647.569</b>	...	<b>6.021.211</b>
<b>Ισοζύγιο άδηλων συναλλαγών</b>	<b>13.401.110</b>	<b>14.295.448</b>	<b>13.826.404</b>	<b>13.427.180</b>	<b>1.061.790</b>	<b>951.254</b>	...	<b>11.954.961</b>

- (α) Περιλαμβάνονται και οι αναλήψεις σε δραχμές των καταθέσεων των ναυτικών.
- (β) Περιλαμβάνονται και οι αναλήψεις σε δραχμές των καταθέσεων των εργατών.
- (γ) Περιλαμβάνονται και η κατηγορία "Βοήθεια - επανορθώσεις - αποζημιώσεις".
- (δ) Περιλαμβάνονται δαπάνες ξένων αποστολών, προξενικά τέλη και δαπάνες για έργα υποδομής του NATO.

**40. Ανάλυση άδηλων πόρων και πληρωμών**  
**Invisible receipts and payments**

*Thousand US dollars*

Νοέμβριος November		Δεκέμβριος – December			Ιανουάριος – Δεκέμβριος January – December			I t e m
1997	1998	1996	1997	1998	1996	1997	1998	
								<b>Invisible receipts</b>
3.585.621	...	170.866	187.150	...	3.723.147	3.772.771	...	1. <i>Travel</i>
1.911.376	...	208.007	199.912	...	2.263.461	2.111.288	...	2. <i>Transportation</i>
1.397.123	...	169.712	136.875	...	1.691.233	1.533.998	...	Shipowners' remittances
193.077	...	15.074	17.887	...	195.135	210.964	...	Seamen's remittances (α)
81.018	...	2.925	6.895	...	129.383	87.913	...	Contributions to seamen's [pension funds]
46.457	...	6.117	7.919	...	92.564	54.376	...	Freight
174.235	...	12.826	28.299	...	119.571	202.534	...	Supplies and repairs
19.466	...	1.353	2.037	...	35.575	21.503	...	Passenger fares
6.314.031	...	1.549.235	1.229.595	...	8.056.462	7.543.626	...	3. <i>Unrequited transfers</i>
2.545.521	...	272.852	270.479	...	2.894.478	2.816.000	...	Emigrants' remittances (β)
92.407	...	10.742	7.778	...	101.525	100.185	...	Pensions
3.671.000	...	1.265.000	951.000	...	5.057.000	4.622.000	...	EE transfers
5.103	...	641	338	...	3.459	5.441	...	Other (γ)
861.741	...	102.589	66.718	...	908.976	928.459	...	4. <i>Interest</i>
780.111	...	82.623	56.687	...	770.756	836.798	...	Official
81.630	...	19.966	10.031	...	138.220	91.661	...	Private
26.409	...	5.152	6.888	...	62.395	33.297	...	5. <i>Dividends and profits</i>
56.584	...	9.039	6.052	...	85.322	62.636	...	6. <i>Official services (δ)</i>
2.810.000	...	220.000	250.000	...	3.005.670	3.060.000	...	7. <i>Withdrawals out of convertible drachma deposits</i>
2.229.684	...	203.053	225.758	...	2.338.680	2.455.442	...	8. <i>Other receipts</i>
49.699	...	3.123	5.062	...	59.027	54.761	...	Commissions
221.485	...	12.531	24.851	...	185.156	246.336	...	Labour income
25.470	...	3.661	869	...	28.134	26.339	...	Non-merchandise insurance
62.820	...	5.366	5.657	...	71.037	68.477	...	Communications
1.870.210	...	178.372	189.319	...	1.995.326	2.059.529	...	Other
<b>17.795.446</b>	...	<b>2.467.941</b>	<b>2.172.073</b>	...	<b>20.444.113</b>	<b>19.967.519</b>	...	<b>T o t a l</b>
								<b>Invisible payments</b>
1.204.670	...	109.554	122.144	...	1.210.084	1.326.814	...	1. <i>Travel</i>
922.846	...	83.576	92.624	...	909.326	1.015.470	...	Tourism
229.317	...	20.784	24.680	...	233.298	253.997	...	Studies
52.507	...	5.194	4.840	...	67.460	57.347	...	Medical care
363.483	...	38.568	30.247	...	431.181	393.730	...	2. <i>Transportation</i>
143.836	...	13.833	12.310	...	209.535	156.146	...	Shipping office expenses
196.304	...	20.226	13.603	...	185.906	209.907	...	Passenger fares
23.343	...	4.509	4.334	...	35.740	27.677	...	Supplies and repairs
25.445	...	2.472	2.156	...	30.654	27.601	...	3. <i>Unrequited transfers</i>
25.445	...	2.472	2.156	...	30.654	27.601	...	Pensions
-	...	-	-	...	-	-	...	Other
2.201.746	...	262.924	167.581	...	2.818.060	2.369.327	...	4. <i>Interest</i>
1.954.355	...	244.910	132.063	...	2.516.573	2.086.418	...	Official
247.391	...	18.014	35.518	...	401.487	282.909	...	Private
71.740	...	11.501	40.398	...	185.196	112.138	...	5. <i>Dividends and profits</i>
422.150	...	34.967	32.004	...	407.912	454.154	...	6. <i>Official services (δ)</i>
1.668.240	...	136.512	188.335	...	1.534.622	1.586.575	...	7. <i>Other payments</i>
101.707	...	10.982	9.616	...	117.684	111.323	...	Commissions
313.119	...	28.387	28.812	...	319.376	341.931	...	Labour income
68.212	...	5.907	7.055	...	61.610	75.267	...	Non-merchandise insurance
71.230	...	4.430	16.507	...	77.910	87.737	...	Communications
56.252	...	5.797	1.802	...	56.942	58.054	...	Royalties
1.057.720	...	81.009	124.543	...	901.100	1.182.263	...	Other
<b>5.957.474</b>	...	<b>596.498</b>	<b>582.865</b>	...	<b>6.617.709</b>	<b>6.540.339</b>	...	<b>T o t a l</b>
<b>11.837.972</b>	...	<b>1.871.443</b>	<b>1.589.208</b>	...	<b>13.826.404</b>	<b>13.427.180</b>	...	<b>Balance on invisibles</b>

(α) Including withdrawals in drachmas out of Greek seamen's deposits.

(β) Including withdrawals in drachmas out of deposits of Greeks working abroad.

(γ) Including the item "Reparations and restitutions".

(δ) Including expenses of embassies and consulates as well as expenditure on NATO infrastructure.

**41. Ανάλυση κίνησης κεφαλαίων**  
**Capital movement**

Εκατομμύρια δολάρια ΗΠΑ

Κατηγορία	1992		1993		1994		1995		1996		1997	
	Χρέωση	Πίστωση	Χρέωση	Πίστωση	Χρέωση	Πίστωση	Χρέωση	Πίστωση	Χρέωση	Πίστωση	Χρέωση	Πίστωση
	Debit	Credit	Debit	Credit	Debit	Credit	Debit	Credit	Debit	Credit	Debit	Credit
<b>I. Μακροπρόθεσμα κεφάλαια</b>	<b>4.776,6</b>	<b>5.560,7</b>	<b>5.352,5</b>	<b>7.964,5</b>	<b>12.902,1</b>	<b>21.015,0</b>	<b>17.341,8</b>	<b>24.511,2</b>	<b>58.246,6</b>	<b>69.160,9</b>	<b>88.818,0</b>	<b>93.437,2</b>
<i>α. Ιδιωτών</i>	996,6	3.463,8	2.092,2	4.056,7	8.954,1	12.383,5	12.249,9	16.174,5	50.508,1	58.062,2	80.871,6	79.379,5
1. Επιχειρηματικά βάσει ΝΔ 2687/53 (α)	17,8	61,7	3,5	31,4	5,3	25,0	10,5	12,9	21,4	14,2	8,3	16,5
2. Λοιπά επιχειρηματικά (β)	348,3	1.976,4	341,3	1.949,9	626,0	2.731,5	1.654,2	5.383,3	5.311,0	10.162,5	8.533,1	11.144,6
3. Αγορά ακινήτων	-	1.082,4	-	946,0	-	956,4	-	1.040,4	-	1.043,9	-	966,6
4. Λοιπά	630,5	343,3	1.747,4	1.129,4	8.322,8	8.670,6	10.585,2	9.737,9	45.175,7	46.841,6	72.330,2	67.251,8
<i>β. Δημοσίου</i>	3.778,4	2.096,9	3.245,0	3.907,8	3.928,7	8.631,5	5.091,9	8.336,7	7.738,5	11.098,8	7.946,5	14.507,8
1. Κεντρική διοίκηση	3.210,0	1.436,6	2.562,5	3.445,7	3.226,7	7.930,0	4.272,9	7.713,4	7.015,0	10.544,6	6.649,5	13.749,9
2. Δημόσιες επιχειρήσεις	568,4	660,3	682,5	462,1	702,0	701,5	819,0	623,3	723,5	554,2	1.297,0	307,9
ΔΕΗ	230,2	447,2	292,2	416,6	491,3	269,7	556,4	204,6	366,2	157,6	798,8	287,4
ΟΤΕ	160,9	-	77,6	-	102,5	246,5	117,6	173,4	272,3	-	319,8	-
Λοιπές	177,3	213,1	312,7	45,5	108,2	185,3	145,0	245,3	85,0	396,6	174,4	20,5
<i>γ. Εμπορικές πιστώσεις (γ)</i>	1,6	-	15,3	-	19,3	-	-	-	-	-	-	-
<b>II. Βραχυπρόθεσμα κεφάλαια</b>	<b>921,6</b>	<b>430,5</b>	<b>1.075,3</b>	<b>-</b>	<b>415,8</b>	<b>288,3</b>	<b>341,7</b>	<b>526,9</b>	<b>-</b>	<b>336,4</b>	<b>-</b>	<b>656,3</b>
<i>α. Εμπορικές πιστώσεις</i>	-	430,5	412,8	-	-	288,3	-	526,9	-	258,9	-	469,7
<i>β. Τακτοποιητέα στοιχεία</i>	921,6	-	662,5	-	415,8	-	341,7	-	-	77,5	-	186,6
<b>III. Κεφάλαια πιστωτικών ιδρυμάτων</b>	<b>14.391,4</b>	<b>15.985,8</b>	<b>14.865,3</b>	<b>17.066,1</b>	<b>17.464,6</b>	<b>15.966,9</b>	<b>27.166,3</b>	<b>22.631,8</b>	<b>31.001,1</b>	<b>28.485,2</b>	<b>33.559,7</b>	<b>28.582,7</b>
<i>α. Τράπεζα της Ελλάδος</i>	1.448,8	3.097,7	1.748,2	3.915,4	1.791,1	-	2.384,6	-	2.193,8	-	2.569,9	974,0
1. Μακροπρόθεσμα	1.448,8	2.911,6	1.328,2	3.915,4	1.791,1	-	2.384,6	-	2.193,8	-	2.569,9	-
2. Βραχυπρόθεσμα	-	186,1	420,0	-	-	-	-	-	-	-	-	974,0
<i>β. ΕΤΒΑ (μακροπρόθεσμα)</i>	21,1	18,1	11,4	7,4	13,5	-	10,2	-	10,8	-	10,1	-
<i>γ. ΑΤΕ</i>	49,6	-	40,5	-	40,7	258,0	29,7	-	31,9	317,7	22,8	-
1. Long-term	49,6	-	40,5	-	40,7	258,0	29,7	-	31,9	317,7	22,8	-
2. Short-term	-	-	-	-	-	-	-	-	-	-	-	-
<i>δ. Λοιπά πιστωτικά ιδρύματα</i>	12.871,9	12.870,0	13.065,2	13.143,3	15.619,3	15.708,9	24.741,8	22.631,8	28.764,6	28.167,5	30.956,9	27.608,7
1. Μακροπρόθεσμα	48,9	71,2	33,8	65,9	15,4	44,6	22,6	28,3	20,8	26,3	20,1	15,4
2. Βραχυπρόθεσμα (δ)	12.823,0	12.798,8	13.031,4	13.077,4	15.603,9	15.664,3	24.741,8	22.603,5	28.743,8	28.141,2	30.936,8	27.593,3
<b>IV. Κατανομή Ειδικών Τραβ. Δικαιωμάτων</b>	<b>-</b>	<b>-</b>	<b>-</b>	<b>-</b>	<b>-</b>	<b>-</b>	<b>-</b>	<b>-</b>	<b>-</b>	<b>-</b>	<b>-</b>	<b>-</b>
<b>T o t a l</b>	<b>20.089,6</b>	<b>21.977,0</b>	<b>21.293,1</b>	<b>25.030,6</b>	<b>30.782,5</b>	<b>37.270,2</b>	<b>44.849,8</b>	<b>47.669,9</b>	<b>89.247,7</b>	<b>97.982,5</b>	<b>122.377,7</b>	<b>122.676,2</b>

- (α) Κεφάλαια που εισάγονται από ιδιωτικές επιχειρήσεις σύμφωνα με τη διαδικασία του ΝΔ 2687/53. Δεν είναι δυνατόν να γίνει διαχωρισμός των κεφαλαίων αυτών σε άμεσες επενδύσεις και κεφάλαια κίνησης των επιχειρήσεων.  
 (β) Κεφάλαια που εισάγονται από ιδιωτικές επιχειρήσεις εκτός της διαδικασίας του ΝΔ 2687/53. Και για τα κεφάλαια αυτά δεν είναι εφικτός ο διαχωρισμός σε άμεσες επενδύσεις και κεφάλαια κίνησης των επιχειρήσεων.  
 (γ) Δεν είναι δυνατόν να γίνει διαχωρισμός των μακροπρόθεσμων εμπορικών πιστώσεων κατα φορέα.  
 (δ) Το μεγαλύτερο μέρος αποτελούν οι καταθέσεις ιδιωτών σε συνάλλαγμα.

**41. Ανάλυση κίνησης κεφαλαίων (συνέχεια)**  
**Capital movement (continued)**

Million US dollars

Νοέμβριος – November						Ιανουάριος – Νοέμβριος/ January – November						I t e m
1996		1997		1998		1996		1997		1998		
Χρέωση Debit	Πίστωση Credit	Χρέωση Debit	Πίστωση Credit	Χρέωση Debit	Πίστωση Credit	Χρέωση Debit	Πίστωση Credit	Χρέωση Debit	Πίστωση Credit	Χρέωση Debit	Πίστωση Credit	
<b>8.318,7</b>	<b>9.709,4</b>	<b>3.384,1</b>	<b>4.660,6</b>	...	...	<b>46.027,5</b>	<b>56.794,1</b>	<b>82.224,9</b>	<b>85.227,2</b>	...	...	<b>I. Long-term capital</b>
7.890,6	8.189,0	3.217,6	3.547,1	...	...	39.494,8	46.698,2	74.578,7	73.711,2	...	...	a. Private
1,9	1,2	0,4	0,9	...	...	18,0	13,1	8,1	15,3	...	...	1. Entrepreneurial LD 2687/53 (α)
582,2	997,7	664,3	954,5	...	...	4.331,1	8.849,9	7.661,2	10.264,8	...	...	2. Other entrepre- neurial (β)
-	84,3	-	74,5	...	...	-	925,2	-	874,0	...	...	3. Real estate investment
7.306,5	7.105,8	2.552,9	2.517,2	...	...	35.145,7	36.910,0	66.909,5	62.557,2	...	...	4. Other
428,1	1.520,4	166,5	1.113,5	...	...	6.532,7	10.095,9	7.646,2	11.516,0	...	...	b. Official
297,0	1.336,1	87,9	1.113,5	...	...	5.873,3	9.756,6	6.607,4	11.296,3	...	...	1. Central Government
131,1	184,3	78,6	-	...	...	659,4	339,3	1.038,8	219,7	...	...	2. Public enterprises
130,2	132,0	55,0	-	...	...	311,9	132,0	570,1	199,2	...	...	PPC
-	-	14,9	-	...	...	272,3	-	318,7	-	...	...	HTO
0,9	52,3	8,7	-	...	...	75,2	207,3	150,0	20,5	...	...	Other
-	-	-	-	-	-	-	-	-	-	-	-	c. Suppliers' credit (γ)
-	<b>270,9</b>	-	<b>212,9</b>	...	...	-	<b>797,5</b>	-	<b>1.010,7</b>	...	...	<b>II. Short-term capital</b>
-	72,1	-	125,3	...	...	-	308,6	-	436,0	...	...	a. Suppliers' credit
-	198,8	-	87,6	...	...	-	488,9	-	574,7	...	...	b. Errors and omissions
<b>2.658,1</b>	<b>2.657,8</b>	<b>1.643,0</b>	<b>2.865,9</b>	...	...	<b>27.564,2</b>	<b>25.707,0</b>	<b>31.437,3</b>	<b>27.456,5</b>	...	...	<b>III. Credit institutions</b>
182,8	-	10,0	1.049,0	...	...	1.835,3	-	2.201,5	1.749,0	...	...	a. Bank of Greece
182,8	-	10,0	-	...	...	1.835,3	-	2.201,5	-	...	...	1. Long-term
-	-	-	1.049,0	...	...	-	-	-	1.749,0	...	...	2. Short-term
1,3	-	0,5	-	...	...	8,8	-	8,2	-	...	...	b. HIDB (long-term)
-	317,7	0,3	-	...	...	19,7	317,7	14,6	-	...	...	c. ABG
-	317,7	0,3	-	...	...	19,7	317,7	14,6	-	...	...	1. Long-term
-	-	-	-	...	...	-	-	-	-	...	...	2. Short-term
2.474,0	2.340,1	1.632,2	1.816,9	...	...	25.700,4	25.389,3	29.213,0	25.707,5	...	...	d. Other credit insitutions
-	-	-	7,6	...	...	19,0	26,3	16,7	15,4	...	...	1. Long-term
2.474,0	2.340,0	1.632,2	1.809,3	...	...	25.681,4	25.363,0	29.196,3	25.692,1	...	...	2. Short-term (δ)
-	-	-	-	-	-	-	-	-	-	-	-	<b>IV. Allocation of SDRs</b>
<b>10.976,8</b>	<b>12.638,1</b>	<b>5.027,1</b>	<b>7.739,4</b>	...	...	<b>73.591,7</b>	<b>83.298,6</b>	<b>113.662,2</b>	<b>113.694,2</b>	...	...	<b>T o t a l</b>

(α) Private enterprises capital inflow under LD 2687/53. It is not possible to break down this inflow into direct investment and working capital.

(β) Other private capital inflow (not under LD 2687/53). It is also impossible to break down this inflow into direct investment and working capital.

(γ) It is not possible to break down long-term suppliers' credit into private and public sector.

(δ) Mostly comprising foreign exchange deposits by individuals.

**41. Ανάλυση κίνησης κεφαλαίων (συνέχεια)**  
**Capital movement (continued)**

Million US dollars

Δεκέμβριος – December						Ιανουάριος – Δεκέμβριος / January – December						I t e m
1996		1997		1998		1996		1997		1998		
Χρέωση Debit	Πίστωση Credit	Χρέωση Debit	Πίστωση Credit	Χρέωση Debit	Πίστωση Credit	Χρέωση Debit	Πίστωση Credit	Χρέωση Debit	Πίστωση Credit	Χρέωση Debit	Πίστωση Credit	
<b>12.219,1</b>	<b>12.366,9</b>	<b>6.539,1</b>	<b>8.210,0</b>	...	...	<b>58.246,6</b>	<b>69.160,9</b>	<b>88.818,0</b>	<b>93.437,2</b>	...	...	<b>I. Long-term capital</b>
11.013,3	11.364,0	6.292,8	5.668,2	...	...	50.508,1	58.062,2	80.871,6	79.379,5	...	...	a. Private
3,4	1,1	0,2	1,2	...	...	21,4	14,2	8,3	16,5	...	...	1. Entrepreneurial LD 2687/53 (α)
979,9	1.312,6	871,9	879,8	...	...	5.311,0	10.162,5	8.533,1	11.144,6	...	...	2. Other entrepreneur- neurial (β)
-	118,7	-	92,6	...	...	-	1.043,9	-	966,6	...	...	3. Real estate investment
10.030,0	9.931,6	5.420,7	4.694,6	...	...	45.175,7	46.841,6	72.330,2	67.251,8	...	...	4. Other
1.205,8	1.002,9	300,3	2.541,8	...	...	7.738,5	11.098,8	7.946,5	14.507,8	...	...	b. Official
1.141,7	788,0	42,1	2.453,6	...	...	7.015,0	10.544,6	6.649,5	13.749,9	...	...	1. Central government
64,1	214,9	258,2	88,2	...	...	723,5	554,2	1.297,0	307,9	...	...	2. Public enterprises
54,3	25,6	228,7	88,2	...	...	366,2	157,6	798,8	287,4	...	...	PPC
-	-	1,1	-	...	...	272,3	-	319,8	-	...	...	HTO
9,8	189,3	28,4	-	...	...	85,0	396,6	178,4	20,5	...	...	Other
-	-	-	-	...	...	-	-	-	-	...	...	c. Suppliers' credit (γ)
<b>461,1</b>	-	<b>354,4</b>	-	...	...	-	<b>336,4</b>	-	<b>656,3</b>	...	...	<b>II. Short-term capital</b>
49,7	-	-	33,7	...	...	-	258,9	-	469,7	...	...	a. Suppliers' credit
411,4	-	388,1	-	...	...	-	77,5	-	186,6	...	...	b. Errors and omissions
<b>3.436,9</b>	<b>2.778,2</b>	<b>2.897,4</b>	<b>1.901,2</b>	...	...	<b>31.001,1</b>	<b>28.485,2</b>	<b>33.559,7</b>	<b>28.582,7</b>	...	...	<b>III. Credit institutions</b>
358,5	-	1.143,4	-	...	...	2.193,8	-	2.569,9	974,0	...	...	a. Bank of Greece
358,5	-	368,4	-	...	...	2.193,8	-	2.569,9	-	...	...	1. Long-term
-	-	775,0	-	...	...	-	-	-	974,0	...	...	2. Short-term
2,0	-	1,9	-	...	...	10,8	-	10,1	-	...	...	b. HIDB (long-term)
12,2	-	8,2	-	...	...	31,9	317,7	22,8	-	...	...	c. ABG
12,2	-	8,2	-	...	...	31,9	317,7	22,8	-	...	...	1. Long-term
-	-	-	-	...	...	-	-	-	-	...	...	2. Short-term
3.064,2	2.778,2	1.743,9	1.901,2	...	...	28.764,6	28.167,5	30.956,9	27.608,7	...	...	d. Other credit insitutions
1,8	0,0	3,4	-	...	...	20,8	26,3	20,1	15,4	...	...	1. Long-term
3.062,4	2.778,2	1.740,5	1.901,2	...	...	28.743,8	28.141,2	30.936,8	27.593,3	...	...	2. Short-term (δ)
-	-	-	-	...	...	-	-	-	-	...	...	<b>IV. Allocation of SDRs</b>
<b>16.117,1</b>	<b>15.145,1</b>	<b>9.844,9</b>	<b>10.111,2</b>	...	...	<b>89.247,7</b>	<b>97.982,5</b>	<b>122.377,7</b>	<b>122.676,2</b>	...	...	<b>T o t a l</b>

(α) Private enterprises capital inflow under LD 2687/53. It is not possible to break down this inflow into direct investment and working capital.

(β) Other private capital inflow (not under LD 2687/53). It is also impossible to break down this inflow into direct investment and working capital.

(γ) It is not possible to break down long-term suppliers' credit into private and public sector.

(δ) Mostly comprising foreign exchange deposits by individuals.

42. Εξωτερικό εμπόριο της Ελλάδος, κατά χώρα  
Greek commodity foreign trade, by country

Χιλιάδες δολάρια ΗΠΑ

Χώρα	1992		1993		1994		1995		1996		1997	
	Εξαγωγές	Εισαγωγές	Εξαγωγές	Εισαγωγές	Εξαγωγές	Εισαγωγές	Εξαγωγές	Εισαγωγές	Εξαγωγές	Εισαγωγές	Εξαγωγές	Εισαγωγές
	Exports	Imports	Exports	Imports	Exports	Imports	Exports	Imports	Exports	Imports	Exports	Imports
<b>Χώρες ΟΟΣΑ</b>	<b>5.014.986</b>	<b>16.460.559</b>	<b>4.066.335</b>	<b>14.533.395</b>	<b>4.276.590</b>	<b>15.594.296</b>	<b>4.834.460</b>	<b>19.067.231</b>	<b>4.647.500</b>	<b>19.867.666</b>	<b>4.403.872</b>	<b>19.584.721</b>
ΕΕ	3.619.380	12.516.750	2.894.715	10.852.341	2.993.537	12.124.738	3.267.979	14.781.811	3.083.202	15.439.306	3.035.955	14.401.981
Γερμανία	1.580.009	4.200.274	1.390.286	3.320.603	1.353.777	3.436.797	1.601.113	4.095.015	1.426.841	3.950.484	1.356.658	3.674.371
Γαλλία	398.221	1.641.057	320.533	1.408.054	342.605	1.544.246	382.409	1.880.540	341.693	1.925.938	322.918	1.955.924
Ιταλία	796.438	2.689.988	559.296	2.482.961	588.376	2.866.261	488.438	3.601.284	535.510	4.057.708	579.560	3.679.489
Ολλανδία	137.999	1.348.438	114.315	1.147.375	127.609	1.370.251	127.907	1.512.109	126.086	1.454.794	132.111	1.225.140
Βέλγιο-Λουξεμβούργο	120.271	645.845	66.435	551.236	76.218	615.700	87.372	792.932	87.726	817.406	67.333	767.238
Ην. Βασίλειο	411.957	1.151.847	328.614	1.117.460	335.134	1.247.966	383.891	1.589.541	381.443	1.802.870	416.355	1.552.090
Ιρλανδία	8.467	86.268	7.529	112.551	8.443	130.476	15.645	146.834	18.369	173.412	37.313	135.377
Δανία	46.139	296.480	37.986	230.719	44.593	278.733	43.808	306.240	31.078	301.947	31.938	272.802
Ελλάδα	1.974	86.169	2.115	30.741	2.261	91.109	3.523	122.408	6.479	130.503	11.343	92.043
Ισπανία	104.210	375.530	52.288	403.608	95.745	494.575	114.373	681.369	112.549	751.023	63.517	984.530
Πορτογαλία	13.695	55.854	15.318	47.033	18.776	49.624	19.500	53.539	15.428	73.221	16.909	62.977
Λοιπές ευρωπαϊκές χώρες ΟΟΣΑ	364.412	1.412.765	267.022	1.218.335	286.758	1.251.630	312.179	1.687.973	431.040	1.732.340	379.661	1.895.354
Αυστρία	76.908	255.724	48.113	190.500	51.564	159.789	52.807	291.052	45.473	263.162	48.933	242.909
Γιουγκοσλαβία	22.916	64.458	5.003	28.786	10.746	19.617	2.270	41.016	44.206	55.090	36.614	64.119
Ελβετία	93.640	591.626	86.110	474.681	92.904	447.866	115.324	590.633	147.169	676.207	116.678	809.100
Ισλανδία	3.991	17.901	268	12.047	752	13.344	421	15.852	1.161	13.633	2.298	5.054
Ισπανία	-	-	-	-	-	-	-	-	-	-	-	-
Νορβηγία	16.117	37.661	9.177	49.272	14.002	71.282	13.733	70.181	10.339	78.476	8.441	71.639
Πορτογαλία	-	-	-	-	-	-	-	-	-	-	-	-
Σουηδία	101.059	287.604	64.339	305.655	82.527	309.240	85.612	391.254	90.690	367.350	71.781	378.123
Τουρκία	33.208	69.785	37.450	78.180	26.461	103.153	23.886	127.655	68.927	113.674	77.281	131.386
Φιλανδία	16.573	88.006	16.562	79.214	7.802	127.339	18.126	160.330	23.075	164.748	17.635	193.024
Λοιπές χώρες ΟΟΣΑ	1.031.194	2.531.044	904.598	2.462.719	996.295	2.217.928	1.254.302	2.597.447	1.133.258	2.696.020	988.256	3.287.386
Αυστραλία	16.035	12.179	15.181	26.634	22.002	18.808	24.673	18.798	25.103	20.318	18.880	14.506
ΗΠΑ	944.446	1.811.503	822.047	1.780.782	900.588	1.710.616	1.024.731	2.062.527	932.092	2.115.555	846.592	2.618.436
Ιαπωνία	45.225	616.162	39.189	572.883	47.910	398.726	170.188	422.400	155.949	456.997	92.358	576.187
Καναδάς	25.361	68.780	27.120	65.868	25.410	73.053	34.312	77.125	18.957	81.777	29.617	54.232
Νέα Ζηλανδία	127	22.420	1.061	16.552	385	16.725	398	16.597	1.157	21.373	809	24.025
<b>Χώρες ανατολικής Ευρώπης</b>	<b>87.344</b>	<b>690.100</b>	<b>86.828</b>	<b>619.999</b>	<b>89.267</b>	<b>749.270</b>	<b>115.234</b>	<b>973.573</b>	<b>134.480</b>	<b>937.455</b>	<b>138.202</b>	<b>630.546</b>
Αλβανία	4.150	8.777	1.562	7.470	4.863	3.426	2.689	5.702	6.493	3.869	3.211	11.861
Βουλγαρία	21.393	98.571	11.978	99.333	14.442	156.404	21.042	229.466	26.789	164.853	21.573	149.568
Αν. Γερμανία	1.664	-8.402	1.254	-3.095	1.487	338	-	-	-	-	-	-
ΕΣΣΔ	15.103	394.941	41.985	370.075	33.090	413.308	45.351	496.825	42.436	539.452	53.170	246.330
Ουγγαρία	11.458	61.779	9.145	33.297	5.302	29.844	10.865	36.330	13.951	52.397	11.813	35.075
Πολωνία	10.047	22.474	6.635	27.131	8.421	15.083	8.863	33.565	11.832	31.500	12.911	40.092
Ρουμανία	11.598	49.304	8.740	30.248	15.767	69.658	16.916	104.995	24.204	79.328	29.962	79.751
Τσεχοσλοβακία	11.931	62.656	5.529	55.540	5.895	61.209	9.508	66.690	8.775	66.056	5.562	67.869
<b>Χώρες ΟΠΕΚ</b>	<b>152.697</b>	<b>1.576.881</b>	<b>121.649</b>	<b>1.426.409</b>	<b>99.234</b>	<b>1.192.246</b>	<b>87.055</b>	<b>1.080.584</b>	<b>109.600</b>	<b>1.182.777</b>	<b>77.032</b>	<b>339.057</b>
Αλγερία	9.861	5.752	766	6.657	1.932	23.632	2.624	9.564	5.579	4.222	3.928	7.707
Βενεζουέλα	185	1.261	13	58	-	4.668	2.459	2.757	124	-56	45	3.308
Ην. Αραβ. Εμιράτα	22.178	10.127	35.909	3.006	19.637	2.623	23.789	9.839	17.416	4.446	13.270	7.418
Ινδονησία	352	19.512	186	19.318	1.904	30.170	4.456	41.652	17.010	48.848	5.395	44.603
Ιράκ	34	17.205	2	-162	94	-68	-	81	-	116	-	-32
Ιράν	8.259	684.661	1.287	509.413	1.440	418.934	5.354	475.943	2.360	430.718	10.953	7.674
Κουβέιτ	6.709	-170	4.859	13.691	2.239	288	2.414	3.851	3.694	712	2.956	-190
Λυβύη	40.893	296.447	30.324	227.283	25.288	157.299	22.287	121.500	35.495	179.256	16.735	72.271
Νιγηρία	14.357	1.023	2.365	1.041	1.051	18.211	364	17.632	122	-239	57	375
Σαουδική Αραβία	49.869	541.063	45.938	646.104	45.649	536.489	23.308	397.765	27.800	514.754	23.693	195.923
<b>Άλλες χώρες</b>	<b>753.800</b>	<b>1.174.505</b>	<b>759.502</b>	<b>1.035.695</b>	<b>753.849</b>	<b>1.205.909</b>	<b>746.070</b>	<b>1.807.182</b>	<b>878.361</b>	<b>2.147.569</b>	<b>754.185</b>	<b>3.089.741</b>
<b>Σύνολο</b>	<b>6.008.827</b>	<b>19.902.045</b>	<b>5.034.314</b>	<b>17.615.498</b>	<b>5.218.940</b>	<b>18.741.721</b>	<b>5.782.819</b>	<b>22.928.570</b>	<b>5.769.941</b>	<b>24.135.467</b>	<b>5.373.291</b>	<b>23.644.065</b>

42. Εξωτερικό εμπόριο της Ελλάδος, κατά χώρα  
Greek commodity foreign trade, by country

Χιλιάδες δολάρια ΗΠΑ

Χώρα	1992		1993		1994		1995		1996		1997	
	Εξαγωγές	Εισαγωγές	Εξαγωγές	Εισαγωγές	Εξαγωγές	Εισαγωγές	Εξαγωγές	Εισαγωγές	Εξαγωγές	Εισαγωγές	Εξαγωγές	Εισαγωγές
	Exports	Imports	Exports	Imports	Exports	Imports	Exports	Imports	Exports	Imports	Exports	Imports
<b>Χώρες ΟΟΣΑ</b>	<b>5.014.986</b>	<b>16.460.559</b>	<b>4.066.335</b>	<b>14.533.395</b>	<b>4.276.590</b>	<b>15.594.296</b>	<b>4.834.460</b>	<b>19.067.231</b>	<b>4.647.500</b>	<b>19.867.666</b>	<b>4.403.872</b>	<b>19.584.721</b>
ΕΕ	3.619.380	12.516.750	2.894.715	10.852.341	2.993.537	12.124.738	3.267.979	14.781.811	3.083.202	15.439.306	3.035.955	14.401.981
Γερμανία	1.580.009	4.200.274	1.390.286	3.320.603	1.353.777	3.436.797	1.601.113	4.095.015	1.426.841	3.950.484	1.356.658	3.674.371
Γαλλία	398.221	1.641.057	320.533	1.408.054	342.605	1.544.246	382.409	1.880.540	341.693	1.925.938	322.918	1.955.924
Ιταλία	796.438	2.689.988	559.296	2.482.961	588.376	2.866.261	488.438	3.601.284	535.510	4.057.708	579.560	3.679.489
Ολλανδία	137.999	1.348.438	114.315	1.147.375	127.609	1.370.251	127.907	1.512.109	126.086	1.454.794	132.111	1.225.140
Βέλγιο-Λουξεμβούργο	120.271	645.845	66.435	551.236	76.218	615.700	87.372	792.932	87.726	817.406	67.333	767.238
Ην. Βασίλειο	411.957	1.151.847	328.614	1.117.460	335.134	1.247.966	383.891	1.589.541	381.443	1.802.870	416.355	1.552.090
Ιρλανδία	8.467	86.268	7.529	112.551	8.443	130.476	15.645	146.834	18.369	173.412	37.313	135.377
Δανία	46.139	296.480	37.986	230.719	44.593	278.733	43.808	306.240	31.078	301.947	31.938	272.802
Ελλάδα	1.974	86.169	2.115	30.741	2.261	91.109	3.523	122.408	6.479	130.503	11.343	92.043
Ισπανία	104.210	375.530	52.288	403.608	95.745	494.575	114.373	681.369	112.549	751.023	63.517	984.530
Πορτογαλία	13.695	55.854	15.318	47.033	18.776	49.624	19.500	53.539	15.428	73.221	16.909	62.977
Λοιπές ευρωπαϊκές χώρες ΟΟΣΑ	364.412	1.412.765	267.022	1.218.335	286.758	1.251.630	312.179	1.687.973	431.040	1.732.340	379.661	1.895.354
Αυστρία	76.908	255.724	48.113	190.500	51.564	159.789	52.807	291.052	45.473	263.162	48.933	242.909
Γιουγκοσλαβία	22.916	64.458	5.003	28.786	10.746	19.617	2.270	41.016	44.206	55.090	36.614	64.119
Ελβετία	93.640	591.626	86.110	474.681	92.904	447.866	115.324	590.633	147.169	676.207	116.678	809.100
Ισλανδία	3.991	17.901	268	12.047	752	13.344	421	15.852	1.161	13.633	2.298	5.054
Ισπανία	-	-	-	-	-	-	-	-	-	-	-	-
Νορβηγία	16.117	37.661	9.177	49.272	14.002	71.282	13.733	70.181	10.339	78.476	8.441	71.639
Πορτογαλία	-	-	-	-	-	-	-	-	-	-	-	-
Σουηδία	101.059	287.604	64.339	305.655	82.527	309.240	85.612	391.254	90.690	367.350	71.781	378.123
Τουρκία	33.208	69.785	37.450	78.180	26.461	103.153	23.886	127.655	68.927	113.674	77.281	131.386
Φιλανδία	16.573	88.006	16.562	79.214	7.802	127.339	18.126	160.330	23.075	164.748	17.635	193.024
Λοιπές χώρες ΟΟΣΑ	1.031.194	2.531.044	904.598	2.462.719	996.295	2.217.928	1.254.302	2.597.447	1.133.258	2.696.020	988.256	3.287.386
Αυστραλία	16.035	12.179	15.181	26.634	22.002	18.808	24.673	18.798	25.103	20.318	18.880	14.506
ΗΠΑ	944.446	1.811.503	822.047	1.780.782	900.588	1.710.616	1.024.731	2.062.527	932.092	2.115.555	846.592	2.618.436
Ιαπωνία	45.225	616.162	39.189	572.883	47.910	398.726	170.188	422.400	155.949	456.997	92.358	576.187
Καναδάς	25.361	68.780	27.120	65.868	25.410	73.053	34.312	77.125	18.957	81.777	29.617	54.232
Νέα Ζηλανδία	127	22.420	1.061	16.552	385	16.725	398	16.597	1.157	21.373	809	24.025
<b>Χώρες ανατολικής Ευρώπης</b>	<b>87.344</b>	<b>690.100</b>	<b>86.828</b>	<b>619.999</b>	<b>89.267</b>	<b>749.270</b>	<b>115.234</b>	<b>973.573</b>	<b>134.480</b>	<b>937.455</b>	<b>138.202</b>	<b>630.546</b>
Αλβανία	4.150	8.777	1.562	7.470	4.863	3.426	2.689	5.702	6.493	3.869	3.211	11.861
Βουλγαρία	21.393	98.571	11.978	99.333	14.442	156.404	21.042	229.466	26.789	164.853	21.573	149.568
Αν. Γερμανία	1.664	-8.402	1.254	-3.095	1.487	338	-	-	-	-	-	-
ΕΣΣΔ	15.103	394.941	41.985	370.075	33.090	413.308	45.351	496.825	42.436	539.452	53.170	246.330
Ουγγαρία	11.458	61.779	9.145	33.297	5.302	29.844	10.865	36.330	13.951	52.397	11.813	35.075
Πολωνία	10.047	22.474	6.635	27.131	8.421	15.083	8.863	33.565	11.832	31.500	12.911	40.092
Ρουμανία	11.598	49.304	8.740	30.248	15.767	69.658	16.916	104.995	24.204	79.328	29.962	79.751
Τσεχοσλοβακία	11.931	62.656	5.529	55.540	5.895	61.209	9.508	66.690	8.775	66.056	5.562	67.869
<b>Χώρες ΟΠΕΚ</b>	<b>152.697</b>	<b>1.576.881</b>	<b>121.649</b>	<b>1.426.409</b>	<b>99.234</b>	<b>1.192.246</b>	<b>87.055</b>	<b>1.080.584</b>	<b>109.600</b>	<b>1.182.777</b>	<b>77.032</b>	<b>339.057</b>
Αλγερία	9.861	5.752	766	6.657	1.932	23.632	2.624	9.564	5.579	4.222	3.928	7.707
Βενεζουέλα	185	1.261	13	58	-	4.668	2.459	2.757	124	-56	45	3.308
Ην. Αραβ. Εμιράτα	22.178	10.127	35.909	3.006	19.637	2.623	23.789	9.839	17.416	4.446	13.270	7.418
Ινδονησία	352	19.512	186	19.318	1.904	30.170	4.456	41.652	17.010	48.848	5.395	44.603
Ιράκ	34	17.205	2	-162	94	-68	-	81	-	116	-	-32
Ιράν	8.259	684.661	1.287	509.413	1.440	418.934	5.354	475.943	2.360	430.718	10.953	7.674
Κουβέιτ	6.709	-170	4.859	13.691	2.239	288	2.414	3.851	3.694	712	2.956	-190
Λυβύη	40.893	296.447	30.324	227.283	25.288	157.299	22.287	121.500	35.495	179.256	16.735	72.271
Νιγηρία	14.357	1.023	2.365	1.041	1.051	18.211	364	17.632	122	-239	57	375
Σαουδική Αραβία	49.869	541.063	45.938	646.104	45.649	536.489	23.308	397.765	27.800	514.754	23.693	195.923
<b>Άλλες χώρες</b>	<b>753.800</b>	<b>1.174.505</b>	<b>759.502</b>	<b>1.035.695</b>	<b>753.849</b>	<b>1.205.909</b>	<b>746.070</b>	<b>1.807.182</b>	<b>878.361</b>	<b>2.147.569</b>	<b>754.185</b>	<b>3.089.741</b>
<b>Σύνολο</b>	<b>6.008.827</b>	<b>19.902.045</b>	<b>5.034.314</b>	<b>17.615.498</b>	<b>5.218.940</b>	<b>18.741.721</b>	<b>5.782.819</b>	<b>22.928.570</b>	<b>5.769.941</b>	<b>24.135.467</b>	<b>5.373.291</b>	<b>23.644.065</b>

42. Εξωτερικό εμπόριο της Ελλάδος, κατά χώρα (συνέχεια)  
Greek commodity foreign trade, by country (continued)

Thousand US dollars

Νοέμβριος / November						Ιανουάριος – Νοέμβριος / January – November						Country
1996		1997		1998		1996		1997		1998		
Εξαγωγές Exports	Εισαγωγές Imports	Εξαγωγές Exports	Εισαγωγές Imports	Εξαγωγές Exports	Εισαγωγές Imports	Εξαγωγές Exports	Εισαγωγές Imports	Εξαγωγές Exports	Εισαγωγές Imports	Εξαγωγές Exports	Εισαγωγές Imports	
<b>388.344</b>	<b>1.700.496</b>	<b>515.635</b>	<b>1.603.609</b>	...	...	<b>4.203.555</b>	<b>18.094.909</b>	<b>3.783.299</b>	<b>17.754.861</b>	...	...	<b>OECD countries</b>
241.405	1.283.044	400.100	1.199.421	...	...	2.794.344	14.058.222	2.599.265	13.072.997	...	...	<i>EE</i>
110.501	363.675	202.343	254.963	...	...	1.295.392	3.607.387	1.163.422	3.417.681	...	...	Germany
21.088	145.498	28.523	131.746	...	...	297.885	1.762.948	266.471	1.766.407	...	...	France
44.589	315.818	67.442	316.360	...	...	493.779	3.690.871	493.720	3.308.286	...	...	Italy
11.278	115.384	12.342	98.577	...	...	114.456	1.339.635	119.430	1.118.450	...	...	Netherlands
4.509	64.573	5.584	73.280	...	...	79.524	736.141	58.196	685.180	...	...	Belgium-Luxembourg
33.963	159.593	66.238	78.200	...	...	342.187	1.613.634	361.505	1.449.546	...	...	Un. Kingdom
2.301	16.651	10.235	10.198	...	...	16.530	156.074	30.730	129.451	...	...	Ireland
4.772	22.401	2.254	23.636	...	...	28.550	272.676	29.493	246.386	...	...	Denmark
921	14.638	325	5.518	...	...	5.699	117.097	9.793	84.566	...	...	Greece
4.893	57.356	3.686	202.627	...	...	107.567	693.390	55.880	808.183	...	...	Spain
2.590	7.457	1.128	4.336	...	...	12.775	68.096	10.625	58.861	...	...	Portugal
38.217	156.230	36.163	150.118	...	...	379.292	1.578.236	334.276	1.682.067	...	...	<i>Other European OECD countries</i>
2.474	21.102	3.651	16.741	...	...	41.774	240.739	44.655	217.320	...	...	Austria
1.780	5.746	3.719	4.366	...	...	27.836	50.183	29.919	61.850	...	...	Yugoslavia
15.501	63.328	7.880	68.706	...	...	130.355	615.731	98.253	707.087	...	...	Switzerland
13	735	723	-47	...	...	1.155	12.005	1.768	4.537	...	...	Iceland
-	-	-	-	...	...	-	-	-	-	...	...	Spain
674	6.979	869	4.350	...	...	9.754	70.574	7.711	67.571	...	...	Norway
-	-	-	-	...	...	-	-	-	-	...	...	Portugal
12.491	33.752	7.226	28.460	...	...	83.774	331.159	65.726	346.101	...	...	Sweden
4.347	10.038	11.386	13.807	...	...	65.840	106.051	69.446	118.052	...	...	Turkey
937	14.550	709	13.735	...	...	18.804	151.794	16.798	159.549	...	...	Finland
108.722	261.222	79.372	254.070	...	...	1.029.919	2.458.451	849.758	2.999.797	...	...	<i>Other OECD countries</i>
3.849	680	1.030	1.226	...	...	23.354	19.028	17.613	12.436	...	...	Australia
90.280	225.732	73.718	199.989	...	...	848.916	1.866.611	727.066	2.385.613	...	...	USA
12.285	28.504	3.548	49.469	...	...	138.777	475.915	83.937	530.332	...	...	Japan
2.161	4.475	1.014	1.753	...	...	17.739	76.520	20.473	48.486	...	...	Canada
147	1.831	62	1.633	...	...	1.133	20.377	669	22.930	...	...	New Zealand
<b>11.455</b>	<b>49.473</b>	<b>10.329</b>	<b>56.776</b>	...	...	<b>120.416</b>	<b>830.130</b>	<b>117.245</b>	<b>571.221</b>	...	...	<b>East Europe</b>
137	390	121	662	...	...	6.321	3.464	2.651	11.329	...	...	Albania
2.381	9.087	2.433	16.419	...	...	25.275	160.290	18.522	130.659	...	...	Bulgaria
-	-	-	-	...	...	-	-	-	-	...	...	East Germany
1.585	30.403	4.659	24.271	...	...	37.593	452.799	44.148	227.899	...	...	USSR
1.095	2.169	434	2.260	...	...	12.553	49.383	10.219	33.443	...	...	Hungary
1.149	573	690	2.604	...	...	10.812	28.489	11.378	31.574	...	...	Poland
4.292	3.103	1.799	6.627	...	...	20.068	73.387	25.561	73.792	...	...	Rumania
816	3.748	193	3.933	...	...	7.794	62.318	4.766	62.525	...	...	Czechoslovakia
<b>20.780</b>	<b>11.082</b>	<b>9.384</b>	<b>26.548</b>	...	...	<b>102.165</b>	<b>1.138.985</b>	<b>69.542</b>	<b>299.137</b>	...	...	<b>OPEC countries</b>
3.290	121	2.776	-	...	...	5.167	4.047	3.902	7.707	...	...	Algeria
24	1	-	28	...	...	124	23	45	3.208	...	...	Venezuela
1.457	82	1.875	158	...	...	16.541	4.006	11.865	7.207	...	...	Un. Arab Emirates
2.352	4.512	22	4.980	...	...	15.999	46.626	5.213	41.895	...	...	Indonesia
-	-	-	-	...	...	-	116	-	-32	...	...	Iraq
597	2.800	438	474	...	...	2.176	418.765	10.547	7.782	...	...	Iran
109	6	133	-162	...	...	3.419	712	2.798	-226	...	...	Kuwait
11.704	453	2.771	369	...	...	32.680	165.115	14.575	58.863	...	...	Libya
-	-	-14	-1	...	...	122	-139	43	56	...	...	Nigeria
1.247	3.107	1.383	20.702	...	...	25.937	499.714	20.554	172.677	...	...	Saudi Arabia
<b>68.560</b>	<b>232.280</b>	<b>45.061</b>	<b>233.979</b>	...	...	<b>802.720</b>	<b>1.799.715</b>	<b>640.557</b>	<b>2.826.132</b>	...	...	<b>Other countries</b>
<b>489.139</b>	<b>1.993.331</b>	<b>580.409</b>	<b>1.920.912</b>	...	...	<b>5.228.856</b>	<b>21.863.739</b>	<b>4.610.643</b>	<b>21.451.351</b>	...	...	<b>T o t a l</b>

42. Εξωτερικό εμπόριο της Ελλάδος, κατά χώρα (συνέχεια)  
Greek commodity foreign trade, by country (continued)

Thousand US dollars

Δεκέμβριος – December						Ιανουάριος – Δεκέμβριος / January – December						Country
1996		1997		1998		1996		1997		1998		
Εξαγωγές Exports	Εισαγωγές Imports	Εξαγωγές Exports	Εισαγωγές Imports	Εξαγωγές Exports	Εισαγωγές Imports	Εξαγωγές Exports	Εισαγωγές Imports	Εξαγωγές Exports	Εισαγωγές Imports	Εξαγωγές Exports	Εισαγωγές Imports	
443.945	1.772.757	620.573	1.829.860	...	...	4.647.500	19.867.666	4.403.872	19.584.721	...	...	<b>OECD countries</b>
288.858	1.381.084	436.690	1.328.984	...	...	3.083.202	15.439.306	3.035.955	14.401.981	...	...	<i>EE</i>
131.449	343.097	193.236	256.690	...	...	1.426.841	3.950.484	1.356.658	3.674.371	...	...	Germany
43.808	162.990	56.447	189.517	...	...	341.693	1.925.938	322.918	1.955.924	...	...	France
41.731	366.837	85.840	371.203	...	...	535.510	4.057.708	579.560	3.679.489	...	...	Italy
11.630	115.159	12.681	106.690	...	...	126.086	1.454.794	132.111	1.225.140	...	...	Netherlands
8.202	80.992	9.137	82.058	...	...	87.726	817.406	67.333	767.238	...	...	Belgium-Luxembourg
39.256	189.236	54.850	102.544	...	...	381.443	1.802.870	416.355	1.552.090	...	...	Un. Kingdom
1.839	17.338	6.583	5.926	...	...	18.369	173.412	37.313	135.377	...	...	Ireland
2.528	29.271	2.445	26.416	...	...	31.078	301.947	31.938	272.802	...	...	Denmark
780	13.406	1.550	7.477	...	...	6.479	130.503	11.343	92.043	...	...	Greece
4.982	57.633	7.637	176.347	...	...	112.549	751.023	63.517	984.530	...	...	Spain
2.653	5.125	6.284	4.116	...	...	15.428	73.221	16.909	62.977	...	...	Portugal
51.748	154.104	45.385	213.287	...	...	431.040	1.732.340	379.661	1.895.354	...	...	<i>Other European OECD countries</i>
3.699	22.423	4.278	25.589	...	...	45.473	263.162	48.933	242.909	...	...	Austria
16.370	4.907	6.695	2.269	...	...	44.206	55.090	36.614	64.119	...	...	Yugoslavia
16.814	60.476	18.425	102.013	...	...	147.169	676.207	116.678	809.100	...	...	Switzerland
6	1.628	530	517	...	...	1.161	13.633	2.298	5.054	...	...	Iceland
585	7.902	730	4.068	...	...	10.339	78.476	8.441	71.639	...	...	Spain
6.916	36.191	6.055	32.022	...	...	90.690	367.350	71.781	378.123	...	...	Norway
3.087	7.623	7.835	13.334	...	...	68.297	113.674	77.281	131.386	...	...	Portugal
4.271	12.954	837	33.475	...	...	23.075	164.748	17.635	193.024	...	...	Sweden
103.339	237.569	138.498	287.589	...	...	1.133.258	2.696.020	988.256	3.287.386	...	...	Turkey
1.749	1.290	1.267	2.070	...	...	25.103	20.318	18.880	14.506	...	...	Finland
83.176	248.944	119.526	232.823	...	...	932.092	2.115.555	846.592	2.618.436	...	...	<i>Other OECD countries</i>
17.172	-18.918	8.421	45.855	...	...	155.949	456.997	92.358	576.187	...	...	Australia
1.218	5.257	9.144	5.746	...	...	18.957	81.777	29.617	54.232	...	...	USA
24	996	140	1.095	...	...	1.157	21.373	809	24.025	...	...	Japan
14.064	107.325	20.957	59.325	...	...	134.480	937.455	138.202	630.546	...	...	Canada
172	405	560	532	...	...	6.493	3.869	3.211	11.861	...	...	New Zealand
1.514	4.563	3.051	18.909	...	...	26.789	164.853	21.573	149.568	...	...	<b>East Europe</b>
4.843	86.653	9.022	18.431	...	...	42.436	539.452	53.170	246.330	...	...	Albania
1.398	3.014	1.594	1.632	...	...	13.951	52.397	11.813	35.075	...	...	Bulgaria
1.020	3.011	1.533	8.518	...	...	11.832	31.500	12.911	40.092	...	...	East Germany
4.136	5.941	4.401	5.959	...	...	24.204	79.328	29.962	79.751	...	...	USSR
981	3.738	796	5.344	...	...	8.775	66.056	5.562	67.869	...	...	Hungary
7.435	43.792	7.490	39.920	...	...	109.600	1.182.777	77.032	339.057	...	...	Poland
412	175	26	-	...	...	5.579	4.222	3.928	7.707	...	...	Romania
875	440	1.405	211	...	...	17.416	4.446	13.270	7.418	...	...	Czechoslovakia
1.011	2.222	182	2.708	...	...	17.010	48.848	5.395	44.603	...	...	<b>OPEC countries</b>
184	11.953	406	-108	...	...	2.360	430.718	10.953	7.674	...	...	Algeria
275	-	158	36	...	...	3.694	712	2.956	-190	...	...	Venezuela
2.815	14.141	2.160	13.408	...	...	35.495	179.256	16.735	72.271	...	...	Un. Arab Emirates
1.863	15.040	3.139	23.246	...	...	27.800	514.754	23.693	195.923	...	...	Indonesia
75.641	347.854	113.628	263.609	...	...	878.361	2.147.569	754.185	3.089.741	...	...	Iran
541.085	2.271.728	762.648	2.192.714	...	...	5.769.941	24.135.467	5.373.291	23.644.065	...	...	Iraq
												Iran
												Kuwait
												Libya
												Nigeria
												Saudi Arabia
												<b>Other countries</b>
												<b>T o t a l</b>

**43. Δείκτες μέσης αξίας και όγκου εξαγωγών – εισαγωγών**

**Indices of unit value and volume of exports – imports**

(1991 = 100)

Έτη, τρίμηνα, μήνες	Σύνολο εξαγωγών (0-9) Total Exports	Κατηγορίες ΤΤΔΕ									
		Τρόφιμα και ζώοντα ζώα	Ποτά και Καπνός	Πρώτες ύλες εκτός από καύσιμα	Ορυκτά καύσιμα, λιπαντικά	Έλαια και λίπη	Χημικά προϊόντα	Βιομηχα- νικά είδη	Μηχανή- ματα και υλικά με- ταφορών	Διάφορα βιομηχα- νικά είδη	Μη ταξινο- μημένα
		(0)	(1)	(2)	(3)	(4)	(5)	(6)	(7)	(8)	(9)
<b>α. Δείκτης μέσης αξίας</b>											
<b>1991</b> .....	<b>100,0</b>	100,0	100,0	100,0	100,0	100,0	100,0	100,0	100,0	100,0	100,0
<b>1992</b> .....	<b>97,7</b>	97,3	117,3	93,6	96,3	92,4	93,7	103,3	87,6	100,0	-
<b>1993</b> .....	<b>100,3</b>	96,7	120,6	96,2	86,2	95,8	91,5	102,6	85,9	110,6	-
<b>1994</b> .....	<b>111,6</b>	100,9	127,3	120,8	108,4	119,3	83,8	121,0	97,6	120,5	-
<b>1995</b> .....	<b>112,4</b>	112,4	115,1	144,4	87,5	136,8	90,5	128,3	84,7	124,5	-
<b>1996</b> .....	<b>118,3</b>	119,0	128,9	137,5	88,5	194,4	90,7	121,7	101,2	122,7	-
<b>1997</b> .....	<b>113,2</b>	122,1	171,0	144,7	105,5	139,5	88,4	131,1	64,5	114,0	-
<b>1998</b> .....	<b>104,9</b>	126,7	179,9	148,3	63,4	115,8	53,2	113,4	82,1	133,6	-
<b>1999</b> .....	<b>104,2</b>	117,6	179,1	124,8	64,9	121,7	69,9	122,4	77,9	125,0	-
<b>1999</b> Ιαν. – Απρ.	<b>105,0</b>	117,0	185,7	126,4	53,6	125,7	70,8	122,5	72,5	127,1	-
Ιαν. – Μάιος	<b>104,1</b>	115,5	182,3	126,8	57,1	117,9	61,8	120,7	77,8	126,0	-
Ιαν. – Ιούν.	<b>105,4</b>	114,7	182,7	127,8	59,3	118,6	66,9	120,8	76,6	129,3	-
Ιαν. – Ιούλ.	<b>104,2</b>	114,7	181,4	127,1	60,0	119,7	62,9	121,1	74,6	128,7	-
Ιαν. – Αύγ.	<b>101,1</b>	113,6	179,6	127,0	54,2	119,6	65,1	121,6	69,1	127,9	-
Ιαν. – Σεπτ.	<b>102,4</b>	116,0	177,4	127,3	54,7	120,7	67,4	122,2	74,6	127,7	-
Ιαν. – Οκτ.	<b>103,1</b>	117,6	176,6	127,6	55,3	121,6	71,5	122,1	77,1	128,0	-
Ιαν. – Νοεμ.	<b>104,0</b>	118,0	178,7	126,5	60,3	121,9	72,6	122,4	76,0	127,7	-
Ιαν. – Δεκ	<b>104,2</b>	117,6	179,1	124,8	64,9	121,7	69,9	122,4	77,9	125,0	-
<b>1999</b> Απρ.	<b>110,9</b>	114,9	184,2	131,7	67,3	151,4	87,1	124,2	65,4	133,6	-
Μάιος	<b>100,8</b>	110,2	168,5	128,5	96,6	89,8	43,4	114,0	99,6	121,6	-
Ιούν.	<b>111,8</b>	111,6	184,7	135,3	73,0	124,4	97,0	121,0	72,0	145,3	-
Ιούλ.	<b>97,1</b>	114,2	174,1	120,5	64,9	129,3	48,6	123,3	66,1	125,0	-
Αύγ.	<b>83,2</b>	108,7	164,4	125,4	40,2	117,2	88,1	125,6	43,5	121,4	-
Σεπτ.	<b>112,9</b>	132,1	157,9	130,0	57,6	134,4	89,5	126,7	132,3	126,0	-
Οκτ.	<b>108,1</b>	130,5	167,3	131,1	57,9	137,1	111,5	121,8	99,3	130,7	-
Νοεμ.	<b>113,3</b>	122,3	197,2	119,0	139,0	129,0	85,4	124,4	68,7	125,0	-
Δεκ.	<b>106,0</b>	113,2	183,4	112,3	112,3	117,4	52,7	122,4	98,0	105,9	-
<b>β. Δείκτης όγκου</b>											
<b>1991</b> .....	<b>100,0</b>	100,0	100,0	100,0	100,0	100,0	100,0	100,0	100,0	100,0	100,0
<b>1992</b> .....	<b>128,0</b>	118,1	125,6	112,4	74,9	301,9	139,7	127,4	209,5	139,2	-
<b>1993</b> .....	<b>124,6</b>	116,5	110,8	144,6	123,8	196,6	161,5	112,1	209,8	123,0	-
<b>1994</b> .....	<b>129,8</b>	129,3	109,4	145,2	154,2	173,0	188,6	111,9	222,9	113,7	-
<b>1995</b> .....	<b>143,0</b>	116,7	137,7	130,2	135,0	253,2	222,0	120,7	353,8	120,2	-
<b>1996</b> .....	<b>152,8</b>	114,4	149,5	180,9	194,0	232,1	268,8	132,1	342,5	132,8	-
<b>1997</b> .....	<b>169,8</b>	122,5	118,6	153,2	169,0	195,6	326,9	133,4	612,0	166,2	-
<b>1998</b> .....	<b>193,0</b>	132,8	108,4	139,4	240,8	224,6	639,5	169,1	619,9	141,7	-
<b>1999</b> .....	<b>205,5</b>	136,8	122,0	190,2	336,2	349,6	570,7	147,4	676,9	150,3	-
<b>1999</b> Ιαν. – Απρ.	<b>189,3</b>	118,3	131,6	226,5	294,8	484,4	460,5	135,7	549,6	142,7	-
Ιαν. – Μάιος	<b>190,6</b>	121,3	131,3	223,6	256,5	495,7	548,8	138,5	546,2	142,5	-
Ιαν. – Ιούν.	<b>191,3</b>	124,8	128,1	209,5	248,0	463,2	534,5	144,1	580,2	143,4	-
Ιαν. – Ιούλ.	<b>193,5</b>	124,2	128,5	196,5	243,3	444,2	583,4	144,1	615,3	145,3	-
Ιαν. – Αύγ.	<b>198,1</b>	131,4	125,9	183,2	301,8	414,3	559,2	141,1	653,6	142,7	-
Ιαν. – Σεπτ.	<b>198,3</b>	134,1	124,7	176,7	320,0	399,2	549,2	141,7	637,0	141,3	-
Ιαν. – Οκτ.	<b>200,9</b>	135,6	120,9	175,3	345,4	378,6	544,2	144,9	637,6	142,7	-
Ιαν. – Νοεμ.	<b>201,6</b>	135,3	121,8	183,1	334,2	362,8	538,6	145,9	671,9	143,6	-
Ιαν. – Δεκ	<b>205,5</b>	136,8	122,0	190,2	336,2	349,6	570,7	147,4	676,9	150,3	-
<b>1999</b> Απρ.	<b>186,3</b>	132,3	134,8	278,6	263,6	348,3	387,4	149,6	561,2	124,8	-
Μάιος	<b>196,0</b>	133,1	129,9	211,6	103,3	541,1	901,8	149,6	532,4	141,9	-
Ιούν.	<b>194,4</b>	142,5	112,1	139,3	205,3	300,7	462,8	172,2	750,1	147,9	-
Ιούλ.	<b>207,1</b>	120,8	131,2	118,6	215,2	330,2	877,1	144,6	826,1	156,6	-
Αύγ.	<b>230,4</b>	181,3	107,6	90,0	711,4	204,8	389,5	120,0	921,9	124,3	-
Σεπτ.	<b>199,4</b>	156,0	115,1	124,4	465,9	278,3	469,9	146,3	503,9	130,3	-
Οκτ.	<b>224,6</b>	148,8	86,4	162,5	574,0	193,6	499,3	173,6	643,0	155,0	-
Νοεμ.	<b>208,4</b>	132,5	131,7	261,7	222,3	204,3	481,7	156,1	1015,3	152,8	-
Δεκ.	<b>248,7</b>	153,4	123,9	267,8	357,8	204,9	924,5	163,9	731,8	223,9	-

**Σημείωση :** Αναθεώρηση δεικτών, λόγω αλλαγής έτους βάσης και ανάθεωρησης δείγματος.  
Αναθεώρηση της ονοματολογίας (nimece) των εμπορευμάτων τον Ιανουάριο του 1988.

**Πηγή :** ΕΣΥΕ.

**43. Δείκτες μέσης αξίας και όγκου εξαγωγών – εισαγωγών (συνέχεια)**  
**Indices of unit value and volume of exports – imports (continued)**  
**(1991 = 100)**

Σύνολο εισαγωγών (0-9) Total Imports	Categories of SITC										Years, quarters, months
	Food - stuff and live animals	Beverages and tobacco	Raw materials excl. fuels	Mineral fuels, lubricants	Oils and fats	Chemicals	Manu- factured goods	Machinery and transport materials	Various manu- factured goods	Un- allo- cated	
	(0)	(1)	(2)	(3)	(4)	(5)	(6)	(7)	(8)	(9)	
<b>a. Index of average value</b>											
100,0	100,0	100,0	100,0	100,0	100,0	100,0	100,0	100,0	100,0	-	..... 1991
100,8	106,3	119,7	98,9	98,3	107,1	97,2	99,5	103,5	93,8	-	..... 1992
102,0	105,7	148,1	102,1	119,0	114,9	87,4	94,0	108,1	89,7	-	..... 1993
100,7	112,5	149,8	116,4	105,6	132,5	84,3	100,1	109,3	83,7	-	..... 1994
102,4	113,5	147,8	126,3	108,7	133,0	90,1	110,8	107,1	76,5	-	..... 1995
107,9	113,2	156,2	120,1	129,7	137,5	86,7	111,7	113,4	82,0	-	..... 1996
115,0	116,5	169,6	122,7	145,9	142,4	100,0	111,6	121,5	101,3	-	..... 1997
112,3	117,2	180,0	126,6	120,0	174,6	99,2	117,6	118,3	93,3	-	..... 1998
111,6	111,3	182,1	122,0	108,4	167,9	97,4	106,4	123,1	98,8	-	..... 1999
116,4	114,6	180,1	119,4	91,4	162,0	91,8	103,4	148,1	95,2	-	Jan. - Apr. 1999
114,9	113,1	176,4	120,5	92,7	161,5	88,8	103,8	143,6	96,9	-	Jan. - May
113,7	110,3	174,8	121,0	96,7	159,0	86,0	103,9	141,7	97,9	-	Jan. - June
114,3	110,9	177,1	122,2	99,9	161,0	90,0	105,2	138,6	98,2	-	Jan. - July
109,6	110,3	177,3	122,3	107,2	161,4	89,9	105,5	122,2	97,8	-	Jan. - Aug.
111,1	111,3	177,6	123,2	108,9	160,8	92,5	106,2	123,8	95,3	-	Jan. - Sept.
110,6	110,8	178,2	121,6	102,4	159,4	93,4	105,7	124,0	98,7	-	Jan. - Oct.
111,3	110,9	181,0	121,7	102,6	158,7	95,4	106,4	124,2	99,2	-	Jan. - Nov.
111,6	111,3	182,1	122,0	108,4	167,9	97,4	106,4	123,1	98,8	-	Jan. - Dec
114,1	123,2	177,1	120,4	95,1	158,0	81,5	103,4	143,3	97,5	-	Apr. 1999
109,0	107,4	166,4	124,5	98,5	160,1	78,7	105,2	126,9	105,1	-	May
108,2	96,5	168,5	123,3	116,1	145,4	76,0	104,7	132,7	103,3	-	June
118,3	115,1	187,2	130,3	128,5	171,1	125,2	113,1	121,2	100,4	-	July
83,4	106,5	178,8	123,4	138,0	165,0	88,6	108,5	55,4	95,2	-	Aug.
122,5	119,0	179,2	131,1	117,2	155,6	118,1	111,4	140,8	108,3	-	Sept.
107,1	106,9	182,5	109,9	66,1	149,7	101,1	101,9	125,4	94,5	-	Oct.
117,4	112,0	204,4	122,6	103,5	153,6	117,8	113,8	126,0	104,2	-	Nov.
114,8	115,2	194,7	125,0	138,9	148,7	121,4	106,6	114,8	95,2	-	Dec.
<b>b. Index of volume</b>											
100,0	100,0	100,0	100,0	100,0	100,0	100,0	100,0	100,0	100,0	-	..... 1991
115,3	117,7	112,7	82,9	117,1	38,4	121,2	106,9	118,5	136,2	-	..... 1992
126,5	125,7	120,6	82,0	132,0	31,6	159,1	118,2	119,0	159,7	-	..... 1993
133,5	138,0	110,3	87,0	126,7	46,3	192,3	126,0	108,5	196,0	-	..... 1994
144,6	161,2	125,9	95,8	104,7	44,9	215,8	140,3	112,0	246,9	-	..... 1995
157,6	168,1	133,9	107,8	141,6	54,9	245,5	144,9	126,1	242,8	-	..... 1996
160,1	175,9	127,9	118,1	101,7	56,3	231,9	162,1	131,8	256,1	-	..... 1997
194,5	193,4	138,5	117,9	140,7	55,3	271,0	170,9	181,0	321,6	-	..... 1998
205,1	204,9	146,9	106,0	125,4	46,6	283,9	176,3	207,6	329,3	-	..... 1999
186,5	195,0	110,3	104,2	89,9	41,2	283,7	163,5	179,0	313,0	-	Jan. - Apr. 1999
188,2	197,4	121,6	104,3	86,7	44,1	296,1	165,5	182,4	299,7	-	Jan. - May
191,8	198,1	127,1	106,5	87,5	43,7	314,1	170,3	184,1	298,2	-	Jan. - June
189,4	195,6	134,2	104,8	83,3	44,9	299,6	168,5	185,4	294,5	-	Jan. - July
195,0	198,0	136,9	103,3	90,3	44,0	292,0	166,3	202,2	299,1	-	Jan. - Aug.
194,7	198,4	141,2	102,3	95,9	43,7	286,1	167,9	197,4	310,1	-	Jan. - Sept.
198,9	202,1	144,7	104,8	101,8	44,9	288,9	172,8	199,1	323,5	-	Jan. - Oct.
200,5	203,0	147,5	103,9	114,8	46,8	285,7	172,4	201,2	323,3	-	Jan. - Nov.
205,1	204,9	146,9	106,0	125,4	46,6	283,9	176,3	207,6	329,3	-	Jan. - Dec
186,0	186,9	138,4	106,8	86,0	42,2	312,4	159,6	173,3	309,0	-	Apr. 1999
195,2	207,0	166,8	105,0	73,8	55,8	345,5	173,7	196,0	246,8	-	May
209,6	201,9	154,7	117,2	91,6	41,2	404,0	194,4	192,7	290,4	-	June
174,9	180,2	177,1	94,8	58,2	52,6	212,7	157,5	193,4	272,6	-	July
234,3	214,6	155,9	92,6	138,9	37,3	239,1	151,0	319,8	330,9	-	Aug.
192,5	202,2	175,4	94,0	141,1	41,9	238,6	180,5	158,5	398,8	-	Sept.
236,7	235,3	175,8	128,0	154,9	55,3	314,6	216,8	214,5	443,3	-	Oct.
216,7	211,2	175,5	94,6	244,5	65,8	253,1	168,7	221,9	321,3	-	Nov.
255,2	226,6	140,5	128,6	241,7	43,9	164,5	219,3	278,1	396,0	-	Dec.

Note : Indices revision, due to base year change and sample revision.  
On January 1st 1988, the nomenclature of commodity groups was revised.  
Source : NSSG.

**44. Σύθεση συναλλαγματικών διαθεσίμων**  
**Composition of official exchange reserves**

Εκατομμύρια δολάρια ΗΠΑ

Million US dollars

Έτος, μήνας, Year, month	Γενικό σύνολο Grand total	Διαθέσιμα σε εξωτερικό συναλλαγμα Foreign exchange reerves	Διαθέσιμα σε Ειδικά Τραβηκτικά Δικαιώματα SDRs	Νομισματικός χρυσός Monetary gold	Συναλλαγματική θέση στο ΔΝΤ Foreign exchange position with IMF	Διαθέσιμα σε ECU στο Ευρ. Ταμείο Νομι- σμ. Συνεργασίας Holdings of ECUs issued dy EMCF
<b>1989</b> .....	4.172	2.555	46	902	118	505
<b>1990</b> .....	4.294	2.739	50	834	105	566
<b>1991</b> .....	6.046	4.351	50	807	107	731
<b>1992</b> .....	5.588	4.087	48	746	161	546
<b>1993</b> .....	8.694	6.710	48	856	156	924
<b>1994</b> .....	15.432	12.908	93	851	166	1.414
<b>1995</b> .....	15.736	13.002	84	872	169	1.609
<b>1996</b> .....	19.177	16.743	71	833	163	1.367
<b>1997</b> .....	13.337	11.012	57	685	154	1.429
<b>1998</b> .....	18.191	15.307	50	685	268	1.881
<b>1999</b> .....	18.946	17.726	48	782	390	-
<b>1999</b> Ιαν. - Jan.	21.616	20.442	49	858	267	-
Φεβρ - Feb.	22.038	20.790	48	858	342	-
Μάρτ. - Mar.	21.621	20.376	48	858	339	-
Απρ. - Apr.	22.071	20.825	48	859	339	-
Μάιος - May	20.455	19.211	48	859	337	-
Ιούν. - June	21.006	19.726	48	859	372	-
Ιούλ. - July	22.663	21.374	49	859	381	-
Αύγ. - Aug.	22.681	21.369	51	859	402	-
Σεπτ. - Sept.	22.077	20.756	52	860	409	-
Οκτ. - Oct.	20.043	18.735	46	862	400	-
Νοέμ. - Nov.	19.048	17.795	48	802	403	-
Δεκ. - Dec.	18.946	17.726	48	782	390	-
<b>2000</b> Ιαν. - Jan.	17.466	16.250	48	782	386	-
Φεβρ - Feb.	19.095	17.878	49	783	385	-
Μάρτ. - Mar.	17.075	15.861	49	783	382	-
Απρ. - Apr.	16.736	15.517	49	784	386	-
Μάιος - May	16.688	15.521	46	784	337	...
Ιούν. - June	15.712	14.536	47	784	345	...
Ιούλ. - July	15.970	14.804	45	785	336	...
Αύγ. - Aug.	15.354	14.218	47	785	304	...
Σεπτ. - Sept.	14.920	13.788	47	785	300	...
Οκτ. - Oct.	14.885	13.783	41	786	295	-
Νοέμ. - Nov.	15.311	14.189	43	786	293	...
Δεκ. - Dec.	13.533	12.438	44	753	298	...

\* Η αξία των διαθεσίμων σε χρυσό αναπροσαρμόστηκε από το Δεκέμβριο του 1985, με βάση το 65% του μέσου όρου των αντίστοιχων τιμών αγοράς της ογγιάς χρυσού σε δολάρια ΗΠΑ.

\* Since December 31st 1985, gold holdings have been revalued on the basis of 65 per cent of the average market price of gold in US dollars in December of the respective years.

### 45. Ισοτιμίες ξένων νομισμάτων Exchange rates

Μονάδες εθνικού νομίσματος ανά Δολάριο ΗΠΑ  
(Στο τέλος του έτους ή του μηνός)

Units of national currency per USD  
(At the end of year or month)

Χώρα	1997	1998	1999	2000	Απρίλιος – April		Country
					2000	2001	
<b>Χώρες ΟΟΣΑ</b>							<b>OECD countries</b>
Γερμανία .....	1,7921	1,6730	0,9569	1,0747	1,1007	1,1266	Germany
Γαλλία .....	5,9881	5,6221	0,9569	1,0747	1,1007	1,1266	France
Ιταλία .....	1,759	1,653	0,9569	1,0747	1,1007	1,1266	Italy
Ολλανδία .....	2,0172	1,8888	0,9569	1,0747	1,1007	1,1266	Netherlands
Βέλγιο .....	36,920	34,575	0,9569	1,0747	1,1007	1,1266	Belgium
Λουξεμβούργο .....	36,920	34,575	0,9569	1,0747	1,1007	1,1266	Luxembourg
Ην. Βασίλειο* .....	3,6710	...	1,6340	1,4922	1,5681	3,6725	United Kingdom*
Ιρλανδία* .....	1,4304	1,4873	1,045	0,9305	0,9082	0,8876	Ireland*
Δανία .....	6,826	6,387	7,088	8,021	3,208	8,390	Denmark
Ελλάδα .....	282,61	282,6	316,04	365,62	365,40	1,1266	Greece
Αυστρία .....	12,633	11,747	0,9569	1,0747	1,1007	1,1266	Austria
Γιουγκοσλαβία .....	...	...	...	...	...	...	Yugoslavia
Ελβετία .....	1,4553	1,3765	1,5330	1,6365	1,7327	1,7327	Switzerland
Ισλανδία .....	72,180	69,32	70,790	84,700	75,610	96,610	Iceland
Ισπανία .....	151,70	142,61	0,19564	1,0747	1,1007	1,1266	Spain
Νορβηγία .....	7,3157	7,600	7,8886	8,8485	8,9681	9,1173	Norway
Πορτογαλία .....	183,33	171,83	0,9569	1,0747	1,1007	1,1266	Portugal
Σουηδία .....	7,8770	8,0610	8,2300	9,5350	8,8,9275	10,1950	Sweden
Τουρκία .....	...	314,464	478,470	673,385	...	1,140,437	Turkey
Φιλανδία .....	5,4207	5,0960	0,9569	1,0747	1,1007	1,1266	Finland
Αυστραλία* .....	0,6527	0,6139	0,6446	0,5466	0,5909	0,5088	Australia*
Ιαπωνία .....	129,95	115,60	104,55	114,9	106,55	123,45	Japan
Καναδάς .....	1,4291	1,5305	1,4710	1,5002	1,4811	1,5356	Canada
Νέα Ζηλανδία* .....	0,5817	5,285	0,5117	0,4402	0,4871	0,4111	New Zealand*
<b>Άλλες χώρες</b>							<b>Other countries</b>
Αίγυπτος* .....	3,3880	3,3880	3,3960	3,6900	3,4150	3,8400	Egypt*
Αργεντινή .....	0,99950	0,99950	0,99950	0,99950	0,99950	0,99950	Argentina
Βραζιλία .....	1,116	1,209	1,953	1,955	1,808	2,185	Brazil
Ινδία .....	39,280	42,48	43,420	46,750	57,597	46,860	India
Ισραήλ .....	3,5360	4,1610	4,2510	4,0410	...	4,1390	Israel
Μεξικό .....	8,1360	9,8650	4,96504	0,249	9,4073	9,2671	Mexico

\* Δολάρια ΗΠΑ ανά μονάδα εθνικού νομίσματος.  
Πηγή: IMF, *International Financial Statistics*.

\* USD per unit of national currency  
Source: IMF, *International Financial Statistics*.

ΙΣΟΖΥΓΙΟ ΠΛΗΡΩΜΩΝ

46. Επίσημα αποθέματα χρυσού και εξωτερικού συναλλάγματος

A. Χρυσός\*

Official reserves of gold and foreign exchange

A. Gold

Εκατ.δολάρια ΗΠΑ, στο τέλος έτους ή μηνός

Χώρα	1994	1995	1996	1997	1998	1999	2000	Απρίλιος – April	
								2000	2001
<b>Χώρες ΟΟΣΑ</b>									
Γερμανία	8.839	9.550	8.805	9.518	10.227	7.945	30.606	29.261	29.742
Γαλλία	30.730	31.658	30.368	25.002	29.871	28.284	26.689	26.824	25.590
Ιταλία	26.342	25.570	25.369	21.806	24.711	22.463	21.635	21.682	20.774
Ολλανδία	8.477	9.168	8.622	5.801	7.299	6.022	5.353	7.692	7.714
Βέλγιο	8.482	7.306	6.171	5.140	2.565	2.277	2.277	2.286	2.183
Ην. Βασίλειο	5.310	5.240	5.480	4.810	5.080	4,27	4,27	...	...
Ιρλανδία	145	137	590	116	132	122	19,54	51	47
Δανία	703	714	833	545	677	531	569	556	558
Ελλάδα	851	872	841	685	685	834	753,2	783,9	1.041
Ελβετία	9.077	10.345	242	8.181	8.667	8.507	...	6.894	19.570
Αυστρία	3.099	2.223	1.805	1.168	9,64	...	3.331	3.616	2.940
Ισπανία	4.217	4.221	4.221	4.139	5.617	4.221	4.619	4.622	4.429
Πορτογαλία	5.185	5.189	4.993	3.265	3.389	3.456	5.353	5.384	5.133
Γιουγκοσλαβία	...	...	...	...	...	...	...	...	...
Ισλανδία	2,5	2,6	2,7	2,6	2,8	...	...	...	...
Τουρκία	2.410	1.383	1.372	1.384	1.125	1.384	...	...	1.005
Σουηδία	310	250	237	223	233	...	252	275	203
Νορβηγία	42	45	45	39	38	...	258	...	...
Φιλανδία	460	340	375	321	428	336	433	414	415
ΗΠΑ	11.050	11.050	11.050	11.050	11.050	11.050	...	...	11.050
Καναδάς	198	178	155	146	122	149	...	387	306
Ιαπωνία	1.238	1.260	2.918	1.144	1.194	1.173	1.119	1.119	1.088
Αυστραλία	3.023	3.055	1.219	740	737	750	699	705	674
Νέα Ζηλανδία	...	...	...	...	...	...	...	...	...
<b>Χώρες ΟΠΕΚ</b>									
Σαουδική Αραβία	221	239	231	217	224	223	215	212	204
Ην. Αραβ. Εμιράτα	181,6	183	182	183	181	...	...	...	91
Λιβύη	152	152	152	152	105	...	194	...	194
Κουβέιτ	105,6	106	106	...	...	...	103,9	103	103,1
Μπαχρέιν	7	7	...	...	...	6,6	7	7	7
Αλγερία	285	290	281	264	275	270	255	258	247
Νιγηρία	1	1	...	...	...	...	...	...	249
Βενεζουέλα	3.440	3.440	...	...	2.929	...	2.724	3.001	2.772
Ινδονησία	1.067	1.079	1.030	...	803	340	766	...	738

\* Εθνικές αποτιμήσεις.

Πηγή : IMF, *International Financial Statistics*.

## 46. Επίσημα αποθέματα χρυσού και εξωτερικού συναλλάγματος (συνέχεια)

## B. Εξωτερικό συνάλλαγμα

Official reserves of gold and foreign exchange (continued)

## B. Foreign exchange

Millions of US dollars, at the end of year or month

1994	1995	1996	1997	1998	1999	2000	Απρίλιος – April		Country
							2000	2001	
<b>OECD countries</b>									
72.219	77.794	75.803	69.853	64.133	51.755	49.667	50.499	45.313	Germany
23.520	23.142	23.120	27.097	38.753	32.977	32.114	26.824	30.824	France
30.107	32.943	44.064	53.431	25.447	18.723	22.423	20.747	23.195	Italy
32.716	31.060	24.119	21.881	17.536	6.512	7.004	6.104	6.592	Netherlands
12.884	14.680	15.380	14.519	15.763	8.481	7.988	8.001	7.912	Belgium
38.530	39.180	37.112	28.880	27.360	...	39.28	...	13.745	United Kingdom
5.745	8.046	7.715	6.011	8.622	4.681	4.983	4.537	4.988	Ireland
8.444	10.262	13.366	18.157	13.753	22.219	14.469	14.980	12.429	Denmark
14.321	14.611	17.337	12.441	17.188	18.735	13.116	15.517	5.010	Greece
33.554	34.685	36.775	36.899	38.346	33.767	30.854	27.551	29.707	Switzerland
16.008	17.867	21.861	18.605	20.918	...	13.492	13.775	11.208	Austria
33.274	32.491	55.879	66.023	29.918	13.980	29.516	31.242	29.876	Spain
15.106	15.315	15.359	15.130	15.067	...	8.539	7.918	8.398	Portugal
...	...	...	...	...	...	...	...	...	Yugoslavia
277	293	438,6	364,9	427	...	364,6	388	334,7	Iceland
7.121	12.391	16.388	18.614	19.442	...	19.777	...	18.111	Turkey
22.527	21.161	18.172	9.656	12.420	13.641	13.757	13.867	13.382	Sweden
17.992	21.109	25.236	22.073	16.927	17.690	19.274	19.123	14.662	Norway
10.051	9.294	6.205	7.532	8.508	6.296	6.739	6.097	7.087	Finland
41.220	49.100	38.290	30.810	36.000	31.570	...	...	29.450	USA
10.219	12.629	18.028	15.122	19.911	21.614	28.841	26.905	29.958	Canada
115.146	172.443	207.335	207.866	203.215	1.162	347.212	324.109	348.891	Japan
10.706	11.340	14.016	16.099	14.133	13.534	16.655	13.686	16.936	Australia
3.561	4.245	5.771	4.273	3.846	3.381	2.783	...	2.732	New Zealand
<b>OPEC countries</b>									
5.888	7.101	5.995	5.944	5.752	6.327	18.036	14.669	14.900	Saudi Arabia
3.671	7.112	7.678	8.027	8.664	9.605	13.304	...	11.675	Un. Arab Emirates
...	...	...	...	...	...	11.408	...	7.614	Libya
3.212	3.263	3.221	3.126	3.486	3.488	6.504	4.862	...	Kuwait
1.092	1.198	2.659,6	...	994	1.256	1.478	1.355	1.457	Bahrain
2.651	2.004	4.230	8.046	5.580	4.248	11.910	6.170	14.566	Algeria
1.386	1.443	...	...	...	...	...	...	...	Nigeria
7.393	5.688	...	...	11.612	11.339	12.633	11.448	11.091	Venezuela
2.200	13.306	17.820	...	22.401	26.062	22.326	...	21.779	Indonesia

\* National valuation.

Source: IMF, International Financial Statistics.

IV. ΠΑΡΑΓΩΓΗ – PRODUCTION

**47. Ακαθάριστη προστιθέμενη αξία σε βασικές τιμές και ακαθάριστο εγχώριο προϊόν σε αγοραίες τιμές**  
**Gross value added at basic prices and gross domestic product at market prices**

(Σε τρέχουσες τιμές – At current prices)

Δισεκ. δραχμές

Τομείς και κλάδοι	1995	1996	1997	1998	1999	2000
<b>1. Πρωτογενής τομέας (Γεωργία) . . . . .</b>	<b>2.479,7</b>	<b>2.491,9</b>	<b>2.575,1</b>	<b>2.698,5</b>	<b>2.728,9</b>	<b>2.757,3</b>
<b>2. Δευτερογενείς τομέας (Βιομηχανία) . . . . .</b>	<b>5.639,1</b>	<b>6.138,1</b>	<b>6.333,3</b>	<b>7.118,6</b>	<b>7.373,6</b>	<b>7.666,9</b>
2α. Ορυχεία-Λατομεία . . . . .	162,1	181,7	187,9	203,0	206,4	225,2
2β. Μεταποίηση . . . . .	3.261,5	3.590,6	3.536,3	3.892,7	3.857,8	4.192,9
2γ. Ηλεκτρισμός-Φωταέριο-Υδρευση . . . . .	596,6	587,6	607,1	681,5	710,5	665,4
2δ. Κατασκευές . . . . .	1.619,0	1.778,1	2.001,9	2.341,5	2.599,0	2.583,4
<b>3. Τριτογενής τομέας (Υπηρεσίες) . . . . .</b>	<b>17.048,2</b>	<b>18.859,1</b>	<b>21.316,0</b>	<b>23.150,3</b>	<b>24.842,8</b>	<b>27.235,5</b>
3α. Εμπόριο . . . . .	3.413,7	3.973,4	4.365,2	4.482,1	4.754,4	5.457,0
3β. Ξενοδοχεία-Εστιατόρια . . . . .	1.642,7	1.919,1	2.352,5	2.534,1	2.548,0	2.666,6
3γ. Μεταφορές – Επικοινωνίες . . . . .	1.696,3	1.698,4	1.938,7	2.210,4	2.589,6	3.196,0
3δ. Οργανισμοί χρηματοπιστωτικής διαμεσολάβησης . . . . .	1.060,4	1.257,6	1.370,6	1.640,3	1.913,7	2.057,6
3ε. Διαχείριση ακίνητης περιουσίας και λοιπές δραστηριότητες . . . . .	4.285,6	4.767,4	5.273,0	5.695,5	5.939,8	6.389,3
3στ. Δημόσια Διοίκηση-Ασφάλεια . . . . .	1.808,8	1.849,7	2.101,9	2.269,5	2.460,6	2.644,0
3ζ. Εκπαίδευση . . . . .	1.123,8	1.190,1	1.458,4	1.568,1	1.696,5	1.838,4
3η. Υγεία . . . . .	1.313,7	1.401,7	1.594,6	1.789,2	1.912,4	1.896,2
3θ. Άλλες υπηρεσίες υπέρ του κοινωνικού συνόλου . . . . .	647,7	729,0	770,4	855,6	903,7	956,1
3ι. Ιδιωτικά νοικοκυριά που απασχολούν οικιακό προσωπικό . . . . .	55,4	72,7	90,7	105,4	124,2	134,4
<b>4. Ακαθάριστη προστιθέμενη αξία . . . . .</b>	<b>25.167,0</b>	<b>27.489,1</b>	<b>30.224,4</b>	<b>32.967,5</b>	<b>34.945,3</b>	<b>37.659,7</b>
5. Μείον τεκμαρτές τραπεζικές υπηρεσίες . . . . .	-741,3	-832,3	-894,1	-1.107,3	-1.309,7	-1.525,3
<b>6. Ακαθάριστη προστιθέμενη αξία σε βασικές τιμές . . . . .</b>	<b>24.425,8</b>	<b>26.656,8</b>	<b>29.330,3</b>	<b>31.860,1</b>	<b>33.635,6</b>	<b>36.134,4</b>
7. Φόροι μείον επιδοτήσεις στα προϊόντα . . . . .	2.809,5	3.278,3	3.802,3	4.182,1	4.753,4	5.272,3
<b>8. Ακαθάριστο εγχώριο προϊόν σε αγοραίες τιμές . . . . .</b>	<b>27.235,2</b>	<b>29.935,1</b>	<b>33.132,7</b>	<b>36.042,2</b>	<b>38.389,1</b>	<b>41.406,7</b>

Πηγή: Αναθεωρημένα στοιχεία με βάση το Ευρωπαϊκό Σύστημα Λογαριασμών 1995 (ΕΣΛ/ESA95).  
 1995-98 : ΕΣΥΕ/Εθνικοί Λογαριασμοί.  
 1999-00 : ΕΣΥΕ/Εθνικοί Λογαριασμοί. Προσωρινές εκτιμήσεις.

**47α. Ακαθάριστη προστιθέμενη αξία σε βασικές τιμές και ακαθάριστο εγχώριο προϊόν σε αγοραίες τιμές**  
**Gross value added at basic prices and gross domestic product at market prices**

(Σε σταθερές τιμές 1995 – At constant prices 1995)

Billion drachmas

1995	1996	1997	1998	1999	2000	Sectors and branches
2.479,7	2.397,3	2.407,2	2.462,4	2.555,1	2.564,6	<b>1. Agriculture</b>
5.639,1	5.764,6	5.691,5	6.103,0	6.248,8	6.535,0	<b>2. Industry</b>
162,1	157,3	152,0	171,8	168,8	183,7	2a. Mining and quarrying
3.261,5	3.390,2	3.265,2	3.438,6	3.379,9	3.551,7	2b. Manufacturing
596,6	582,4	598,8	639,3	708,5	756,1	2c. Electricity-Gas-Water
1.619,0	1.634,6	1.675,4	1.853,3	1.991,6	2.043,5	2d. Construction
17.048,2	17.458,2	18.344,5	18.920,9	19.624,0	20.609,5	<b>3. Services</b>
3.413,7	3.613,9	3.795,0	3.930,7	4.120,4	4.359,8	3a. Trade
1.642,7	1.708,9	1.956,6	2.029,3	1.952,6	1.938,3	3b. Hotels-Restaurants
1.696,3	1.601,4	1.736,2	1.807,4	2.133,7	2.734,6	3c. Transportation-Communication
1.060,4	1.147,4	1.196,9	1.334,7	1.433,4	1.494,9	3d. Financial intermediation
4.285,6	4.360,0	4.492,9	4.606,8	4.700,8	4.833,8	3e. Real estate, renting etc
1.808,8	1.935,1	1.917,9	1.907,2	1.918,9	1.876,1	3f. Public administration/defense
1.123,8	1.102,0	1.143,2	1.134,5	1.157,4	1.183,8	3g. Education
1.313,7	1.264,0	1.361,9	1.378,3	1.384,9	1.342,0	3h. Health
647,7	661,6	676,3	716,7	738,0	760,2	3i. Other service activities
55,4	63,8	67,5	75,2	84,0	86,1	3j. Households with empl. persons
25.167,0	25.620,1	26.467,5	27.511,6	28.453,8	29.701,1	<b>4. Gross value added</b>
-741,3	-765,4	-790,6	-919,0	-1.003,0	-1.133,5	5. Less financial intermediation services indirectly measured
24.425,8	24.854,5	25.676,9	26.592,6	27.450,8	28.567,6	<b>6. Gross value added at factor cost</b>
2.809,5	3.022,8	3.214,5	3.270,6	3.435,1	3.649,6	7. Taxes less subsidies on products
27.235,2	27.877,5	28.891,4	29.863,2	30.885,8	32.217,2	<b>8. Gross domestic product at market prices</b>

Source: Revised figures according to the European System of Accounts 1995 (ESA95).  
 1995-98: NSSG/National Accounts.  
 1999-00: NSSG/National Accounts. Provisional estimates.

## 48. Ακαθάριστη δαπάνη της οικονομίας και ακαθάριστο εγχώριο προϊόν

## Gross expenditure and gross domestic product

(Σε τρέχουσες τιμές – At current prices)

Δισεκ. δραχμές

	1995	1996	1997	1998	1999	2000
<b>1. Κατανάλωση</b> .....	<b>24.075,7</b>	<b>26.398,8</b>	<b>28.915,2</b>	<b>31.356,8</b>	<b>32.976,8</b>	<b>35.301,9</b>
1.1 Ιδιωτική κατανάλωση .....	19.901,6	22.050,8	23.901,9	25.850,0	27.156,9	28.893,5
1.2 Δημόσια κατανάλωση .....	4.174,1	4.348,0	5.013,3	5.506,8	5.819,9	6.408,4
1.2α Ατομική καταναλωτική δαπάνη .....	1.600,7	1.793,0	2.086,5	2.162,6	2.242,6	2.335,8
1.2β Συλλογική καταναλωτική δαπάνη .....	2.573,4	2.555,0	2.926,8	3.344,2	3.577,3	4.072,6
<b>2. Ακαθάριστες επενδύσεις πάγιου κεφαλαίου</b> .....	<b>5.066,0</b>	<b>5.828,1</b>	<b>6.558,7</b>	<b>7.615,1</b>	<b>8.346,6</b>	<b>9.377,6</b>
2.1α Κατά είδος: Κατασκευές .....	3.210,5	3.508,6	3.987,8	4.567,4	5.108,6	5.466,9
2.1β Εξοπλισμός .....	1.594,5	2.027,0	2.199,1	2.659,9	2.737,3	3.356,6
2.1γ Λοιπές .....	261,0	292,5	371,8	387,8	500,7	554,1
3. Αποθέματα & στατιστικές διαφορές (ως % του ΑΕΠ) . . . .	85,7	96,5	93,2	79,7	-106,6	17,5
<b>4. Εγχώρια τελική ζήτηση</b> .....	<b>29.227,4</b>	<b>32.323,4</b>	<b>35.567,1</b>	<b>39.051,6</b>	<b>41.216,8</b>	<b>44.697,0</b>
5. Εξαγωγές αγαθών & υπηρεσιών .....	4.800,2	5.245,6	6.523,7	7.150,6	7.893,2	10.343,4
5.1 Εξαγωγές αγαθών (fob) .....	2.843,2	3.017,0	3.176,2	3.339,3	3.209,6	4.174,8
5.2 Εξαγωγές υπηρεσιών .....	1.957,0	2.228,6	3.347,5	3.811,3	4.683,6	6.168,6
<b>6. Τελική ζήτηση</b> .....	<b>34.027,6</b>	<b>37.569,0</b>	<b>42.090,8</b>	<b>46.202,2</b>	<b>49.110,0</b>	<b>55.040,4</b>
7. Εισαγωγές αγαθών & υπηρεσιών .....	6.792,4	7.633,9	8.958,1	10.160,0	10.720,9	13.633,7
7.1 Εισαγωγές αγαθών (cif) .....	6.162,2	6.980,4	7.645,8	8.663,0	8.408,2	10.880,9
7.2 Εισαγωγές υπηρεσιών .....	630,2	653,5	1.312,3	1.497,0	2.312,7	2.752,8
<b>8. Ισοζύγιο αγαθών &amp; υπηρεσιών</b> .....	<b>-1.992,2</b>	<b>-2.388,3</b>	<b>-2.434,4</b>	<b>-3.009,4</b>	<b>-2.827,7</b>	<b>-3.290,3</b>
<b>9. ΑΕΠ σε αγοραίες τιμές</b> .....	<b>27.235,2</b>	<b>29.935,1</b>	<b>33.132,7</b>	<b>36.042,2</b>	<b>38.389,1</b>	<b>41.406,7</b>

Πηγή: Αναθεωρημένα στοιχεία με βάση το Ευρωπαϊκό Σύστημα Λογαριασμών 1995 (ΕΣΛ/ESA95).

1995-98 : ΕΣΥΕ/Εθνικοί Λογαριασμοί.

1999-00 : ΕΣΥΕ/Εθνικοί Λογαριασμοί. Προσωρινές εκτιμήσεις.

## 48α. Ακαθάριστη δαπάνη της οικονομίας και ακαθάριστο εγχώριο προϊόν

## Gross expenditure and gross domestic product

(Σε σταθερές τιμές 1995 – At constant 1995 prices)

Billion drachmas

1995	1996	1997	1998	1999	2000	
<b>24.075,7</b>	<b>24.588,2</b>	<b>25.262,7</b>	<b>26.070,7</b>	<b>26.685,4</b>	<b>27.501,5</b>	<b>1. Consumption</b>
19.901,6	20.377,0	20.924,8	21.658,9	22.277,3	22.992,0	1.1 Private consumption
4.174,1	4.211,2	4.337,9	4.411,8	4.408,1	4.509,5	1.2 Government consumption
1.600,7	1.661,6	1.682,8	1.721,0	1.713,8	1.713,8	1.2a Individual consumption
2.573,4	2.549,6	2.655,1	2.690,8	2.694,3	2.795,7	1.2b Collective consumption
<b>5.066,0</b>	<b>5.490,8</b>	<b>5.866,6</b>	<b>6.486,5</b>	<b>6.887,1</b>	<b>7.422,3</b>	<b>2. Gross fixed capital formation</b>
3.210,5	3.269,7	3.501,8	3.822,5	4.112,1	4.229,8	2.1a By tape: Construction
1.594,5	1.962,5	2.067,4	2.392,2	2.431,2	2.824,8	2.1b Equipment
261,0	258,6	297,4	271,8	343,8	367,7	2.1c Other
85,7	98,9	97,0	94,8	-80,0	31,6	3. Change in stock and stat. discrepancies (% of GDP)
<b>29.227,4</b>	<b>30.177,9</b>	<b>31.226,3</b>	<b>32.652,0</b>	<b>33.492,5</b>	<b>34.955,4</b>	<b>4. Domestic demand</b>
4.800,2	4.967,5	5.962,8	6.275,9	6.783,4	8.063,5	5. Exports of goods and services
2.843,2	2.858,9	2.920,1	2.999,9	2.853,7	3.190,0	5.1 Exports of goods (fob)
1.957,0	2.108,6	3.042,7	3.276,0	3.929,7	4.873,5	5.2 Exports of services
<b>34.027,6</b>	<b>35.145,4</b>	<b>37.189,1</b>	<b>38.927,9</b>	<b>40.275,9</b>	<b>43.018,9</b>	<b>6. Final demand</b>
6.792,4	7.267,9	8.297,7	9.064,7	9.390,1	10.801,7	7. Imports of goods and services
6.162,2	6.644,4	7.072,9	7.736,1	7.338,4	8.496,9	7.1 Imports of goods (cif)
630,2	623,5	1.224,8	1.328,6	2.051,7	2.304,8	7.2 Imports of services
<b>-1.992,2</b>	<b>-2.300,4</b>	<b>-2.334,9</b>	<b>-2.788,8</b>	<b>-2.606,7</b>	<b>-2.738,2</b>	<b>8. External balance of goods and services</b>
<b>27.235,2</b>	<b>27.877,5</b>	<b>28.891,4</b>	<b>29.863,2</b>	<b>30.885,8</b>	<b>32.217,2</b>	<b>9. Gross domestic product at market prices</b>

Source: Revised figures according to the European System of Accounts 1995 (ESA95).

1995-98 : NSSG/National Accounts.

1999-00 : NSSG/National Accounts. Provisional estimates.

## 49. Χρηματοδότηση των ακαθάριστων επενδύσεων παγίου κεφαλαίου

## The finance of gross capital formation

(Σε τρέχουσες τιμές – At current prices)

Δισεκ. δραχμές

Billion drachmas

	1995	1996	1997	1998	1999	2000	
1. Ακαθάριστες επενδύσεις παγίου κεφαλαίου	5.066,0	5.828,1	6.558,7	7.615,1	8.346,6	9.377,6	1. Gross capital formation
2. Μεταβολή αποθεμάτων	85,7	96,5	93,2	79,7	-106,6	17,5	2. Change in stocks
3. Επενδύσεις στην οικονομία	5.151,7	5.924,6	6.651,9	7.694,8	8.240,0	9.395,1	3. Total investment
4. Αποταμίευση ιδιωτών	4.317,5	4.075,2	3.481,3	3.161,9	2.915,6	2.626,6	4. Private saving
5. Αποταμίευση δημοσίου	-1.859,7	-1.569,1	-490,2	25,4	771,2	1.077,0	5. Saving of general government
6. Αποσβέσεις	2.449,8	2.707,4	2.954,2	3.235,2	3.473,9	3.831,7	6. Depreciation
7. Ισοζύγιο πληρωμών	244,1	711,1	706,6	1.272,3	1.079,3	1.859,8	7. Current balance
8. Συνολική χρηματοδότηση επενδύσεων	5.151,7	5.924,6	6.651,9	7.694,8	8.240,0	9.395,1	8. Total finance

## Η χρηματοδότηση των επενδύσεων ως ποσοστό (%) του ΑΕΠ

## The finance of gross capital formation as percentage (%) of GDP

	1995	1996	1997	1998	1999	2000	
1. Ακαθάριστες επενδύσεις παγίου κεφαλαίου	18,6	19,5	19,8	21,1	21,7	22,6	1. Gross capital formation
2. Μεταβολή αποθεμάτων	0,3	0,3	0,3	0,2	-0,3	0,0	2. Change in stocks
3. Επενδύσεις στην οικονομία	18,9	19,8	20,1	21,3	21,5	22,7	3. Total investment
4. Αποταμίευση ιδιωτών	15,9	13,6	10,5	8,8	7,6	6,3	4. Private saving
5. Αποταμίευση δημοσίου	-6,8	-5,2	-1,5	0,1	2,0	2,6	5. Saving of general government
6. Αποσβέσεις	9,0	9,0	8,9	9,0	9,0	9,3	6. Depreciation
7. Ισοζύγιο πληρωμών	0,9	2,4	2,1	3,5	2,8	4,5	7. Current balance
8. Συνολική χρηματοδότηση επενδύσεων	18,9	19,8	20,1	21,3	21,5	22,7	8. Total finance

Πηγή: Αναθεωρημένα στοιχεία με βάση το Ευρωπαϊκό Σύστημα Λογαριασμών 1995 (ΕΣΛ/ESA95).

1995-98 : ΕΣΥΕ/Εθνικοί Λογαριασμοί.

1999-00 : ΕΣΥΕ/Εθνικοί Λογαριασμοί. Προσωρινές εκτιμήσεις.

**49α. Ακαθάριστες επενδύσεις στη χώρα****Gross domestic asset formation**

(Σε σταθερές τιμές 1995 – At constant 1995 prices)

Δισεκ. δραχμές

Billion drachmas

	1995	1996	1997	1998	1999	2000	
<b>Κατά φορέα</b>							<b>By sector</b>
1. Γενική κυβέρνηση	864,0	889,8	999,6	1.081,8	1.251,4	1.328,7	1. General government
2. Λοιποί φορείς	4.202,0	4.601,0	4.867,0	5.404,7	5.635,7	6.093,6	2. Other domestic sectors
<b>Κατά είδος</b>							<b>By type of asset</b>
3. Κατοικίες	1.373,4	1.356,6	1.446,3	1.573,3	1.629,1	1.559,7	3. Housing
4. Λοιπές Κατασκευές	1.837,1	1.913,1	2.055,5	2.249,2	2.483,0	2.670,1	4. Other construction
5. Εξοπλισμός	1.594,5	1.962,5	2.067,4	2.392,2	2.431,2	2.824,8	5. Equipment
6. Λοιπές	261,0	258,6	297,4	271,8	343,8	367,7	6. Other
<b>7. Ακαθάριστες επενδύσεις παγίου κεφαλαίου</b>	<b>5.066,0</b>	<b>5.490,8</b>	<b>5.866,6</b>	<b>6.486,5</b>	<b>6.887,1</b>	<b>7.422,3</b>	<b>7. Gross fixed capital formation</b>

**Source:** Revised figures according to the European System of Accounts 1995 (ESA95).

1995-98 : NSSG/National Accounts.

1999-00 : NSSG/National Accounts. Provisional estimates.

## 50. Δείκτες βιομηχανικής παραγωγής (Μεταποίηση)

## Index numbers of industrial production (Manufacturing)

1993 = 100

Έτος ή μήνας	Σύνολο Μετα- ποίησης  Total Manu- facturing	Κλάδοι Μεταποίησης										
		Τροφίμων- ποτών Food- beverages	Καπνού Tobacco	Κλωστοϋφα- ντουργικών υλών Textiles	Ειδών ενδυμασίας Clothing	Δέρματος- ειδών υποδήσεως Leather and footwear	Ξύλου και φελλού Wood and cork	Χαρτιού και προϊόντων από χαρτί Paper and paper products	Εκτυπώσεων, εκδόσεων Printing, publishing	Παραγώγων πετρελαίου και άνθρακα Petroleum and coal products	Χημικών προϊόντων Chemicals	Προϊόντων από ελαστική και πλαστική ύλη Rubber articles and plastics
Στάθμιση ►	100,0	22,4	1,7	8,4	6,8	1,8	2,0	3,1	3,4	5,6	9,1	3,7
<b>1994</b> .....	<b>99,1</b>	102,3	111,9	96,3	85,6	101,1	89,1	107,1	95,0	118,3	102,6	104,1
<b>1995</b> .....	<b>104,2</b>	104,5	132,6	89,4	82,7	96,4	98,1	111,3	96,7	118,2	106,9	106,9
<b>1996</b> .....	<b>101,3</b>	103,6	120,9	89,0	76,1	92,7	96,9	103,6	104,3	139,2	110,8	107,9
<b>1997</b> .....	<b>103,3</b>	111,0	117,4	80,4	91,8	77,5	74,8	90,0	95,6	142,2	115,8	104,9
<b>1998</b> .....	<b>107,7</b>	114,4	101,5	78,6	71,2	63,2	61,9	135,6	91,0	161,9	122,2	138,1
<b>1999</b> .....	<b>108,4</b>	115,3	109,3	77,6	68,2	66,6	61,5	137,1	100,6	137,2	126,8	147,9
<b>2000</b> .....	<b>115,0</b>	119,4	107,7	84,5	67,0	67,2	100,4	116,4	112,7	162,3	129,0	148,7
<b>1999</b> Απρ.	<b>110,4</b>	116,4	96,5	82,7	77,9	67,5	54,4	113,7	95,0	131,0	150,3	152,7
Μάιος	<b>114,3</b>	125,4	105,3	84,1	71,0	62,7	57,2	136,5	95,1	115,8	142,4	173,1
Ιούν.	<b>116,0</b>	126,6	100,1	80,8	65,4	64,3	89,3	137,2	94,0	139,5	134,4	181,9
Ιούλ.	<b>116,2</b>	127,3	111,9	73,3	69,4	59,3	80,8	147,9	102,0	135,1	141,1	186,9
Αύγ.	<b>94,0</b>	148,1	84,8	41,1	43,4	42,1	37,1	108,2	87,4	142,0	82,1	140,2
Σεπτ.	<b>116,7</b>	136,2	117,1	81,7	62,6	63,6	67,1	138,8	110,8	123,5	121,8	153,6
Οκτ.	<b>113,6</b>	127,3	114,8	85,1	64,9	78,1	56,7	151,0	120,5	93,9	122,9	140,9
Νοέμ.	<b>108,8</b>	98,4	130,7	84,6	63,6	73,7	58,4	150,6	106,4	168,2	123,4	127,6
Δεκ.	<b>104,3</b>	87,1	128,1	75,0	68,9	62,7	58,6	125,5	109,8	168,7	116,2	114,0
<b>2000</b> Ιαν.	<b>97,9</b>	88,4	95,4	81,0	68,0	64,2	73,3	115,5	110,5	186,9	119,2	124,0
Φεβρ.	<b>109,3</b>	96,6	95,6	87,3	67,4	74,1	90,1	124,4	115,0	195,7	135,7	139,1
Μάρτ.	<b>119,4</b>	112,8	108,1	95,3	76,7	85,7	83,0	136,0	121,3	159,3	154,4	153,2
Απρ.	<b>118,3</b>	112,6	114,1	84,8	69,5	75,7	91,0	115,6	110,0	171,0	147,7	157,4
Μάιος	<b>119,7</b>	118,7	133,2	84,8	64,8	61,7	94,4	118,3	116,2	160,5	146,5	172,4
Ιούν.	<b>123,9</b>	122,5	116,4	93,5	74,5	58,5	123,0	126,8	114,2	145,0	133,1	185,3
Ιούλ.	<b>120,2</b>	128,6	100,0	83,2	57,7	56,8	119,5	121,4	105,4	160,6	132,2	192,6
Αύγ.	<b>100,4</b>	164,2	93,9	39,7	37,4	35,4	63,1	93,6	98,2	153,3	83,9	113,0
Σεπτ.	<b>122,5</b>	152,1	119,7	85,5	71,2	74,1	116,8	110,9	117,2	163,1	125,6	147,5
Οκτ.	<b>121,2</b>	125,6	111,7	98,0	80,8	80,4	122,7	110,0	115,3	147,3	132,9	145,1
Νοέμ.	<b>117,1</b>	114,9	108,4	93,5	65,7	77,7	124,4	123,8	113,2	152,9	122,0	132,7
Δέκ.	<b>110,3</b>	96,1	95,8	87,9	70,1	62,5	103,3	100,9	115,5	152,0	113,3	122,7
<b>2001</b> Ιαν.	<b>105,2</b>	95,9	106,5	89,6	63,1	62,3	93,6	118,0	97,9	159,2	120,4	139,7
Φεβρ.	<b>115,9</b>	98,2	103,8	94,0	72,5	80,2	94,4	116,5	116,6	166,6	136,9	149,7
Μάρτ.	<b>116,9</b>	108,5	100,9	87,7	82,3	90,3	102,1	127,5	111,5	140,1	136,1	155,9
Απρ.	<b>114,5</b>	115,1	104,1	78,5	65,3	71,2	83,9	103,6	111,3	159,5	136,4	170,1
Μάιος	<b>121,0</b>	126,9	111,7	84,0	64,3	65,2	117,7	114,9	104,4	158,1	140,6	182,1
Ιούν.	<b>124,0</b>	127,7	109,0	86,7	69,0	65,0	119,0	117,1	112,4	169,2	144,9	189,3
Ιούλ.	<b>125,7</b>	136,7	104,0	81,9	63,2	60,0	110,4	119,2	125,4	164,1	156,1	189,9
Αύγ.*	<b>103,6</b>	171,0	102,8	36,5	42,6	44,5	71,7	89,4	111,8	159,8	88,2	112,2
Σεπτ.**	<b>125,2</b>	147,7	97,3	77,0	64,3	62,8	121,2	110,5	123,5	150,1	153,9	181,0

\* Αναθεωρημένα στοιχεία. Αναθεωρήσεις έχουν γίνει και σε προηγούμενες μήνες του 2001.

\*\* Προσωρινά στοιχεία.

Πηγή: Εθνική Στατιστική Υπηρεσία της Ελλάδος.

## 50. Δείκτες βιομηχανικής παραγωγής (Μεταποίηση) (συνέχεια)

## Index numbers of industrial production (Manufacturing) (continued)

1993 = 100

Branches of manufacturing											Year or month
Μη μεταλλικών ορυκτών	Βασικών μετάλλων	Κατασκευή τελικών προϊόντων εκ μετάλλου	Μηχανημάτων και ειδών εξοπλισμού	Μηχανών γραφείου- ηλεκτρονικών υπολογιστών	Ηλεκτρικών μηχανών, συσκευών κ.λ.π	Συσκευών ραδιοφωνίας, τηλεόρασης & επικοινωνιών	Ιατρικών οργάνων και οργάνων ακρίβειας	Μεταφορικών μέσων	Λοιπού εξοπλισμού μεταφορών	Επίπλων- λοιπών βιομηχανιών	
Non-metallic minerals	Basic metals	Manufacture final metallic products	Machines and equipment articles	Office ac- counting and computing machinery	Electrical machines, apparatus etc.	Radio, tv, communi- cations appliances	Medical and accuracy instruments	Transport equipment	Other transport equipment	Furniture and other industries	Weight
7,1	4,9	4,1	3,5	0,1	2,4	2,1	0,3	0,7	4,7	2,0	
97,9	100,5	99,3	106,4	40,6	96,7	69,1	100,5	67,7	91,3	90,8	..... 1994
103,4	110,3	96,1	117,6	22,5	100,1	57,4	122,8	57,2	96,2	93,9	..... 1995
106,2	107,2	100,5	124,7	7,4	99,1	42,6	138,6	40,2	91,3	85,8	..... 1996
111,9	120,7	100,2	129,5	60,5	99,2	44,3	149,7	40,9	81,6	91,7	..... 1997
112,9	113,6	100,3	137,0	24,0	104,3	105,9	125,4	69,9	77,5	108,2	..... 1998
113,0	122,4	119,8	128,6	18,5	108,4	93,0	121,6	102,2	73,2	115,9	..... 1999
115,5	137,7	121,3	152,1	38,4	122,2	121,3	157,8	112,4	69,2	125,1	..... 2000
118,7	111,4	108,1	143,5	18,2	105,3	95,1	135,5	55,8	81,6	117,1	Apr. 1999
119,7	125,3	129,0	147,6	16,7	116,9	99,2	157,5	86,8	76,6	124,9	May
127,1	135,5	140,7	125,0	15,6	116,6	113,0	151,2	81,6	71,2	113,9	June
123,4	127,2	129,7	160,3	17,1	117,8	80,5	140,0	126,2	60,0	123,9	July
109,4	87,5	86,7	73,0	3,7	59,5	48,0	62,6	104,1	43,7	60,2	Aug. <sup>1</sup>
121,5	129,9	123,7	139,6	18,2	111,1	200,6	131,0	92,1	77,4	119,8	Sept.
123,3	133,2	163,2	136,1	13,7	112,4	110,3	86,5	135,4	72,4	130,7	Oct.
113,9	141,6	141,0	128,4	16,0	121,8	55,2	80,8	123,7	77,9	141,2	Nov.
90,8	121,9	141,3	152,6	15,9	132,4	94,6	113,1	170,7	70,3	184,9	Dec.
85,3	137,6	88,4	108,3	22,4	90,5	40,0	89,1	43,0	73,9	83,4	Jan. 2000
108,0	136,5	98,1	152,0	11,0	112,5	75,8	126,8	127,0	71,3	100,8	Feb.
115,4	145,5	119,1	171,4	0,4	136,1	90,6	151,1	109,5	80,6	126,2	Mar.
120,7	128,6	113,1	171,2	46,5	118,0	175,6	169,5	115,4	74,8	145,4	Apr.
123,6	147,3	121,4	168,6	1,3	135,1	135,8	184,1	90,4	71,7	124,8	May
128,1	147,2	151,5	177,8	9,5	138,4	161,9	158,9	133,9	70,8	146,4	June
123,4	138,6	143,6	159,5	199,0	129,1	149,0	171,4	99,5	58,1	123,9	July
102,8	95,1	99,4	96,7	44,6	68,9	113,9	118,5	92,3	40,7	72,0	Aug.
119,9	138,4	123,3	148,8	36,2	113,7	98,4	185,6	106,7	67,5	124,3	Sept.
121,2	153,8	132,7	143,8	29,2	126,6	143,7	138,6	146,3	76,4	133,6	Oct.
123,7	151,9	134,1	156,6	14,3	138,6	142,5	184,5	105,9	74,1	139,1	Nov.
113,9	131,7	130,8	170,3	46,0	158,5	128,9	215,0	178,8	70,7	181,5	Dec.
101,2	147,5	95,5	130,4	105,2	115,0	159,2	71,3	75,0	74,1	78,6	Jan. 2001
109,6	162,0	112,0	162,7	0,0	130,7	243,7	178,7	83,9	71,6	101,5	Feb.
119,1	154,3	121,3	172,3	17,7	135,1	140,4	205,0	102,4	75,9	120,5	Mar.
115,7	125,8	125,5	152,6	14,4	127,4	152,3	114,6	116,3	68,8	136,6	Apr.
128,6	151,7	134,8	163,7	0,7	131,9	98,8	116,2	103,6	75,0	130,4	May
126,9	151,7	138,7	157,1	12,6	132,2	130,7	112,7	128,4	70,8	135,5	June
127,7	148,4	141,6	154,8	4,5	117,7	170,0	140,0	72,3	64,3	131,4	July
111,4	120,1	102,3	91,7	0,0	60,9	59,8	93,5	43,7	45,0	69,7	Aug.*
127,5	154,9	136,2	141,5	12,8	132,1	105,6	138,1	91,3	71,1	127,9	Sept.**

\* Revised data. Revisions have been made in previous months of 2001 as well.

\*\* Provisional data.

Source: National Statistical Service of Greece.

## 51. Δείκτες βιομηχανικής παραγωγής (σύνολο βιομηχανίας, εκτός κατασκευών), χωρών ΟΟΣΑ

Index numbers of industrial production (total industry excluding construction), in OECD countries

1995 = 100 (αρχικά στοιχεία – original series)

Έτος ή μήνας	Σύνολο ΟΟΣΑ OECD Total (α)	Επτά Μεγάλες Major Seven (α) (β)	ΟΟΣΑ Ευρώπης OECD Europe (α)	ΕΕ (15) EU (15) (α)	Ε Ε - Ε U									
					Γερμανία Germany (γ)	Γαλλία France	Ιταλία Italy	Ολλανδία Netherlands	Βέλγιο Belgium	Λουξεμβούργο Luxembourg	Ην. Βασίλειο Un. Kingdom	Ιρλανδία Ireland	Δανία Denmark (δ)	Ελλάς Greece
Συντελεστές στάθμισης 1995 (α) ➤ ...	100,0	76,7	40,7	34,7	9,1	5,3	6,1	1,4	1,0	0,0	5,0	0,4	0,5	0,3
<b>1992</b> .....	92,9	93,2	94,9	95,4	103,3	98,0	91,6	92,0	97,0	97,3	91,4	71,2	89,3	99,8
<b>1993</b> .....	92,5	92,6	92,2	92,1	95,4	94,2	89,7	91,0	92,0	93,1	93,4	75,2	86,9	97,0
<b>1994</b> .....	96,4	96,5	96,3	96,7	98,8	98,0	95,2	95,4	93,9	98,6	98,2	84,1	95,6	98,2
<b>1995</b> .....	100,0	100,0	100,0	100,0	100,0	100,9	100,0	100,0	100,0	100,0	100,0	100,0	100,0	100,0
<b>1996</b> .....	103,0	102,4	101,2	100,4	100,6	100,9	98,1	102,5	100,5	100,1	101,0	107,6	102,0	101,2
<b>1997</b> .....	108,2	107,2	105,9	104,4	104,5	104,7	101,8	102,6	105,2	105,9	102,1	127,0	108,0	102,5
<b>1998</b> .....	110,7	109,5	109,7	108,2	108,8	110,1	102,9	105,1	108,8	105,8	102,8	152,1	110,0	109,8
<b>1999</b> .....	114,4	112,3	111,5	110,2	110,3	112,4	102,9	107,4	109,7	118,0	103,4	174,6	113,0	114,1
<b>2000</b> .....	121,2	118,2	117,4	115,5	117,2	116,2	107,8	110,5	115,8	123,0	104,9	201,5	120,0	114,7
<b>1999</b> Ιουλ.	113,6	111,2	111,7	110,2	109,2	107,0	109,2	95,9	94,3	115,4	99,4	145,2	89,0	125,5
Αύγ.	114,5	112,5	111,9	110,9	100,9	87,1	55,5	89,4	98,2	99,2	94,8	140,4	114,0	113,0
Σεπτ.	114,8	112,5	111,9	110,6	118,2	114,5	108,9	106,3	116,3	127,1	106,7	159,5	127,0	125,7
Οκτ.	114,9	112,5	112,4	111,2	118,1	121,6	112,3	112,5	119,1	128,2	106,3	171,6	120,0	123,8
Νοέμ.	116,5	113,8	114,1	112,7	119,9	120,7	114,7	118,6	122,3	126,7	112,4	167,0	126,0	116,4
Δεκ.	116,7	114,0	114,2	112,4	109,6	122,1	97,8	115,1	108,6	117,6	104,4	170,2	113,0	111,2
<b>2000</b> Ιαν.	116,7	114,0	112,8	111,5	103,3	114,9	101,5	108,1	106,0	122,4	100,4	152,7	107,0	104,3
Φεβρ.	117,7	114,6	115,2	113,2	110,0	116,6	112,4	113,8	114,7	128,1	106,9	152,0	112,0	111,4
Μάρτ.	118,3	115,5	115,3	113,7	123,9	125,6	112,3	115,2	120,0	124,4	118,6	190,8	129,0	115,9
Απρ.	118,8	116,0	116,2	114,4	114,2	112,7	112,9	113,3	119,3	131,4	98,2	204,8	107,0	112,0
Μάιος	120,1	117,1	117,5	115,9	116,9	115,8	112,9	108,3	116,7	126,4	104,2	198,5	128,0	114,5
Ιούν.	120,4	117,3	116,7	114,6	118,5	117,5	113,4	111,7	120,4	130,1	105,1	210,8	124,0	121,4
Ιουλ.	120,8	117,6	117,5	115,6	117,2	109,3	113,4	97,4	100,1	122,1	97,6	189,0	93,0	123,0
Αύγ.	123,1	119,9	118,8	116,9	108,1	91,7	59,9	92,3	101,8	97,3	98,2	181,6	129,0	107,5
Σεπτ.	122,0	119,0	118,2	116,4	125,5	115,7	114,4	109,4	120,7	123,0	104,0	211,3	131,0	120,5
Οκτ.	122,1	119,1	118,1	116,0	125,7	127,0	113,0	113,4	121,5	122,8	109,6	228,9	129,0	117,3
Νοέμ.	122,2	119,0	119,1	117,0	126,6	125,8	117,4	120,9	127,9	128,2	112,7	238,8	133,0	116,0
Δεκ.	122,2	119,2	119,3	117,9	116,4	121,5	110,4	122,0	119,9	120,1	101,4	225,1	119,0	112,1
<b>2001</b> Ιαν.	121,0	117,8	119,0	116,9	112,2	120,1	103,3	109,7	115,0	121,4	105,5	209,6	117,0	109,3
Φεβρ.	121,2	117,8	119,3	117,7	115,5	116,8	116,2	116,7	119,2	131,9	102,8	245,4	113,0	117,4
Μάρτ.	120,4	116,9	118,5	117,0	126,9	125,1	116,0	116,8	124,4	133,8	115,2	242,5	134,0	113,3
Απρ.	119,4	116,1	117,4	116,0	117,4	115,7	110,8	116,3	114,7	127,2	99,5	244,9	112,0	111,7
Μάιος	119,0	115,7	117,0	115,6	116,0	115,4	111,2	106,5	115,2	128,2	102,4	203,7	123,0	115,9
Ιούν.	118,6	115,1	117,7	116,4	121,4	119,2	114,1	112,5	121,8	133,1	101,1	242,0	124,0	121,1
Ιουλ.	117,7	114,2	116,4	114,9	115,5	...	111,0	...	100,0	...	96,9	182,7	...	...
Αύγ.	...	...	...	...	...	...	...	...	...	...	...	...	...	...
Σεπτ.	...	...	...	...	...	...	...	...	...	...	...	...	...	...

(α) Σταθμισμένοι δείκτες με βάση τους εποχικά διορθωμένους δείκτες των χωρών - μελών του Οργανισμού. Οι συντελεστές στάθμισης για τον υπολογισμό των σταθμισμένων δεικτών προκύπτουν από το ακαθάριστο εγχώριο προϊόν του συνόλου της βιομηχανίας και την ιστιμια αγοραστικής δύναμης του ΑΕΠ για το έτος 1995.

(β) Οι Επτά Μεγάλες είναι : ΗΠΑ, Ιαπωνία, Γερμανία, Ιταλία, Γαλλία, Ην. Βασίλειο και Καναδάς.

(γ) Από το 1991 ο δείκτης αναφέρεται στην ενοποιημένη Γερμανία.

(δ) Όγκος πωλήσεων των μεταποιητικών επιχειρήσεων. Δεν περιλαμβάνονται τα ναυπηγεία.

(ε) Ορυχεία και Μεταποίηση μόνο.

(στ) Δείκτης παραγωγής στο σύνολο της Οικονομίας.

(ζ) Ο δείκτης βιομηχανικής παραγωγής περιλαμβάνει και τις κατασκευές.

Πηγή : OECD, *Main Economic Indicators* (Πίνακες από Μέρος Πρώτο και Μέρος Δεύτερο).

## 51. Δείκτες βιομηχανικής παραγωγής (σύνολο βιομηχανίας, εκτός κατασκευών), χωρών ΟΟΣΑ (συνέχεια)

Index numbers of industrial production (total industry excluding construction), in OECD countries (continued)

1995 = 100 (αρχικά στοιχεία – original series)

					Λοιπές ευρωπ. χώρες Other Eur. countries		Άλλες χώρες – Other countries						Year or month	
Ισπανία Spain	Πορτογαλία Portugal	Αυστρία Austria	Σουηδία Sweden (ε)	Φινλανδία Finland	Ελβετία Switzerland	Νορβηγία Norway	Τουρκία Turkey	Αυστραλία Australia	ΗΠΑ USA	Ιαπωνία Japan	Καναδάς Canada (στ)	Μεξικό Mexico (ζ)		
2,7	0,8	0,8	0,8	0,5	0,9	0,5	1,8	1,6	32,4	16,1	2,8	2,7	Weights in 1995 ◀ (α)	
93,0	94,7	93,0	82,0	80,1	95,8	85,2	87,6	92,4	87,4	99,1	91,1	103,2	..... 1992	
88,6	89,7	91,6	81,7	84,4	94,0	88,2	94,6	94,7	90,4	95,6	93,3	103,5	..... 1993	
95,4	89,6	95,3	91,1	94,1	98,0	94,4	88,7	99,5	95,3	96,8	97,4	108,5	..... 1994	
100,0	100,0	100,0	100,0	100,0	100,0	100,0	100,0	100,0	100,0	100,0	100,0	100,0	..... 1995	
98,7	105,3	101,0	101,0	103,7	100,0	105,4	107,5	103,0	104,4	102,3	101,5	110,1	..... 1996	
105,6	108,0	107,4	107,6	113,3	105,0	109,0	119,0	105,6	111,7	106,0	105,6	120,3	..... 1997	
111,4	114,1	116,2	112,1	122,5	108,0	108,4	120,5	109,0	117,2	99,0	108,9	127,9	..... 1998	
114,2	117,6	123,2	115,5	130,0	112,0	108,1	116,0	112,6	122,1	99,8	113,6	133,3	..... 1999	
119,2	118,1	134,4	125,5	144,0	121,0	111,2	123,0	118,8	129,0	105,4	118,7	142,0	..... 2000	
124,3	123,3	115,4	79,5	100,5		94,4	116,8		118,0	102,7	109,2	135,9	July	1999
78,1	88,9	104,9	100,3	118,2	110,0	105,1	104,9	115,5	123,7	94,7	112,0	136,3	Aug.	
119,4	118,0	130,5	123,5	132,0		106,5	113,6		124,3	106,6	129,9	134,7	Sept.	
122,5	125,0	133,6	125,6	135,6		110,9	119,8		124,1	101,4	115,9	136,6	Oct.	
123,6	125,1	143,9	127,9	134,5	123,0	117,8	122,6	116,6	121,2	104,1	117,2	136,1	Nov.	
111,5	111,9	137,3	123,6	145,3		113,5	121,8		120,2	103,8	114,1	134,5	Dec.	
116,2	117,4	113,4	110,2	137,2		115,3	101,1		121,2	94,8	110,1	133,2	Jan.	2000
119,4	118,9	125,6	120,7	134,4	117,0	117,9	110,9	114,2	123,0	103,8	114,4	133,9	Feb.	
126,6	115,4	139,1	128,4	139,4		118,3	110,6		128,1	117,4	117,2	145,8	Mar.	
116,3	117,0	134,2	134,7	148,5		107,3	114,8		126,9	101,2	115,9	136,2	Apr.	
127,4	118,1	141,5	128,9	148,5	121,0	107,8	122,8	118,6	127,1	97,9	118,2	145,0	May	
126,7	120,7	138,8	141,1	143,0		107,0	123,8		131,8	107,4	121,1	148,6	June	
127,5	123,6	124,3	90,1	112,4		100,0	120,4		125,9	107,3	114,5	144,6	July	
83,3	92,5	116,2	110,1	135,8	119,0	106,0	123,1	121,9	132,6	102,2	117,9	148,6	Aug.	
122,2	123,1	141,0	132,4	151,5		109,5	124,8		134,1	110,3	134,1	143,8	Sept.	
123,8	126,7	145,5	134,8	162,0		116,7	136,0		132,8	107,7	120,9	146,9	Oct.	
128,4	124,6	149,3	140,3	159,1	130,0	117,5	136,4	120,6	130,0	107,5	121,5	142,8	Nov.	
112,8	117,6	144,5	138,8	156,2		111,6	116,8		127,8	107,6	118,1	134,1	Dec.	
117,4	115,1	124,7	117,2	146,9		115,4	108,7		126,7	97,0	113,4	136,0	Jan.	2001
117,5	122,8	133,7	127,2	144,5	123,0	117,4	105,4	112,7	127,1	101,8	117,3	129,5	Feb.	
124,6	123,1	142,2	135,0	149,3		118,1	102,2		127,9	114,4	119,6	142,9	Mar.	
114,0	124,1	135,2	129,2	147,7		108,9	103,1		124,5	97,2	118,4	131,7	Apr.	
126,2	124,2	141,1	129,7	145,3	126,0	102,3	111,0	118,0	124,7	94,3	120,5	140,0	May	
125,7	127,2	150,6	137,5	137,5		109,1	111,2		127,2	98,7	122,4	142,5	June	
122,7	124,4	133,0	...	105,7		...	106,9		121,6	99,0	...	139,9	July	
...	...	...	...	132,7		...	...		126,5	91,1	...	...	Aug.	
...	...	...	...	...		...	...		...	...	...	...	Sept.	

(α) Weighted indices calculated on the basis of seasonally adjusted indices of OECD countries. Weights for calculating aggregate indices are derived from the gross domestic product originating in industry and the GDP purchasing power parity for 1995.

(β) These are : USA, Japan, Germany, Italy, France, Un. Kingdom and Canada.

(γ) Since 1991 the index refers to Germany after unification.

(δ) Volume of sales in manufacturing, excluding shipbuilding.

(ε) Mining and manufacturing only.

(στ) Index of production of total economy.

(ζ) Index of industrial production including construction.

Source: OECD, Main Economic Indicators (Tables from Part One and Part Two).

V. ΤΙΜΕΣ – PRICES

52. Δείκτης τιμών καταναλωτή, ΕΣΥΕ

Consumer price index, NSSG

1999 = 100

Έτος και μήνας, Year and month	Γενικός ΔΚΤ CPI All items	Ειδικοί δείκτες – Sub-indices											
		Διατροφή και μη αλκοολούχα ποτά Food and non alcoholic beverages	Αλκοολούχα ποτά και καπνός Alcoholic beverages and tobacco	Ένδυση και υπόδηση Clothing and footwear	Στέγαση Housing	Διαρκή αγαθά ειδή νοικοκυριού και υπηρεσίες Furnisings, household equipment and routine maintenance of the house	Υγεία Health	Μεταφορές Transport	Επικοινωνίες Communi-cations	Αναψυχή, πολιτιστικές δραστη-ριότητες Recreation and culture	Εκπαίδευση Education	Ξενοδοχεία, καφέ και εστιατόρια Hotels, cafe and restaurants	Διάφορα αγαθά και Υπηρεσίες Miscel-laneous goods and services
Στάθμιση – Weights	1000,0	184,9	38,9	99,1	117,1	86,4	69,1	129,8	37,5	49,0	27,4	96,6	64,2
1999 .....	99,7	100,3	100,0	100,0	102,0	99,9	99,7	98,4	99,6	99,8	99,9	100,2	100,5
2000 .....	102,9	102,2	102,8	102,1	108,3	101,4	103,0	104,7	89,1	101,1	103,1	104,9	102,7
1999 Ιαν. – Jan.	97,8	100,9	96,8	93,1	99,6	97,0	97,9	96,5	103,3	97,7	98,9	99,3	99,6
Φεβρ. – Feb.	97,4	101,2	98,4	90,5	99,6	96,4	98,1	96,3	103,3	99,5	98,9	96,1	99,4
Μάρτ. – Mar.	99,5	101,4	100,0	102,5	100,6	100,3	98,8	96,9	99,5	99,9	98,9	97,1	100,0
Απρ. – Apr.	100,6	101,6	100,1	102,5	101,6	100,5	99,1	99,1	99,5	99,9	98,9	102,4	101,3
Μάιος – May	100,5	102,2	100,1	102,7	102,0	101,2	99,7	99,1	99,5	100,0	98,9	99,4	100,2
Ιούν. – June	100,5	101,1	100,1	103,9	102,2	101,6	99,7	99,2	99,5	100,0	98,9	99,4	100,4
Ιούλ. – July	98,6	97,5	100,1	94,5	102,5	97,8	99,8	100,1	99,6	99,3	98,9	100,4	99,8
Αύγ. – Aug.	98,5	96,5	100,1	94,5	102,6	97,8	99,8	100,5	99,6	99,3	98,9	100,6	100,1
Σεπτ. – Sept.	100,4	99,6	100,7	103,1	102,8	101,6	100,6	97,9	99,6	100,0	101,8	101,0	100,7
Οκτ. – Oct.	100,7	100,1	101,2	104,2	102,9	101,7	100,7	97,7	99,6	100,3	101,9	101,0	100,7
Νοέμ. – Nov.	100,9	100,6	101,2	104,4	104,0	101,7	101,1	98,1	97,8	100,3	101,9	100,7	100,7
Δεκ. – Dec.	101,6	100,8	101,2	104,4	104,2	101,4	101,1	99,5	93,9	100,9	101,9	104,4	102,5
2000 Ιαν. – Jan.	100,4	101,8	101,2	94,6	105,1	98,3	101,6	99,3	93,9	100,8	101,9	104,8	101,4
Φεβρ. – Feb.	100,2	103,3	101,2	91,6	106,2	97,7	101,7	100,6	88,4	100,8	101,9	101,8	100,9
Μάρτ. – Mar.	102,7	104,1	101,3	104,4	106,9	101,6	101,9	103,0	88,4	101,2	101,9	101,9	101,6
Απρ. – Apr.	103,2	104,7	101,4	104,4	106,4	101,9	102,2	103,4	88,4	100,8	101,9	105,0	102,9
Μάιος – May	103,5	104,4	101,4	104,6	106,5	102,2	102,7	104,7	88,4	100,7	101,9	106,5	102,5
Ιούν. – June	103,1	101,0	101,4	105,4	106,8	102,6	103,0	107,0	88,4	100,9	101,9	104,4	102,7
Ιούλ. – July	101,3	99,7	101,5	95,5	107,2	99,0	103,1	106,3	88,4	100,1	101,9	104,5	102,3
Αύγ. – Aug.	101,4	100,3	101,5	95,5	107,4	99,2	103,2	105,6	88,9	100,3	101,9	104,9	102,4
Σεπτ. – Sept.	103,5	100,7	101,8	105,5	107,9	103,2	103,9	107,0	88,9	101,4	105,5	105,2	103,4
Οκτ. – Oct.	104,7	101,4	107,0	107,7	111,9	103,4	103,9	107,3	88,9	101,5	105,6	105,4	103,6
Νοέμ. – Nov.	105,2	101,9	107,0	108,0	114,6	103,7	104,3	106,9	88,9	101,9	105,6	105,0	103,5
Δεκ. – Dec.	105,5	102,9	107,0	108,1	113,0	103,9	104,5	104,8	88,9	102,8	105,6	109,2	105,5
2001 Ιαν. – Jan.	103,8	103,8	107,0	97,1	108,5	100,8	104,8	104,1	88,9	103,5	105,6	109,6	105,9
Φεβρ. – Feb.	103,7	105,1	107,1	93,1	109,9	100,3	104,9	105,5	88,9	104,3	105,6	106,7	105,8
Μάρτ. – Mar.	105,8	106,2	107,1	108,2	109,6	104,1	105,0	105,4	89,2	104,1	105,6	106,9	106,1
Απρ. – Apr.	106,8	107,4	107,2	108,2	109,7	104,5	105,1	107,9	89,2	104,2	105,6	110,1	107,4
Μάιος – May	107,2	109,2	107,2	108,5	109,8	104,6	105,3	109,4	89,2	104,2	105,6	109,3	106,5
Ιούν. – June	107,1	107,9	111,8	109,4	110,0	104,8	105,4	107,8	89,3	104,2	105,6	109,4	106,5

Πηγή: Εθνική Στατιστική Υπηρεσία της Ελλάδος.

Source: National Statistical Service of Greece.

4.ΔΕΙΚΤΕΣ ΤΙΜΩΝ ΚΑΤΑΝΑΛΩΤΗ ΕΣΥΕ  
CONSUMER PRICE INDEX, NSSG

(ΜΕΤΑΒΟΛΕΣ ΣΕ % ΕΝΑΝΤΙ ΤΟΥ ΙΔΙΟΥ ΜΗΝΑ ΤΟΥ ΠΡΟΗΓΟΥΜΕΝΟΥ ΕΤΟΥΣ)  
PERCENTAGE CHANGES ON SAME MONTH OF PREVIOUS YEAR

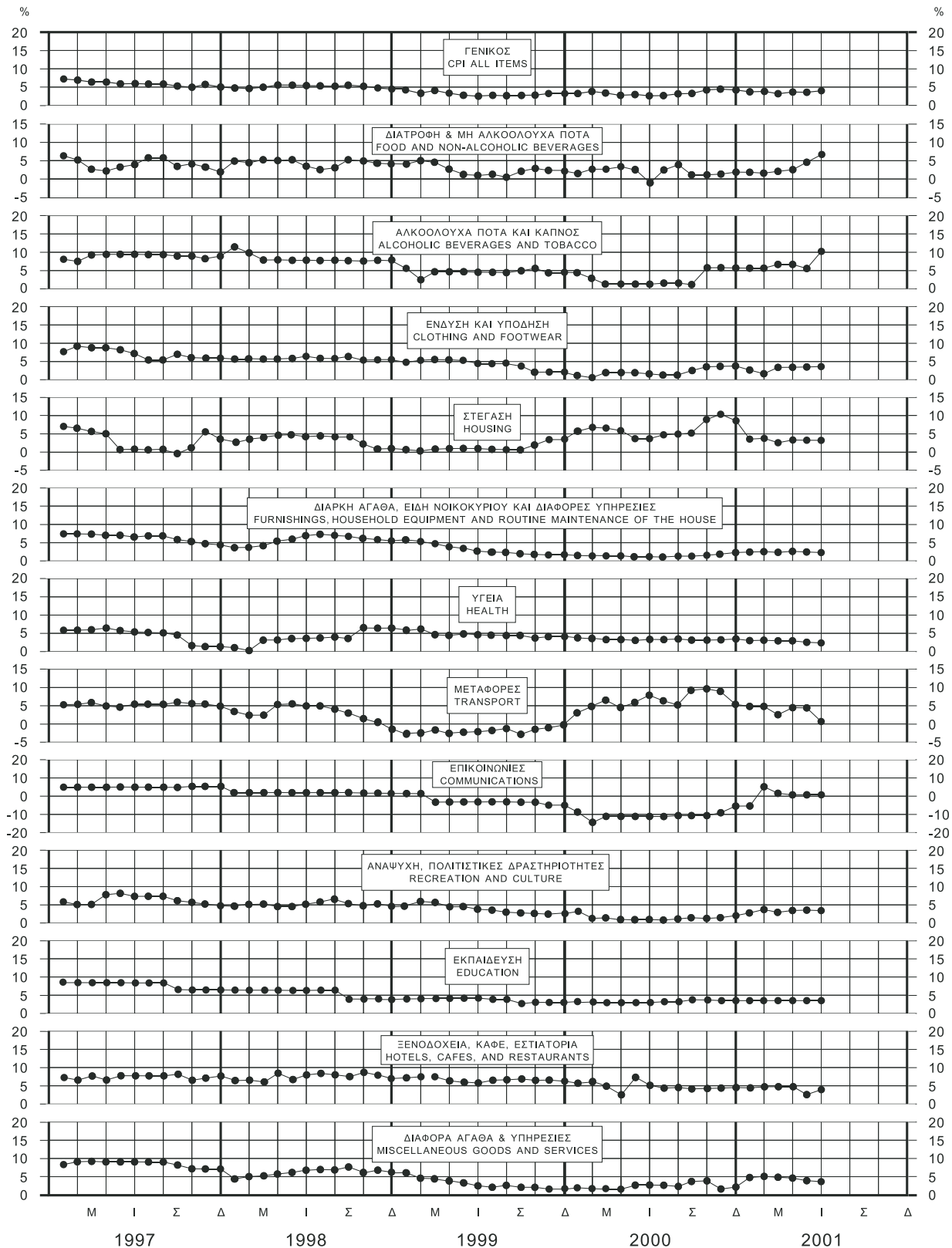

## 53. Δείκτης τιμών καταναλωτή χωρών ΟΟΣΑ

## Consumer price index in OECD countries

1995 = 100

Έτος τρίμηνο μήνας	ΟΟΣΑ* Σύνολο OECD* Total	ΕΕ* ΕΥ*	Καναδάς Canada	ΗΠΑ USA	Ιαπωνία Japan	Αυστραλία Australia	Ν. Ζηλανδία N. Zealand	Αυστρία Austria	Βέλγιο Belgium	Δανία Denmark	Φιλανδία Finland	Γαλλία France
Στάθμιση (1999 = 100)	100,0	30,8	3,0	40,5	12,2	1,8	0,3	0,7	0,9	0,4	0,4	4,7
<b>1999</b> .....	118,4	107,8	106,1	109,3	102,2	105,3	104,7	104,4	105,9	108,9	104,5	104,6
<b>2000</b> .....	123,1	110,5	108,9	113,0	101,5	110,0	107,4	106,8	108,6	112,1	108,0	106,3
<b>1999</b> α' τριμ.	106,9	106,9	104,8	108,0	104,3	102,1	104,3	104,1	105,3	107,5	103,4	104,1
β' τριμ.	107,7	107,7	105,9	109,1	104,8	102,4	104,5	104,2	105,9	108,7	104,6	104,6
γ' τριμ.	108,1	108,0	106,6	109,7	105,7	102,1	104,9	104,2	105,9	109,3	104,6	104,6
δ' τριμ.	108,6	108,5	107,0	110,4	106,3	102,1	105,1	105,0	106,5	110,2	105,2	105,0
<b>2000</b> α' τριμ.	109,3	109,2	107,5	111,5	101,4	107,2	105,8	105,7	107,4	110,9	106,2	105,6
β' τριμ.	110,2	110,3	108,5	112,7	101,7	108,1	106,6	106,4	108,3	112,2	107,7	106,2
γ' τριμ.	123,6	110,9	109,5	113,6	101,4	112,1	108,0	107,2	109,1	112,3	108,7	106,5
δ' τριμ.	124,6	111,6	110,3	114,2	101,6	112,5	109,3	107,9	109,5	113,0	109,3	107,0
<b>2001</b> α' τριμ.	125,7	112,1	110,5	115,3	101,3	113,7	109,1	108,7	109,7	113,5	109,5	107,0
β' τριμ.	127,5	113,5	112,4	116,5	101,2	114,6	110,0	109,7	111,5	115,1	111,1	108,4
<b>1999</b> Ιαν.	115,7	106,7	104,5	107,8	102,3			103,9	105,1	106,8	103,2	103,7
Φεβρ.	115,9	106,9	104,7	108,0	101,9	...	...	104,1	105,3	107,6	103,4	104,0
Μάρτ.	116,3	107,2	105,1	108,3	102,0			104,1	105,4	108,1	103,7	104,4
Απρ.	117,1	107,6	105,7	109,1	102,5			104,1	105,8	108,5	104,4	104,6
Μάιος	117,2	107,7	105,9	109,1	102,5	...	...	104,4	106,0	108,7	104,7	104,6
Ιούν.	117,2	107,7	106,0	109,1	102,2			...	105,8	109,0	104,6	104,6
Ιούλ.	117,2	107,8	106,3	109,4	101,8			104,1	106,0	108,8	104,4	104,4
Αύγ.	118,0	107,9	106,6	109,7	102,1	...	...	104,1	105,8	109,3	104,5	104,5
Σεπτ.	118,6	108,1	106,9	110,2	102,4			104,2	106,1	109,8	104,9	104,7
Οκτ.	119,0	108,3	107,0	110,4	102,6			104,2	106,2	110,0	105,1	104,8
Νοέμ.	119,2	108,4	106,9	110,4	102,0	...	...	104,7	106,4	110,2	105,1	104,8
Δεκ.	119,5	108,8	107,0	110,4	101,7			105,5	106,8	110,3	105,5	105,4
<b>2000</b> Ιαν.	119,8	108,8	106,9	110,7	101,4			105,2	107,0	110,2	105,5	105,4
Φεβρ.	120,4	109,1	107,5	111,4	101,3	...	...	105,9	107,4	110,9	106,2	105,5
Μάρτ.	...	109,6	108,2	112,4	101,5			106,2	107,8	111,6	106,9	106,0
Απρ.	121,1	109,9	107,9	112,4	101,7			106,1	108,0	111,8	107,2	106,0
Μάιος	122,5	110,1	108,4	112,5	101,8	...	...	106,2	108,3	112,2	107,7	106,2
Ιούν.	123,3	110,6	109,1	113,1	101,5			107,0	108,7	112,5	108,2	106,4
Ιούλ.	122,7	110,6	109,5	113,4	101,3			107,1	108,9	112,1	108,3	106,2
Αύγ.	123,4	110,7	109,3	113,4	101,3	112,1	108,0	107,1	108,9	111,9	108,5	106,4
Σεπτ.	124,1	111,3	109,8	114,0	101,6			107,4	109,6	112,9	109,3	107,0
Οκτ.	124,4	111,3	110,0	114,2	101,7			107,6	109,4	113,1	109,4	106,8
Νοέμ.	124,7	111,7	110,4	114,3	101,5	112,5	109,3	108,0	109,7	113,1	109,3	107,1
Δεκ.	124,8	111,7	110,5	114,2	101,5			108,2	109,4	113,0	109,1	107,0
<b>2001</b> Ιαν.	125,3	112,2	110,1	114,9	101,5			108,4	109,3	112,8	108,9	106,6
Φεβρ.	125,7	112,5	110,5	115,4	101,2	113,7	109,1	108,7	109,8	113,6	109,5	106,9
Μάρτ.	126,2	112,5	110,9	115,6	101,1			108,9	110,0	114,2	110,0	107,3
Απρ.	127,0	113,1	111,7	116,1	101,3			109,5	111,0	114,8	110,5	107,9
Μάιος	127,6	113,6	112,7	116,6	101,3	114,6	110,0	109,7	111,7	115,3	111,4	108,6
Ιούν.	127,8	113,8	112,8	116,8	101,0			109,9	111,9	115,1	111,5	108,6

\* Οι συγκεντρωτικοί δείκτες υπολογίστηκαν με βάση την ιδιωτική κατανάλωση και τις ισοτιμίες αγοραστικής δύναμης του προηγούμενου χρόνου.

Πηγή: OECD, Main Economic Indicators.

## 53. Δείκτης τιμών καταναλωτή χωρών ΟΟΣΑ (συνέχεια)

## Consumer price index in OECD countries (continued)

1995 = 100

**Γερμανία Germany	Ελλάς Greece	Ισλανδία Iceland	Ιρλανδία Ireland	Ιταλία Italy	Λουξεμβούργο Luxembourg	Ολλανδία Netherlands	Νορβηγία Norway	Πορτογαλία Portugal	Ισπανία Spain	Σουηδία Sweden	Ελβετία Switzerland	Τουρκία Turkey	Ην. Βασίλειο United Kingdom	Year quarter month
7,0	0,7	0,0	0,3	4,9	0,0	1,3	0,4	0,7	2,7	0,6	0,8	1,9	5,4	weight (in 1999 = 100)
104,9	122,8	109,4	107,4	109,9	104,7	108,6	108,7	160,6	110,0	102,4	102,2	1.020,0	111,0	..... 1999
107,0	126,6	201,4	113,4	112,8	108,0	111,4	112,0	181,6	114,1	113,8	103,8	1.580,0	114,2	..... 2000
104,3	120,9	106,8	105,8	109,1	103,3	107,7	107,9	109,9	108,9	99,1	101,7	840	109,8	I 1999
104,8	123,7	108,3	107,2	109,7	104,7	108,6	108,6	111,0	109,6	99,8	101,9	941	111,0	II
105,3	122,0	110,0	107,7	110,2	104,7	108,9	108,4	111,1	110,5	99,7	102,4	1.057	111,1	III
105,2	124,4	111,7	108,8	111,0	105,9	109,4	109,8	111,8	111,1	100,2	102,7	1.241	111,9	IV
106,1	124,4	112,9	110,4	111,7	106,3	109,8	110,9	111,9	112,1	99,9	103,3	1.418	112,4	I 2000
106,5	127,1	114,5	112,8	112,5	107,7	111,2	111,8	113,8	113,1	100,7	103,6	1.522	114,5	II
107,4	125,6	115,2	114,4	113,1	108,2	111,8	112,2	114,8	114,5	100,7	103,9	1.613	114,7	III
107,7	129,5	116,6	116,0	113,9	109,7	112,7	113,2	116,0	115,5	101,4	104,3	1.766	115,4	IV
108,8	128,6	117,2	116,2	114,9	109,4	114,6	114,9	117,2	116,3	101,6	104,3	1.923	115,2	I 2001
109,9	131,8	121,0	118,9	115,9	110,9	116,4	116,3	119,1	117,8	103,5	105,1	2.317	116,7	II
...	120,5	106,7	105,3	108,9	102,1	107,0	107,5	109,7	108,7	99,0	101,5	111,0	109,6	Jan. 1999
...	119,8	106,5	105,9	109,1	103,9	107,5	107,7	109,7	108,8	99,0	101,8	837,0	109,8	Feb.
...	122,5	107,0	106,2	109,3	104,1	108,5	108,4	110,2	109,2	99,4	101,9	871,0	110,1	Mar.
...	123,8	107,6	106,8	109,6	104,6	108,7	108,7	110,9	109,6	99,6	102,0	913,0	110,8	Apr.
...	123,7	108,1	107,3	109,8	104,8	108,7	108,6	111,0	109,6	99,8	101,8	940,0	111,1	May
104,9	121,3	109,0	107,6	110,1	103,5	108,3	108,3	111,2	109,7	99,9	101,9	971,0	110,8	June
105,4	121,2	109,4	107,2	110,2	105,2	108,3	108,0	111,2	110,1	99,5	102,0	1.008	111,0	July
105,3	123,6	109,8	107,8	110,4	105,4	108,9	109,0	111,0	110,6	99,5	102,5	1.050	111,5	Aug.
105,1	123,9	110,7	108,2	110,8	105,7	109,4	109,5	111,0	110,8	100,2	102,7	1.113	111,7	Sept.
105,0	124,3	111,6	108,3	111,0	105,8	109,5	109,9	111,3	110,8	100,3	102,7	1.183	111,8	Oct.
105,2	125,0	111,6	108,5	111,1	106,0	109,6	110,0	111,9	110,9	100,0	102,6	1.233	112,0	Nov.
105,5	123,6	112,0	109,7	111,3	106,2	109,2	110,0	112,2	110,4	100,3	102,9	1.306	112,2	Dec.
105,8	123,3	112,9	109,5	111,7	105,3	109,1	110,6	112,0	111,8	99,5	103,0	1.370	111,8	Jan. 2000
106,2	126,4	112,5	110,4	112,0	106,7	109,6	111,1	111,7	112,0	99,9	103,4	1.421	112,4	Feb.
106,4	126,4	113,4	111,2	112,0	107,0	110,6	111,2	111,9	112,4	100,4	103,4	1.462	113,0	Mar.
106,4	127,0	114,1	112,0	112,1	107,4	111,0	111,6	113,2	112,9	100,4	103,5	1.496	114,1	Apr.
106,3	127,4	114,5	112,8	112,5	107,5	111,3	111,6	113,8	113,1	100,9	103,4	1.529	114,5	May
106,9	126,8	115,0	113,5	112,8	108,2	111,2	112,3	114,5	113,4	100,9	103,8	1.540	114,8	June
107,4	124,6	115,5	113,8	113,0	107,1	111,3	111,9	114,8	114,1	100,4	103,9	1.574	114,4	July
107,2	124,8	115,0	114,4	113,1	108,5	111,6	111,8	114,9	114,6	100,5	103,6	1.608	114,4	Aug.
107,7	127,5	115,2	114,8	113,3	109,0	112,6	112,8	114,8	114,9	101,2	104,1	1.658	115,2	Sept.
107,5	128,9	116,3	115,7	113,7	109,4	112,9	112,9	115,2	115,2	101,4	104,0	1.709	115,1	Oct.
107,7	129,5	116,7	116,1	114,0	109,7	112,9	113,4	116,1	115,5	101,5	104,5	1.773	115,5	Nov.
107,8	129,9	116,7	116,2	114,1	109,9	112,4	113,3	116,6	115,9	101,4	104,4	1.816	115,5	Dec.
108,3	127,8	116,9	115,3	114,6	108,4	113,7	114,3	117,0	115,9	101,1	104,4	1.862	114,8	Jan. 2001
109,0	127,6	117,1	116,3	115,0	109,8	114,5	115,1	117,1	116,3	101,4	104,2	1.895	115,4	Feb.
109,1	130,2	117,8	117,2	115,1	110,1	115,7	115,3	117,6	116,8	102,2	104,4	2.010	115,5	Mar.
109,5	131,5	119,2	118,2	115,6	110,4	116,4	115,9	118,3	117,4	103,1	104,7	2.218	116,1	Apr.
110,0	132,0	120,9	118,9	115,9	111,0	116,7	116,4	119,3	117,8	103,8	105,2	2.330	116,9	May
110,2	131,8	122,7	119,6	116,2	111,4	116,2	116,5	119,6	118,2	103,6	105,4	2.403	117,0	June

\* Aggregate indices are based on previous year's private consumption expenditure and purchasing power parity.

Source: OECD, Main Economic Indicators.

**54. Δείκτης τιμών χονδρικής πώλησης, σύνολο χώρας, ΕΣΥΕ**  
**Wholesale price index, whole country, NSSG**

1990 = 100

Έτος και μήνας, Year and month	Γενικός δείκτης 1,2,3,4,  General Index	Ειδικοί δείκτες - Sub-indices					
		Τελικά προϊόντα εγχώριας πρωτογενούς παραγωγής για εσωτερική κατανάλωση  1  Final domestic primary products for home consumtion	Τελικά προϊόντα εγχώριας βιομηχανικής παραγωγής για εσωτερική κατανάλωση  2  Final domestic industrial products for home consumtion	Εξαγόμενα προϊόντα εγχώριας πρωτογενούς και βιομηχανικής παραγωγής  3  Exported domestic primary and industrial products	Τελικά προϊόντα προέλευσης εξωτερικού  4  Final imported products	Τελικά προϊόντα εγχώριας πρωτο- γενούς και δευτερο- γενούς παραγωγής για εσωτερική κατανάλωση  1,2  Final domestic primary and industrial products for home consumtion	Τελικά προϊόντα εγχώριας και εισαγόμενα για εσωτερική κατανάλωση  1,2,4  Final domestic and imported products for home consumtion
Στάθμιση - Weights	100	6,668	47,366	18,500	27,466	54,034	81,500
<b>1992</b> .....	<b>127,1</b>	125,4	128,8	121,8	128,9	128,1	128,4
<b>1993</b> .....	<b>140,6</b>	130,6	142,5	134,7	143,7	141,0	141,9
<b>1994</b> .....	<b>153,3</b>	152,2	154,1	147,1	156,5	153,8	154,7
<b>1995</b> .....	<b>165,6</b>	164,0	166,6	162,6	166,3	166,3	166,3
<b>1996</b> .....	<b>175,7</b>	171,2	180,0	174,2	170,3	178,9	176,0
<b>1997</b> .....	<b>181,5</b>	178,3	187,2	179,3	173,9	186,1	182,0
<b>1998</b> .....	<b>188,5</b>	191,7	192,5	184,7	183,4	192,4	189,4
<b>1999</b> .....	<b>192,5</b>	198,3	199,6	184,5	184,3	199,5	194,5
<b>2000</b> .....	<b>207,6</b>	204,4	216,5	203,9	195,6	215,0	208,5
<b>1998</b> Ιουλ. - July	<b>188,8</b>	180,9	193,9	186,3	183,6	192,3	189,4
Αύγ. - Aug.	<b>188,6</b>	180,2	193,5	186,5	183,5	191,9	189,1
Σεπτ. - Sept.	<b>190,5</b>	192,8	194,6	187,0	185,1	194,4	191,2
Οκτ. - Oct.	<b>190,1</b>	197,1	194,0	184,4	185,5	194,4	191,4
Νοέμ. - Nov.	<b>188,6</b>	194,7	193,1	181,8	183,8	193,3	190,1
Δεκ. - Dec.	<b>188,3</b>	203,4	192,7	178,5	183,5	194,0	190,5
<b>1999</b> Ιαν. - Jan.	<b>188,5</b>	211,3	192,9	178,1	182,4	195,1	190,8
Φεβρ. - Feb.	<b>188,6</b>	213,3	193,1	178,9	181,5	195,6	190,8
Μάρτ. - Mar.	<b>189,3</b>	205,2	194,4	181,0	182,0	195,8	191,1
Απρ. - Apr.	<b>191,3</b>	207,6	197,1	182,8	183,2	198,4	193,2
Μάιος - May	<b>191,7</b>	209,8	197,4	183,0	183,4	198,9	193,7
Ιούν. - June	<b>190,9</b>	189,4	198,2	183,8	183,6	197,1	192,5
Ιουλ. - July	<b>191,7</b>	175,8	201,0	185,2	184,1	197,9	193,2
Αύγ. - Aug.	<b>192,7</b>	176,5	202,4	185,8	184,7	199,2	194,3
Σεπτ. - Sept.	<b>194,9</b>	191,9	203,6	187,0	186,0	202,1	196,7
Οκτ. - Oct.	<b>195,5</b>	196,9	203,7	187,9	186,3	202,9	197,3
Νοέμ. - Nov.	<b>196,5</b>	196,6	205,0	189,1	186,9	204,0	198,2
Δεκ. - Dec.	<b>198,7</b>	205,6	206,9	191,4	187,8	206,8	200,4
<b>2000</b> Ιαν. - Jan.	<b>199,9</b>	212,2	207,1	192,5	189,3	207,7	201,5
Φεβρ. - Feb.	<b>202,2</b>	213,1	209,1	197,3	191,1	209,6	203,3
Μάρτ. - Mar.	<b>204,1</b>	210,5	211,6	200,1	192,2	211,5	205,0
Απρ. - Apr.	<b>204,7</b>	216,0	211,6	199,4	193,7	212,2	206,0
Μάιος - May	<b>206,4</b>	213,3	213,9	202,2	194,7	213,8	207,4
Ιούν. - June	<b>206,2</b>	194,0	215,9	202,8	194,7	213,2	206,9
Ιουλ. - July	<b>206,4</b>	191,9	216,7	202,3	195,0	213,7	207,4
Αύγ. - Aug.	<b>208,0</b>	199,3	217,8	203,9	196,1	215,5	209,0
Σεπτ. - Sept.	<b>212,8</b>	201,9	223,5	210,9	198,3	220,8	213,2
Οκτ. - Oct.	<b>214,1</b>	195,3	224,6	213,6	201,0	221,0	214,3
Νοέμ. - Nov.	<b>214,2</b>	197,8	224,4	213,3	201,3	221,1	214,4
Δεκ. - Dec.	<b>212,1</b>	207,1	221,3	207,9	200,2	219,6	213,0
<b>2001</b> Ιαν. - Jan.	<b>210,1</b>	207,0	218,8	204,2	199,9	217,3	211,4
Φεβρ. - Feb.	<b>212,0</b>	211,4	221,3	205,5	200,6	220,1	213,5
Μάρτ. - Mar.	<b>212,8</b>	213,7	221,5	207,7	200,9	220,6	213,9
Απρ. - Apr.	<b>215,2</b>	222,8	224,3	209,9	201,3	224,1	216,4
Μάιος - May	<b>217,3</b>	233,8	225,9	212,0	201,9	226,9	218,5
Ιούν. - June	<b>217,4</b>	235,1	225,5	212,7	202,3	226,6	218,4

Πηγή: Εθνική Στατιστική Υπηρεσία της Ελλάδος.

Source: National Statistical Service of Greece.

5. ΔΕΙΚΤΕΣ ΤΙΜΩΝ ΧΟΝΔΡΙΚΗΣ ΠΩΛΗΣΗΣ, ΕΣΥΕ  
 (ΜΕΤΑΒΟΛΕΣ ΣΕ % ΕΝΑΝΤΙ ΤΟΥ ΙΔΙΟΥ ΜΗΝΑ ΤΟΥ ΠΡΟΗΓΟΥΜΕΝΟΥ ΕΤΟΥΣ)

WHOLESALE PRICE INDICES, NSSG  
 PERCENTAGE CHANGES ON SAME MONTH OF PREVIOUS YEAR

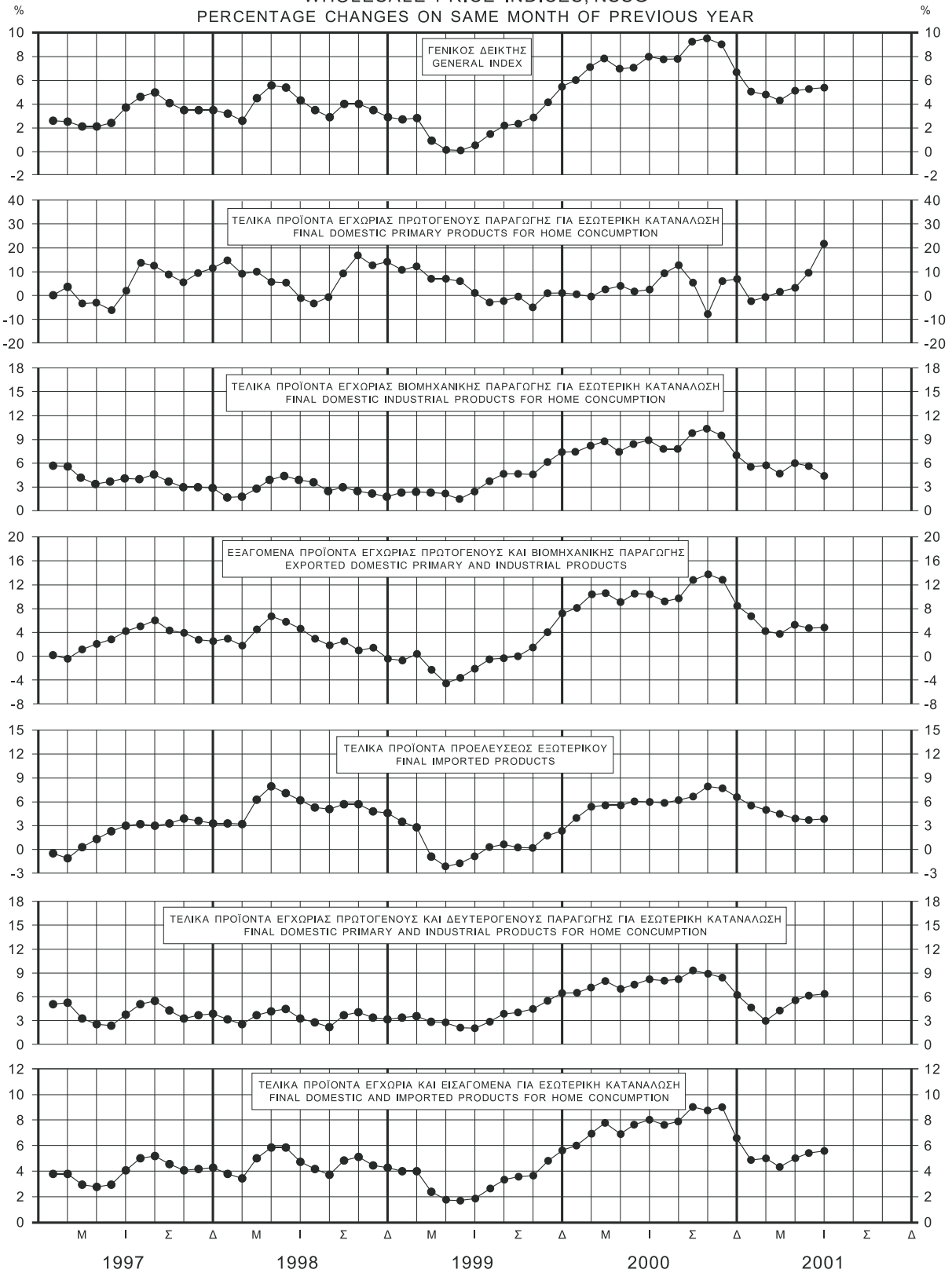

**55. Τιμάρθμος χονδρικής πώλησης περιοχής Αθηνών – Πειραιώς, Τράπεζας της Ελλάδος**  
**Α. Σύνολο συναλλαγών**

**Wholesale price index for Athens – Piraeus area, Bank of Greece**

**A. Total transactions**  
**1978 = 100**

Έτος ή μήνας	Γενικός δείκτης  General Index	Ειδικοί δείκτες – Sub-indices				
		Διατροφή  Food	Ποτά και καπνός  Beverages and tobacco	Πρώτες ύλες και ημικατεργασμένα προϊόντα  Raw materials and semi-manu- factured goods	Έτοιμα προϊόντα  Finished goods	Καύσιμα και λιπαντικά  Fuel and lubricants
Στάθμιση	<b>100</b>	32,20	6,10	20,20	29,90	11,60
<b>1991</b> .....	<b>882,6</b>	905,4	1.011,5	847,3	819,6	975,0
<b>1992</b> .....	<b>998,1</b>	956,2	1.386,1	896,1	964,3	1.174,7
<b>1993</b> .....	<b>1.124,2</b>	1.043,9	1.853,2	982,0	1.069,4	1.352,8
<b>1994</b> .....	<b>1.233,4</b>	1.131,6	2.132,2	1.108,4	1.180,2	1.397,5
<b>1995</b> .....	<b>1.309,3</b>	1.186,3	2.195,5	1.209,5	1.268,2	1.464,8
<b>1996</b> .....	<b>1.388,9</b>	1.279,7	2.420,9	1.214,4	1.334,5	1.593,3
<b>1997</b> .....	<b>1.424,4</b>	1.298,6	2.605,9	1.228,0	1.363,6	1.650,9
<b>1998</b> .....	<b>1.451,5</b>	1.300,2	2.838,2	1.225,4	1.437,3	1.572,7
<b>1999</b> .....	<b>1.501,9</b>	1.313,4	2.929,8	1.228,1	1.498,8	1.760,1
<b>2000</b> .....	<b>1.602,2</b>	1.350,8	3.045,7	1.288,5	1.570,9	2.156,8
<b>1998</b> Απρ.	<b>1.474,1</b>	1.337,0	2.841,9	1.226,0	1.428,5	1.685,4
Μάιος	<b>1.470,1</b>	1.339,1	2.849,2	1.225,4	1.428,5	1.641,8
Ιούν.	<b>1.464,6</b>	1.319,8	2.847,6	1.223,5	1.430,7	1.646,8
Ιούλ.	<b>1.446,0</b>	1.268,9	2.844,8	1.223,0	1.431,1	1.629,1
Αύγ.	<b>1.452,2</b>	1.265,9	2.845,7	1.245,0	1.448,1	1.607,9
Σεπτ.	<b>1.459,0</b>	1.271,4	2.841,1	1.245,5	1.448,4	1.651,7
Οκτ.	<b>1.445,7</b>	1.297,9	2.834,6	1.229,2	1.451,2	1.488,6
Νοέμ.	<b>1.446,6</b>	1.308,7	2.835,1	1.227,1	1.451,2	1.469,3
Δεκ.	<b>1.442,3</b>	1.305,5	2.833,8	1.226,9	1.451,2	1.442,4
<b>1999</b> Ιαν.	<b>1.458,3</b>	1.313,7	2.914,3	1.228,2	1.463,9	1.480,7
Φεβρ.	<b>1.453,8</b>	1.309,5	2.895,6	1.227,9	1.463,9	1.463,1
Μάρτ.	<b>1.467,4</b>	1.329,1	2.905,5	1.222,0	1.464,0	1.531,1
Απρ.	<b>1.462,4</b>	1.280,6	2.910,3	1.222,2	1.475,4	1.590,3
Μάιος	<b>1.479,1</b>	1.282,5	2.911,0	1.224,0	1.489,4	1.689,8
Ιούν.	<b>1.486,2</b>	1.281,9	2.938,2	1.226,8	1.482,0	1.752,7
Ιούλ.	<b>1.503,8</b>	1.292,4	2.915,8	1.229,4	1.505,6	1.821,5
Αύγ.	<b>1.521,1</b>	1.306,7	2.949,8	1.228,5	1.516,0	1.888,1
Σεπτ.	<b>1.541,4</b>	1.345,9	2.951,9	1.230,9	1.526,2	1.922,4
Οκτ.	<b>1.538,8</b>	1.337,0	2.949,5	1.231,8	1.526,2	1.923,9
Νοέμ.	<b>1.553,6</b>	1.344,9	2.955,6	1.232,3	1.535,4	2.002,0
Δεκ.	<b>1.557,3</b>	1.333,5	2.960,4	1.232,6	1.538,0	2.055,6
<b>2000</b> Ιαν.	<b>1.570,1</b>	1.361,9	2.960,8	1.232,9	1.549,3	2.057,6
Φεβρ.	<b>1.581,8</b>	1.350,1	2.977,6	1.261,8	1.560,3	2.103,7
Μάρτ.	<b>1.589,7</b>	1.356,1	2.985,0	1.264,7	1.559,8	2.147,4
Απρ.	<b>1.580,1</b>	1.338,8	2.989,1	1.264,7	1.563,9	2.099,6
Μάιος	<b>1.589,4</b>	1.332,6	2.999,6	1.265,0	1.562,1	2.196,0
Ιούν.	<b>1.589,4</b>	1.324,7	2.990,1	1.265,8	1.562,0	2.195,7
Ιούλ.	<b>1.588,6</b>	1.328,5	2.989,1	1.263,7	1.562,0	2.208,7
Αύγ.	<b>1.617,5</b>	1.352,9	2.997,6	1.283,2	1.573,0	2.322,6
Σεπτ.	<b>1.667,6</b>	1.367,9	3.163,7	1.340,0	1.592,5	2.477,1
Οκτ.	<b>1.639,0</b>	1.384,3	3.168,3	1.340,1	1.592,5	2.182,9
Νοέμ.	<b>1.628,5</b>	1.384,3	3.168,7	1.339,7	1.586,8	2.107,0
Δεκ.	<b>1.587,1</b>	1.327,6	3.158,7	1.340,5	1.586,7	1.786,4
<b>2001</b> Ιαν.	<b>1.577,2</b>	1.343,8	3.148,8	1.327,2	1.600,6	1.773,9
Φεβρ.	<b>1.600,8</b>	1.378,2	3.152,6	1.334,2	1.600,6	1.867,0
Μάρτ.	<b>1.597,8</b>	1.384,3	3.155,5	1.340,5	1.600,6	1.812,2
Απρ.	<b>1.616,5</b>	1.411,4	3.162,2	1.346,1	1.600,6	1.885,2
Μάιος	<b>1.689,2</b>	1.432,2	3.274,6	1.350,5	1.644,7	2.273,5
Ιούν.	<b>1.692,1</b>	1.434,7	3.280,0	1.373,2	1.651,1	2.232,5

Από το τεύχος Μαρτίου 1983 του παρόντος Δελτίου τα στοιχεία που δημοσιεύονται για την εξέλιξη του καταρτιζόμενου από την Τράπεζα της Ελλάδος τιμαριθμού χονδρικής πώλησης Αθηνών - Πειραιώς αναφέρονται σε νέο αναθεωρημένο τιμαριθμό. Ο τιμαριθμός αυτός διαφέρει από τον προηγούμενο στη στάθμιση, το έτος βάσης και τη σύνθεση. Το σύστημα στάθμισης στηρίζεται σε υπολογισμούς που αναφέρονται στην εθνική κατανάλωση του έτους 1978, το οποίο είναι και το νέο έτος βάσης του δείκτη. Ο αναθεωρημένος τιμαριθμός περιλαμβάνει στη σύνθεσή του 150 είδη έναντι 102 του προηγούμενου.

## 55α. Τιμάρημος χονδρικής πώλησης περιοχής Αθηνών – Πειραιώς, Τράπεζας της Ελλάδος (συνέχεια)

## B. Συναλλαγές εσωτερικού

Wholesale price index for Athens – Piraeus area, Bank of Greece (continued)

## B. Domestic transactions

1978 = 100

Γενικός δείκτης General Index	Ειδικοί δείκτες - Sub-indices					Year or month
	Διατροφή Food	Ποτά και καπνός Beverages and tobacco	Πρώτες ύλες και ημικατεργασμένα προϊόντα Raw materials and semi-manufactured goods	Έτοιμα προϊόντα Finished goods	Καύσιμα και λιπαντικά Fuel and lubricants	
100	33,70	5,80	18,00	30,50	12,00	Weights
886,0	909,6	1.018,0	863,1	802,3	1.003,6	..... 1991
1.000,0	954,4	1.399,4	918,4	941,6	1.206,2	..... 1992
1.130,9	1.055,1	1.880,5	1.007,6	1.048,6	1.375,9	..... 1993
1.240,1	1.149,9	2.173,2	1.131,2	1.153,9	1.424,5	..... 1994
1.315,1	1.203,0	2.238,8	1.235,9	1.239,0	1.496,2	..... 1995
1.392,8	1.293,6	2.462,8	1.244,4	1.295,1	1.625,4	..... 1996
1.426,7	1.311,5	2.655,2	1.257,4	1.320,4	1.681,0	..... 1997
1.451,6	1.303,4	2.887,9	1.258,6	1.395,2	1.604,5	..... 1998
1.501,9	1.311,9	2.988,5	1.260,9	1.456,2	1.795,3	..... 1999
1.598,9	1.353,9	3.104,8	1.323,0	1.518,7	2.177,2	..... 2000
1.475,9	1.342,6	2.893,9	1.258,8	1.386,5	1.717,9	Apr. 1998
1.471,9	1.344,9	2.902,6	1.258,3	1.386,5	1.674,8	May
1.466,3	1.324,6	2.901,1	1.257,0	1.388,8	1.682,3	June
1.446,4	1.271,8	2.898,7	1.256,5	1.389,2	1.665,1	July
1.451,8	1.269,3	2.899,5	1.278,2	1.406,4	1.640,1	Aug.
1.460,0	1.275,2	2.895,4	1.278,7	1.406,8	1.692,6	Sept.
1.443,9	1.296,9	2.889,5	1.262,1	1.409,0	1.519,1	Oct.
1.445,2	1.308,0	2.890,0	1.260,7	1.409,0	1.501,3	Nov.
1.440,4	1.303,6	2.888,8	1.260,6	1.409,0	1.473,8	Dec.
1.457,2	1.311,6	2.974,9	1.261,0	1.423,2	1.513,2	Jan. 1999
1.452,3	1.307,0	2.953,8	1.260,7	1.423,3	1.495,6	Feb.
1.467,7	1.328,7	2.963,5	1.258,6	1.423,3	1.561,8	Mar.
1.460,0	1.277,4	2.967,7	1.258,8	1.432,0	1.617,4	Apr.
1.478,5	1.279,5	2.968,4	1.256,7	1.447,7	1.728,2	May
1.485,7	1.279,7	2.997,1	1.259,6	1.439,4	1.790,3	June
1.503,7	1.291,1	2.972,7	1.261,4	1.462,9	1.857,7	July
1.522,0	1.306,7	3.009,4	1.260,3	1.473,1	1.924,4	Aug.
1.542,7	1.346,0	3.011,3	1.262,5	1.482,7	1.958,4	Sept.
1.540,0	1.336,9	3.009,1	1.263,5	1.482,7	1.960,5	Oct.
1.555,4	1.345,6	3.014,6	1.263,9	1.491,2	2.040,1	Nov.
1.558,6	1.332,5	3.018,9	1.264,2	1.493,3	2.095,5	Dec.
1.571,5	1.363,2	3.019,2	1.264,5	1.502,3	2.093,7	Jan. 2000
1.580,3	1.349,7	3.035,4	1.297,1	1.509,0	2.130,7	Feb.
1.587,7	1.355,8	3.041,9	1.298,2	1.508,8	2.170,8	Mar.
1.577,6	1.337,6	3.045,6	1.298,3	1.512,8	2.126,5	Apr.
1.585,1	1.329,1	3.054,9	1.298,5	1.510,7	2.212,4	May
1.584,4	1.321,7	3.046,4	1.299,2	1.510,7	2.230,3	June
1.586,0	1.325,9	3.045,6	1.298,3	1.510,7	2.234,2	July
1.616,1	1.352,5	3.053,1	1.317,3	1.522,0	2.348,8	Aug.
1.664,7	1.367,8	3.227,9	1.376,3	1.536,0	2.503,0	Sept.
1.631,5	1.385,6	3.232,0	1.376,2	1.536,1	2.173,7	Oct.
1.622,6	1.385,6	3.232,4	1.376,1	1.532,4	2.108,7	Nov.
1.579,8	1.372,6	3.223,5	1.375,9	1.532,4	1.793,9	Dec.
1.568,6	1.340,5	3.214,6	1.364,6	1.548,0	1.772,1	Jan. 2001
1.594,3	1.378,6	3.218,0	1.372,1	1.548,0	1.866,4	Feb.
1.590,0	1.385,0	3.220,6	1.375,4	1.548,0	1.806,8	Mar.
1.609,0	1.413,2	3.227,0	1.381,9	1.548,0	1.872,4	Apr.
1.686,4	1.435,0	3.345,5	1.384,8	1.587,6	2.294,1	May
1.690,3	1.439,3	3.350,5	1.406,1	1.594,0	2.263,6	June

Since March 1983 new index. The new index differs from the old one because of changes in the weighting system, the base year and the composition of items. The weights used are based on national consumption in 1978, which is also the base year. The revised index comprises 150 items against 102 in the previous one.

**56. Τιμές χονδρικής πώλησης εμπορευμάτων στην αγορά Αθηνών – Πειραιώς**  
**Wholesale commodity prices in the Athens – Piraeus market**

Έτος ή μήνας	Ελαιό- λαδο 0-1° Olive oil	Σίτος Wheat	Ρύζι γλασέ Rice «glasé»	Πατάτες Potatoes	Φασόλια Beans	Κρέας μόσχου Veal	Κρέας αμνού Lamb	Κρέας βόειο κατε- ψυγμένο Frozen beef	Τυρί φέτα Feta cheese	Βούτυρο μαγειρικό Butter	Βακαλάος Cod	Ζάχαρη Sugar	
<i>Μέση τιμή έτους ή μήνα σε δραχμές κατά χιλιόγραμμο</i>													
<b>1990</b> .....	645,14	48,15	162,45	57,72	173,40	777,87	911,97	617,24	748,42	1.088,50	876,09	134,88	
<b>1991</b> .....	1.046,20	54,40	173,20	74,72	172,46	880,12	1.053,58	661,02	802,54	1.186,11	1.260,21	171,32	
<b>1992</b> .....	829,81	55,12	209,00	63,12	163,06	1.031,76	1.208,61	525,91	927,56	1.284,40	1.426,83	201,72	
<b>1993</b> .....	818,13	58,76	239,13	85,44	186,41	1.195,72	1.247,70	947,30	1.235,50	1.556,70	1.380,70	229,30	
<b>1994</b> .....	929,27	59,94	253,44	116,33	242,66	1.283,64	1.415,73	1.033,62	1.523,78	1.865,10	1.298,60	248,10	
<b>1995</b> .....	1.141,90	63,00	274,99	106,53	308,02	1.321,78	1.474,40	1.044,00	1.530,90	1.940,40	1.282,50	262,26	
<b>1996</b> .....	1.702,81	64,80	304,20	95,85	344,48	1.236,60	1.484,60	1.076,40	1.530,90	1.930,32	1.392,15	280,80	
<b>1997</b> .....	1.519,54	64,11	315,45	106,54	353,70	1.332,00	1.559,30	1.215,50	1.530,90	1.933,05	1.337,33	289,80	
<b>1998</b> .....	1.299,10	59,13	332,10	115,43	353,70	1.383,75	1.512,00	1.296,00	1.501,20	1.600,65	1.653,75	295,20	
<b>1999</b> .....	1.331,30	50,76	331,20	126,90	358,20	1.404,00	1.678,50	1.296,00	1.471,50	2.070,00	1.728,00	264,60	
<b>2000</b> .....	1.500,94	50,76	349,00	123,75	369,22	1.435,50	1.694,66	1.283,50	1.543,50	2.160,00	1.805,50	264,60	
<b>1999</b>	Ιαν.	1.247,84	50,76	324,00	172,80	353,70	1.404,00	1.458,00	1.296,00	1.471,50	2.070,00	1.728,00	264,60
	Φεβρ.	1.247,84	50,76	324,00	172,80	353,70	1.404,00	1.404,00	1.296,00	1.471,50	2.070,00	1.728,00	264,60
	Μάρτ.	1.247,84	50,76	324,00	172,80	353,70	1.404,00	1.674,00	1.296,00	1.471,50	2.070,00	1.728,00	264,60
	Απρ.	1.247,84	50,76	324,00	118,80	353,70	1.404,00	1.404,00	1.296,00	1.471,50	2.070,00	1.728,00	264,60
	Μάιος	1.245,12	50,76	324,00	118,80	353,70	1.404,00	1.404,00	1.296,00	1.471,50	2.070,00	1.728,00	264,60
	Ιούν.	1.245,12	50,76	324,00	97,20	353,70	1.404,00	1.566,00	1.296,00	1.471,50	2.070,00	1.728,00	264,60
	Ιούλ.	1.245,12	50,76	324,00	102,60	353,70	1.404,00	1.674,00	1.296,00	1.471,50	2.070,00	1.728,00	264,60
	Αύγ.	1.245,12	50,76	324,00	108,00	353,70	1.404,00	1.836,00	1.296,00	1.471,50	2.070,00	1.728,00	264,60
	Σεπτ.	1.500,94	50,76	345,60	124,20	367,20	1.404,00	1.944,00	1.296,00	1.471,50	2.070,00	1.728,00	264,60
	Οκτ.	1.500,94	50,76	345,60	108,00	367,20	1.404,00	1.944,00	1.296,00	1.471,50	2.070,00	1.728,00	264,60
	Νοέμ.	1.500,94	50,76	345,60	108,00	367,20	1.404,00	2.052,00	1.296,00	1.471,50	2.070,00	1.728,00	264,60
	Δεκ.	1.500,94	50,76	345,60	118,80	367,20	1.404,00	1.782,00	1.296,00	1.471,50	2.070,00	1.728,00	264,60
<b>2000</b>	Ιαν.	1.500,94	50,76	345,60	135,00	367,20	1.404,00	2.052,00	1.296,00	1.471,50	2.070,00	1.728,00	264,60
	Φεβρ.	1.500,94	50,76	345,60	145,80	367,20	1.404,00	1.782,00	1.296,00	1.471,50	2.070,00	1.836,00	264,60
	Μάρτ.	1.500,94	50,76	345,60	156,60	367,20	1.404,00	1.782,00	1.296,00	1.471,50	2.070,00	1.836,00	264,60
	Απρ.	1.500,94	50,76	345,60	145,80	367,20	1.404,00	1.620,00	1.296,00	1.471,50	2.070,00	1.728,00	264,60
	Μάιος	1.500,94	50,76	345,60	129,60	367,20	1.404,00	1.512,00	1.296,00	1.579,50	2.124,00	1.836,00	264,60
	Ιούν.	1.500,94	50,76	345,60	97,20	367,20	1.458,00	1.566,00	1.296,00	1.579,50	2.124,00	1.836,00	264,60
	Ιούλ.	1.500,94	50,76	345,60	97,20	367,20	1.458,00	1.620,00	1.296,00	1.579,50	2.124,00	1.836,00	264,60
	Αύγ.	1.500,94	50,76	345,60	108,00	367,20	1.458,00	1.890,00	1.296,00	1.579,50	2.124,00	1.806,00	264,60
	Σεπτ.	1.500,94	50,76	345,60	113,40	367,20	1.458,00	1.944,00	1.296,00	1.579,50	2.124,00	1.806,00	264,60
	Οκτ.	1.500,94	50,76	359,10	118,80	375,30	1.485,00	2.160,00	1.246,00	1.579,50	2.124,00	1.806,00	264,60
	Νοέμ.	1.500,94	50,76	359,10	118,80	375,30	1.485,00	2.160,00	1.246,00	1.579,50	2.124,00	1.806,00	264,60
	Δεκ.	1.500,94	50,76	359,10	118,80	375,30	1.485,00	1.998,00	1.246,00	1.579,50	2.124,00	1.806,00	264,60
<b>2001</b>	Ιαν.	1.500,94	50,76	359,10	126,90	375,30	1.431,00	1.485,00	1.246,00	1.579,50	2.124,00	1.806,00	264,60
	Φεβρ.	1.500,94	50,76	359,10	129,60	375,30	1.620,00	1.593,00	1.246,00	1.579,50	2.124,00	1.998,00	264,60
	Μάρτ.	1.447,10	54,00	359,10	145,80	375,30	1.620,00	1.593,00	1.246,00	1.579,50	2.124,00	1.998,00	264,60
	Απρ.	1.447,10	54,00	359,10	189,00	375,30	1.620,00	1.593,00	1.246,00	1.579,50	2.124,00	1.998,00	264,60
	Μάιος	1.447,10	54,00	359,10	199,80	375,30	1.701,00	1.539,00	1.246,00	1.579,50	2.124,00	2.160,00	264,60
	Ιούν.	1.352,90	56,16	383,40	197,10	383,40	1.647,00	1.620,00	1.404,00	1.579,50	2.196,00	2.160,00	264,60

56. Τιμές χονδρικής πώλησης εμπορευμάτων στην αγορά Αθηνών – Πειραιώς (συνέχεια)  
Wholesale commodity prices in the Athens – Piraeus market (continued)

Καφές Coffee	Βαμβάκι Cotton	Έρια Wool	Σίδηρος εμπορίου Iron	Σίδηρος μπετόν Con- struction steel	Τσιμέντο Cement	Σαπούνι πράσινο Green soap	Πετρέλαιο Diesel Oil	Βενζίνη Gasoline	Υφάσματα μάλλινα Woolen cloth	Επανωδέρ- ματα Leather	Ξυλεία οικοδομών Construction timber	Year or month
<i>Average price for year or month in drachmas per kilogram</i>							<i>Λίτρο – Litre</i>		<i>m</i>	<i>m<sup>2</sup></i>	<i>m<sup>3</sup></i>	
357,34	297,40	208,02	95,77	68,69	9,46	164,56	50,00	107,94	4.640,25	6.413,47	79.890,55	..... 1990
385,84	330,80	288,90	94,28	66,96	10,97	213,39	74,32	129,11	5.280,50	7.050,50	90.204,44	..... 1991
310,73	258,66	277,30	86,48	68,23	13,74	248,30	97,10	155,90	7.080,00	7.503,81	93.998,47	..... 1992
416,03	271,50	322,53	101,13	94,52	15,36	269,55	112,36	192,82	7.709,33	7.641,60	90.073,33	..... 1993
873,20	453,48	425,78	129,19	97,54	17,92	295,30	115,60	191,19	8.201,00	8.169,90	91.175,48	..... 1994
883,57	562,47	460,20	136,54	95,58	19,49	372,55	127,37	193,22	9.177,45	8.646,90	96.465,00	..... 1995
880,20	483,30	460,20	136,54	92,83	22,05	389,88	138,00	210,13	9.857,92	8.812,24	97.320,50	..... 1996
943,80	485,73	470,03	136,54	91,45	22,75	389,88	144,16	221,73	10.148,00	9.209,12	93.368,00	..... 1997
1.065,26	456,27	472,00	121,30	100,30	23,30	387,26	131,28	215,50	10.728,20	9.445,90	104.036,66	..... 1998
814,50	403,84	472,00	121,30	100,30	23,75	385,38	158,65	226,05	12.181,04	9.641,39	106.200,00	..... 1999
864,00	426,96	472,00	122,18	100,30	24,58	426,60	199,90	266,94	13.335,47	9.781,02	106.200,00	..... 2000
810,00	403,17	472,00	121,30	100,30	23,30	385,38	109,76	202,79	11.210,00	9.445,90	106.200,00	Jan. 1999
810,00	403,17	472,00	121,30	100,30	23,30	385,38	109,00	203,79	11.210,00	9.445,90	106.200,00	Feb.
810,00	409,10	472,00	121,30	100,30	23,30	385,38	118,18	212,29	11.210,00	9.445,90	106.200,00	Mar.
810,00	409,10	472,00	121,30	100,30	23,90	385,38	123,46	222,13	11.210,00	9.445,90	106.200,00	Apr.
810,00	409,10	472,00	121,30	100,30	23,90	385,38	158,39	220,25	11.210,00	9.445,90	106.200,00	May
810,00	409,10	472,00	121,30	100,30	23,90	385,38	165,99	224,57	11.210,00	9.781,02	106.200,00	June
810,00	409,10	472,00	121,30	100,30	23,90	385,38	170,69	232,10	12.626,00	9.781,02	106.200,00	July
810,00	398,84	472,00	121,30	100,30	23,90	385,38	170,90	234,20	13.257,30	9.781,02	106.200,00	Aug.
810,00	398,84	472,00	121,30	100,30	23,90	385,38	183,89	237,17	13.257,30	9.781,02	106.200,00	Sept.
810,00	398,84	472,00	121,30	100,30	23,90	385,38	183,20	234,80	13.257,30	9.781,02	106.200,00	Oct.
864,00	398,84	472,00	121,30	100,30	23,90	385,38	201,40	243,10	13.257,30	9.781,02	106.200,00	Nov.
864,00	398,84	472,00	121,30	100,30	23,89	385,38	212,85	245,43	13.257,30	9.781,02	106.200,00	Dec.
864,00	398,84	472,00	121,30	100,30	23,99	385,38	204,40	246,20	13.257,30	9.781,02	106.200,00	Jan. 2000
864,00	398,84	472,00	121,30	100,30	24,43	426,60	208,30	260,80	13.257,30	9.781,02	106.200,00	Feb.
864,00	398,84	472,00	121,30	100,30	24,43	426,60	211,19	269,54	13.257,30	9.781,02	106.200,00	Mar.
864,00	398,84	472,00	121,30	100,30	24,43	426,60	209,50	263,04	13.257,30	9.781,02	106.200,00	Apr.
864,00	398,84	472,00	121,30	100,30	24,43	426,60	216,32	289,93	13.257,30	9.781,02	106.200,00	May
864,00	398,84	472,00	121,30	100,30	24,43	426,60	224,73	248,00	13.257,30	9.781,02	106.200,00	June
864,00	398,84	472,00	121,30	100,30	24,43	426,60	225,89	274,12	13.257,30	9.781,02	106.200,00	July
864,00	398,84	472,00	121,30	100,30	24,43	426,60	244,41	286,26	13.257,30	9.781,02	106.200,00	Aug.
864,00	398,84	472,00	121,30	100,30	24,43	426,60	261,96	291,06	13.257,30	9.781,02	106.200,00	Sept.
864,00	511,33	472,00	124,84	100,30	25,16	426,60	115,65	246,59	13.570,00	9.781,02	106.200,00	Oct.
864,00	511,33	472,00	124,84	100,30	25,16	426,60	160,85	281,19	13.570,00	9.781,02	106.200,00	Nov.
864,00	511,33	472,00	124,84	100,30	25,16	426,60	115,65	246,59	13.570,00	9.781,02	106.200,00	Dec.
864,00	511,33	472,00	124,84	100,30	25,16	426,60	106,85	264,00	13.570,00	9.781,02	106.200,00	Jan. 2001
1.080,00	511,33	472,00	124,84	100,30	25,16	426,60	123,75	269,95	13.570,00	9.781,02	106.200,00	Feb.
972,00	511,33	472,00	124,84	100,30	25,16	426,60	108,15	271,37	13.570,00	9.781,02	106.200,00	Mar.
1.350,00	511,33	472,00	127,20	100,30	25,16	426,60	117,35	294,87	13.570,00	9.781,02	106.200,00	Apr.
1.512,00	523,13	472,00	109,15	109,20	26,72	426,60	228,71	296,14	13.570,00	9.781,02	100.300,00	May
1.620,00	531,00	472,00	133,10	106,20	26,79	426,60	229,11	271,70	13.370,02	9.781,02	100.300,00	June

**57. Δείκτης τιμών παραγωγής και χονδρικής πώλησης\***  
**Index numbers of producers prices and wholesale prices\***

1990 = 100

Έτος ή μήνας	ΗΠΑ – USA			Καναδάς – Canada		Ιαπωνία – Japan			Γερμανία Germany		Γαλλία France	
	Εγχώρια προσφορά Domestic supply	Πρώτες ύλες Raw materials	Τελικά προϊόντα Finished goods	Βιομηχανικά προϊόντα Industrial products	Πρώτες ύλες Raw materials	Εγχώρια παραγωγή Domestic production	Πρώτες ύλες Raw materials	Βιομηχανικά προϊόντα Industrial products	Εγχώρια προσφορά Domestic supply	Τελικά προϊόντα Finished products	Αγροτικά προϊόντα Agricultural products	
<b>1994</b> .....	104	93	105	105	108	97	80	97	102	105	88	
<b>1995</b> .....	107	94	107	117	118	96	80	96	104	106	89	
<b>1996</b> .....	110	104	110	118	122	95	86	95	104	107	89	
<b>1997</b> .....	110	102	111	...	120	97	97	97	105	108	90	
<b>1998</b> .....	107	89	110	...	103	94	83	94	103	108	90	
<b>1999</b> .....	108	90	112	...	111	92	78	92	102	...	86	
<b>2000</b> .....	114	110	116	...	11	93	89	93	106	...	89	
<b>1998</b>	Οκτ.	107	86	110	...	102	93	79	93	104	108	89
	Νοέμ.	106	86	110	...	100	93	78	93	103	108	89
	Δεκ.	106	82	110	...	94	93	76	93	102	108	88
<b>1999</b>	Ιαν.	106	83	110	...	98	93	73	93	102	...	88
	Φεβρ.	105	81	110	...	96	92	74	93	102	...	88
	Μάρτ.	105	82	110	...	101	92	74	92	102	...	88
	Απρ.	106	84	111	...	106	92	75	92	102	...	87
	Μάιος	108	89	111	...	108	92	78	92	102	...	87
	Ιούν.	108	89	111	...	107	92	79	92	102	...	87
	Ιούλ.	108	89	112	...	112	92	80	92	102	...	87
	Αύγ.	109	95	113	...	114	92	80	92	102	...	85
	Σεπτ.	110	99	114	...	119	92	79	92	103	...	86
	Οκτ.	110	96	114	...	118	92	81	92	103	...	87
<b>2000</b>	Νοέμ.	110	100	114	...	122	92	82	93	103	...	87
	Δεκ.	110	95	114	...	127	92	83	93	103	...	88
<b>2000</b>	Ιαν.	110	98	113	...	128	92	84	93	104	...	84
	Φεβρ.	112	101	115	...	133	92	87	93	104	...	86
	Μάρτ.	112	104	115	...	133	92	87	93	104	...	89
	Απρ.	112	102	115	...	127	92	86	93	104	...	88
	Μάιος	113	106	115	...	134	92	86	93	105	...	89
	Ιούν.	115	115	116	...	137	92	87	93	105	...	90
	Ιούλ.	115	113	116	...	134	93	90	92	106	...	90
	Αύγ.	114	109	116	...	137	93	90	93	106	...	90
	Σεπτ.	116	116	117	...	141	92	90	93	107	...	90
	Οκτ.	116	118	118	...	143	92	92	93	108	...	91
<b>2001</b>	Νοέμ.	116	118	117	...	146	95	93	92	108	...	92
	Δεκ.	117	125	117	...	135	92	96	93	108	...	91
<b>2001</b>	Ιαν.	119	142	119	...	136	92	92	92	109	...	100
	Φεβρ.	118	121	119	...	139	92	90	92	109	...	...
	Μάρτ.	...	...	...	...	...	...	...	...	...	...	...

Πηγή: Monthly Bulletin of Statistics.

\* Οι παραπάνω δείκτες αντικαθιστούν και συνεχίζουν τους "Δείκτες τιμών χονδρικής ξένων χωρών" που δημοσιεύονταν μέχρι το τεύχος Φεβρουαρίου 1984. Για περισσότερες λεπτομέρειες βλέπε UN, Monthly Bulletin of Statistics, February 1984.

\*\* Οι Δείκτες Τιμών Παραγωγής και Χονδρικής Πωλήσεως των Γεωργικών Προϊόντων του Ην. Βασιλείου έχουν αλλάξει από το 1996.

57. Δείκτης τιμών παραγωγής και χονδρικής πώλησης (συνέχεια)  
Index numbers of producers prices and wholesale prices (continued)

1990 = 100

Ην. Βασίλειο United Kingdom		Ιταλία Italy		Ολλανδία Netherlands		Βέλγιο Belgium	Δανία Denmark		Ιρλανδία Ireland		Year or month
Γεωργικά προϊόντα Agricultural products	Βιομηχανικά προϊόντα Industrial products	Βιομηχανικά προϊόντα Industrial products	Καταναλωτ. είδη Consumers' goods	Καταναλωτ. είδη Consumers' goods	Βιομηχανικά προϊόντα Industrial products	Εγχώρια προσφορά Domestic supply	Εγχώρια προσφορά Domestic supply	Καταναλωτ. είδη Consumers' goods	Εγχώρια προσφορά Domestic supply	Βιομηχανικά προϊόντα Industrial products	
125	113	119	120	105	102	99	100	101	108	108	..... 1994
130	120	130	129	100	104	102	103	103	110	111	..... 1995
**114	123	133	133	102	106	102	104	104	112	112	..... 1996
99	123	136	134	104	108	104	106	106	109	111	..... 1997
90	123	...	136	103	102	103	105	106	112	112	..... 1998
86	123	...	...	104	102	...	106	106	112	113	..... 1999
84	124	...	...	111	110	...	...	...	...	220	..... 2000
...	123	134	136	109	106	102	105	106	110	111	Oct. 1998
...	123	134	136	109	105	101	104	105	110	111	Nov.
...	123	133	136	102	100	100	104	106	111	111	Dec.
...	123	133	...	102	100	...	105	106	110	111	Jan. 1999
...	123	...	...	102	100	...	104	105	110	111	Feb.
...	123	...	...	103	100	...	104	106	111	112	Mar.
...	123	...	...	103	101	...	105	106	112	113	Apr.
...	123	...	...	103	101	...	105	106	111	113	May
...	123	...	...	104	101	...	106	106	112	113	June
...	122	...	...	104	102	...	106	107	112	114	July
...	122	...	...	105	103	...	107	107	112	113	Aug.
...	122	...	...	105	104	...	107	107	112	114	Sept.
81	123	...	...	105	104	...	107	107	112	114	Oct.
83	123	...	...	106	105	...	108	106	114	115	Nov.
82	123	...	...	106	105	...	109	107	116	117	Dec.
82	123	...	...	107	106	...	109	107	116	117	Jan. 2000
82	123	...	...	108	107	...	110	107	116	117	Feb.
83	123	...	...	109	108	...	111	108	118	118	Mar.
82	124	...	...	109	108	...	111	108	118	119	Apr.
81	124	...	...	110	109	...	112	109	119	119	May
86	124	...	...	111	110	...	113	110	120	119	June
87	124	...	...	111	111	...	112	110	120	120	July
86	124	...	...	111	111	...	112	110	120	121	Aug.
83	124	...	...	113	113	...	...	...	122	122	Sept.
84	124	...	...	113	114	...	...	...	123	123	Oct.
86	124	...	...	113	114	...	...	...	122	122	Nov.
88	124	...	...	112	113	...	...	...	122	122	Dec.
89	124	...	...	113	113	...	...	...	...	121	Jan. 2001
88	124	...	...	114	113	...	...	...	...	121	Feb.
...	...	...	...	...	...	...	...	...	...	...	Mar.

Source: Monthly Bulletin of Statistics.

\* The above indices replace and continue the "Wholesale price indices of foreign countries" published until the Issue of February 1984. For more details see UN, Monthly Bulletin of Statistics February 1984.

\*\* The index numbers of producers prices and wholesale prices of agricultural products for United Kingdom have been changed since 1996.

**58. Χονδρικές τιμές εμπορευμάτων στη διεθνή αγορά**  
**Wholesale commodity prices the in world market**

Εμπόρευμα προέλευση αγορά (τιμή και μονάδα)	Έτος ή μήνας	Μέταλλα και μεταλλεύματα – Metals and ores										Υφαντικές ύλες Textiles			
		Πετρέλαιο - Petroleum Average crude price* (US \$/barrel)	Χρυσός - Gold United Kingdom (London) (US \$/Fine ounce)	Άργυρος - Silver United States (N.Y.) (US cents/troy ounce)	Αλουμίνιο - Aluminium Canada (United Kingdom) (US cents/pound)	Νικέλιο - Nickel United Kingdom (N.Europe ports) (US cents/pound)	Χαλκός - Copper United Kingdom (London) (US cents/pound)	Μόλυβδος - Lead United Kingdom (London) (US cents/pound)	Κασσίτερος - Tin All origins (London) (US cents/pound)	Ψευδάργυρος - Zinc United Kingdom (London) (US cents/pound)	Μαγγάνιο - Manganese India (US ports) (US \$/long ton)	Σίδηρος - Iron Ore Brazil (North Sea ports) (US \$/metric ton)	Βαμβάκι - Cotton Liverpool Index (US cent/pound)	Έρια - Wool Australia - NZ (UK) 64's (US cent/kilogram)	Ιούνη - Jute Bangladesh - (Chitta-Chalna) (US \$/metric ton)
1990	.....	22,05	383,51	482,0	74,38	402,07	120,72	36,72	281,03	68,85	341,67	29,28	80,67	807,83	408,33
1991	.....	18,30	362,18	404,0	59,16	370,28	106,07	25,30	253,83	50,86	391,58	30,98	76,91	556,01	365,42
1992	.....	18,22	343,42	393,6	56,98	318,22	103,64	24,65	276,88	56,33	373,75	31,60	57,94	498,37	279,17
1993	.....	16,13	359,73	429,8	51,71	240,78	86,86	18,48	234,40	43,73	298,09	28,11	58,02	384,74	271,25
1994	.....	15,95	384,22	528,4	66,93	287,21	104,58	24,89	247,66	45,28	212,93	25,47	79,72	619,00	295,67
1995	.....	17,20	384,16	519,2	81,88	373,02	133,00	28,55	288,11	46,77	202,79	27,00	73,73	651,86	365,67
1996	.....	20,37	387,82	518,3	68,35	340,38	104,03	35,11	279,36	46,49	203,21	28,60	80,54	554,28	454,25
1997	.....	19,27	331,10	489,2	72,54	314,10	103,20	28,26	255,85	59,64	203,21	28,71	79,23	625,29	...
1998	.....	13,07	294,20	553,4	61,58	209,72	75,01	23,90	251,12	46,46	203,21	29,69	65,53	429,00	...
1999	.....	18,14	278,78	525,0	61,69	272,27	71,33	22,76	244,55	48,80	203,21	26,96	53,13	398,76	...
2000	.....	28,21	279,00	499,9	70,39	391,48	82,31	20,60	246,57	51,15	...	...	59,05	302,03	...
1999	Οκτ.	21,95	310,72	541,7	66,8	331,92	78,17	22,52	242,07	52,07	...	26,96	17,143	418,77	...
	Νοέμ.	24,16	293,18	519,2	66,8	360,46	78,33	21,66	246,08	52,00	...	26,96	46,21	411,19	...
	Δεκ.	25,10	282,95	521,1	70,5	366,20	80,05	21,72	259,42	53,76	...	26,96	44,20	407,65	...
2000	Ιαν.	25,31	284,32	523,5	76,20	377,17	83,64	21,40	268,81	53,46	...	26,96	47,43	410,38	...
	Φεβρ.	27,02	299,86	529,7	76,20	434,71	81,97	20,56	257,14	49,82	...	26,96	53,44	400,31	...
	Μάρτ.	27,47	286,39	510,2	71,70	465,18	78,92	20,04	247,83	50,48	...	26,96	57,30	397,22	...
	Απρ.	25,86	279,65	510,4	66,20	442,09	76,29	19,19	244,85	51,37	...	28,13	58,77	409,91	...
	Μάιος	27,16	275,07	504,6	66,60	380,31	80,97	18,72	246,66	52,35	...	...	43,97	390,59	...
	Ιούν.	29,62	285,73	505,2	68,50	370,80	79,47	19,03	247,72	50,63	...	...	42,13	381,89	...
	Ιουλ.	27,93	281,59	301,8	71,00	364,62	81,79	20,55	241,75	51,52	...	...	40,33	377,07	...
	Αύγ.	29,38	274,43	492,8	69,40	391,22	84,24	21,44	241,06	53,19	...	...	45,12	368,26	...
	Σεπτ.	32,08	273,53	494,5	72,70	397,22	88,99	22,14	248,20	55,41	...	...	46,31	354,94	...
	Οκτ.	31,40	270,00	488,1	68,10	347,03	85,93	21,99	238,88	49,51	...	...	47,37	358,88	...
	Νοέμ.	32,34	266,02	471,9	66,90	333,42	81,45	21,13	238,81	48,02	...	...	47,28	341,32	...
	Δεκ.	25,31	271,45	466,4	71,20	332,98	84,02	21,03	237,11	48,05	...	...	46,82	295,25	...
2001	Ιαν.	27,85	265,49	470,2	73,50	316,42	81,06	21,71	234,44	46,84	...	...	43,28	325,47	...
	Φεβρ.	27,50	262,09	457,3	72,90	296,96	80,11	22,76	232,30	45,61	...	...	42,95	291,77	...
	Μάρτ.	24,99	263,03	439,9	68,60	279,65	79,02	22,63	229,05	44,00	45,61	...	37,34	306,02	...
	Απρ.	25,66	260,48	439,3	68,00	288,63	75,57	21,66	224,52	44,00	...	...	33,11	327,52	...
	Μάιος	27,52	272,35	443,6	70,00	321,44	76,42	21,14	224,61	42,55	...	...	31,96	325,69	...
	Ιούν.	26,97	270,20	436,8	66,70	302,74	73,05	20,17	218,93	40,68	...	...	29,11	326,92	...

\* Μέσος όρος τιμών, ευκαιρίας αργού πετρελαίου (spot crude oil prices), των χωρών Dubai, Fateh, U.K. Brent και Δ. Τέξας που αντιστοιχούν σε ίση κατανάλωση των τύπων μεσαίο, ελαφρύ και βαρύ (medium, light, heavy) για όλο τον κόσμο από το 1995.

Συντελεστές μετατροπής: 1 μετρικός τόνος = 7,33 βαρέλια, 1 μετρικός τόνος = 0,98421 μεγάλου τόνου, 1 μετρικός τόνος = 1,10231 μικρού τόνου, 1 ουγγιά = 31,1035 γρμ.  
 Πηγή: IMF, *International Financial Statistics*.

58. Χονδρικές τιμές εμπορευμάτων στη διεθνή αγορά (συνέχεια)  
Wholesale commodity prices in the world market (continued)

Δημητριακά Cereals		Τρόφιμα – Food							Λιπάσματα Fertilisers			Διάφορα – Other					Commodity origin, market (price and unit)	Year or month
Αρβόσπορος – Maize United States (Chicago) (US \$/bushel)	Σίτος – Wheat United States (US Gulf Ports) (US \$/bushel)	Ρύζι – Rice United States (New Orleans) (US \$/metric ton)	Κρέας βόειο – Beef Australia/NZ (US ports) (US cents/pound)	Κρέας αμνού – Lamb New Zealand (London) (US cents/pound)	Ζάχαρη – Sugar EEC import price (US cents/pound)	Καφές – Coffee Brazil (New York) (US cents/pound)	Κακάο – Cocoa beans Other* Mild (New York)	Τσάι – Tea Average auction (London) (US cents/pound)	Ανθρακικό κάλιο – Potash Canada (Vancouver) (US \$/metric ton)	Φωσφορικά – Phosphate Rock Morocco (Casablanca) (US \$/metric ton)	Υπερφωσφορικά – Superphosphate United States (US Gulf Port) (US \$/metric ton)	Δέρματα – Hides United States (Chicago) (US cents/pound)	Καννός – Tobacco United States (All markets) (US cents/pound)	Καουτσούκ – Rubber All origins (New York) (US cents/pound)	Χαρτολάτρες – Pulp Sweden (North sea Ports) (US \$/metric ton)	Χάρτις Σπινό/γραιοφικός – Newsprint United States (New York) (US \$/short ton)		
2,61	3,50	389,50	116,27	121,15	26,45	89,15	57,52	92,17	98,13	40,50	131,82	92,23	3.392*	50,19	649,24	495,63	.....	1990
2,51	4,12	389,50	120,83	104,88	27,77	85,03	54,10	83,57	108,85	42,50	133,12	79,45	3.500	47,65	548,23	501,02	.....	1991
2,49	4,20	418,02	111,34	115,43	28,48	63,66	49,87	90,60	112,08	41,75	120,74	75,86	3.439	46,70	461,91	455,17	.....	1992
2,45	4,41	401,14	118,74	124,12	28,10	69,94	50,41	84,20	107,42	33,00	111,95	80,03	2.695	47,36	354,02	464,39	.....	1993
2,59	4,08	389,15	105,82	125,67	28,20	148,53	63,31	83,15	105,72	33,00	132,11	86,82	2.642	48,93	552,46	482,88	.....	1994
2,82	4,82	389,50	86,50	113,24	31,19	149,41	64,98	74,46	117,76	35,00	149,63	88,14	2.643	50,17	553,45	495,63	.....	1995
4,10	5,64	463,97	80,97	145,46	31,15	120,25	66,01	80,36	116,93	39,00	175,83	87,32	3.057	48,56	574,12	488,48	.....	1996
2,85	4,35	441,53	84,17	150,28	28,38	185,02	73,43	107,59	116,53	40,83	171,91	88,25	3.532	47,44	554,87	410,16	.....	1997
2,58	3,43	444,34	78,30	116,01	27,13	132,40	76,02	108,21	116,89	43,00	173,67	76,69	3.336	46,61	508,77	438,75	.....	1998
2,29	3,05	450,65	83,14	115,84	26,84	101,67	51,49	105,40	121,64	44,00	154,50	72,15	3.085	45,31	500,14	.....	.....	1999
2,24	3,10	363,80	87,79	...	25,16	85,05	41,00	112,55	122,50	44,00	137,72	80,22	2.993	47,39	664,63	389,94	.....	2000
2,18	2,94	373,24	84,64	117,31	27,49	78,74	46,34	127,9	122,50	44,00	138,00	80,45	3.033	45,37	...	...	Oct. . .	1999
2,17	2,96	379,23	87,93	111,11	26,92	99,69	41,82	126,10	122,50	44,00	138,00	79,64	3.033	45,73	...	358,42	Nov.	
2,22	2,78	379,93	88,88	116,13	26,76	109,47	41,67	103,73	122,50	44,00	138,00	77,86	3.155	45,77	...	...	Dec.	
2,36	2,88	379,93	88,20	111,84	27,22	97,68	41,66	103,42	122,50	44,00	138,00	76,28	3.107	45,93	611,50	354,74	Jan.	2000
2,42	2,95	380,99	89,05	114,17	26,57	91,93	39,04	106,25	122,50	44,00	138,00	75,88	3.049	46,25	616,00	355,97	Feb.	
2,42	2,88	376,41	90,46	104,37	26,21	89,54	42,00	114,80	122,50	44,00	138,00	77,90	3.049	45,41	619,40	364,54	Mar.	
2,43	2,86	378,88	90,05	104,37	26,25	86,60	41,43	113,13	122,50	44,00	138,00	78,76	3.049	45,73	619,40	368,83	Apr.	
2,10	3,01	379,93	90,90	106,20	25,25	91,76	45,36	114,31	122,50	44,00	138,00	79,24	2.985	46,73	652,70	375,88	May	
1,82	3,09	374,30	88,06	105,20	25,01	84,10	52,92	109,15	122,50	44,00	138,00	75,06	2.970	46,89	659,10	388,13	June	
1,56	2,97	373,60	86,93	101,20	25,02	84,67	51,41	112,04	122,50	44,00	140,30	77,52	2.935	47,05	679,20	388,13	July	
1,48	2,95	375,71	86,39	105,10	24,69	74,52	37,80	118,55	122,50	44,00	142,50	81,61	2.935	48,13	714,20	400,08	Aug.	
2,29	3,20	354,23	82,69	106,80	23,79	73,83	40,04	119,04	122,50	44,00	142,50	85,44	2.938	48,93	690,20	402,53	Sept.	
2,04	3,49	327,47	82,88	112,30	24,07	75,37	39,81	114,76	122,50	44,00	141,30	85,41	2.971	48,25	692,40	425,50	Oct.	
2,15	3,48	330,29	89,72	114,90	23,65	70,47	39,64	113,77	122,50	44,00	129,00	84,43	2.949	48,73	692,10	431,32	Nov.	
2,26	3,48	326,06	88,15	117,40	24,24	64,50	40,50	111,32	122,50	44,00	129,00	85,25	2.949	49,25	692,10	426,12	Dec.	
2,40	3,62	320,40	87,81	124,7	24,25	64,98	45,31	107,09	122,50	44,00	129,00	85,32	2.909	48,77	640,20	428,57	Jan.	2001
2,35	3,49	320,78	87,56	124,3	24,12	62,46	52,50	104,33	122,50	44,00	129,00	84,49	2.959	49,21	616,70	433,16	Feb.	
2,31	3,55	315,14	91,06	139,6	23,97	60,35	51,00	101,98	119,50	44,00	129,00	93,27	3.017	49,49	581,40	436,84	Mar.	
2,22	3,52	307,75	90,11	133,3	23,80	55,01	49,15	96,32	117,50	44,00	129,00	101,32	3.005	49,45	581,40	460,73	Apr.	
2,16	3,67	295,43	91,49	130,4	23,64	57,19	48,87	88,71	117,50	41,00	125,50	102,29	3.044	49,21	546,70	448,17	May	
2,11	3,46	295,43	94,45	124,1	23,23	51,76	44,15	86,64	117,50	41,00	122,50	97,53	3.034	49,41	504,00	453,38	June	

\* Average of Dubai, Fateh, U.K. Brent and West Texas Intermediate spot crude prices, reflecting relatively equal consumption of medium, light and heavy crudes worldwide since 1995.

Conversion factors: 1 metric ton = 7,33 barrels, 1 metric ton = 0,98421 long ton, 1 metric ton = 1,10231 short ton, 1 ounce = 31,1035 gram.

Source: IMF, International Financial Statistics.

## 59. Εναρμονισμένοι δείκτες τιμών καταναλωτή των χωρών μελών της Ευρωπαϊκής Ένωσης (ΕΕ)

## Harmonized Indices of consumer prices of European Union (EU) member states

(1996 = 100)

Δείκτες και ετήσιες μεταβολές (%) - Indices and yearly changes (%)

Έτος ή μήνας	Ζώνη Ευρώ Euro Zone		ΕΕ-15 EU-15		Βέλγιο Belgium		Δανία Denmark		Γερμανία Germany		Ελλάδα Greece		Ισπανία Spain		Γαλλία France		Ιρλανδία Ireland		
	Δείκτης Index	(%)	Δείκτης Index	(%)	Δείκτης Index	(%)	Δείκτης Index	(%)	Δείκτης Index	(%)	Δείκτης Index	(%)	Δείκτης Index	(%)	Δείκτης Index	(%)	Δείκτης Index	(%)	
<b>1998</b> . . . . .	102,7	1,1	103,0	1,3	102,4	0,9	103,3	1,3	102,1	0,6	110,2	4,5	103,7	1,8	102,0	0,7	103,4	2,1	
<b>1999</b> . . . . .	103,8	1,1	104,3	1,2	103,6	1,1	105,4	2,1	102,8	0,6	112,6	2,1	106,0	2,2	102,5	0,6	106,0	2,5	
<b>2000</b> . . . . .	106,3	2,3	106,4	2,1	106,4	2,7	108,3	2,7	104,9	2,1	115,8	2,9	109,7	3,5	104,4	1,8	111,5	5,3	
<b>1998</b>	Ιουλ.	102,9	1,3	103,2	1,4	103,0	1,2	103,3	1,4	102,7	0,8	109,3	4,8	103,9	2,3	101,9	0,8	103,7	2,5
	Αύγ.	102,9	1,1	103,2	1,3	102,6	1,0	103,2	1,1	102,6	0,6	109,4	4,7	104,2	2,1	102,0	0,6	103,9	3,0
	Σεπτ.	102,9	1,0	103,3	1,2	102,5	0,8	103,6	1,1	102,2	0,5	111,6	5,0	104,2	1,6	102,1	0,5	104,2	2,8
	Οκτ.	102,8	0,9	103,3	1,1	102,5	0,7	103,5	1,1	102,0	0,4	111,6	4,5	104,2	1,6	102,0	0,5	104,1	2,6
	Νοέμ.	102,8	0,8	103,3	1,0	102,5	0,6	103,6	1,1	102,0	0,4	111,5	3,9	104,1	1,4	101,9	0,2	104,1	2,2
	Δεκ.	102,9	0,8	103,4	1,0	102,4	0,7	103,4	1,1	102,0	0,2	112,1	3,7	104,4	1,4	102,0	0,3	104,4	2,2
<b>1999</b>	Ιαν.	102,8	0,8	103,2	0,9	102,8	1,0	103,6	1,2	101,9	0,2	110,6	3,3	104,7	1,5	101,6	0,3	103,6	2,1
	Φεβρ.	103,1	0,8	103,4	1,0	103,0	1,0	104,1	1,3	102,1	0,1	109,8	3,1	104,8	1,8	102,0	0,3	104,3	2,3
	Μάρτ.	103,4	1,0	103,8	1,2	103,1	1,3	104,7	1,7	102,3	0,5	112,5	3,0	105,2	2,1	102,3	0,4	104,6	2,0
	Απρ.	103,7	1,1	104,2	1,2	103,5	1,1	105,0	1,7	102,7	0,8	113,9	2,6	105,6	2,3	102,6	0,5	105,2	2,0
	Μάιος	103,8	1,0	104,3	1,1	103,7	0,8	105,4	1,6	102,7	0,4	113,6	2,0	105,6	2,1	102,6	0,4	105,9	2,3
	Ιούν.	103,8	0,9	104,3	1,0	103,5	0,7	105,7	1,9	102,8	0,4	113,4	1,5	105,6	2,1	102,6	0,3	106,2	2,1
	Ιουλ.	104,0	1,1	104,3	1,1	103,7	0,7	105,4	2,0	103,3	0,6	111,0	1,6	106,1	2,1	102,3	0,4	105,7	1,9
	Αύγ.	104,1	1,2	104,4	1,2	103,5	0,9	105,7	2,4	103,3	0,7	110,9	1,4	106,6	2,3	102,5	0,5	106,4	2,4
	Σεπτ.	104,1	1,2	104,6	1,2	103,8	1,3	106,1	2,4	103,0	0,8	113,1	1,3	106,8	2,5	102,7	0,6	106,9	2,6
	Οκτ.	104,2	1,4	104,6	1,3	103,9	1,4	106,2	2,6	102,9	0,9	113,5	1,7	106,7	2,4	102,8	0,8	107,0	2,8
	Νοέμ.	104,3	1,5	104,8	1,4	104,1	1,6	106,4	2,7	103,0	1,0	113,7	2,0	106,9	2,7	102,9	1,0	107,2	3,0
	Δεκ.	104,7	1,7	105,1	1,7	104,5	2,1	106,6	3,1	103,4	1,4	114,7	2,3	107,3	2,8	103,4	1,4	108,5	3,9
<b>2000</b>	Ιαν.	104,8	1,9	105,0	1,8	103,1	0,3	106,5	2,8	103,8	1,9	113,2	2,4	107,7	2,9	103,3	1,7	108,2	4,4
	Φεβρ.	105,2	2,0	105,4	1,9	105,2	2,1	107,0	2,8	104,2	2,1	112,7	2,6	107,9	3,0	103,5	1,5	109,1	4,6
	Μάρτ.	105,6	2,1	105,8	1,9	105,7	2,5	107,8	3,0	104,4	2,1	115,6	2,8	108,4	3,0	104,0	1,7	109,8	5,0
	Απρ.	105,7	1,9	106,0	1,7	105,9	2,3	108,0	2,9	104,3	1,6	116,3	2,1	108,8	3,0	104,0	1,4	110,5	5,0
	Μάιος	105,8	1,9	106,1	1,7	106,2	2,4	108,4	2,8	104,2	1,5	116,6	2,6	109,0	3,2	104,2	1,6	111,3	5,1
	Ιούν.	106,3	2,4	106,5	2,1	106,6	3,0	108,8	2,9	104,9	2,0	115,9	2,2	109,3	3,5	104,5	1,9	111,9	5,4
	Ιουλ.	106,4	2,3	106,5	2,1	105,5	1,7	108,3	2,8	105,4	2,0	113,9	2,6	110,0	3,7	104,3	2,0	111,9	5,9
	Αύγ.	106,5	2,3	106,5	2,0	107,1	3,5	108,0	2,2	105,2	1,8	114,1	2,9	110,4	3,6	104,5	2,0	112,5	5,7
	Σεπτ.	107,0	2,8	107,1	2,5	107,9	3,9	109,0	2,7	105,7	2,6	116,5	3,0	110,8	3,7	105,1	2,3	112,8	5,5
	Οκτ.	107,0	2,7	107,2	2,4	107,7	3,7	109,2	2,8	105,4	2,4	117,8	3,8	111,0	4,0	105,0	2,1	113,4	6,0
	Νοέμ.	107,3	2,9	107,5	2,6	107,9	3,7	109,3	2,7	105,7	2,6	118,3	4,0	111,3	4,1	105,2	2,2	113,6	6,0
	Δεκ.	107,4	2,6	107,5	2,3	107,6	3,0	109,1	2,3	105,8	2,3	118,9	3,7	111,6	4,0	105,2	1,7	113,5	4,6
<b>2001</b>	Ιαν.	107,3	2,4	107,3	2,2	105,9	2,7	108,9	2,3	106,1	2,2	116,8	3,2	111,8	3,8	104,7	1,4	112,4	3,9
	Φεβρ.	107,9	2,6	107,8	2,3	107,8	2,5	109,5	2,3	106,8	2,5	116,6	3,5	112,2	4,0	105,0	1,4	113,4	3,9
	Μάρτ.	108,3	2,6	108,2	2,3	108,0	2,2	110,2	2,2	107,0	2,5	119,3	3,2	112,7	4,0	105,5	1,4	114,3	4,1
	Απρ.	108,8	2,9	108,8	2,6	109,0	2,9	110,8	2,6	107,3	2,9	120,6	3,7	113,2	4,0	106,1	2,0	115,2	4,3
	Μάιος	109,4	3,4	109,4	3,1	109,5	3,1	111,4	2,8	107,9	3,6	121,2	3,9	113,6	4,2	106,8	2,5	115,9	4,1
	Ιούν.	109,5	3,0	109,5	2,8	109,8	3,0	111,2	2,2	108,1	3,1	121,1	4,5	113,9	4,2	106,8	2,2	116,7	4,3

Πηγή: EUROSTAT

**Σημειώσεις:** (1) Οι ΕνΔΤΚ δημιουργήθηκαν σύμφωνα με τον Κανονισμό (ΕΚ) αριθ. 2494/95 του Συμβουλίου, ως μέτρο σύγκρισης του πληθωρισμού στις χώρες-μέλη της ΕΕ. Αν και αποτελούν την καλύτερη στατιστική βάση για διεθνείς συγκρίσεις του πληθωρισμού σε επίπεδο καταναλωτή, μερικές κατηγορίες δαπάνης, όπου υπάρχουν σημαντικές θεσμικές διαφορές μεταξύ των χωρών-μελών, όπως για παράδειγμα η υγεία και η εκπαίδευση, δεν έχουν καλυφθεί πλήρως.

(2) Η Ζώνη Ευρώ περιλαμβάνει: το Βέλγιο, τη Γερμανία, την Ελλάδα (από τον Ιανουάριο του 2001), την Ισπανία, τη Γαλλία, την Ιρλανδία, την Ιταλία, το Λουξεμβούργο, την Ολλανδία, την Αυστρία, την Πορτογαλία και την Φιλανδία.

## 59. Εναρμονισμένοι δείκτες τιμών καταναλωτή των χωρών μελών της Ευρωπαϊκής Ένωσης (ΕΕ) (συνέχεια)

## Harmonized Indices of consumer prices of European Union (EU) member states (continued)

(1996 = 100)

Δείκτες και ετήσιες μεταβολές (%) - Indices and yearly changes (%)

Ιταλία Italy		Λουξεμβούργο Luxembourg		Ολλανδία Netherlands		Αυστρία Austria		Πορτογαλία Portugal		Φιλανδία Finland		Σουηδία Sweden		Ην. Βασίλειο Un. Kingdom		Year or month
Δείκτης Index	(%)	Δείκτης Index	(%)	Δείκτης Index	(%)	Δείκτης Index	(%)	Δείκτης Index	(%)	Δείκτης Index	(%)	Δείκτης Index	(%)	Δείκτης Index	(%)	
103,9	2,0	102,4	1,0	103,7	1,8	102,0	0,8	104,2	2,2	102,6	1,4	102,9	1,0	103,4	1,6	..... 1998
105,7	1,7	103,4	1,0	105,8	2,0	102,5	0,5	106,4	2,2	103,9	1,3	103,4	0,6	104,8	1,3	..... 1999
108,4	2,6	107,3	3,8	108,2	2,3	104,5	2,0	109,4	2,8	107,0	3,0	104,8	1,3	105,6	0,8	..... 2000
104,0	2,1	102,5	1,2	103,2	1,8	101,9	0,8	104,7	2,8	102,5	1,1	102,9	1,3	103,1	1,5	July 1998
104,1	2,2	102,5	1,0	103,2	1,4	101,9	0,7	104,6	2,2	102,7	1,1	102,3	0,6	103,5	1,3	Aug.
104,1	2,1	102,5	0,7	104,2	1,3	101,7	0,6	104,4	2,2	103,1	1,4	102,9	-0,1	104,0	1,5	Sept.
104,3	1,9	102,5	0,5	104,5	1,5	101,9	0,7	104,7	2,5	103,0	1,1	103,2	0,1	103,9	1,4	Oct.
104,4	1,7	102,6	0,5	104,5	1,5	102,0	0,5	105,3	2,6	102,7	0,9	103,0	0,1	104,0	1,4	Nov.
104,5	1,7	102,5	0,4	104,1	1,5	102,2	0,5	105,7	2,8	102,6	0,8	102,9	0,0	104,3	1,6	Dec.
104,6	1,5	100,8	-1,4	104,1	2,1	102,1	0,3	105,3	2,5	102,4	0,5	102,5	0,0	103,7	1,6	Jan. 1999
104,8	1,4	102,7	0,6	104,8	2,0	102,3	0,2	105,3	2,7	102,8	0,9	102,6	0,2	103,9	1,5	Feb.
105,0	1,4	102,8	0,6	105,9	2,0	102,4	0,2	105,7	2,8	103,0	0,9	103,2	0,5	104,4	1,7	Mar.
105,2	1,3	103,3	1,3	106,2	1,9	102,4	0,1	106,4	2,7	103,9	1,3	103,4	0,3	104,9	1,5	Apr.
105,5	1,5	103,6	1,3	106,2	2,1	102,5	0,4	106,5	2,1	104,2	1,4	103,7	0,3	105,2	1,3	May
105,5	1,4	103,5	1,2	105,7	2,1	102,1	0,2	106,7	2,1	104,2	1,2	103,6	0,4	105,1	1,4	June
105,8	1,7	102,2	-0,3	105,1	1,8	102,2	0,3	106,7	1,9	103,9	1,4	103,1	0,2	104,4	1,3	July
105,8	1,6	103,9	1,4	105,8	2,5	102,4	0,5	106,5	1,8	104,0	1,3	103,1	0,8	104,8	1,3	Aug.
106,1	1,9	104,1	1,6	106,3	2,0	102,3	0,6	106,4	1,9	104,5	1,4	104,0	1,1	105,2	1,2	Sept.
106,3	1,9	104,4	1,9	106,4	1,8	102,7	0,8	106,6	1,8	104,6	1,6	104,2	1,0	105,1	1,2	Oct.
106,5	2,0	104,5	1,9	106,6	2,0	103,0	1,0	107,3	1,9	104,6	1,9	103,8	0,8	105,3	1,3	Nov.
106,7	2,1	104,9	2,3	106,1	1,9	103,9	1,7	107,5	1,7	104,9	2,2	104,1	1,2	105,5	1,2	Dec.
106,9	2,2	104,3	3,5	105,8	1,6	103,5	1,4	107,3	1,9	104,8	2,3	103,5	1,0	104,5	0,8	Jan. 2000
107,3	2,4	105,4	2,6	106,4	1,5	104,3	2,0	107,0	1,6	105,6	2,7	104,0	1,4	104,9	1,0	Feb.
107,7	2,6	105,9	3,0	107,6	1,6	104,4	2,0	107,2	1,4	106,3	3,2	104,6	1,4	105,1	0,7	Mar.
107,7	2,4	106,6	3,2	108,0	1,7	104,2	1,8	108,4	1,9	106,5	2,5	104,4	1,0	105,5	0,6	Apr.
108,1	2,5	106,6	2,9	108,3	2,0	104,1	1,6	109,1	2,4	107,0	2,7	105,0	1,3	105,7	0,5	May
108,4	2,7	108,1	4,4	108,3	2,5	104,5	2,4	109,7	2,8	107,4	3,1	105,0	1,4	105,9	0,8	June
108,6	2,6	107,0	4,7	108,0	2,8	104,2	2,0	110,2	3,3	106,9	2,9	104,4	1,3	105,4	1,0	July
108,6	2,6	107,7	3,7	108,4	2,5	104,3	1,9	110,3	3,6	107,0	2,9	104,5	1,4	105,4	0,6	Aug.
108,9	2,6	108,5	4,2	109,4	2,9	104,7	2,3	110,2	3,6	108,1	3,4	105,4	1,3	106,2	1,0	Sept.
109,2	2,7	108,9	4,3	109,8	3,2	105,0	2,2	110,5	3,7	108,2	3,4	105,6	1,3	106,1	1,0	Oct.
109,6	2,9	109,2	4,5	109,7	2,9	105,4	2,3	111,2	3,6	108,1	3,3	105,7	1,8	106,4	1,0	Nov.
109,7	2,8	109,4	4,3	109,2	2,9	105,8	1,8	111,6	3,8	107,9	2,9	105,5	1,3	106,4	0,9	Dec.
109,8	2,7	107,3	2,9	110,7	4,6	105,8	2,2	112,0	4,4	107,8	2,9	105,2	1,6	105,4	0,9	Jan. 2001
110,2	2,7	108,5	2,9	111,7	5,0	106,2	1,8	112,2	4,9	108,5	2,7	105,6	1,5	105,7	0,8	Feb.
110,5	2,6	109,1	3,0	113,0	5,0	106,4	1,9	112,7	5,1	109,0	2,5	106,4	1,7	106,1	1,0	Mar.
110,9	3,0	109,5	2,7	113,9	5,5	106,9	2,6	113,4	4,6	109,5	2,8	107,5	3,0	106,7	1,1	Apr.
111,2	2,9	110,7	3,8	114,2	5,4	107,1	2,9	114,4	4,9	110,5	3,3	108,3	3,1	107,5	1,7	May
111,5	2,9	111,0	2,7	113,8	5,1	107,2	2,6	114,7	4,6	110,6	3,0	108,1	3,0	107,7	1,7	June

Source: EUROSTAT

Note: (1) (HICPs have been developed according to Council Regulation (EC) No 2494/95 as a comparable measure of inflation for EU. Though they provide the best statistical basis for international comparisons of consumer price inflation, some expenditure categories, where there are major institutional differences between member states, e.g. health and education, are not fully covered.

(2) The Euro - zone comprises: Belgium, Germany, Greece ( from January 2001 ), Spain, France, Ireland, Italy, Luxembourg, the Netherlands, Austria, Portugal and Finland.

## 60. Κύριες κατηγορίες των εναρμονισμένων δεικτών τιμών καταναλωτή

## Main categories of harmonized indices of consumer prices

Ετήσιοι ρυθμοί μεταβολής (%) - Annual rates of change (%)

Κατηγορία COICOP/HICP		Ζώνη Ευρώ Euro Zone	ΕΕ-15 EU-15	Βέλγιο Belgium	Δανία Denmark	Γερμανία Germany	Ελλάδα Greece	Ισπανία Spain	Γαλλία France	Ιρλανδία Ireland
<b>Ιούνιος 2001/ Ιούνιος 2000</b>										
00.	ΕνΔΚΤ (Γενικός)	3,0	2,8	3,0	2,2	3,1	4,5	4,2	2,2	4,3
01.	Διατροφή και μη αλκοολούχα ποτά	6,0	6,0	5,2	4,3	5,9	7,4	7,0	6,8	7,3
02.	Αλκοολούχα ποτά και καπνός	3,0	3,0	1,6	2,1	2,0	10,0	3,4	3,3	2,1
03.	Ένδυση και υπόδηση	1,5	0,1	0,9	-1,7	0,9	3,6	2,6	0,4	-3,7
04.	Στέγαση	4,2	4,2	6,2	3,5	5,2	4,1	4,1	1,8	7,9
05.	Διαρκή αγαθά, είδη νοικοκυριού και υπηρεσίες	2,1	1,8	2,8	2,2	1,0	2,2	3,0	2,0	3,2
06A.	Υγεία	1,1	1,5	1,5	-0,6	1,2	2,3	1,9	0,2	6,8
07.	Μεταφορές	2,0	1,6	1,7	0,7	2,4	1,6	2,4	1,0	0,9
08.	Επικοινωνίες	-2,7	-3,6	-8,5	-5,8	-2,5	1,2	-0,1	-3,9	-10,1
09.	Αναψυχή, πολιτιστικές δραστηριότητες	1,8	1,8	2,7	2,2	1,4	3,1	4,0	0,5	4,1
10A.	Εκπαίδευση	3,0	3,9	1,6	2,8	1,8	3,8	4,9	2,2	6,9
11.	Ξενοδοχεία, καφέ και εστιατόρια	3,4	3,6	2,1	3,0	2,1	5,7	4,9	2,4	5,7
12.	Διάφορα αγαθά και υπηρεσίες	3,0	3,2	2,6	4,4	2,8	3,3	3,6	2,2	4,9
<b>Ιούνιος 2000/ Ιούνιος 1999</b>										
00.	ΕνΔΚΤ (Γενικός)	2,4	2,1	3,0	2,9	2,0	2,2	3,5	1,9	5,4
01.	Διατροφή και μη αλκοολούχα ποτά	1,0	0,7	0,3	1,7	-0,7	0,5	2,0	1,9	2,3
02.	Αλκοολούχα ποτά και καπνός	2,3	2,8	1,4	1,9	1,7	1,4	2,3	2,8	13,2
03.	Ένδυση και υπόδηση	0,9	-0,2	0,6	-4,7	0,1	1,3	2,0	0,3	-4,9
04.	Στέγαση	3,8	3,4	7,1	6,2	3,4	4,5	4,8	1,8	8,5
05.	Διαρκή αγαθά, είδη νοικοκυριού και υπηρεσίες	0,8	0,5	0,6	1,8	-0,1	1,0	2,5	0,2	4,9
06A.	Υγεία	1,9	2,1	1,4	1,0	0,9	1,6	3,0	1,3	6,8
07.	Μεταφορές	6,4	5,9	9,4	5,6	6,7	7,8	8,2	5,2	9,7
08.	Επικοινωνίες	-4,5	-4,8	-0,6	-2,8	-4,0	-16,6	-7,0	-5,7	-2,4
09.	Αναψυχή, πολιτιστικές δραστηριότητες	0,7	0,6	0,7	2,5	1,6	0,1	1,7	-0,4	4,1
10A.	Εκπαίδευση	2,6	3,7	...	3,7	2,2	3,6	4,1	1,5	14,1
11.	Ξενοδοχεία, καφέ και εστιατόρια	2,8	2,9	2,3	2,7	1,0	4,7	4,5	1,9	5,9
12.	Διάφορα αγαθά και υπηρεσίες	2,0	1,9	1,6	2,5	2,0	2,3	2,9	1,5	6,3

Πηγή: EUROSTAT

**Σημείωση:** Η Ζώνη Ευρώ περιλαμβάνει: το Βέλγιο, τη Γερμανία, την Ελλάδα ( από τον Ιανουάριο του 2001 ), την Ισπανία, τη Γαλλία, την Ιρλανδία, την Ιταλία, το Λουξεμβούργο, την Ολλανδία, την Αυστρία, την Πορτογαλία και την Φιλανδία.

## 60. Κύριες κατηγορίες των εναρμονισμένων δεικτών τιμών καταναλωτή

## Main categories of harmonized indices of consumer prices

Ετήσιοι ρυθμοί μεταβολής (%) - Annual rates of change (%)

Ιταλία Italy	Λουξεμβούργο Luxembourg	Ολλανδία Netherlands	Αυστρία Austria	Πορτογαλία Portugal	Φιλανδία Finland	Σουηδία Sweden	Ηνωμένο Βασίλειο United Kingdom		Κατηγορία COICOP/HICP
<b>June 2001/ June 2000</b>									
2,9	2,7	5,0	2,6	4,6	3,0	3,0	1,7	HICP (all-items index)	00.
4,4	4,7	7,8	3,8	7,8	4,8	3,5	6,5	Food and non-alcoholic beverages	01.
3,3	3,2	6,0	4,5	4,5	1,7	1,3	2,7	Alcoholic beverages and tobacco	02.
2,9	2,0	1,2	-0,5	1,2	0,3	1,7	-7,8	Clothing and footwear	03.
3,5	3,6	6,1	3,3	4,1	4,1	5,7	3,5	Housing, water, electricity, gas and other fuels	04.
2,1	2,1	5,5	1,5	3,2	2,4	2,7	0,1	Furnishings, household equipment and routine maintenance of the house	05.
-1,1	1,6	4,3	8,2	3,6	2,4	5,4	3,7	Health	06A.
2,0	2,2	2,3	2,7	4,3	1,4	0,5	0,1	Transport	07.
-2,2	-11,4	-2,4	-1,3	-2,5	5,5	1,6	-8,3	Communications	08.
1,4	1,7	4,6	2,0	3,0	4,0	2,8	1,4	Recreation and culture	09.
3,3	0,0	2,8	2,5	5,0	3,6	3,3	6,6	Education	10A.
4,0	3,0	6,6	2,8	4,2	2,2	2,4	3,9	Hotels, cafes and restaurants	11.
4,1	4,1	4,3	2,3	5,8	3,3	3,4	4,2	Miscellaneous goods and services	12.
<b>April 2000/ April 1999</b>									
2,7	4,4	2,5	2,4	2,8	3,1	1,4	0,8	HICP (all-items index)	00.
1,5	2,2	0,6	2,2	1,7	0,1	-0,3	-0,8	Food and non-alcoholic beverages	01.
1,9	3,5	3,5	0,2	0,7	2,5	1,5	5,0	Alcoholic beverages and tobacco	02.
2,1	1,0	0,6	-0,6	1,1	0,3	0,8	-6,7	Clothing and footwear	03.
6,1	6,9	5,2	3,4	3,7	4,0	0,7	0,7	Housing, water, electricity, gas and other fuels	04.
1,9	1,6	1,3	0,6	1,7	0,6	0,4	-1,6	Furnishings, household equipment and routine maintenance of the house	05.
3,0	12,3	2,8	1,2	2,6	1,3	3,2	3,2	Health	06A.
4,8	10,7	8,5	6,9	5,4	8,1	6,2	3,8	Transport	07.
-3,6	-1,4	-6,6	-4,2	-4,9	-2,6	-7,2	-3,9	Communications	08.
0,6	1,6	-2,8	1,0	0,5	2,4	0,2	0,3	Recreation and culture	09.
2,1	1,7	3,3	4,2	2,6	1,3	6,9	5,4	Education	10A.
3,4	2,8	3,6	2,5	4,3	3,7	1,5	3,0	Hotels, cafes and restaurants	11.
2,5	0,1	2,5	1,3	3,6	4,3	2,1	0,7	Miscellaneous goods and services	12.

Source: EUROSTAT

Note: The Euro - Zone comprises: Belgium, Germany, Greece ( from January 2001 ), Spain, France, Ireland, Italy, Luxembourg, the Netherlands, Austria, Portugal and Finland.

**61. Μέσες τιμές (fixing) ξένων συναλλαγμάτων σε δραχμές**  
**Average (fixing) rates of foreign exchange in Greek Drachma**

## Δραχμές

Έτος, μήνας, ημέρα	Ευρώ Euro	Δολάριο ΗΠΑ US Dollar	Κορώνα Δανίας Danish Kroner	Λίρα Αγγλίας Pound Sterling	Κορώνα Σουηδίας Swedish Kronor	Γιεν Ιαπωνίας (100) Japanese Yen	Φράγκο Ελβετίας Swiss Franc	Κορώνα Νορβηγίας Nerwegian Kroner	Λίρα Κύπρου Cyprus Pound	Δολάριο Καναδά Canadian Dollar	Δολάριο Αυστραλίας Australian Dollar
1989	178,825	162,420	22,245	265,898	25,202	117,864	99,348	23,519	328,566	137,176	128,576
1990	201,996	158,515	25,670	282,746	26,818	109,621	114,497	25,354	346,832	135,824	123,713
1991	225,398	182,265	28,503	321,241	30,129	135,573	127,113	28,094	393,533	159,077	141,902
1992	246,604	190,707	31,651	335,632	32,841	150,753	135,931	30,715	423,709	157,700	140,020
1993	267,989	229,250	35,380	344,274	29,474	207,208	155,243	32,308	461,246	177,576	155,615
1994	287,183	242,603	38,186	371,252	31,452	237,501	177,639	34,389	493,972	177,722	177,397
1995	299,538	231,663	41,377	365,569	32,551	247,569	196,209	36,575	512,863	168,816	171,758
1996	301,477	240,712	41,532	376,007	35,891	221,473	194,988	37,287	517,015	176,465	188,375
1997	308,425	273,058	41,352	447,174	35,763	226,105	188,174	38,623	531,718	197,200	202,899
1998	331,498	295,529	44,126	489,524	37,193	226,488	203,914	39,139	570,950	199,632	186,088
1999	325,757	305,647	43,817	494,448	36,987	269,989	203,536	39,193	563,153	205,638	197,277
2000	336,640	365,412	45,176	552,388	39,863	339,176	216,255	41,494	586,502	245,664	211,739
1999	Μάιος	325,253	305,626	43,765	493,495	36,245	250,647	202,901	39,502	562,138	209,046
	Ιούν.	324,217	312,294	43,635	498,429	36,695	258,557	203,244	39,672	561,499	212,444
	Ιουλ.	324,955	313,950	43,685	493,982	37,162	262,603	202,593	39,717	563,253	211,125
	Αύγ.	326,419	307,711	43,888	494,164	37,278	271,757	203,904	39,485	564,497	205,875
	Σεπτ.	326,986	311,230	43,995	505,150	37,861	290,892	204,160	39,724	565,850	210,441
	Οκτ.	329,128	307,174	44,285	509,271	37,693	289,481	206,510	39,683	569,042	207,932
	Νοέμ.	328,765	317,701	44,216	515,671	38,069	303,298	204,845	40,110	569,724	216,295
	Δεκ.	329,645	325,900	44,323	525,916	33,398	317,985	205,890	40,719	571,932	220,799
2000	Ιαν.	331,055	326,591	44,487	535,735	38,525	311,076	205,589	40,764	573,990	225,329
	Φεβρ.	333,171	338,370	44,764	541,652	39,131	309,280	207,295	41,130	578,506	233,012
	Μάρτ.	333,909	346,170	44,853	546,962	39,803	325,059	208,096	41,158	580,402	236,925
	Απρ.	335,217	353,304	45,003	559,593	40,535	335,355	212,973	41,128	583,505	240,537
	Μάιος	336,588	371,271	45,149	559,608	40,831	343,011	216,230	41,046	587,706	248,065
	Ιούν.	336,652	354,993	45,134	535,094	40,462	334,475	215,710	40,817	585,715	240,017
	Ιουλ.	324,955	313,950	43,685	493,982	37,162	262,603	202,593	39,717	563,253	211,125
	Αύγ.	326,419	307,711	43,888	494,164	37,278	271,757	203,904	39,485	564,497	205,875
	Σεπτ.	338,602	388,801	45,388	557,095	40,247	364,129	221,289	42,174	591,717	261,750
	Οκτ.	339,456	396,690	45,586	575,835	39,818	366,106	224,299	42,411	593,225	262,321
	Νοέμ.	340,160	397,346	45,628	566,344	39,433	364,739	223,568	42,553	593,735	257,459
	Δεκ.	340,709	380,214	45,702	555,466	39,338	339,279	225,202	41,910	594,084	249,183
1	Δεκ. '00	340,590	389,110	45,716	557,740	39,164	349,550	225,175	42,150	593,800	253,420
4	Δεκ. '00	340,600	383,580	45,704	556,060	39,458	346,050	224,450	42,022	594,040	247,800
5	Δεκ. '00	340,640	386,300	45,700	558,580	39,632	349,030	225,510	42,012	594,460	250,680
6	Δεκ. '00	340,640	385,180	45,724	553,100	39,788	347,430	225,400	42,194	594,000	249,600
7	Δεκ. '00	340,660	380,910	45,708	551,280	39,520	343,900	224,585	42,060	595,000	249,240
8	Δεκ. '00	340,680	383,660	45,718	555,480	39,466	346,270	225,350	42,038	594,380	250,800
11	Δεκ. '00	340,730	386,600	45,734	562,100	39,860	349,120	225,845	42,120	594,140	254,300
12	Δεκ. '00	340,740	387,620	45,714	562,140	40,042	348,810	226,755	42,230	594,460	254,300
13	Δεκ. '00	340,720	389,680	45,704	563,520	39,850	346,370	226,765	42,050	594,120	255,180
14	Δεκ. '00	340,740	385,490	45,716	565,100	39,748	342,810	226,390	42,036	594,180	253,540
15	Δεκ. '00	340,750	380,350	45,710	559,760	39,760	337,730	226,250	42,870	594,000	249,640
18	Δεκ. '00	340,750	380,630	45,692	560,200	39,416	338,130	226,455	42,090	594,220	249,460
19	Δεκ. '00	340,750	383,500	45,696	561,080	39,172	342,480	226,355	42,130	594,080	251,080
20	Δεκ. '00	340,740	378,840	45,670	554,840	39,110	335,120	224,900	41,870	594,000	247,100
21	Δεκ. '00	340,750	372,800	45,664	548,040	39,018	332,230	223,590	41,700	594,000	244,900
22	Δεκ. '00	340,750	369,550	45,680	547,240	38,936	329,350	223,640	41,580	594,500	243,100
27	Δεκ. '00	340,750	366,870	45,650	543,960	38,514	322,290	224,080	41,486	593,400	242,560
28	Δεκ. '00	340,750	367,780	45,688	547,100	38,480	320,650	223,575	41,340	593,720	243,480
29	Δεκ. '00	340,750	365,620	45,750	546,540	38,490	318,980	223,775	41,308	593,100	244,300

Πηγή: Ημερήσιο Δελτίο Συναλλαγμάτων Τράπεζας της Ελλάδος

Από τον Ιανουάριο του 1999 η Ευρωπαϊκή Νομισματική Μονάδα αντικαταστάθηκε από το Ευρώ.

**61. Μέσες τιμές (fixing) ξένων συναλλαγμάτων σε δραχμές (συνέχεια)**  
**Average (fixing) rates of foreign exchange in Greek drachma (continued)**

Drachmas

Μάρκο Γερμανίας Deutsche Mark	Φράγκο Γαλλίας French Franc	Λίρα Ιρλανδίας Irish Pound	Φράγκο Βελγίου Belgian Franc	Φράγκο Λουξεμ- βούργου Flux	Φιορίνι Ολλανδίας Netherlands Guilder	Λίρα Ιταλίας (100) Italian Lira	Σελίνι Αυστρίας Austrian Schilling	Μάρκο Φινλανδίας Finnish Mark	Πεσέτα Ισπανίας Spanish Pesetas	Εσκούδο Πορτογαλίας Portugesh Escudo	Year, Month, Day
86,460	25,487	230,370	4,127	-	76,661	11,849	12,289	-	1,374	1,032	..... 1989
98,240	29,162	262,661	4,754	-	87,211	13,251	13,967	-	1,560	1,114	..... 1990
109,850	32,310	293,459	5,337	-	97,505	14,696	15,617	-	1,755	1,261	..... 1991
122,275	36,081	324,746	5,941	-	108,623	15,512	17,381	-	1,867	1,414	..... 1992
138,645	40,480	336,021	6,635	-	123,439	14,593	19,709	-	1,806	1,428	..... 1993
149,630	43,753	363,029	7,263	-	133,442	15,051	21,271	-	1,813	1,463	..... 1994
161,747	46,459	371,613	7,863	-	144,417	14,239	22,994	-	1,860	1,546	..... 1995
160,041	47,068	385,476	7,778	-	142,852	15,607	22,750	-	1,902	1,561	..... 1996
157,498	46,793	414,164	7,634	-	139,964	16,038	22,384	-	1,866	1,559	..... 1997
168,022	50,123	421,055	8,145	-	149,068	17,024	23,885	-	1,980	1,640	..... 1998
166,557	49,661	413,626	8,075	8,075	147,822	16,824	23,674	54,788	1,958	1,625	..... 1999
172,121	51,320	427,445	8,345	8,345	152,761	17,386	24,465	56,619	2,023	1,679	..... 2000
166,299	49,584	412,986	8,063	8,063	147,593	16,798	23,637	54,704	1,955	1,622	May. 1999
165,770	49,427	411,671	8,037	8,037	147,124	16,744	23,562	54,529	1,949	1,617	June
166,147	49,539	412,607	8,055	8,055	147,458	16,783	23,615	54,653	1,953	1,621	July
166,896	49,762	414,467	8,092	8,092	148,122	16,858	23,722	54,900	1,962	1,628	Aug.
167,186	49,849	415,187	8,106	8,106	148,380	16,888	23,763	54,995	1,965	1,631	Sept.
168,280	50,175	417,906	8,159	8,159	149,352	16,998	23,919	55,355	1,978	1,642	Oct.
168,095	50,120	417,445	8,150	8,150	149,187	16,979	23,892	55,294	1,976	1,640	Nov.
168,545	50,254	418,562	8,172	8,172	149,586	17,025	23,956	55,442	1,981	1,644	Dec.
169,266	50,469	420,353	8,207	8,207	150,226	17,098	24,059	55,679	1,990	1,651	Jan. 2000
170,348	50,792	423,040	8,259	8,259	151,187	17,207	24,212	56,035	2,002	1,662	Feb.
170,725	50,904	423,977	8,277	8,277	151,521	17,245	24,266	56,159	2,007	1,665	Mar.
171,394	51,104	425,638	8,310	8,310	152,115	17,313	24,361	56,380	2,015	1,672	Apr.
172,095	51,313	427,379	8,344	8,344	152,737	17,383	24,461	56,610	2,023	1,679	May
172,127	51,322	427,460	8,345	8,345	152,766	17,387	24,465	56,621	2,023	1,679	June
166,147	49,539	412,607	8,055	8,055	147,458	16,783	23,615	54,653	1,953	1,621	July
166,896	49,762	414,467	8,092	8,092	148,122	16,858	23,722	54,900	1,962	1,628	Aug.
173,124	51,620	429,936	8,394	8,394	153,651	17,487	24,607	56,949	2,035	1,689	Sept.
173,561	51,750	431,020	8,415	8,415	154,038	17,532	24,669	57,092	2,040	1,693	Oct.
173,921	51,857	431,913	8,432	8,432	154,358	17,568	24,720	57,211	2,045	1,697	Nov.
174,202	51,941	432,612	8,446	8,446	154,607	17,596	24,760	57,303	2,048	1,700	Dec.
174,141	51,923	432,460	8,443	8,443	154,553	17,590	24,752	57,283	2,047	1,699	... 1 Dec. '00
174,146	51,924	432,473	8,443	8,443	154,558	17,591	24,752	57,285	2,047	1,699	... 4 Dec. '00
174,166	51,930	432,524	8,444	8,444	154,576	17,593	24,755	57,292	2,047	1,699	... 5 Dec. '00
174,166	51,930	432,524	8,444	8,444	154,576	17,593	24,755	57,292	2,047	1,699	... 6 Dec. '00
174,177	51,933	432,549	8,415	8,445	154,585	17,594	24,757	57,295	2,047	1,699	... 7 Dec. '00
174,187	51,936	432,574	8,445	8,445	154,594	17,595	24,758	57,298	2,048	1,699	... 8 Dec. '00
174,212	51,944	432,638	8,447	8,447	154,617	17,597	24,762	57,307	2,048	1,700	... 11 Dec. '00
174,218	51,945	432,651	8,447	8,447	154,621	17,598	24,763	57,308	2,048	1,700	... 12 Dec. '00
174,207	51,942	432,625	8,446	8,446	154,612	17,597	24,761	57,305	2,048	1,700	... 13 Dec. '00
174,218	51,945	432,651	8,447	8,447	154,621	17,598	24,763	57,308	2,048	1,700	... 14 Dec. '00
174,223	51,947	432,663	8,447	8,447	154,626	17,598	24,763	57,310	2,048	1,700	... 15 Dec. '00
174,223	51,947	432,663	8,447	8,447	154,626	17,598	24,763	57,310	2,048	1,700	... 18 Dec. '00
174,223	51,947	432,663	8,447	8,447	154,626	17,598	24,763	57,310	2,048	1,700	... 19 Dec. '00
174,218	51,945	432,651	8,447	8,447	154,621	17,598	24,763	57,308	2,048	1,700	... 20 Dec. '00
174,223	51,947	432,663	8,447	8,447	154,626	17,598	24,763	57,310	2,048	1,700	... 21 Dec. '00
174,223	51,947	432,663	8,447	8,447	154,626	17,598	24,763	57,310	2,048	1,700	... 22 Dec. '00
174,223	51,947	432,663	8,447	8,447	154,626	17,598	24,763	57,310	2,048	1,700	... 27 Dec. '00
174,223	51,947	432,663	8,447	8,447	154,626	17,598	24,763	57,310	2,048	1,700	... 28 Dec. '00
174,223	51,947	432,663	8,447	8,447	154,626	17,598	24,763	57,310	2,048	1,700	... 29 Dec. '00

Source: Bank of Greece, Daily Quotation.

Since January 1999 the European Currency Unit replaced by Euro.

## 62. Ελλάδα: Εναρμονισμένος δείκτης τιμών καταναλωτή - βασικές κατηγορίες

## Greece: Harmonized consumer price index - basic categories

(1996=100)

Έτος και μήνας	Γενικός	Διατροφή και μη αλκοολούχα ποτά	Αλκοολούχα ποτά και καπνός	Ένδυση και υπόδηση	Στέγαση	Διαρκή αγαθά, είδη νοικοκυριού και υπηρεσίες	Υγεία	Μεταφορές	Επικοινωνίες	Αναψυχή πολιτιστικές δραστηριότητες	Εκπαίδευση	Ξενοδοχεία, καφέ και εστιατόρια	Άλλα αγαθά και υπηρεσίες
Year and month	All items	Food and non-alcoholic beverages	Alcoholic beverages and tobacco	Clothing and footwear	Housing, water, electricity, gas and other fuels	Furnishings, household equipment and routine maintenance of the house	Health	Transport	Communications	Recreation and culture	Education	Hotels, cafes and restaurants	Miscellaneous goods and services
Στάθμιση Weights	1000,0	205,9	50,9	121,5	103,3	79,2	57,4	129,2	23,2	41,8	21,5	111,9	54,2
<b>1996</b> . . . . .	100	100	100	100	100	100	100	100	100	100	100	100	100
<b>1997</b> . . . . .	105,4	104,4	108,7	106,8	102,3	105,8	97,5	105,2	104,7	106,6	107,7	107,6	108,6
<b>1998</b> . . . . .	110,2	108,8	117,4	112,9	105,4	111,7	83,4	108,2	106,3	111,9	114,5	115,5	114,8
<b>1999</b> . . . . .	112,6	111,4	122,7	117,2	106,3	114,6	85,3	106,5	100,2	113,6	119,3	122,9	117,3
<b>2000</b> . . . . .	115,8	113,8	126,1	119,5	113,1	116,3	86,7	113,3	86,1	114,3	123,7	128,5	120,1
<b>1998</b> Απρ. – Apr.	111,0	109,7	117,7	114,2	105,4	111,6	84,2	110,3	106,3	111,5	112,8	117,8	114,8
Μάιος– May	111,4	111,8	117,8	114,5	105,9	112,8	84,3	110,3	106,3	111,6	112,8	114,8	114,5
Ιούν. – June	111,7	110,8	117,9	116,7	106,1	114,0	83,0	110,0	106,3	112,1	112,8	115,4	115,4
Ιουλ. – July	109,3	107,0	117,9	106,3	106,6	110,0	83,0	110,5	106,3	111,6	112,8	115,9	115,1
Αύγ. – Aug.	109,4	106,9	118,0	106,3	107,0	110,2	83,0	110,3	106,3	112,3	112,9	116,0	115,1
Σεπτ. – Sept.	111,6	108,4	118,0	116,9	107,1	114,9	83,1	109,4	106,4	113,4	117,6	116,2	116,1
Οκτ. – Oct.	111,6	108,3	118,0	120,0	105,9	115,2	83,1	107,7	106,4	113,8	117,8	116,6	116,1
Νοέμ. – Nov.	111,5	109,2	118,0	120,2	104,6	115,2	83,1	106,4	106,4	113,9	118,0	116,3	117,0
Δεκ. – Dec.	112,1	110,1	118,0	120,3	104,6	115,1	83,1	104,7	106,4	114,1	118,0	121,2	118,8
<b>1999</b> Ιαν. – Jan.	110,6	112,2	118,9	109,1	103,7	111,3	85,0	104,5	104,0	110,9	118,0	122,4	116,2
Φεβρ. – Feb.	109,8	112,4	120,8	106,0	103,6	110,4	85,0	104,0	104,0	112,6	118,0	118,2	115,8
Μάρτ. – Mar.	112,5	112,7	122,7	120,3	104,8	115,4	85,1	104,5	101,4	114,0	118,0	119,3	116,6
Απρ. – Apr.	113,9	112,9	122,8	120,3	106,0	115,5	85,1	107,4	101,4	113,9	118,0	125,6	118,5
Μάιος– May	113,6	113,6	122,8	120,4	106,3	116,1	85,2	107,3	101,4	114,1	118,0	121,8	116,9
Ιούν. – June	113,4	111,6	122,8	121,9	106,5	116,5	85,2	107,4	101,4	114,3	118,0	121,9	117,2
Ιουλ. – July	111,0	108,0	122,8	110,5	106,8	111,8	85,4	108,3	101,4	112,8	118,0	123,1	116,4
Αύγ. – Aug.	110,9	107,2	122,8	110,5	106,9	111,8	85,4	108,7	101,4	112,7	118,0	123,3	116,7
Σεπτ. – Sept.	113,1	110,6	123,5	120,7	107,1	116,5	85,4	106,1	97,8	114,3	121,2	123,7	117,6
Οκτ. – Oct.	113,5	111,4	124,1	122,0	107,2	116,7	85,4	105,7	97,8	114,3	121,9	123,7	117,6
Νοέμ. – Nov.	113,7	111,8	124,1	122,2	108,5	116,6	85,5	106,2	96,5	114,2	122,2	123,5	117,7
Δεκ. – Dec.	114,7	112,4	124,0	122,2	108,5	116,4	85,5	108,1	93,7	114,5	122,3	128,3	120,3
<b>2000</b> Ιαν. – Jan.	113,2	113,4	124,1	110,6	109,5	112,5	85,7	107,7	91,7	114,1	122,2	128,8	118,5
Φεβρ. – Feb.	112,7	115,0	124,1	107,1	110,7	111,7	85,8	108,6	87,8	113,5	122,2	124,7	118,0
Μάρτ. – Mar.	115,6	115,7	124,2	122,2	111,6	116,7	86,0	111,2	87,8	114,3	122,2	125,0	118,8
Απρ. – Apr.	116,3	116,7	124,4	122,3	110,8	117,0	86,2	112,3	86,8	114,2	122,2	128,4	120,4
Μάιος– May	116,6	116,2	124,5	122,5	111,0	117,3	86,4	113,4	85,9	114,2	122,2	130,2	119,6
Ιούν. – June	115,9	112,2	124,5	123,5	111,3	117,7	86,6	115,8	84,6	114,4	122,2	127,6	119,9
Ιουλ. – July	113,9	111,0	124,6	111,6	111,6	113,2	86,7	115,3	84,6	113,0	122,2	128,0	119,5
Αύγ. – Aug.	114,1	111,9	124,6	111,6	111,8	113,4	86,9	114,3	84,9	113,2	122,2	128,5	119,6
Σεπτ. – Sept.	116,5	112,2	125,0	123,5	112,5	118,4	87,3	115,8	84,9	114,9	126,5	128,8	120,9
Οκτ. – Oct.	117,8	112,8	131,1	126,1	117,2	118,7	87,3	116,1	84,9	114,9	126,9	129,1	121,1
Νοέμ. – Nov.	118,3	113,5	131,2	126,5	120,5	119,1	87,5	115,7	84,9	115,2	126,9	128,8	121,0
Δεκ. – Dec.	118,9	114,8	131,1	126,5	118,5	119,3	87,7	113,9	84,9	115,9	126,9	134,3	123,8
<b>2001</b> Ιαν. – Jan.	116,8	115,8	131,1	113,1	114,3	115,8	88,0	112,8	84,9	116,8	126,9	134,9	123,4
Φεβρ. – Feb.	116,6	117,2	131,3	108,2	115,7	115,3	88,1	114,4	84,9	117,7	126,9	131,4	123,1
Μάρτ. – Mar.	119,3	118,5	131,3	126,6	115,5	119,6	88,2	114,3	85,2	117,7	126,9	131,6	123,3
Απρ. – Apr.	120,6	119,7	131,4	126,6	115,6	120,0	88,3	117,9	85,2	117,8	126,9	135,8	125,0
Μάιος– May	121,2	121,9	131,4	127,0	115,7	120,2	88,4	119,7	85,2	117,8	126,9	134,7	123,8
Ιούν. – June	121,1	120,5	136,9	128,0	115,9	120,3	88,6	117,6	85,6	117,9	126,9	134,9	123,8

Πηγή: ΕΣΥΕ

Σημείωση: Οι συντελεστές στάθμισης αναφέρονται στο έτος 2000.

Source: NSSG

Note: The weights used in the compilation of the HICP refer to the year 2000.