

ΤΡΑΠΕΖΑ ΤΗΣ ΕΛΛΑΔΟΣ

ΕΥΡΩΣΥΣΤΗΜΑ

Διεύθυνση Οικονομικών Μελετών

Διεύθυνση Στατιστικής

BANK OF GREECE

EUROSYSTEM

Economic Research Department

Statistics Department

ΣΤΑΤΙΣΤΙΚΟ ΔΕΛΤΙΟ ΟΙΚΟΝΟΜΙΚΗΣ ΣΥΓΚΥΡΙΑΣ

BULLETIN OF CONJUNCTURAL INDICATORS

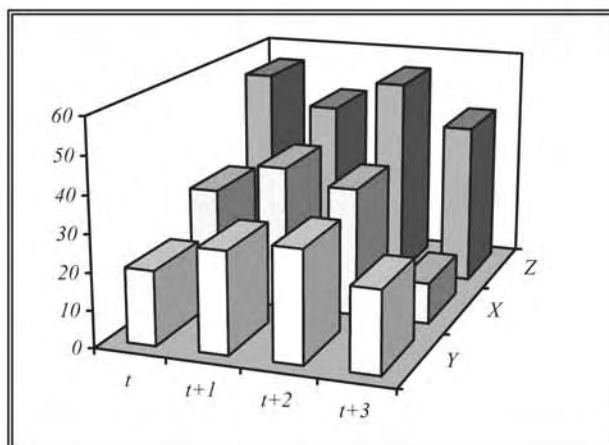

Τεύχος 121, Ιούνιος-Ιούλιος 2009

Number 121, June-July 2009

ΤΡΑΠΕΖΑ ΤΗΣ ΕΛΛΑΔΟΣ
Διεύθυνση Οικονομικών Μελετών - Γραμματεία
Διεύθυνση Στατιστικής - Γραμματεία
Ελευθ. Βενιζέλου 21
102 50 Αθήνα
Τηλ: +30210-320 2392, +30210-320 2661
Fax: +30210-323 3025, +30210-320 2394

BANK OF GREECE
Economic Research Department - Secretariat
Statistics Department - Secretariat
21, E. Venizelos Avenue
GR-102 50 Athens
Tel: +30210-320 2392, +30210-320 2661
Fax: +30210-323 3025, +30210-320 2394

www.bankofgreece.gr

*Τυπώθηκε
στο Ίδρυμα Εκτύπωσης Τραπεζογραμματίων
και Αξιών της Τράπεζας της Ελλάδος.
Με επιφύλαξη παντός δικαιώματος. Επιτρέπεται η
αναπαραγωγή για εκπαιδευτικούς και μη εμπορικούς
σκοπούς εφόσον αναφέρεται η πηγή.*

*Η τελευταία ημερομηνία για τα στατιστικά στοιχεία που
περιλαμβάνονται στο παρόν τεύχος ήταν η 17η Ιουλίου 2009.*

*Printed in Athens, Greece
at the Bank of Greece Printing Works.
All rights reserved. Reproduction for educational
and non-commercial purposes is permitted provided
that the source is acknowledged.*

*The cut-off data for the statistics included in this issue was
17 July 2009.*

ISSN 1107-5287 (hard copy)
ISSN 2654-1920 (online)

Το Στατιστικό Δελτίο Οικονομικής Συγκυρίας αποσκοπεί σε μια σφαιρική και όσο το δυνατόν καλύτερη πληροφόρηση σχετικά με τις εξελίξεις στην ελληνική οικονομία. Ειδικότερα, συνδυάζει την ολοκληρωμένη παρουσίαση των βραχυχρόνιων οικονομικών εξελίξεων βάσει των πιο πρόσφατων διαθέσιμων στοιχείων με σημαντικό αριθμό μακροχρόνιων σειρών που αναφέρονται σε βασικά οικονομικά μεγέθη. Με το συνδυασμό αυτό δίδεται μια συνοπτική αλλά κατά το δυνατόν πλήρης εικόνα του οικονομικού περιβάλλοντος και παρέχεται η δυνατότητα αξιόπιστης και αντικειμενικής αξιολόγησης των εξελίξεων στην ελληνική οικονομία. Εξάλλου, η συγκέντρωση πολλών στατιστικών σειρών που καλύπτουν ολόκληρη σχεδόν την οικονομία σε ένα Δελτίο, αντί της διασποράς τους σε εξειδικευμένα δημοσιεύματα, εκτιμάται ότι θα είναι πολύ χρήσιμη για αυτούς που ασχολούνται συστηματικά με οικονομικές αναλύσεις και έρευνα, καθώς και εκείνους που θέλουν να ενημερώνονται για την οικονομική συγκυρία. Επιπρόσθετα, η διαγραμματική απεικόνιση των στατιστικών σειρών επιτρέπει στον αναγνώστη όχι μόνο να εκτιμήσει τις βραχυχρόνιες μεταβολές, αλλά και να αξιολογήσει καλύτερα τις φάσεις του οικονομικού κύκλου και τις διαγραφόμενες τάσεις και προοπτικές της οικονομίας.

Πιστεύεται, επομένως, ότι το Δελτίο αυτό δεν αποτελεί απλώς πηγή στατιστικών πληροφοριών αλλά και χρήσιμο βοήθημα, ιδιαίτερα γι' αυτούς οι οποίοι εμπλέκονται στη διαμόρφωση της οικονομικής πολιτικής ή τη λήψη οικονομικών αποφάσεων, επειδή διευκολύνει την αξιολόγηση, τη συχνή επανεκτίμηση και ενδεχομένως τον επαναπροσδιορισμό της πολιτικής με βάση τα πιο πρόσφατα δεδομένα.

Τα στοιχεία (μηνιαία, τριμηνιαία και ετήσια) που περιλαμβάνονται στο Δελτίο αναθεωρούνται σε συνεχή βάση, εφόσον προκύπτουν και γίνονται αποδεκτές, μετά από τους σχετικούς ελέγχους, νέες στατιστικές πληροφορίες. Σε ορισμένες περιπτώσεις, αναθεωρήσεις μπορεί να προκληθούν από πρόσθετες πληροφορίες που προκύπτουν από ειδικές ετήσιες έρευνες. Τέλος, αναθεώρηση γίνεται σε περιπτώσεις διακοπής της σειράς των στοιχείων λόγω αλλαγής μεθοδολογίας. Τα προσωρινά και τα αναθεωρημένα στοιχεία επισημαίνονται με τις κατάλληλες ενδείξεις.

Από το τεύχος 48, λόγω της υιοθέτησης του ενιαίου νομίσματος, όλες οι χρηματικές αξίες από τον Ιανουάριο του 2001 εκφράζονται σε ευρώ.

Από το τεύχος 117 προστίθενται δυο νέοι πίνακες που αφορούν τον κύκλο εργασιών στις μεταφορές (Πίνακας I.4.4), καθώς και τον κύκλο εργασιών στον τουρισμό (Πίνακας I.4.9). Πρόκειται για νέους δείκτες που καταρτίζονται από την ΕΣΥΕ στο πλαίσιο εφαρμογής του Κανονισμού (ΕΚ) του Κοινοβουλίου και του Συμβουλίου 1158/2005 (που τροποποιεί και συμπληρώνει τον αρχικό Κανονισμό 1165/1998 «περί βραχυπρόθεσμων στατιστικών») και δημοσιεύονται από τον Νοέμβριο 2007. Επιπλέον, από το ίδιο τεύχος προστίθενται στοιχεία για τους χιλιόμετρους επιβάτες της Aegean Airlines (Πίνακας I.4.2 συνέχεια).

Από το τεύχος 119 προστίθεται ένας νέος πίνακας (Πίνακας I.7), ο οποίος περιλαμβάνει εκτιμήσεις και προσδοκίες των καταναλωτών, σύμφωνα με τη σχετική έρευνα του IOBE και της Ευρωπαϊκής Επιτροπής.

Από το τεύχος 91 στον Πίνακα VI.1 δημοσιεύεται ο αναθεωρημένος δείκτης συναλλαγματικής ισοτιμίας του ευρώ, σταθμισμένης με βάση το εξωτερικό εμπόριο της Ελλάδος, ο οποίος περιλαμβάνει τους 27 κυριότερους εμπορικούς εταίρους της Ελλάδος. Επίσης, από το τεύχος 93 προστίθεται ένας νέος πίνακας με το δείκτη πραγματικής σταθμισμένης συναλλαγματικής ισοτιμίας για την Ελλάδα.

Τέλος, σημαντικές αλλαγές έχουν επέλθει στα νομισματικά μεγέθη και στα στοιχεία του ισοζυγίου πληρωμών.

Από την αρχή του έτους 2001, που η Ελλάδα συμμετέχει στην Οικονομική και Νομισματική Ένωση, η Τράπεζα της Ελλάδος εφαρμόζει στη χώρα μας την ενιαία νομισματική πολιτική του Ευρωσυστήματος. Επισημαίνεται ότι αυτό που έχει σημασία για την αξιολόγηση της νομισματικής πολιτικής στη ζώνη του ευρώ είναι η εξέλιξη του νομισματικού μεγέθους M3 για το σύνολο της ζώνης του ευρώ και όχι η εξέλιξη των επιμέρους εθνικών συνιστωσών των χωρών της ζώνης του ευρώ. Τα νομισματικά μεγέθη της ζώνης του ευρώ παρουσιάζονται στους Πίνακες IV.1 και IV.2.

Εξάλλου τα νομισματικά μεγέθη M1, M2 και M3 της Ελλάδος, άλλα και κάθε άλλης χώρας της ζώνης του ευρώ, δεν μπορούν πλέον να υπολογισθούν με ακρίβεια, καθώς η ποσότητα των τραπεζογραμματίων και κερμάτων ευρώ που έχει τεθεί σε κυκλοφορία σε κάθε χώρα διακρατείται και από κατοίκους άλλων χωρών της ζώνης του ευρώ (όπως και από κατοίκους τρίτων χωρών). Εξαιτίας αυτών των τεχνικών προβλημάτων που αφορούν τον υπολογισμό του νομίσματος σε κυκλοφορία από το τεύχος 70 στον πίνακα IV.3 εμφανίζεται η ελληνική συμβολή στα βασικά νομισματικά μεγέθη της ζώνης του ευρώ.

Από το τεύχος 108, προστίθενται πέντε νέοι πίνακες, που παρουσιάζουν μεγαλύτερη ανάλυση των καταθέσεων κατά τομέα και νόμισμα. Συγκεκριμένα, οι καταθέσεις των εγχώριων επιχειρήσεων και νοικοκυριών του Πίνακα IV.9.1 αναλύονται στους επί μέρους τομείς: νοικοκυριά (Πίνακας IV.9.2), μη χρηματοπιστωτικές επιχειρήσεις (Πίνακας IV.9.3), καθώς και ασφαλιστικές εταιρίες και λοιπά χρηματοπιστωτικά ιδρύματα (Πίνακας IV.9.4). Επί πλέον παρουσιάζεται ανάλυση χωριστά για τις καταθέσεις των εγχώριων επιχειρήσεων και νοικοκυριών σε ευρώ (Πίνακας IV.10.1) και σε λοιπά νομίσματα (Πίνακας IV.10.2).

Από το τεύχος 116 επέρχονται οι ακόλουθες μεταβολές:

Οι Πίνακες IV.13, IV.15 έως και IV.19 που αφορούν τη χρηματοδότηση των επιχειρήσεων και νοικοκυριών από τα εγχώρια NXI, περιλαμβάνουν τα δάνεια που αυτά έχουν χορηγήσει, τα ομόλογα των επιχειρήσεων που διακρατούν στα χαρτοφυλάκια τους τα NXI, καθώς και τα τιτλοποιημένα τραπεζικά δάνεια και τα τιτλοποιημένα ομολογιακά δάνεια. Σημειώνεται ότι τα τιτλοποιημένα στοιχεία δεν περιλαμβάνονται στην ενοποιημένη λογιστική κατάσταση των NXI (Πίνακες IV.5, IV.6). Για τους ρυθμούς μεταβολής συνυπολογίζονται οι διαγραφές στις οποίες προέβηκαν οι τράπεζες κατά την περίοδο αναφοράς και οι συναλλαγματικές διαφορές.

Ο Πίνακας IV.14 «Δάνεια προς τις εγχώριες επιχειρήσεις και νοικοκυριά από τα εγχώρια NXI» περιλαμβάνει τα υπόλοιπα των δανείων και των τιτλοποιημένων δανείων. Οι ρυθμοί μεταβολής υπολογίζονται αφού ληφθούν υπόψη οι διαγραφές των δανείων καθώς και οι συναλλαγματικές διαφορές.

Όσον αφορά την ανάλυση της χρηματοδότησης κατά κλάδο δραστηριότητας (Πίνακας IV.16) και την ανάλυση των τοποθετήσεων των ΝΧΙ σε εταιρικά ομόλογα (Πίνακας IV.20) προστίθενται οι κλάδοι που αφορούν τις κατασκευαστικές επιχειρήσεις, επιχειρήσεις ηλεκτρισμού, αερίου και ύδρευσης καθώς και επιχειρήσεις του κλάδου των μεταφορών (εκτός ναυτιλίας) και επικοινωνιών.

Επισημαίνεται ότι για λόγους συγκρισιμότητας με τα αντίστοιχα στοιχεία της ζώνης του ευρώ, η οικονομία διακρίνεται σε δύο ευρύτερους τομείς: τις επιχειρήσεις και τα νοικοκυριά και τη γενική κυβέρνηση. Ο τομέας των επιχειρήσεων και νοικοκυριών περιλαμβάνει: (α) ιδιώτες (νοικοκυριά) και ιδιωτικά μη κερδοσκοπικά ιδρύματα, (β) ιδιωτικές, δημόσιες, δημοτικές και κοινοτικές μη χρηματοπιστωτικές επιχειρήσεις, (γ) ασφαλιστικές επιχειρήσεις και (δ) λοιπά χρηματοπιστωτικά ιδρύματα πλην των πιστωτικών ιδρυμάτων και των αμοιβαίων κεφαλαίων διαθεσίμων. Ο τομέας της γενικής κυβέρνησης περιλαμβάνει την κεντρική διοίκηση και τους λοιπούς δημόσιους οργανισμούς, την τοπική αυτοδιοίκηση και τους οργανισμούς κοινωνικής ασφάλισης.

Εξάλλου, από το 1998 η μεθοδολογία κατάρτισης του ισοζυγίου πληρωμών βασίζεται στο εννοιολογικό πλαίσιο που έχει καθιερωθεί από το Διεθνές Νομισματικό Ταμείο (ΔΝΤ), και παρουσιάζεται στην τελευταία (5^η) έκδοση του Εγχειριδίου για το Ισοζύγιο Πληρωμών. Σύμφωνα με την μεθοδολογία αυτή, στο ισοζύγιο πληρωμών καταγράφονται όλες οι συναλλαγές μεταξύ κατοίκων Ελλάδος και κατοίκων άλλων χωρών (μη κατοίκων), ανεξάρτητα από το νόμισμα στο οποίο διενεργείται η συναλλαγή.

Σημειώνεται ότι από την 1/1/2001 το ύψος των συναλλαγματικών διαθεσίμων της χώρας έχει επηρεασθεί από τη σταδιακή αποδέσμευση των καταθέσεων σε συνάλλαγμα στην Τράπεζα της Ελλάδος και επιπλέον από τη μεταβολή στον υπολογισμό των συναλλαγματικών διαθεσίμων, ο οποίος γίνεται πλέον σύμφωνα με τον ορισμό της Ευρωπαϊκής Κεντρικής Τράπεζας (ΕΚΤ). Ειδικότερα, από τα συναλλαγματικά διαθέσιμα εξαιρούνται: α) οι απαιτήσεις σε ευρώ έναντι κατοίκων χωρών εκτός της ζώνης του ευρώ, β) οι απαιτήσεις σε συνάλλαγμα και ευρώ έναντι κατοίκων χωρών της ζώνης του ευρώ και γ) η συμμετοχή της Τράπεζας της Ελλάδος στο κεφάλαιο της ΕΚΤ.

Από το τεύχος 86, σε εφαρμογή των διεθνών προτύπων του ΔΝΤ, οι τόκοι ομολόγων που καταγράφονται στο ισοζύγιο πληρωμών είναι οι δεδουλευμένοι και όχι οι καταβληθέντες, όπως συνέβαινε έως και το Μάρτιο του 2005. Συγκεκριμένα, αναθεωρήθηκαν αναδρομικά τα στοιχεία από τον Ιανουάριο του 2003.

Από το τεύχος 93, τα στοιχεία που αφορούν τα επανεπενδυθέντα (μη διανεμηθέντα) κέρδη από άμεσες επενδύσεις στην Ελλάδα από μη κατοίκους, καθώς και από άμεσες επενδύσεις στο εξωτερικό από κατοίκους, υπολογίστηκαν και ενσωματώθηκαν στο ισοζύγιο πληρωμών (αναδρομικά από τον Ιανουάριο του 2003). Συγκεκριμένα, τα επανεπενδυθέντα (μη διανεμηθέντα) κέρδη από επενδύσεις στην Ελλάδα από μη κατοίκους καταγράφονται στο ισοζύγιο εισοδημάτων ως εκροή (πληρωμή) εισοδήματος από άμεσες επενδύσεις και ταυτόχρονα στο ισοζύγιο χρηματοοικονομικών συναλλαγών ως εισροή (αύξηση) στις άμεσες επενδύσεις στην Ελλάδα από μη κατοίκους. Κατά αντιδιαστολή, τα επανεπενδυθέντα (μη διανεμηθέντα) κέρδη από επενδύσεις

στο εξωτερικό από κατοίκους καταγράφονται στο ισοζύγιο εισοδημάτων ως εισροή (είσπραξη) εισοδήματος από άμεσες επενδύσεις και ταυτόχρονα στο ισοζύγιο χρηματοοικονομικών συναλλαγών ως εκροή (αύξηση) στις άμεσες επενδύσεις στο εξωτερικό από κατοίκους.

Από το τεύχος 108 προστίθενται επτά νέοι πίνακες, που παρέχουν πιο αναλυτικά στοιχεία για το ταξιδιωτικό ισοζύγιο. Συγκεκριμένα, τα στοιχεία αυτά αφορούν τις ταξιδιωτικές εισπράξεις και πληρωμές (Πίνακας VI.13), βασικούς δείκτες ταξιδιωτικής δαπάνης μη κατοίκων στην Ελλάδα και κατοίκων στο εξωτερικό (Πίνακας VI.14), τις ταξιδιωτικές εισπράξεις και πληρωμές κατά λόγο ταξιδιού (Πίνακας VI.15), την κατανομή ταξιδιωτικών εισπράξεων κατά χώρα προέλευσης (Πίνακας VI.16), τη μέση διάρκεια παραμονής κατά ταξίδι, μη κατοίκων στην Ελλάδα κατά χώρα προέλευσης (Πίνακας VI.17), την κατανομή ταξιδιωτικών πληρωμών κατά χώρα προορισμού (Πίνακας VI.18), καθώς και τη μέση διάρκεια παραμονής κατά ταξίδι, κατοίκων στο εξωτερικό κατά χώρα προορισμού (Πίνακας VI.19). Τα στοιχεία αυτά προέρχονται από τη Δειγματοληπτική Έρευνα Συνόρων που διεξάγεται σε μηνιαία βάση από το Μάιο του 2002 και αποσκοπεί στην εκτίμηση των ταξιδιωτικών δαπανών κατοίκων εξωτερικού στην Ελλάδα και κατοίκων Ελλάδος στο εξωτερικό. Σημειώνεται, ότι τα στοιχεία για τη Ζώνη του ευρώ αφορούν το σύνολο των σημερινών χωρών-μελών (δηλαδή αναθεωρούνται και αναδρομικά κάθε φορά που εισέρχεται μία νέα χώρα-μέλος).

This Bulletin is intended to provide a global view of the Greek economy. It combines a comprehensive outline of short-term economic developments with a large number of time series relating to basic economic aggregates. This combination offers a concise and, as far as possible, complete picture of the domestic economic environment, together with the possibility of a reliable and objective assessment of the latest developments in the Greek economy. The fact that a wide array of time series covering almost every aspect of the domestic economic scene is gathered in a single publication, instead of being scattered over a number of specialised editions, is expected to render the Bulletin very useful to those who are systematically concerned with economic analysis and research and would therefore consider it essential to keep abreast of the economic conjuncture. In addition, the presentation of statistical data in the form of graphs enables the reader not only to assess short-term changes but also to evaluate in the best possible way the various phases of the economic cycle as well as emerging trends and prospects.

It is therefore believed that the Bulletin will not be merely a source of statistical information but a useful tool as well, especially for those involved in policy or decision making, since it facilitates the evaluation, re-assessment and possibly the rethinking of policies, in view of the latest available data.

Data (monthly, quarterly and annual) that are included in the Bulletin are revised continually, whenever new statistical information becomes available, which, after being checked is considered acceptable. In some cases, revisions can be caused by new information that arises from special annual questionnaires. Finally, revisions may be due to a break of series stemming from a change in methodology. Provisional and revised data are appropriately indicated.

Owing to the adoption of the single currency, from issue 48 onwards, all monetary values as from January 2001 will be expressed in euro.

As from issue 117, two new tables are added concerning the turnover in the transport sector (Table I.4.4), as well as turnover in the tourism sector (Table I.4.9). These new indices are compiled by the NSSG (and were published for the first time in November 2007) in accordance with Regulation (EC) No. 1158/2005 of the European Parliament and of the Council, amending Council Regulation (EC) No. 1165/1998 concerning short-term statistics. Moreover, as from issue 117, data for passenger/kms of Aegean Airlines are added (Table I.4.2 continued).

As from issue 119 a new table (Table I.7) is added concerning consumer opinion data according to FEIR and European Commission relative survey.

As from issue 91 a revised euro effective exchange rate index (weighted by trade shares of Greece), which includes Greece's 27 main trade partners, is published in Table VI.1. In addition, as of issue 93 a new table is added with the real effective exchange rate index for Greece.

Finally, significant changes have been made with regard to monetary aggregates (some as of issue 60) and balance of payments data.

As of the beginning of 2001, Greece participates in the Economic and Monetary Union. From this date onwards the Bank of Greece implements the single monetary policy of the Euro system. It should be noted that what matters for the evaluation of monetary policy in the euro area is the euro-area wide development of monetary aggregate M3 and not the evolution of each individual country's contribution to this aggregate. Euro area monetary aggregates are presented in Tables IV.1 and IV.2.

Monetary aggregates M1, M2 and M3 in Greece and in every other euro area cannot be measured with accuracy, since euro banknotes and coins in one euro area country may be held by residents of other euro area countries (and residents of third countries). Due to these technical problems concerning the currency in circulation compilation as from issue 70 onwards table IV.3 shows Greek contribution to the main monetary aggregates of the euro area

As from issue 108, five new tables are added, which present a more detailed analysis of deposits by sector and currency. Specifically, domestic enterprises and households deposits shown in Table IV.9.1 are broken down by sector: households (Table IV.9.2), non-financial corporations (Table IV.9.3) and insurance companies as well as other financial intermediaries (Table IV.9.4). Besides, analysis of domestic enterprises and households of euro-denominated deposits (Table IV.10.1) and deposits denominated in non-euro currencies (Table IV.10.2) are separately presented.

As from issue 116 the following changes are introduced:

Tables IV.13, IV.15 up to IV.19 concerning domestic MFI credit to domestic enterprises and households include bank loans, corporate bonds held in MFI portfolios, as well as securitised loans and securitised bonds. It should be noted that securitised items are not included in the consolidated balance sheet of MFIs (Tables IV.5, IV.6). Rates of change are calculated taking into account loan write-offs during the reporting period and exchange rate variations.

Table IV.14 "Domestic MFI loans to domestic enterprises and households" includes outstanding balances of loans and securitised loans. Rates of change are calculated taking into account loan write-offs during the reporting period and foreign exchange variations.

Regarding the credit breakdown by branch of economic activity (Table IV.16) and MFI holdings of bond breakdown (Table IV.20), branches of construction, electricity-gas-water supply and transport (other than shipping)-communications are added.

It is noted that for the sake of comparability with corresponding to euro area data, the economy is divided into two broader sectors: enterprises and households and general government. Enterprises and households sector consists of : a) individuals (households) and non-profit institutions, b) non-financial corporations including private, public and municipal enterprises, c) insurance companies and d) other financial intermediaries except credit institutions and money market funds. General government sector comprises central government and all public entities, local government and social security funds.

Moreover, as from 1998 the compilation method for the balance-of-payments statistics is based on the conceptual framework of the International Monetary Fund (IMF), presented in

the last (5th) edition of the Balance of Payments Manual. According to this method, all transactions between residents of Greece and non-residents are recorded under the balance of payments, irrespective of the currency in which each individual transaction is carried out.

It should be noted that, as of 1 January 2001, the level of Greece's reserve assets has been affected by the gradual release of foreign currency deposits with the Bank of Greece and also by the change in the method of reserve asset calculation, which now complies with the definition given by the European Central Bank (ECB). In particular, the following items are excluded from reserve assets: a) claims on non-euro area residents in euro, b) claims on euro area residents in foreign currency and euro and c) Bank of Greece's participation in ECB capital.

As from issue 86, in conformity with the international standards of the IMF, interest payments on bonds are recorded in the balance of payments statistics on an accruals basis (until March 2005 interest actually paid was recorded). Specifically, data have been revised as from January 2003.

As from issue 93, the data concerning reinvested (undistributed) earnings from non-residents' direct investment in Greece and residents' investment abroad have been calculated and incorporated into the balance of payments (retroactively as from January 2003). Specifically, reinvested (undistributed) earnings from non-residents' direct investment in Greece are recorded in the income account as an outflow (payment) of income from direct investment and, at the same time, in the financial account as an inflow (increase) in non-residents' direct investment in Greece. Correspondingly, reinvested (undistributed) earnings from residents' direct investment abroad are recorded in the income account as an inflow (receipt) of income from direct investment and, at the same time, in the financial account as an outflow (increase) in residents' direct investment abroad.

As from issue 108, seven new tables are added, with data that concern travel receipts and payments (Table VI.13); basic indices of travel expenditure by non-residents in Greece and by residents abroad (Table VI.14); travel receipts and payments by purpose of travel (Table VI.15); travel receipts: breakdown by country of origin (Table VI.16); average duration of stay per journey of non-residents in Greece: breakdown by country of origin (Table VI.17); travel payments: breakdown by destination country (Table VI.18); as well as average duration of stay per journey of residents abroad: breakdown by destination country (Table VI.19). The source is the Frontier Travel Survey, conducted monthly since May 2002, with the objective of obtaining estimates of travel expenditure of non-residents in Greece and residents of Greece abroad. The aggregated data of the euro area cover all current member-countries and are therefore revised retroactively when new countries join.

ΠΕΡΙΕΧΟΜΕΝΑ CONTENTS

I. ΕΣΩΤΕΡΙΚΗ ΟΙΚΟΝΟΜΙΑ - ΠΑΡΑΓΩΓΗ ΚΑΙ ΔΑΠΑΝΗ DOMESTIC ECONOMY - OUTPUT AND EXPENDITURE

		σελ./ p.
Πίνακας Table	1.1 ΟΓΚΟΣ ΛΙΑΝΙΚΟΥ ΕΜΠΟΡΙΟΥ (Κύκλος εργασιών στο λιανικό εμπόριο σε σταθερές τιμές) RETAIL TRADE VOLUME (Turnover in retail trade at constant prices)	3 3
	1.2 ΕΠΙΒΑΤΙΚΑ ΑΥΤΟΚΙΝΗΤΑ ΙΔΙΩΤΙΚΗΣ ΧΡΗΣΗΣ ΠΟΥ ΚΥΚΛΟΦΟΡΗΣΑΝ ΓΙΑ ΠΡΩΤΗ ΦΟΡΑ NEW PRIVATE PASSENGER CAR REGISTRATIONS	5 5
	2.1 ΔΕΙΚΤΗΣ ΠΑΡΑΓΩΓΗΣ ΣΤΙΣ ΚΑΤΑΣΚΕΥΕΣ PRODUCTION INDEX IN CONSTRUCTION	6 6
	2.2 ΙΔΙΩΤΙΚΗ ΟΙΚΟΔΟΜΙΚΗ ΔΡΑΣΤΗΡΙΟΤΗΤΑ PRIVATE BUILDING ACTIVITY	7 7
	2.3 ΚΑΤΑΣΚΕΥΑΣΤΙΚΗ ΔΡΑΣΤΗΡΙΟΤΗΤΑ CONSTRUCTION ACTIVITY	8 8
	3.1 ΒΙΟΜΗΧΑΝΙΚΗ ΠΑΡΑΓΩΓΗ INDUSTRIAL PRODUCTION	9 9
	3.2 ΒΙΟΜΗΧΑΝΙΚΗ ΠΑΡΑΓΩΓΗ - ΒΑΣΙΚΕΣ ΟΜΑΔΕΣ ΑΓΑΘΩΝ INDUSTRIAL PRODUCTION – MAIN INDUSTRIAL GROUPINGS	11 11
	3.3 ΒΑΘΜΟΣ ΧΡΗΣΙΜΟΠΟΙΗΣΗΣ ΕΡΓΟΣΤΑΣΙΑΚΟΥ ΔΥΝΑΜΙΚΟΥ ΣΤΗ ΒΙΟΜΗΧΑΝΙΑ CAPACITY UTILISATION RATE IN INDUSTRY	13 13
	3.4 ΚΥΚΛΟΣ ΕΡΓΑΣΙΩΝ ΣΤΗ ΒΙΟΜΗΧΑΝΙΑ TURNOVER IN INDUSTRY	15 15
	3.5 ΝΕΕΣ ΠΑΡΑΓΓΕΛΙΕΣ ΣΤΗ ΒΙΟΜΗΧΑΝΙΑ NEW ORDERS IN INDUSTRY	17 17
	4.1 ΚΥΚΛΟΣ ΕΡΓΑΣΙΩΝ ΣΤΗΝ ΕΜΠΟΡΙΑ ΑΥΤΟΚΙΝΗΤΩΝ-ΜΟΤΟΣΙΚΛΕΤΩΝ ΚΑΙ ΣΤΟ ΧΟΝΔΡΙΚΟ ΕΜΠΟΡΙΟ TURNOVER IN MOTOR TRADES AND WHOLESALE TRADE	19 19
	4.2 ΕΠΙΒΑΤΙΚΗ ΚΙΝΗΣΗ PASSENGERS	20 20
	4.3 ΜΕΤΑΦΟΡΕΣ ΕΜΠΟΡΕΥΜΑΤΩΝ FREIGHT MOVED	22 22
	4.4 ΚΥΚΛΟΣ ΕΡΓΑΣΙΩΝ ΣΤΙΣ ΜΕΤΑΦΟΡΕΣ TURNOVER IN THE TRANSPORT SECTOR	23 23
	4.5 ΚΙΝΗΤΗ ΤΗΛΕΦΩΝΙΑ MOBILE TELEPHONY	25 25

4.6	ΚΥΚΛΟΣ ΕΡΓΑΣΙΩΝ ΣΤΙΣ ΤΗΛΕΠΙΚΟΙΝΩΝΙΕΣ - ΤΑΧΥΔΡΟΜΕΙΑ, ΣΤΗΝ ΠΛΗΡΟΦΟΡΙΚΗ ΚΑΙ ΣΕ ΑΛΛΕΣ ΕΠΙΧΕΙΡΗΜΑΤΙΚΕΣ ΔΡΑΣΤΗΡΙΟΤΗΤΕΣ	26
	TURNOVER IN TELECOMMUNICATION- POSTAL SERVICES, INFORMATION TECHNOLOGY AND OTHER BUSINESS SERVICES	26
4.7	ΤΟΥΡΙΣΤΙΚΗ ΚΙΝΗΣΗ	27
	TOURIST ACTIVITY	27
4.8	ΞΕΝΟΔΟΧΕΙΑΚΕΣ ΔΙΑΝΥΚΤΕΡΕΥΣΕΙΣ	28
	NUMBER OF NIGHTS SPENT IN HOTELS	28
4.9	ΚΥΚΛΟΣ ΕΡΓΑΣΙΩΝ ΣΤΟΝ ΤΟΥΡΙΣΜΟ	29
	TURNOVER IN THE TOURISM SECTOR	29
5.	ΔΕΙΚΤΗΣ ΟΙΚΟΝΟΜΙΚΟΥ ΚΛΙΜΑΤΟΣ ΣΤΗΝ ΕΕ, ΣΤΗ ΖΩΝΗ ΤΟΥ ΕΥΡΩ ΚΑΙ ΣΤΗΝ ΕΛΛΑΔΑ	30
	ECONOMIC SENTIMENT INDICATOR FOR THE EU, THE EURO AREA AND GREECE	30
6.1	ΔΕΙΚΤΗΣ ΕΠΙΧΕΙΡΗΜΑΤΙΚΩΝ ΠΡΟΣΔΟΚΙΩΝ ΣΤΗ ΒΙΟΜΗΧΑΝΙΑ	31
	INDEX OF BUSINESS EXPECTATIONS IN MANUFACTURING	31
6.2	ΜΗΝΙΑΙΑ ΕΡΕΥΝΑ ΣΤΗ ΒΙΟΜΗΧΑΝΙΑ (ΜΕΤΑΠΟΙΗΣΗ)	32
	MONTHLY MANUFACTURING SURVEY	32
6.3	ΔΕΙΚΤΗΣ ΕΠΙΧΕΙΡΗΜΑΤΙΚΩΝ ΠΡΟΣΔΟΚΙΩΝ ΣΤΙΣ ΚΑΤΑΣΚΕΥΕΣ	34
	INDEX OF BUSINESS EXPECTATIONS IN CONSTRUCTION	34
6.4	ΜΗΝΙΑΙΑ ΕΡΕΥΝΑ ΣΤΙΣ ΚΑΤΑΣΚΕΥΕΣ	35
	MONTHLY CONSTRUCTION SURVEY	35
6.5	ΜΗΝΕΣ ΕΞΑΣΦΑΛΙΣΜΕΝΗΣ ΠΑΡΑΓΩΓΗΣ ΣΤΙΣ ΚΑΤΑΣΚΕΥΕΣ	37
	MONTHS OF SECURED PRODUCTION IN CONSTRUCTION	37
6.6	ΔΕΙΚΤΗΣ ΕΠΙΧΕΙΡΗΜΑΤΙΚΩΝ ΠΡΟΣΔΟΚΙΩΝ ΣΤΟ ΛΙΑΝΙΚΟ ΕΜΠΟΡΙΟ	38
	INDEX OF BUSINESS EXPECTATIONS IN RETAIL TRADE	38
6.7	ΜΗΝΙΑΙΑ ΕΡΕΥΝΑ ΣΤΟ ΛΙΑΝΙΚΟ ΕΜΠΟΡΙΟ	39
	MONTHLY RETAIL TRADE SURVEY	39
6.8	ΔΕΙΚΤΗΣ ΕΠΙΧΕΙΡΗΜΑΤΙΚΩΝ ΠΡΟΣΔΟΚΙΩΝ ΣΤΙΣ ΥΠΗΡΕΣΙΕΣ	41
	INDEX OF BUSINESS EXPECTATIONS IN SERVICES	41
6.9	ΜΗΝΙΑΙΑ ΕΡΕΥΝΑ ΣΤΙΣ ΥΠΗΡΕΣΙΕΣ	42
	MONTHLY SERVICES SURVEY	42
7.	ΕΚΤΙΜΗΣΕΙΣ ΚΑΙ ΠΡΟΣΔΟΚΙΕΣ ΚΑΤΑΝΑΛΩΤΩΝ	43
	CONSUMER OPINION AND FINANCIAL CONDITIONS	43
8.	ΔΕΙΚΤΗΣ ΥΠΕΥΘΥΝΩΝ ΠΡΟΜΗΘΕΙΩΝ (PMI)-ΜΗΝΙΑΙΑ ΕΡΕΥΝΑ ΣΤΗΝ ΕΛΛΗΝΙΚΗ ΜΕΤΑΠΟΙΗΣΗ	45
	PURCHASING MANAGERS' INDEX (PMI)-MONTHLY SURVEY IN GREEK MANUFACTURING	45

II. ΕΣΩΤΕΡΙΚΗ ΟΙΚΟΝΟΜΙΑ - ΤΙΜΕΣ DOMESTIC ECONOMY - PRICES

1.	ΔΕΙΚΤΗΣ ΤΙΜΩΝ ΚΑΤΑΝΑΛΩΤΗ: ΓΕΝΙΚΟΣ ΚΑΙ ΒΑΣΙΚΕΣ ΚΑΤΗΓΟΡΙΕΣ CONSUMER PRICE INDEX: ALL ITEMS AND BASIC CATEGORIES	49 49
2.1	ΔΕΙΚΤΗΣ ΤΙΜΩΝ ΠΑΡΑΓΩΓΟΥ ΣΤΗ ΒΙΟΜΗΧΑΝΙΑ ΓΙΑ ΤΗ ΕΓΧΩΡΙΑ ΑΓΟΡΑ: Γενικός και βασικές κατηγορίες INDUSTRIAL PRODUCER PRICE INDEX FOR THE DOMESTIC MARKET: All items and basic categories	56 56
2.2	ΔΕΙΚΤΗΣ ΤΙΜΩΝ ΠΑΡΑΓΩΓΟΥ ΣΤΗ ΒΙΟΜΗΧΑΝΙΑ ΓΙΑ ΤΗΝ ΕΞΩΤΕΡΙΚΗ ΑΓΟΡΑ: Γενικός και βασικές κατηγορίες INDUSTRIAL PRODUCER PRICE INDEX FOR THE NON-DOMESTIC MARKET: All items and basic categories	59 59
2.3	ΔΕΙΚΤΗΣ ΤΙΜΩΝ ΕΙΣΑΓΩΓΩΝ ΣΤΗ ΒΙΟΜΗΧΑΝΙΑ IMPORT PRICE INDEX IN INDUSTRY	60 60
3.1	ΕΝΑΡΜΟΝΙΣΜΕΝΟΣ ΔΕΙΚΤΗΣ ΤΙΜΩΝ ΚΑΤΑΝΑΛΩΤΗ: ΕνΔΤΚ (Γενικός) και ΕνΔΤΚ χωρίς μη επεξεργασμένα είδη διατροφής και ενέργεια) HARMONIZED INDEX OF CONSUMER PRICES: HICP (All items) and HICP excluding unprocessed food and energy)	61 61
3.2	ΕΝΑΡΜΟΝΙΣΜΕΝΟΣ ΔΕΙΚΤΗΣ ΤΙΜΩΝ ΚΑΤΑΝΑΛΩΤΗ : ΒΑΣΙΚΕΣ ΚΑΤΗΓΟΡΙΕΣ - ΕΛΛΑΔΑ HARMONIZED INDEX OF CONSUMER PRICES : BASIC CATEGORIES - GREECE	62 62
3.3	ΕΝΑΡΜΟΝΙΣΜΕΝΟΣ ΔΕΙΚΤΗΣ ΤΙΜΩΝ ΚΑΤΑΝΑΛΩΤΗ ΕΛΛΑΔΟΣ ΚΑΙ ΖΩΝΗΣ ΕΥΡΩ: ΕΙΔΙΚΟΙ ΔΕΙΚΤΕΣ HARMONIZED CONSUMER PRICE INDEX: BASIC CATEGORIES GREECE AND EUROZONE: MAIN COMPONENTS	64 64
4.	ΔΙΑΦΟΡΕΣ ΠΛΗΘΩΡΙΣΜΟΥ ΜΕΤΑΞΥ ΕΛΛΑΔΑΣ ΚΑΙ ΑΛΛΩΝ ΧΩΡΩΝ INFLATION DIFFERENTIALS BETWEEN GREECE AND OTHER COUNTRIES	66 66
5.	ΠΛΗΘΩΡΙΣΤΙΚΕΣ ΠΡΟΣΔΟΚΙΕΣ ΕΠΙΧΕΙΡΗΣΕΩΝ ΚΑΙ ΚΑΤΑΝΑΛΩΤΩΝ INFLATIONARY EXPECTATIONS OF BUSINESS FIRMS AND CONSUMERS	67 67
6.	ΔΕΙΚΤΗΣ ΤΙΜΩΝ ΚΑΤΟΙΚΙΩΝ INDEX OF PRICES OF DWELLINGS	68 68

III. ΕΣΩΤΕΡΙΚΗ ΟΙΚΟΝΟΜΙΑ - ΜΙΣΘΟΙ ΚΑΙ ΑΠΑΣΧΟΛΗΣΗ DOMESTIC ECONOMY - WAGES AND EMPLOYMENT

1.	ΕΡΓΑΤΙΚΟ ΔΥΝΑΜΙΚΟ - ΑΠΑΣΧΟΛΗΣΗ - ΑΝΕΡΓΙΑ LABOUR FORCE - EMPLOYMENT - UNEMPLOYMENT	71 71
2.	ΡΟΕΣ ΜΙΣΘΩΤΗΣ ΑΠΑΣΧΟΛΗΣΗΣ ΣΤΟΝ ΙΔΙΩΤΙΚΟ ΤΟΜΕΑ DEPENDENT EMPLOYMENT FLOWS IN THE PRIVATE SECTOR	72 72

3.	ΚΑΤΩΤΑΤΕΣ ΑΠΟΔΟΧΕΣ MINIMUM WAGES	73 73
4.	ΠΡΟΣΔΟΚΙΕΣ ΕΠΙΧΕΙΡΗΣΕΩΝ ΚΑΙ ΚΑΤΑΝΑΛΩΤΩΝ ΓΙΑ ΤΗΝ ΑΠΑΣΧΟΛΗΣΗ ΚΑΙ ΤΗΝ ΑΝΕΡΓΙΑ EXPECTATIONS OF BUSINESS FIRMS AND CONSUMERS CONCERNING EMPLOYMENT AND UNEMPLOYMENT	74 74
5.	ΔΕΙΚΤΗΣ ΑΠΑΣΧΟΛΗΣΗΣ ΣΤΟ ΛΙΑΝΙΚΟ ΕΜΠΟΡΙΟ INDEX OF EMPLOYMENT IN RETAIL TRADE	75 75
IV. ΝΟΜΙΣΜΑ ΚΑΙ ΠΙΣΤΗ MONEY AND BANKING		
1.	ΝΟΜΙΣΜΑΤΙΚΕΣ ΕΞΕΛΙΞΕΙΣ ΚΑΙ ΕΠΙΤΟΚΙΑ ΣΤΗ ΖΩΝΗ ΤΟΥ ΕΥΡΩ MONETARY DEVELOPMENTS AND INTEREST RATES IN THE EURO AREA	79 79
2.	ΝΟΜΙΣΜΑΤΙΚΑ ΜΕΓΕΘΗ ΤΗΣ ΖΩΝΗΣ ΤΟΥ ΕΥΡΩ MONETARY AGGREGATES OF THE EURO AREA	80 80
3.	ΕΛΛΗΝΙΚΗ ΣΥΜΒΟΛΗ ΣΤΑ ΒΑΣΙΚΑ ΝΟΜΙΣΜΑΤΙΚΑ ΜΕΓΕΘΗ ΤΗΣ ΖΩΝΗΣ ΤΟΥ ΕΥΡΩ GREEK CONTRIBUTION TO THE MAIN MONETARY AGGREGATES OF THE EURO AREA	81 81
4.	ΛΟΓΙΣΤΙΚΗ ΚΑΤΑΣΤΑΣΗ ΤΗΣ ΤΡΑΠΕΖΑΣ ΤΗΣ ΕΛΛΑΔΟΣ BALANCE SHEET OF THE BANK OF GREECE ΕΝΕΡΓΗΤΙΚΟ ASSETS ΠΑΘΗΤΙΚΟ LIABILITIES	82 82 83 83
5.	ΕΝΟΠΟΙΗΜΕΝΗ ΛΟΓΙΣΤΙΚΗ ΚΑΤΑΣΤΑΣΗ ΤΩΝ ΛΟΙΠΩΝ ΝΟΜΙΣΜΑΤΙΚΩΝ ΧΡΗΜΑΤΟΠΙΣΤΩΤΙΚΩΝ ΙΔΡΥΜΑΤΩΝ CONSOLIDATED BALANCE SHEET OF OTHER MONETARY FINANCIAL INSTITUTIONS ΕΝΕΡΓΗΤΙΚΟ ASSETS ΠΑΘΗΤΙΚΟ LIABILITIES	84 84 85 85
6.	ΕΝΟΠΟΙΗΜΕΝΗ ΛΟΓΙΣΤΙΚΗ ΚΑΤΑΣΤΑΣΗ ΤΩΝ ΝΟΜΙΣΜΑΤΙΚΩΝ ΧΡΗΜΑΤΟΠΙΣΤΩΤΙΚΩΝ ΙΔΡΥΜΑΤΩΝ CONSOLIDATED BALANCE SHEET OF MONETARY FINANCIAL INSTITUTIONS ΕΝΕΡΓΗΤΙΚΟ ASSETS ΠΑΘΗΤΙΚΟ LIABILITIES	86 86 87 87
7.	ΚΑΤΑΘΕΣΕΙΣ ΚΑΙ ΣΥΜΦΩΝΙΕΣ ΕΠΑΝΑΓΟΡΑΣ ΤΩΝ ΜΗ ΝΧΙ ΣΤΑ ΛΟΙΠΑ ΝΧΙ ΣΤΗΝ ΕΛΛΑΔΑ DEPOSITS AND REPOS OF NON-MFIs WITH OMFIs IN GREECE	88 88
8.	ΚΑΤΑΘΕΣΕΙΣ ΚΑΙ ΣΥΜΦΩΝΙΕΣ ΕΠΑΝΑΓΟΡΑΣ ΤΩΝ ΕΓΧΩΡΙΩΝ ΜΗ ΝΧΙ ΣΤΑ ΛΟΙΠΑ ΝΧΙ ΣΤΗΝ ΕΛΛΑΔΑ	89

	DEPOSITS AND REPOS OF DOMESTIC NON-MFIs WITH OMFI _s IN GREECE	89
9.1.	ΑΝΑΛΥΣΗ ΚΑΤΑΘΕΣΕΩΝ ΤΩΝ ΕΓΧΩΡΙΩΝ ΕΠΙΧΕΙΡΗΣΕΩΝ ΚΑΙ ΝΟΙΚΟΚΥΡΙΩΝ ΣΤΑ ΛΟΙΠΑ ΝΧΙ DEPOSITS BY DOMESTIC ENTERPRISES AND HOUSEHOLDS WITH OMFI _s	90 90
9.2.	ΑΝΑΛΥΣΗ ΚΑΤΑΘΕΣΕΩΝ ΤΩΝ ΕΓΧΩΡΙΩΝ ΝΟΙΚΟΚΥΡΙΩΝ ΣΤΑ ΛΟΙΠΑ ΝΧΙ DEPOSITS BY DOMESTIC HOUSEHOLDS WITH OMFI _s	91 91
9.3.	ΑΝΑΛΥΣΗ ΚΑΤΑΘΕΣΕΩΝ ΤΩΝ ΕΓΧΩΡΙΩΝ ΜΗ ΧΡΗΜΑΤΟΠΙΣΤΩΤΙΚΩΝ ΕΠΙΧΕΙΡΗΣΕΩΝ ΣΤΑ ΛΟΙΠΑ ΝΧΙ DEPOSITS BY DOMESTIC NON-FINANCIAL CORPORATIONS WITH OMFI _s	92 92
9.4.	ΑΝΑΛΥΣΗ ΚΑΤΑΘΕΣΕΩΝ ΤΩΝ ΕΓΧΩΡΙΩΝ ΑΣΦΑΛΙΣΤΙΚΩΝ ΕΠΙΧΕΙΡΗΣΕΩΝ ΚΑΙ ΤΩΝ ΛΟΙΠΩΝ ΧΡΗΜΑΤΟΠΙΣΤΩΤΙΚΩΝ ΙΔΡΥΜΑΤΩΝ ΣΤΑ ΛΟΙΠΑ ΝΧΙ DEPOSITS BY DOMESTIC INSURANCE CORPORATIONS AND OTHER FINANCIAL INTERMEDIARIES WITH OMFI _s	93 93
10.1.	ΑΝΑΛΥΣΗ ΚΑΤΑΘΕΣΕΩΝ ΣΕ ΕΥΡΩ ΤΩΝ ΕΓΧΩΡΙΩΝ ΕΠΙΧΕΙΡΗΣΕΩΝ ΚΑΙ ΝΟΙΚΟΚΥΡΙΩΝ ΣΤΑ ΛΟΙΠΑ ΝΧΙ DEPOSITS BY DOMESTIC ENTERPRISES AND HOUSEHOLDS WITH OMFI _s DENOMINATED IN EURO	94 94
10.2.	ΑΝΑΛΥΣΗ ΚΑΤΑΘΕΣΕΩΝ ΣΕ ΛΟΙΠΑ ΝΟΜΙΣΜΑΤΑ ΤΩΝ ΕΓΧΩΡΙΩΝ ΕΠΙΧΕΙΡΗΣΕΩΝ ΚΑΙ ΝΟΙΚΟΚΥΡΙΩΝ ΣΤΑ ΛΟΙΠΑ ΝΧΙ DEPOSITS BY DOMESTIC ENTERPRISES AND HOUSEHOLDS WITH OMFI _s DENOMINATED IN NON-EURO CURRENCIES	95 95
11.	ΑΝΑΛΥΣΗ ΤΩΝ ΚΑΤΑΘΕΣΕΩΝ ΚΑΙ ΤΩΝ ΣΥΜΦΩΝΙΩΝ ΕΠΑΝΑΓΟΡΑΣ ΤΩΝ ΕΓΧΩΡΙΩΝ ΕΠΙΧΕΙΡΗΣΕΩΝ ΚΑΙ ΝΟΙΚΟΚΥΡΙΩΝ ΚΑΤΑ ΚΑΤΗΓΟΡΙΑ ΚΑΙ ΝΟΜΟ DEPOSITS AND REPOS OF DOMESTIC ENTERPRISES AND HOUSEHOLDS BY TYPE AND PREFECTURE	96 96
12.	ΣΥΝΟΛΙΚΗ ΠΙΣΤΩΤΙΚΗ ΕΠΕΚΤΑΣΗ ΠΡΟΣ ΤΑ ΕΓΧΩΡΙΑ ΜΗ ΝΧΙ ΑΠΟ ΤΑ ΕΓΧΩΡΙΑ ΝΧΙ TOTAL CREDIT EXPANSION TO DOMESTIC NON-MFIs BY DOMESTIC MFIs	97 97
13.	ΧΡΗΜΑΤΟΔΟΤΗΣΗ ΤΩΝ ΕΓΧΩΡΙΩΝ ΕΠΙΧΕΙΡΗΣΕΩΝ ΚΑΙ ΝΟΙΚΟΚΥΡΙΩΝ ΑΠΟ ΤΑ ΕΓΧΩΡΙΑ ΝΧΙ DOMESTIC MFI CREDIT TO DOMESTIC ENTERPRISES AND HOUSEHOLDS	98 98
14.	ΔΑΝΕΙΑ ΠΡΟΣ ΤΙΣ ΕΓΧΩΡΙΕΣ ΕΠΙΧΕΙΡΗΣΕΙΣ ΚΑΙ ΝΟΙΚΟΚΥΡΙΑ ΑΠΟ ΤΑ ΕΓΧΩΡΙΑ ΝΧΙ DOMESTIC MFI LOANS TO DOMESTIC ENTERPRISES AND HOUSEHOLDS	99 99
15.	ΧΡΗΜΑΤΟΔΟΤΗΣΗ ΤΩΝ ΕΓΧΩΡΙΩΝ ΕΠΙΧΕΙΡΗΣΕΩΝ ΚΑΙ ΝΟΙΚΟΚΥΡΙΩΝ ΚΑΤΑ ΔΙΑΡΚΕΙΑ ΚΑΙ ΝΟΜΙΣΜΑ ΑΠΟ ΤΑ ΕΓΧΩΡΙΑ ΝΧΙ DOMESTIC MFI LOANS TO DOMESTIC ENTERPRISES AND HOUSEHOLDS BY MATURITY AND CURRENCY	100 100
16.	ΧΡΗΜΑΤΟΔΟΤΗΣΗ ΤΩΝ ΕΓΧΩΡΙΩΝ ΕΠΙΧΕΙΡΗΣΕΩΝ ΚΑΤΑ ΚΛΑΔΟ ΔΡΑΣΤΗΡΙΟΤΗΤΑΣ ΑΠΟ ΤΑ ΕΓΧΩΡΙΑ ΝΧΙ	101

	DOMESTIC MFI LOANS TO DOMESTIC ENTERPRISES BY BRANCH OF ECONOMIC ACTIVITY	101
17.	ΧΡΗΜΑΤΟΔΟΤΗΣΗ ΤΩΝ ΕΓΧΩΡΙΩΝ ΝΟΙΚΟΚΥΡΙΩΝ ΚΑΤΑ ΚΑΤΗΓΟΡΙΑ ΑΠΟ ΤΑ ΕΓΧΩΡΙΑ NXI DOMESTIC MFI CREDIT TO DOMESTIC HOUSEHOLDS BY LOAN TYPE	104 104
18.	ΑΝΑΛΥΣΗ ΤΩΝ ΣΤΕΓΑΣΤΙΚΩΝ ΔΑΝΕΙΩΝ ΚΑΤΑ ΦΟΡΕΑ ΧΡΗΜΑΤΟΔΟΤΗΣΗΣ ΑΠΟ ΤΑ ΕΓΧΩΡΙΑ NXI BREAKDOWN OF DOMESTIC MFI HOUSING LOANS BY TYPE OF MFI	105 105
19.	ΑΝΑΛΥΣΗ ΤΗΣ ΚΑΤΑΝΑΛΩΤΙΚΗΣ ΠΙΣΤΗΣ ΚΑΤΑ ΚΑΤΗΓΟΡΙΑ ΔΑΝΕΙΩΝ ΑΠΟ ΤΑ ΕΓΧΩΡΙΑ NXI BREAKDOWN OF DOMESTIC MFI CONSUMER CREDIT BY TYPE OF LOANS	106 106
20.	ΑΝΑΛΥΣΗ ΤΟΠΟΘΕΤΗΣΕΩΝ ΤΩΝ ΛΟΙΠΩΝ NXI ΣΕ ΟΜΟΛΟΓΑ ΕΚΔΟΘΕΝΤΑ ΑΠΟ ΕΓΧΩΡΙΕΣ ΕΠΙΧΕΙΡΗΣΕΙΣ ΠΛΗΝ NXI OMFI HOLDINGS OF BONDS ISSUED BY DOMESTIC ENTERPRISES OTHER THAN MFIs, BREAKDOWN	107 107
21.	ΕΠΙΤΟΚΙΑ ΤΗΣ ΕΚΤ ΚΑΙ ΤΗΣ ΤΡΑΠΕΖΑΣ ΤΗΣ ΕΛΛΑΔΟΣ ECB AND BANK OF GREECE INTEREST RATES	110 110
22.	ΕΠΙΤΟΚΙΑ ΤΗΣ ΑΓΟΡΑΣ ΧΡΗΜΑΤΟΣ MONEY MARKET INTEREST RATES	111 111
23.	ΑΠΟΔΟΣΕΙΣ ΤΙΤΛΩΝ ΤΟΥ ΕΛΛΗΝΙΚΟΥ ΔΗΜΟΣΙΟΥ YIELDS OF GREEK GOVERNMENT SECURITIES	112 112
24.1.	ΕΠΙΤΟΚΙΑ ΝΕΩΝ ΚΑΤΑΘΕΣΕΩΝ ΣΕ ΕΥΡΩ ΑΠΟ ΚΑΤΟΙΚΟΥΣ ΤΗΣ ΖΩΝΗΣ ΤΟΥ ΕΥΡΩ ΣΤΑ ΕΓΧΩΡΙΑ NXI INTEREST RATES ON NEW EURO DENOMINATED DEPOSITS BY EURO AREA RESIDENTS WITH DOMESTIC MFIs	113 113
24.2.	ΕΠΙΤΟΚΙΑ ΣΤΑ ΥΦΙΣΤΑΜΕΝΑ ΥΠΟΛΟΙΠΑ ΤΩΝ ΚΑΤΑΘΕΣΕΩΝ ΣΕ ΕΥΡΩ ΑΠΟ ΚΑΤΟΙΚΟΥΣ ΤΗΣ ΖΩΝΗΣ ΤΟΥ ΕΥΡΩ ΣΤΑ ΕΓΧΩΡΙΑ NXI INTEREST RATES ON THE OUTSTANDING AMOUNTS OF EURO- DENOMINATED DEPOSITS BY EURO AREA RESIDENTS WITH DOMESTIC MFIs	114 114
24.3	ΕΠΙΤΟΚΙΑ ΝΕΩΝ ΔΑΝΕΙΩΝ ΣΕ ΕΥΡΩ ΑΠΟ ΤΑ ΕΓΧΩΡΙΑ NXI ΠΡΟΣ ΝΟΙΚΟΚΥΡΙΑ ΚΑΤΟΙΚΟΥΣ ΤΗΣ ΖΩΝΗΣ ΤΟΥ ΕΥΡΩ INTEREST RATES ON NEW EURO-DENOMINATED LOANS BY DOMESTIC MFIs TO HOUSEHOLDS RESIDENT IN THE EURO AREA	115 115
24.4	ΕΠΙΤΟΚΙΑ ΝΕΩΝ ΔΑΝΕΙΩΝ ΣΕ ΕΥΡΩ ΑΠΟ ΤΑ ΕΓΧΩΡΙΑ NXI ΠΡΟΣ ΜΗ ΧΡΗΜΑΤΟΠΙΣΤΩΤΙΚΕΣ ΕΠΙΧΕΙΡΗΣΕΙΣ ΚΑΤΟΙΚΟΥΣ ΤΗΣ ΖΩΝΗΣ ΤΟΥ ΕΥΡΩ INTEREST RATES ON NEW EURO-DENOMINATED LOANS BY DOMESTIC MFIs TO NON-FINANCIAL CORPORATIONS RESIDENT IN THE EURO AREA	116 116
24.5	ΕΠΙΤΟΚΙΑ ΔΑΝΕΙΩΝ ΣΕ ΕΥΡΩ ΧΩΡΙΣ ΚΑΘΟΡΙΣΜΕΝΗ ΔΙΑΡΚΕΙΑ ΑΠΟ ΤΑ ΕΓΧΩΡΙΑ NXI ΠΡΟΣ ΚΑΤΟΙΚΟΥΣ ΤΗΣ ΖΩΝΗΣ ΤΟΥ ΕΥΡΩ INTEREST RATES ON EURO-DENOMINATED LOANS WITHOUT A DEFINED MATURITY BY DOMESTIC MFIs TO EURO AREA RESIDENTS	117 117

24.6	ΕΠΙΤΟΚΙΑ ΣΤΑ ΥΦΙΣΤΑΜΕΝΑ ΥΠΟΛΟΙΠΑ ΤΩΝ ΔΑΝΕΙΩΝ ΣΕ ΕΥΡΩ ΑΠΟ ΤΑ ΕΓΧΩΡΙΑ ΝΧΙ ΠΡΟΣ ΚΑΤΟΙΚΟΥΣ ΤΗΣ ΖΩΝΗΣ ΤΟΥ ΕΥΡΩ	118
	INTEREST RATES ON OUTSTANDING AMOUNT OF EURO-DENOMINATED LOANS BY DOMESTIC MFIs TO EURO AREA RESIDENTS	118
25.	ΔΕΙΚΤΕΣ ΜΕΤΟΧΩΝ ΧΡΗΜΑΤΙΣΤΗΡΙΟΥ ΑΘΗΝΩΝ	119
	ATHEX SHARE INDICES	119
26.	ΑΞΙΑ ΧΡΗΜΑΤΙΣΤΗΡΙΑΚΩΝ ΣΥΝΑΛΛΑΓΩΝ	120
	VALUE OF TRANSACTIONS IN THE STOCK EXCHANGE	120
27.	ΑΞΙΑ ΕΝΕΡΓΗΤΙΚΟΥ ΑΜΟΙΒΑΙΩΝ ΚΕΦΑΛΑΙΩΝ	121
	MUTUAL FUND ASSETS	121
V.	ΔΗΜΟΣΙΑ ΟΙΚΟΝΟΜΙΚΑ	
	PUBLIC FINANCE	
1.	ΚΡΑΤΙΚΟΣ ΠΡΟΫΠΟΛΟΓΙΣΜΟΣ	125
	GOVERNMENT BUDGET	125
2.	ΚΡΑΤΙΚΟΣ ΠΡΟΫΠΟΛΟΓΙΣΜΟΣ	126
	GOVERNMENT BUDGET	126
3.	ΕΣΟΔΑ ΚΡΑΤΙΚΟΥ ΠΡΟΫΠΟΛΟΓΙΣΜΟΥ (σε εκατ. ευρώ)	127
	OVERALL GOVERNMENT BUDGET REVENUE (in million euros)	127
4.	ΕΣΟΔΑ ΚΡΑΤΙΚΟΥ ΠΡΟΫΠΟΛΟΓΙΣΜΟΥ (% μεταβολή έναντι αντίστοιχης περιόδου προηγούμενου έτους)	128
	OVERALL GOVERNMENT BUDGET REVENUE (% change over corresponding period of previous year)	128
5.	ΔΑΠΑΝΕΣ ΤΑΚΤΙΚΟΥ ΠΡΟΫΠΟΛΟΓΙΣΜΟΥ ΚΑΙ ΠΡΟΫΠΟΛΟΓΙΣΜΟΥ ΔΗΜΟΣΙΩΝ ΕΠΕΝΔΥΣΕΩΝ	129
	OUTLAYS OF THE ORDINARY BUDGET AND THE PUBLIC INVESTMENT BUDGET	129
6.	ΚΑΘΑΡΕΣ ΔΑΝΕΙΑΚΕΣ ΑΝΑΓΚΕΣ ΚΕΝΤΡΙΚΗΣ ΚΥΒΕΡΝΗΣΗΣ ΣΕ ΤΑΜΕΙΑΚΗ ΒΑΣΗ	130
	CENTRAL GOVERNMENT NET BORROWING REQUIREMENT ON A CASH BASIS	130
7.	ΠΗΓΕΣ ΚΑΛΥΨΗΣ ΔΑΝΕΙΑΚΩΝ ΑΝΑΓΚΩΝ ΚΕΝΤΡΙΚΗΣ ΚΥΒΕΡΝΗΣΗΣ	131
	SOURCES OF FINANCING THE CENTRAL GOVERNMENT BORROWING REQUIREMENT	131
8.	ΑΠΟΤΕΛΕΣΜΑΤΑ ΟΡΓΑΝΙΣΜΩΝ ΚΟΙΝΩΝΙΚΗΣ ΑΣΦΑΛΙΣΗΣ ΚΑΙ ΠΡΟΝΟΙΑΣ ΚΑΙ ΧΡΗΜΑΤΟΔΟΤΗΣΗ ΤΟΥΣ	132
	ECONOMIC RESULTS OF SOCIAL SECURITY AND WELFARE FUNDS AND THEIR FINANCING	132
9.	ΑΠΟΤΕΛΕΣΜΑΤΑ ΔΗΜΟΣΙΩΝ ΕΠΙΧΕΙΡΗΣΕΩΝ ΚΑΙ ΧΡΗΜΑΤΟΔΟΤΗΣΗ ΤΟΥΣ	133
	ECONOMIC RESULTS OF PUBLIC ENTERPRISES AND THEIR FINANCING	133
10.	ΧΡΕΟΣ ΤΟΥ ΔΗΜΟΣΙΟΥ ΤΟΜΕΑ	134
	PUBLIC SECTOR DEBT	134

**VI. ΕΞΩΤΕΡΙΚΕΣ ΟΙΚΟΝΟΜΙΚΕΣ ΣΥΝΑΛΛΑΓΕΣ
EXTERNAL ECONOMIC TRANSACTIONS**

1.	ΑΝΑΘΕΩΡΗΜΕΝΟΣ ΔΕΙΚΤΗΣ ΣΥΝΑΛΛΑΓΜΑΤΙΚΗΣ ΙΣΟΤΙΜΙΑΣ ΤΟΥ ΕΥΡΩ, ΣΤΑΘΜΙΣΜΕΝΗΣ ΜΕ ΒΑΣΗ ΤΟ ΕΞΩΤΕΡΙΚΟ ΕΜΠΟΡΙΟ ΤΗΣ ΕΛΛΑΔΟΣ	137
	REVISED EURO EFFECTIVE EXCHANGE RATE INDEX WEIGHTED BY TRADE SHARES OF GREECE	137
2.	ΕΛΛΑΔΑ: ΔΕΙΚΤΗΣ ΠΡΑΓΜΑΤΙΚΗΣ ΣΤΑΘΜΙΣΜΕΝΗΣ ΣΥΝΑΛΛΑΓΜΑΤΙΚΗΣ ΙΣΟΤΙΜΙΑΣ	138
	GREECE: REAL EFFECTIVE EXCHANGE RATE INDEX	138
3.	ΔΙΜΕΡΕΙΣ ΣΥΝΑΛΛΑΓΜΑΤΙΚΕΣ ΙΣΟΤΙΜΙΕΣ ΕΝΑΝΤΙ ΤΟΥ ΕΥΡΩ	139
	BILATERAL EXCHANGE RATES AGAINST EURO	139
4.	ΔΕΙΚΤΕΣ ΔΙΕΘΝΩΝ ΤΙΜΩΝ ΕΜΠΟΡΕΥΜΑΤΩΝ ΣΕ ΔΟΛΛΑΡΙΑ (2000=100)	141
	WORLD COMMODITY PRICE INDICES IN USD (2000=100)	141
5.	ΔΕΙΚΤΕΣ ΔΙΕΘΝΩΝ ΤΙΜΩΝ ΕΜΠΟΡΕΥΜΑΤΩΝ ΣΕ ΕΥΡΩ (2000=100)	142
	WORLD COMMODITY PRICE INDICES IN EUROS (2000=100)	142
6.	ΣΥΝΟΠΤΙΚΟ ΙΣΟΖΥΓΙΟ ΠΛΗΡΩΜΩΝ	143
	SUMMARY BALANCE OF PAYMENTS	143
7.	ΣΥΝΟΠΤΙΚΟ ΕΜΠΟΡΙΚΟ ΙΣΟΖΥΓΙΟ: ΕΞΑΓΩΓΕΣ ΚΑΙ ΕΙΣΑΓΩΓΕΣ ΑΓΑΘΩΝ	145
	SUMMARY TRADE ACCOUNT: EXPORTS AND IMPORTS OF GOODS	145
8.	ΣΥΝΟΠΤΙΚΟ ΙΣΟΖΥΓΙΟ ΥΠΗΡΕΣΙΩΝ	146
	SUMMARY SERVICES BALANCE	146
9.	ΣΥΝΟΠΤΙΚΟ ΙΣΟΖΥΓΙΟ ΕΙΣΟΔΗΜΑΤΩΝ	147
	SUMMARY INCOME BALANCE	147
10.	ΣΥΝΟΠΤΙΚΟ ΙΣΟΖΥΓΙΟ ΜΕΤΑΒΙΒΑΣΕΩΝ	148
	SUMMARY TRANSFERS BALANCE	148
11.	ΚΙΝΗΣΗ ΧΡΗΜΑΤΟΔΟΤΙΚΩΝ ΜΕΣΩΝ	149
	FINANCIAL TRANSACTIONS	149
12.	ΚΑΘΑΡΗ ΔΙΕΘΝΗΣ ΕΠΕΝΔΥΤΙΚΗ ΘΕΣΗ	150
	NET INTERNATIONAL INVESTMENT POSITION	150
13.	ΤΑΞΙΔΙΩΤΙΚΕΣ ΕΙΣΠΡΑΞΕΙΣ ΚΑΙ ΠΛΗΡΩΜΕΣ	151
	TRAVEL RECEIPTS AND PAYMENTS	151
14.	ΒΑΣΙΚΟΙ ΔΕΙΚΤΕΣ ΤΑΞΙΔΙΩΤΙΚΗΣ ΔΑΠΑΝΗΣ ΜΗ ΚΑΤΟΙΚΩΝ ΣΤΗΝ ΕΛΛΑΔΑ ΚΑΙ ΚΑΤΟΙΚΩΝ ΣΤΟ ΕΞΩΤΕΡΙΚΟ	152
	BASIC INDICES OF TRAVEL EXPENDITURE BY NON-RESIDENTS IN GREECE AND BY RESIDENTS ABROAD	152
15.	ΤΑΞΙΔΙΩΤΙΚΕΣ ΕΙΣΠΡΑΞΕΙΣ ΚΑΙ ΠΛΗΡΩΜΕΣ ΚΑΤΑ ΛΟΓΟ ΤΑΞΙΔΙΟΥ	153
	TRAVEL RECEIPTS AND PAYMENTS BY PURPOSE OF TRAVEL	153
16.	ΚΑΤΑΝΟΜΗ ΤΑΞΙΔΙΩΤΙΚΩΝ ΕΙΣΠΡΑΞΕΩΝ ΚΑΤΑ ΧΩΡΑ ΠΡΟΕΛΕΥΣΗΣ	154

	TRAVEL EXPENDITURE OF NON-RESIDENTS: BREAKDOWN BY COUNTRY OF ORIGIN	154
17.	ΜΕΣΗ ΔΙΑΡΚΕΙΑ ΠΑΡΑΜΟΝΗΣ ΚΑΤΑ ΤΑΞΙΔΙ ΜΗ ΚΑΤΟΙΚΩΝ ΣΤΗΝ ΕΛΛΑΔΑ ΚΑΤΑ ΧΩΡΑ ΠΡΟΕΛΕΥΣΗΣ AVERAGE DURATION OF STAY PER JOURNEY OF NON-RESIDENTS IN GREECE: BREAKDOWN BY COUNTRY OF ORIGIN	155
18.	ΚΑΤΑΝΟΜΗ ΤΑΞΙΔΙΩΤΙΚΩΝ ΠΛΗΡΩΜΩΝ ΚΑΤΑ ΧΩΡΑ ΠΡΟΟΡΙΣΜΟΥ TRAVEL EXPENDITURE BY RESIDENTS: BREAKDOWN BY DESTINATION COUNTRY	156
19.	ΜΕΣΗ ΔΙΑΡΚΕΙΑ ΠΑΡΑΜΟΝΗΣ ΚΑΤΑ ΤΑΞΙΔΙ ΚΑΤΟΙΚΩΝ ΣΤΟ ΕΞΩΤΕΡΙΚΟ ΚΑΤΑ ΧΩΡΑ ΠΡΟΟΡΙΣΜΟΥ AVERAGE DURATION OF STAY PER JOURNEY OF RESIDENTS ABROAD: BREAKDOWN BY DESTINATION COUNTRY	157

ΕΠΕΞΗΓΗΣΕΙΣ

% Μεταβολή προηγούμενου έτους Εκατοστιαίες μεταβολές της περιόδου αναφοράς (έτους, τριμήνου, μηνός) έναντι της αντίστοιχης περιόδου του προηγούμενου έτους.

$$\frac{X_t - X_{t-1}}{X_{t-1}} * 100 \text{ για τα ετήσια στοιχεία}$$

$$\frac{X_t - X_{t-IV}}{X_{t-IV}} * 100 \text{ για τα τριμηνιαία στοιχεία}$$

$$\frac{X_t - X_{t-12}}{X_{t-12}} * 100 \text{ για τα μηνιαία στοιχεία}$$

% Μεταβολή σωρευτικής περιόδου Εκατοστιαίες μεταβολές του μέσου επιπέδου της περιόδου από την αρχή του έτους, μέχρι και την περίοδο αναφοράς (μήνα ή τρίμηνο) έναντι του μέσου επιπέδου της αντίστοιχης περιόδου του προηγούμενου έτους.

$$\frac{\sum_{i=1}^t X_i - \sum_{i=1}^t X_{i-IV}}{\sum_{i=1}^t X_{i-IV}} * 100 \text{ για τα τριμηνιαία στοιχεία}$$

$$\frac{\sum_{i=1}^t X_i - \sum_{i=1}^t X_{i-12}}{\sum_{i=1}^t X_{i-12}} * 100 \text{ για τα μηνιαία στοιχεία}$$

% Μεταβολή κινητού μέσου 12 μηνών Εκατοστιαίες μεταβολές του τελευταίου δωδεκαμήνου έναντι της αντίστοιχης περιόδου του προηγούμενου έτους.

$$\frac{\sum_{i=t-III}^t X_i - \sum_{i=t-IV}^{t-IV} X_i}{\sum_{i=t-IV}^{t-IV} X_i} * 100 \text{ για τα τριμηνιαία στοιχεία}$$

$$\frac{\sum_{i=t-11}^t X_i - \sum_{i=t-23}^{t-12} X_i}{\sum_{i=t-23}^{t-12} X_i} * 100 \text{ για τα μηνιαία στοιχεία}$$

% Μεταβολή Δεκεμβρίου Εκατοστιαίες μεταβολές της εκάστοτε περιόδου αναφοράς (μήνας, τρίμηνο, έτος) έναντι του Δεκεμβρίου (τελευταίου τριμήνου, έτους) του προηγούμενου έτους.

$$\frac{X_t - X_{IV}}{X_{IV}} * 100 \text{ για τα τριμηνιαία στοιχεία}$$

$$\frac{X_t - X_{\text{Δεκεμβριου}}}{X_{\text{Δεκεμβριου}}} * 100 \text{ για τα μηνιαία στοιχεία}$$

Ειδικά στους Πίνακες του Τμήματος II (Τιμές), όταν η περίοδος αναφοράς είναι το έτος, καταγράφεται η μεταβολή του Δεκεμβρίου της περιόδου αναφοράς έναντι του Δεκεμβρίου του προηγούμενου έτους.

% Μεταβολή προηγούμενης περιόδου	Εκατοστιαίες μεταβολές έναντι της προηγούμενης περιόδου. $\frac{X_t - X_{t-1}}{X_{t-1}} * 100$
Σωρευτική περίοδος	Το άθροισμα του επιπέδου της περιόδου από την αρχή του έτους μέχρι και την περίοδο αναφοράς (μήνα ή τρίμηνο). $\sum_{i=1}^t X_i$
Ετήσια διαφορά σωρευτικής περιόδου	Μεταβολές του επιπέδου της περιόδου από την αρχή του έτους, μέχρι και την περίοδο αναφοράς (μήνα ή τρίμηνο) έναντι του επιπέδου της αντίστοιχης περιόδου του προηγούμενου έτους. $\sum_{i=1}^t X_i - \sum_{i=1}^t X_{i-IV}$ για τα τριμηνιαία στοιχεία $\sum_{i=1}^t X_i - \sum_{i=1}^t X_{i-12}$ για τα μηνιαία στοιχεία
Διαφορά σταθμισμένων ποσοστών θετικών και αρνητικών απαντήσεων	Θετικές είναι οι απαντήσεις σύμφωνα με τις οποίες το επίπεδο ενός μεγέθους υπερέβη τις κανονικές του τιμές (εκτιμήσεις) ή πρόκειται να αυξηθεί (προοπτικές). Αρνητικές είναι οι απαντήσεις σύμφωνα με τις οποίες το επίπεδο ενός μεγέθους ήταν κατώτερο του κανονικού (εκτιμήσεις) ή πρόκειται να μειωθεί (προοπτικές). (Πίνακες I.6.2, I.6.4, I.6.7, I.6.9, II.5, III.4).
Πίνακας V.1	Τα “μηνιαία” και τριμηνιαία στοιχεία του Πίνακα V.1 έχουν συγκεντρωθεί για προσωρινή χρήση και ως εκ τούτου παρουσιάζουν μικρές διαφορές από τα αντίστοιχα οριστικά του Πίνακα V.3.
Πίνακας V.6	Περιλαμβάνονται το σύνολο των οργανισμών κοινωνικής ασφάλισης και πρόνοιας, οι οργανισμοί τοπικής αυτοδιοίκησης και τα λοιπά νομικά πρόσωπα δημοσίου δικαίου.

EXPLANATIONS

% Change previous year Percentage changes of the reference period (year, quarter, month) over the corresponding period of the previous year.

$$\frac{X_t - X_{t-1}}{X_{t-1}} * 100 \text{ for annual data}$$

$$\frac{X_t - X_{t-IV}}{X_{t-IV}} * 100 \text{ for quarterly data}$$

$$\frac{X_t - X_{t-12}}{X_{t-12}} * 100 \text{ for monthly data}$$

% Change cumulative period Percentage changes of the average of the period from the beginning of the year up to the reference period (month or quarter) over the average level of the corresponding period of the previous year.

$$\frac{\sum_{i=1}^t X_i - \sum_{i=1}^t X_{i-IV}}{\sum_{i=1}^t X_{i-IV}} * 100 \text{ for quarterly data}$$

$$\frac{\sum_{i=1}^t X_i - \sum_{i=1}^t X_{i-12}}{\sum_{i=1}^t X_{i-12}} * 100 \text{ for monthly data}$$

% Change 12-month moving average Percentage changes of the last 12 months over the corresponding period of the previous year.

$$\frac{\sum_{i=t-III}^t X_i - \sum_{i=t-IV}^{t-IV} X_i}{\sum_{i=t-IV}^{t-IV} X_i} * 100 \text{ for quarterly data}$$

$$\frac{\sum_{i=t-11}^t X_i - \sum_{i=t-12}^{t-12} X_i}{\sum_{i=t-12}^{t-12} X_i} * 100 \text{ for monthly data}$$

% Change December Percentage changes of the reference period (month, quarter, year) over December (last quarter, last year) of the previous year.

$$\frac{X_t - X_{IV}}{X_{IV}} * 100 \text{ for quarterly data}$$

$$\frac{X_t - X_{December}}{X_{December}} * 100 \text{ for monthly data}$$

In section II (Prices), however, when the reference period is the year, the tables show the percentage change of December of the reference period over December of the previous year.

% Change previous period Percentage changes over previous period.

$$\frac{X_t - X_{t-1}}{X_{t-1}} * 100$$

Cumulative period The cumulative sum of the period from the beginning of the year up to the reference period (month or quarter).

$$\sum_{i=1}^t X_i$$

Annual change of cumulative period Differences of the level of the period from the beginning of the year up to the reference period (month or quarter) over the level of the corresponding period of the previous year.

$$\sum_{i=1}^t X_i - \sum_{i=1}^t X_{i-IV} \quad \text{for quarterly data}$$

$$\sum_{i=1}^t X_i - \sum_{i=1}^t X_{i-12} \quad \text{for monthly data}$$

Difference between Weighted percentages of positive and negative replies Positive replies are those according to which the level of a certain magnitude has exceeded its normal value (estimates) or is going to rise (prospects). Negative replies are those according to which the level of a certain magnitude has fallen short of its normal value (estimates) or is going to fall (prospects). (Tables I.6.2, I.6.4, I.6.7, I.6.9, II.5, III.4).

Table V.1 “Monthly” and quarterly data of Table V.1 are designed for provisional use and do not match respective finalized data of Table V.3.

Table V.6 Including all social security and welfare funds, local authorities and other public legal entities.

ΣΥΝΤΜΗΣΕΙΣ

EURO	ΕΥΡΩ
IFS	International Financial Statistics, IMF
ΑΕΠ	Ακαθάριστο Εγχώριο Προϊόν
ΑΚΔ	Αμοιβαία Κεφάλαια Διαθεσίμων
ΔΕΗ	Δημόσια Επιχείρηση Ηλεκτρισμού
ΔΕΚΟ	Δημόσιες Επιχειρήσεις και Οργανισμοί
ΕΔ	Ελληνικό Δημόσιο
ΕΕ	Ευρωπαϊκή Ένωση
ΕΚΤ	Ευρωπαϊκή Κεντρική Τράπεζα
ΕνΔΤΚ	Εναρμονισμένος Δείκτης Τιμών Καταναλωτή
ΕΟΠ	Εθνικός Οργανισμός Προνοίας
ΕΟΤ	Ελληνικός Οργανισμός Τουρισμού
ΕΣΥΕ	Εθνική Στατιστική Υπηρεσία Ελλάδος
ΙΚΑ	Ίδρυμα Κοινωνικών Ασφαλίσεων
ΙΟΒΕ	Ίδρυμα Οικονομικών και Βιομηχανικών Ερευνών
NAT	Ναυτικό Απομαχικό Ταμείο
NXI	Νομισματικά Χρηματοπιστωτικά Ιδρύματα
ΟΑ	Ολυμπιακή Αεροπορία
ΟΑΕΔ	Οργανισμός Απασχολήσεως Εργατικού Δυναμικού
ΟΓΑ	Οργανισμός Γεωργικών Ασφαλίσεων
ΟΕΚ	Οργανισμός Εργατικής Κατοικίας
ΟΛΠ	Οργανισμός Λιμένα Πειραιώς
ΟΟΣΑ	Οργανισμός Οικονομικής Συνεργασίας και Ανάπτυξης
ΟΣΕ	Οργανισμός Σιδηροδρόμων Ελλάδος
ΟΤΕ	Οργανισμός Τηλεπικοινωνιών Ελλάδος
ΠΑΕΠ ΑΕ	Παρατηρητήριο Απασχόλησης Ερευνητική-Πληροφορική Α.Ε.
ΠΔΕ	Πρόγραμμα Δημόσιων Επενδύσεων
ΧΑ	Χρηματιστήριο Αθηνών

ABBREVIATIONS

ATHEX	Athens Exchange
DEKO	Public Enterprises and Entities
ECB	European Central Bank
EUR	Euro
ED	Greek Government
EU	European Union
FEIR	Foundation of Economic and Industrial Research
GDP	Gross Domestic Product
HICP	Harmonised Index of Consumer Prices
HRO	Hellenic Railways Organisation
HTO	Hellenic Telecommunications Organisation
IFS	International Financial Statistics, IMF
ΙΚΑ	Social Insurance Fund
MFIs	Monetary Financial Institutions
MMFs	Money Market Funds
NAT	Seamen's Pension Fund
NSSG	National Statistical Service of Greece
NTO	Hellenic Tourism Organisation
ΟΑ	Olympic Airways
ΟΑΕΔ	Manpower Employment Organisation
OECD	Organisation for Economic Cooperation and Development
ΟΕΚ	Worker's Housing Organisation
ΟΓΑ	Farmer's Insurance Fund
ΟΜΦIs	Other Monetary Financial Institutions
PAEP SA	Employment Observatory Research – Informatics SA
PAP	Port Authority of Piraeus
PIP	Public Investment Program
PPC	Public Power Corporation

Note: Decimals are separated by a comma (,)

I.

ΕΣΩΤΕΡΙΚΗ ΟΙΚΟΝΟΜΙΑ - ΠΑΡΑΓΩΓΗ ΚΑΙ ΔΑΠΑΝΗ

DOMESTIC ECONOMY - OUTPUT AND EXPENDITURE

Πίνακας Ι.1.1. ΟΓΚΟΣ ΛΙΑΝΙΚΟΥ ΕΜΠΟΡΙΟΥ (Κύκλος εργασιών στο λιανικό εμπόριο σε σταθερές τιμές)

Table I.1.1. RETAIL TRADE VOLUME (Turnover in retail trade at constant prices)

Περίοδος Period	Γενικός δείκτης (εκτός καυσίμων και λιπαντικών) General index (except automotive fuel)				Είδη διατροφής-ποτά-καπνός/ Food-beverages-tobacco			
	Δείκτης Index 2005=100	(% Μεταβολή / Change			Δείκτης Index 2005=100	(% Μεταβολή / Change		
		Προηγούμενου έτους Previous year	Σωρευτικής περιόδου Cumulative period	Κινητού μέσου 12 μηνών 12-month moving average		Προηγούμενου έτους Previous year	Σωρευτικής περιόδου Cumulative period	Κινητού μέσου 12 μηνών 12-month moving average
2004	97,1	4,5	-	-	94,7	7,1	-	-
2005	100,0	3,0	-	-	100,0	5,6	-	-
2006	108,0	8,0	-	-	109,0	9,0	-	-
2007	110,4	2,3	-	-	109,9	0,9	-	-
2008	108,9	-1,4	-	-	109,7	-0,1	-	-
2007 IV	118,4	1,0	2,3	2,3	115,6	1,5	0,9	0,9
2008 I	104,4	-0,1	-0,1	1,2	104,9	0,8	0,8	1,2
II	111,3	1,5	0,7	1,1	112,2	1,5	1,1	1,1
III	106,3	-2,6	-0,4	0,0	107,8	-1,5	0,3	0,6
IV	113,7	-4,0	-1,4	-1,4	114,1	-1,3	-0,1	-0,1
2009 I	94,6	-9,4	-9,4	-3,6	97,8	-6,8	-6,8	-1,9
2007 Νοέμ./Nov.	109,1	1,9	2,6	3,3	106,0	3,6	0,8	1,4
Δεκ./Dec.	138,2	0,0	2,3	2,3	135,9	1,5	0,9	0,9
2008 Ιαν./Jan.	103,5	3,8	3,8	2,1	102,6	0,6	0,6	0,9
Φεβρ./Feb.	106,1	-4,1	-0,3	1,5	103,3	-3,0	-1,2	0,7
Μάρτ./Mar.	103,6	0,5	-0,1	1,2	108,9	4,8	0,8	1,2
Απρ./Apr.	114,8	2,4	0,6	1,6	115,9	2,2	1,2	1,6
Μάιος/May	108,0	1,4	0,8	1,4	109,1	1,8	1,3	1,5
Ιούν./Jun.	111,3	0,7	0,7	1,1	111,5	0,4	1,1	1,1
Ιούλ./Jul.	110,6	-2,1	0,3	0,8	105,3	-3,8	0,4	0,9
Αύγ./Aug.	101,8	-4,2	-0,2	0,1	109,4	0,6	0,4	0,8
Σεπτ./Sept.	106,5	-1,6	-0,4	0,0	108,8	-1,1	0,3	0,6
Οκτ./Oct.	108,4	0,5	-0,3	-0,1	108,1	3,1	0,5	0,9
Νοέμ./Nov.	104,2	-4,5	-0,7	-0,6	106,2	0,1	0,5	0,6
Δεκ./Dec.	128,4	-7,1	-1,4	-1,4	127,9	-5,9	-0,1	-0,1
2009 Ιαν./Jan.	97,4	-5,8	-5,8	-2,1	98,6	-3,9	-3,9	-0,5
Φεβρ./Feb.	97,1	-8,5	-7,2	-2,4	98,6	-4,5	-4,2	-0,6
Μάρτ./Mar.	89,3	-13,8	-9,4	-3,6	96,3	-11,6	-6,8	-1,9
Απρ./Apr.	100,6	-12,4	-10,2	-4,8	106,3	-8,3	-7,2	-2,9

Πηγή:ΕΣΥΕ. Αναθεωρημένος δείκτης όγκου στο λιανικό εμπόριο με έτος βάσης 2005=100./Source: NSSG. Revised retail trade volume index with base year 2005=100.

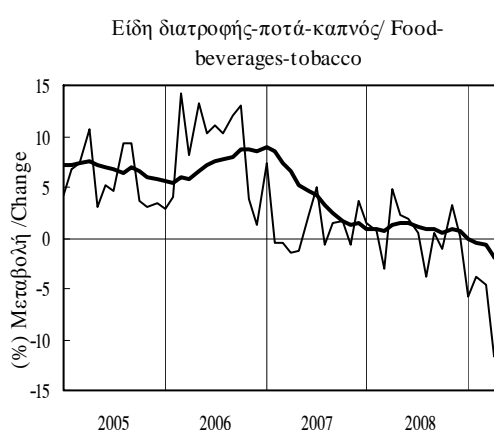
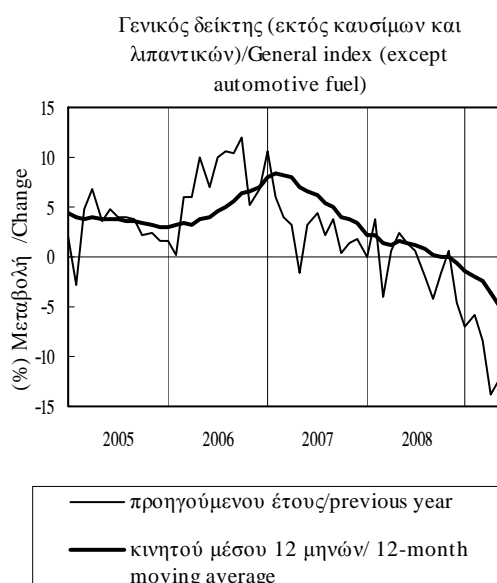

Πίνακας Ι.1.1. ΟΓΚΟΣ ΛΙΑΝΙΚΟΥ ΕΜΠΟΡΙΟΥ (Κύκλος εργασιών στο λιανικό εμπόριο σε σταθερές τιμές) (συνέχεια)

Table I.1.1. RETAIL TRADE VOLUME (Turnover in retail trade at constant prices) (continued)

Περίοδος Period	Ένδυση-υπόδηση/ Clothing-footwear				Έπιπλα-ηλεκτρικά είδη-οικιακός εξοπλισμός / Furniture-electrical and household equipment				Βιβλία-χαρτικά-λοιπά είδη / Books-stationery-other goods			
	Δείκτης Index 2005=100	(% Μεταβολή / Change)			Δείκτης Index 2005=100	(% Μεταβολή / Change)			Δείκτης Index 2005=100	(% Μεταβολή / Change)		
		Προηγούμενου έτους Previous year	Σωρευτικής περιόδου Cumulative period	Κιν. μέσου 12 μηνών 12-month moving avg.		Προηγούμενου έτους Previous year	Σωρευτικής περιόδου Cumulative period	Κιν. μέσου 12 μηνών 12-month moving avg.		Προηγούμενου έτους Previous year	Σωρευτικής περιόδου Cumulative period	Κιν. μέσου 12 μηνών 12-month moving avg.
2004	98,7	1,4	-	-	99,4	3,9	-	-	101,1	4,7	-	-
2005	100,0	1,3	-	-	100,0	0,6	-	-	100,0	-1,1	-	-
2006	100,8	0,8	-	-	117,7	17,7	-	-	103,7	3,7	-	-
2007	101,9	1,0	-	-	125,6	6,7	-	-	110,6	6,7	-	-
2008	96,3	-5,5	-	-	120,2	-4,3	-	-	109,2	-1,3	-	-
2007 IV	124,9	-4,4	1,1	1,1	135,7	3,0	6,7	6,7	129,9	9,4	6,7	6,7
2008 I	92,3	-5,2	-5,2	-2,3	113,1	-2,1	-2,1	2,3	106,1	2,9	2,9	4,5
II	95,3	0,4	-2,5	-1,9	126,2	0,3	-0,8	0,7	110,4	4,0	3,4	5,1
III	86,7	-4,1	-3,0	-3,4	118,8	-5,2	-2,3	-0,9	102,1	-1,1	1,9	4,0
IV	111,0	-11,1	-5,5	-5,5	122,6	-9,7	-4,3	-4,3	118,3	-9,0	-1,3	-1,3
2009 I	100,1	8,5	8,5	-2,3	90,8	-19,7	-19,7	-8,3	78,6	-26,0	-26,0	-8,1
2007 Νοέμ./Nov.	113,1	-3,3	2,0	3,1	130,5	0,3	7,5	9,3	109,9	11,5	5,8	7,4
Δεκ./Dec.	151,0	-5,4	1,1	1,1	148,6	-0,1	6,7	6,7	181,5	12,4	6,7	6,7
2008 Ιαν./Jan.	103,7	8,7	8,7	0,7	108,0	5,8	5,8	5,5	103,7	8,0	8,0	6,6
Φεβρ./Feb.	98,2	-12,0	-2,5	-0,6	117,6	-4,1	0,4	3,7	107,9	2,8	5,3	5,6
Μάρτ./Mar.	74,9	-12,0	-5,2	-2,3	113,7	-6,6	-2,1	2,3	106,7	-1,6	2,9	4,5
Απρ./Apr.	108,1	1,9	-3,3	-1,2	121,8	1,4	-1,2	1,7	117,1	6,3	3,8	5,6
Μάιος/May	93,5	2,9	-2,2	-1,2	119,3	-4,1	-1,8	0,7	109,8	6,7	4,3	5,9
Ιούν./Jun.	84,2	-4,2	-2,5	-1,9	137,5	3,5	-0,8	0,7	104,4	-1,0	3,4	5,1
Ιούλ./Jul.	95,7	-1,3	-2,3	-2,2	136,6	-0,5	-0,8	0,2	99,6	0,2	3,0	4,7
Αύγ./Aug.	74,0	-12,2	-3,4	-3,6	102,8	-10,1	-1,9	-0,7	86,1	-3,3	2,3	4,1
Σεπτ./Sept.	90,2	0,6	-3,0	-3,4	117,0	-6,0	-2,3	-0,9	120,6	-0,6	1,9	4,0
Οκτ./Oct.	106,0	-4,1	-3,1	-3,4	117,5	-8,3	-3,0	-2,4	97,6	-0,8	1,7	3,7
Νοέμ./Nov.	99,3	-12,1	-4,1	-4,2	115,7	-11,4	-3,8	-3,4	100,1	-8,8	0,7	2,1
Δεκ./Dec.	127,7	-15,4	-5,5	-5,5	134,6	-9,4	-4,3	-4,3	157,0	-13,5	-1,3	-1,3
2009 Ιαν./Jan.	115,6	11,5	11,5	-5,1	91,5	-15,3	-15,3	-5,8	77,2	-25,6	-25,6	-3,8
Φεβρ./Feb.	109,3	11,3	11,4	-3,2	93,3	-20,7	-18,1	-7,1	82,5	-23,5	-24,5	-5,9
Μάρτ./Mar.	75,3	0,6	8,5	-2,3	87,6	-23,0	-19,7	-8,3	76,0	-28,8	-26,0	-8,1
Απρ./Apr.	105,6	-2,3	5,5	-2,7	96,7	-20,6	-20,0	-10,1	88,0	-24,8	-25,6	-10,7

Πηγή: ΕΣΥΕ. Βλέπε σημείωση στην προηγούμενη σελίδα./Source:NSSG. See note on previous page.

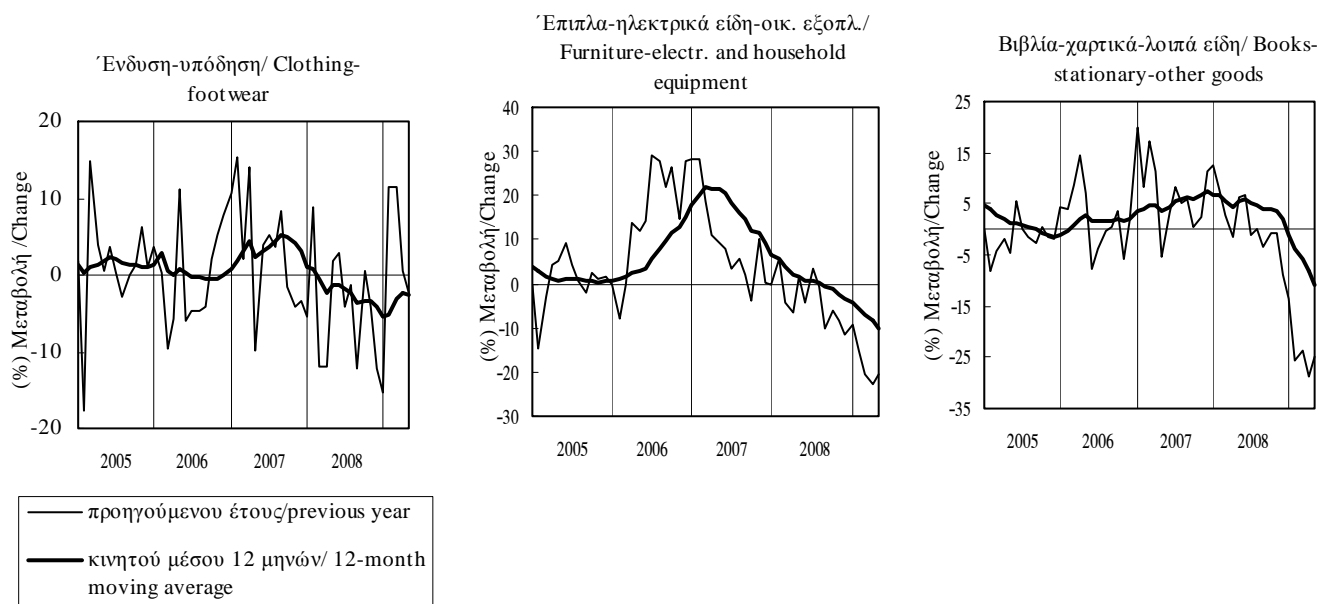

Πίνακας Ι.1.2. ΕΠΙΒΑΤΙΚΑ ΑΥΤΟΚΙΝΗΤΑ ΙΔΙΩΤΙΚΗΣ ΧΡΗΣΗΣ ΠΟΥ ΚΥΚΛΟΦΟΡΗΣΑΝ ΓΙΑ ΠΡΩΤΗ ΦΟΡΑ

Table I.1.2. NEW PRIVATE PASSENGER CAR REGISTRATIONS

Περίοδος Period	Νέα αυτοκίνητα/ New private passenger cars				
	Αριθμός Number	(% Μεταβολή/ Change			Κινητού μέσου 12 μηνών 12-month moving average
		Προηγούμενου έτους Previous year	Σωρευτικής περιόδου Cumulative period		
2004	310430	15,7	-	-	
2005	301123	-3,0	-	-	
2006	302754	0,5	-	-	
2007	315767	4,3	-	-	
2008	293768	-7,0	-	-	
2008 I	88817	-2,2	-2,2	2,1	
2008 II	86428	-3,6	-2,9	-0,2	
2008 III	73966	-4,8	-3,5	-2,8	
2008 IV	44557	-22,6	-7,0	-7,0	
2009 I	54406	-38,7	-38,7	-17,3	
2009 II	69246	-19,9	-29,4	-22,0	
2008 Ιαν./Jan.	37889	4,1	4,1	4,0	
2008 Φεβρ./Feb.	26197	14,2	8,0	5,4	
2008 Μάρτ./Mar.	24731	-21,4	-2,2	2,1	
2008 Απρ./Apr.	30665	19,7	2,6	4,0	
2008 Μάιος/May	27042	-16,5	-1,5	1,3	
2008 Ιούν./Jun.	28721	-9,3	-2,9	-0,2	
2008 Ιούλ./Jul.	31780	1,7	-2,2	-0,5	
2008 Αύγ./Aug.	21557	-11,6	-3,2	-2,1	
2008 Σεπτ./Sept.	20629	-6,6	-3,5	-2,8	
2008 Οκτ./Oct.	21365	-10,6	-4,1	-4,0	
2008 Νοέμ./Nov.	14646	-34,2	-6,3	-6,8	
2008 Δεκ./Dec.	8546	-25,2	-7,0	-7,0	
2009 Ιαν./Jan.	22543	-40,5	-40,5	-12,2	
2009 Φεβρ./Feb.	17143	-34,6	-38,1	-16,0	
2009 Μάρτ./Mar.	14720	-40,5	-38,7	-17,3	
2009 Απρ./Apr.	15745	-48,7	-41,3	-23,3	
2009 Μάιος/May	28015	3,6	-33,0	-21,7	
2009 Ιούν./Jun.	25486	-11,3	-29,4	-22,0	

Πηγή: ΕΣΥΕ / Source: NSSG.

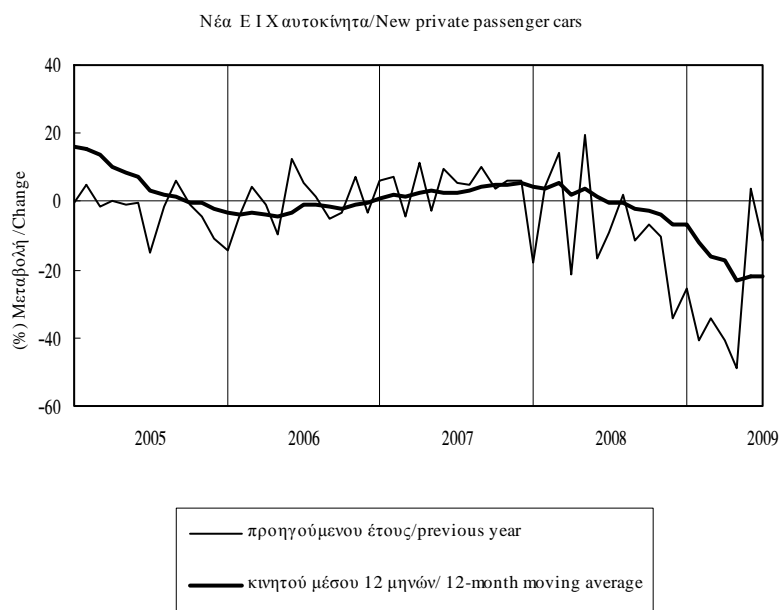

Πίνακας Ι.2.1. ΔΕΙΚΤΗΣ ΠΑΡΑΓΩΓΗΣ ΣΤΙΣ ΚΑΤΑΣΚΕΥΕΣ (σε σταθερές τιμές)

Table I.2.1. PRODUCTION INDEX IN CONSTRUCTION (at constant prices)

Περίοδος Period	Γενικός δείκτης (1)/ General index (1)				Οικοδομικά έργα (κτίρια) (2)/ Construction of buildings(2)				Έργα πολιτικού μηχανικού (3)/ Civil engineering projects (3)			
	Δείκτης Index 2000=100	(% Μεταβολή/ Change			Δείκτης Index 2000=100	(% Μεταβολή/ Change			Δείκτης Index 2000=100	(% Μεταβολή/ Change		
		Προηγούμενος έτος Previous year	Σωρευτικής περιόδου Cumulative period	Κιν. μέσου 12 μηνών 12-month moving avg.		Προηγούμενος έτος Previous year	Σωρευτικής περιόδου Cumulative period	Κιν. μέσου 12 μηνών 12-month moving avg.		Προηγούμενος έτος Previous year	Σωρευτικής περιόδου Cumulative period	Κιν. μέσου 12 μηνών 12-month moving avg.
2003	139,7	-5,7	-	-	108,5	-0,6	-	-	161,8	-8,0	-	-
2004	117,5	-15,8	-	-	90,6	-16,5	-	-	136,7	-15,5	-	-
2005	72,0	-38,8	-	-	76,7	-15,3	-	-	68,6	-49,8	-	-
2006	77,3	7,4	-	-	68,6	-10,6	-	-	83,4	21,6	-	-
2007	95,6	23,7	-	-	74,8	9,0	-	-	110,4	32,4	-	-
2008	98,3	2,8	-	-	78,2	4,6	-	-	112,5	1,9	-	-
2002 IV	180,0	44,8	39,1	39,1	141,8	13,5	6,8	6,8	207,1	67,2	60,4	60,4
2003 I	118,6	-4,5	-4,5	28,0	98,9	4,9	4,9	6,7	132,5	-8,8	-8,9	40,7
II	149,2	-2,4	-3,3	15,6	103,4	3,9	4,4	6,8	181,7	-4,7	-6,5	20,2
III	133,2	-1,8	-2,8	8,2	104,5	3,6	4,1	6,9	153,6	-4,3	-5,8	8,8
IV	157,8	-12,3	-5,7	-5,7	127,1	-10,4	-0,6	-0,6	179,6	-13,3	-8,0	-8,0
2004 I	97,5	-17,7	-17,7	-8,4	72,7	-26,4	-26,4	-7,6	115,2	-13,1	-13,1	-8,8
II	144,8	-2,9	-9,5	-8,6	99,1	-4,1	-15,0	-9,3	177,2	-2,5	-7,0	-8,3
III	105,9	-20,5	-13,2	-12,9	85,5	-18,2	-16,1	-14,3	120,4	-21,6	-11,8	-12,2
IV	122,0	-22,7	-15,8	-15,8	104,9	-17,4	-16,5	-16,5	134,0	-25,3	-15,5	-15,5
2005 I	56,3	-42,3	-42,3	-20,2	64,7	-11,1	-11,1	-13,1	50,3	-56,3	-56,3	-23,5
II	69,6	-51,9	-48,1	-33,7	70,9	-28,5	-21,1	-19,2	68,7	-61,2	-59,3	-40,3
III	72,4	-31,6	-43,1	-36,7	78,0	-8,8	-17,0	-17,2	68,4	-43,2	-54,6	-45,7
IV	89,7	-26,5	-38,8	-38,8	93,4	-11,0	-15,3	-15,3	87,0	-35,1	-49,8	-49,8
2006 I	58,8	4,6	4,6	-32,3	52,4	-19,0	-19,0	-16,8	63,4	26,1	26,1	-40,3
II	73,3	5,4	5,0	-16,8	67,3	-5,1	-11,7	-10,7	77,7	13,1	18,6	-20,6
III	79,3	9,6	6,7	-6,0	68,9	-11,6	-11,7	-11,5	86,7	26,7	21,5	-2,1
IV	97,6	8,9	7,4	7,4	85,9	-8,0	-10,6	-10,6	106,0	21,8	21,6	21,6
2007 I	75,0	27,5	27,5	12,0	64,0	22,2	22,2	-2,9	82,9	30,7	30,7	22,8
II	90,9	24,0	25,6	16,5	75,7	12,5	16,7	1,2	101,7	31,0	30,9	27,2
III	101,8	28,4	26,6	21,3	70,7	2,6	11,6	5,1	123,9	42,9	35,5	31,7
IV	114,7	17,5	23,7	23,7	88,7	3,3	9,0	9,0	133,2	25,7	32,4	32,4
2008 I	78,1	4,1	4,1	18,5	67,5	5,5	5,5	5,8	85,6	3,3	3,3	25,8
II	98,3	8,2	6,3	14,6	87,8	16,0	11,2	6,9	105,9	4,0	3,7	18,9
III	104,7	2,9	5,0	8,4	71,9	1,6	8,0	6,6	128,0	3,4	3,6	9,2
IV	112,0	-2,4	2,8	2,8	85,8	-3,3	4,6	4,6	130,6	-2,0	1,9	1,9

Πηγή: ΕΣΥΕ / Source: NSSG.

(1) Κλάδος 45 (NACE Αναθ.1.1)/Branch 45 (NACE Rev.1.1)

(2) Περιλαμβάνονται: η κατεδάφιση κτιρίων, οι χωματουργικές εργασίες, η κατασκευή πάσης φύσεως κτιρίων, η τοποθέτηση καλωδιώσεων και ηλεκτρολογικών εγκαταστάσεων/ Including: demolition, earth moving, construction of all types of buildings, installation of electrical wiring.

(3) Περιλαμβάνονται: η κατασκευή αυτοκινητοδρόμων, αεροδρομίων, αθλητικών εγκαταστάσεων, γεφυρών, υδραυλικών και λιμενικών έργων κ.ά./Including: construction of motorways, airfields, sport facilities, bridges, water projects etc.

Δείκτης παραγωγής στις κατασκευές / Production index in construction

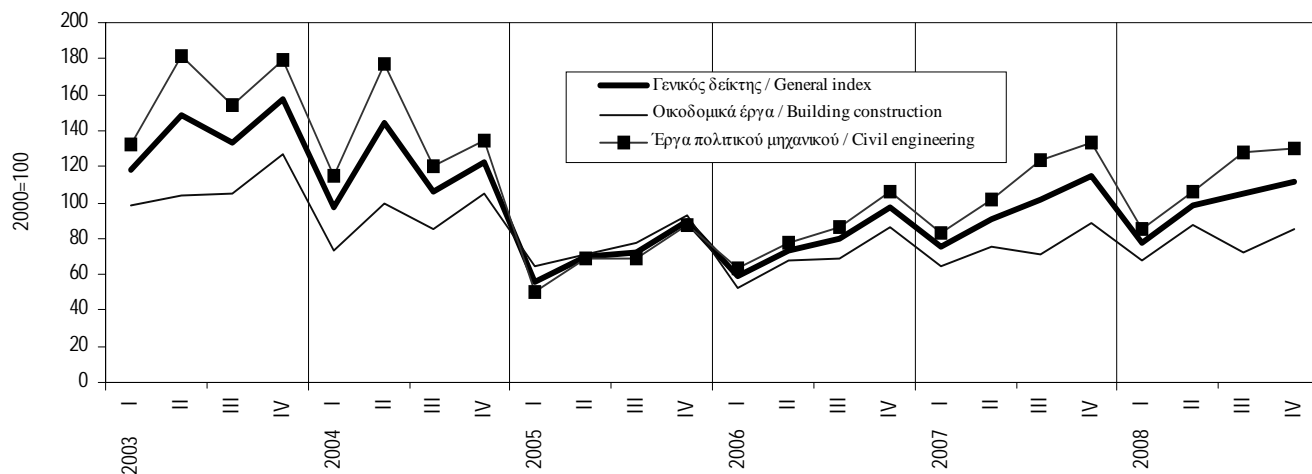

Πίνακας Ι.2.2. ΙΔΙΩΤΙΚΗ ΟΙΚΟΔΟΜΙΚΗ ΔΡΑΣΤΗΡΙΟΤΗΤΑ (με βάση τις άδειες οικοδομών)

Table I.2.2. PRIVATE BUILDING ACTIVITY (according to construction permits)

Περίοδος Period	Σύνολο χώρας/ Country total				Νομός Αττικής/ Prefecture of Attica			
	Όγκος σε χιλ. κυβ. μέτρα Volume in thous. cub. m.	(% Μεταβολή/ Change			Όγκος σε χιλ. κυβ. μέτρα Volume in thous. cub. m.	(% Μεταβολή/ Change		
		Προηγούμενου έτους Previous year	Σωρευτικής περιόδου Cumulative period	Κινητού μέσου 12 μηνών 12-month moving average		Προηγούμενου έτους Previous year	Σωρευτικής περιόδου Cumulative period	Κινητού μέσου 12 μηνών 12-month moving average
2004	75642	-3,4	-	-	19719	-10,6	-	-
2005	102234	35,2	-	-	29540	49,8	-	-
2006	82294	-19,5	-	-	23575	-20,2	-	-
2007	78206	-5,0	-	-	20440	-13,3	-	-
2008	64800	-17,1	-	-	15515	-24,1	-	-
2007 IV	20230	-3,5	-5,0	-5,0	4964	-21,6	-13,3	-13,3
2008 I	14062	-21,7	-21,7	-10,1	3205	-36,1	-36,1	-21,7
II	18504	-6,8	-13,9	-9,1	4323	-12,9	-24,6	-19,9
III	16837	-16,4	-14,8	-11,8	4115	-25,1	-24,8	-23,8
IV	15397	-23,9	-17,1	-17,1	3873	-22,0	-24,1	-24,1
2009 I	11764	-16,3	-16,3	-15,9	3220	0,5	0,5	-16,6
2007 Νοέμ./Nov.	7198	10,1	-3,7	-20,8	1894	-6,4	-8,2	-24,8
Δεκ./Dec.	6350	-17,1	-5,0	-5,0	1290	-52,5	-13,3	-13,3
2008 Ιαν./Jan.	4882	-5,4	-5,4	-6,7	1075	-19,6	-19,6	-15,4
Φεβρ./Feb.	5667	-0,1	-2,6	-6,2	1380	-22,2	-21,1	-17,6
Μάρτ./Mar.	3513	-50,8	-21,7	-10,1	749	-60,7	-36,1	-21,7
Απρ./Apr.	6778	16,3	-12,4	-7,9	1549	15,9	-25,2	-18,4
Μάιος/May	5877	-15,5	-13,1	-8,3	1369	-23,1	-24,7	-19,0
Ιούν./Jun.	5849	-17,3	-13,9	-9,1	1404	-23,9	-24,6	-19,9
Ιούλ./Jul.	7446	-20,2	-15,2	-10,5	2242	-23,0	-24,2	-20,7
Αύγ./Aug.	4042	-21,3	-15,8	-11,9	905	-23,5	-24,2	-22,1
Σεπτ./Sept.	5349	-5,8	-14,8	-11,8	968	-31,0	-24,8	-23,8
Οκτ./Oct.	4843	-27,5	-16,1	-14,0	1089	-38,9	-26,2	-27,6
Νοέμ./Nov.	5012	-30,4	-17,5	-17,5	1351	-28,7	-26,5	-29,7
Δεκ./Dec.	5542	-12,7	-17,1	-17,1	1433	11,1	-24,1	-24,1
2009 Ιαν./Jan.	3246	-33,5	-33,5	-18,9	674	-37,3	-37,3	-25,1
Φεβρ./Feb.	4022	-29,0	-31,1	-21,1	1108	-19,8	-27,5	-25,0
Μάρτ./Mar.	4496	28,0	-16,3	-15,9	1439	92,0	0,5	-16,6
Απρ./Apr.	4010	-40,8	-24,3	-20,6	965	-37,7	-12,0	-20,7

Πηγή: ΕΣΥΕ / Source: NSSG.

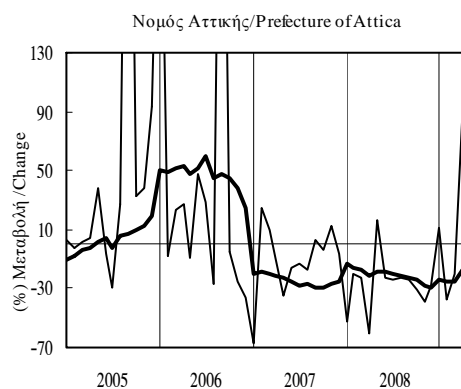
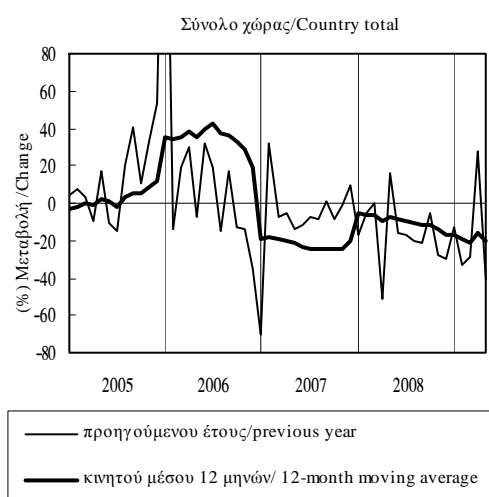

Πίνακας 1.2.3. ΚΑΤΑΣΚΕΥΑΣΤΙΚΗ ΔΡΑΣΤΗΡΙΟΤΗΤΑ

Table 1.2.3. CONSTRUCTION ACTIVITY

Περίοδος Period	Παραγωγή τσιμέντου / Cement production				Εκταμιεύσεις ΠΔΕ / PIP Disbursements			
	Όγκος σε χιλ. τόνους Volume in thous. ton..	(%) Μεταβολή/ Change			Τρέχουσες τιμές δισ. ευρώ Current Prices billion euros	(%) Μεταβολή/ Change		
		Προηγούμενου έτους Previous year	Σωρευτικής περιόδου Cumulative period	Κινητού μέσου 12 μηνών 12-month moving average		Προηγούμενου έτους(*) Previous year (*)	Σωρευτικής περιόδου Cumulative period	Κινητού μέσου 12 μηνών 12-month moving average
2004	15036	-2,3	-	-	9,52	11,7	-	-
2005	15397	2,4	-	-	7,52	-21,0	-	-
2006	15880	3,1	-	-	8,18	8,9	-	-
2007	14419	-9,2	-	-	8,80	7,6	-	-
2008	13978	-3,1	-	-	9,62	9,3	-	-
2008 I	3249	-6,5	-6,5	-11,5	0,79	-34,9	-34,9	-3,6
II	3853	6,6	0,2	-5,4	3,45	70,3	31,0	9,4
III	3693	-0,9	-0,2	-2,4	2,32	-29,7	0,3	-13,0
IV	3183	-11,6	-3,1	-3,1	3,07	34,8	9,3	9,3
2009 I	2229	-31,4	-31,4	-8,7	2,93	272,8	272,8	40,3
II	-	-	-	-	3,21	-6,8	45,1	17,5
2008 Ιαν./Jan.	999	-6,2	-6,2	-10,3	0,26	69,3	69,3	7,3
Φεβρ./Feb.	985	-11,4	-8,9	-11,2	0,52	56,1	60,3	8,3
Μάρτ./Mar.	1265	-2,7	-6,5	-11,5	0,00	-99,9	-34,9	-3,6
Απρ./Apr.	1253	13,0	-1,8	-8,7	1,72	196,9	40,3	10,6
Μάιος/May	1223	-1,0	-1,6	-7,4	0,77	9,1	31,5	9,4
Ιούν./Jun.	1377	8,4	0,2	-5,4	0,96	29,5	31,0	9,4
Ιούλ./Jul.	1348	0,7	0,2	-4,2	0,89	-31,5	13,0	-0,8
Αύγ./Aug.	1086	-5,0	-0,4	-3,4	0,73	-15,9	8,4	-4,5
Σεπτ./Sept.	1259	1,1	-0,2	-2,4	0,69	-38,4	0,3	-13,0
Οκτ./Oct.	1189	-8,9	-1,1	-2,9	1,11	100,8	8,2	-5,1
Νοέμ./Nov.	1174	-3,5	-1,4	-2,5	0,97	70,8	12,8	2,7
Δεκ./Dec.	821	-24,1	-3,1	-3,1	0,99	-14,4	9,3	9,3
2009 Ιαν./Jan.	627	-37,2	-37,2	-5,2	0,83	213,3	213,3	14,3
Φεβρ./Feb.	829	-15,8	-26,6	-5,5	1,07	106,1	142,3	18,0
Μάρτ./Mar.	773	-38,9	-31,4	-8,7	1,03	-	272,8	40,3
Απρ./Apr.	938	-25,1	-29,7	-11,8	0,86	-49,8	51,4	14,5
Μάιος/May	1036	-15,3	-26,6	-13,0	0,80	3,5	40,1	14,0
Ιούν./Jun.	-	-	-	-	1,55	62,2	45,1	17,5

Πηγή: ΕΣΥΕ / Source: NSSG.

Πηγή: Τράπεζα της Ελλάδος / Source: Bank of Greece

(*) Τον Μάρτιο του 2009 δεν μπορεί να υπολογιστεί η μεταβολή γιατί η προγενέστερη από τις δύο συγκρινόμενες τιμές είναι μηδενική. /There is no applicable percentage change in March 2009 because the older of the two figures compared is zero.

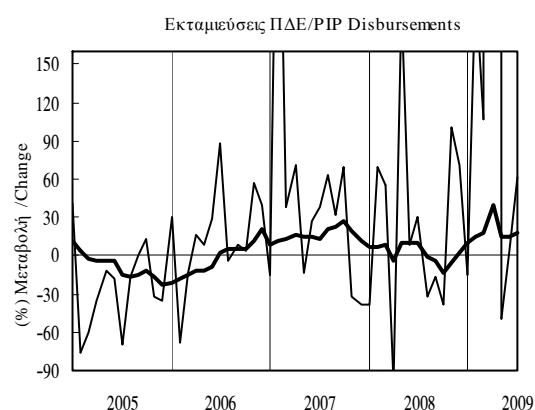
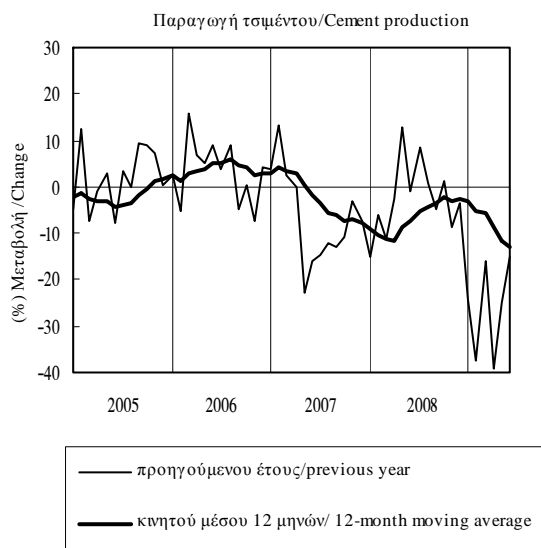

Πίνακας Ι.3.1. ΒΙΟΜΗΧΑΝΙΚΗ ΠΑΡΑΓΩΓΗ (1)

Table I.3.1. INDUSTRIAL PRODUCTION (1)

Περίοδος Period	Γενικός δείκτης / General index			Στάθμιση/Weight 100.0%	Μεταποίηση / Manufacturing			Στάθμιση/Weight 69.8%
	Δείκτης Index 2005=100	(%) Μεταβολή/ Change			Δείκτης Index 2005=100	(%) Μεταβολή/ Change		
		Προηγούμενου έτους Previous year	Σωρευτικής περιόδου Cumulative period	Κινητού μέσου 12 μηνών 12-month moving average		Προηγούμενου έτους Previous year	Σωρευτικής περιόδου Cumulative period	Κινητού μέσου 12 μηνών 12-month moving average
2005	100,0	-	-	-	100,0	-	-	-
2006	100,9	0,9	-	-	102,0	2,0	-	-
2007	103,2	2,3	-	-	104,3	2,2	-	-
2008	99,1	-4,0	-	-	99,4	-4,7	-	-
2007 IV	100,6	2,6	2,3	2,3	101,8	1,8	2,2	2,2
2008 I	95,9	-3,8	-3,8	0,8	97,4	-3,6	-3,6	0,3
II	103,9	-2,2	-3,0	-0,1	107,0	-2,7	-3,1	-0,6
III	103,3	-2,9	-3,0	-1,6	100,2	-4,0	-3,4	-2,2
IV	93,3	-7,2	-4,0	-4,0	93,1	-8,5	-4,7	-4,7
2009 I	88,3	-7,9	-7,9	-5,0	86,0	-11,7	-11,7	-6,6
2007 Δεκ./Dec.	99,0	2,0	2,3	2,3	98,3	0,0	2,2	2,2
2008 Ιαν./Jan.	94,2	-1,4	-1,4	1,7	91,1	-2,7	-2,7	1,3
Φεβρ./Feb.	96,7	-5,7	-3,6	0,9	96,8	-7,4	-5,2	0,2
Μάρτ./Mar.	96,8	-4,3	-3,8	0,8	104,2	-0,6	-3,6	0,3
Απρ./Apr.	101,7	0,5	-2,7	0,7	107,3	1,7	-2,2	0,5
Μάιος/May	99,9	-6,4	-3,5	0,1	102,7	-8,1	-3,5	-0,4
Ιούν./Jun.	110,2	-0,6	-3,0	-0,1	111,1	-1,4	-3,1	-0,6
Ιούλ./Jul.	112,2	-2,1	-2,9	-0,7	108,9	-2,9	-3,1	-1,1
Αύγ./Aug.	93,7	-2,4	-2,8	-1,0	86,9	-3,7	-3,2	-1,4
Σεπτ./Sept.	104,0	-4,2	-3,0	-1,6	104,7	-5,4	-3,4	-2,2
Οκτ./Oct.	96,6	-4,5	-3,1	-2,1	97,4	-5,8	-3,7	-2,6
Νοέμ./Nov.	93,0	-8,5	-3,6	-3,2	93,2	-9,9	-4,2	-3,9
Δεκ./Dec.	90,3	-8,8	-4,0	-4,0	88,8	-9,7	-4,7	-4,7
2009 Ιαν./Jan.	82,5	-12,4	-12,4	-4,8	77,1	-15,4	-15,4	-5,6
Φεβρ./Feb.	91,8	-5,1	-8,7	-4,8	90,0	-7,1	-11,1	-5,5
Μάρτ./Mar.	90,6	-6,4	-7,9	-5,0	90,9	-12,8	-11,7	-6,6
Απρ./Apr.	89,1	-12,4	-9,1	-6,0	91,2	-15,0	-12,6	-8,0
Μάιος/May	92,7	-7,2	-8,7	-6,1	95,2	-7,3	-11,5	-7,9

Πηγή: ΕΣΥΕ / Source: NSSG.

(1)Νέος αναθεωρημένος δείκτης με έτος βάσης το 2005. Καταρτίζεται σύμφωνα με την αναθεωρημένη Γενική Ονοματολογία των Οικονομικών Δραστηριοτήτων (NACE Rev.2) και τη νέα στατιστική ταξινόμηση προϊόντων CPA 2008, όπως αυτές εφαρμόζονται στις χώρες μέλη της ΕΕ με βάση τους κανονισμούς 1893/2006 και 451/2008 του Ευρωπαϊκού Κοινοβουλίου και του Συμβουλίου/New revised index with base year 2005. It is compiled according to the Nomenclature of all Economic Activities within the European Communities (NACE rev.2) and the new Eurostat classification CPA 2008, as they are used by EU member countries according to the Council Regulations 1893/2006 and 451/2008.

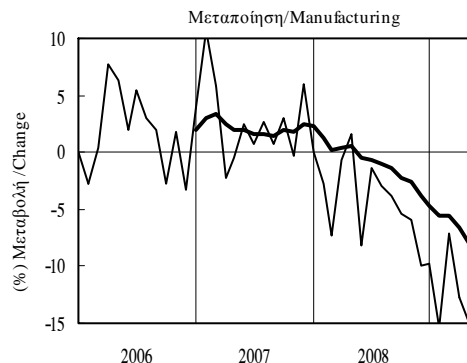
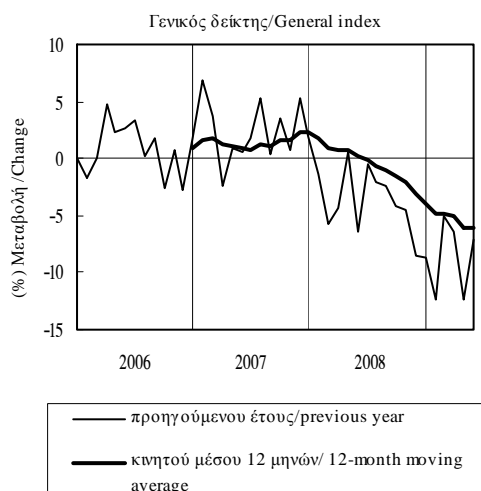

Πίνακας Ι.3.1. ΒΙΟΜΗΧΑΝΙΚΗ ΠΑΡΑΓΩΓΗ (συνέχεια) (1)

Table I.3.1. INDUSTRIAL PRODUCTION (continued) (1)

Περίοδος Period	Ορυχεία-λατομεία Mining-quarrying			Στάθμιση/Weight 6,1%			Ηλεκτρισμός Electricity			Στάθμιση/Weight 20,8%			Παροχή νερού Water supply			Στάθμιση/Weight 3,3%		
	Δείκτης Index 2005=100	(% Μεταβολή/ Change)			Δείκτης Index 2005=100	(% Μεταβολή/ Change)			Δείκτης Index 2005=100	(% Μεταβολή/ Change)			Δείκτης Index 2005=100	(% Μεταβολή/ Change)				
		Προηγούμενου έτους Previous year	Σωρευτικής περιόδου Cumulative period	Κιν. μέσου 12 μηνών 12-month moving avg.		Προηγούμενου έτους Previous year	Σωρευτικής περιόδου Cumulative period	Κιν. μέσου 12 μηνών 12-month moving avg.		Προηγούμενου έτους Previous year	Σωρευτικής περιόδου Cumulative period	Κιν. μέσου 12 μηνών 12-month moving avg.						
2005	100,0	-	-	-	100,0	-	-	-	100,0	-	-	-	100,0	-	-	-		
2006	97,1	-2,9	-	-	98,3	-1,7	-	-	102,4	2,4	-	-	102,4	2,4	-	-		
2007	96,8	-0,3	-	-	101,7	3,5	-	-	103,7	1,2	-	-	103,7	1,2	-	-		
2008	92,5	-4,5	-	-	98,9	-2,8	-	-	106,3	2,5	-	-	106,3	2,5	-	-		
2007 IV	91,0	-0,4	-0,3	-0,3	100,1	6,4	3,5	3,5	98,5	2,1	1,2	1,2	98,5	2,1	1,2	1,2		
2008 I	83,4	-11,9	-11,9	-4,7	94,6	-3,3	-3,3	3,7	96,9	3,1	3,1	2,2	96,9	3,1	3,1	2,2		
II	96,1	-1,6	-6,7	-4,0	95,8	-1,5	-2,4	2,4	108,3	1,9	2,5	3,0	108,3	1,9	2,5	3,0		
III	101,8	-2,1	-5,1	-4,0	111,4	-0,4	-1,7	0,2	116,6	0,6	1,8	1,9	116,6	0,6	1,8	1,9		
IV	88,6	-2,7	-4,5	-4,5	93,8	-6,4	-2,8	-2,8	103,2	4,8	2,5	2,5	103,2	4,8	2,5	2,5		
2009 I	77,8	-6,8	-6,8	-3,1	97,5	3,0	3,0	-1,3	96,2	-0,8	-0,8	1,6	96,2	-0,8	-0,8	1,6		
2007 Δεκ./Dec.	86,1	4,8	-0,3	-0,3	106,3	7,9	3,5	3,5	93,5	-0,2	1,2	1,2	93,5	-0,2	1,2	1,2		
2008 Ιαν./Jan.	88,8	-5,0	-5,0	-1,8	105,6	3,5	3,5	4,2	93,9	-0,6	-0,6	1,0	93,9	-0,6	-0,6	1,0		
Φεβρ./Feb.	86,2	-9,0	-7,0	-2,9	99,1	-0,8	1,4	4,4	98,6	6,2	2,8	1,7	98,6	6,2	2,8	1,7		
Μάρτ./Mar.	75,3	-21,5	-11,9	-4,7	79,2	-13,5	-3,3	3,7	98,3	3,7	3,1	2,2	98,3	3,7	3,1	2,2		
Απρ./Apr.	91,0	-5,3	-10,2	-5,7	87,7	-2,3	-3,1	3,1	98,6	0,8	2,5	2,4	98,6	0,8	2,5	2,4		
Μάιος/May	89,4	-5,3	-9,3	-4,8	92,8	-2,2	-2,9	3,1	108,8	2,5	2,5	2,9	108,8	2,5	2,5	2,9		
Ιούν./Jun.	107,7	5,4	-6,7	-4,0	106,8	-0,1	-2,4	2,4	117,5	2,3	2,5	3,0	117,5	2,3	2,5	3,0		
Ιούλι./Jul.	108,9	1,6	-5,4	-3,2	122,0	-0,9	-2,1	0,7	120,4	-0,4	2,0	2,3	120,4	-0,4	2,0	2,3		
Αύγ./Aug.	93,5	1,5	-4,6	-2,8	111,8	-0,6	-1,9	0,6	114,0	1,6	1,9	2,3	114,0	1,6	1,9	2,3		
Σεπτ./Sept.	103,1	-8,5	-5,1	-4,0	100,3	0,5	-1,7	0,2	115,4	0,8	1,8	1,9	115,4	0,8	1,8	1,9		
Οκτ./Oct.	101,8	6,1	-4,0	-3,3	90,6	-4,1	-1,9	-0,4	107,6	2,0	1,8	1,5	107,6	2,0	1,8	1,5		
Νοέμ./Nov.	88,5	-2,9	-3,9	-3,3	91,9	-7,7	-2,4	-1,6	103,8	7,6	2,3	2,1	103,8	7,6	2,3	2,1		
Δεκ./Dec.	75,6	-12,2	-4,5	-4,5	98,7	-7,2	-2,8	-2,8	98,2	5,0	2,5	2,5	98,2	5,0	2,5	2,5		
2009 Ιαν./Jan.	69,5	-21,7	-21,7	-5,8	101,3	-4,0	-4,0	-3,4	96,7	3,0	3,0	2,8	96,7	3,0	3,0	2,8		
Φεβρ./Feb.	80,3	-6,8	-14,4	-5,6	100,3	1,3	-1,5	-3,3	96,3	-2,4	0,2	2,1	96,3	-2,4	0,2	2,1		
Μάρτ./Mar.	83,5	10,9	-6,8	-3,1	90,8	14,6	3,0	-1,3	95,5	-2,8	-0,8	1,6	95,5	-2,8	-0,8	1,6		
Απρ./Apr.	76,1	-16,4	-9,3	-4,0	85,2	-3,0	1,6	-1,4	97,6	-1,1	-0,8	1,5	97,6	-1,1	-0,8	1,5		
Μάιος/May	80,0	-10,5	-9,6	-4,4	86,1	-7,2	-0,1	-1,8	108,3	-0,5	-0,8	1,2	108,3	-0,5	-0,8	1,2		

Πηγή: ΕΣΥΕ / Source: NSSG.

(1) Βλέπε σημείωση στην προηγούμενη σελίδα. / See note on previous page.

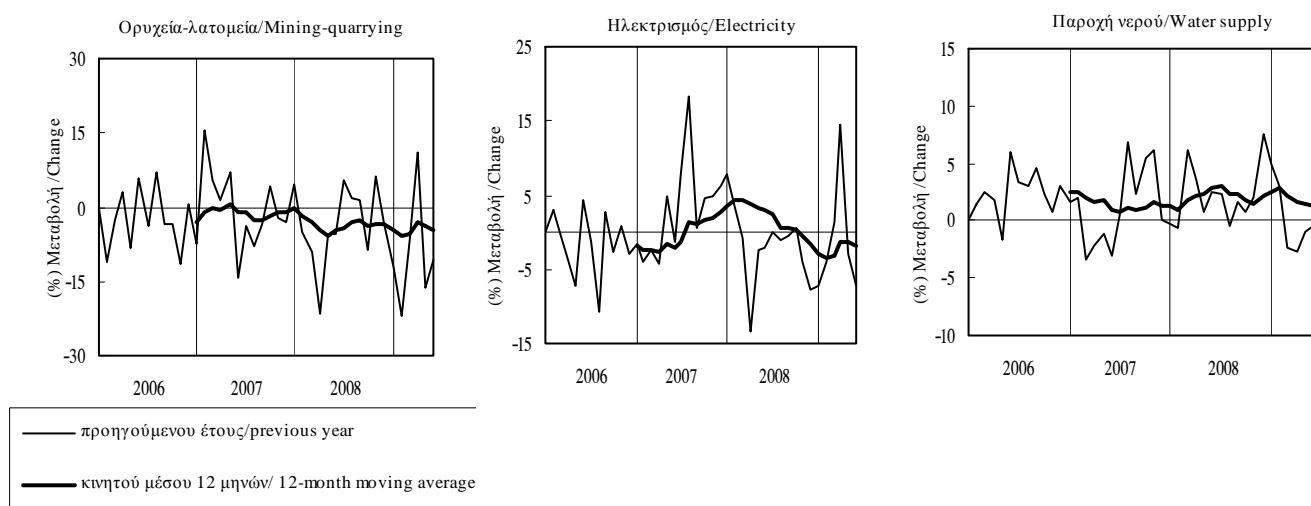

Πίνακας Ι.3.2. ΒΙΟΜΗΧΑΝΙΚΗ ΠΑΡΑΓΩΓΗ - ΒΑΣΙΚΕΣ ΟΜΑΔΕΣ ΑΓΑΘΩΝ (1)

Table I.3.2. INDUSTRIAL PRODUCTION - MAIN INDUSTRIAL GROUPINGS (1)

Περίοδος Period	Ενέργεια / Energy				Ενδιάμεσα αγαθά Intermediate goods				Κεφαλαιακά αγαθά Capital goods			
	Δείκτης Index	Στάθμιση/ Weight 36,8%			Δείκτης Index	Στάθμιση/ Weight 28,0%			Δείκτης Index	Στάθμιση/ Weight 8,6%		
		(%) Μεταβολή/ Change				(%) Μεταβολή/ Change				(%) Μεταβολή/ Change		
2005=100	Προηγούμεν. έτους Previous year	Σωρευτικής περιόδου Cumulative period	Κιν. μέσου 12 μηνών 12-month moving avg.	2005=100	Προηγούμεν. έτους Previous year	Σωρευτικής περιόδου Cumulative period	Κιν. μέσου 12 μηνών 12-month moving avg.	2005=100	Προηγούμεν. έτους Previous year	Σωρευτικής περιόδου Cumulative period	Κιν. μέσου 12 μηνών 12-month moving avg.	
2005	100,0	-	-	-	100,0	-	-	-	100,0	-	-	-
2006	100,1	0,1	-	-	102,5	2,5	-	-	101,6	1,6	-	-
2007	102,9	2,9	-	-	103,3	0,8	-	-	100,4	-1,2	-	-
2008	100,4	-2,4	-	-	96,4	-6,7	-	-	93,9	-6,4	-	-
2007 IV	102,2	6,4	2,9	2,9	100,2	-1,1	0,8	0,8	104,0	-3,3	-1,2	-1,2
2008 I	96,3	-2,4	-2,4	3,0	96,9	-7,5	-7,5	-2,7	91,5	-2,5	-2,5	-1,6
II	97,4	-2,8	-2,6	1,7	105,7	-2,6	-5,0	-2,8	105,6	-7,9	-5,5	-3,2
III	110,9	0,3	-1,6	0,3	94,3	-5,7	-5,2	-4,2	78,4	-11,8	-7,4	-6,3
IV	97,1	-5,0	-2,4	-2,4	88,8	-11,4	-6,7	-6,7	100,2	-3,7	-6,4	-6,4
2009 I	100,1	3,9	3,9	-0,9	76,7	-20,9	-20,9	-9,9	72,6	-20,7	-20,7	-10,6
2007 Δεκ./Dec.	106,0	8,4	2,9	2,9	87,8	-6,2	0,8	0,8	115,6	-8,4	-1,2	-1,2
2008 Ιαν./Jan.	103,1	0,6	0,6	2,9	92,4	-3,5	-3,5	-0,1	77,7	-2,9	-2,9	-2,6
Φεβρ./Feb.	100,7	0,6	0,6	3,2	96,0	-11,4	-7,7	-1,8	90,3	-11,8	-7,9	-3,5
Μάρτ./Mar.	85,0	-8,9	-2,4	3,0	102,3	-7,2	-7,5	-2,7	106,6	7,2	-2,5	-1,6
Απρ./Apr.	92,1	-3,1	-2,6	2,5	102,9	-0,7	-5,8	-2,6	113,7	3,1	-0,9	-0,1
Μάιος/May	95,6	-3,3	-2,7	2,3	102,1	-6,3	-5,9	-2,9	95,7	-18,5	-5,0	-2,4
Ιούν./Jun.	104,6	-2,2	-2,6	1,7	112,0	-0,7	-5,0	-2,8	107,4	-7,8	-5,5	-3,2
Ιούλ./Jul.	117,6	0,5	-2,1	0,9	106,2	-2,8	-4,7	-3,0	86,9	-13,4	-6,6	-4,1
Αύγ./Aug.	110,8	0,5	-1,8	0,8	73,0	-6,5	-4,9	-3,3	53,1	-12,9	-7,1	-5,0
Σεπτ./Sept.	104,2	-0,2	-1,6	0,3	103,6	-8,0	-5,2	-4,2	95,3	-9,6	-7,4	-6,3
Οκτ./Oct.	95,3	-3,1	-1,7	-0,1	99,5	-7,1	-5,4	-4,8	90,2	-2,8	-7,0	-6,4
Νοέμ./Nov.	94,5	-7,5	-2,3	-1,4	91,4	-13,5	-6,2	-6,2	104,5	0,9	-6,2	-6,4
Δεκ./Dec.	101,6	-4,2	-2,4	-2,4	75,5	-14,1	-6,7	-6,7	105,9	-8,4	-6,4	-6,4
2009 Ιαν./Jan.	99,4	-3,5	-3,5	-2,8	68,5	-25,9	-25,9	-8,4	59,6	-23,3	-23,3	-7,7
Φεβρ./Feb.	104,8	4,0	0,2	-2,5	82,0	-14,6	-20,1	-8,6	75,4	-16,5	-19,6	-8,1
Μάρτ./Mar.	96,0	12,9	3,9	-0,9	79,6	-22,2	-20,9	-9,9	82,7	-22,4	-20,7	-10,6
Απρ./Apr.	92,1	0,0	3,0	-0,7	78,8	-23,4	-21,5	-11,8	81,0	-28,8	-23,1	-13,6
Μάιος/May	93,0	-2,7	1,8	-0,6	86,1	-15,7	-20,3	-12,6	80,3	-16,1	-21,7	-13,3

Πηγή: ΕΣΥΕ / Source: NSSG.

(1) Βλέπε σημείωση στον Πίνακα Ι.3.1. / See note in Table I.3.1.

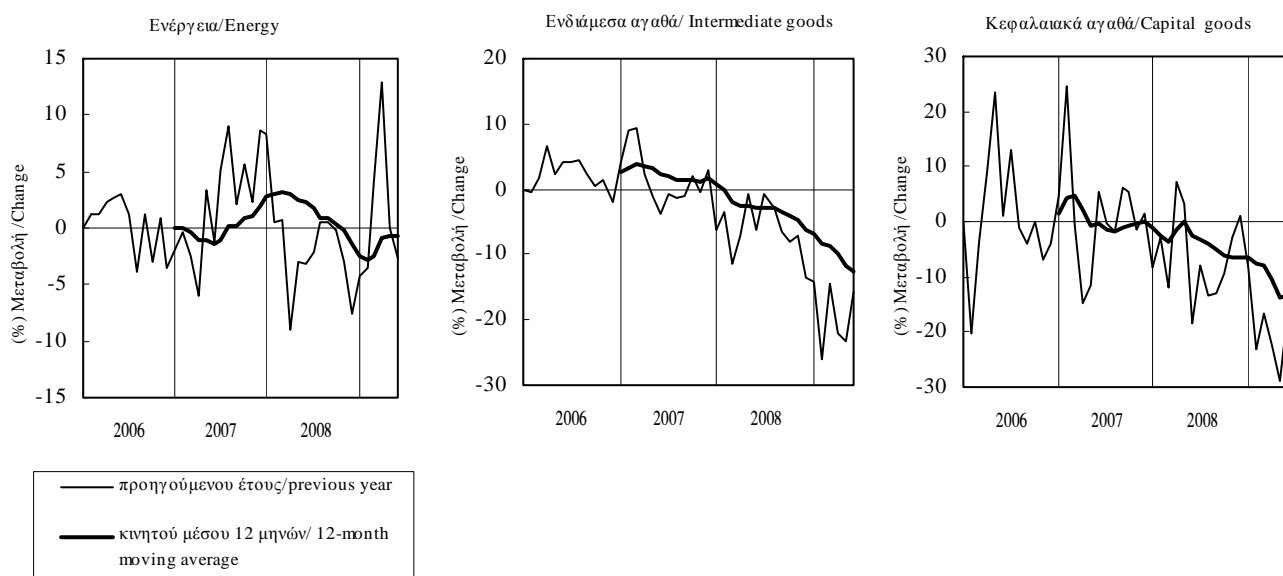

Πίνακας Ι.3.2. ΒΙΟΜΗΧΑΝΙΚΗ ΠΑΡΑΓΩΓΗ - ΒΑΣΙΚΕΣ ΟΜΑΔΕΣ ΑΓΑΘΩΝ (συνέχεια) (1)

Table I.3.2. INDUSTRIAL PRODUCTION - MAIN INDUSTRIAL GROUPINGS (continued) (1)

Περίοδος Period	Διαρκή καταναλωτικά αγαθά Durable consumer goods			Στάθμιση/Weight 2,3%	Μη Διαρκή καταναλωτικά αγαθά Non-durable consumer goods			Στάθμιση/Weight 24,3%
	Δείκτης Index 2005=100	(% Μεταβολή/ Change			Δείκτης Index 2005=100	(% Μεταβολή/ Change		
		Προηγούμενου έτους Previous year	Σωρευτικής περιόδου Cumulative period	Κινητού μέσου 12 μηνών 12-month moving average		Προηγούμενου έτους Previous year	Σωρευτικής περιόδου Cumulative period	Κινητού μέσου 12 μηνών 12-month moving average
2005	100,0	-	-	-	100,0	-	-	-
2006	102,4	2,4	-	-	99,9	-0,1	-	-
2007	102,0	-0,4	-	-	104,7	4,8	-	-
2008	96,8	-5,1	-	-	102,2	-2,3	-	-
2007 IV	108,2	-0,8	-0,4	-0,4	96,7	4,1	4,8	4,8
2008 I	88,5	-4,0	-4,0	-1,8	96,3	-1,8	-1,8	2,6
II	113,1	0,2	-1,7	-1,8	110,4	0,9	-0,4	1,8
III	90,4	-4,6	-2,6	-2,2	112,2	-2,1	-1,0	0,2
IV	95,1	-12,1	-5,1	-5,1	90,0	-6,9	-2,3	-2,3
2009 I	73,6	-16,9	-16,9	-8,0	90,8	-5,7	-5,7	-3,2
2007 Δεκ./Dec.	109,4	-1,7	-0,4	-0,4	94,5	7,1	4,8	4,8
2008 Ιαν./Jan.	71,5	0,0	0,0	-0,7	90,7	-1,7	-1,7	3,8
Φεβρ./Feb.	90,6	-3,1	-1,8	-0,9	94,2	-6,0	-4,0	2,6
Μάρτ./Mar.	103,6	-7,4	-4,0	-1,8	104,1	2,2	-1,8	2,6
Απρ./Apr.	116,4	12,1	0,4	-0,1	109,4	4,6	-0,1	2,5
Μάιος/May	106,1	-9,8	-2,1	-1,7	104,8	-6,1	-1,4	1,5
Ιούν./Jun.	116,8	-0,2	-1,7	-1,8	116,9	4,5	-0,4	1,8
Ιούλ./Jul.	114,9	1,3	-1,2	-1,5	119,7	-2,0	-0,6	0,6
Αύγ./Aug.	53,7	-7,7	-1,7	-1,0	109,6	-1,1	-0,7	0,6
Σεπτ./Sept.	102,5	-9,0	-2,6	-2,2	107,4	-3,2	-1,0	0,2
Οκτ./Oct.	96,6	-9,7	-3,4	-2,7	97,4	-3,4	-1,2	-0,2
Νοέμ./Nov.	95,4	-11,8	-4,2	-4,0	88,1	-7,0	-1,7	-1,1
Δεκ./Dec.	93,3	-14,8	-5,1	-5,1	84,7	-10,4	-2,3	-2,3
2009 Ιαν./Jan.	56,6	-20,8	-20,8	-6,4	83,7	-7,7	-7,7	-2,8
Φεβρ./Feb.	77,7	-14,2	-17,1	-7,2	90,5	-3,9	-5,8	-2,6
Μάρτ./Mar.	86,5	-16,5	-16,9	-8,0	98,3	-5,6	-5,7	-3,2
Απρ./Apr.	80,9	-30,5	-21,0	-11,8	100,2	-8,4	-6,5	-4,4
Μάιος/May	84,4	-20,5	-20,9	-12,7	105,2	0,3	-5,1	-3,8

Πηγή: ΕΣΥΕ / Source: NSSG.

(1) Βλέπε σημείωση στον Πίνακα Ι.3.1. / See note in Table I.3.1.

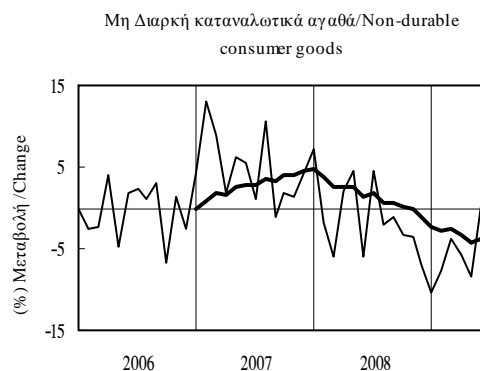
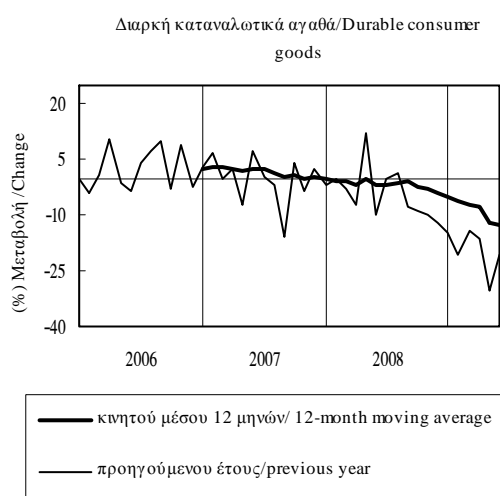

Πίνακας Ι.3.3. ΒΑΘΜΟΣ ΧΡΗΣΙΜΟΠΟΙΗΣΗΣ ΕΡΓΟΣΤΑΣΙΑΚΟΥ ΔΥΝΑΜΙΚΟΥ ΣΤΗ ΒΙΟΜΗΧΑΝΙΑ

Table I.3.3. CAPACITY UTILISATION RATE IN INDUSTRY

Περίοδος Period	Σύνολο κλάδων All branches		Κεφαλαιακά αγαθά Capital goods		Καταναλωτικά αγαθά (1) Consumer goods (1)		Ενδιάμεσα αγαθά (1) Intermediate goods (1)	
	Βαθμός (%) Rate (%)	Σωρευτική περίοδος Cumulative period	Βαθμός (%) Rate (%)	Σωρευτική περίοδος Cumulative period	Βαθμός (%) Rate (%)	Σωρευτική περίοδος Cumulative period	Βαθμός (%) Rate (%)	Σωρευτική περίοδος Cumulative period
	2004	75,2	-	78,6	-	73,5	-	75,8
2005	72,3	-	71,7	-	72,5	-	72,4	-
2006	76,2	-	76,7	-	75,9	-	76,1	-
2007	77,0	-	80,4	-	75,3	-	77,5	-
2008	75,9	-	77,5	-	75,7	-	75,4	-
2008 I	75,6	75,6	78,0	78,0	75,3	75,3	74,9	74,9
II	76,5	76,0	77,1	77,6	75,5	75,4	76,8	75,9
III	77,0	76,4	78,3	77,8	76,9	75,9	76,4	76,0
IV	74,7	75,9	76,5	77,5	75,0	75,7	73,5	75,4
2009 I	71,3	71,3	74,3	74,3	73,4	73,4	68,4	68,4
II	69,9	70,6	74,3	74,3	73,5	73,4	65,6	67,0
2008 Ιαν./Jan.	75,4	75,4	78,1	78,1	75,1	75,1	75,2	75,2
Φεβρ./Feb.	75,1	75,3	75,3	76,7	75,1	75,1	74,6	74,9
Μάρτ./Mar.	76,2	75,6	80,7	78,0	75,8	75,3	74,9	74,9
Απρ./Apr.	77,1	76,0	79,2	78,3	75,3	75,3	77,7	75,6
Μάιος/May	76,2	76,0	76,2	77,9	74,8	75,2	77,0	75,9
Ιούν./Jun.	76,3	76,0	76,0	77,6	76,3	75,4	75,8	75,9
Ιούλ./Jul.	77,6	76,3	80,5	78,0	77,0	75,6	76,9	76,0
Αύγ./Aug.	77,4	76,4	78,0	78,0	77,8	75,9	76,6	76,1
Σεπτ./Sept.	76,0	76,4	76,2	77,8	75,9	75,9	75,6	76,0
Οκτ./Oct.	75,2	76,3	78,2	77,8	74,7	75,8	74,6	75,9
Νοέμ./Nov.	75,0	76,1	77,0	77,8	75,0	75,7	74,0	75,7
Δεκ./Dec.	73,8	75,9	74,3	77,5	75,4	75,7	71,8	75,4
2009 Ιαν./Jan.	72,2	72,2	76,6	76,6	73,5	73,5	69,2	69,2
Φεβρ./Feb.	70,5	71,3	75,1	75,9	72,0	72,8	68,1	68,6
Μάρτ./Mar.	71,1	71,3	71,1	74,3	74,6	73,4	67,9	68,4
Απρ./Apr.	69,9	70,9	73,3	74,0	75,6	73,9	63,8	67,2
Μάιος/May	69,6	70,7	76,2	74,5	72,3	73,6	66,1	67,0
Ιούν./Jun.	70,2	70,6	73,3	74,3	72,5	73,4	66,8	67,0

Πηγή: IOBE / Source: FEIR.

(1) Από τον Ιανουάριο 2004 στις κατηγορίες των καταναλωτικών και ενδιάμεσων αγαθών περιλαμβάνεται και ο κλάδος των τροφίμων-ποτών-καπνού, σύμφωνα με την κωδικοποίηση NACE./Since January 2004 consumer and intermediate goods contain food-beverage-tobacco, according to codification NACE.

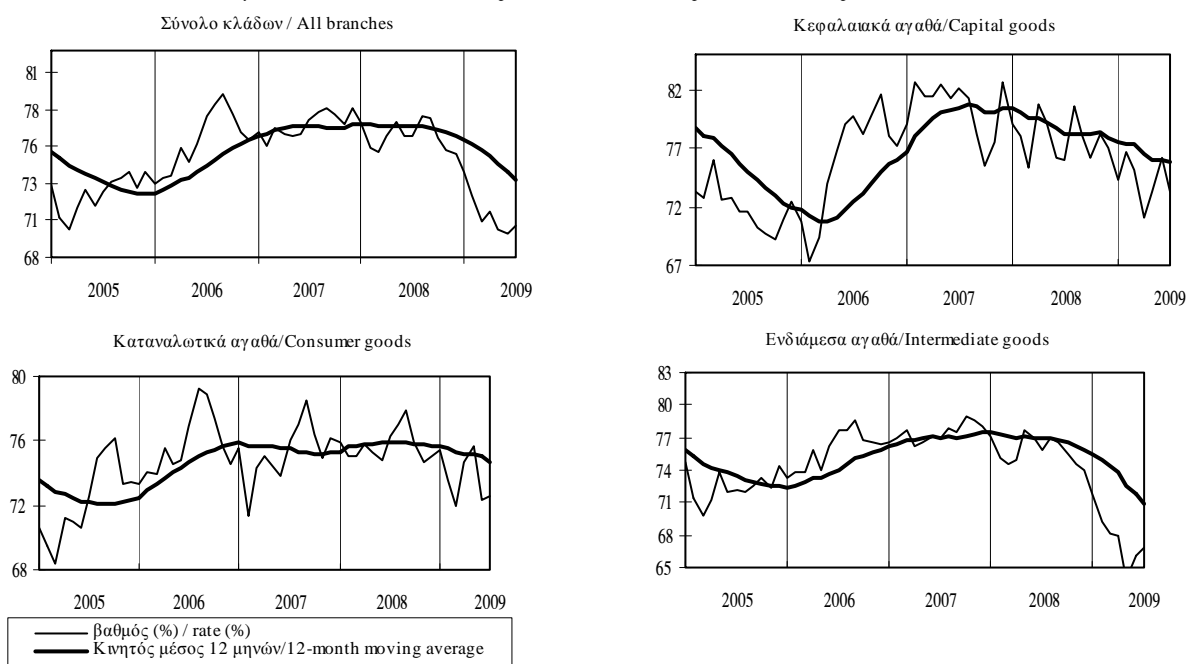

Πίνακας Ι.3.3. ΒΑΘΜΟΣ ΧΡΗΣΙΜΟΠΟΙΗΣΗΣ ΕΡΓΟΣΤΑΣΙΑΚΟΥ ΔΥΝΑΜΙΚΟΥ ΣΤΗ ΒΙΟΜΗΧΑΝΙΑ (συνέχεια)

Table I.3.3. CAPACITY UTILISATION RATE IN INDUSTRY (continued)

Περίοδος Period	Τρόφιμα-ποτά-καπνός Food-beverages-tobacco		Κλωστοϋφαντουργία Textiles		Χημικές βιομηχανίες Chemicals		Μη μεταλλικά ορυκτά Non-metallic minerals		Βασική μεταλλουργία Basic metallurgy	
	Βαθμός (%) Rate (%)	Σορευτική περίοδος Cumulative period	Βαθμός (%) Rate (%)	Σορευτική περίοδος Cumulative period	Βαθμός (%) Rate (%)	Σορευτική περίοδος Cumulative period	Βαθμός (%) Rate (%)	Σορευτική περίοδος Cumulative period	Βαθμός (%) Rate (%)	Σορευτική περίοδος Cumulative period
	2004	71,2	-	74,9	-	73,8	-	77,2	-	83,5
2005	69,8	-	66,0	-	70,5	-	71,4	-	79,2	-
2006	73,6	-	71,7	-	74,2	-	74,5	-	81,1	-
2007	74,2	-	70,3	-	75,4	-	78,0	-	80,2	-
2008	74,1	-	67,2	-	76,0	-	76,4	-	78,4	-
2008 I	72,8	72,8	69,9	69,9	71,9	71,9	77,6	77,6	76,2	76,2
II	74,0	73,4	67,0	68,4	75,9	73,9	77,5	77,5	81,0	78,6
III	74,9	73,9	67,6	68,1	80,4	76,1	74,5	76,5	81,3	79,5
IV	74,8	74,1	64,5	67,2	75,8	76,0	75,9	76,4	75,0	78,4
2009 I	73,4	73,4	63,4	63,4	70,6	70,6	76,0	76,0	67,7	67,7
II	73,8	73,6	62,6	63,0	68,3	69,4	68,3	72,1	70,0	68,9
2008 Ιαν./Jan.	73,1	73,1	69,0	69,0	69,9	69,9	80,0	80,0	81,8	81,8
Φεβρ./Feb.	71,1	72,1	74,8	71,9	73,7	71,8	76,8	78,4	71,7	76,8
Μάρτ./Mar.	74,1	72,8	65,8	69,9	72,0	71,9	75,9	77,6	75,0	76,2
Απρ./Apr.	73,1	72,9	67,6	69,3	76,2	73,0	80,6	78,3	83,1	77,9
Μάιος/May	73,8	73,0	65,1	68,5	75,9	73,5	78,5	78,4	78,8	78,1
Ιούν./Jun.	75,0	73,4	68,3	68,4	75,7	73,9	73,5	77,5	81,1	78,6
Ιούλ./Jul.	75,5	73,7	65,4	68,0	80,2	74,8	77,9	77,6	79,6	78,7
Αύγ./Aug.	75,6	73,9	68,4	68,1	81,0	75,6	73,1	77,0	83,6	79,3
Σεπτ./Sept.	73,7	73,9	68,9	68,1	80,0	76,1	72,5	76,5	80,8	79,5
Οκτ./Oct.	73,9	73,9	65,2	67,8	78,5	76,3	77,3	76,6	77,4	79,3
Νοέμ./Nov.	75,5	74,0	62,4	67,3	75,7	76,3	76,0	76,5	74,4	78,9
Δεκ./Dec.	75,0	74,1	66,1	67,2	73,1	76,0	74,4	76,4	73,1	78,4
2009 Ιαν./Jan.	72,9	72,9	67,2	67,2	68,9	68,9	78,8	78,8	71,2	71,2
Φεβρ./Feb.	72,5	72,7	62,8	65,0	68,5	68,7	75,9	77,4	65,9	68,5
Μάρτ./Mar.	74,7	73,4	60,1	63,4	74,4	70,6	73,1	76,0	66,0	67,7
Απρ./Apr.	74,5	73,6	59,8	62,5	70,0	70,4	68,8	74,2	68,9	68,0
Μάιος/May	73,2	73,6	65,2	63,0	69,6	70,3	67,0	72,7	70,9	68,6
Ιούν./Jun.	73,8	73,6	62,9	63,0	65,2	69,4	68,9	72,1	70,4	68,9

Πηγή: IOBE / Source: FEIR.

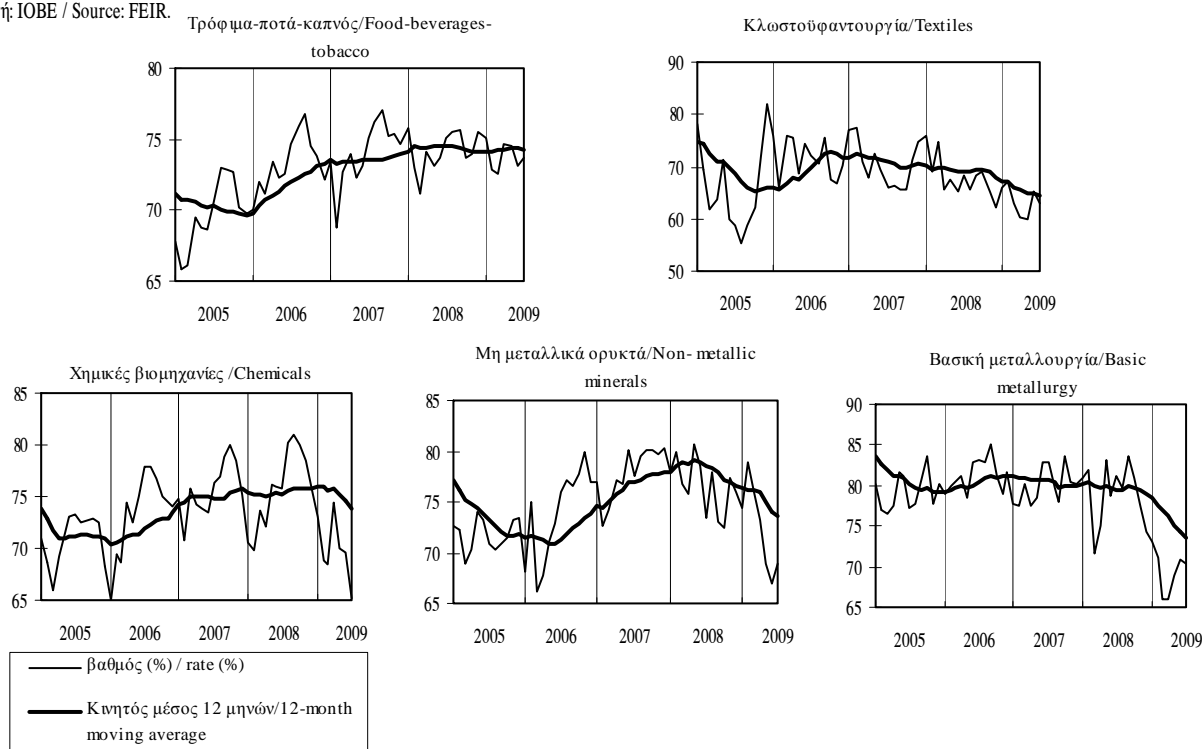

Πίνακας Ι.3.4. ΚΥΚΛΟΣ ΕΡΓΑΣΙΩΝ ΣΤΗ ΒΙΟΜΗΧΑΝΙΑ (σε τρέχουσες τιμές)

Table I.3.4. TURNOVER IN INDUSTRY (at current prices)

Περίοδος Period	Σύνολο αγοράς / Total market				Εγχώρια αγορά / Domestic market				Εξωτερική αγορά / Non-domestic market			
	Δείκτης Index 2005=100	(% Μεταβολή/ Change)			Δείκτης Index 2005=100	(% Μεταβολή/ Change)			Δείκτης Index 2005=100	(% Μεταβολή/ Change)		
		Προηγούμεν. έτους Previous year	Σωρευτικής περιόδου Cumulative period	Κιν. μέσου 12 μηνών 12-month moving avg.		Προηγούμεν. έτους Previous year	Σωρευτικής περιόδου Cumulative period	Κιν. μέσου 12 μηνών 12-month moving avg.		Προηγούμεν. έτους Previous year	Σωρευτικής περιόδου Cumulative period	Κιν. μέσου 12 μηνών 12-month moving avg.
2005	100,0	-	-	-	100,0	-	-	-	100,0	-	-	-
2006	115,1	15,1	-	-	112,1	12,1	-	-	124,5	24,5	-	-
2007	120,1	4,3	-	-	114,9	2,5	-	-	135,4	8,8	-	-
2008	128,1	6,7	-	-	123,6	7,5	-	-	142,0	4,9	-	-
2007 IV	129,5	12,0	4,3	4,3	124,3	9,0	2,5	2,5	144,7	20,3	8,8	8,8
2008 I	125,0	10,5	10,5	5,7	122,0	13,2	13,2	5,3	134,3	4,3	4,3	6,6
II	138,4	16,2	13,4	10,4	131,6	15,8	14,6	10,0	159,6	17,6	11,1	11,6
III	134,9	13,7	13,5	13,2	130,0	14,0	14,4	13,0	150,2	13,3	11,9	13,8
IV	114,3	-11,7	6,7	6,7	110,8	-10,9	7,5	7,5	124,0	-14,3	4,9	4,9
2009 I	92,0	-26,4	-26,4	-2,6	89,9	-26,3	-26,3	-2,5	98,4	-26,7	-26,7	-2,7
2007 Νοέμ./Nov.	132,0	13,2	3,7	3,8	125,5	8,7	1,9	2,2	151,5	26,5	8,1	7,7
Δεκ./Dec.	126,0	11,2	4,3	4,3	122,1	8,8	2,5	2,5	137,7	17,5	8,8	8,8
2008 Ιαν./Jan.	123,4	17,6	17,6	4,9	122,5	20,1	20,1	3,6	126,3	11,3	11,3	8,4
Φεβρ./Feb.	125,8	18,9	18,2	6,4	123,3	21,6	20,8	5,6	133,4	11,9	11,6	8,3
Μάρτ./Mar.	125,6	-2,1	10,5	5,7	120,3	0,3	13,2	5,3	143,2	-6,8	4,3	6,6
Απρ./Apr.	129,3	18,4	12,5	7,1	124,3	18,7	14,5	6,9	145,6	18,6	7,8	7,5
Μάιος/May	138,6	12,8	12,5	8,5	129,4	9,8	13,5	7,9	167,4	21,0	10,6	10,3
Ιούν./Jun.	147,2	17,6	13,4	10,4	141,1	19,4	14,6	10,0	165,9	13,6	11,1	11,6
Ιούλ./Jul.	153,8	17,1	14,0	11,5	151,1	19,8	15,4	11,4	161,7	9,7	10,9	11,8
Αύγ./Aug.	115,4	12,4	13,8	12,6	110,1	10,5	14,9	12,3	132,0	18,2	11,7	13,6
Σεπτ./Sept.	135,5	11,3	13,5	13,2	128,7	10,6	14,4	13,0	157,1	13,3	11,9	13,8
Οκτ./Oct.	129,0	-1,0	11,9	12,0	122,5	-2,4	12,5	11,9	148,4	2,3	10,8	12,5
Νοέμ./Nov.	109,9	-16,7	9,1	9,2	107,8	-14,1	9,9	9,8	116,2	-23,3	7,4	8,1
Δεκ./Dec.	103,8	-17,6	6,7	6,7	102,2	-16,2	7,5	7,5	107,4	-22,0	4,9	4,9
2009 Ιαν./Jan.	85,0	-31,1	-31,1	2,7	86,2	-29,7	-29,7	3,4	81,3	-35,6	-35,6	1,3
Φεβρ./Feb.	92,5	-26,5	-28,8	-0,9	88,9	-27,9	-28,8	-0,6	103,3	-22,5	-28,9	-1,4
Μάρτ./Mar.	98,5	-21,6	-26,4	-2,6	94,6	-21,3	-26,3	-2,5	110,7	-22,7	-26,7	-2,7
Απρ./Apr.	99,6	-23,0	-25,5	-5,9	95,6	-23,1	-25,5	-5,8	111,9	-23,2	-25,8	-6,1

Πηγή: ΕΣΥΕ / Source: NSSG.

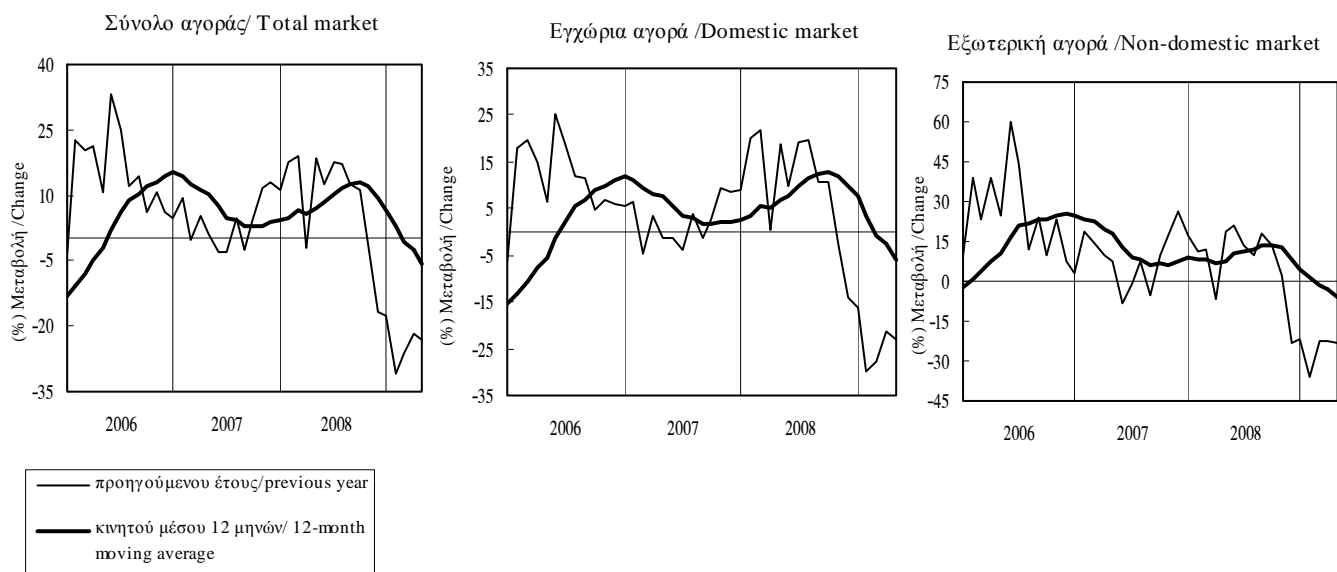

Πίνακας Ι.3.4. ΚΥΚΛΟΣ ΕΡΓΑΣΙΩΝ ΣΤΗ ΒΙΟΜΗΧΑΝΙΑ (σε τρέχουσες τιμές) (συνέχεια)

Table I.3.4. TURNOVER IN INDUSTRY (at current prices) (continued)

Περίοδος Period	Εξωτερική αγορά: ζώνη ευρώ Non-domestic market : euro area				Εξωτερική αγορά : εκτός ζώνης ευρώ Non-domestic market : non- euro area			
	Δείκτης Index 2005=100	(% Μεταβολή/ Change)			Δείκτης Index 2005=100	(% Μεταβολή/ Change)		
		Προηγούμενου έτους Previous year	Σωρευτικής περιόδου Cumulative period	Κινητού μέσου 12 μηνών 12-month moving average		Προηγούμενου έτους Previous year	Σωρευτικής περιόδου Cumulative period	Κινητού μέσου 12 μηνών 12-month moving average
2005	100,0	-	-	-	100,0	-	-	-
2006	120,2	20,2	-	-	129,0	29,0	-	-
2007	130,8	8,7	-	-	140,0	8,6	-	-
2008	153,4	17,3	-	-	136,8	-2,3	-	-
2007 IV	124,4	4,9	8,7	8,7	156,9	27,9	8,6	8,6
2008 I	148,9	8,0	8,0	5,3	127,1	2,1	2,1	7,1
II	179,3	30,7	19,3	11,3	149,8	8,0	5,2	10,8
III	150,8	22,1	20,2	16,7	151,5	8,2	6,2	11,3
IV	134,4	8,0	17,3	17,3	119,0	-24,2	-2,3	-2,3
2009 I	104,8	-29,6	-29,6	6,6	95,4	-24,9	-24,9	-8,4
2007 Νοέμ./Nov.	134,9	0,2	9,2	9,2	161,8	42,7	7,3	6,7
Δεκ./Dec.	107,2	3,3	8,7	8,7	155,1	23,5	8,6	8,6
2008 Ιαν./Jan.	129,1	0,5	0,5	6,6	125,8	18,3	18,3	9,0
Φεβρ./Feb.	163,7	27,1	13,8	7,0	115,8	1,0	9,3	8,5
Μάρτ./Mar.	154,0	-1,6	8,0	5,3	139,6	-8,5	2,1	7,1
Απρ./Apr.	161,0	23,9	11,8	5,8	138,4	13,8	4,9	8,0
Μάιος/May	199,8	38,0	17,3	8,3	150,1	6,4	5,3	10,5
Ιούν./Jun.	177,2	29,5	19,3	11,3	160,9	4,9	5,2	10,8
Ιούλ./Jul.	181,7	24,0	20,0	12,6	151,1	-0,5	4,3	10,3
Αύγ./Aug.	113,7	20,7	20,1	14,9	143,7	16,4	5,7	11,8
Σεπτ./Sept.	157,1	20,9	20,2	16,7	159,7	10,2	6,2	11,3
Οκτ./Oct.	166,2	26,7	20,8	17,9	139,5	-9,3	4,5	8,7
Νοέμ./Nov.	133,3	-1,2	18,8	17,8	107,8	-33,4	0,5	2,2
Δεκ./Dec.	103,8	-3,2	17,3	17,3	109,6	-29,3	-2,3	-2,3
2009 Ιαν./Jan.	100,1	-22,5	-22,5	15,4	70,2	-44,2	-44,2	-6,7
Φεβρ./Feb.	106,6	-34,9	-29,4	9,3	102,1	-11,8	-28,7	-7,6
Μάρτ./Mar.	107,7	-30,1	-29,6	6,6	114,0	-18,4	-24,9	-8,4
Απρ./Apr.	119,4	-25,8	-28,6	2,0	107,5	-22,3	-24,2	-11,1

Πηγή: ΕΣΥΕ / Source: NSSG.



Πίνακας Ι.3.5. ΝΕΕΣ ΠΑΡΑΓΓΕΛΙΕΣ ΣΤΗ ΒΙΟΜΗΧΑΝΙΑ (σε τρέχουσες τιμές)

Table I.3.5. NEW ORDERS IN INDUSTRY (at current prices)

Περίοδος Period	Σύνολο αγοράς / Total market				Εγχώρια αγορά / Domestic market				Εξωτερική αγορά / Non-domestic market			
	Δείκτης Index 2005=100	(% Μεταβολή/ Change)			Δείκτης Index 2005=100	(% Μεταβολή/ Change)			Δείκτης Index 2005=100	(% Μεταβολή/ Change)		
		Προηγούμ. έτους Previous year	Σωρευτικής περιόδου Cumulative period	Κιν. μέσου 12 μηνών 12-month moving avg.		Προηγούμ. έτους Previous year	Σωρευτικής περιόδου Cumulative period	Κιν. μέσου 12 μηνών 12-month moving avg.		Προηγούμ. έτους Previous year	Σωρευτικής περιόδου Cumulative period	Κιν. μέσου 12 μηνών 12-month moving avg.
2005	100,0	-	-	-	100,0	-	-	-	100,0	-	-	-
2006	114,9	14,9	-	-	108,4	8,4	-	-	126,1	26,1	-	-
2007	117,6	2,3	-	-	109,0	0,5	-	-	132,0	4,7	-	-
2008	114,8	-2,3	-	-	107,8	-1,1	-	-	126,8	-4,0	-	-
2007 IV	114,5	-1,2	2,3	2,3	108,6	-0,6	0,5	0,5	123,5	-2,9	4,7	4,7
2008 I	113,8	-8,0	-8,0	-3,5	107,7	-2,7	-2,7	-2,3	124,9	-14,5	-14,5	-5,4
II	132,4	10,1	0,9	-0,3	122,2	9,6	3,5	1,7	149,9	11,2	-2,1	-3,0
III	111,6	-0,2	0,6	0,1	104,1	-0,9	2,1	1,4	124,9	1,0	-1,2	-1,6
IV	101,6	-11,3	-2,3	-2,3	97,3	-10,5	-1,1	-1,1	107,4	-13,0	-4,0	-4,0
2009 I	76,9	-32,4	-32,4	-8,2	75,1	-30,3	-30,3	-7,9	80,0	-35,9	-35,9	-8,8
2007 Νοέμ./Nov. Δεκ./Dec.	120,4 99,8	0,0 -2,5	2,7 2,3	2,9 2,3	113,1 98,4	0,4 -1,9	0,7 0,5	0,9 0,5	131,7 100,9	-1,6 -4,3	5,3 4,7	5,7 4,7
2008 Ιαν./Jan. Φεβρ./Feb. Μάρτ./Mar. Απρ./Apr. Μάιος/May Ιούν./Jun. Ιούλ./Jul. Αύγ./Aug. Σεπτ./Sept. Οκτ./Oct. Νοέμ./Nov. Δεκ./Dec.	104,6 116,5 120,3 127,7 134,6 134,9 136,8 80,0 118,0 113,6 101,9 89,2	-7,2 -2,8 -13,2 11,8 6,9 11,7 10,7 -7,7 -5,7 -7,8 -15,4 -10,6	-7,2 -5,0 -8,0 -3,4 -1,3 0,9 2,3 1,4 0,6 -0,3 -1,7 -2,3	0,2 -1,0 -3,5 -2,9 -2,0 -0,3 0,9 0,3 0,1 -0,4 -1,8 -2,3	103,2 105,2 114,8 116,7 118,6 131,2 128,5 71,8 112,0 107,3 96,4 88,0	4,3 -3,6 -7,5 10,7 1,7 16,7 9,5 -11,2 -4,2 -6,1 -14,8 -10,6	4,3 0,1 -2,7 0,5 0,8 3,5 4,4 2,9 2,1 1,2 -0,3 -1,1	-0,4 -0,9 -2,3 -1,2 -0,4 1,7 2,6 1,9 1,4 0,9 -0,4 -1,1	107,2 136,5 131,0 146,3 162,1 141,2 151,2 94,5 128,9 123,9 110,0 88,5	-21,5 -1,2 -19,8 13,3 14,9 5,3 12,9 -2,4 -8,0 -10,2 -16,5 -12,3	-21,5 -11,3 -14,5 -8,1 -3,6 -2,1 -0,1 -0,3 -1,2 -2,1 -3,4 -4,0	0,9 -1,2 -5,4 -5,3 -4,2 -3,0 -1,4 -1,8 -1,6 -2,2 -3,4 -4,0
2009 Ιαν./Jan. Φεβρ./Feb. Μάρτ./Mar. Απρ./Apr.	69,0 79,2 82,5 84,6	-34,0 -32,1 -31,4 -33,8	-34,0 -33,0 -32,4 -32,8	-4,3 -6,7 -8,2 -12,2	67,6 75,6 82,0 81,6	-34,5 -28,2 -28,5 -30,1	-34,5 -31,3 -30,3 -30,3	-4,1 -6,1 -7,9 -11,4	71,8 84,9 83,5 88,3	-33,0 -37,8 -36,3 -39,6	-33,0 -35,7 -35,9 -37,0	-4,4 -7,6 -8,8 -13,6

Πηγή: ΕΣΥΕ / Source: NSSG.

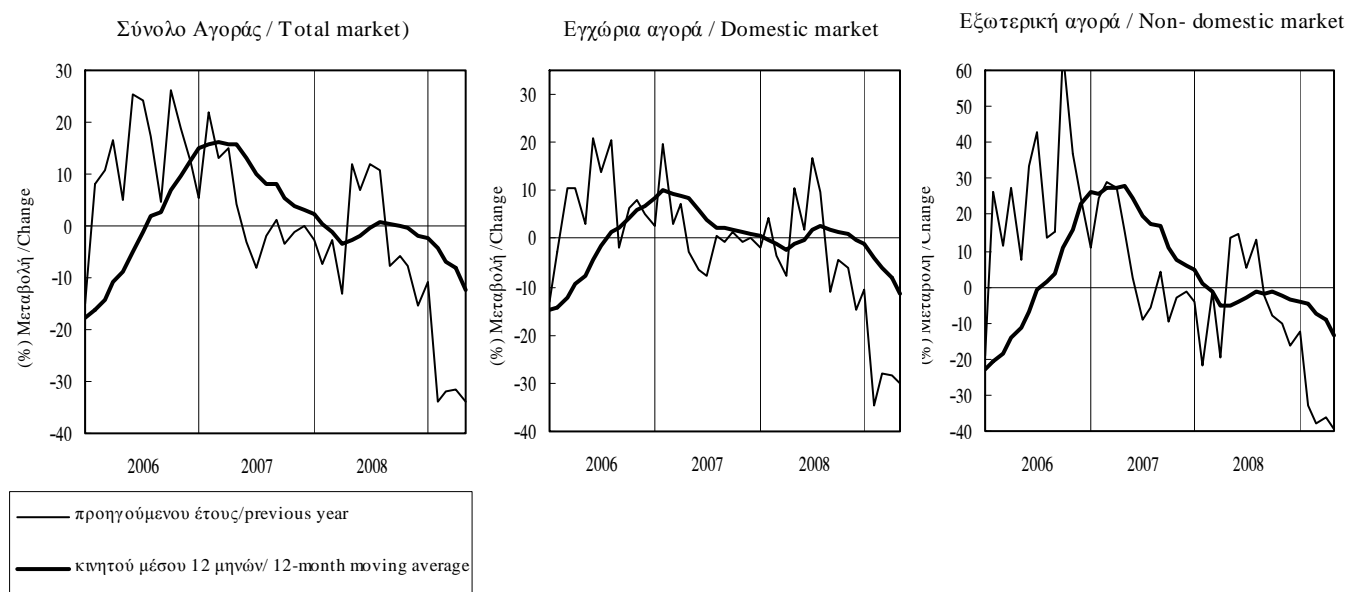

Πίνακας 1.3.5. ΝΕΕΣ ΠΑΡΑΓΓΕΛΙΕΣ ΣΤΗ ΒΙΟΜΗΧΑΝΙΑ (σε τρέχουσες τιμές) (συνέχεια)

Table 1.3.5. NEW ORDERS IN INDUSTRY (at current prices) (continued)

Περίοδος Period	Εξωτερική αγορά : ζώνη ευρώ Non-domestic market : euro area				Εξωτερική αγορά : εκτός ζώνης ευρώ Non-domestic market : non-euro area			
	Δείκτης Index 2005=100	(% Μεταβολή/ Change)			Δείκτης Index 2005=100	(% Μεταβολή/ Change)		
		Προηγούμενου έτους Previous year	Σωρευτικής περιόδου Cumulative period	Κινητού μέσου 12 μηνών 12-month moving average		Προηγούμενου έτους Previous year	Σωρευτικής περιόδου Cumulative period	Κινητού μέσου 12 μηνών 12-month moving average
2005	100,0	-	-	-	100,0	-	-	-
2006	124,8	24,8	-	-	133,0	33,0	-	-
2007	136,3	9,2	-	-	130,9	-1,6	-	-
2008	125,3	-8,1	-	-	131,6	0,6	-	-
2007 IV	128,2	2,1	9,2	9,2	118,4	-10,8	-1,6	-1,6
2008 I	136,6	-10,4	-10,4	1,3	115,5	-18,8	-18,8	-13,3
II	139,9	-0,6	-5,7	-1,0	164,7	21,2	0,7	-6,7
III	114,6	-7,7	-6,3	-4,3	139,4	10,0	3,6	0,1
IV	110,2	-14,0	-8,1	-8,1	106,7	-9,9	0,6	0,6
2009 I	81,3	-40,5	-40,5	-15,8	80,2	-30,6	-30,6	-1,1
2007 Νοέμ./Nov.	133,0	-4,6	10,4	10,9	131,3	-2,0	-1,3	-0,8
Δεκ./Dec.	103,2	-5,9	9,2	9,2	96,4	-6,4	-1,6	-1,6
2008 Ιαν./Jan.	123,4	-11,2	-11,2	8,1	92,4	-33,6	-33,6	-7,9
Φεβρ./Feb.	148,4	7,0	-2,1	6,6	124,1	-11,6	-22,5	-10,6
Μάρτ./Mar.	138,1	-23,1	-10,4	1,3	130,1	-11,9	-18,8	-13,3
Απρ./Apr.	136,3	0,7	-7,8	0,2	161,3	28,9	-8,0	-11,7
Μάιος/May	134,5	-5,9	-7,5	-1,1	196,0	26,9	-0,4	-8,9
Ιούν./Jun.	148,7	3,5	-5,7	-1,0	136,8	6,7	0,7	-6,7
Ιούλ./Jul.	142,7	-4,1	-5,4	-2,4	163,0	31,2	4,7	-2,1
Αύγ./Aug.	78,4	-16,3	-6,3	-3,6	114,7	10,4	5,2	-1,5
Σεπτ./Sept.	122,7	-5,5	-6,3	-4,3	140,7	-7,5	3,6	0,1
Οκτ./Oct.	128,1	-13,6	-7,0	-6,8	123,1	-3,5	2,9	1,9
Νοέμ./Nov.	107,9	-18,9	-8,1	-7,9	115,5	-12,1	1,6	1,1
Δεκ./Dec.	94,4	-8,5	-8,1	-8,1	81,5	-15,5	0,6	0,6
2009 Ιαν./Jan.	78,0	-36,8	-36,8	-10,0	66,1	-28,5	-28,5	1,9
Φεβρ./Feb.	86,0	-42,1	-39,7	-14,4	86,1	-30,6	-29,7	0,5
Μάρτ./Mar.	80,0	-42,1	-40,5	-15,8	88,3	-32,1	-30,6	-1,1
Απρ./Apr.	87,0	-36,2	-39,4	-19,0	89,4	-44,6	-35,0	-8,2

Πηγή: ΕΣΥΕ / Source: NSSG.

Εξωτερική αγορά: ζώνη ευρώ
Non-domestic market: euro area

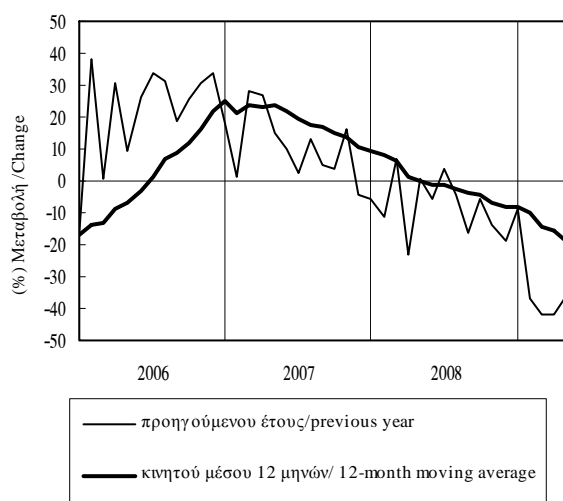

Εξωτερική αγορά: εκτός ζώνης ευρώ
Non-domestic market: non-euro area

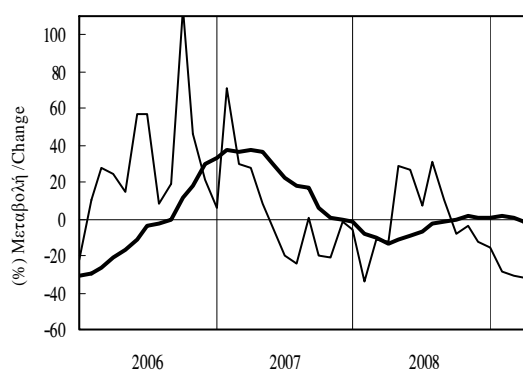

Πίνακας Ι.4.1. ΚΥΚΛΟΣ ΕΡΓΑΣΙΩΝ ΣΤΗΝ ΕΜΠΟΡΙΑ ΑΥΤΟΚΙΝΗΤΩΝ-ΜΟΤΟΣΙΚΛΕΤΩΝ ΚΑΙ ΣΤΟ ΧΟΝΔΡΙΚΟ ΕΜΠΟΡΙΟ
(σε τρέχουσες τιμές)

Table I.4.1. TURNOVER IN MOTOR TRADES AND WHOLESALE TRADE (at current prices)

Περίοδος Period	Εμπορία αυτοκινήτων-μοτοσικλετών (1) Motor trades (1)			Χονδρικό εμπόριο (2) Wholesale trade (2)				
	Δείκτης Index 2005=100	(% Μεταβολή/ Change)			Δείκτης Index 2005=100	(% Μεταβολή/ Change)		
		Προηγούμενου έτους Previous year	Σωρευτικής περιόδου Cumulative period	Κινητού μέσου 12 μηνών 12-month moving average		Προηγούμενου έτους Previous year	Σωρευτικής περιόδου Cumulative period	Κινητού μέσου 12 μηνών 12-month moving average
2005	100,0	-	-	-	100,0	-	-	-
2006	101,0	1,0	-	-	111,4	11,4	-	-
2007	108,9	7,8	-	-	124,1	11,4	-	-
2008	100,2	-8,0	-	-	135,8	9,4	-	-
2005 I	104,8	-	-	-	94,8	-	-	-
II	104,3	-	-	-	100,5	-	-	-
III	95,9	-	-	-	98,7	-	-	-
IV	95,0	-	-	-	105,9	-	-	-
2006 I	102,3	-2,4	-2,4	-	102,3	7,9	7,9	-
II	111,8	7,2	2,4	-	115,1	14,5	11,3	-
III	91,6	-4,4	0,3	-	111,6	13,1	11,9	-
IV	98,3	3,4	1,0	1,0	116,5	10,0	11,4	11,4
2007 I	110,5	7,9	7,9	3,7	117,1	14,5	14,5	13,0
II	113,2	1,3	4,4	2,1	130,1	13,0	13,7	12,6
III	103,8	13,3	7,1	6,2	118,0	5,8	11,0	10,8
IV	108,0	10,0	7,8	7,8	131,1	12,5	11,4	11,4
2008 I	108,4	-1,9	-1,9	5,2	125,2	6,9	6,9	9,6
II	108,9	-3,8	-2,8	3,8	146,6	12,7	10,0	9,6
III	100,9	-2,8	-2,8	0,1	135,0	14,4	11,4	11,7
IV	82,6	-23,5	-8,0	-8,0	136,4	4,0	9,4	9,4
2009 I	75,1	-30,7	-30,7	-15,2	114,0	-9,0	-9,0	5,5

Πηγή: ΕΣΥΕ / Source: NSSG.

(1) Κλάδος 45, NACE Αναθ.2, Κανονισμός (ΕΚ) 1893/2006./Branch 45, NACE Rev.2, Regulation (ΕΚ) 1893/2006.

(2) Κλάδος 46, NACE Αναθ.2, Κανονισμός (ΕΚ) 1893/2006./Branch 46, NACE Rev.2, Regulation (ΕΚ) 1893/2006.

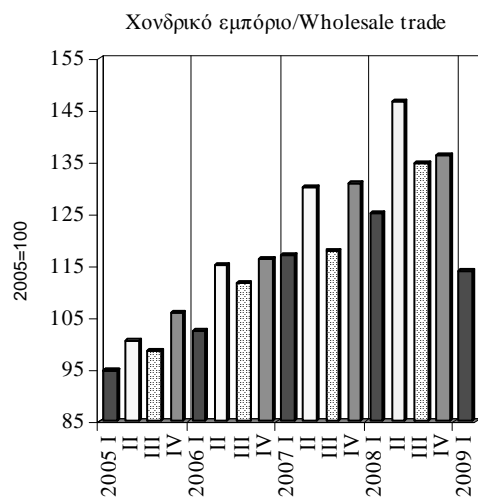
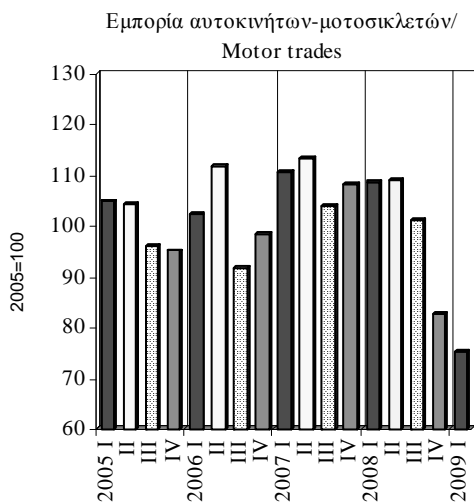

Πίνακας Ι.4.2. ΕΠΙΒΑΤΙΚΗ ΚΙΝΗΣΗ

Table I.4.2. PASSENGERS

Περίοδος Period	Χιλιμετρικοί επιβάτες ΟΑ-Σύνολο Passenger/Kms OA-Total				Χιλιμετρικοί επιβάτες ΟΑ- Εξωτερικού Passenger/Kms OA-International				Επιβατική κίνηση ΟΛΠ (άτομα) Passengers PAP (persons)			
	Εκατ. Million	(% Μεταβολή/ Change			Εκατ. Million	(% Μεταβολή/ Change			Χιλιάδες Thousands	(% Μεταβολή/ Change		
		Προηγούμ. έτους Previous year	Σωρευτικής περιόδου Cumulative period	Κιν. μέσου 12 μηνών 12-month moving avg.		Προηγούμ. έτους Previous year	Σωρευτικής περιόδου Cumulative period	Κιν. μέσου 12 μηνών 12-month moving avg.		Προηγούμ. έτους Previous year	Σωρευτικής περιόδου Cumulative period	Κιν. μέσου 12 μηνών 12-month moving avg.
2004	6788,3	6,4	-	-	5849,5	6,0	-	-	11916,8	-4,9	-	-
2005	7339,8	8,1	-	-	6462,3	10,5	-	-	12410,5	4,1	-	-
2006	7041,8	-4,1	-	-	6149,8	-4,8	-	-	12870,8	3,7	-	-
2007	7230,8	2,7	-	-	6268,4	1,9	-	-	13127,4	2,0	-	-
2008	6609,9	-8,6	-	-	5768,6	-8,0	-	-	13220,4	0,7	-	-
2007 IV	1635,0	6,0	2,7	2,7	1419,7	5,3	1,9	1,9	2102,7	-1,3	2,0	2,0
2008 I	1321,5	-0,9	-0,9	2,5	1145,7	-0,7	-0,7	1,8	1623,3	-0,4	-0,4	0,4
II	1711,8	-9,7	-6,0	-0,1	1488,8	-9,5	-5,9	-0,5	3555,9	-0,3	-0,4	0,6
III	2171,0	-8,3	-7,0	-4,2	1905,3	-7,1	-6,4	-3,8	5913,0	1,5	0,6	0,3
IV	1405,5	-14,0	-8,6	-8,6	1228,8	-13,4	-8,0	-8,0	2128,2	1,2	0,7	0,7
2009 I	1043,3	-21,1	-21,1	-12,3	883,1	-22,9	-22,9	-12,1	-	-	-	-
2007 Οκτ./Oct.	635,4	4,1	2,0	1,9	553,2	3,9	1,3	1,2	940,9	-1,0	2,3	2,9
Νοέμ./Nov.	461,8	7,6	2,4	2,6	394,0	6,2	1,6	1,9	618,1	0,4	2,3	2,6
Δεκ./Dec.	537,9	6,9	2,7	2,7	472,5	6,4	1,9	1,9	543,7	-3,6	2,0	2,0
2008 Ιαν./Jan.	464,9	3,3	3,3	3,1	404,3	3,0	3,0	2,3	493,0	-4,4	-4,4	1,5
Φεβρ./Feb.	336,9	-8,7	-2,1	2,9	285,3	-9,5	-2,6	2,1	422,1	-7,5	-5,8	0,1
Μάρτ./Mar.	519,8	1,1	-0,9	2,5	456,1	2,5	-0,7	1,8	708,3	7,5	-0,4	0,4
Απρ./Apr.	506,6	-17,7	-6,2	1,0	432,4	-18,9	-6,4	0,3	1028,7	-6,4	-2,9	0,3
Μάιος/May	568,7	-6,9	-6,4	0,4	497,9	-6,3	-6,4	-0,1	1122,8	1,2	-1,7	0,0
Ιούν./Jun.	636,5	-4,8	-6,0	-0,1	558,5	-3,9	-5,9	-0,5	1404,3	3,4	-0,4	0,6
Ιούλ./Jul.	727,9	-8,6	-6,5	-1,3	640,5	-6,9	-6,1	-1,3	2058,0	-0,9	-0,5	-0,2
Αύγ./Aug.	777,8	-6,4	-6,5	-3,0	683,8	-4,9	-5,9	-2,7	2470,4	6,4	1,2	1,2
Σεπτ./Sept.	665,3	-10,2	-7,0	-4,2	581,1	-9,7	-6,4	-3,8	1384,7	-3,1	0,6	0,3
Οκτ./Oct.	533,9	-16,0	-7,9	-5,9	466,9	-15,6	-7,3	-5,5	1042,7	10,8	1,4	1,2
Νοέμ./Nov.	420,3	-9,0	-8,0	-6,9	364,3	-7,5	-7,3	-6,4	629,8	1,9	1,4	1,2
Δεκ./Dec.	451,3	-16,1	-8,6	-8,6	397,6	-15,9	-8,0	-8,0	455,7	-16,2	0,7	0,7
2009 Ιαν./Jan.	390,7	-16,0	-16,0	-9,8	338,0	-16,4	-16,4	-9,2	479,8	-2,7	-2,7	0,8
Φεβρ./Feb.	286,0	-15,1	-15,6	-10,1	235,5	-17,5	-16,8	-9,6	423,5	0,3	-1,3	1,1
Μάρτ./Mar.	366,6	-29,5	-21,1	-12,3	309,6	-32,1	-22,9	-12,1	-	-	-	-

Πηγή: ΟΑ / Source: OA

Πηγή: ΟΛΠ / Source: PAP

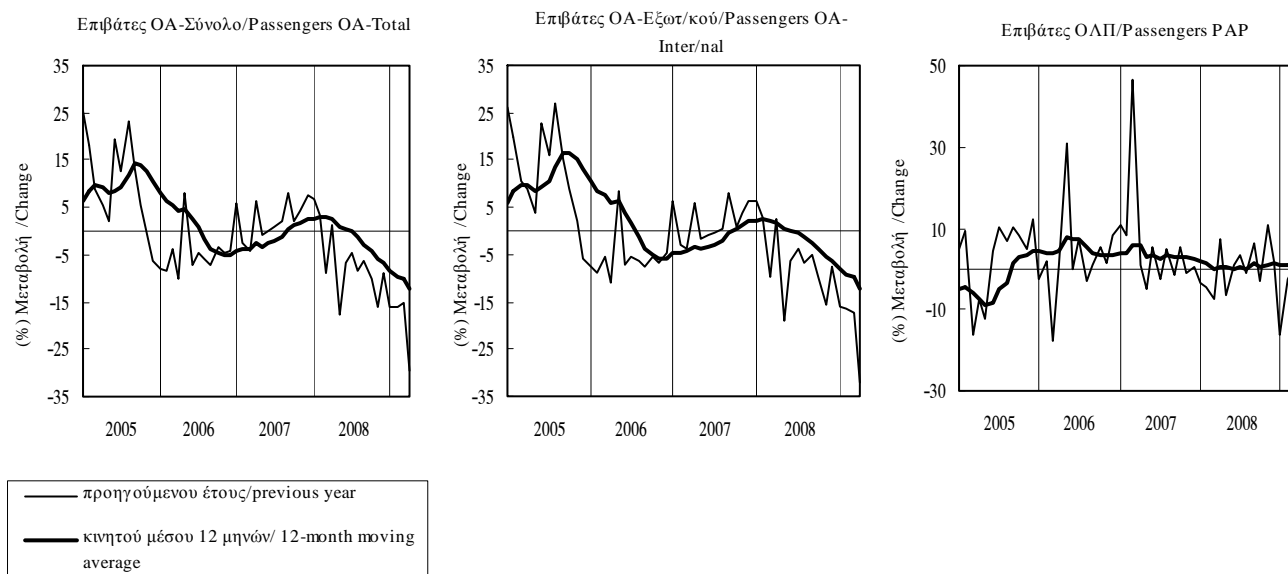

Πίνακας Ι.4.2. ΕΠΙΒΑΤΙΚΗ ΚΙΝΗΣΗ (συνέχεια)

Table I.4.2. PASSENGERS (continued)

Περίοδος Period	Χιλιόμετροι επιβάτες Aegean Airlines (1) / Passenger/Kms Aegean Airlines (1)			
	Χιλιάδες Thousands	(% Μεταβολή/ Change		
		Προηγούμενου έτους Previous year	Σωρευτικής περιόδου Cumulative period	Κινητού μέσου 12 μηγών 12-month moving average
2004	2353	-	-	-
2005	2640	12,2	-	-
2006	2866	8,6	-	-
2007	3597	25,5	-	-
2008	4356	21,1	-	-
2006 I	439	-	-	-
II	785	-	-	-
III	1015	-	-	-
IV	627	-	-	-
2007 I	543	23,7	23,7	-
II	994	26,6	25,6	-
III	1276	25,7	25,6	-
IV	784	25,0	25,5	25,5
2008 I	671	23,6	23,6	25,4
II	1156	16,3	18,9	22,3
III	1511	18,4	18,7	19,8
IV	1018	29,8	21,1	21,1

Πηγή : Aegean Airlines/Source : Aegean Airlines

(1) Περιλαμβάνονται και οι ναυλωμένες πτήσεις. / Charter flights are included.

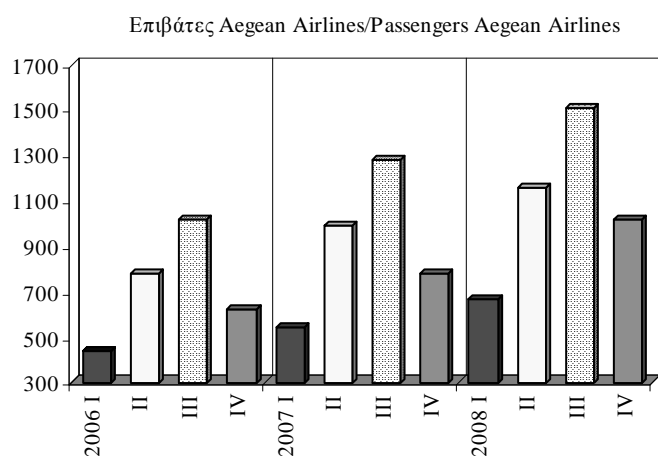

Πίνακας Ι.4.3. ΜΕΤΑΦΟΡΕΣ ΕΜΠΟΡΕΥΜΑΤΩΝ

Table I.4.3. FREIGHT MOVED

Περίοδος Period	Χιλιμετρικοί τόν. εμπορευμ. ΟΣΕ(*) / Freight ton-km HRO(*)				Διακίνηση εμπορευμάτων ΟΛΠ (μετρικοί τόνοι) / Freight moved PAP (metric tons)			
	Εκατ. Million	(% Μεταβολή/ Change			Χιλιάδες Thousands	(% Μεταβολή/ Change		
		Προηγούμενου έτους Previous year	Σωρευτικής περιόδου Cumulative period	Κινητού μέσου 12 μηνών 12-month moving average		Προηγούμενου έτους Previous year	Σωρευτικής περιόδου Cumulative period	Κινητού μέσου 12 μηνών 12-month moving average
2004	591,8	29,7	-	-	20586,8	-3,9	-	-
2005	613,3	3,6	-	-	19816,4	-3,7	-	-
2006	662,0	7,9	-	-	21128,1	6,6	-	-
2007	834,7	26,1	-	-	20121,9	-4,8	-	-
2008	785,7	-5,9	-	-	10477,4	-47,9	-	-
2007 III	195,5	15,2	26,6	23,7	5478,2	-12,4	-15,6	-17,2
IV	234,6	24,9	26,1	26,1	5618,1	42,6	-4,8	-4,8
2008 I	212,2	3,0	3,1	17,2	2286,5	-40,6	-40,6	-7,8
II	223,7	12,6	7,7	13,6	2773,1	-46,4	-43,9	-15,9
III	176,9	-9,5	2,1	7,5	2862,8	-47,7	-45,4	-26,6
IV	172,9	-26,3	-5,9	-5,9	2555,1	-54,5	-47,9	-47,9
2007 Ιουλ./Jul.	71,7	18,4	30,5	29,8	1841,5	-15,0	-17,1	-12,4
Αύγ./Aug.	51,5	-2,6	26,3	24,3	1814,6	-16,0	-16,9	-15,9
Σεπτ./Sept.	72,2	28,3	26,6	23,7	1822,1	-5,3	-15,6	-17,2
Οκτ./Oct.	83,3	39,4	28,0	24,8	1946,8	-0,4	-14,1	-17,9
Νοέμ./Nov.	78,4	7,9	25,6	24,4	1844,4	50,6	-10,2	-13,5
Δεκ./Dec.	72,9	31,4	26,1	26,1	1826,9	140,5	-4,8	-4,8
2008 Ιαν./Jan.	70,6	3,2	3,2	23,1	789,0	-33,8	-33,8	-4,9
Φεβρ./Feb.	72,1	16,5	9,5	21,4	733,2	-38,6	-36,2	-5,8
Μάρτ./Mar.	69,6	-8,1	3,1	17,2	764,3	-47,9	-40,6	-7,8
Απρ./Apr.	82,3	23,0	7,9	16,1	900,1	-38,8	-40,1	-8,8
Μάιος/May	62,7	-5,6	5,3	13,7	878,9	-53,9	-43,7	-13,0
Ιούν./Jun.	78,8	20,3	7,7	13,6	994,1	-44,7	-43,9	-15,9
Ιουλ./Jul.	67,8	-5,4	5,7	11,5	1012,7	-45,0	-44,1	-18,9
Αύγ./Aug.	51,3	-0,4	5,1	11,6	930,0	-48,7	-44,8	-22,1
Σεπτ./Sept.	57,7	-20,1	2,1	7,5	920,1	-49,5	-45,4	-26,6
Οκτ./Oct.	62,5	-25,0	-1,2	1,9	919,9	-52,7	-46,2	-32,1
Νοέμ./Nov.	56,2	-28,3	-4,0	-1,6	846,9	-54,1	-47,0	-39,6
Δεκ./Dec.	54,3	-25,6	-5,9	-5,9	788,3	-56,9	-47,9	-47,9

Πηγή: ΟΣΕ / Source: HRO

Πηγή: ΟΛΠ / Source: PAP

(*) Ιανουάριος-Σεπτέμβριος 2008: Αναθεωρημένα στοιχεία./January-September 2008: Revised data

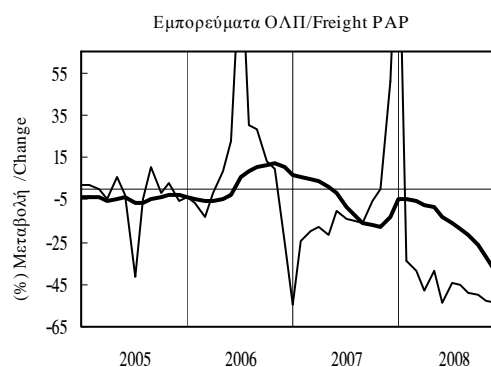
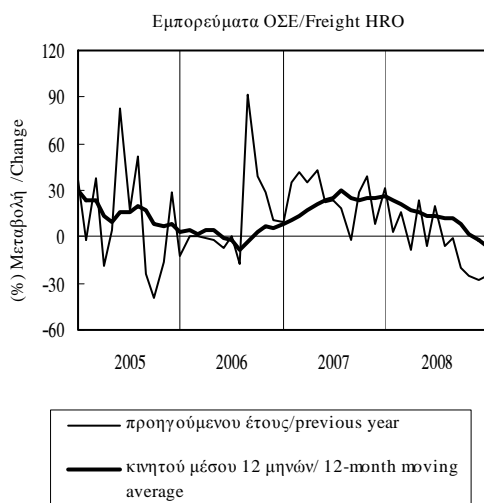

Πίνακας Ι.4.4. ΚΥΚΛΟΣ ΕΡΓΑΣΙΩΝ ΣΤΙΣ ΜΕΤΑΦΟΡΕΣ (σε τρέχουσες τιμές)

Table I.4.4. TURNOVER IN THE TRANSPORT SECTOR (at current prices)

Περίοδος Period	Χερσαίες μεταφορές (1) / Land transport (1)				Θαλάσσιες και ακτοπλοϊκές μεταφορές (2) / Water transport (2)			
	Δείκτης Index 2005=100	(% Μεταβολή/ Change)			Δείκτης Index 2005=100	(% Μεταβολή/ Change)		
		Προηγούμενου έτους Previous year	Σωρευτικής περιόδου Cumulative period	Κινητού μέσου 12 μηνών 12-month moving average		Προηγούμενου έτους Previous year	Σωρευτικής περιόδου Cumulative period	Κινητού μέσου 12 μηνών 12-month moving average
2005	100,0	-	-	-	100,0	-	-	-
2006	123,9	23,9	-	-	98,8	-1,2	-	-
2007	146,4	18,2	-	-	106,8	8,1	-	-
2008	153,9	5,1	-	-	117,7	10,2	-	-
2005 I	81,3	-	-	-	51,2	-	-	-
II	101,1	-	-	-	96,8	-	-	-
III	129,0	-	-	-	149,1	-	-	-
IV	88,6	-	-	-	102,8	-	-	-
2006 I	99,4	22,3	22,3	-	56,4	10,1	10,1	-
II	141,5	40,0	32,1	-	110,5	14,2	12,8	-
III	132,8	3,0	20,0	-	155,2	4,1	8,4	-
IV	121,8	37,5	23,9	23,9	72,9	-29,1	-1,2	-1,2
2007 I	123,5	24,3	24,3	24,3	70,1	24,4	24,4	0,9
II	166,2	17,5	20,3	18,7	107,3	-2,9	6,3	-3,2
III	169,6	27,7	22,9	25,7	169,2	9,0	7,6	-1,3
IV	126,4	3,7	18,2	18,2	80,4	10,3	8,1	8,1
2008 I	135,4	9,6	9,6	15,0	75,0	6,9	6,9	5,7
II	184,7	11,1	10,5	13,2	125,4	16,8	12,9	10,9
III	164,6	-3,0	5,5	5,1	191,0	12,9	12,9	12,4
IV	131,0	3,6	5,1	5,1	79,3	-1,4	10,2	10,2
2009 I	85,7	-36,7	-36,7	-5,3	63,8	-14,9	-14,9	6,4

Πηγή: ΕΣΥΕ / Source: NSSG.

(1) Κλάδος 49 (NACE Αναθ.2)/Branch 49 (NACE Rev.2).

(2) Κλάδος 50 (NACE Αναθ.2)/Branch 50 (NACE Rev.2).

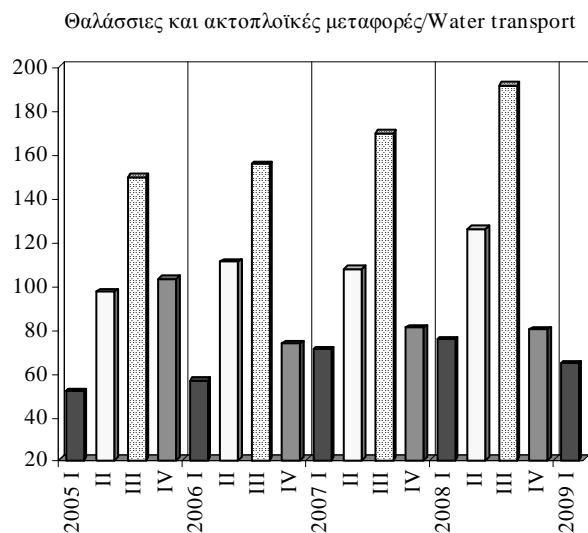
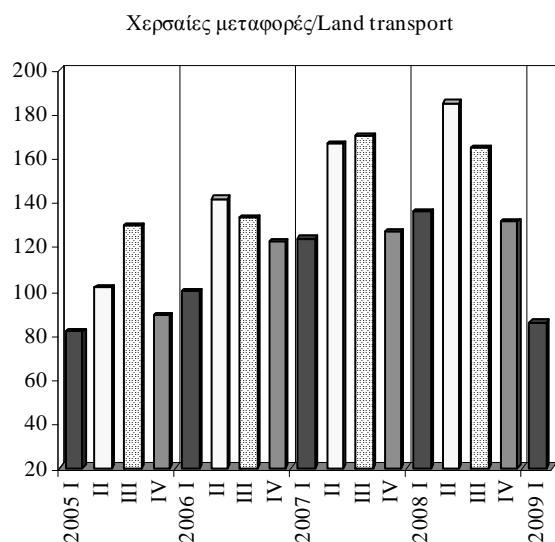

Πίνακας Ι.4.4. ΚΥΚΛΟΣ ΕΡΓΑΣΙΩΝ ΣΤΙΣ ΜΕΤΑΦΟΡΕΣ (σε τρέχουσες τιμές) (συνέχεια)

Table I.4.4. TURNOVER IN THE TRANSPORT SECTOR (at current prices) (continued)

Περίοδος Period	Εναέρια μεταφορές (1) Air transport (1)				Αποθήκευση και υποστηρικτικές προς τις μεταφορές δραστηριότητες (2)/ Storage and supporting transport activities (2)				Ταξιδιωτικά πρακτορεία και λοιπές δραστηριότητες (3) Travel agencies and other activities (3)			
	Δείκτης Index 2005=100	(% Μεταβολή/ Change)			Δείκτης Index 2005=100	(% Μεταβολή/ Change)			Δείκτης Index 2005=100	(% Μεταβολή/ Change)		
		Προηγούμενο έτος Previous year	Σωρευτικής περιόδου Cumulative period	Κιν. μέσου 12 μηνών 12-month moving avg.		Προηγούμενο έτος Previous year	Σωρευτικής περιόδου Cumulative period	Κιν. μέσου 12 μηνών 12-month moving avg.		Προηγούμενο έτος Previous year	Σωρευτικής περιόδου Cumulative period	Κιν. μέσου 12 μηνών 12-month moving avg.
2005	100,0	-	-	-	100,0	-	-	-	100,0	-	-	-
2006	106,2	6,2	-	-	114,2	14,2	-	-	106,5	6,5	-	-
2007	113,7	7,0	-	-	112,5	-1,5	-	-	135,7	27,5	-	-
2008	121,0	6,5	-	-	116,0	3,1	-	-	140,5	3,5	-	-
2005 I	74,7	-	-	-	72,1	-	-	-	78,1	-	-	-
II	108,1	-	-	-	96,9	-	-	-	101,5	-	-	-
III	132,7	-	-	-	113,2	-	-	-	106,5	-	-	-
IV	84,5	-	-	-	117,8	-	-	-	113,8	-	-	-
2006 I	74,6	-0,1	-0,1	-	78,9	9,4	9,4	-	82,7	5,9	5,9	-
II	113,8	5,3	3,1	-	115,8	19,5	15,2	-	112,9	11,2	8,9	-
III	133,7	0,7	2,1	-	116,0	2,5	10,1	-	124,5	16,9	11,9	-
IV	102,9	21,8	6,2	6,2	146,0	23,9	14,2	14,2	105,8	-7,0	6,5	6,5
2007 I	89,2	19,5	19,5	9,9	81,0	2,7	2,7	12,8	93,4	12,9	12,9	7,9
II	117,7	3,5	9,8	9,3	109,3	-5,6	-2,3	6,3	137,9	22,1	18,3	11,0
III	145,8	9,1	9,5	12,1	132,1	13,9	3,8	9,3	151,7	21,8	19,7	12,7
IV	101,9	-1,0	7,0	7,0	127,7	-12,5	-1,5	-1,5	159,9	51,1	27,5	27,5
2008 I	92,1	3,3	3,3	4,1	99,4	22,7	22,7	2,1	103,7	11,0	11,0	26,7
II	131,2	11,4	7,9	6,2	136,0	24,4	23,7	9,5	146,2	6,0	8,0	21,6
III	153,6	5,4	6,9	5,1	137,5	4,1	15,7	6,9	163,3	7,7	7,9	17,2
IV	107,2	5,2	6,5	6,5	91,2	-28,6	3,1	3,1	148,7	-7,0	3,5	3,5
2009 I	94,9	3,0	3,0	6,4	68,4	-31,2	-31,2	-7,6	52,5	-49,4	-49,4	-7,7

Πηγή: ΕΣΥΕ / Source: NSSG.

(1) Κλάδος 51 (NACE Αναθ.2)/Branch 51 (NACE Rev.2).

(2) Κλάδος 52 (NACE Αναθ.2)/Branch 52 (NACE Rev.2).

(3) Κλάδος 79 (NACE Αναθ.2)/Branch 79 (NACE Rev.2).

Εναέρια μεταφορές / Air transport

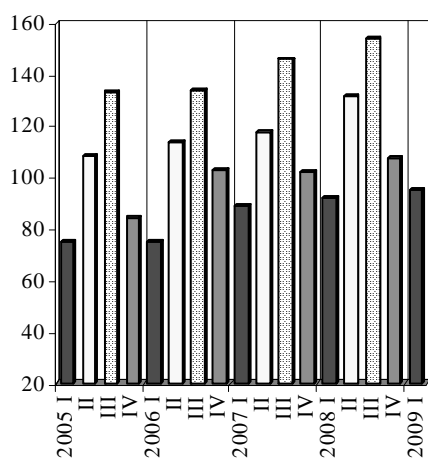

Αποθήκευση και υποστηρικτικές προς τις μεταφορές δραστηριότητες / Storage and supporting transport activities.

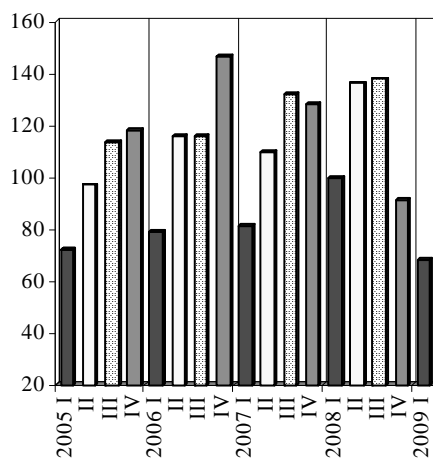

Ταξιδιωτικά πρακτορεία και λοιπές δραστηριότητες / Travel agencies and other activities

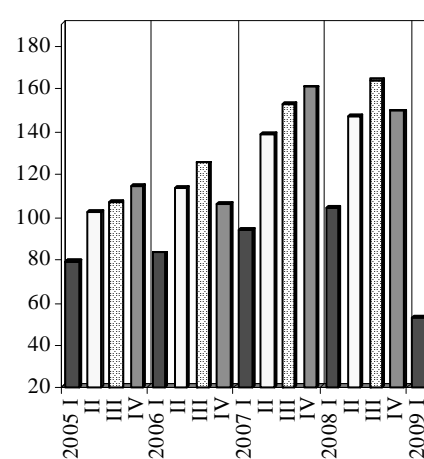

Πίνακας Ι.4.5. ΚΙΝΗΤΗ ΤΗΛΕΦΩΝΙΑ

Table I.4.5. MOBILE TELEPHONY

Περίοδος Period	Έσοδα Δημοσίου από τέλη κινητής τηλεφωνίας (1) (*) Public revenues from tax on mobile telephony (1) (*)			
	Εκατ. ευρώ Million euros	(% Μεταβολή/ Change		
		Προηγούμενου έτους Previous year	Σωρευτικής περιόδου Cumulative period	Κινητού μέσου 12 μηνών 12-month moving average
2004	86,55	13,0	-	-
2005	95,89	10,8	-	-
2006	107,19	11,8	-	-
2007	229,56	114,2	-	-
2008	241,72	5,3	-	-
2007 IV	59,82	113,5	114,2	114,2
2008 I	59,33	5,7	5,7	69,4
II	58,97	7,2	6,4	42,3
III	61,25	4,5	5,8	21,0
IV	62,17	3,9	5,3	5,3
2009 I	61,04	2,9	2,9	4,6
2007 Νοέμ./Nov.	20,19	116,1	114,7	106,5
Δεκ./Dec.	19,37	108,9	114,2	114,2
2008 Ιαν./Jan.	12,51	-33,1	-33,1	90,3
Φεβρ./Feb.	26,72	45,3	5,8	82,2
Μάρτ./Mar.	20,10	5,4	5,7	69,4
Απρ./Apr.	19,65	6,2	5,8	59,2
Μάιος/May	19,42	10,6	6,7	50,8
Ιούν./Jun.	19,89	5,0	6,4	42,3
Ιούλ./Jul.	20,02	4,6	6,2	34,5
Αύγ./Aug.	20,57	4,6	6,0	27,5
Σεπτ./Sept.	20,66	4,3	5,8	21,0
Οκτ./Oct.	21,15	4,4	5,6	15,2
Νοέμ./Nov.	20,78	2,9	5,4	9,7
Δεκ./Dec.	20,25	4,6	5,3	5,3
2009 Ιαν./Jan.	20,41	63,1	63,1	11,7
Φεβρ./Feb.	20,04	-25,0	3,1	4,8
Μάρτ./Mar.	20,59	2,5	2,9	4,6
Απρ./Apr.	20,05	2,0	2,7	4,3

Πηγή: Υπουργείο Οικονομίας και Οικονομικών / Source: Ministry of Economy and Finance.

(1) Πάγια μηνιαία τέλη ανά σύνδεση/Flat monthly fees per connection.

(*) Από τον Ιανουάριο του 2007 η αύξηση των εσόδων του Δημοσίου από τέλη κινητής τηλεφωνίας οφείλεται στην αναπροσαρμογή των παγίων μηνιαίων τελών, που ισχύει από 1 Νοεμβρίου του 2006/ Since January 2007 the increase in public revenue from tax on mobile telephony is due to the readjustment of the flat monthly fees as from 1 November 2006.

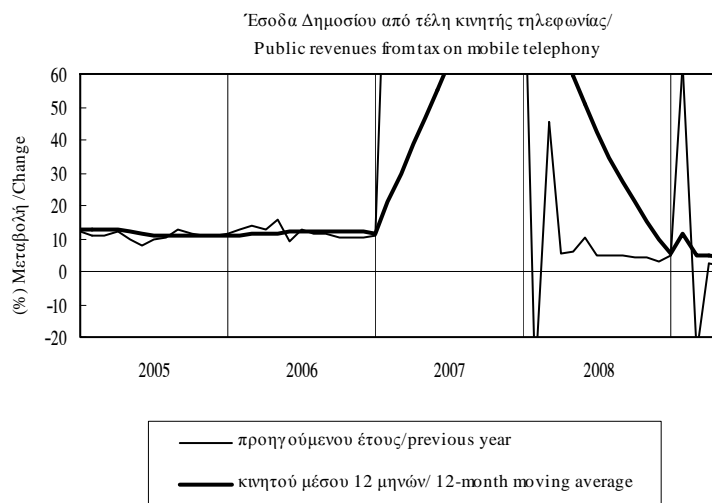

Πίνακας Ι.4.6. ΚΥΚΛΟΣ ΕΡΓΑΣΙΩΝ ΣΤΙΣ ΤΗΛΕΠΙΚΟΙΝΩΝΙΕΣ-ΤΑΧΥΔΡΟΜΕΙΑ, ΣΤΗΝ ΠΛΗΡΟΦΟΡΙΚΗ ΚΑΙ ΣΕ ΑΛΛΕΣ ΕΠΙΧΕΙΡΗΜΑΤΙΚΕΣ ΔΡΑΣΤΗΡΙΟΤΗΤΕΣ (σε τρέχουσες τιμές)

Table I.4.6. TURNOVER IN TELECOMMUNICATION-POSTAL SERVICES, INFORMATION TECHNOLOGY AND OTHER BUSINESS SERVICES (at current prices)

Περίοδος Period	Τηλεπικοινωνίες-ταχυδρομεία (1) Telecommunication-postal services (1)				Πληροφορική (2) Information technology (2)				Άλλες επιχειρηματικές δραστηριότητες (3) Other business services (3)			
	Δείκτης Index	(% Μεταβολή/ Change)			Δείκτης Index	(% Μεταβολή/ Change)			Δείκτης Index	(% Μεταβολή/ Change)		
		Προηγούμεν. έτους 2005=100	Σωρευτικής περιόδου Cumulative period	Κιν. μέσου 12 μηνών 12-month moving avg.		Προηγούμεν. έτους 2005=100	Σωρευτικής περιόδου Cumulative period	Κιν. μέσου 12 μηνών 12-month moving avg.		Προηγούμεν. έτους 2005=100	Σωρευτικής περιόδου Cumulative period	Κιν. μέσου 12 μηνών 12-month moving avg.
	2005=100	Previous year	Cumulative period	12-month moving avg.	2005=100	Previous year	Cumulative period	12-month moving avg.	2005=100	Previous year	Cumulative period	12-month moving avg.
2005	100,0	-	-	-	100,0	-	-	-	100,0	-	-	-
2006	103,3	3,2	-	-	123,3	23,3	-	-	110,0	10,0	-	-
2007	104,5	1,2	-	-	135,5	9,9	-	-	130,2	18,3	-	-
2008	104,7	0,3	-	-	134,1	-1,1	-	-	134,8	3,6	-	-
2005 I	96,0	-	-	-	89,4	-	-	-	80,5	-	-	-
II	96,2	-	-	-	83,6	-	-	-	96,4	-	-	-
III	105,4	-	-	-	88,5	-	-	-	93,4	-	-	-
IV	102,5	-	-	-	138,5	-	-	-	129,7	-	-	-
2006 I	98,5	2,7	2,7	-	97,0	8,6	8,6	-	78,8	-2,2	-2,2	-
II	103,2	7,3	5,0	-	114,1	36,4	22,0	-	100,9	4,7	1,6	-
III	100,3	-4,8	1,5	-	102,9	16,3	20,1	-	99,0	6,0	3,1	-
IV	111,0	8,3	3,2	3,2	179,2	29,4	23,3	23,3	161,5	24,5	10,0	10,0
2007 I	100,5	2,0	2,0	3,1	109,0	12,3	12,3	23,9	93,5	18,8	18,8	14,2
II	104,8	1,5	1,7	1,7	134,0	17,5	15,1	19,8	126,4	25,3	22,4	19,3
III	106,9	6,6	3,4	4,6	106,0	3,0	11,1	16,7	128,6	29,8	25,1	24,9
IV	105,7	-4,7	1,2	1,2	193,1	7,8	9,9	9,9	172,1	6,6	18,3	18,3
2008 I	101,6	1,1	1,1	1,0	120,1	10,2	10,2	9,5	99,3	6,2	6,2	15,7
II	106,2	1,4	1,2	0,9	145,1	8,3	9,1	7,5	148,0	17,1	12,4	14,0
III	108,7	1,6	1,4	-0,2	96,0	-9,4	3,5	5,0	125,5	-2,4	7,0	6,8
IV	102,5	-3,0	0,3	0,3	175,2	-9,3	-1,1	-1,1	166,5	-3,3	3,6	3,6

Πηγή: ΕΣΥΕ / Source: NSSG.

(1) Κλάδος 64 (NACE Αναθ.1.1)/Branch 64 (NACE Rev.1.1).

(2) Κλάδος 72 (NACE Αναθ.1.1)/Branch 72 (NACE Rev.1.1).

(3) Κλάδος 74 (NACE Αναθ.1.1)/Branch 74 (NACE Rev.1.1).

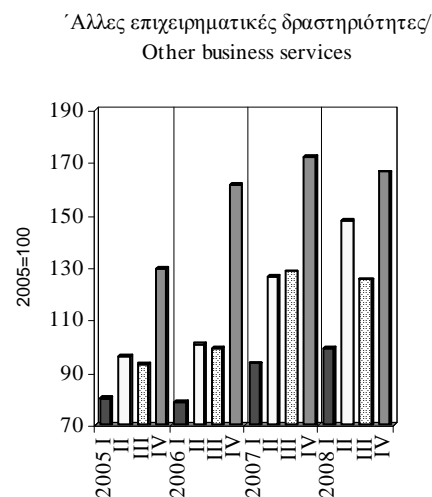
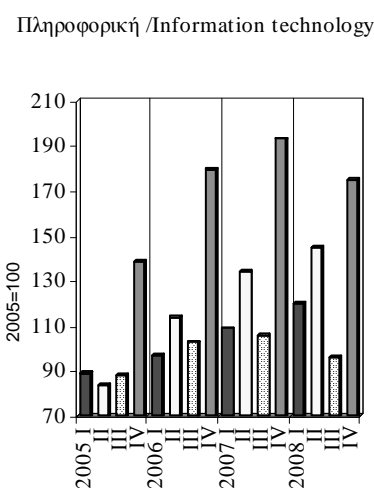
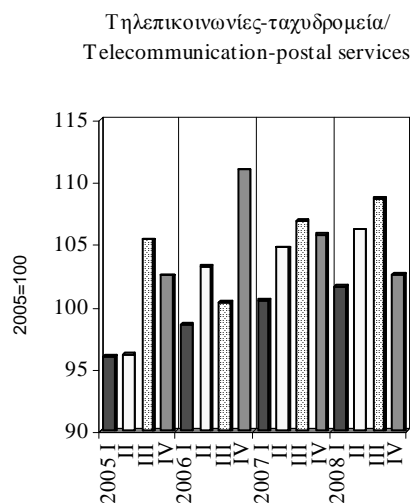

Πίνακας Ι.4.7. ΤΟΥΡΙΣΤΙΚΗ ΚΙΝΗΣΗ

Table I.4.7. TOURIST ACTIVITY

Περίοδος Period	Αφίξεις τουριστών/ Tourist arrivals (1)				Ταξιδιωτικές εισπράξεις σε τιμές 2005 (2) Travel receipts in 2005 prices (2)			
	Χιλιάδες άτομα Thousands	(% Μεταβολή/ Change			Δισεκ.ευρώ Billion euros	(% Μεταβολή/ Change		
		Προηγούμενου έτους Previous year	Σωρευτικής περιόδου Cumulative period	Κινητού μέσου 12 μηνών 12-month moving average		Προηγούμενου έτους Previous year	Σωρευτικής περιόδου Cumulative period	Κινητού μέσου 12 μηνών 12-month moving average
2004	14267	-3,5	-	-	10,74	6,0	-	-
2005	15938	11,7	-	-	10,74	0,0	-	-
2006	17284	8,4	-	-	11,01	2,4	-	-
2007	18755	8,5	-	-	10,68	-3,0	-	-
2008	-	-	-	-	10,50	-1,7	-	-
2007 IV	2481	6,0	8,5	8,5	1,26	-2,5	-3,0	-3,0
2008 I	-	-	-	-	0,54	3,4	3,4	-2,9
II	-	-	-	-	2,73	3,4	3,4	-1,5
III	-	-	-	-	6,07	-3,0	-0,9	-1,1
IV	-	-	-	-	1,17	-7,8	-1,7	-1,7
2009 I	-	-	-	-	0,44	-18,3	-18,3	-2,8
2008 Ιαν./Jan.	-	-	-	-	0,17	19,5	19,5	-2,7
Φεβρ./Feb.	-	-	-	-	0,16	4,5	11,8	-2,6
Μάρτ./Mar.	-	-	-	-	0,21	-7,5	3,4	-2,9
Απρ./Apr.	-	-	-	-	0,37	-4,7	-0,1	-3,0
Μάιος/May	-	-	-	-	0,97	8,7	4,3	-2,3
Ιούν./Jun.	-	-	-	-	1,39	2,2	3,4	-1,5
Ιούλ./Jul.	-	-	-	-	2,08	-4,4	0,2	-2,3
Αύγ./Aug.	-	-	-	-	2,52	1,0	0,5	-0,4
Σεπτ./Sept.	-	-	-	-	1,47	-7,6	-0,9	-1,1
Οκτ./Oct.	-	-	-	-	0,75	-8,9	-1,5	-1,3
Νοέμ./Nov.	-	-	-	-	0,23	-7,3	-1,7	-1,6
Δεκ./Dec.	-	-	-	-	0,19	-3,7	-1,7	-1,7
2009 Ιαν./Jan.	-	-	-	-	0,14	-19,3	-19,3	-2,3
Φεβρ./Feb.	-	-	-	-	0,13	-20,3	-19,8	-2,6
Μάρτ./Mar.	-	-	-	-	0,18	-15,9	-18,3	-2,8
Απρ./Apr.	-	-	-	-	0,36	-3,1	-12,1	-2,7
Μάιος/May	-	-	-	-	0,73	-24,5	-18,5	-5,6

Πηγή:ΕΣΥΕ / Source: NSSG.

Πηγή: Τράπεζα της Ελλάδος / Source: Bank of Greece.

(1)Αφίξεις στους σταθμούς εισόδου της χώρας και αφίξεις περιηγητών κατά ομάδες περίπλου (κρουαζιέρες)/ Arrivals at points of entry in Greece and also of cruise groups.

(2) Αποπληθωρισμένα στοιχεία με τον Δείκτη Τιμών Καταναλωτή ΕΣΥΕ. /Data deflated with CPI (NSSG).

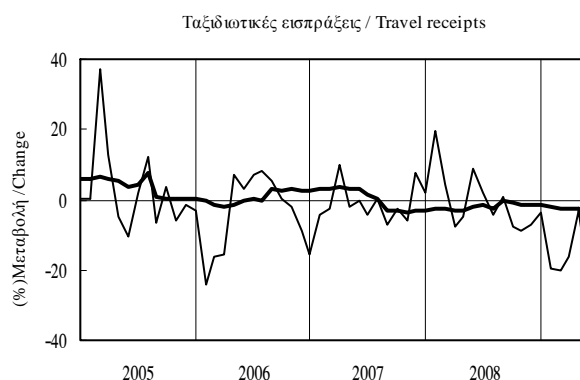
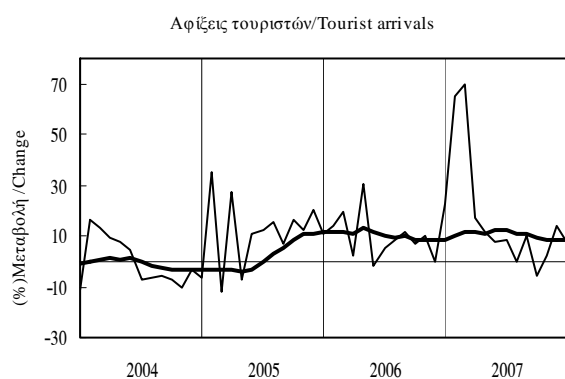

— προηγούμενου έτους/previous year
 — κινητού μέσου 12 μηνών/ 12-month moving average

Πίνακας Ι.4.8. ΞΕΝΟΔΟΧΕΙΑΚΕΣ ΔΙΑΝΥΚΤΕΡΕΥΣΕΙΣ (1) (2)

Table I.4.8. NUMBER OF NIGHTS SPENT IN HOTELS (1) (2)

Περίοδος Period	Σύνολο / Total			Αλλοδαποί / Foreigners			Ημεδαποί / Domestic					
	Χιλ. άτομα Thousands	(% Μεταβολή/ Change			Χιλ. άτομα Thousands	(% Μεταβολή/ Change			Χιλ. άτομα Thousands	(% Μεταβολή/ Change		
		Προηγούμ. έτους Previous year	Σωρευτικής περιόδου Cumulative period	Κιν. μέσου 12 μηνών 12-month moving avg.		Προηγούμ. έτους Previous year	Σωρευτικής περιόδου Cumulative period	Κιν. μέσου 12 μηνών 12-month moving avg.		Προηγούμ. έτους Previous year	Σωρευτικής περιόδου Cumulative period	Κιν. μέσου 12 μηνών 12-month moving avg.
2003	53475,7	0,0	-	-	39759,6	-1,5	-	-	13716,1	4,5	-	-
2004	51589,8	-3,5	-	-	38309,8	-3,7	-	-	13280,0	-3,2	-	-
2005	54017,3	4,7	-	-	40074,8	4,6	-	-	13942,5	5,0	-	-
2006	56707,7	5,0	-	-	42458,8	6,0	-	-	14249,0	2,2	-	-
2007	64085,5	1,5	-	-	47410,3	0,0	-	-	16675,3	5,9	-	-
2007 II	18561,4	-	-	-	14686,1	-	-	-	3875,2	-	-	-
III	34883,8	-	-	-	27538,8	-	-	-	7345,0	-	-	-
IV	7011,8	-	-	-	4082,2	-	-	-	2929,6	-	-	-
2008 I	3682,9	1,5	1,5	12,4	1176,2	6,6	6,6	11,5	2506,7	-0,7	-0,7	15,0
II	17951,3	-3,3	-2,5	6,8	14142,9	-3,7	-3,0	5,5	3808,4	-1,7	-1,3	10,9
III	33349,6	-4,4	-3,7	-2,6	26297,0	-4,5	-4,0	-3,7	7052,6	-4,0	-2,8	0,4
2007 Απρ./Apr.	2648,7	-3,0	-	-	1450,3	3,0	-	-	1198,5	-9,3	-	-
Μάιος/May	6509,1	5,1	-	-	5362,6	3,6	-	-	1146,4	12,5	-	-
Ιούν./Jun.	9403,6	4,9	-	-	7873,3	3,7	-	-	1530,3	11,8	-	-
Ιούλ./Jul.	12222,2	1,4	-	-	9621,6	-0,4	-	-	2600,6	8,7	-	-
Αύγ./Aug.	13349,4	2,2	-	-	10091,3	0,5	-	-	3258,1	7,7	-	-
Σεπτ./Sept.	9312,2	-3,0	-	-	7826,0	-2,6	-	-	1486,2	-5,4	-	-
Οκτ./Oct.	4320,1	-8,9	-	-	3302,7	-14,3	-	-	1017,4	13,7	-	-
Νοέμ./Nov.	1410,5	10,0	-	-	468,0	11,4	-	-	942,5	9,4	-	-
Δεκ./Dec.	1281,3	9,8	-	-	311,6	15,0	-	-	969,7	8,3	-	-
2008 Ιαν./Jan.	1046,0	2,3	2,3	12,9	281,8	6,5	6,5	11,6	764,2	0,9	0,9	16,7
Φεβρ./Feb.	1089,4	0,3	1,3	12,7	320,6	4,1	5,2	11,6	768,7	-1,2	-0,2	16,0
Μάρτ./Mar.	1547,5	1,8	1,5	12,4	573,8	8,2	6,6	11,5	973,7	-1,6	-0,7	15,0
Απρ./Apr.	2457,5	-7,2	-2,2	11,9	1261,1	-13,0	-4,6	10,7	1196,4	-0,2	-0,6	15,3
Μάιος/May	6330,7	-2,7	-2,5	9,8	5220,7	-2,7	-3,3	8,6	1110,0	-3,2	-1,2	13,4
Ιούν./Jun.	9163,1	-2,6	-2,5	6,8	7661,1	-2,7	-3,0	5,5	1502,0	-1,9	-1,3	10,9
Ιούλ./Jul.	11717,1	-4,1	-3,1	3,2	9295,6	-3,4	-3,1	2,3	2421,6	-6,9	-2,9	5,9
Αύγ./Aug.	12691,5	-4,9	-3,6	-1,0	9559,4	-5,3	-3,7	-1,6	3132,1	-3,9	-3,2	0,8
Σεπτ./Sept.	8940,9	-4,0	-3,7	-2,6	7442,0	-4,9	-4,0	-3,7	1498,9	0,9	-2,8	0,4

Πηγή: ΕΣΥΕ / Source: NSSG.

(1) Τα στοιχεία για το 2007 δεν είναι συγκρίσιμα με εκείνα των προηγούμενων ετών λόγω αυξημένης ανταπόκρισης στη σχετική έρευνα της ΕΣΥΕ. Όμως οι ποσοστιαίες μεταβολές έναντι του 2006 προκύπτουν από επεξεργασία συγκρίσιμου δείγματος για τα έτη 2006 και 2007./ Data for 2007 are not comparable with those for previous years because of an increased response to the NSSG survey. However, rates of change on the previous year have been calculated on the basis of comparable samples for 2006 and 2007.

(2) Ιανουάριος-Σεπτέμβριος 2008: Προσωρινά στοιχεία./January-September: Provisional data.

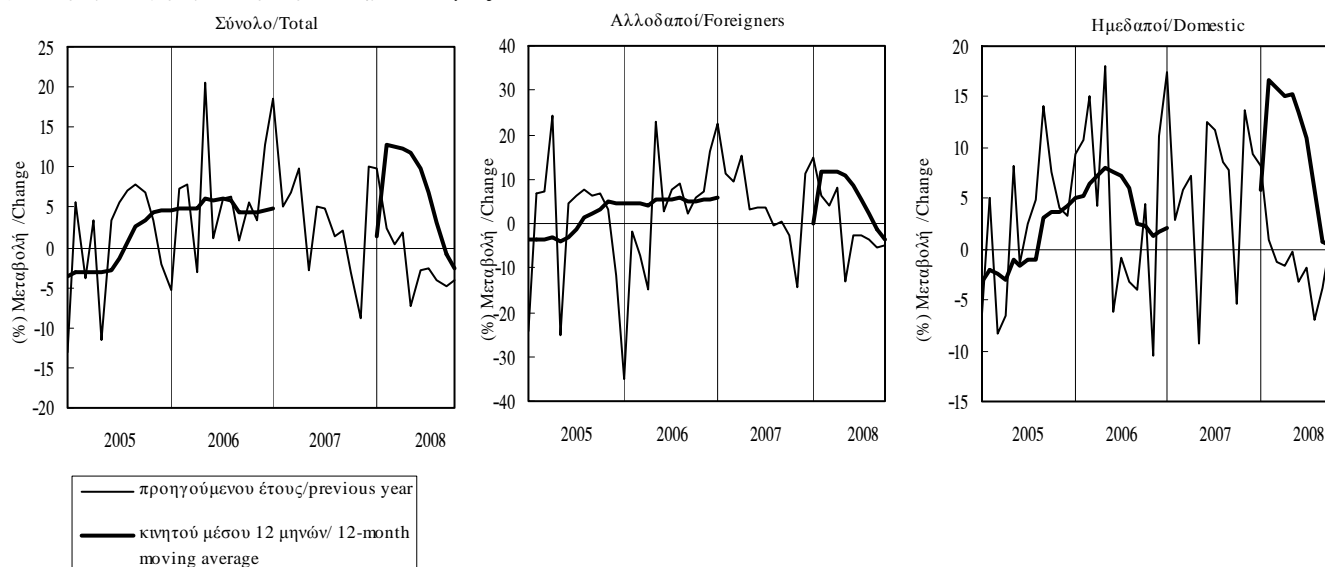

Πίνακας Ι.4.9. ΚΥΚΛΟΣ ΕΡΓΑΣΙΩΝ ΣΤΟΝ ΤΟΥΡΙΣΜΟ (σε τρέχουσες τιμές)

Table I.4.9. TURNOVER IN THE TOURISM SECTOR (at current prices)

Περίοδος Period	Ξενοδοχεία και εστιατόρια (1) / Hotels and restaurants (1)			
	Δείκτης Index 2005=100	(% Μεταβολή/ Change		
		Προηγούμενου έτους Previous year	Σωρευτικής περιόδου Cumulative period	Κινητού μέσου 12 μηγών 12-month moving average
2005	100,0	-	-	-
2006	103,7	3,7	-	-
2007	110,4	6,5	-	-
2008	114,0	3,2	-	-
2005 I	64,5	-	-	-
II	98,6	-	-	-
III	157,7	-	-	-
IV	79,1	-	-	-
2006 I	64,0	-0,7	-0,7	-
II	105,9	7,4	4,2	-
III	159,9	1,4	2,8	-
IV	84,9	7,3	3,7	3,7
2007 I	70,5	10,1	10,1	5,5
II	111,6	5,4	7,2	5,0
III	165,8	3,7	5,5	5,9
IV	93,5	10,1	6,5	6,5
2008 I	73,9	4,8	4,8	5,6
II	114,7	2,7	3,5	4,9
III	175,3	5,7	4,6	5,7
IV	91,9	-1,7	3,2	3,2
2009 I	70,8	-4,1	-4,1	1,8

Πηγή: ΕΣΥΕ/Source: NSSG

(1) Κλάδοι 55 και 56 (NACE Αναθ2)/Branches 55 and 56 (NACE Rev.2).

Ξενοδοχεία και εστιατόρια / Hotels and restaurants

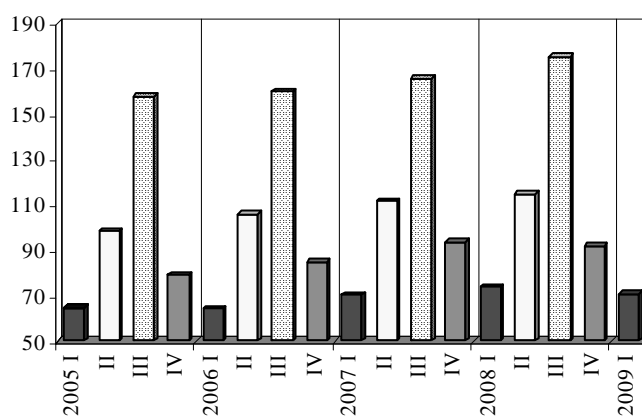

Πίνακας 1.5. ΔΕΙΚΤΕΣ ΟΙΚΟΝΟΜΙΚΟΥ ΚΛΙΜΑΤΟΣ (ΔΟΚ) ΣΤΗΝ ΕΕ, ΣΤΗ ΖΩΝΗ ΤΟΥ ΕΥΡΩ ΚΑΙ ΣΤΗΝ ΕΛΛΑΔΑ(1)

Table I.5. ECONOMIC SENTIMENT INDICATORS (ESI) FOR THE EU, THE EURO AREA AND GREECE(1)

Περίοδος Period	Δείκτης/Index 2000=100		
	Ευρωπαϊκή Ένωση (2) European Union (2)	Ζώνη ευρώ(2) Euro area(2)	Ελλάδα(2) Greece(2)
	2004	102,5	99,4
2005	99,5	98,2	89,7
2006	108,0	106,9	103,0
2007	111,2	108,9	108,4
2008	90,7	91,1	88,9
2008 I	102,9	101,4	101,6
II	98,0	97,7	95,7
III	88,7	89,9	90,6
IV	73,1	75,6	67,8
2009 I	61,5	65,7	48,4
II	67,7	70,3	51,6
2008 Ιαν./Jan.	104,3	102,5	101,4
Φεβρ./Feb.	101,4	101,1	103,4
Μάρτ./Mar.	102,9	100,5	100,0
Απρ./Apr.	99,3	98,2	98,8
Μάιος/May	98,5	98,7	94,1
Ιούν./Jun.	96,1	96,1	94,1
Ιούλ./Jul.	90,7	91,0	93,3
Αύγ./Aug.	88,6	89,9	92,6
Σεπτ./Sept.	86,9	88,9	86,0
Οκτ./Oct.	79,6	81,6	75,9
Νοέμ./Nov.	73,2	76,6	69,6
Δεκ./Dec.	66,4	68,7	57,9
2009 Ιαν./Jan.	63,2	67,2	55,4
Φεβρ./Feb.	60,8	65,3	46,8
Μάρτ./Mar.	60,4	64,6	42,9
Απρ./Apr.	64,0	67,3	46,3
Μάιος/May	67,9	70,2	49,5
Ιούν./Jun.	71,1	73,3	59,0

Πηγή : Ευρωπαϊκή Επιτροπή, Business and Consumer Survey Results./ Source: European Commission, Business and Consumer Survey Results.

(1)Υπολογίζονται με βάση τους επιμέρους δείκτες προσδοκιών της βιομηχανίας, των κατασκευών, του λιανικού εμπορίου, των υπηρεσιών και των καταναλωτών./They are composed of the industrial confidence indicator, the construction confidence indicator, the retail trade confidence indicator, the services confidence indicator and the consumer confidence indicator.

(2)Από τον Ιανουάριο του 2009 αναθεωρημένα στοιχεία. Στη Ζώνη του ευρώ περιλαμβάνεται η Σλοβακία./Since January 2009 revised data. Euro area includes Slovakia.

Δείκτες Οικονομικού Κλίματος (ΔΟΚ) στην ΕΕ, στη Ζώνη του ευρώ και στην Ελλάδα/Economic Sentiment Indicators (ESI) for the EU, the Euro area and Greece

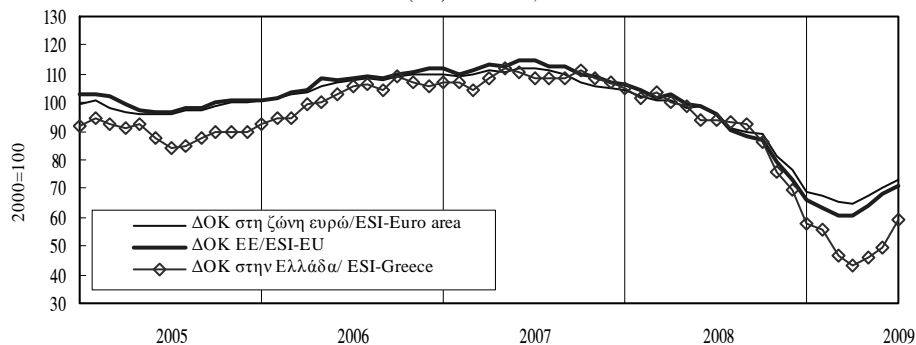

Πίνακας Ι.6.1. ΔΕΙΚΤΗΣ ΕΠΙΧΕΙΡΗΜΑΤΙΚΩΝ ΠΡΟΣΔΟΚΙΩΝ ΣΤΗ ΒΙΟΜΗΧΑΝΙΑ (ΜΕΤΑΠΟΙΗΣΗ)

Table I.6.1. INDEX OF BUSINESS EXPECTATIONS IN MANUFACTURING

Περίοδος Period	Επιχειρηματικές προσδοκίες/ Business expectations			
	Δείκτης (Ι) Index (I) 1996-2006=100	(%) Μεταβολή/ Change		
		Προηγούμενου έτους Previous year	Σωρευτικής περιόδου Cumulative period	Κινητού μέσου 12 μητών 12-month moving average
2004	99,1	1,2	-	-
2005	92,6	-6,6	-	-
2006	101,5	9,7	-	-
2007	102,8	1,3	-	-
2008	91,9	-10,6	-	-
2008 I	98,8	-3,5	-3,5	-0,2
2008 II	98,9	-7,1	-5,3	-2,6
2008 III	93,3	-9,4	-6,7	-5,2
2008 IV	76,7	-22,8	-10,6	-10,6
2009 I	64,9	-34,3	-34,3	-18,1
2009 II	72,0	-27,2	-30,7	-23,3
2008 Ιαν./Jan.	99,2	-2,1	-2,1	0,7
2008 Φεβρ./Feb.	97,8	-3,1	-2,6	0,4
2008 Μάρτ./Mar.	99,4	-5,4	-3,5	-0,2
2008 Απρ./Apr.	101,4	-7,4	-4,6	-1,4
2008 Μάιος/May	99,2	-6,9	-5,0	-2,1
2008 Ιούν./Jun.	96,0	-6,9	-5,3	-2,6
2008 Ιουλ./Jul.	93,7	-7,8	-5,7	-3,3
2008 Αύγ./Aug.	93,9	-8,3	-6,0	-4,2
2008 Σεπτ./Sept.	92,2	-12,0	-6,7	-5,2
2008 Οκτ./Oct.	83,9	-16,2	-7,6	-6,4
2008 Νοέμ./Nov.	76,8	-23,6	-9,0	-8,4
2008 Δεκ./Dec.	69,3	-28,9	-10,6	-10,6
2009 Ιαν./Jan.	68,2	-31,3	-31,3	-13,0
2009 Φεβρ./Feb.	62,8	-35,8	-33,5	-15,6
2009 Μάρτ./Mar.	63,8	-35,8	-34,3	-18,1
2009 Απρ./Apr.	68,9	-32,0	-33,7	-20,2
2009 Μάιος/May	71,0	-28,5	-32,7	-22,1
2009 Ιούν./Jun.	76,0	-20,8	-30,7	-23,3

Πηγή: IOBE / Source: FEIR.

(Ι) Αναθεωρημένος δείκτης με βάση την περίοδο 1996-2006./ Revised index with base period 1996-2006.

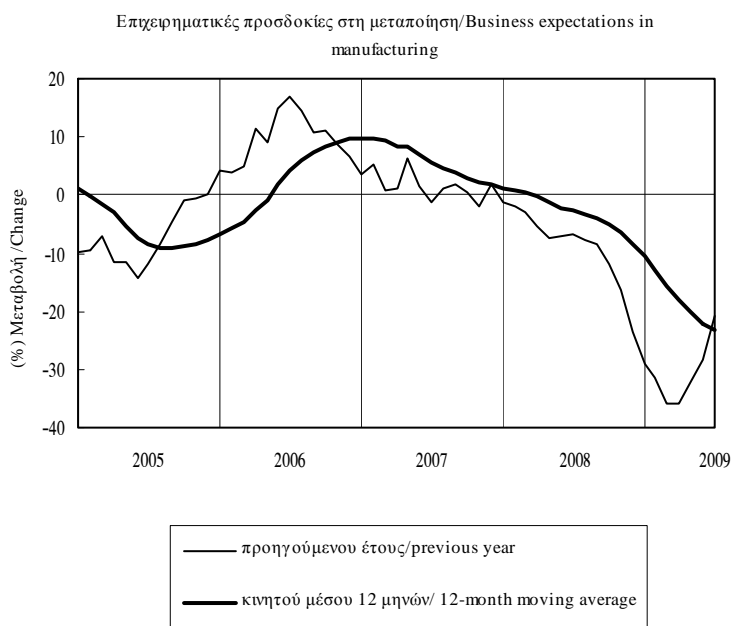

Πίνακας Ι.6.2. ΜΗΝΙΑΙΑ ΕΡΕΥΝΑ ΣΤΗ ΒΙΟΜΗΧΑΝΙΑ (ΜΕΤΑΠΟΙΗΣΗ)(1)

Table I.6.2. MONTHLY MANUFACTURING SURVEY(1)

Περίοδος Period	Εκτιμήσεις Assessments					Προοπτικές για τους 3-4 προσεχείς μήνες Prospects for the next 3-4 months			Μήνες εξασφαλισμένης παραγωγής Months of secured production
	Παραγωγή προηγ. τριμήνου Previous quarter's output	Συνολική ζήτηση Total demand	Ζήτηση εξωτερικού Export demand	Αποθέματα έτοιμων προϊόντων Stocks of finished goods	Νέες παραγγελίες New orders	Παραγωγής Output	Πολήσεων Sales	Εξαγωγών Exports	
	2004	15	-10	-16	10	7	23	27	
2005	7	-21	-19	15	3	19	23	17	4,5
2006	23	-5	-6	12	14	28	35	28	4,8
2007	20	-1	-4	10	11	26	31	25	4,9
2008	9	-18	-18	16	2	15	21	17	5,0
2008 I	11	-11	-8	13	12	26	29	21	4,9
II	16	-11	-15	14	8	27	34	27	5,1
III	18	-16	-15	13	10	14	21	22	5,0
IV	-10	-34	-35	24	-8	-8	-1	-1	4,9
2009 I	-38	-55	-50	32	-4	-15	-10	-10	4,6
II	-28	-54	-55	26	-15	1	6	-1	4,2
2008 Ιαν./Jan.	10	-8	-4	11	12	22	24	16	4,8
Φεβρ./Feb.	14	-12	-6	14	0	25	26	16	4,9
Μάρτ./Mar.	9	-13	-14	14	0	31	36	33	4,9
Απρ./Apr.	11	-4	-7	14	8	29	36	33	5,1
Μάιος/May	15	-12	-15	15	0	31	36	25	4,9
Ιούν./Jun.	23	-16	-23	12	0	22	31	22	5,1
Ιουλ./Jul.	20	-15	-16	12	10	14	18	17	5,0
Αύγ./Aug.	22	-15	-13	9	0	11	16	25	4,9
Σεπτ./Sept.	12	-17	-16	19	0	18	28	25	5,0
Οκτ./Oct.	-5	-24	-29	24	-4	5	13	10	5,1
Νοέμ./Nov.	-7	-35	-33	21	0	-9	-3	-1	5,0
Δεκ./Dec.	-20	-41	-42	26	0	-21	-14	-11	4,8
2009 Ιαν./Jan.	-30	-47	-42	28	-4	-16	-11	-14	4,7
Φεβρ./Feb.	-37	-61	-56	31	0	-16	-14	-12	4,3
Μάρτ./Mar.	-45	-57	-53	35	0	-13	-5	-5	4,7
Απρ./Apr.	-36	-53	-51	30	-15	-6	-2	-4	4,3
Μάιος/May	-30	-58	-58	29	0	4	9	0	4,0
Ιούν./Jun.	-18	-52	-55	20	0	5	11	-1	4,4

Πηγή: IOBE / Source: FEIR.

(1) Διαφορά σταθμισμένων ποσοστών θετικών και αρνητικών απαντήσεων, με εξαίρεση τους μήνες εξασφαλισμένης παραγωγής (βλ. επεξηγήσεις σελ. xxii). / Difference between weighted percentages of positive and negative replies, except for months of secured production (see explanations p.xxiv).

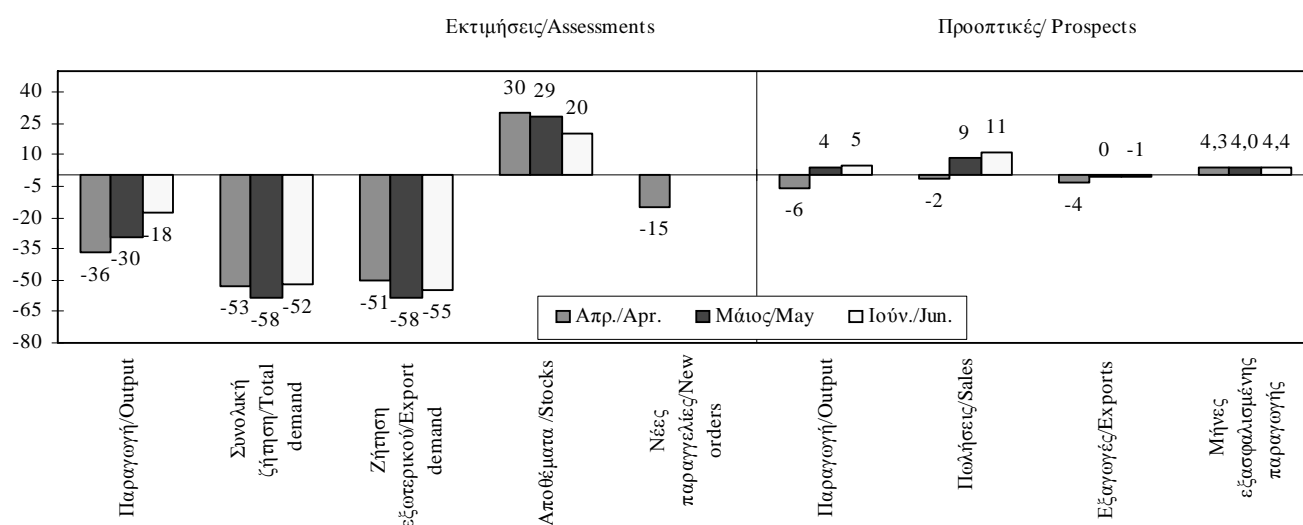

Πίνακας Ι.6.2. ΜΗΝΙΑΙΑ ΕΡΕΥΝΑ ΣΤΗ ΜΕΤΑΠΟΙΗΣΗ (συνέχεια)

Table I.6.2. MONTHLY MANUFACTURING SURVEY (continued)

ΕΚΤΙΜΗΣΕΙΣ / ASSESSMENTS

ΠΡΟΟΠΤΙΚΕΣ ΓΙΑ ΤΟΥΣ 3-4 ΠΡΟΣΕΧΕΙΣ ΜΗΝΕΣ / PROSPECTS FOR THE NEXT 3-4 MONTHS

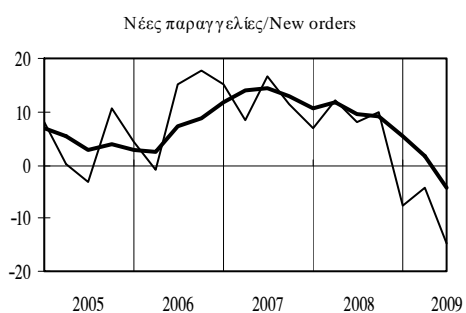
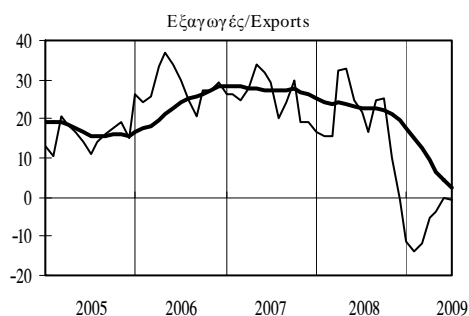
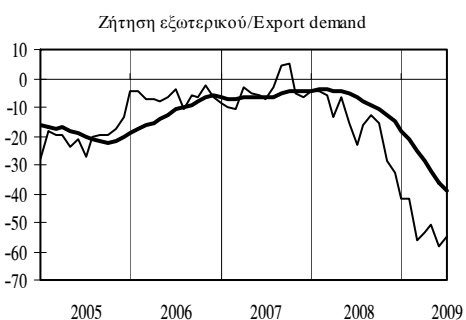
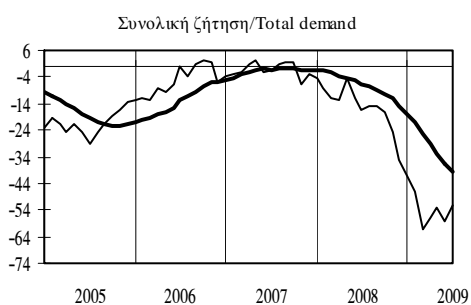
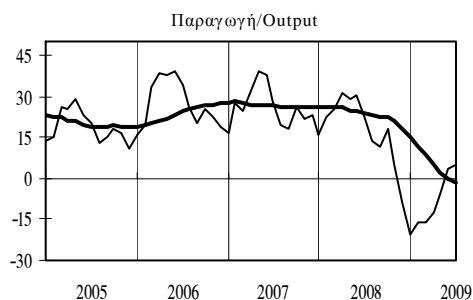
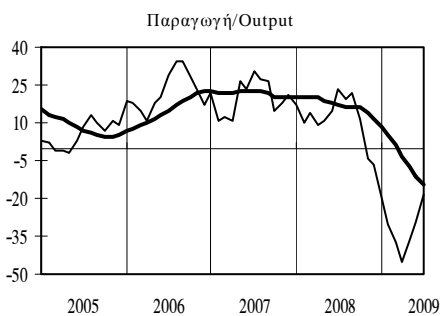

ΜΗΝΕΣ ΕΞΑΣΦΑΛΙΣΜΕΝΗΣ ΠΑΡΑΓΩΓΗΣ / MONTHS OF SECURED PRODUCTION

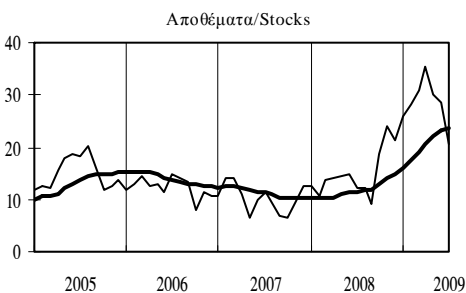
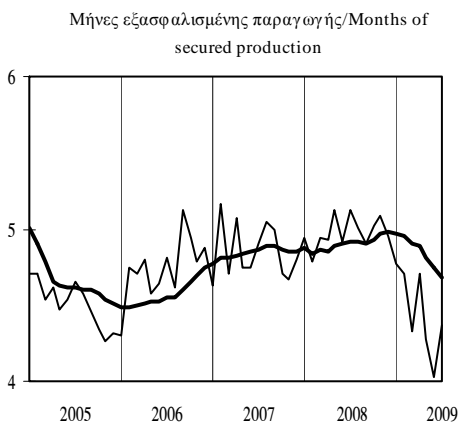

— Μηνιαία στοιχεία/Monthly data
 — Κινητός μέσος 12 μηνών/12-month moving average

Πίνακας 1.6.3. ΔΕΙΚΤΗΣ ΕΠΙΧΕΙΡΗΜΑΤΙΚΩΝ ΠΡΟΣΔΟΚΙΩΝ ΣΤΙΣ ΚΑΤΑΣΚΕΥΕΣ

Table 1.6.3. INDEX OF BUSINESS EXPECTATIONS IN CONSTRUCTION

Περίοδος Period	Επιχειρηματικές προσδοκίες/ Business expectations			
	Δείκτης (1) Index (1) 1996-2006=100	(%) Μεταβολή/ Change		
		Προηγούμενου έτους Previous year	Σωρευτικής περιόδου Cumulative period	Κινητού μέσου 12 μηνών 12-month moving average
2004	81,5	-29,1	-	-
2005	63,0	-22,7	-	-
2006	91,1	44,6	-	-
2007	92,5	1,5	-	-
2008	95,3	3,0	-	-
2008 I	94,0	-1,8	-1,8	-2,5
2008 II	104,3	0,3	-0,7	-6,9
2008 III	101,9	18,2	5,0	1,1
2008 IV	80,9	-3,8	3,0	3,0
2009 I	64,1	-31,8	-31,8	-4,6
2009 II	61,2	-41,3	-36,8	-16,4
2008 Ιαν./Jan.	84,2	-7,9	-7,9	-0,6
2008 Φεβρ./Feb.	98,1	8,2	0,1	-0,7
2008 Μάρτ./Mar.	99,7	-5,0	-1,8	-2,5
2008 Απρ./Apr.	110,5	6,6	0,5	-3,7
2008 Μάιος/May	105,4	-0,8	0,2	-5,4
2008 Ιούν./Jun.	97,0	-5,0	-0,7	-6,9
2008 Ιούλ./Jul.	105,2	19,9	1,9	-5,1
2008 Αύγ./Aug.	110,5	23,6	4,4	-2,5
2008 Σεπτ./Sept.	90,0	10,5	5,0	1,1
2008 Οκτ./Oct.	90,8	8,6	5,3	3,3
2008 Νοέμ./Nov.	78,7	-9,5	4,1	3,0
2008 Δεκ./Dec.	73,0	-10,4	3,0	3,0
2009 Ιαν./Jan.	65,0	-22,7	-22,7	1,9
2009 Φεβρ./Feb.	68,3	-30,4	-26,9	-1,4
2009 Μάρτ./Mar.	59,1	-40,7	-31,8	-4,6
2009 Απρ./Apr.	61,8	-44,1	-35,3	-9,6
2009 Μάιος/May	52,8	-49,9	-38,3	-14,3
2009 Ιούν./Jun.	69,0	-28,8	-36,8	-16,4

Πηγή: IOBE / Source: FEIR.

(1) Αναθεωρημένος δείκτης με βάση την περίοδο 1996-2006./ Revised index with base period 1996-2006.

Επιχειρηματικές προσδοκίες στις κατασκευές/ Business expectations in construction

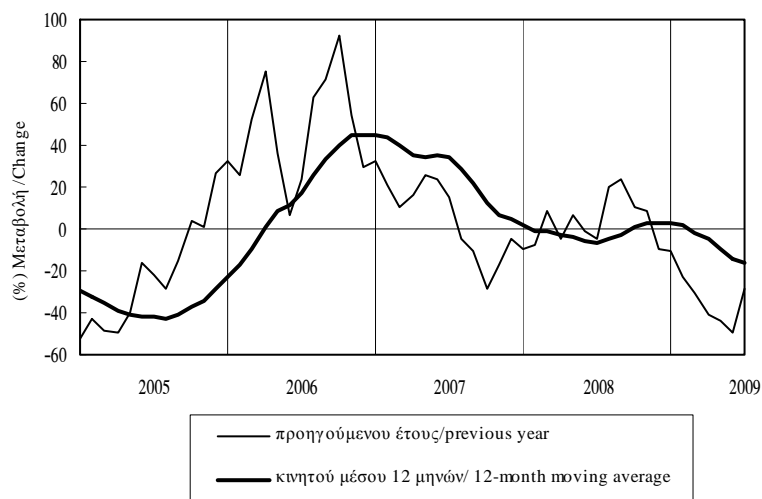

Πίνακας Ι.6.4. ΜΗΝΙΑΙΑ ΕΡΕΥΝΑ ΣΤΙΣ ΚΑΤΑΣΚΕΥΕΣ (1)

Table I.6.4. MONTHLY CONSTRUCTION SURVEY (1)

Περίοδος Period	Εργασίες σε σχέση με το προηγούμενο τρίμηνο Activity in relation to previous quarter				Πρόγραμμα εργασιών προς εκτέλεση Planned future activity			
	Σύνολο κατασκευών Total construction	Κατοικίες Dwellings	Άλλα κτίρια Other buildings	Δημόσια έργα Public works	Σύνολο κατασκευών Total construction	Κατοικίες Dwellings	Άλλα κτίρια Other buildings	Δημόσια έργα Public works
	2004	8	6	12	7	-25	-17	-33
2005	-27	-2	-13	-36	-58	-41	-42	-66
2006	12	24	13	9	-45	-22	-46	-50
2007	10	-11	16	11	-33	-22	-30	-37
2008	10	-22	26	8	-29	-39	-23	-30
2008 I	-5	-19	35	-19	-32	-33	-16	-39
II	13	-27	11	21	-31	-44	-29	-29
III	27	-22	46	28	-21	-33	-10	-23
IV	3	-22	10	3	-32	-46	-35	-29
2009 I	-16	-29	-24	-11	-43	-49	-60	-36
II	-21	-33	-37	-9	-47	-39	-59	-42
2008 Ιαν./Jan.	-11	-28	42	-28	-39	-35	-10	-51
Φεβρ./Feb.	-1	-18	44	-21	-26	-30	-4	-38
Μάρτ./Mar.	-2	-9	19	-7	-29	-33	-32	-28
Απρ./Apr.	8	-17	9	13	-27	-39	-36	-22
Μάιος/May	10	-27	7	18	-31	-42	-22	-32
Ιούν./Jun.	20	-36	19	31	-34	-51	-30	-33
Ιούλ./Jul.	34	-10	42	37	-21	-30	-19	-20
Αύγ./Aug.	38	-17	59	40	-16	-29	-16	-15
Σεπτ./Sept.	9	-40	36	6	-24	-41	4	-33
Οκτ./Oct.	6	-23	20	5	-26	-40	-8	-31
Νοέμ./Nov.	-4	-20	-13	2	-30	-41	-47	-22
Δεκ./Dec.	6	-23	23	3	-41	-56	-52	-35
2009 Ιαν./Jan.	5	-40	-12	20	-39	-62	-59	-26
Φεβρ./Feb.	-21	-20	-30	-18	-44	-40	-64	-38
Μάρτ./Mar.	-33	-27	-31	-35	-47	-43	-58	-43
Απρ./Apr.	-26	-25	-30	-24	-43	-36	-53	-41
Μάιος/May	-7	-35	-32	14	-52	-41	-54	-54
Ιούν./Jun.	-29	-39	-50	-16	-45	-41	-69	-32

Πηγή: IOBE / Source: FEIR.

(1) Διαφορά σταθμισμένων ποσοστών θετικών και αρνητικών απαντήσεων (βλ. επεξηγήσεις σελ. xxii). / Difference between weighted percentages of positive and negative replies (see explanations p. xxiv).

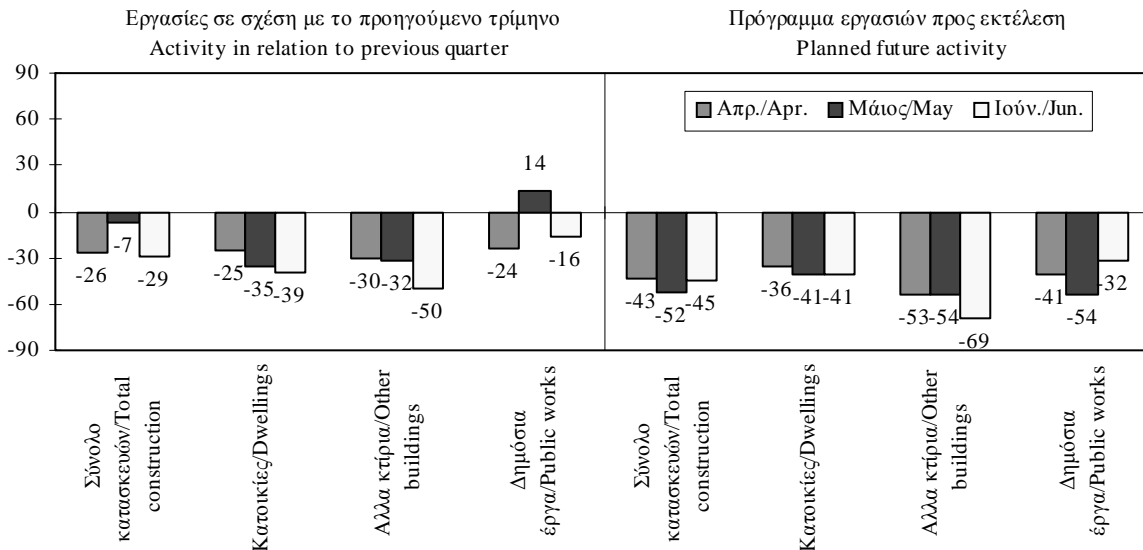

Πίνακας Ι.6.4. ΜΗΝΙΑΙΑ ΕΡΕΥΝΑ ΣΤΙΣ ΚΑΤΑΣΚΕΥΕΣ (συνέχεια)

Table I.6.4. MONTHLY CONSTRUCTION SURVEY (continued)

ΕΡΓΑΣΙΕΣ ΣΕ ΣΧΕΣΗ ΜΕ ΤΟ ΠΡΟΗΓΟΥΜΕΝΟ ΤΡΙΜΗΝΟ / ACTIVITY IN RELATION TO PREVIOUS QUARTER

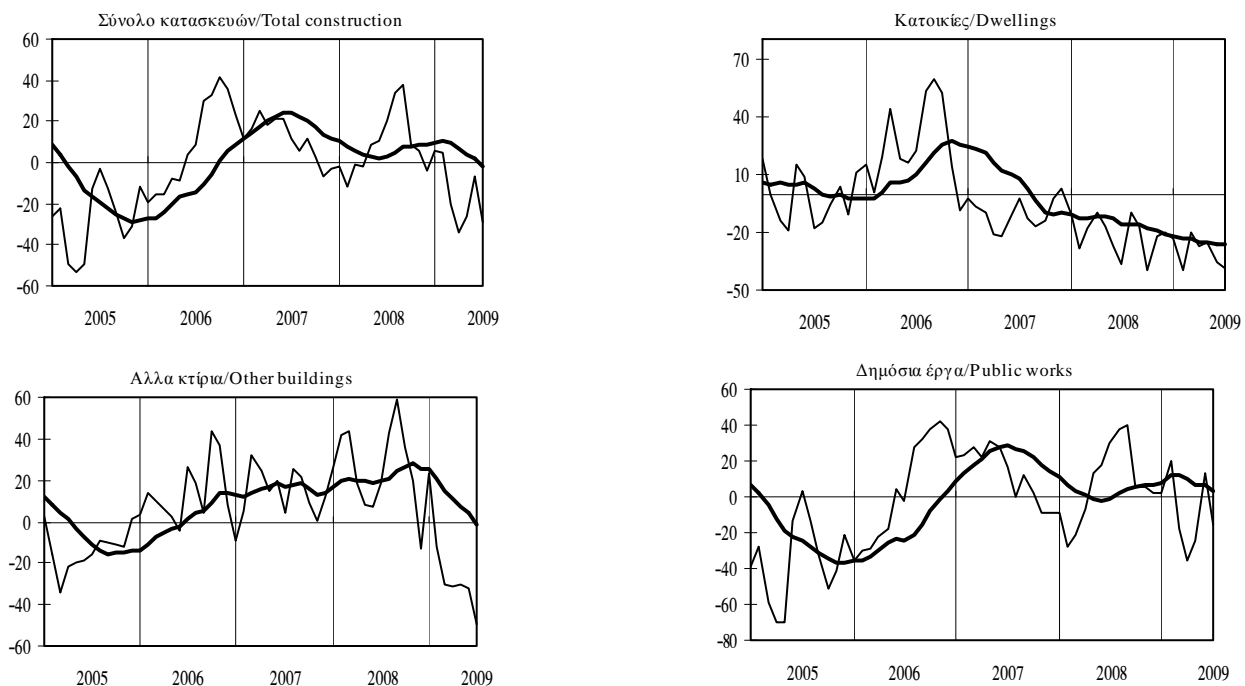

ΠΡΟΓΡΑΜΜΑ ΕΡΓΑΣΙΩΝ ΠΡΟΣ ΕΚΤΕΛΕΣΗ / PLANNED FUTURE ACTIVITY

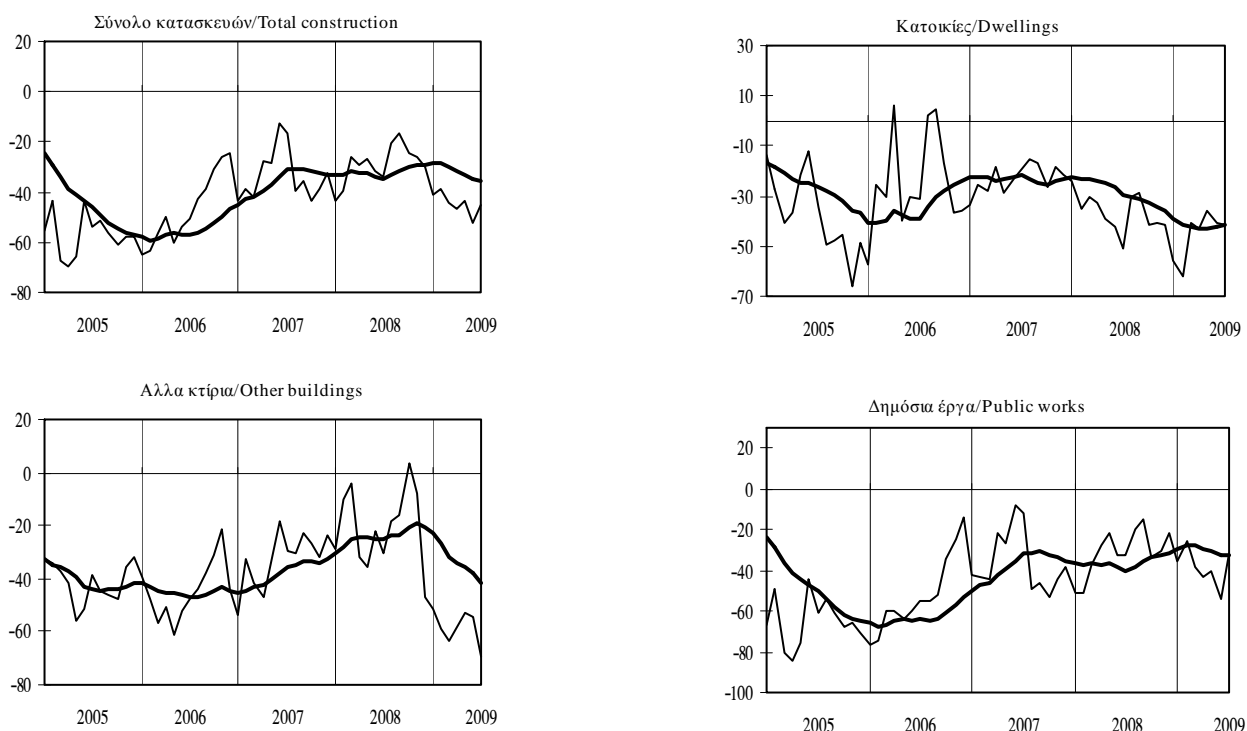

— Μηνιαία στοιχεία/Monthly data
 — Κινητός μέσος 12 μηνών/ 12-month moving average

Πίνακας Ι.6.5. ΜΗΝΕΣ ΕΞΑΣΦΑΛΙΣΜΕΝΗΣ ΠΑΡΑΓΩΓΗΣ ΣΤΙΣ ΚΑΤΑΣΚΕΥΕΣ

Table I.6.5. MONTHS OF SECURED PRODUCTION IN CONSTRUCTION

Περίοδος Period	Εκτιμήσεις/Estimates			
	Σύνολο κατασκευών	Κατοικίες	Άλλα κτίρια	Δημόσια έργα
	Total construction	Dwellings	Other buildings	Public works
2004	12,6	12,0	10,0	13,4
2005	13,9	11,3	8,7	15,9
2006	15,7	14,7	9,3	18,4
2007	16,8	15,4	10,1	19,5
2008	17,3	11,7	9,8	21,1
2008 I	16,7	13,6	9,8	20,2
II	18,2	11,8	10,1	22,1
III	17,0	8,9	10,0	20,8
IV	17,5	12,4	9,4	21,3
2009 I	17,4	11,9	8,6	21,6
II	15,2	10,5	6,9	20,7
2008 Ιαν./Jan.	16,0	13,9	9,5	19,0
Φεβρ./Feb.	16,8	14,4	9,9	21,3
Μάρτ./Mar.	17,3	12,6	10,2	20,3
Απρ./Apr.	20,1	13,8	9,4	24,9
Μάιος/May	18,7	10,8	11,6	22,5
Ιούν./Jun.	15,7	10,8	9,3	18,8
Ιούλ./Jul.	17,4	11,6	10,1	20,9
Αύγ./Aug.	17,6	7,9	9,7	21,8
Σεπτ./Sept.	15,9	7,1	10,3	19,7
Οκτ./Oct.	16,7	11,2	10,1	20,5
Νοέμ./Nov.	18,1	11,4	9,2	22,2
Δεκ./Dec.	17,7	14,8	9,1	21,3
2009 Ιαν./Jan.	18,2	11,1	10,1	22,9
Φεβρ./Feb.	17,1	12,9	8,3	20,7
Μάρτ./Mar.	16,9	11,7	7,4	21,2
Απρ./Apr.	15,5	10,6	7,2	20,4
Μάιος/May	15,8	7,5	6,3	23,0
Ιούν./Jun.	14,3	13,3	7,2	18,7

Πηγή: IOBE / Source: FEIR.

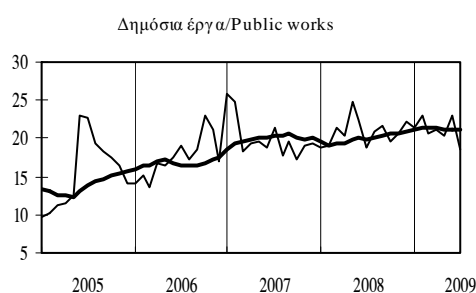
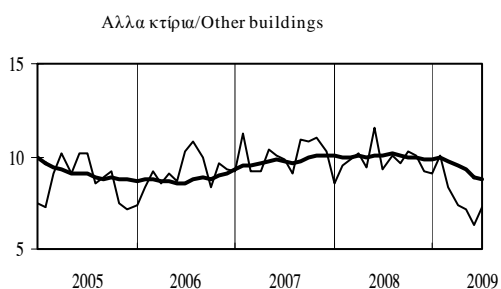
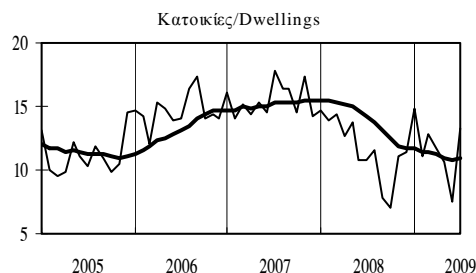
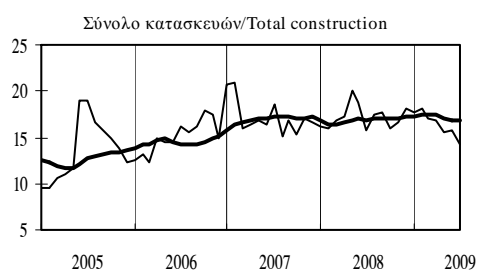

— Μηνιαία στοιχεία/Monthly data
 — Κινητός μέσος 12 μηνών/12-month moving average

Πίνακας Ι.6.6. ΔΕΙΚΤΗΣ ΕΠΙΧΕΙΡΗΜΑΤΙΚΩΝ ΠΡΟΣΔΟΚΙΩΝ ΣΤΟ ΛΙΑΝΙΚΟ ΕΜΠΟΡΙΟ

Table I.6.6. INDEX OF BUSINESS EXPECTATIONS IN RETAIL TRADE

Περίοδος Period	Επιχειρηματικές προσδοκίες/ Business expectations			
	Δείκτης (Ι) Index (I) 1996-2006=100	(% Μεταβολή/ Change		
		Προηγούμενου έτους Previous year	Σωρευτικής περιόδου Cumulative period	Κινητού μέσου 12 μηνών 12-month moving average
2004	104,8	2,8	-	-
2005	96,8	-7,7	-	-
2006	110,8	14,5	-	-
2007	120,8	9,0	-	-
2008	102,3	-15,3	-	-
2008 I	118,7	-0,4	-0,4	6,4
2008 II	115,3	-5,6	-3,0	2,0
2008 III	97,8	-20,9	-9,1	-5,8
2008 IV	77,4	-34,4	-15,3	-15,3
2009 I	62,4	-47,4	-47,4	-26,9
2009 II	78,5	-31,9	-39,8	-33,5
2008 Ιαν./Jan.	117,0	-0,1	-0,1	7,7
2008 Φεβρ./Feb.	120,8	-1,0	-0,6	6,6
2008 Μάρτ./Mar.	118,5	0,0	-0,4	6,4
2008 Απρ./Apr.	119,7	0,0	-0,3	5,7
2008 Μάιος/May	115,7	-6,9	-1,7	3,7
2008 Ιούν./Jun.	110,6	-9,8	-3,0	2,0
2008 Ιούλ./Jul.	101,3	-18,1	-5,2	-0,6
2008 Αύγ./Aug.	96,9	-21,6	-7,3	-3,3
2008 Σεπτ./Sept.	95,3	-22,9	-9,1	-5,8
2008 Οκτ./Oct.	88,7	-26,7	-10,8	-8,4
2008 Νοέμ./Nov.	77,1	-33,8	-12,8	-11,5
2008 Δεκ./Dec.	66,5	-43,0	-15,3	-15,3
2009 Ιαν./Jan.	65,3	-44,2	-44,2	-18,8
2009 Φεβρ./Feb.	61,9	-48,8	-46,5	-22,8
2009 Μάρτ./Mar.	60,1	-49,2	-47,4	-26,9
2009 Απρ./Apr.	64,5	-46,1	-47,1	-30,7
2009 Μάιος/May	80,7	-30,2	-43,8	-32,7
2009 Ιούν./Jun.	90,3	-18,3	-39,8	-33,5

Πηγή: IOBE / Source: FEIR.

(Ι) Αναθεωρημένος δείκτης με βάση την περίοδο 1996-2006./ Revised index with base period 1996-2006.

Επιχειρηματικές προσδοκίες στο λιανικό εμπόριο /Business expectations in retail trade

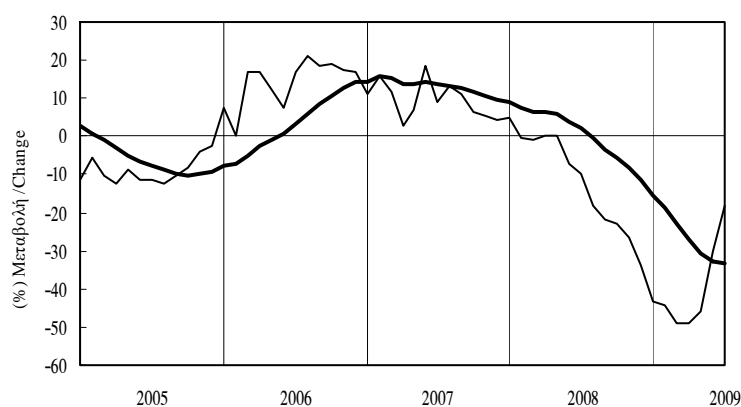

— προηγούμενου έτους/previous year
 — κινητού μέσου 12 μηνών/ 12-month moving average

Πίνακας Ι.6.7. ΜΗΝΙΑΙΑ ΕΡΕΥΝΑ ΣΤΟ ΛΙΑΝΙΚΟ ΕΜΠΟΡΙΟ (1)

Table I.6.7. MONTHLY RETAIL TRADE SURVEY (1)

Περίοδος Period	Παρούσα κατάσταση Present business situation		Προοπτικές για το επόμενο ζήμνο Prospects for the next quarter	
	Πολήσεις προηγούμενου τμήνου Previous quarter's sales	Αποθέματα Stocks	Παραγγελίες Orders	Πολήσεις Sales
	2004	24	13	15
2005	6	15	8	29
2006	33	15	23	47
2007	53	17	37	62
2008	26	20	12	32
2008 I	53	21	35	60
II	41	10	28	50
III	21	22	6	24
IV	-12	28	-22	-5
2009 I	-36	34	-38	-23
II	-26	13	-16	-2
2008 Ιαν./Jan.	50	24	29	60
Φεβρ./Feb.	57	23	40	64
Μάρτ./Mar.	53	16	36	54
Απρ./Apr.	49	14	37	61
Μάιος/May	40	9	32	51
Ιούν./Jun.	33	6	16	39
Ιούλ./Jul.	30	21	9	26
Αύγ./Aug.	20	28	7	28
Σεπτ./Sept.	14	18	2	19
Οκτ./Oct.	4	23	-4	12
Νοέμ./Nov.	-13	27	-27	-5
Δεκ./Dec.	-27	32	-35	-21
2009 Ιαν./Jan.	-25	35	-31	-25
Φεβρ./Feb.	-38	37	-39	-20
Μάρτ./Mar.	-45	32	-43	-25
Απρ./Apr.	-54	24	-32	-9
Μάιος/May	-27	13	-9	7
Ιούν./Jun.	2	1	-6	-2

Πηγή: IOBE / Source: FEIR.

(1) Διαφορά σταθμισμένων ποσοστών θετικών και αρνητικών απαντήσεων (βλ. επεξηγήσεις σελ. xxii)/ Difference between weighted percentages of positive and negative replies (see explanations p. xxiv).

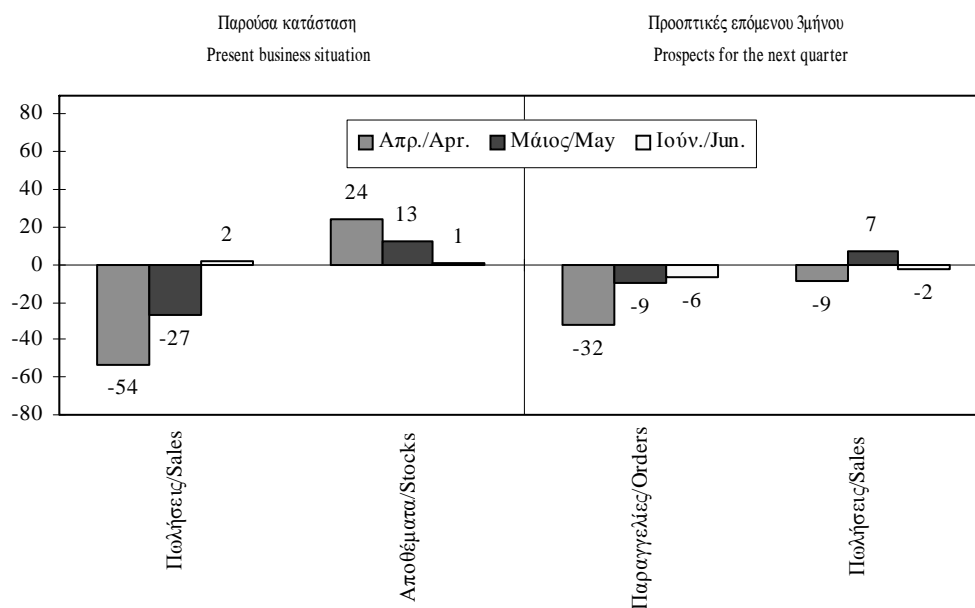

Πίνακας I.6.7. ΜΗΝΙΑΙΑ ΕΡΕΥΝΑ ΣΤΟ ΛΙΑΝΙΚΟ ΕΜΠΟΡΙΟ (συνέχεια)

Table I.6.7. MONTHLY RETAIL TRADE SURVEY (continued)

ΠΑΡΟΥΣΑ ΚΑΤΑΣΤΑΣΗ / PRESENT BUSINESS SITUATION

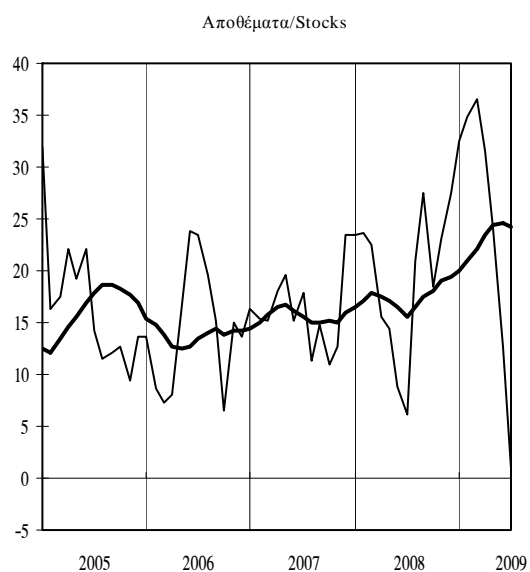

ΠΡΟΟΠΤΙΚΕΣ ΓΙΑ ΤΟ ΕΠΟΜΕΝΟ ΤΡΙΜΗΝΟ / PROSPECTS FOR THE NEXT QUARTER

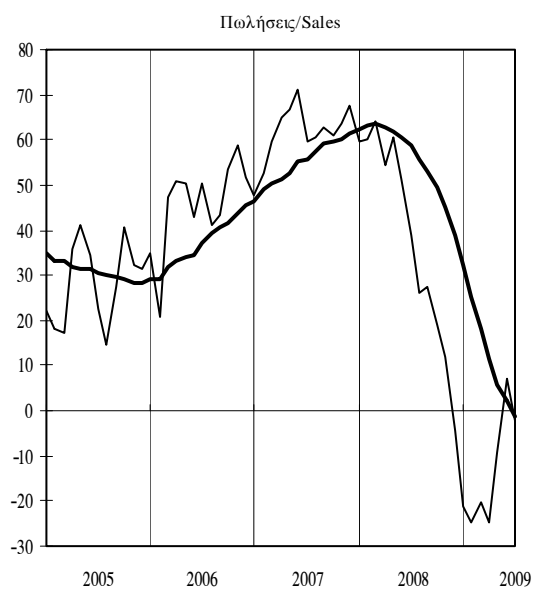
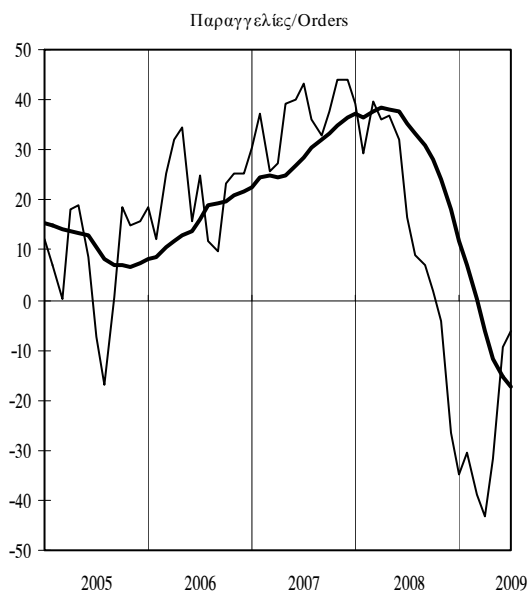

— Μηνιαία στοιχεία/Monthly data
 — Κινητός μέσος 12 μηνών/ 12-month moving average

Πίνακας Ι.6.8. ΔΕΙΚΤΗΣ ΕΠΙΧΕΙΡΗΜΑΤΙΚΩΝ ΠΡΟΣΔΟΚΙΩΝ ΣΤΙΣ ΥΠΗΡΕΣΙΕΣ (1)

Table I.6.8. INDEX OF BUSINESS EXPECTATIONS IN SERVICES (1)

Περίοδος Period	Επιχειρηματικές προσδοκίες / Business expectations			
	Δείκτης (2) Index (2) 1998-2006=100	(% Μεταβολή/ Change		
		Προηγούμενου έτους Previous year	Σωρευτικής περιόδου Cumulative period	Κινητού μέσου 12 μηνών 12-month moving average
2004	94,6	10,7	-	-
2005	93,6	-1,0	-	-
2006	103,7	10,7	-	-
2007	106,6	2,8	-	-
2008	97,8	-8,3	-	-
2008 I	109,4	2,5	2,5	-0,2
II	103,4	-5,8	-1,7	-2,2
III	97,4	-7,0	-3,4	-3,1
IV	80,8	-23,1	-8,3	-8,3
2009 I	64,4	-41,2	-41,2	-19,4
II	71,7	-30,7	-36,1	-25,7
2008 Ιαν./Jan.	106,4	-2,8	-2,8	1,0
Φεβρ./Feb.	111,8	7,3	2,1	0,5
Μάρτ./Mar.	110,0	3,3	2,5	-0,2
Απρ./Apr.	105,2	-1,6	1,5	-0,8
Μάιος/May	102,2	-9,1	-0,7	-1,6
Ιούν./Jun.	103,0	-6,6	-1,7	-2,2
Ιούλ./Jul.	99,4	-5,0	-2,2	-2,0
Αύγ./Aug.	96,2	-7,0	-2,8	-2,4
Σεπτ./Sept.	96,7	-9,0	-3,4	-3,1
Οκτ./Oct.	92,2	-11,9	-4,3	-3,9
Νοέμ./Nov.	84,6	-19,9	-5,7	-5,3
Δεκ./Dec.	65,7	-37,5	-8,3	-8,3
2009 Ιαν./Jan.	62,6	-41,2	-41,2	-11,5
Φεβρ./Feb.	64,5	-42,3	-41,8	-15,7
Μάρτ./Mar.	66,0	-40,0	-41,2	-19,4
Απρ./Apr.	66,7	-36,6	-40,1	-22,3
Μάιος/May	73,2	-28,4	-37,8	-23,9
Ιούν./Jun.	75,3	-26,9	-36,1	-25,7

Πηγή: IOBE / Source: FEIR.

(1) Δεν περιλαμβάνονται οι τράπεζες και οι επιχειρήσεις λιανικού εμπορίου/ Excluding banking and retail trade.

(2) Νέος αναθεωρημένος δείκτης με βάση την περίοδο 1998-2006/ New revised index with base period 1998-2006.

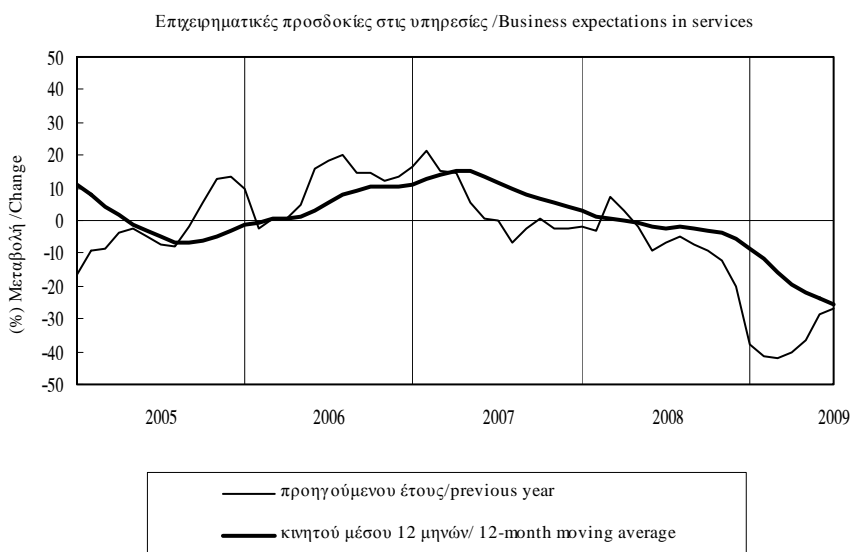

Πίνακας I.6.9. ΜΗΝΙΑΙΑ ΕΡΕΥΝΑ ΣΤΙΣ ΥΠΗΡΕΣΙΕΣ (1),(2)

Table I.6.9. MONTHLY SERVICES SURVEY (1),(2)

Περίοδος Period	Εκτιμήσεις προηγούμενου τριμήνου /Previous quarter's assessments			Προοπτικές επόμενου τριμήνου /Next quarter's prospects	
	Κατάσταση της επιχείρησης Business situation	Ζήτηση Demand	Απασχόληση Employment	Ζήτηση Demand	
2004	18	13	6	23	
2005	18	17	-1	15	
2006	31	28	5	29	
2007	37	33	9	29	
2008	21	24	10	21	
2008 I	30	36	11	44	
II	22	29	17	35	
III	25	24	14	15	
IV	7	6	0	-11	
2009 I	-20	-18	-14	-21	
II	-11	-14	-12	-7	
2008	Ιαν./Jan.	29	29	11	40
	Φεβρ./Feb.	31	41	10	46
	Μάρτ./Mar.	29	38	12	45
	Απρ./Apr.	21	32	15	41
	Μάιος/May	20	30	16	32
	Ιούν./Jun.	26	27	19	33
	Ιούλ./Jul.	28	27	15	17
	Αύγ./Aug.	26	25	13	9
	Σεπτ./Sept.	22	21	13	19
	Οκτ./Oct.	24	22	11	-2
	Νοέμ./Nov.	11	12	-1	-7
	Δεκ./Dec.	-15	-16	-9	-23
2009	Ιαν./Jan.	-20	-21	-10	-25
	Φεβρ./Feb.	-22	-14	-12	-23
	Μάρτ./Mar.	-17	-19	-18	-16
	Απρ./Apr.	-21	-20	-15	-9
	Μάιος/May	-8	-15	-12	-3
	Ιούν./Jun.	-4	-8	-10	-7

Πηγή: IOBE/ Source: FEIR

(1) Βλ. Σημείωση 1 στον Πίνακα I.6.8./See note in Table I.6.8.

(2) Διαφορά σταθμισμένων ποσοστών θετικών και αρνητικών απαντήσεων (βλ.επεξηγήσεις σελ.xxii) / Difference between weighted percentages of positive and negative replies (see explanations p.xxiv).

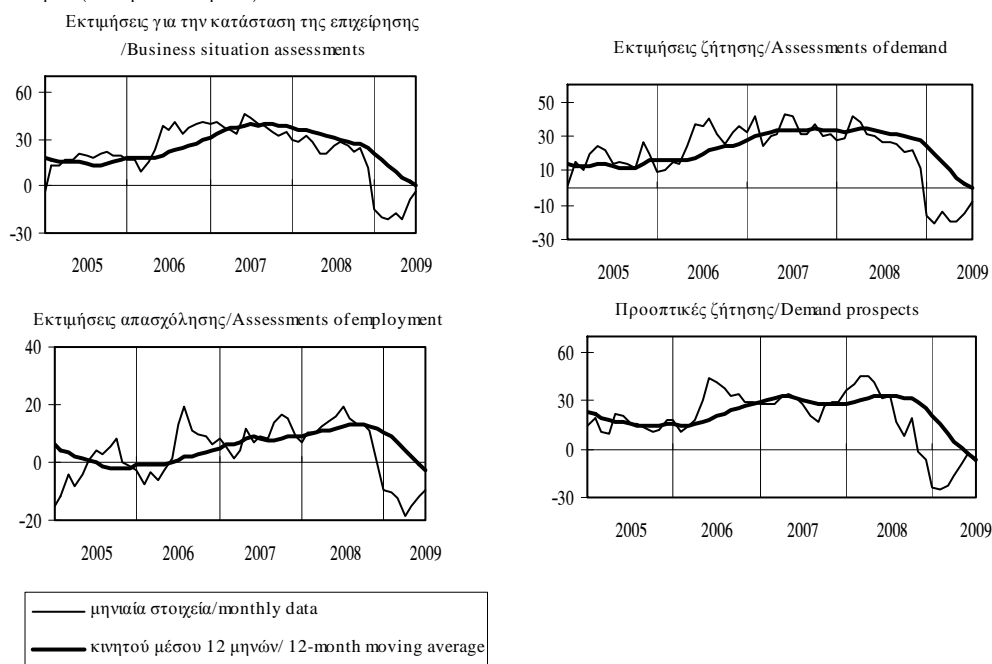

Πίνακας Ι.7. ΕΚΤΙΜΗΣΕΙΣ ΚΑΙ ΠΡΟΣΔΟΚΙΕΣ ΚΑΤΑΝΑΛΩΤΩΝ (1)

Table I.7. CONSUMER OPINION AND FINANCIAL CONDITIONS (1)

Περίοδος Period	Δείκτης εμπιστοσύνης καταναλωτών Consumer confidence indicator	Εκτιμήσεις για τους τελευταίους 12 μήνες/ Situation over last 12 months		Προβλέψεις για τους επόμενους 12 μήνες/ Prospects over 12 next months	
		Οικονομική κατάσταση νοικοκυριού Financial situation of households	Οικονομική κατάσταση της χώρας General economic situation	Οικονομική κατάσταση νοικοκυριού Financial situation of households	Οικονομική κατάσταση της χώρας General economic situation
2004	-26	-27	-30	-11	-14
2005	-34	-30	-33	-20	-24
2006	-33	-27	-33	-20	-26
2007	-28	-23	-31	-15	-23
2008	-46	-40	-57	-36	-51
2008 I	-38	-29	-43	-23	-38
2008 II	-42	-35	-49	-34	-46
2008 III	-47	-46	-66	-40	-60
2008 IV	-56	-50	-70	-46	-62
2009 I	-53	-41	-68	-38	-59
2009 II	-49	-40	-62	-33	-50
2008 Ιαν./Jan.	-40	-29	-43	-25	-39
2008 Φεβρ./Feb.	-34	-27	-40	-20	-33
2008 Μάρτ./Mar.	-40	-30	-45	-24	-40
2008 Απρ./Apr.	-39	-27	-42	-27	-42
2008 Μάιος/May	-43	-36	-50	-33	-45
2008 Ιούν./Jun.	-45	-43	-55	-42	-52
2008 Ιουλ./Jul.	-46	-44	-65	-40	-60
2008 Αύγ./Aug.	-46	-44	-65	-37	-57
2008 Σεπτ./Sept.	-49	-49	-69	-44	-61
2008 Οκτ./Oct.	-57	-54	-72	-48	-63
2008 Νοέμ./Nov.	-56	-51	-69	-46	-60
2008 Δεκ./Dec.	-56	-46	-70	-43	-61
2009 Ιαν./Jan.	-48	-40	-64	-34	-52
2009 Φεβρ./Feb.	-56	-43	-71	-41	-61
2009 Μάρτ./Mar.	-56	-40	-71	-39	-64
2009 Απρ./Apr.	-51	-40	-64	-36	-53
2009 Μάιος/May	-50	-41	-63	-35	-52
2009 Ιούν./Jun.	-45	-38	-60	-29	-45

Πηγή: IOBE και Ευρωπαϊκή Επιτροπή, Business and Consumer Survey Results. Εποχικώς διορθωμένα στοιχεία./Source: FEIR and European Commission, Business and Consumer Survey Results. Seasonally adjusted data.

(1) Διαφορά σταθμισμένων ποσοστών θετικών και αρνητικών απαντήσεων (βλ. επεξηγήσεις σελ. xxii)./ Difference between weighted percentages of positive and negative replies (see explanations p.xxiv).

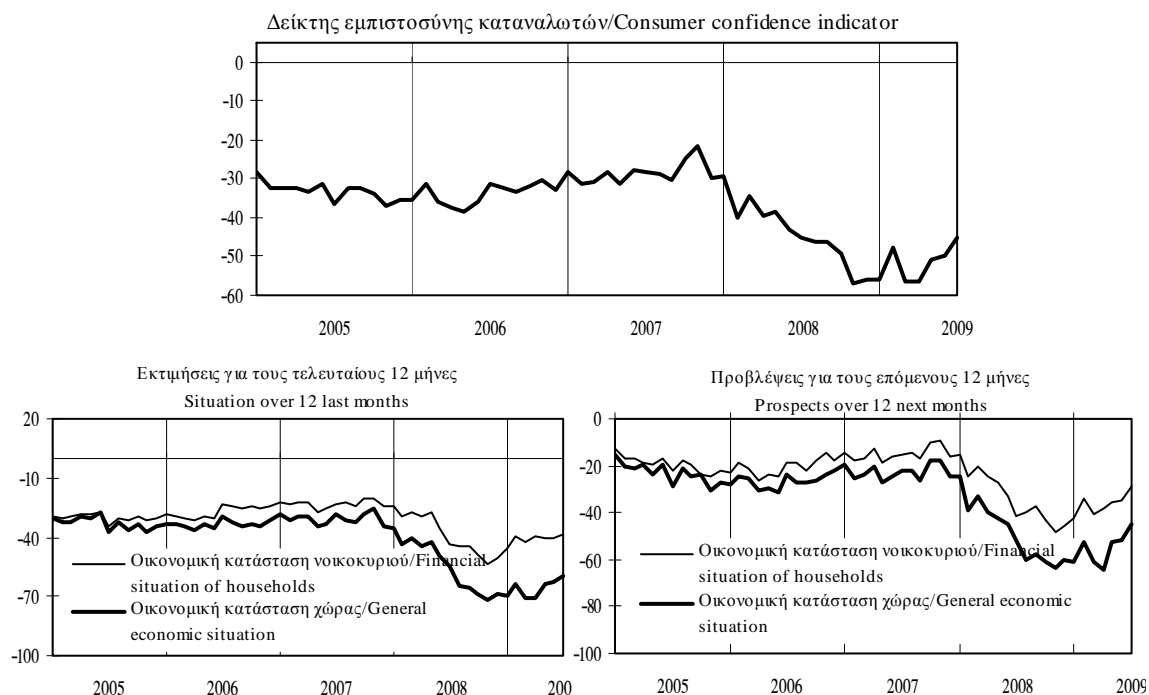

Πίνακας Ι.7. ΕΚΤΙΜΗΣΕΙΣ ΚΑΙ ΠΡΟΣΔΟΚΙΕΣ ΚΑΤΑΝΑΛΩΤΩΝ (συνέχεια) (1)

Table I.7. CONSUMER OPINION AND FINANCIAL CONDITIONS (continued) (1)

Περίοδος Period	Εκτιμήσεις για τους τελευταίους 12 μήνες/ Situation over last 12 months		Προβλέψεις για τους επόμενους 12 μήνες/ Prospects over 12 next months	
	Βάσει της γενικής οικονομικής κατάστασης σήμερα είναι κατάλληλη στιγμή για σημαντικές αγορές Major purchases at present	Βάσει της γενικής οικονομικής κατάστασης σήμερα είναι κατάλληλη στιγμή για αποταμίευση Savings at present	Βάσει της γενικής οικονομικής κατάστασης τους προσεχείς 12 μήνες είναι πιθανές οι σημαντικές αγορές Major purchases over 12 next months	Βάσει της γενικής οικονομικής κατάστασης τους προσεχείς 12 μήνες είναι πιθανή η αποταμίευση Savings over 12 next months
2004	-41	-57	-28	-41
2005	-50	-62	-32	-47
2006	-43	-63	-39	-47
2007	-43	-59	-38	-41
2008	-46	-47	-26	-47
2008 I	-43	-63	-26	-47
2008 II	-48	-55	-32	-48
2008 III	-41	-26	-15	-40
2008 IV	-53	-45	-31	-53
2009 I	-43	-38	-35	-48
2009 II	-36	-38	-32	-44
2008 Ιαν./Jan.	-37	-63	-13	-52
2008 Φεβρ./Feb.	-44	-62	-36	-42
2008 Μάρτ./Mar.	-49	-63	-29	-49
2008 Απρ./Apr.	-45	-62	-33	-42
2008 Μάιος/May	-49	-53	-32	-50
2008 Ιούν./Jun.	-50	-50	-32	-51
2008 Ιούλ./Jul.	-35	-14	-8	-33
2008 Αύγ./Aug.	-43	-23	-16	-40
2008 Σεπτ./Sept.	-45	-41	-22	-47
2008 Οκτ./Oct.	-57	-50	-34	-57
2008 Νοέμ./Nov.	-56	-48	-35	-55
2008 Δεκ./Dec.	-45	-36	-24	-48
2009 Ιαν./Jan.	-35	-41	-34	-46
2009 Φεβρ./Feb.	-47	-38	-35	-50
2009 Μάρτ./Mar.	-48	-36	-37	-49
2009 Απρ./Apr.	-37	-37	-28	-45
2009 Μάιος/May	-37	-40	-34	-45
2009 Ιούν./Jun.	-35	-38	-33	-43

Πηγή: IOBE και Ευρωπαϊκή Επιτροπή, Business and Consumer Survey Results. Εποχικώς διορθωμένα στοιχεία./Source: FEIR and European Commission, Business and Consumer Survey Results. Seasonally adjusted data.

(1) Διαφορά σταθμισμένων ποσοστών θετικών και αρνητικών απαντήσεων (βλ. επεξηγήσεις xxii)/ Difference between weighted percentages of positive and negative replies (see explanations p.xxiv).

Σημαντικές αγορές και αποταμίευση σήμερα
Major purchases and savings at present

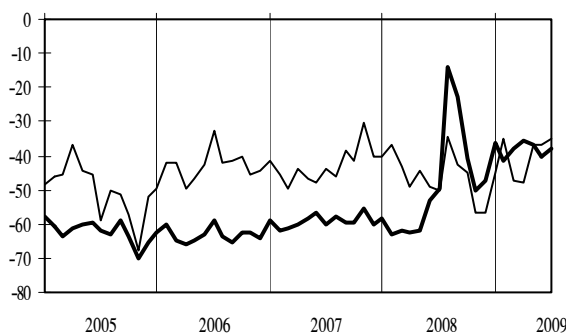

— Σημαντικές αγορές/Major purchases
— Αποταμίευση/Savings

Σημαντικές αγορές και αποταμίευση τους προσεχείς 12 μήνες
Major purchases and savings over 12 next months

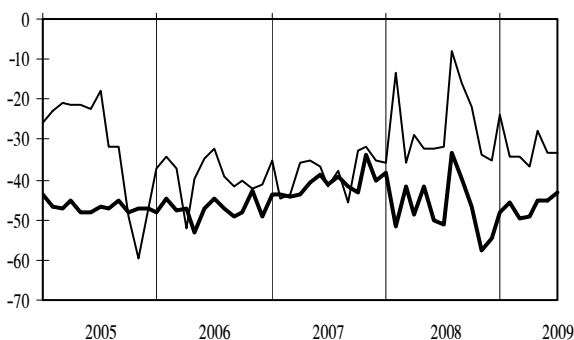

— Σημαντικές αγορές/Major purchases
— Αποταμίευση/Savings

Πίνακας 1.8. ΔΕΙΚΤΗΣ ΥΠΕΥΘΥΝΩΝ ΠΡΟΜΗΘΕΙΩΝ (PMI) - ΜΗΝΙΑΙΑ ΕΡΕΥΝΑ ΣΤΗΝ ΕΛΛΗΝΙΚΗ ΜΕΤΑΠΟΙΗΣΗ

Table 1.8. PURCHASING MANAGERS' INDEX (PMI) - MONTHLY SURVEY IN GREEK MANUFACTURING

Περίοδος Period	Δείκτης Υπευθύνων Προμηθειών (PMI) (1) Purchasing Managers' Index (PMI) (1)	Επιμέρους δείκτες(1) / Main components (1)			
		Παραγωγή Output	Παραγγελίες New orders	Παραγγελίες εξαγωγών New export orders	Ποσότητα προμηθειών Quantity of purchases
2004	52,3	54,7	53,2	53,6	53,5
2005	51,5	54,5	51,9	54,1	51,9
2006	52,4	54,7	53,8	54,2	52,1
2007	53,7	57,1	54,9	55,0	54,4
2008	50,4	52,5	49,8	49,1	49,2
2008 III	51,6	54,6	51,2	50,8	52,9
2008 IV	43,8	43,2	40,7	39,7	40,6
2009 I	39,0	38,4	35,6	39,5	35,7
2009 II	44,9	44,8	45,7	45,1	42,9
2008 Ιουλ./Jul.	51,6	53,9	51,5	52,0	52,9
2008 Αύγ./Aug.	52,5	56,3	52,1	51,8	53,7
2008 Σεπτ./Sept.	50,8	53,5	50,1	48,6	52,0
2008 Οκτ./Oct.	48,1	49,8	46,9	45,0	46,6
2008 Νοέμ./Nov.	42,3	41,6	38,0	35,2	38,7
2008 Δεκ./Dec.	41,0	38,3	37,1	39,0	36,4
2009 Ιαν./Jan.	40,0	38,0	38,2	37,8	38,6
2009 Φεβρ./Feb.	38,9	39,1	34,2	40,8	32,9
2009 Μάρτ./Mar.	38,2	38,1	34,4	39,9	35,4
2009 Απρ./Apr.	40,9	38,8	39,8	41,2	37,4
2009 Μάιος/May	46,1	47,2	47,5	47,7	45,6
2009 Ιούν./Jun.	47,7	48,5	49,9	46,3	45,8

Πηγή: Markit Economics και Ελληνικό Ινστιτούτο Προμηθειών / Source: Markit Economics and Hellenic Purchasing Institute.

(1) Εποχικά διορθωμένοι δείκτες. Τιμές κάτω του 50 υποδηλώνουν μείωση, τιμές πάνω από το 50 υποδηλώνουν αύξηση/
Seasonally adjusted indices. Values below 50 indicate a decrease, values above 50 indicate an increase.

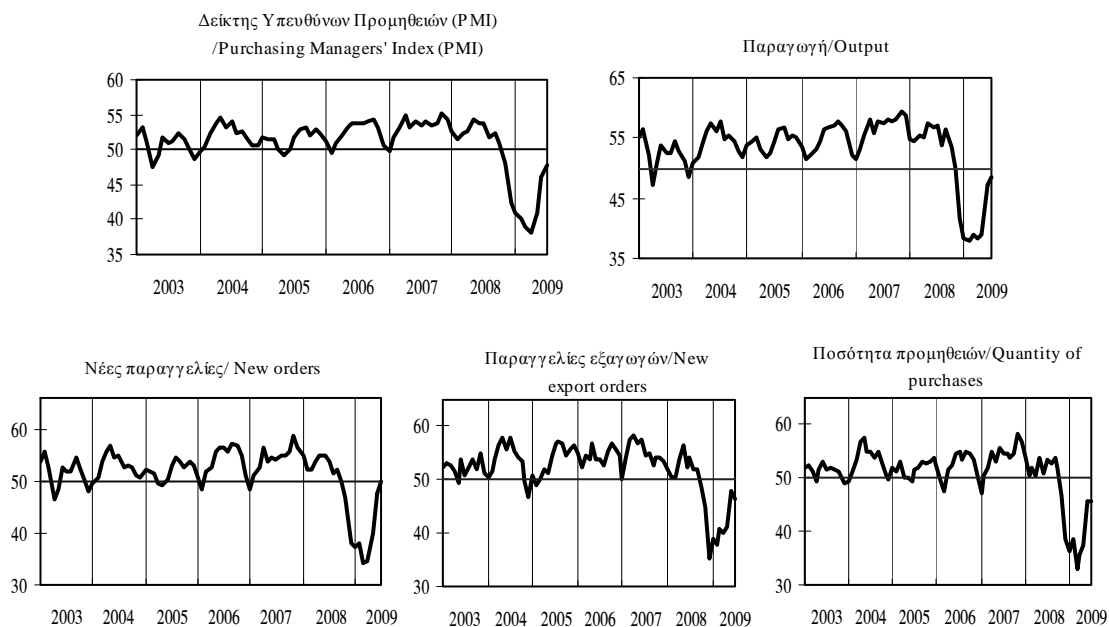

Πίνακας 1.8. ΔΕΙΚΤΗΣ ΥΠΕΥΘΥΝΩΝ ΠΡΟΜΗΘΕΙΩΝ (PMI) - ΜΗΝΙΑΙΑ ΕΡΕΥΝΑ ΣΤΗΝ ΕΛΛΗΝΙΚΗ ΜΕΤΑΠΟΙΗΣΗ (συνέχεια)

Table 1.8. PURCHASING MANAGERS' INDEX (PMI) - MONTHLY SURVEY IN GREEK MANUFACTURING (continued)

Περίοδος Period	Επιμέρους δείκτες (1)/ Main components (1)				
	Τιμές εισροών Input prices	Χρόνος παράδοσης προμηθειών Suppliers' delivery times	Αποθέματα προμηθειών Stocks of purchases	Αποθέματα ετοιμών προϊόντων Stocks of finished goods	Απασχόληση Employment
2004	59,7	48,3	49,0	47,6	50,2
2005	56,8	50,3	48,3	49,1	50,2
2006	59,9	48,9	47,7	47,2	50,9
2007	60,0	48,0	49,0	48,4	51,2
2008	59,9	46,5	47,8	49,7	47,8
2008 III	61,2	46,1	48,9	49,6	48,2
2008 IV	47,4	50,0	45,7	49,0	43,5
2009 I	43,5	54,9	42,0	45,1	38,8
2009 II	47,0	55,3	42,8	44,8	44,8
2008 Ιουλ./Jul.	67,8	45,2	51,1	49,7	46,9
2008 Αύγ./Aug.	62,3	46,3	48,3	48,9	49,3
2008 Σεπτ./Sept.	53,6	46,7	47,3	50,1	48,5
2008 Οκτ./Oct.	49,0	47,8	46,4	52,1	45,7
2008 Νοέμ./Nov.	49,5	50,4	44,5	48,7	42,8
2008 Δεκ./Dec.	43,8	51,8	46,1	46,3	42,1
2009 Ιαν./Jan.	40,0	54,1	44,3	46,0	38,6
2009 Φεβρ./Feb.	44,5	53,8	39,8	42,6	39,7
2009 Μάρτ./Mar.	46,1	56,9	41,9	46,7	38,2
2009 Απρ./Apr.	44,5	56,5	43,5	43,9	41,8
2009 Μάιος/May	47,0	56,2	44,2	44,9	45,1
2009 Ιούν./Jun.	49,5	53,1	40,7	45,6	47,4

Πηγή: Markit Economics και Ελληνικό Ινστιτούτο Προμηθειών / Source: Markit Economics and Hellenic Purchasing Institute.

(1) Βλέπε σημείωση στην προηγούμενη σελίδα / See note on previous page.

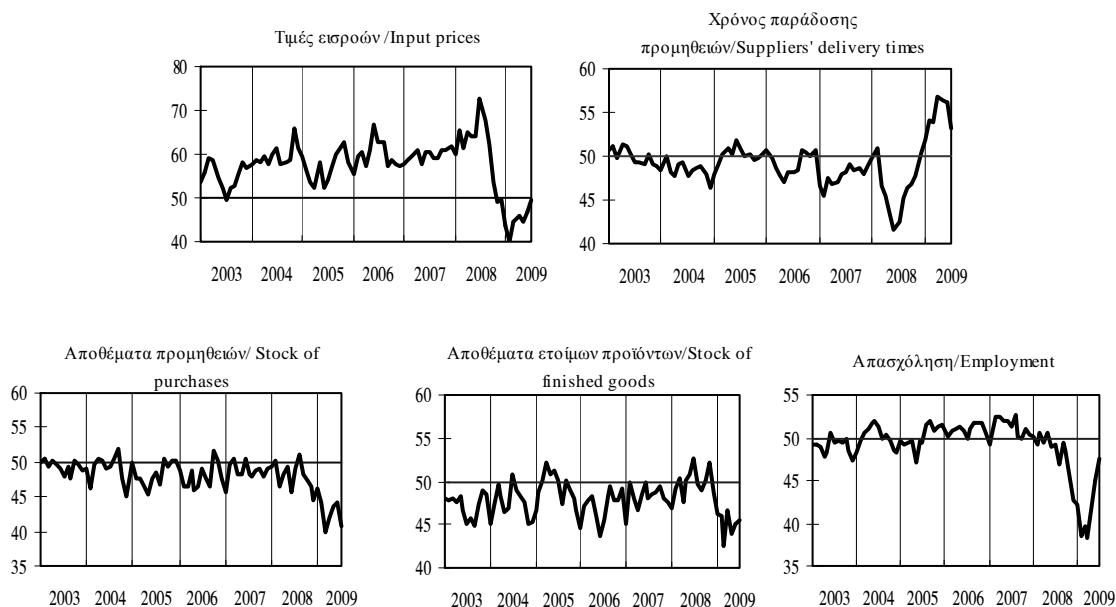

II.

ΕΣΩΤΕΡΙΚΗ ΟΙΚΟΝΟΜΙΑ - ΤΙΜΕΣ

DOMESTIC ECONOMY - PRICES

Πίνακας II.1. ΔΕΙΚΤΗΣ ΤΙΜΩΝ ΚΑΤΑΝΑΛΩΤΗ: ΓΕΝΙΚΟΣ ΚΑΙ ΒΑΣΙΚΕΣ ΚΑΤΗΓΟΡΙΕΣ

Table II.1. CONSUMER PRICE INDEX: ALL ITEMS AND BASIC CATEGORIES

Περίοδος Period	Γενικός ΔTK CPI all items				Αγαθά Goods				Υπηρεσίες Services			
	Δείκτης Index 2005=100	(% Μεταβολή / Change)			Δείκτης Index 2005=100	(% Μεταβολή / Change)			Δείκτης Index 2005=100	(% Μεταβολή / Change)		
		Προηγούμενη περίοδος Previous period	Δεκεμβρίου December	Προηγούμενο έτος Previous year		Προηγούμενη περίοδος Previous period	Δεκεμβρίου December	Προηγούμενο έτος Previous year		Προηγούμενη περίοδος Previous period	Δεκεμβρίου December	Προηγούμενο έτος Previous year
2006	103,2	3,2	2,9	3,2	103,4	3,4	2,7	3,4	103,0	3,0	3,2	3,0
2007	106,2	2,9	3,9	2,9	105,9	2,5	4,3	2,5	106,5	3,5	3,3	3,5
2008	110,6	4,2	2,0	4,2	110,5	4,3	0,0	4,3	110,7	3,9	4,6	3,9
2008 I	108,8	0,5	0,5	4,3	108,9	0,2	0,2	5,0	108,8	0,9	0,9	3,3
II	111,4	2,3	2,9	4,8	112,3	3,2	3,4	5,6	110,1	1,2	2,2	3,6
III	110,7	-0,6	2,2	4,7	110,3	-1,8	1,5	5,1	111,3	1,1	3,3	4,2
IV	111,4	0,6	2,9	2,9	110,6	0,2	1,7	1,7	112,6	1,2	4,5	4,5
2009 I	110,5	-0,8	-0,8	1,5	108,4	-2,0	-2,0	-0,5	113,5	0,8	0,8	4,3
II	112,1	1,5	0,6	0,7	110,7	2,1	0,1	-1,5	114,1	0,6	1,3	3,7
2006 Δεκ./Dec.	104,8	0,5	2,9	2,9	104,7	0,3	2,7	2,7	104,9	0,7	3,2	3,2
2007 Ιουλ./Jul.	105,5	-0,8	0,7	2,5	104,8	-1,5	0,1	1,6	106,6	0,2	1,6	3,7
Αύγ./Aug.	104,8	-0,7	0,0	2,5	103,3	-1,4	-1,3	1,7	106,8	0,2	1,8	3,6
Σεπτ./Sept.	106,9	2,0	2,0	2,9	106,7	3,4	2,0	2,6	107,0	0,2	2,0	3,4
Οκτ./Oct.	107,6	0,7	2,7	3,1	107,8	1,0	3,0	3,0	107,3	0,3	2,3	3,3
Νοέμ./Nov.	108,4	0,7	3,5	3,9	109,0	1,1	4,2	4,5	107,6	0,2	2,5	3,2
Δεκ./Dec.	108,8	0,4	3,9	3,9	109,2	0,2	4,3	4,3	108,4	0,8	3,3	3,3
2008 Ιαν./Jan.	108,6	-0,3	-0,3	3,9	108,4	-0,7	-0,7	4,3	108,8	0,4	0,4	3,4
Φεβρ./Feb.	107,7	-0,8	-1,0	4,4	107,1	-1,2	-1,9	5,3	108,6	-0,1	0,2	3,3
Μάρτ./Mar.	110,2	2,3	1,2	4,4	111,2	3,8	1,8	5,3	108,9	0,3	0,5	3,2
Απρ./Apr.	110,9	0,6	1,9	4,4	111,9	0,7	2,5	5,4	109,5	0,5	1,0	3,2
Μάιος/May	111,7	0,7	2,6	4,9	112,7	0,7	3,2	5,6	110,3	0,7	1,8	3,9
Ιούν./Jun.	111,6	-0,1	2,5	4,9	112,3	-0,3	2,9	5,7	110,5	0,2	2,0	3,9
Ιουλ./Jul.	110,7	-0,8	1,7	4,9	110,5	-1,7	1,2	5,4	111,0	0,5	2,5	4,1
Αύγ./Aug.	109,7	-0,9	0,7	4,7	108,6	-1,7	-0,5	5,2	111,1	0,1	2,5	4,0
Σεπτ./Sept.	111,8	2,0	2,7	4,6	111,9	3,0	2,4	4,8	111,7	0,6	3,1	4,4
Οκτ./Oct.	111,8	0,0	2,7	3,9	111,6	-0,2	2,2	3,5	112,0	0,3	3,4	4,4
Νοέμ./Nov.	111,5	-0,3	2,4	2,9	110,8	-0,7	1,5	1,7	112,4	0,4	3,8	4,5
Δεκ./Dec.	111,0	-0,5	2,0	2,0	109,2	-1,4	0,0	0,0	113,4	0,9	4,6	4,6
2009 Ιαν./Jan.	110,5	-0,5	-0,5	1,8	108,1	-1,0	-1,0	-0,3	113,7	0,2	0,2	4,5
Φεβρ./Feb.	109,4	-0,9	-1,4	1,6	106,6	-1,4	-2,4	-0,4	113,3	-0,3	-0,1	4,3
Μάρτ./Mar.	111,6	2,0	0,6	1,3	110,3	3,4	1,0	-0,8	113,5	0,2	0,1	4,2
Απρ./Apr.	112,0	0,3	0,9	1,0	110,5	0,2	1,1	-1,3	114,0	0,5	0,6	4,2
Μάιος/May	112,2	0,2	1,1	0,5	110,8	0,4	1,5	-1,6	114,1	0,1	0,6	3,5
Ιούν./Jun.	112,2	-0,1	1,1	0,5	110,7	-0,2	1,3	-1,5	114,2	0,0	0,7	3,3

Πηγή: Επεξεργασία στοιχείων ΕΥΕΥ / Source: Calculations based on NSSG data.

(%) Μεταβολή έναντι προηγούμενου έτους / Change over previous year

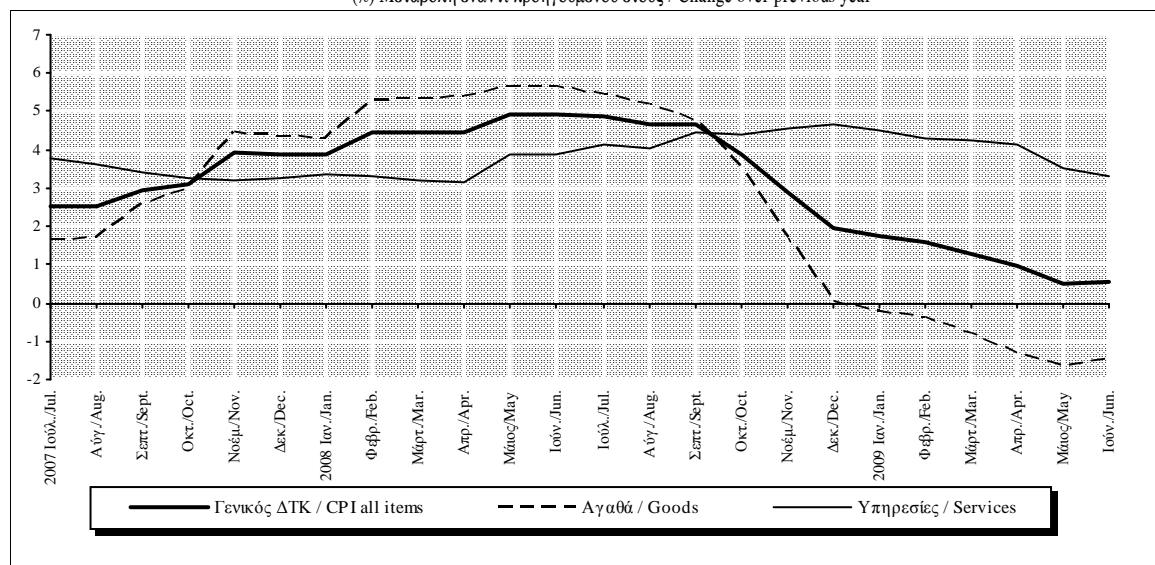

Πίνακας ΠΙ.1. ΔΕΙΚΤΗΣ ΤΙΜΩΝ ΚΑΤΑΝΑΛΩΤΗ: ΓΕΝΙΚΟΣ ΚΑΙ ΒΑΣΙΚΕΣ ΚΑΤΗΓΟΡΙΕΣ (συνέχεια)

Table II.1. CONSUMER PRICE INDEX: ALL ITEMS AND BASIC CATEGORIES (continued)

Περίοδος Period	Διατροφή και μη αλκοολούχα ποτά Food and non-alcoholic beverages				Ενδυση - Υπόδηση Clothing - Footwear				Στέγαση Housing			
	Δείκτης Index	(% Μεταβολή / Change)			Δείκτης Index	(% Μεταβολή / Change)			Δείκτης Index	(% Μεταβολή / Change)		
		Προηγούμεν. περίοδου Previous period	Δεκεμβρίου December	Προηγούμεν. έτους Previous year		Προηγούμεν. περίοδου Previous period	Δεκεμβρίου December	Προηγούμεν. έτους Previous year		Προηγούμεν. περίοδου Previous period	Δεκεμβρίου December	Προηγούμεν. έτους Previous year
	2005=100				2005=100				2005=100			
2006	103,7	3,7	4,3	3,7	102,4	2,4	3,2	2,4	106,5	6,5	2,4	6,5
2007	107,1	3,2	4,8	3,2	105,9	3,4	3,1	3,4	109,8	3,1	8,7	3,1
2008	112,8	5,4	3,9	5,4	108,8	2,8	3,1	2,8	119,2	8,6	-0,7	8,6
2008 I	112,6	2,7	2,7	6,1	102,7	-7,6	-7,6	1,4	117,2	2,7	2,7	10,2
II	113,3	0,7	3,4	6,4	112,5	9,5	1,1	3,2	120,0	2,4	5,2	10,3
III	111,0	-2,1	1,3	4,5	105,4	-6,3	-5,2	3,2	121,8	1,5	6,7	11,0
IV	114,5	3,2	4,5	4,5	114,7	8,8	3,2	3,2	117,8	-3,2	3,3	3,3
2009 I	116,7	1,9	1,9	3,6	106,0	-7,6	-7,6	3,2	114,3	-3,0	-3,0	-2,5
II	116,4	-0,3	1,7	2,7	115,8	9,2	0,9	3,0	115,4	1,0	-2,1	-3,9
2006 Δεκ./Dec.	105,1	0,6	4,3	4,3	108,0	0,0	3,2	3,2	106,3	0,3	2,4	2,4
2007 Ιουλ./Jul.	105,1	-0,3	-0,1	2,7	102,2	-6,7	-5,4	3,5	109,3	0,1	2,8	2,1
Αύγ./Aug.	106,0	0,9	0,8	3,3	94,8	-7,2	-12,2	4,1	109,8	0,5	3,3	1,9
Σεπτ./Sept.	107,4	1,3	2,2	3,9	109,5	15,4	1,4	3,4	110,1	0,2	3,6	1,9
Οκτ./Oct.	109,0	1,5	3,7	3,9	111,1	1,4	2,8	2,9	111,7	1,5	5,1	4,1
Νοέμ./Nov.	109,6	0,5	4,2	4,8	111,2	0,2	3,0	3,0	114,9	2,9	8,1	8,5
Δεκ./Dec.	110,2	0,6	4,8	4,8	111,4	0,1	3,1	3,1	115,6	0,6	8,7	8,7
2008 Ιαν./Jan.	112,0	1,6	1,6	5,5	103,3	-7,2	-7,2	-0,7	115,8	0,2	0,2	9,7
Φεβρ./Feb.	112,8	0,7	2,3	6,6	93,4	-9,6	-16,1	1,6	117,0	1,0	1,2	10,2
Μάρτ./Mar.	113,1	0,3	2,6	6,1	111,5	19,4	0,1	3,2	118,8	1,6	2,8	10,7
Απρ./Apr.	114,4	1,2	3,8	6,6	111,5	0,0	0,1	3,2	119,7	0,8	3,5	10,3
Μάιος/May	114,0	-0,4	3,4	6,6	112,9	1,3	1,4	3,2	120,1	0,3	3,9	10,3
Ιούν./Jun.	111,7	-2,0	1,3	6,0	113,0	0,0	1,5	3,2	120,2	0,1	4,0	10,2
Ιουλ./Jul.	110,6	-1,0	0,3	5,2	105,4	-6,7	-5,3	3,2	121,6	1,1	5,2	11,2
Αύγ./Aug.	110,7	0,1	0,4	4,5	97,9	-7,2	-12,1	3,2	121,8	0,1	5,3	10,8
Σεπτ./Sept.	111,6	0,8	1,2	3,9	113,0	15,5	1,5	3,2	122,0	0,2	5,6	10,8
Οκτ./Oct.	113,7	1,8	3,1	4,3	114,6	1,4	2,9	3,2	120,6	-1,2	4,3	7,9
Νοέμ./Nov.	115,2	1,4	4,5	5,1	114,8	0,2	3,1	3,2	118,1	-2,0	2,2	2,8
Δεκ./Dec.	114,6	-0,5	3,9	3,9	114,8	0,0	3,1	3,1	114,8	-2,8	-0,7	-0,7
2009 Ιαν./Jan.	116,2	1,4	1,4	3,8	106,5	-7,2	-7,2	3,1	114,7	-0,1	-0,1	-1,0
Φεβρ./Feb.	116,9	0,6	2,0	3,7	96,7	-9,2	-15,8	3,6	114,2	-0,4	-0,5	-2,4
Μάρτ./Mar.	117,0	0,1	2,1	3,4	114,9	18,8	0,0	3,0	114,0	-0,2	-0,7	-4,1
Απρ./Apr.	117,2	0,1	2,2	2,4	114,9	0,0	0,1	3,0	115,1	1,0	0,3	-3,9
Μάιος/May	117,0	-0,2	2,1	2,6	116,2	1,2	1,2	2,9	115,5	0,3	0,6	-3,9
Ιούν./Jun.	115,0	-1,7	0,4	3,0	116,3	0,0	1,3	2,9	115,6	0,1	0,7	-3,9

Πηγή: Επεξεργασία στοιχείων ΕΕΥΕ / Source: Calculations based on NSSG data.

(%) Μεταβολή έναντι προηγούμενου έτους / Change over previous year

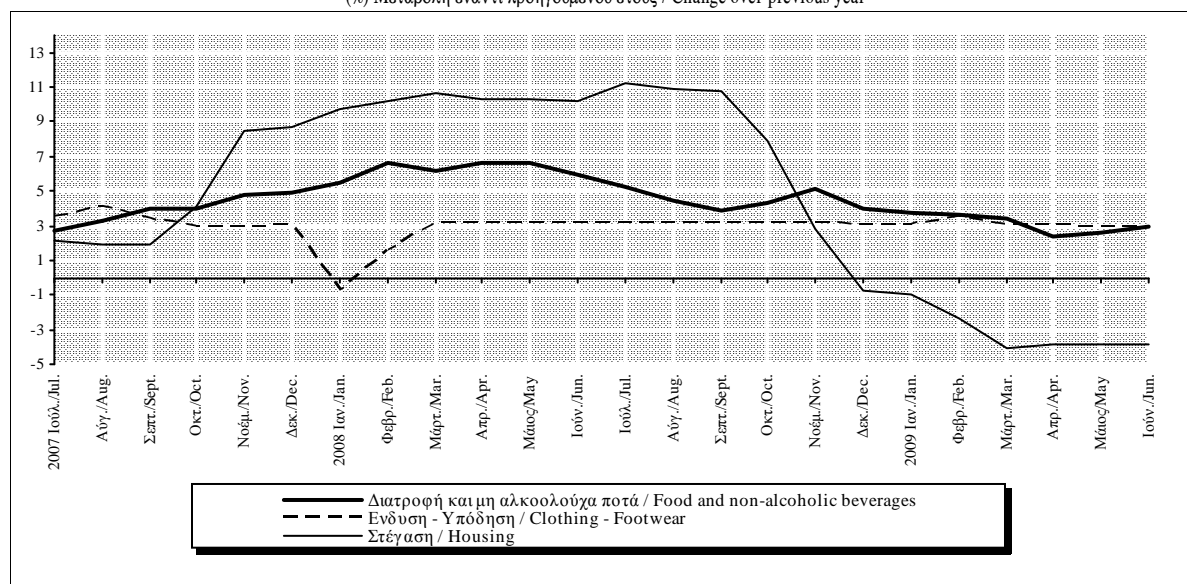

Πίνακας ΠΙ.1. ΔΕΙΚΤΗΣ ΤΙΜΩΝ ΚΑΤΑΝΑΛΩΤΗ: ΓΕΝΙΚΟΣ ΚΑΙ ΒΑΣΙΚΕΣ ΚΑΤΗΓΟΡΙΕΣ (συνέχεια)

Table ΠΙ.1. CONSUMER PRICE INDEX: ALL ITEMS AND BASIC CATEGORIES (continued)

Περίοδος Period	Διαρκή καταναλωτικά αγαθά-υπηρεσίες Consumer durables				Στάθμιση / Weight 7,82%	Μεταφορές Transport			Στάθμιση / Weight 13,22%	Επικοινωνίες Communications			Στάθμιση / Weight 4,70%		
	Δείκτης Index 2005=100	(% Μεταβολή / Change)				Δείκτης Index 2005=100	(% Μεταβολή / Change)			Δείκτης Index 2005=100	(% Μεταβολή / Change)				
		Προηγούμενου περιόδου Previous period	Δεκεμβρίου December	Προηγούμενου έτους Previous year			Προηγούμενου περιόδου Previous period	Δεκεμβρίου December			Προηγούμενου έτους Previous year	Προηγούμενου περιόδου Previous period		Δεκεμβρίου December	Προηγούμενου έτους Previous year
2006	102,0	2,0	2,4	2,0	102,4	2,4	1,0	2,4	100,2	0,2	1,1	0,2			
2007	104,4	2,4	2,6	2,4	104,3	1,8	4,7	1,8	100,3	0,1	-2,6	0,1			
2008	107,3	2,8	2,7	2,8	108,3	3,9	-3,8	3,9	97,9	-2,4	-0,8	-2,4			
2008 I	105,0	-1,5	-1,5	2,4	106,8	1,3	1,3	5,1	98,1	-0,5	-0,5	-3,0			
II	108,4	3,2	1,7	3,0	110,7	3,6	4,9	5,1	97,8	-0,3	-0,8	-3,2			
III	106,4	-1,8	-0,1	3,0	111,5	0,7	5,7	6,3	97,8	0,0	-0,8	-2,4			
IV	109,5	2,9	2,7	2,7	104,3	-6,4	-1,1	-1,1	97,8	0,0	-0,8	-0,8			
2009 I	107,6	-1,7	-1,7	2,5	103,3	-1,0	-1,0	-3,3	97,5	-0,3	-0,3	-0,6			
II	110,4	2,6	0,9	1,9	103,6	0,4	-0,6	-6,3	97,2	-0,3	-0,7	-0,6			
2006 Δεκ./Dec.	104,1	0,2	2,4	2,4	101,1	0,5	1,0	1,0	101,2	0,0	1,1	1,1			
2007 Ιούλ./Jul.	103,2	-2,0	-0,8	2,2	105,7	-0,1	4,5	-0,2	101,1	0,0	-0,1	1,0			
Αύγ./Aug.	101,0	-2,2	-3,0	2,2	104,4	-1,2	3,2	-1,0	101,1	0,0	-0,1	1,0			
Σεπτ./Sept.	105,7	4,7	1,6	2,3	104,6	0,2	3,4	2,8	98,6	-2,4	-2,5	-1,5			
Οκτ./Oct.	106,4	0,6	2,2	2,5	104,5	0,0	3,3	3,9	98,6	0,0	-2,5	-1,5			
Νοέμ./Nov.	106,5	0,1	2,4	2,6	105,9	1,3	4,7	5,2	98,6	0,0	-2,5	-2,6			
Δεκ./Dec.	106,7	0,2	2,6	2,6	105,9	0,0	4,7	4,7	98,6	0,0	-2,6	-2,6			
2008 Ιαν./Jan.	104,8	-1,8	-1,8	1,6	106,8	0,9	0,9	6,0	98,6	0,0	0,0	-2,6			
Φεβρ./Feb.	102,7	-2,0	-3,8	2,8	106,4	-0,4	0,5	5,3	97,8	-0,8	-0,8	-3,3			
Μάρτ./Mar.	107,4	4,6	0,6	2,7	107,0	0,6	1,1	4,1	97,8	0,0	-0,8	-3,2			
Απρ./Apr.	107,7	0,3	0,9	2,7	108,0	0,9	2,0	3,6	97,8	0,0	-0,8	-3,2			
Μάιος/May	108,7	0,9	1,8	3,2	111,1	2,9	4,9	5,2	97,8	0,0	-0,8	-3,2			
Ιούν./Jun.	108,7	0,0	1,8	3,1	112,8	1,5	6,5	6,6	97,8	0,0	-0,8	-3,2			
Ιούλ./Jul.	106,5	-2,0	-0,3	3,1	112,6	-0,2	6,4	6,6	97,8	0,0	-0,8	-3,2			
Αύγ./Aug.	103,9	-2,4	-2,6	2,9	111,1	-1,4	4,9	6,5	97,8	0,0	-0,8	-3,2			
Σεπτ./Sept.	108,8	4,7	2,0	2,9	110,7	-0,4	4,5	5,9	97,8	0,0	-0,8	-0,8			
Οκτ./Oct.	109,2	0,3	2,3	2,7	107,2	-3,2	1,2	2,6	97,8	0,0	-0,8	-0,8			
Νοέμ./Nov.	109,5	0,2	2,6	2,8	103,8	-3,2	-2,0	-2,0	97,8	0,0	-0,8	-0,8			
Δεκ./Dec.	109,7	0,2	2,7	2,7	101,9	-1,8	-3,8	-3,8	97,8	0,0	-0,8	-0,8			
2009 Ιαν./Jan.	107,4	-2,0	-2,0	2,5	102,6	0,6	0,6	-4,0	97,8	0,0	0,0	-0,8			
Φεβρ./Feb.	105,3	-2,0	-4,0	2,6	103,4	0,9	1,5	-2,8	97,4	-0,5	-0,5	-0,5			
Μάρτ./Mar.	110,1	4,5	0,4	2,5	103,8	0,3	1,9	-3,0	97,3	0,0	-0,5	-0,5			
Απρ./Apr.	110,2	0,2	0,5	2,4	102,6	-1,2	0,6	-5,1	97,3	0,0	-0,5	-0,5			
Μάιος/May	110,4	0,1	0,7	1,6	103,3	0,7	1,3	-7,1	97,1	-0,2	-0,7	-0,7			
Ιούν./Jun.	110,5	0,1	0,8	1,7	105,1	1,8	3,1	-6,9	97,1	0,0	-0,7	-0,7			

Πηγή: Επεξεργασία στοιχείων ΕΣΥΕ / Source: Calculations based on NSSG data.

(%) Μεταβολή έναντι προηγούμενου έτους / Change over previous year

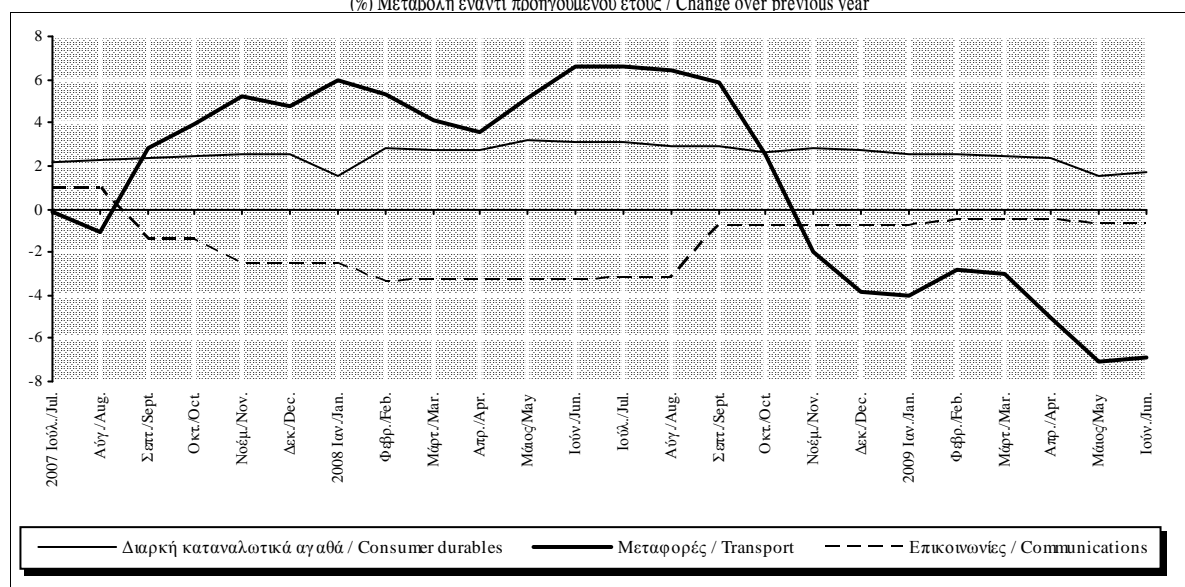

Πίνακας ΠΙ.1. ΔΕΙΚΤΗΣ ΤΙΜΩΝ ΚΑΤΑΝΑΛΩΤΗ: ΓΕΝΙΚΟΣ ΚΑΙ ΒΑΣΙΚΕΣ ΚΑΤΗΓΟΡΙΕΣ (συνέχεια)

Table ΠΙ.1. CONSUMER PRICE INDEX: ALL ITEMS AND BASIC CATEGORIES (continued)

Περίοδος Period	Υγεία Health			Στάθμιση / Weight 7,45%			Εκπαίδευση Education			Στάθμιση / Weight 2,66%			ΔΤΚ χ. μη επεξεργ., τροφ., ενέργεια CPI less unprocessed food and energy			Στάθμιση / Weight 81,66%		
	Δείκτης Index	(% Μεταβολή / Change)			Δείκτης Index	(% Μεταβολή / Change)			Δείκτης Index	(% Μεταβολή / Change)								
		Προηγούμεν. περιόδου Previous period	Δεκεμβρίου December	Προηγούμεν. έτους Previous year		Προηγούμεν. περιόδου Previous period	Δεκεμβρίου December	Προηγούμεν. έτους Previous year		Προηγούμεν. περιόδου Previous period	Δεκεμβρίου December	Προηγούμεν. έτους Previous year						
2005=100	2005=100	2005=100	2005=100	2005=100	2005=100	2005=100	2005=100	2005=100	2005=100	2005=100	2005=100	2005=100	2005=100	2005=100	2005=100	2005=100	2005=100	
2006	102,7	2,7	2,9	2,7	103,9	3,9	4,0	3,9	102,5	2,5	2,5	2,5						
2007	105,8	3,0	2,4	3,0	108,2	4,1	4,6	4,1	105,3	2,7	3,0	2,7						
2008	109,6	3,6	3,9	3,6	113,3	4,7	4,7	4,7	108,8	3,4	3,4	3,4						
2008 I	108,2	1,7	1,7	3,1	111,5	0,0	0,0	4,6	106,8	-0,3	-0,3	2,9						
II	109,4	1,1	2,8	3,5	111,5	0,0	0,0	4,6	109,2	2,2	2,0	3,6						
III	110,0	0,5	3,3	3,8	113,2	1,5	1,6	4,7	108,6	-0,5	1,4	3,6						
IV	110,7	0,7	4,1	4,1	116,8	3,1	4,7	4,7	110,7	2,0	3,4	3,4						
2009 I	111,7	0,8	0,8	3,2	116,8	0,0	0,0	4,7	110,2	-0,5	-0,5	3,1						
II	112,7	0,9	1,8	3,0	116,8	0,0	0,0	4,7	111,3	1,0	0,5	1,9						
2006 Δεκ./Dec.	104,2	0,6	2,9	2,9	106,6	0,0	4,0	4,0	104,4	0,4	2,5	2,5						
2007 Ιουλ./Jul.	105,9	0,0	1,6	3,2	106,6	0,0	0,0	3,8	104,7	-0,8	0,3	2,7						
Αύγ./Aug.	105,9	0,0	1,6	3,1	106,6	0,0	0,0	3,8	103,7	-1,0	-0,7	2,7						
Σεπτ./Sept.	106,0	0,1	1,7	2,9	111,2	4,4	4,4	4,7	106,0	2,2	1,6	2,6						
Οκτ./Oct.	106,2	0,2	2,0	2,7	111,5	0,2	4,6	4,6	106,7	0,6	2,2	2,8						
Νοέμ./Nov.	106,5	0,3	2,3	2,9	111,5	0,0	4,6	4,6	107,1	0,4	2,6	3,0						
Δεκ./Dec.	106,6	0,1	2,4	2,4	111,5	0,0	4,6	4,6	107,5	0,4	3,0	3,0						
2008 Ιαν./Jan.	107,7	1,1	1,1	3,0	111,5	0,0	0,0	4,6	106,7	-0,8	-0,8	2,6						
Φεβρ./Feb.	108,1	0,4	1,4	3,1	111,5	0,0	0,0	4,6	105,5	-1,2	-1,9	3,0						
Μάρτ./Mar.	108,7	0,5	2,0	3,2	111,5	0,0	0,0	4,6	108,2	2,6	0,7	3,2						
Απρ./Apr.	108,9	0,2	2,2	3,2	111,5	0,0	0,0	4,6	108,7	0,4	1,1	3,3						
Μάιος/May	109,6	0,6	2,8	3,7	111,5	0,0	0,0	4,6	109,4	0,6	1,7	3,8						
Ιούν./Jun.	109,8	0,2	3,0	3,7	111,5	0,0	0,0	4,6	109,5	0,1	1,8	3,7						
Ιουλ./Jul.	109,8	0,0	3,0	3,7	111,5	0,0	0,0	4,6	108,5	-0,9	0,9	3,6						
Αύγ./Aug.	109,9	0,0	3,0	3,8	111,5	0,0	0,0	4,6	107,4	-1,0	-0,1	3,6						
Σεπτ./Sept.	110,2	0,3	3,4	4,0	116,7	4,6	4,6	4,9	109,9	2,3	2,2	3,7						
Οκτ./Oct.	110,7	0,4	3,8	4,2	116,8	0,1	4,7	4,8	110,4	0,4	2,6	3,4						
Νοέμ./Nov.	110,8	0,1	3,9	4,0	116,8	0,0	4,7	4,7	110,7	0,3	2,9	3,4						
Δεκ./Dec.	110,8	0,0	3,9	3,9	116,8	0,0	4,7	4,7	111,2	0,4	3,4	3,4						
2009 Ιαν./Jan.	111,2	0,3	0,3	3,2	116,8	0,0	0,0	4,7	110,2	-0,9	-0,9	3,3						
Φεβρ./Feb.	111,7	0,5	0,8	3,3	116,8	0,0	0,0	4,7	108,8	-1,3	-2,1	3,2						
Μάρτ./Mar.	112,1	0,4	1,2	3,1	116,8	0,0	0,0	4,7	111,4	2,4	0,2	3,0						
Απρ./Apr.	112,5	0,3	1,5	3,3	116,8	0,0	0,0	4,7	111,3	-0,1	0,1	2,4						
Μάιος/May	112,7	0,2	1,7	2,9	116,8	0,0	0,0	4,7	111,3	0,0	0,1	1,7						
Ιούν./Jun.	112,9	0,1	1,8	2,8	116,8	0,0	0,0	4,7	111,3	0,0	0,1	1,7						

Πηγή: Επεξεργασία στοιχείων ΕΣΥΕ / Source: Calculations based on NSSG data.

(%) Μεταβολή έναντι προηγούμενου έτους / Change over previous year

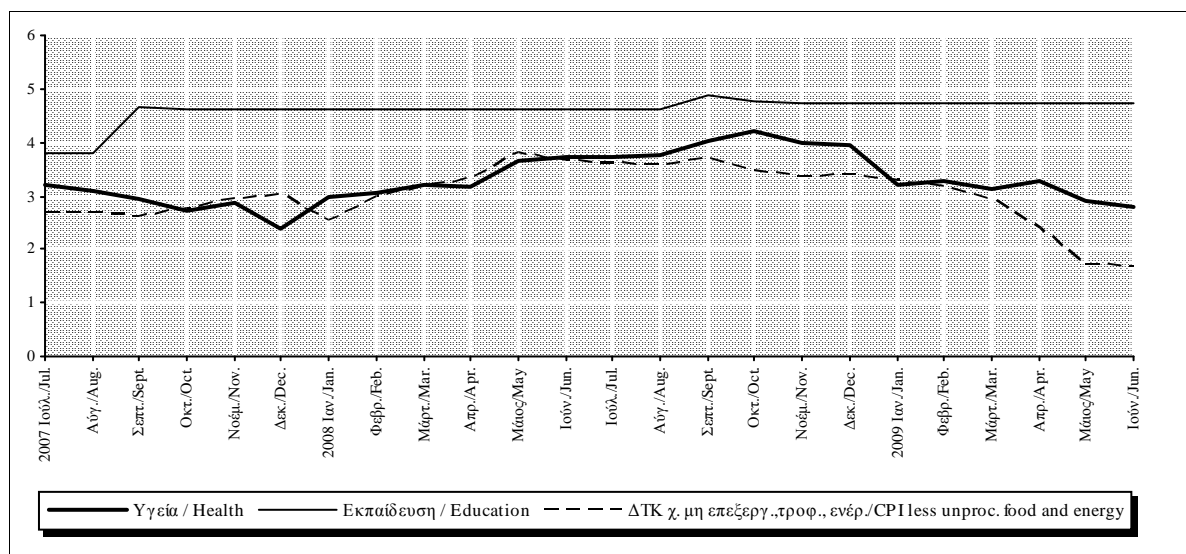

Πίνακας ΙΙ.1. ΔΕΙΚΤΗΣ ΤΙΜΩΝ ΚΑΤΑΝΑΛΩΤΗ: ΓΕΝΙΚΟΣ ΚΑΙ ΒΑΣΙΚΕΣ ΚΑΤΗΓΟΡΙΕΣ (συνέχεια)

Table II.1. CONSUMER PRICE INDEX: ALL ITEMS AND BASIC CATEGORIES (continued)

Περίοδος Period	Νωπά οπωροκηπευτικά Fresh fruit and vegetables			Στάθμιση / Weight 2,83%			Καύσιμα Fuels			Στάθμιση / Weight 5,98%			Μη επεξεργ. τρόφιμα Unprocessed food			Στάθμιση / Weight 7,27%		
	Δείκτης Index 2005=100	(% Μεταβολή / Change)			Δείκτης Index 2005=100	(% Μεταβολή / Change)			Δείκτης Index 2005=100	(% Μεταβολή / Change)								
		Προηγούμεν. περιόδου Previous period	Δεκεμβρίου December	Προηγούμεν. έτους Previous year		Προηγούμεν. περιόδου Previous period	Δεκεμβρίου December	Προηγούμεν. έτους Previous year		Προηγούμεν. περιόδου Previous period	Δεκεμβρίου December	Προηγούμεν. έτους Previous year						
2006	103,3	3,3	9,5	3,3	110,9	10,9	-0,6	10,9	103,4	3,4	6,3	3,4						
2007	109,1	5,6	2,0	5,6	112,4	1,3	18,6	1,3	107,4	3,9	2,8	3,9						
2008	114,1	4,6	8,1	4,6	128,8	14,7	-20,3	14,7	111,7	4,0	5,9	4,0						
2008 I	119,0	8,9	8,9	7,1	127,4	5,6	5,6	24,0	112,7	3,8	3,8	4,8						
II	116,5	-2,1	6,6	5,3	137,7	8,1	14,1	21,5	112,1	-0,5	3,3	4,2						
III	101,9	-12,6	-6,8	-3,1	138,6	0,7	14,9	22,9	106,9	-4,6	-1,5	1,0						
IV	119,0	16,8	8,9	8,9	111,7	-19,4	-7,4	-7,4	115,0	7,6	6,0	6,0						
2009 I	128,9	8,3	8,3	8,2	98,6	-11,7	-11,7	-22,6	119,4	3,8	3,8	5,9						
II	129,3	0,3	8,6	11,0	105,9	7,5	-5,1	-23,0	119,6	0,2	4,0	6,7						
2006 Δεκ./Dec.	107,1	3,5	9,5	9,5	103,6	0,6	-0,6	-0,6	105,8	1,7	6,3	6,3						
2007 Ιουλ./Jul.	100,8	-2,5	-6,0	9,0	114,1	-0,4	10,1	-4,7	103,9	-0,7	-1,8	4,9						
Αύγ./Aug.	104,9	4,1	-2,1	13,0	111,9	-1,9	8,0	-5,8	105,7	1,7	-0,1	6,3						
Σεπτ./Sept.	109,9	4,8	2,6	13,3	112,3	0,3	8,4	1,6	108,1	2,2	2,1	6,6						
Οκτ./Oct.	110,9	0,9	3,6	4,8	115,1	2,5	11,1	8,7	108,9	0,8	2,9	3,6						
Νοέμ./Nov.	107,7	-2,9	0,6	4,1	123,9	7,7	19,6	20,3	107,8	-1,0	1,9	3,7						
Δεκ./Dec.	109,3	1,5	2,0	2,0	122,9	-0,8	18,6	18,6	108,8	0,9	2,8	2,8						
2008 Ιαν./Jan.	118,2	8,1	8,1	5,1	124,6	1,3	1,3	24,2	112,5	3,3	3,3	4,2						
Φεβρ./Feb.	119,7	1,3	9,5	9,6	126,7	1,7	3,1	24,4	113,0	0,5	3,8	5,8						
Μάρτ./Mar.	119,2	-0,4	9,1	6,7	130,9	3,3	6,5	23,4	112,7	-0,3	3,5	4,4						
Απρ./Apr.	124,5	4,4	13,9	7,9	133,1	1,7	8,3	20,0	114,9	2,0	5,6	4,8						
Μάιος/May	118,8	-4,6	8,6	4,8	138,2	3,8	12,5	20,9	113,1	-1,6	3,9	4,2						
Ιούν./Jun.	106,4	-10,4	-2,7	2,9	141,6	2,4	15,2	23,6	108,3	-4,3	-0,5	3,5						
Ιουλ./Jul.	99,5	-6,4	-9,0	-1,2	141,3	-0,2	15,0	23,8	105,8	-2,3	-2,8	1,8						
Αύγ./Aug.	100,5	0,9	-8,1	-4,2	137,9	-2,4	12,2	23,2	106,4	0,5	-2,2	0,6						
Σεπτ./Sept.	105,7	5,2	-3,3	-3,9	136,7	-0,8	11,2	21,7	108,6	2,1	-0,2	0,5						
Οκτ./Oct.	116,3	10,1	6,4	4,8	125,2	-8,4	1,9	8,8	113,2	4,3	4,0	4,0						
Νοέμ./Nov.	122,6	5,5	12,2	13,8	111,8	-10,7	-9,0	-9,8	116,6	2,9	7,1	8,1						
Δεκ./Dec.	118,1	-3,7	8,1	8,1	98,0	-12,4	-20,3	-20,3	115,3	-1,1	5,9	5,9						
2009 Ιαν./Jan.	127,1	7,6	7,6	7,6	97,8	-0,2	-0,2	-21,5	118,8	3,1	3,1	5,7						
Φεβρ./Feb.	129,6	1,9	9,7	8,3	99,1	1,3	1,1	-21,8	119,6	0,7	3,8	5,9						
Μάρτ./Mar.	129,8	0,2	9,9	8,9	98,8	-0,3	0,8	-24,5	119,6	0,0	3,8	6,2						
Απρ./Apr.	132,1	1,7	11,8	6,1	102,9	4,2	5,0	-22,7	120,6	0,8	4,6	4,9						
Μάιος/May	134,0	1,5	13,4	12,8	105,5	2,5	7,6	-23,7	121,3	0,6	5,2	7,3						
Ιούν./Jun.	121,8	-9,1	3,1	14,5	109,4	3,8	11,7	-22,7	116,9	-3,6	1,4	7,9						

Πηγή: Επεξεργασία στοιχείων ΕΣΥΕ / Source: Calculations based on NSSG data.

(%) Μεταβολή έναντι προηγούμενου έτους / Change over previous year

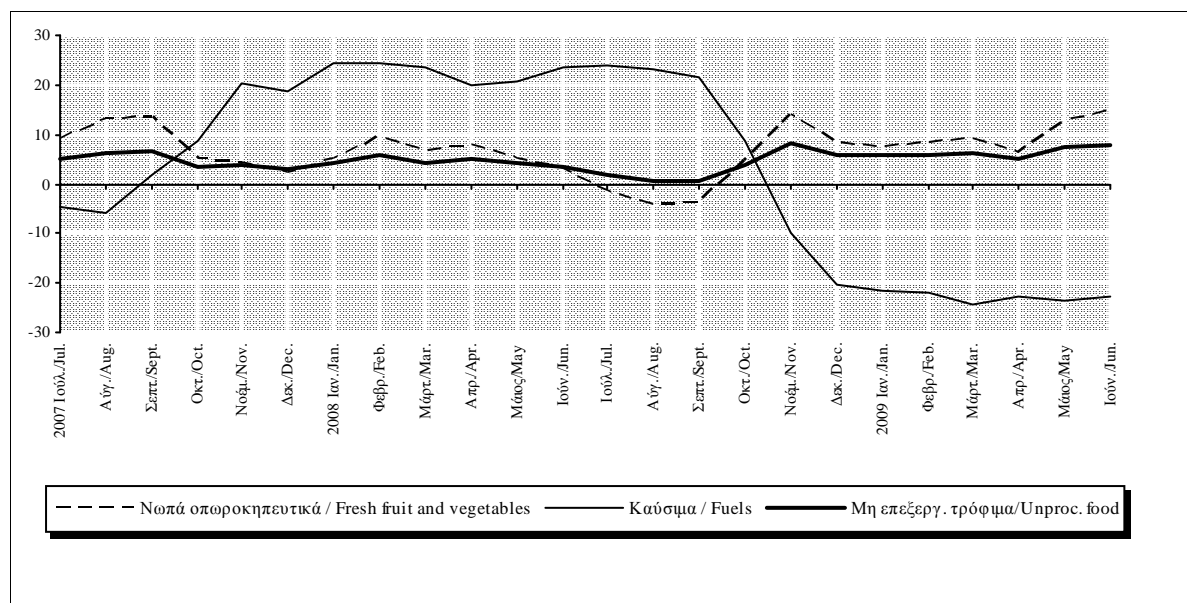

Πίνακας ΠΙ.1. ΔΕΙΚΤΗΣ ΤΙΜΩΝ ΚΑΤΑΝΑΛΩΤΗ: ΓΕΝΙΚΟΣ ΚΑΙ ΒΑΣΙΚΕΣ ΚΑΤΗΓΟΡΙΕΣ (συνέχεια)

Table ΠΙ.1. CONSUMER PRICE INDEX: ALL ITEMS AND BASIC CATEGORIES (continued)

Περίοδος Period	Αγαθά χωρίς διατροφή και μη αλκ. ποτά Goods excluding food and non-alcoholics Στάθμιση / Weight 40,05%			ΔΤΚ χωρίς καύσιμα CPI excluding fuels Στάθμιση / Weight 94,02%			Ενέργεια Energy Στάθμιση / Weight 7,63%					
	Δείκτης Index 2005=100	(% Μεταβολή / Change)			Δείκτης Index 2005=100	(% Μεταβολή / Change)			Δείκτης Index 2005=100	(% Μεταβολή / Change)		
		Προηγούμεν. περιόδου Previous period	Δεκεμβρίου December	Προηγούμεν. έτους Previous year		Προηγούμεν. περιόδου Previous period	Δεκεμβρίου December	Προηγούμεν. έτους Previous year		Προηγούμεν. περιόδου Previous period	Δεκεμβρίου December	Προηγούμεν. έτους Previous year
2006	103,2	3,2	2,0	3,2	102,7	2,7	3,2	2,7	109,2	9,2	0,3	9,2
2007	105,4	2,1	4,1	2,1	105,8	3,0	3,0	3,0	111,2	1,9	16,1	1,9
2008	109,5	3,9	-1,7	3,9	109,4	3,4	3,6	3,4	126,2	13,4	-14,9	13,4
2008 I	107,2	-1,0	-1,0	4,5	107,6	0,1	0,1	3,0	124,2	5,0	5,0	20,3
II	111,9	4,3	3,3	5,2	109,7	1,9	2,1	3,6	132,3	6,5	11,8	18,5
III	110,0	-1,7	1,6	5,4	108,9	-0,7	1,3	3,5	134,7	1,8	13,8	20,6
IV	108,8	-1,1	0,5	0,5	111,4	2,3	3,6	3,6	113,5	-15,7	-4,1	-4,1
2009 I	104,6	-3,8	-3,8	-2,4	111,3	-0,1	-0,1	3,4	103,3	-9,1	-9,1	-16,9
II	108,1	3,3	-0,7	-3,4	112,5	1,1	1,0	2,6	109,0	5,6	-4,0	-17,6
2006 Δεκ./Dec.	104,5	0,2	2,0	2,0	104,9	0,5	3,2	3,2	104,0	0,4	0,3	0,3
2007 Ιουλ./Jul.	104,6	-2,0	0,1	1,2	105,0	-0,8	0,1	3,1	112,3	-0,3	8,0	-3,0
Αύγ./Aug.	102,1	-2,4	-2,3	1,0	104,3	-0,7	-0,5	3,2	111,3	-0,9	7,0	-4,0
Σεπτ./Sept.	106,5	4,3	1,9	2,0	106,5	2,1	1,6	3,0	111,6	0,3	7,3	2,0
Οκτ./Oct.	107,3	0,8	2,8	2,6	107,2	0,6	2,2	2,7	113,7	1,9	9,4	7,5
Νοέμ./Nov.	108,8	1,3	4,1	4,3	107,4	0,2	2,4	2,9	120,7	6,1	16,0	16,6
Δεκ./Dec.	108,7	0,0	4,1	4,1	108,0	0,5	3,0	3,0	120,8	0,1	16,1	16,1
2008 Ιαν./Jan.	106,8	-1,8	-1,8	3,7	107,5	-0,4	-0,4	2,7	122,0	1,1	1,1	20,4
Φεβρ./Feb.	104,6	-2,1	-3,8	4,7	106,5	-0,9	-1,3	3,2	123,7	1,4	2,4	20,6
Μάρτ./Mar.	110,3	5,5	1,4	5,0	108,9	2,2	0,9	3,2	127,0	2,7	5,2	19,9
Απρ./Apr.	110,8	0,5	1,9	4,8	109,5	0,6	1,4	3,4	128,8	1,4	6,6	17,3
Μάιος/May	112,1	1,2	3,1	5,2	110,0	0,5	1,9	3,8	132,8	3,1	10,0	18,0
Ιούν./Jun.	112,6	0,4	3,6	5,5	109,7	-0,3	1,6	3,6	135,4	2,0	12,1	20,2
Ιουλ./Jul.	110,4	-2,0	1,5	5,5	108,8	-0,8	0,7	3,6	136,8	1,0	13,3	21,8
Αύγ./Aug.	107,7	-2,5	-1,0	5,5	107,9	-0,8	-0,1	3,4	134,1	-2,0	11,0	20,5
Σεπτ./Sept.	112,0	4,0	3,0	5,2	110,2	2,2	2,1	3,5	133,2	-0,7	10,3	19,4
Οκτ./Oct.	110,7	-1,1	1,8	3,2	111,0	0,7	2,8	3,5	124,1	-6,8	2,8	9,2
Νοέμ./Nov.	108,9	-1,7	0,1	0,1	111,5	0,5	3,3	3,8	113,7	-8,4	-5,9	-5,8
Δεκ./Dec.	106,9	-1,9	-1,7	-1,7	111,8	0,3	3,6	3,6	102,8	-9,5	-14,9	-14,9
2009 Ιαν./Jan.	104,5	-2,2	-2,2	-2,1	111,3	-0,5	-0,5	3,5	102,7	-0,1	-0,1	-15,9
Φεβρ./Feb.	102,1	-2,3	-4,5	-2,4	110,1	-1,0	-1,5	3,4	103,7	1,0	0,8	-16,2
Μάρτ./Mar.	107,3	5,1	0,4	-2,7	112,4	2,1	0,6	3,3	103,4	-0,2	0,6	-18,6
Απρ./Apr.	107,5	0,2	0,6	-3,0	112,5	0,1	0,7	2,8	106,7	3,1	3,8	-17,2
Μάιος/May	108,1	0,6	1,2	-3,6	112,7	0,1	0,8	2,4	108,7	1,9	5,7	-18,2
Ιούν./Jun.	108,7	0,6	1,8	-3,4	112,3	-0,3	0,5	2,4	111,8	2,9	8,7	-17,5

Πηγή: Επεξεργασία στοιχείων ΕΕΥΕ / Source: Calculations based on NSSG data.

(%) Μεταβολή έναντι προηγούμενου έτους / Change over previous year

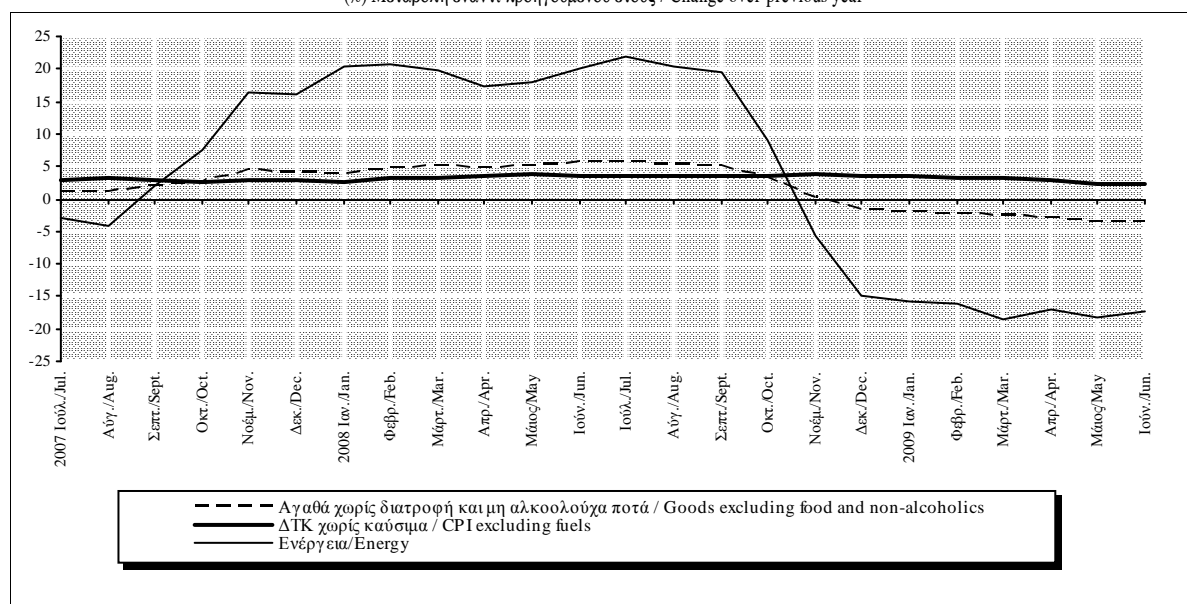

Πίνακας ΙΙ.1. ΔΕΙΚΤΗΣ ΤΙΜΩΝ ΚΑΤΑΝΑΛΩΤΗ: ΓΕΝΙΚΟΣ ΚΑΙ ΒΑΣΙΚΕΣ ΚΑΤΗΓΟΡΙΕΣ (συνέχεια)

Table II.1. CONSUMER PRICE INDEX: ALL ITEMS AND BASIC CATEGORIES (continued)

Περίοδος Period	ΔΤΚ χωρίς ν. οπωροκηπευτ. και καύσιμα CPI excluding fr. fruit-veget. and fuels				ΔΤΚ χωρίς διατροφή και καύσιμα CPI excluding food and fuels				Ηλεκτρισμός Electricity			
	Δείκτης Index 2005=100	(% Μεταβολή / Change)			Δείκτης Index 2005=100	(% Μεταβολή / Change)			Δείκτης Index 2005=100	(% Μεταβολή / Change)		
		Προηγούμεν. περιόδου Previous period	Δεκεμβρίου December	Προηγούμεν. έτους Previous year		Προηγούμεν. περιόδου Previous period	Δεκεμβρίου December	Προηγούμεν. έτους Previous year		Προηγούμεν. περιόδου Previous period	Δεκεμβρίου December	Προηγούμεν. έτους Previous year
2006	102,7	2,7	3,0	2,7	102,5	2,5	2,9	2,5	102,9	2,9	4,0	2,9
2007	105,7	2,9	3,0	2,9	105,5	3,0	2,5	3,0	107,2	4,1	7,2	4,1
2008	109,3	3,4	3,4	3,4	108,6	3,0	3,5	3,0	116,6	8,8	6,5	8,8
2008 I	107,3	-0,1	-0,1	2,9	106,5	-0,5	-0,5	2,3	112,9	2,5	2,5	7,2
II	109,5	2,1	1,9	3,6	108,9	2,2	1,7	3,0	112,9	0,0	2,5	6,9
III	109,2	-0,3	1,6	3,7	108,5	-0,4	1,4	3,2	120,3	6,5	9,2	11,7
IV	111,2	1,8	3,5	3,5	110,7	2,1	3,4	3,4	120,3	0,0	9,2	9,2
2009 I	110,7	-0,4	-0,4	3,2	110,0	-0,6	-0,6	3,3	120,3	0,0	0,0	6,5
II	112,0	1,1	0,7	2,3	111,6	1,5	0,8	2,5	120,3	0,0	0,0	6,5
2006 Δεκ./Dec.	104,8	0,4	3,0	3,0	104,8	0,4	2,9	2,9	105,3	0,0	4,0	4,0
2007 Ιουλ./Jul.	105,1	-0,7	0,3	2,9	105,0	-0,9	0,2	3,2	105,6	0,0	0,3	4,3
Αύγ./Aug.	104,3	-0,8	-0,5	2,9	103,9	-1,0	-0,8	3,1	108,8	3,0	3,3	3,3
Σεπτ./Sept.	106,4	2,0	1,5	2,7	106,3	2,3	1,4	2,8	108,8	0,0	3,3	3,3
Οκτ./Oct.	107,0	0,6	2,2	2,7	106,7	0,4	1,8	2,5	108,8	0,0	3,3	3,3
Νοέμ./Nov.	107,4	0,3	2,5	2,9	106,9	0,2	2,0	2,5	108,8	0,0	3,3	3,3
Δεκ./Dec.	107,9	0,5	3,0	3,0	107,4	0,5	2,5	2,5	112,9	3,8	7,2	7,2
2008 Ιαν./Jan.	107,2	-0,7	-0,7	2,6	106,5	-0,9	-0,9	2,0	112,9	0,0	0,0	7,2
Φεβρ./Feb.	106,1	-1,0	-1,7	3,0	105,1	-1,3	-2,2	2,4	112,9	0,0	0,0	7,2
Μάρτ./Mar.	108,6	2,3	0,6	3,1	107,9	2,7	0,5	2,5	112,9	0,0	0,0	7,2
Απρ./Apr.	109,0	0,4	1,0	3,2	108,3	0,4	0,9	2,6	112,9	0,0	0,0	6,9
Μάιος/May	109,7	0,6	1,7	3,8	109,1	0,7	1,5	3,1	112,9	0,0	0,0	6,9
Ιούν./Jun.	109,8	0,0	1,7	3,6	109,2	0,1	1,6	3,1	112,9	0,0	0,0	6,9
Ιουλ./Jul.	109,0	-0,7	1,0	3,7	108,3	-0,8	0,8	3,2	120,3	6,5	6,5	13,9
Αύγ./Aug.	108,1	-0,9	0,2	3,6	107,2	-1,0	-0,2	3,2	120,3	0,0	6,5	10,6
Σεπτ./Sept.	110,4	2,1	2,3	3,7	109,9	2,5	2,3	3,4	120,3	0,0	6,5	10,6
Οκτ./Oct.	110,8	0,4	2,7	3,5	110,3	0,4	2,7	3,4	120,3	0,0	6,5	10,6
Νοέμ./Nov.	111,1	0,3	3,0	3,5	110,6	0,3	3,0	3,5	120,3	0,0	6,5	10,6
Δεκ./Dec.	111,6	0,4	3,4	3,4	111,2	0,5	3,5	3,5	120,3	0,0	6,5	6,5
2009 Ιαν./Jan.	110,8	-0,8	-0,8	3,3	110,1	-1,0	-1,0	3,4	120,3	0,0	0,0	6,5
Φεβρ./Feb.	109,5	-1,1	-1,9	3,2	108,5	-1,4	-2,4	3,3	120,3	0,0	0,0	6,5
Μάρτ./Mar.	111,9	2,2	0,3	3,1	111,4	2,6	0,2	3,2	120,3	0,0	0,0	6,5
Απρ./Apr.	111,9	0,0	0,3	2,7	111,5	0,1	0,3	2,9	120,3	0,0	0,0	6,5
Μάιος/May	112,0	0,1	0,3	2,1	111,7	0,2	0,4	2,4	120,3	0,0	0,0	6,5
Ιούν./Jun.	112,0	0,0	0,4	2,1	111,7	0,0	0,5	2,3	120,3	0,0	0,0	6,5

Πηγή: Επεξεργασία στοιχείων ΕΣΥΕ / Source: Calculations based on NSSG data.

(%) Μεταβολή έναντι προηγούμενου έτους / Change over previous year

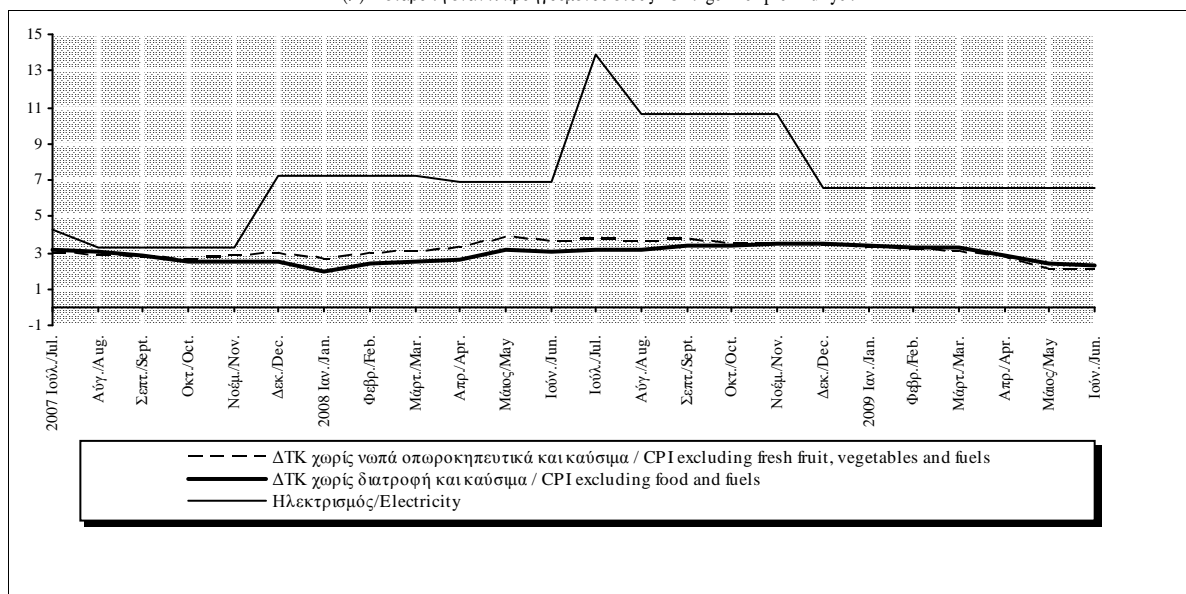

Πίνακας II.2.1. ΔΕΙΚΤΗΣ ΤΙΜΩΝ ΠΑΡΑΓΩΓΟΥ ΣΤΗ ΒΙΟΜΗΧΑΝΙΑ ΓΙΑ ΤΗΝ ΕΓΧΩΡΙΑ ΑΓΟΡΑ: Γενικός και βασικές κατηγορίες

Table II.2.1. PRODUCER PRICE INDEX IN INDUSTRY FOR THE DOMESTIC MARKET: All items and basic categories

Περίοδος Period	Γενικός All items			Στάθμιση / Weight 100,0%			Γενικός χωρίς την ενέργεια All items excluding energy			Στάθμιση / Weight 65,01%			Ενδιάμεσα αγαθά Intermediate goods			Στάθμιση / Weight 26,93%		
	Δείκτης Index 2005=100	(% Μεταβολή / Change)			Δείκτης Index 2005=100	(% Μεταβολή / Change)			Δείκτης Index 2005=100	(% Μεταβολή / Change)								
		Προηγούμεν. περιόδου Previous period	Δεκεμβρίου December	Προηγούμεν. έτους Previous year		Προηγούμεν. περιόδου Previous period	Δεκεμβρίου December	Προηγούμεν. έτους Previous year		Προηγούμεν. περιόδου Previous period	Δεκεμβρίου December	Προηγούμεν. έτους Previous year						
2006	107,3	7,3	3,5	7,3	106,5	6,5	3,7	6,5	107,3	7,3	7,3	7,3						
2007	111,7	4,1	9,8	4,1	109,4	2,7	5,0	2,7	113,8	6,1	6,3	6,1						
2008	123,0	10,0	-3,2	10,0	116,4	6,4	3,5	6,4	123,4	8,4	4,5	8,4						
2008 I	119,6	2,7	2,7	11,5	114,4	2,1	2,1	6,9	120,4	2,9	2,9	9,3						
II	125,8	5,2	8,0	13,5	116,5	1,8	4,0	7,2	123,8	2,8	5,8	9,4						
III	128,6	2,2	10,4	14,2	117,9	1,2	5,2	7,2	126,2	1,9	7,8	9,7						
IV	117,9	-8,3	1,3	1,3	116,8	-0,9	4,2	4,2	123,3	-2,2	5,4	5,4						
2009 I	113,4	-3,9	-3,9	-5,2	115,7	-0,9	-0,9	1,1	121,0	-1,9	-1,9	0,5						
2006 Δεκ./Dec.	106,9	0,1	3,5	3,5	106,9	0,1	3,7	3,7	109,9	0,0	7,3	7,3						
2007 Ιουλ./Jul.	111,8	0,6	4,6	2,5	109,1	0,3	2,0	1,8	114,2	0,8	3,9	5,2						
Αύγ./Aug.	112,2	0,4	5,0	2,6	109,7	0,6	2,6	2,0	115,1	0,9	4,8	5,7						
Σεπτ./Sept.	113,6	1,2	6,3	5,2	110,8	1,0	3,6	3,1	115,8	0,6	5,4	6,1						
Οκτ./Oct.	114,9	1,2	7,6	7,2	111,7	0,8	4,4	4,1	117,1	1,1	6,6	6,7						
Νοέμ./Nov.	117,0	1,8	9,5	9,6	112,2	0,5	4,9	5,0	117,2	0,1	6,6	6,7						
Δεκ./Dec.	117,4	0,3	9,8	9,8	112,3	0,1	5,0	5,0	116,8	-0,3	6,3	6,3						
2008 Ιαν./Jan.	118,0	0,6	0,6	11,0	113,1	0,8	0,8	5,9	118,4	1,4	1,4	7,8						
Φεβρ./Feb.	119,6	1,3	1,9	11,7	114,6	1,3	2,1	7,3	120,7	1,9	3,3	9,7						
Μάρτ./Mar.	121,1	1,3	3,2	11,9	115,5	0,8	2,9	7,5	122,1	1,2	4,5	10,5						
Απρ./Apr.	122,8	1,4	4,6	11,3	115,8	0,3	3,2	6,6	122,4	0,3	4,8	8,4						
Μάιος/May	126,2	2,7	7,5	13,8	116,4	0,5	3,7	7,0	123,5	0,8	5,7	9,0						
Ιούν./Jun.	128,3	1,7	9,3	15,5	117,3	0,8	4,5	7,9	125,5	1,6	7,4	10,8						
Ιουλ./Jul.	130,5	1,7	11,2	16,7	117,8	0,4	4,9	7,9	126,1	0,5	7,9	10,4						
Αύγ./Aug.	128,3	-1,7	9,3	14,3	118,0	0,2	5,1	7,5	126,4	0,3	8,2	9,8						
Σεπτ./Sept.	126,9	-1,0	8,1	11,8	117,8	-0,1	5,0	6,3	126,1	-0,3	7,9	8,9						
Οκτ./Oct.	122,7	-3,3	4,5	6,7	117,5	-0,3	4,7	5,2	125,3	-0,6	7,2	7,0						
Νοέμ./Nov.	117,5	-4,2	0,1	0,5	116,5	-0,9	3,8	3,8	122,7	-2,1	5,0	4,7						
Δεκ./Dec.	113,6	-3,4	-3,2	-3,2	116,2	-0,2	3,5	3,5	122,1	-0,5	4,5	4,5						
2009 Ιαν./Jan.	114,0	0,3	0,3	-3,4	116,1	-0,1	-0,1	2,6	122,0	-0,1	-0,1	3,0						
Φεβρ./Feb.	113,3	-0,6	-0,3	-5,3	115,6	-0,4	-0,6	0,8	120,8	-1,0	-1,1	0,1						
Μάρτ./Mar.	112,9	-0,4	-0,7	-6,8	115,3	-0,2	-0,8	-0,1	120,1	-0,5	-1,6	-1,6						
Απρ./Apr.	113,2	0,3	-0,4	-7,9	115,5	0,1	-0,6	-0,3	120,6	0,4	-1,2	-1,5						
Μάιος/May	114,3	1,1	0,7	-9,4	115,7	0,2	-0,5	-0,6	121,1	0,4	-0,8	-1,9						

Πηγή: Επεξεργασία στοιχείων ΕΥΕΥ / Source: Calculations based on NSSG data.

(%) Μεταβολή έναντι προηγούμενου έτους / Change over previous year

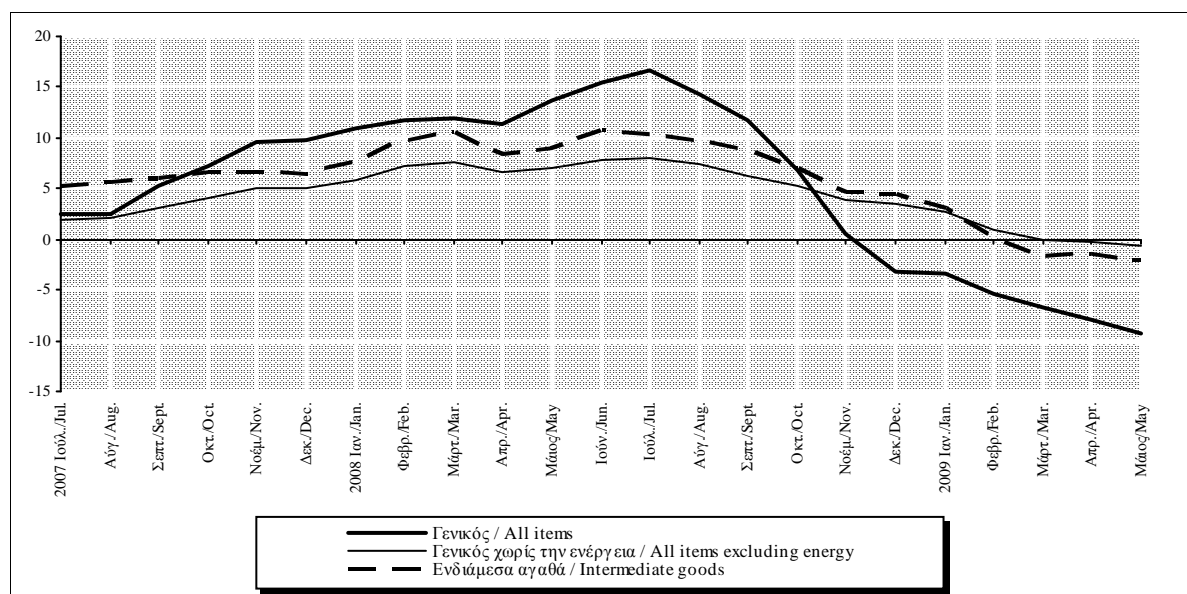

Πίνακας II.2.1. ΔΕΙΚΤΗΣ ΤΙΜΩΝ ΠΑΡΑΓΩΓΟΥ ΣΤΗ ΒΙΟΜΗΧΑΝΙΑ ΓΙΑ ΤΗΝ ΕΓΧΩΡΙΑ ΑΓΟΡΑ: Γενικός και βασικές κατηγορίες (συνέχ.)

Table II.2.1. PRODUCER PRICE INDEX IN INDUSTRY FOR THE DOMESTIC MARKET: All items and basic categories (continued)

Περίοδος Period	Κεφαλαιακά αγαθά Capital goods				Διαρκή καταναλωτικά αγαθά Durable consumer goods				Μη διαρκή καταναλωτικά αγαθά Non-durable consumer goods			
	Δείκτης Index	Στάθμιση / Weight 4,62%			Δείκτης Index	Στάθμιση / Weight 1,73%			Δείκτης Index	Στάθμιση / Weight 31,73%		
		(% Μεταβολή / Change)				(% Μεταβολή / Change)				(% Μεταβολή / Change)		
2005=100	Προηγούμεν. περιόδου Previous period	Δεκεμβρίου December	Προηγούμεν. έτους Previous year	2005=100	Προηγούμεν. περιόδου Previous period	Δεκεμβρίου December	Προηγούμεν. έτους Previous year	2005=100	Προηγούμεν. περιόδου Previous period	Δεκεμβρίου December	Προηγούμεν. έτους Previous year	
2006	103,1	3,1	4,1	3,1	103,4	3,4	2,8	3,4	106,3	6,3	1,0	6,3
2007	109,9	6,6	6,0	6,6	107,5	4,0	3,8	4,0	105,9	-0,5	3,6	-0,5
2008	116,4	5,9	5,2	5,9	110,6	2,9	4,3	2,9	110,7	4,6	2,4	4,6
2008 I	113,7	1,7	1,7	6,1	109,3	0,9	0,9	2,4	109,7	1,5	1,5	5,0
II	115,8	1,8	3,6	5,3	109,8	0,5	1,3	2,3	110,8	1,0	2,5	5,5
III	118,7	2,5	6,2	7,2	110,8	0,9	2,2	3,0	111,1	0,3	2,8	5,0
IV	117,5	-1,0	5,1	5,1	112,7	1,7	4,0	4,0	111,3	0,2	3,0	3,0
2009 I	116,2	-1,1	-1,1	2,2	113,7	0,9	0,9	4,0	111,2	-0,1	-0,1	1,4
2006 Δεκ./Dec.	105,6	0,2	4,1	4,1	104,4	0,0	2,8	2,8	104,8	0,1	1,0	1,0
2007 Ιουλ./Jul.	110,2	0,1	4,3	6,4	107,5	0,0	3,0	3,9	105,0	0,0	0,2	-1,5
Αύγ./Aug.	110,3	0,1	4,5	6,1	107,4	0,0	3,0	3,4	105,4	0,4	0,5	-1,5
Σεπτ./Sept.	111,5	1,0	5,5	6,4	107,7	0,2	3,2	3,6	106,8	1,4	1,9	0,2
Οκτ./Oct.	111,6	0,2	5,7	6,3	108,4	0,6	3,8	4,1	107,4	0,5	2,5	1,6
Νοέμ./Nov.	111,7	0,0	5,7	5,9	108,4	0,0	3,8	3,8	108,3	0,8	3,3	3,4
Δεκ./Dec.	111,9	0,3	6,0	6,0	108,3	0,0	3,8	3,8	108,6	0,3	3,6	3,6
2008 Ιαν./Jan.	111,8	-0,1	-0,1	5,6	109,2	0,8	0,8	3,0	109,0	0,4	0,4	4,3
Φεβρ./Feb.	114,4	2,3	2,2	6,6	109,3	0,1	0,9	2,2	109,8	0,8	1,1	5,4
Μάρτ./Mar.	114,8	0,4	2,6	6,1	109,3	0,0	0,9	2,1	110,3	0,5	1,6	5,3
Απρ./Apr.	113,7	-1,0	1,6	3,7	109,5	0,2	1,1	2,2	110,8	0,5	2,0	5,3
Μάιος/May	116,3	2,2	3,9	5,5	109,8	0,3	1,4	2,3	110,8	0,0	2,0	5,5
Ιούν./Jun.	117,3	0,8	4,7	6,6	110,0	0,2	1,6	2,4	110,8	0,0	2,0	5,5
Ιουλ./Jul.	118,9	1,4	6,2	7,9	110,2	0,2	1,7	2,5	111,0	0,2	2,2	5,7
Αύγ./Aug.	119,6	0,7	6,9	8,4	110,3	0,1	1,8	2,6	111,0	0,0	2,2	5,3
Σεπτ./Sept.	117,5	-1,8	4,9	5,4	111,9	1,5	3,3	3,9	111,3	0,3	2,5	4,1
Οκτ./Oct.	116,8	-0,6	4,3	4,6	112,5	0,5	3,8	3,8	111,4	0,1	2,6	3,7
Νοέμ./Nov.	117,8	0,9	5,3	5,5	112,6	0,1	3,9	3,9	111,3	-0,1	2,5	2,8
Δεκ./Dec.	117,8	0,0	5,2	5,2	113,0	0,4	4,3	4,3	111,2	-0,1	2,4	2,4
2009 Ιαν./Jan.	116,6	-1,0	-1,0	4,3	113,3	0,2	0,2	3,7	111,1	0,0	0,0	2,0
Φεβρ./Feb.	115,9	-0,6	-1,7	1,3	113,6	0,3	0,5	3,9	111,3	0,1	0,1	1,3
Μάρτ./Mar.	116,1	0,2	-1,4	1,1	114,3	0,6	1,1	4,5	111,2	0,0	0,0	0,8
Απρ./Apr.	116,1	0,0	-1,4	2,1	114,8	0,5	1,6	4,9	111,1	-0,1	-0,1	0,2
Μάιος/May	116,2	0,1	-1,4	-0,1	114,8	0,0	1,6	4,5	111,1	0,0	-0,1	0,3

Πηγή: Επεξεργασία στοιχείων ΕΣΥΕ / Source: Calculations based on NSSG data.

(%) Μεταβολή έναντι προηγούμενου έτους / Change over previous year

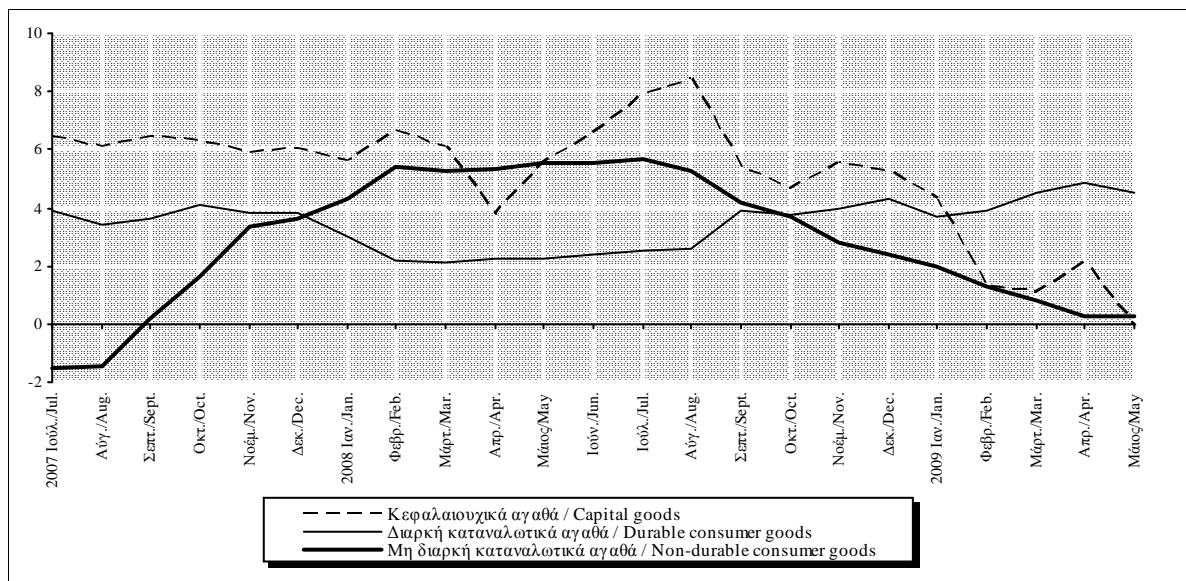

Πίνακας ΙΙ.2.1. ΔΕΙΚΤΗΣ ΤΙΜΩΝ ΠΑΡΑΓΩΓΟΥ ΣΤΗ ΒΙΟΜΗΧΑΝΙΑ ΓΙΑ ΤΗΝ ΕΓΧΩΡΙΑ ΑΓΟΡΑ: Γενικός και βασικές κατηγορίες (συνέχεια)

Table II.2.1. PRODUCER PRICE INDEX IN INDUSTRY FOR THE DOMESTIC MARKET: All items and basic categories (continued)

Περίοδος Period	Καταναλωτικά αγαθά σύνολο Consumer goods total				Ενέργεια σύνολο Energy total				Καύσιμα Fuel			
	Δείκτης Index 2005=100	(% Μεταβολή / Change)			Δείκτης Index 2005=100	(% Μεταβολή / Change)			Δείκτης Index 2005=100	(% Μεταβολή / Change)		
		Προηγούμεν. περίοδου Previous period	Δεκεμβρίου December	Προηγούμεν. έτους Previous year		Προηγούμεν. περίοδου Previous period	Δεκεμβρίου December	Προηγούμεν. έτους Previous year		Προηγούμεν. περίοδου Previous period	Δεκεμβρίου December	Προηγούμεν. έτους Previous year
2006	106,2	6,2	1,0	6,2	108,6	8,6	1,9	8,6	113,9	13,9	-4,1	13,9
2007	105,9	-0,3	3,6	-0,3	115,4	6,3	20,3	6,3	117,0	2,7	36,2	2,7
2008	110,7	4,5	2,5	4,5	135,2	17,1	-14,4	17,1	145,8	24,7	-40,0	24,7
2008 I	109,7	1,5	1,5	4,9	129,2	3,8	3,8	21,4	140,8	4,6	4,6	43,5
II	110,7	0,9	2,4	5,3	143,0	10,7	14,9	25,4	168,5	19,7	25,2	45,6
III	111,1	0,3	2,7	4,9	148,4	3,8	19,2	27,1	169,0	0,3	25,5	41,5
IV	111,4	0,3	3,0	3,0	120,1	-19,1	-3,5	-3,5	105,0	-37,8	-22,0	-22,0
2009 I	111,3	0,0	0,0	1,5	109,1	-9,2	-9,2	-15,6	87,3	-16,9	-16,9	-38,0
2006 Δεκ./Dec.	104,8	0,1	1,0	1,0	105,5	0,0	1,9	1,9	100,4	0,3	-4,1	-4,1
2007 Ιουλ./Jul.	105,1	0,0	0,3	-1,3	116,2	1,0	10,2	3,1	120,2	1,6	19,7	-6,1
Αύγ./Aug.	105,5	0,3	0,6	-1,2	116,1	-0,1	10,1	2,7	116,7	-3,0	16,2	-5,8
Σεπτ./Sept.	106,9	1,3	2,0	0,4	117,9	1,5	11,7	9,2	121,4	4,1	20,9	13,6
Οκτ./Oct.	107,5	0,5	2,5	1,7	120,4	2,1	14,1	13,5	126,4	4,1	25,9	24,3
Νοέμ./Nov.	108,3	0,8	3,3	3,4	126,0	4,6	19,4	19,4	140,8	11,3	40,1	40,6
Δεκ./Dec.	108,6	0,3	3,6	3,6	127,0	0,8	20,3	20,3	136,7	-2,8	36,2	36,2
2008 Ιαν./Jan.	109,0	0,4	0,4	4,3	127,2	0,1	0,1	22,2	136,0	-0,6	-0,6	47,7
Φεβρ./Feb.	109,8	0,7	1,1	5,3	128,8	1,3	1,4	21,3	140,1	3,1	2,5	43,3
Μάρτ./Mar.	110,3	0,4	1,6	5,1	131,6	2,2	3,6	20,9	146,2	4,3	6,9	40,1
Απρ./Apr.	110,8	0,4	2,0	5,2	135,9	3,2	7,0	20,4	153,4	4,9	12,2	36,5
Μάιος/May	110,7	0,0	2,0	5,4	144,3	6,2	13,7	26,3	171,3	11,6	25,3	46,8
Ιούν./Jun.	110,7	0,0	2,0	5,4	148,9	3,1	17,2	29,4	180,9	5,6	32,3	52,9
Ιουλ./Jul.	110,9	0,2	2,2	5,5	154,1	3,5	21,4	32,6	182,1	0,7	33,2	51,4
Αύγ./Aug.	110,9	0,0	2,2	5,2	147,4	-4,4	16,1	26,9	166,8	-8,4	22,0	42,9
Σεπτ./Sept.	111,3	0,3	2,5	4,1	143,8	-2,4	13,2	22,0	158,1	-5,2	15,6	30,2
Οκτ./Oct.	111,4	0,1	2,6	3,7	132,2	-8,0	4,1	9,8	129,8	-17,9	-5,1	2,7
Νοέμ./Nov.	111,4	-0,1	2,6	2,8	119,5	-9,6	-5,9	-5,2	103,3	-20,4	-24,5	-26,6
Δεκ./Dec.	111,3	-0,1	2,5	2,5	108,7	-9,0	-14,4	-14,4	82,0	-20,6	-40,0	-40,0
2009 Ιαν./Jan.	111,3	0,0	0,0	2,1	110,1	1,3	1,3	-13,4	88,4	7,8	7,8	-35,0
Φεβρ./Feb.	111,4	0,1	0,1	1,4	108,9	-1,1	0,2	-15,4	87,1	-1,5	6,2	-37,9
Μάρτ./Mar.	111,4	0,0	0,1	1,0	108,2	-0,7	-0,5	-17,8	86,5	-0,7	5,5	-40,9
Απρ./Apr.	111,3	-0,1	0,0	0,5	108,8	0,6	0,1	-19,9	93,3	7,9	13,8	-39,2
Μάιος/May	111,3	0,0	0,0	0,5	111,9	2,8	2,9	-22,5	100,4	7,5	22,4	-41,4

Πηγή: Επεξεργασία στοιχείων ΕΥΕΥ / Source: Calculations based on NSSG data.

(%) Μεταβολή έναντι προηγούμενου έτους / Change over previous year

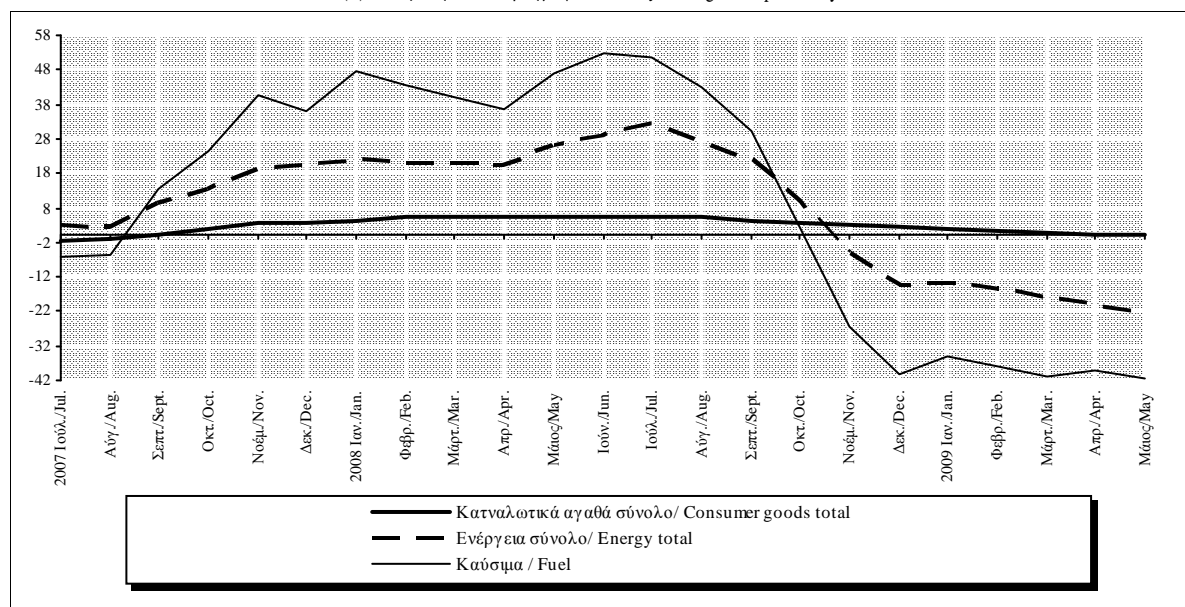

Πίνακας II.2.2. ΔΕΙΚΤΗΣ ΤΙΜΩΝ ΠΑΡΑΓΩΓΟΥ ΣΤΗ ΒΙΟΜΗΧΑΝΙΑ ΓΙΑ ΤΗΝ ΕΞΩΤΕΡΙΚΗ ΑΓΟΡΑ: Γενικός και βασικές κατηγορίες

Table II.2.2. PRODUCER PRICE INDEX IN INDUSTRY FOR THE NON-DOMESTIC MARKET: All items and basic categories

Περίοδος Period	Γενικός All items				Γενικός χωρίς την ενέργεια All items excluding energy				Καταναλωτικά αγαθά σύνολο Consumer goods total			
	Δείκτης Index 2005=100	(% Μεταβολή / Change)			Δείκτης Index 2005=100	(% Μεταβολή / Change)			Δείκτης Index 2005=100	(% Μεταβολή / Change)		
		Προηγούμεν. περιόδου Previous period	Δεκεμβρίου December	Προηγούμεν. έτους Previous year		Προηγούμεν. περιόδου Previous period	Δεκεμβρίου December	Προηγούμεν. έτους Previous year		Προηγούμεν. περιόδου Previous period	Δεκεμβρίου December	Προηγούμεν. έτους Previous year
2006	104,8	4,8	2,1	4,8	103,0	3,0	2,3	3,0	100,9	0,9	-0,4	0,9
2007	108,0	3,0	7,8	3,0	105,6	2,5	3,3	2,5	100,7	-0,2	1,6	-0,2
2008	114,9	6,4	-6,9	6,4	108,9	3,2	1,5	3,2	102,5	1,8	0,9	1,8
2008 I	113,2	1,5	1,5	8,5	108,0	1,2	1,2	3,6	102,1	0,5	0,5	1,5
II	118,2	4,4	6,0	10,0	108,9	0,8	2,0	3,3	102,2	0,2	0,7	1,8
III	119,2	0,8	6,8	9,8	109,7	0,8	2,8	3,6	102,8	0,5	1,2	2,5
IV	108,9	-8,7	-2,4	-2,4	109,1	-0,5	2,3	2,3	103,0	0,3	1,5	1,5
2009 I	104,4	-4,1	-4,1	-7,8	108,4	-0,7	-0,7	0,4	102,7	-0,3	-0,3	0,7
2006 Δεκ./Dec.	103,9	-0,3	2,1	2,1	103,3	-0,4	2,3	2,3	100,1	-0,5	-0,4	-0,4
2007 Ιουλ./Jul.	108,5	0,7	4,4	2,4	105,6	0,2	2,2	2,7	100,2	-0,2	0,1	0,0
Αύγ./Aug.	108,0	-0,5	3,9	1,0	105,7	0,1	2,3	2,0	100,2	0,0	0,0	-0,9
Σεπτ./Sept.	109,2	1,1	5,1	4,1	106,2	0,5	2,8	2,3	100,4	0,3	0,3	-0,5
Οκτ./Oct.	110,4	1,1	6,3	5,8	106,7	0,5	3,3	2,9	101,5	1,0	1,3	0,9
Νοέμ./Nov.	112,3	1,7	8,1	7,7	106,6	-0,1	3,1	2,7	101,5	0,0	1,3	0,9
Δεκ./Dec.	112,0	-0,2	7,8	7,8	106,8	0,2	3,3	3,3	101,7	0,2	1,6	1,6
2008 Ιαν./Jan.	112,1	0,1	0,1	8,6	107,3	0,5	0,5	3,3	101,8	0,1	0,1	1,3
Φεβρ./Feb.	113,2	1,0	1,1	8,4	108,2	0,9	1,4	3,8	102,0	0,2	0,3	1,7
Μάρτ./Mar.	114,4	1,0	2,1	8,5	108,6	0,3	1,7	3,6	102,4	0,4	0,7	1,6
Απρ./Apr.	115,4	0,9	3,0	7,6	108,5	0,0	1,7	2,9	102,0	-0,3	0,3	1,3
Μάιος/May	118,4	2,6	5,7	10,3	108,7	0,2	1,8	3,3	102,2	0,2	0,5	2,0
Ιούν./Jun.	120,9	2,1	7,9	12,2	109,3	0,6	2,4	3,7	102,4	0,2	0,7	2,1
Ιουλ./Jul.	121,1	0,1	8,1	11,6	109,5	0,1	2,5	3,6	102,5	0,1	0,8	2,3
Αύγ./Aug.	118,7	-1,9	6,0	10,0	109,5	0,1	2,6	3,6	102,6	0,1	0,9	2,4
Σεπτ./Sept.	117,8	-0,8	5,2	7,9	110,1	0,5	3,1	3,6	103,2	0,6	1,5	2,8
Οκτ./Oct.	113,3	-3,8	1,1	2,6	109,7	-0,3	2,8	2,8	103,4	0,1	1,6	1,9
Νοέμ./Nov.	108,9	-3,9	-2,8	-3,0	109,2	-0,4	2,3	2,5	103,2	-0,2	1,5	1,7
Δεκ./Dec.	104,3	-4,2	-6,9	-6,9	108,4	-0,8	1,5	1,5	102,6	-0,6	0,9	0,9
2009 Ιαν./Jan.	105,0	0,6	0,6	-6,3	108,6	0,2	0,2	1,2	102,8	0,2	0,2	1,0
Φεβρ./Feb.	104,5	-0,5	0,1	-7,7	108,6	0,0	0,2	0,4	102,9	0,1	0,3	0,9
Μάρτ./Mar.	103,8	-0,7	-0,5	-9,2	108,0	-0,6	-0,4	-0,5	102,6	-0,3	0,0	0,2
Απρ./Apr.	105,0	1,1	0,6	-9,0	108,1	0,1	-0,3	-0,4	102,3	-0,3	-0,3	0,2
Μάιος/May	106,6	1,5	2,2	-10,0	108,7	0,5	0,2	0,0	102,0	-0,3	-0,6	-0,2

Πηγή: Επεξεργασία στοιχείων ΕΥΕΥ / Source: Calculations based on NSSG data.

(%) Μεταβολή έναντι προηγούμενου έτους / Change over previous year

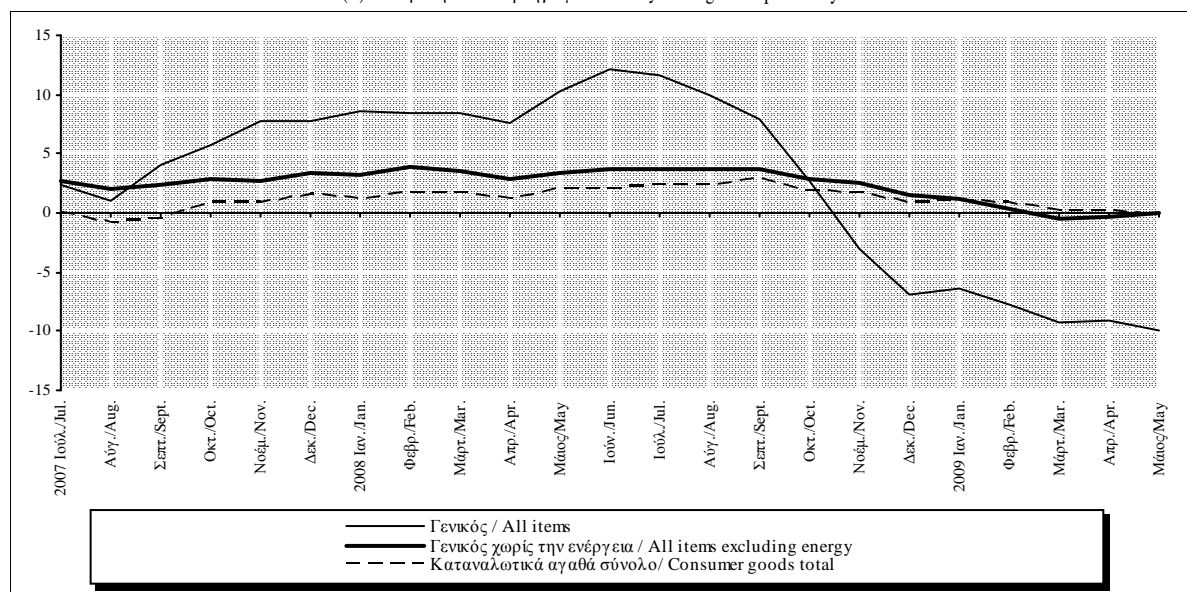

Πίνακας II.2.3. ΔΕΙΚΤΗΣ ΤΙΜΩΝ ΕΙΣΑΓΩΓΩΝ ΣΤΗ ΒΙΟΜΗΧΑΝΙΑ (1)

Table II.2.3. IMPORT PRICE INDEX IN INDUSTRY (1)

Περίοδος Period	Εισαγόμενα αγαθά Imported goods			Στάθμιση / Weight 100,0%	Εισαγόμενα αγαθά χωρίς ενέργεια Imported goods excluding energy			Στάθμιση / Weight 81,33%	Εισ. καύσιμα: αργό πετρέλ. και φυσ. αέριο Imported fuel: crude oil and natural gas			Στάθμιση / Weight 14,15%
	Δείκτης Index 2005=100	(% Μεταβολή / Change)			Δείκτης Index 2005=100	(% Μεταβολή / Change)			Δείκτης Index 2005=100	(% Μεταβολή / Change)		
		Προηγούμεν. περιόδου Previous period	Δεκεμβρίου December	Προηγούμεν. έτους Previous year		Προηγούμεν. περιόδου Previous period	Δεκεμβρίου December	Προηγούμεν. έτους Previous year		Προηγούμεν. περιόδου Previous period	Δεκεμβρίου December	Προηγούμεν. έτους Previous year
2006	104,2	4,2	-0,1	4,2	102,7	2,7	3,3	2,7	110,6	10,6	-11,6	10,6
2007	106,9	2,6	8,0	2,6	105,8	3,0	2,6	3,0	113,0	2,1	31,8	2,1
2008	114,5	7,1	-2,0	7,1	108,4	2,5	1,9	2,5	141,4	25,2	-11,7	25,2
2007 III	107,7	1,5	4,4	3,0	106,2	0,5	2,3	3,0	115,4	6,4	14,0	4,2
IV	110,8	2,9	7,4	7,4	106,5	0,3	2,6	2,6	129,8	12,5	28,2	28,2
2008 I	111,5	0,6	0,6	8,1	107,3	0,7	0,7	2,5	129,8	0,0	0,0	32,3
II	116,8	4,8	5,4	10,1	108,2	0,8	1,5	2,3	152,4	17,4	17,4	40,4
III	118,6	1,5	7,0	10,1	109,1	0,9	2,5	2,8	158,4	3,9	22,0	37,2
IV	111,3	-6,1	0,4	0,4	109,0	-0,2	2,3	2,3	125,2	-21,0	-3,6	-3,6
2009 I	108,8	-2,3	-2,3	-2,4	108,7	-0,2	-0,2	1,4	115,0	-8,2	-8,2	-11,4
II	-	-	-	-	-	-	-	-	-	-	-	-
2006 Δεκ./Dec.	102,6	-0,6	0,2	0,2	103,9	0,0	3,4	3,4	98,4	-3,0	-11,3	-11,3
2007 Σεπτ./Sept.	108,2	0,9	5,7	4,7	106,4	0,3	2,5	3,2	117,4	3,5	19,7	10,9
Οκτ./Oct.	109,8	1,5	7,3	6,4	106,4	0,1	2,5	2,8	125,6	7,0	28,0	21,3
Νοέμ./Nov.	111,7	1,8	9,2	8,6	106,5	0,1	2,6	2,6	134,2	6,9	36,9	32,7
Δεκ./Dec.	110,9	-0,7	8,4	8,4	106,6	0,1	2,7	2,7	129,7	-3,4	32,3	32,3
2008 Ιαν./Jan.	110,6	-0,2	-0,2	8,6	106,9	0,3	0,3	2,4	127,3	-1,8	-1,8	36,1
Φεβρ./Feb.	111,6	0,9	0,6	8,3	107,4	0,5	0,7	2,7	129,9	2,1	0,2	32,6
Μάρτ./Mar.	112,2	0,5	1,2	7,6	107,6	0,1	0,9	2,4	132,0	1,6	1,8	28,7
Απρ./Apr.	114,0	1,6	2,8	8,0	107,8	0,2	1,1	2,3	140,1	6,1	8,0	30,8
Μάιος/May	116,9	2,5	5,4	10,1	108,1	0,3	1,4	2,3	152,7	9,0	17,7	40,4
Ιούν./Jun.	119,6	2,3	7,8	12,2	108,6	0,5	1,9	2,4	164,5	7,8	26,8	50,0
Ιούλ./Jul.	121,0	1,2	9,2	12,4	108,8	0,2	2,1	2,5	171,8	4,5	32,5	48,8
Αύγ./Aug.	118,6	-2,0	7,0	10,6	109,1	0,2	2,3	2,8	159,2	-7,4	22,8	40,3
Σεπτ./Sept.	116,0	-2,2	4,6	7,2	109,5	0,4	2,7	3,0	144,0	-9,5	11,1	22,7
Οκτ./Oct.	114,0	-1,7	2,8	3,8	109,5	0,0	2,7	2,8	135,7	-5,8	4,7	8,1
Νοέμ./Nov.	111,2	-2,4	0,3	-0,5	108,8	-0,6	2,1	2,2	125,2	-7,8	-3,4	-6,7
Δεκ./Dec.	108,7	-2,3	-2,0	-2,0	108,6	-0,2	1,9	1,9	114,5	-8,5	-11,7	-11,7
2009 Ιαν./Jan.	108,8	0,1	0,1	-1,7	108,7	0,1	0,1	1,7	114,4	-0,1	-0,1	-10,2
Φεβρ./Feb.	108,8	0,0	0,1	-2,5	108,8	0,1	0,2	1,3	115,5	1,0	0,8	-11,1
Μάρτ./Mar.	108,7	-0,1	0,0	-3,1	108,7	-0,1	0,1	1,1	115,0	-0,4	0,4	-12,9
Απρ./Apr.	109,7	1,0	1,0	-3,7	108,5	-0,1	-0,1	0,7	122,0	6,0	6,5	-12,9
Μάιος/May	111,6	1,6	2,6	-4,5	108,7	0,2	0,1	0,6	132,6	8,7	15,8	-13,1

Πηγή: Επεξεργασία στοιχείων ΕΣΥΕ / Source: Calculations based on NSSG data.

(1) Νέος Δείκτης Τιμών Εισαγωγών στη Βιομηχανία για τη μέτρηση της μεταβολής των τιμών των προϊόντων (αγαθών) του τομέα της βιομηχανίας που εισάγονται από το εξωτερικό / New Import Price Index in Industry for measuring the price changes of the items (goods) in industry imported from abroad.

(%) Μεταβολή έναντι προηγούμενου έτους / Change over previous year

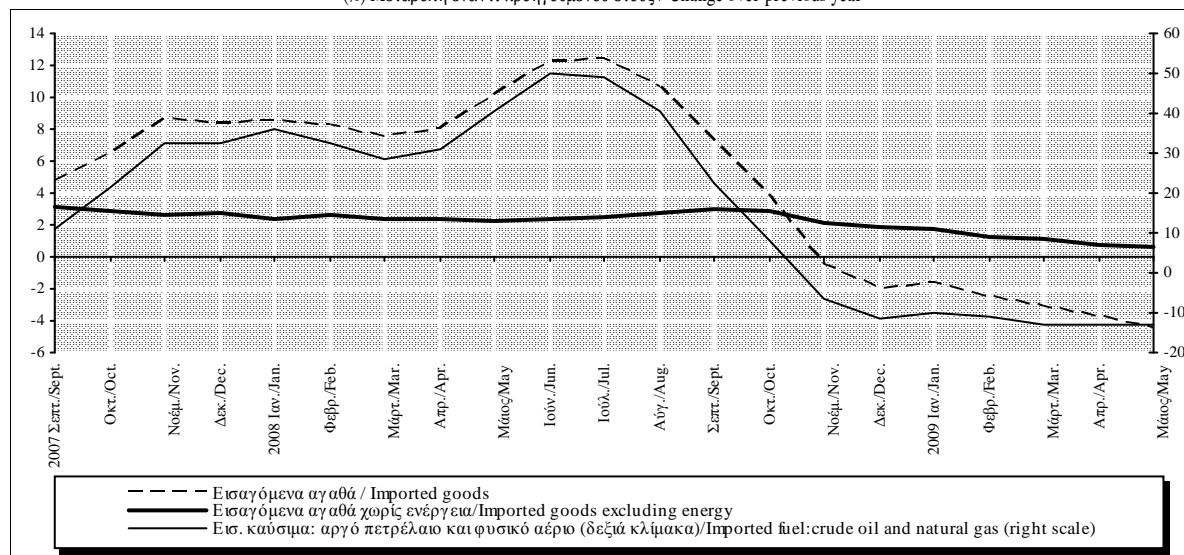

Πίνακας II.3.1. ΕΝΑΡΜΟΝΙΣΜΕΝΟΣ ΔΕΙΚΤΗΣ ΤΙΜΩΝ ΚΑΤΑΝΑΛΩΤΗ: ΕνΔΤΚ (Γενικός) και ΕνΔΤΚ χωρίς μη επεξεργασμένα είδη διατροφής και ενέργεια

Table II.3.1. HARMONIZED INDEX OF CONSUMER PRICES: HICP (all items) and HICP excluding unprocessed food and energy

Περίοδος Period	Ελλάδα Greece				Νομισματική Ένωση (Ζώνη Ευρώ) (1) Monetary Union (Euro area) (1)				Ευρωπαϊκή Ένωση European Union			
	ΕνΔΤΚ HICP (W2009=100%)		ΕνΔΤΚ χωρίς μη επεξ. είδη διατροφής - ενέργεια HICP excl. unproc. food energy (W2009=84,13%)		ΕνΔΤΚ HICP (W2009=100%)		ΕνΔΤΚ χωρίς μη επεξ. είδη διατροφής - ενέργεια HICP excl. unproc. food energy (W2009=82,97%)		ΕνΔΤΚ HICP (W2009=100%)		ΕνΔΤΚ χωρίς μη επεξ. είδη διατροφής - ενέργεια HICP excl. unproc. food energy (W2009=82,78%)	
	Δείκτης Index 2005=100	(%) Μεταβολή προηγ. έτους (%) Change previous year	Δείκτης Index 2005=100	(%) Μεταβολή προηγ. έτους (%) Change previous year	Δείκτης Index 2005=100	(%) Μεταβολή προηγ. έτους (%) Change previous year	Δείκτης Index 2005=100	(%) Μεταβολή προηγ. έτους (%) Change previous year	Δείκτης Index 2005=100	(%) Μεταβολή προηγ. έτους (%) Change previous year	Δείκτης Index 2005=100	(%) Μεταβολή προηγ. έτους (%) Change previous year
2006	103,3	3,3	102,9	2,9	102,2	2,2	101,5	1,5	102,2	2,2	101,5	1,5
2007	106,4	3,0	106,2	3,2	104,4	2,1	103,5	2,0	104,6	2,3	103,6	2,1
2008	110,9	4,2	109,8	3,4	107,8	3,3	106,1	2,4	108,4	3,7	106,4	2,7
2007 III	105,9	2,8	105,7	3,2	104,4	1,9	103,6	2,0	104,7	2,0	103,7	2,1
IV	108,6	3,6	108,0	2,8	105,7	2,9	104,7	2,3	106,0	3,0	104,8	2,4
2008 I	109,0	4,3	107,7	2,9	106,4	3,4	104,9	2,5	106,8	3,6	105,2	2,7
II	111,7	4,8	110,2	3,6	108,1	3,6	106,1	2,5	108,6	3,9	106,4	2,8
III	111,0	4,8	109,7	3,8	108,4	3,8	106,2	2,5	109,2	4,3	106,7	2,9
IV	111,9	3,1	111,8	3,5	108,2	2,3	107,0	2,2	109,0	2,9	107,4	2,5
2009 I	110,9	1,8	111,1	3,1	107,4	1,0	106,6	1,6	108,6	1,6	107,3	2,0
II	112,6	0,8	112,5	2,0	108,3	0,2	107,7	1,5	109,6	0,9	108,3	1,8
2007 Δεκ./Dec.	109,2	3,9	108,5	2,9	106,2	3,1	105,1	2,3	106,5	3,2	105,2	2,5
2008 Ιαν./Jan.	108,8	3,9	107,7	2,5	105,8	3,2	104,3	2,3	106,3	3,4	104,6	2,6
Φεβρ./Feb.	107,8	4,5	106,4	3,1	106,2	3,3	104,8	2,4	106,7	3,5	105,1	2,7
Μάρτ./Mar.	110,3	4,4	109,1	3,1	107,2	3,6	105,7	2,7	107,6	3,8	105,9	2,8
Απρ./Apr.	111,2	4,4	109,7	3,2	107,6	3,3	105,9	2,4	108,1	3,6	106,2	2,7
Μάιος/May	112,0	4,9	110,4	3,8	108,2	3,7	106,1	2,5	108,7	4,0	106,4	2,8
Ιούν./Jun.	111,9	4,9	110,5	3,7	108,6	4,0	106,3	2,5	109,2	4,3	106,6	2,8
Ιούλ./Jul.	111,1	4,9	109,6	3,7	108,5	4,0	105,9	2,5	109,1	4,4	106,3	2,9
Αύγ./Aug.	109,8	4,8	108,4	3,8	108,3	3,8	106,2	2,6	109,0	4,3	106,7	3,0
Σεπτ./Sept.	112,2	4,7	111,0	3,8	108,5	3,6	106,5	2,5	109,3	4,2	107,0	2,8
Οκτ./Oct.	112,2	4,0	111,4	3,6	108,6	3,2	106,9	2,4	109,4	3,7	107,3	2,7
Νοέμ./Nov.	112,0	3,0	111,6	3,4	108,0	2,1	106,9	2,2	109,0	2,8	107,4	2,5
Δεκ./Dec.	111,6	2,2	112,2	3,4	107,9	1,6	107,3	2,1	108,8	2,2	107,6	2,3
2009 Ιαν./Jan.	111,0	2,0	111,2	3,3	107,0	1,1	106,1	1,8	108,1	1,8	106,7	2,0
Φεβρ./Feb.	109,8	1,8	109,7	3,1	107,4	1,2	106,6	1,7	108,7	1,8	107,2	2,0
Μάρτ./Mar.	112,0	1,5	112,3	3,0	107,8	0,6	107,2	1,5	109,1	1,3	107,8	1,9
Απρ./Apr.	112,5	1,1	112,4	2,5	108,2	0,6	107,7	1,7	109,4	1,3	108,2	1,9
Μάιος/May	112,8	0,7	112,5	1,9	108,3	0,0	107,7	1,5	109,6	0,8	108,4	1,8
Ιούν./Jun.	112,7	0,7	112,5	1,8	108,5	-0,1	107,7	1,3	109,8	0,6	108,4	1,7

Πηγή: Επεξεργασία στοιχείων ΕΣΥΕ και EUROSTAT/ Source: Calculations based on NSSG and EUROSTAT data.

(1) Τα στοιχεία για τη ζώνη του ευρώ από τον Ιανουάριο του 2009 καλύπτουν 16 κράτη-μέλη με την προσθήκη της Σλοβακίας (δείκτης μεταβαλλόμενης σύνθεσης) / Euro area data cover 16 member-states from January 2009 including Slovakia (changing composition index).

(%) Μεταβολή έναντι προηγούμενου έτους / Change over previous year

ΕνΔΤΚ / HICP

ΕνΔΤΚ χωρίς μη επεξ. είδη διατρ.-ενέργεια/HICP excl. unproc. food and energy

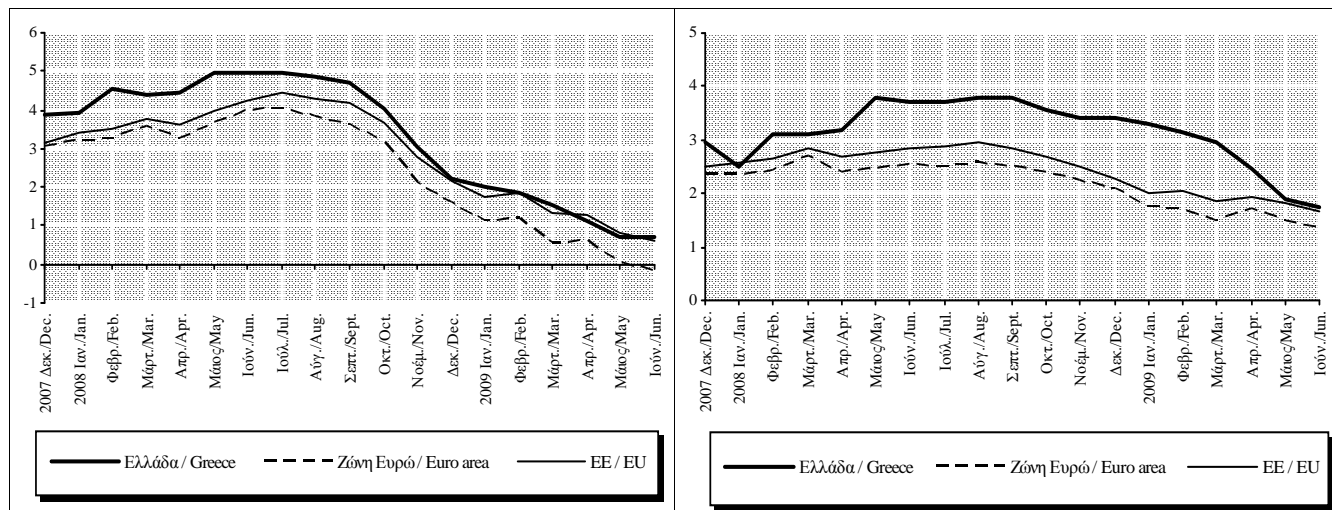

Πίνακας II.3.2. ΕΝΑΡΜΟΝΙΣΜΕΝΟΣ ΔΕΙΚΤΗΣ ΤΙΜΩΝ ΚΑΤΑΝΑΛΩΤΗ : ΒΑΣΙΚΕΣ ΚΑΤΗΓΟΡΙΕΣ - ΕΛΛΑΔΑ

Table II.3.2. HARMONIZED CONSUMER PRICE INDEX : BASIC CATEGORIES - GREECE

Περίοδος Period	Διατροφή και μη αλκοολούχα ποτά Food and non-alcoholic beverages (W2009=17,59%)		Αλκοολούχα ποτά και καπνός Alcoholic beverages and tobacco (W2009=4,58%)		Ένδυση και υπόδηση Clothing and footwear (W2009=8,58%)		Στέγαση Housing, water, electricity, gas and other fuels (W2009=9,40%)		Διαρκή αγαθά, είδη νοικοκυριού και υπηρεσίες Furnishings, household equip., routine maint. of the house (W2009=6,88%)		Υγεία Health (W2009=6,29%)	
	Δείκτης Index 2005=100	(%) Μεταβολή προηγ. έτους (%) Change previous year	Δείκτης Index 2005=100	(%) Μεταβολή προηγ. έτους (%) Change previous year	Δείκτης Index 2005=100	(%) Μεταβολή προηγ. έτους (%) Change previous year	Δείκτης Index 2005=100	(%) Μεταβολή προηγ. έτους (%) Change previous year	Δείκτης Index 2005=100	(%) Μεταβολή προηγ. έτους (%) Change previous year	Δείκτης Index 2005=100	(%) Μεταβολή προηγ. έτους (%) Change previous year
2006	103,5	3,5	105,7	5,7	102,3	2,3	107,2	7,2	101,8	1,8	102,8	2,8
2007	105,7	2,2	112,5	6,4	105,6	3,2	110,3	2,8	104,1	2,2	106,3	3,4
2008	111,3	5,3	114,7	2,0	108,6	2,7	121,1	9,8	106,8	2,6	110,3	3,8
2007 III	104,8	2,4	112,5	5,9	101,2	2,8	110,0	1,3	102,9	2,1	106,5	3,5
IV	108,2	3,9	112,7	0,6	111,2	3,0	115,6	8,0	106,2	2,3	107,0	3,0
2008 I	110,8	5,9	113,4	1,0	102,4	1,3	119,2	12,1	104,5	2,2	108,8	3,3
II	111,9	6,5	114,9	2,2	112,5	3,2	122,3	12,0	107,9	2,8	110,0	3,5
III	109,6	4,6	115,1	2,3	104,5	3,2	124,0	12,7	105,7	2,7	110,7	3,9
IV	113,0	4,4	115,3	2,3	114,7	3,2	118,9	2,9	108,9	2,6	111,6	4,3
2009 I	114,9	3,7	116,1	2,4	105,8	3,2	114,0	-4,4	106,7	2,1	112,6	3,4
II	114,8	2,6	121,8	6,0	115,8	2,9	115,2	-5,8	109,7	1,6	113,6	3,2
2007 Ιουλ./Jul.	103,7	1,7	112,5	6,7	102,1	3,6	109,6	1,2	102,8	2,0	106,5	3,6
Αύγ./Aug.	104,6	2,4	112,5	6,7	92,1	1,3	110,1	1,5	100,4	2,1	106,5	3,5
Σεπτ./Sept.	106,0	3,0	112,6	4,2	109,5	3,5	110,4	1,1	105,5	2,2	106,6	3,5
Οκτ./Oct.	107,6	3,2	112,7	0,6	111,1	2,9	112,5	4,0	106,0	2,3	106,8	3,1
Νοέμ./Nov.	108,3	4,3	112,8	0,7	111,2	3,0	116,8	10,0	106,2	2,4	107,0	3,2
Δεκ./Dec.	108,8	4,3	112,8	0,6	111,4	3,1	117,4	10,0	106,4	2,4	107,2	2,7
2008 Ιαν./Jan.	110,6	5,2	112,8	0,6	103,1	-0,9	117,6	11,6	104,3	1,3	108,4	3,3
Φεβρ./Feb.	110,8	6,5	113,5	1,1	92,8	1,5	118,9	12,0	102,0	2,7	108,8	3,3
Μάρτ./Mar.	111,2	6,1	113,8	1,3	111,5	3,2	121,1	12,7	107,2	2,6	109,3	3,3
Απρ./Apr.	113,0	6,8	114,2	1,7	111,5	3,2	122,0	12,0	107,5	2,7	109,5	3,2
Μάιος/May	112,6	6,8	115,3	2,6	113,0	3,2	122,4	12,1	108,2	2,9	110,2	3,7
Ιούν./Jun.	110,3	5,9	115,1	2,3	113,0	3,2	122,5	11,9	108,2	2,8	110,4	3,7
Ιουλ./Jul.	109,2	5,3	115,1	2,3	105,4	3,2	123,8	12,9	105,7	2,9	110,5	3,8
Αύγ./Aug.	109,3	4,5	115,1	2,3	95,1	3,3	124,0	12,6	103,0	2,6	110,5	3,8
Σεπτ./Sept.	110,2	4,0	115,1	2,3	113,0	3,2	124,2	12,5	108,3	2,7	111,1	4,2
Οκτ./Oct.	112,1	4,2	115,3	2,3	114,6	3,2	122,4	8,8	108,7	2,6	111,5	4,4
Νοέμ./Nov.	113,7	5,1	115,4	2,3	114,8	3,2	119,2	2,0	109,0	2,7	111,6	4,3
Δεκ./Dec.	113,1	3,9	115,3	2,3	114,8	3,1	115,0	-2,0	109,1	2,6	111,7	4,2
2009 Ιαν./Jan.	114,7	3,7	115,4	2,2	106,2	3,1	114,7	-2,4	106,6	2,2	112,1	3,5
Φεβρ./Feb.	114,8	3,6	115,6	1,8	96,1	3,6	113,9	-4,2	104,2	2,2	112,6	3,5
Μάρτ./Mar.	115,3	3,7	117,5	3,2	114,9	3,0	113,3	-6,4	109,4	2,0	113,0	3,4
Απρ./Apr.	115,6	2,3	120,5	5,5	114,9	3,0	115,0	-5,8	109,6	1,9	113,4	3,6
Μάιος/May	115,4	2,5	122,5	6,2	116,2	2,9	115,3	-5,8	109,7	1,5	113,6	3,1
Ιούν./Jun.	113,4	2,8	122,4	6,3	116,3	2,9	115,4	-5,8	109,8	1,6	113,8	3,0

Πηγή: ΕΣΥΕ / Source: NSSG.

(%) Μεταβολή έναντι προηγούμενου έτους / Change over previous year

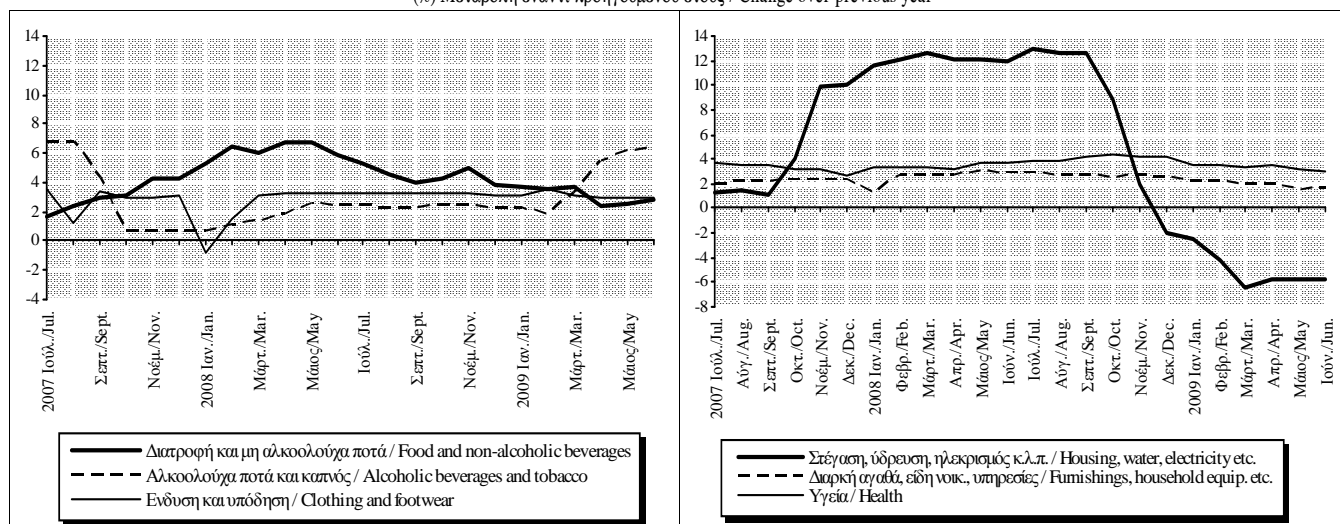

Πίνακας II.3.2. ΕΝΑΡΜΟΝΙΣΜΕΝΟΣ ΔΕΙΚΤΗΣ ΤΙΜΩΝ ΚΑΤΑΝΑΛΩΤΗ : ΒΑΣΙΚΕΣ ΚΑΤΗΓΟΡΙΕΣ - ΕΛΛΑΔΑ (συνέχεια)

Table II.3.2. HARMONIZED CONSUMER PRICE INDEX : BASIC CATEGORIES - GREECE (continued)

Περίοδος Period	Μεταφορές Transport (W2009=13,10%)		Επικοινωνίες Communications (W2009=3,77%)		Αναψυχή, πολιτιστικές δραστηριότητες Recreation and culture (W2009=5,62%)		Εκπαίδευση Education (W2009=2,26%)		Ξενοδοχεία, καφέ και εστιατόρια Hotels, cafes and restaurants (W2009=15,62%)		Διάφορα αγαθά και υπηρεσίες Miscellaneous goods and services (W2009=6,31%)	
	Δείκτης Index 2005=100	(%) Μεταβολή προηγ. έτους (%) Change previous year	Δείκτης Index 2005=100	(%) Μεταβολή προηγ. έτους (%) Change previous year	Δείκτης Index 2005=100	(%) Μεταβολή προηγ. έτους (%) Change previous year	Δείκτης Index 2005=100	(%) Μεταβολή προηγ. έτους (%) Change previous year	Δείκτης Index 2005=100	(%) Μεταβολή προηγ. έτους (%) Change previous year	Δείκτης Index 2005=100	(%) Μεταβολή προηγ. έτους (%) Change previous year
	2006	103,0	3,0	100,6	0,6	101,9	1,9	103,8	3,8	102,6	2,6	103,1
2007	105,4	2,3	99,8	-0,8	105,0	3,1	107,9	4,0	106,7	4,0	105,8	2,6
2008	109,5	3,9	96,8	-3,0	107,0	1,9	112,9	4,6	112,0	5,0	109,7	3,7
2007 III	106,0	1,0	99,8	-1,1	104,9	3,7	107,9	4,0	107,1	4,3	105,7	2,5
IV	106,6	4,8	97,7	-3,3	105,6	1,3	111,2	4,5	108,4	4,5	107,2	2,6
2008 I	107,6	5,0	97,1	-3,9	106,3	1,5	111,2	4,6	109,5	4,3	107,6	2,9
II	111,5	4,7	96,7	-4,0	106,9	2,1	111,2	4,6	111,5	5,1	109,8	3,8
III	112,5	6,2	96,8	-3,0	106,9	1,9	112,8	4,6	112,7	5,2	109,8	3,9
IV	106,3	-0,3	96,8	-1,0	107,7	2,0	116,2	4,5	114,0	5,2	111,6	4,1
2009 I	105,3	-2,2	96,4	-0,7	107,8	1,4	116,2	4,5	114,2	4,3	111,5	3,6
II	106,3	-4,6	95,9	-0,9	107,8	0,8	116,2	4,5	114,6	2,7	112,7	2,7
2007 Ιουλ./Jul.	106,8	0,3	100,8	-0,1	104,8	3,7	106,4	3,7	107,0	4,3	105,7	2,7
Αύγ./Aug.	105,5	-0,5	100,8	-0,1	104,7	3,7	106,4	3,7	107,1	4,4	105,1	2,4
Σεπτ./Sept.	105,7	3,2	97,7	-3,2	105,2	3,9	110,9	4,6	107,3	4,3	106,3	2,4
Οκτ./Oct.	105,5	4,2	97,7	-3,2	105,5	1,2	111,1	4,5	107,6	4,5	106,8	2,6
Νοέμ./Nov.	106,8	5,4	97,7	-3,3	105,6	1,3	111,2	4,6	108,1	4,6	107,0	2,5
Δεκ./Dec.	107,3	4,9	97,7	-3,3	105,8	1,3	111,2	4,6	109,6	4,5	107,8	2,8
2008 Ιαν./Jan.	107,9	6,0	97,7	-3,3	105,6	0,9	111,2	4,6	109,9	4,3	107,4	2,7
Φεβρ./Feb.	107,2	5,3	96,7	-4,3	106,4	1,7	111,2	4,6	109,2	4,3	107,2	3,0
Μάρτ./Mar.	107,8	3,7	96,7	-4,0	106,8	2,1	111,2	4,6	109,5	4,5	108,3	3,1
Απρ./Apr.	109,1	3,2	96,7	-4,0	107,0	2,1	111,2	4,6	110,8	4,3	109,3	3,6
Μάιος/May	111,8	4,7	96,7	-4,0	106,8	2,1	111,2	4,6	111,7	5,7	110,0	4,0
Ιούν./Jun.	113,6	6,3	96,7	-4,0	106,8	2,0	111,2	4,6	112,1	5,5	110,1	3,9
Ιουλ./Jul.	113,6	6,3	96,8	-4,0	107,0	2,0	111,2	4,6	112,5	5,1	109,7	3,8
Αύγ./Aug.	112,2	6,3	96,8	-4,0	106,8	2,0	111,2	4,6	112,5	5,1	109,3	3,9
Σεπτ./Sept.	111,8	5,8	96,8	-1,0	107,0	1,7	116,1	4,7	113,1	5,4	110,5	4,0
Οκτ./Oct.	108,7	3,1	96,8	-1,0	107,5	1,8	116,2	4,5	113,2	5,2	111,0	4,0
Νοέμ./Nov.	105,7	-1,1	96,8	-1,0	107,6	1,9	116,2	4,5	113,7	5,2	111,5	4,2
Δεκ./Dec.	104,3	-2,8	96,8	-1,0	108,0	2,1	116,2	4,5	115,2	5,2	112,1	4,0
2009 Ιαν./Jan.	104,7	-3,0	96,8	-1,0	108,0	2,2	116,2	4,5	115,3	4,9	111,5	3,8
Φεβρ./Feb.	105,4	-1,6	96,2	-0,6	107,6	1,1	116,2	4,5	113,7	4,1	110,9	3,5
Μάρτ./Mar.	105,8	-1,9	96,2	-0,6	107,7	0,8	116,2	4,5	113,7	3,8	112,2	3,6
Απρ./Apr.	104,9	-3,9	96,2	-0,6	107,9	0,8	116,2	4,5	115,0	3,7	112,7	3,2
Μάιος/May	106,1	-5,1	95,7	-1,1	107,7	0,8	116,2	4,5	114,5	2,5	112,7	2,5
Ιούν./Jun.	108,0	-4,9	95,7	-1,1	107,7	0,8	116,2	4,5	114,3	2,0	112,8	2,4

Πηγή: ΕΣΥΕ / Source: NSSG.

(%) Μεταβολή έναντι προηγούμενου έτους / Change over previous year

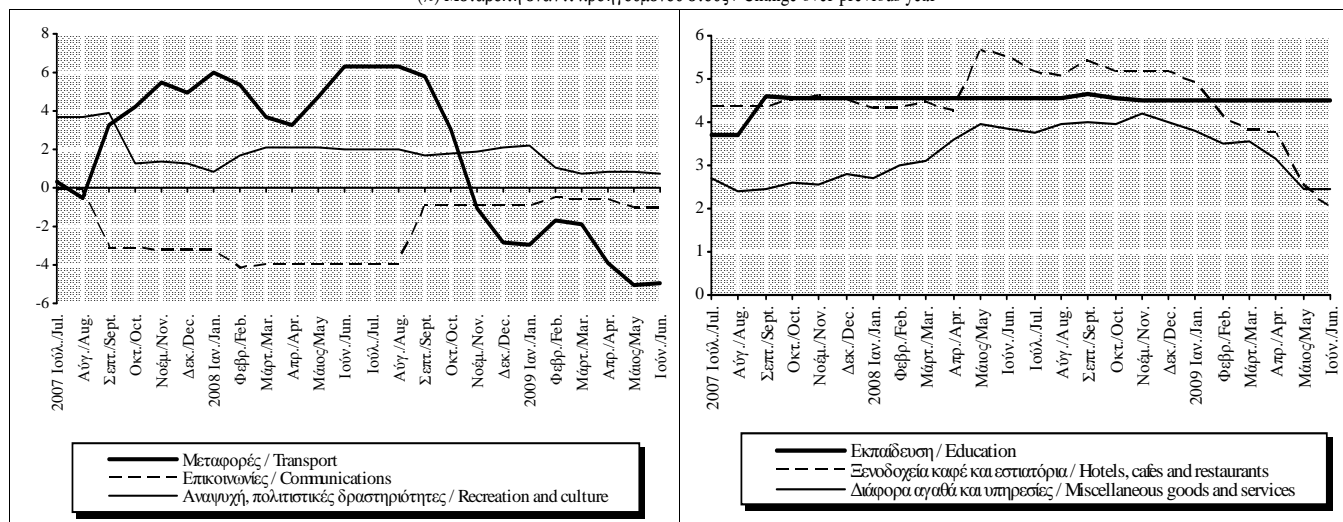

Πίνακας II.3.3. ΕΝΑΡΜΟΝΙΣΜΕΝΟΣ ΔΕΙΚΤΗΣ ΤΙΜΩΝ ΚΑΤΑΝΑΛΩΤΗ ΕΛΛΑΔΟΣ ΚΑΙ ΖΩΝΗΣ ΕΥΡΩ: ΕΙΔΙΚΟΙ ΔΕΙΚΤΕΣ (1)

Table II.3.3. HARMONIZED CONSUMER PRICE INDEX: BASIC CATEGORIES, GREECE AND EUROZONE: MAIN COMPONENTS (1)

Περίοδος Period	Μη επεξεργασμένα είδη διατροφής Unprocessed food				Επεξεργασμένα είδη διατροφής (2) Processed food (2)				Βιομηχανικά αγαθά χωρίς ενέργεια Industrial goods excluding energy			
	Ελλάδα/Greece Στάθμιση/W2009=8,55%		Ζώνη Ευρώ/Eurozone Στάθμιση/W2009=7,46%		Ελλάδα/Greece Στάθμιση/W2009=13,63%		Ζώνη Ευρώ/Eurozone Στάθμιση/W2009=11,88%		Ελλάδα/Greece Στάθμιση/W2009=28,06%		Ζώνη Ευρώ/Eurozone Στάθμιση/W2009=29,72%	
	Δείκτης Index 2005=100	(%) Μεταβολή προηγ. έτους (%) Change previous year	Δείκτης Index 2005=100	(%) Μεταβολή προηγ. έτους (%) Change previous year	Δείκτης Index 2005=100	(%) Μεταβολή προηγ. έτους (%) Change previous year	Δείκτης Index 2005=100	(%) Μεταβολή προηγ. έτους (%) Change previous year	Δείκτης Index 2005=100	(%) Μεταβολή προηγ. έτους (%) Change previous year	Δείκτης Index 2005=100	(%) Μεταβολή προηγ. έτους (%) Change previous year
2006	101,9	1,9	102,8	2,8	105,2	5,2	102,1	2,1	101,6	1,6	100,6	0,6
2007	104,2	2,2	105,8	3,0	109,1	3,7	105,0	2,8	103,8	2,2	101,7	1,0
2008	108,3	4,0	109,5	3,5	114,6	5,0	111,3	6,1	105,9	2,0	102,5	0,8
2007 III	103,0	4,3	105,6	2,4	108,7	2,5	104,8	2,5	102,0	2,3	100,8	1,0
IV	105,5	2,5	106,8	3,1	111,8	3,7	107,6	4,5	106,2	1,8	102,9	1,0
2008 I	108,3	4,1	108,4	3,5	113,6	5,4	110,1	6,4	103,2	1,3	101,3	0,8
II	108,9	4,5	110,0	3,7	115,2	6,3	111,2	6,9	107,4	2,2	103,2	0,8
III	104,7	1,6	109,7	3,9	114,8	5,7	111,9	6,7	104,4	2,3	101,6	0,7
IV	111,4	5,7	110,0	3,0	115,0	2,9	112,2	4,3	108,6	2,2	103,8	0,9
2009 I	114,6	5,8	111,4	2,8	115,8	2,0	112,4	2,1	105,4	2,1	102,0	0,7
II	115,3	5,9	111,0	0,9	117,0	1,6	112,4	1,1	107,8	0,3	104,0	0,7
2007 Οκτ./Oct.	105,7	2,6	106,3	3,1	110,8	2,7	106,8	3,8	106,1	1,8	102,7	1,1
Νοέμ./Nov.	105,0	2,8	106,8	3,0	112,2	4,0	107,7	4,6	106,2	1,8	103,0	1,1
Δεκ./Dec.	105,8	2,2	107,3	3,1	112,4	4,3	108,3	5,1	106,4	1,8	102,9	1,0
2008 Ιαν./Jan.	108,8	3,8	108,6	3,3	112,7	4,5	109,4	5,9	103,3	0,3	100,6	0,7
Φεβρ./Feb.	108,2	4,8	108,0	3,3	113,6	5,7	110,2	6,5	99,6	1,6	100,9	0,8
Μάρτ./Mar.	108,0	3,7	108,5	3,8	114,3	6,0	110,6	6,8	106,8	1,9	102,6	0,9
Απρ./Apr.	111,0	5,2	109,3	3,1	114,9	6,1	111,0	7,0	107,0	2,2	103,3	0,8
Μάιος/May	109,7	4,5	110,3	3,9	115,6	6,7	111,1	6,9	107,6	2,3	103,3	0,7
Ιούν./Jun.	105,8	3,7	110,5	4,0	115,0	6,1	111,3	7,0	107,7	2,2	103,2	0,8
Ιούλ./Jul.	103,8	2,4	110,4	4,4	115,0	6,1	111,7	7,2	104,6	2,2	100,7	0,5
Αύγ./Aug.	104,3	1,3	109,3	3,7	114,8	5,8	112,0	6,8	100,8	2,5	101,1	0,7
Σεπτ./Sept.	106,0	1,2	109,4	3,6	114,8	5,1	112,1	6,2	107,7	2,2	102,8	0,9
Οκτ./Oct.	109,8	3,9	109,9	3,4	114,9	3,7	112,2	5,1	108,5	2,2	103,7	1,0
Νοέμ./Nov.	112,8	7,5	109,8	2,8	115,1	2,6	112,2	4,2	108,6	2,3	103,9	0,9
Δεκ./Dec.	111,7	5,6	110,4	2,8	114,9	2,3	112,1	3,5	108,7	2,2	103,8	0,8
2009 Ιαν./Jan.	114,6	5,4	111,5	2,6	115,2	2,2	112,4	2,7	105,5	2,1	101,1	0,5
Φεβρ./Feb.	114,1	5,5	111,5	3,3	115,7	1,8	112,4	2,0	101,9	2,3	101,6	0,7
Μάρτ./Mar.	114,9	6,4	111,1	2,4	116,5	1,9	112,4	1,6	108,9	2,0	103,4	0,8
Απρ./Apr.	116,1	4,6	111,0	1,6	117,1	1,9	112,4	1,2	107,7	0,7	104,1	0,8
Μάιος/May	116,7	6,4	111,0	0,7	117,2	1,4	112,2	1,0	107,8	0,2	104,1	0,8
Ιούν./Jun.	113,0	6,8	110,8	0,3	116,8	1,5	112,5	1,1	107,8	0,2	103,8	0,6

Πηγή: Επεξεργασία στοιχείων ΕΣΥΕ και EUROSTAT/ Source: Calculations based on NSSG and EUROSTAT data.

(1) Τα στοιχεία για τη ζώνη του ευρώ καλύπτουν 16 κράτη-μέλη από τον Ιανουάριο του 2009 με την προσθήκη της Σλοβακίας (δείκτης μεταβαλλόμενης σύνθεσης) / Euro area data cover 16 member-states from January 2009 including Slovakia (changing composition index).

(2) Συμπεριλαμβάνονται αλκοολούχα ποτά και καπνός / Including alcoholic beverages and tobacco.

(%) Μεταβολή έναντι προηγούμενου έτους / Change over previous year

Μη επεξεργασμένα είδη διατροφής/Unprocessed food

Επεξεργασμένα είδη διατροφής/Processed food

Βιομηχ. αγαθά χωρίς ενέργεια/Industrial goods excl. energy

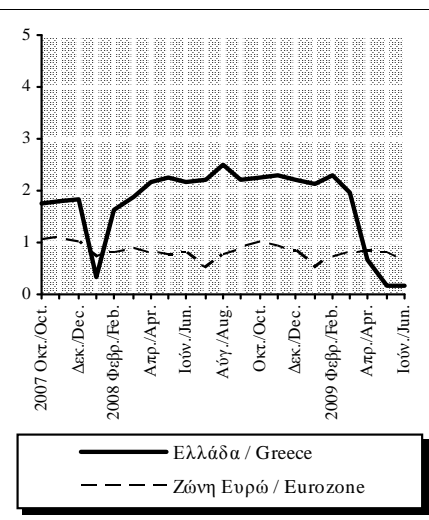
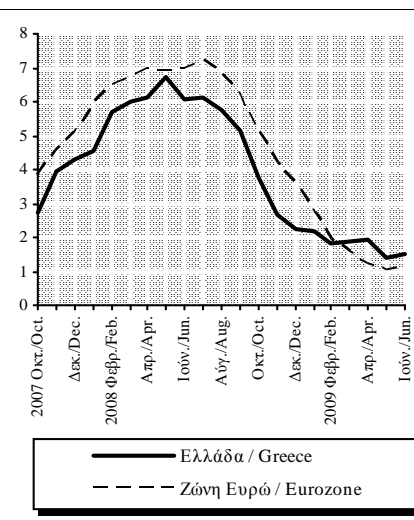
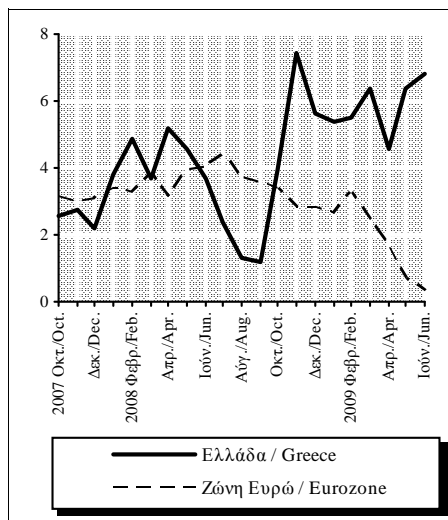

Πίνακας II.3.3. ΕΝΑΡΜΟΝΙΣΜΕΝΟΣ ΔΕΙΚΤΗΣ ΤΙΜΩΝ ΚΑΤΑΝΑΛΩΤΗ ΕΛΛΑΔΟΣ ΚΑΙ ΖΩΝΗΣ ΕΥΡΩ: ΕΙΔΙΚΟΙ ΔΕΙΚΤΕΣ (συνέχεια) (1)
Table II.3.3. HARMONIZED CONSUMER PRICE INDEX: BASIC CATEGORIES, GREECE AND EUROZONE: MAIN COMPONENTS (continued) (1)

Περίοδος Period	Ενέργεια Energy				Υπηρεσίες Services				Εναρμ. δείκτης τιμών καταναλωτή χωρίς ενέργεια All-items HICP excluding energy			
	Ελλάδα/Greece Στάθμιση/W2009=7,32%		Ζώνη Ευρώ/Eurozone Στάθμιση/W2009=9,57%		Ελλάδα/Greece Στάθμιση/W2009=42,45%		Ζώνη Ευρώ/Eurozone Στάθμιση/W2009=41,37%		Ελλάδα/Greece Στάθμιση/W2009=92,68%		Ζώνη Ευρώ/Eurozone Στάθμιση/W2009=90,43%	
	Δείκτης Index 2005=100	(%) Μεταβολή προηγ. έτους (%) Change previous year	Δείκτης Index 2005=100	(%) Μεταβολή προηγ. έτους (%) Change previous year	Δείκτης Index 2005=100	(%) Μεταβολή προηγ. έτους (%) Change previous year	Δείκτης Index 2005=100	(%) Μεταβολή προηγ. έτους (%) Change previous year	Δείκτης Index 2005=100	(%) Μεταβολή προηγ. έτους (%) Change previous year	Δείκτης Index 2005=100	(%) Μεταβολή προηγ. έτους (%) Change previous year
2006	109,4	9,4	107,7	7,7	103,1	3,1	102,0	2,0	102,8	2,8	101,6	1,6
2007	111,8	2,1	110,5	2,6	106,9	3,7	104,5	2,5	106,0	3,1	103,7	2,1
2008	127,2	13,8	121,9	10,3	111,0	3,8	107,2	2,6	109,7	3,5	106,3	2,5
2007 III	112,2	-1,8	111,0	0,7	107,2	3,9	105,3	2,5	105,4	3,3	103,8	2,0
IV	119,3	14,0	114,2	8,1	108,1	3,3	105,2	2,5	107,8	2,8	104,9	2,3
2008 I	125,4	21,2	118,1	10,7	108,9	3,1	106,1	2,6	107,8	3,0	105,2	2,6
II	133,8	19,2	125,2	13,6	110,5	3,6	106,8	2,4	110,1	3,6	106,4	2,6
III	135,8	21,1	127,8	15,1	111,6	4,1	108,0	2,6	109,2	3,6	106,5	2,6
IV	113,9	-4,6	116,7	2,1	112,9	4,4	108,0	2,6	111,7	3,7	107,3	2,3
2009 I	103,1	-17,8	110,9	-6,1	113,4	4,1	108,5	2,2	111,4	3,4	107,0	1,7
II	109,4	-18,2	111,7	-10,7	114,1	3,3	109,1	2,2	112,7	2,4	108,0	1,4
2007 Οκτ./Oct.	114,4	7,7	111,8	5,5	107,6	3,3	105,0	2,5	107,4	2,6	104,6	2,2
Νοέμ./Nov.	121,9	17,6	115,6	9,7	107,8	3,4	104,9	2,5	107,7	2,9	104,8	2,3
Δεκ./Dec.	121,7	16,8	115,2	9,2	108,8	3,2	105,8	2,5	108,3	2,9	105,3	2,4
2008 Ιαν./Jan.	123,1	21,4	117,1	10,6	109,1	3,3	105,6	2,5	107,8	2,6	104,6	2,4
Φεβρ./Feb.	124,8	21,6	117,3	10,4	108,7	3,2	106,1	2,4	106,5	3,3	105,0	2,5
Μάρτ./Mar.	128,2	20,7	120,0	11,2	109,0	3,0	106,6	2,8	109,0	3,1	105,9	2,8
Απρ./Apr.	130,1	17,9	121,2	10,8	109,9	3,0	106,4	2,3	109,8	3,4	106,2	2,5
Μάιος/May	134,3	18,7	125,5	13,7	110,7	3,9	106,8	2,5	110,3	3,9	106,5	2,6
Ιούν./Jun.	137,0	20,9	128,8	16,1	111,0	4,0	107,1	2,5	110,1	3,7	106,6	2,7
Ιούλ./Jul.	138,0	22,2	130,5	17,1	111,3	3,9	108,1	2,6	109,1	3,6	106,3	2,6
Αύγ./Aug.	135,2	21,1	126,6	14,6	111,4	3,9	108,4	2,7	108,0	3,6	106,5	2,7
Σεπτ./Sept.	134,3	19,9	126,2	13,5	112,0	4,4	107,7	2,6	110,5	3,5	106,7	2,6
Οκτ./Oct.	124,9	9,2	122,5	9,6	112,3	4,4	107,7	2,6	111,2	3,6	107,1	2,5
Νοέμ./Nov.	114,0	-6,5	116,5	0,7	112,6	4,4	107,6	2,6	111,8	3,8	107,2	2,3
Δεκ./Dec.	102,7	-15,6	111,0	-3,7	113,8	4,5	108,5	2,6	112,2	3,6	107,6	2,2
2009 Ιαν./Jan.	102,6	-16,7	111,0	-5,3	113,9	4,4	108,1	2,4	111,5	3,5	106,6	1,8
Φεβρ./Feb.	103,5	-17,0	111,6	-4,9	113,1	4,1	108,7	2,4	110,1	3,4	107,0	1,8
Μάρτ./Mar.	103,2	-19,5	110,3	-8,1	113,3	3,9	108,6	1,9	112,5	3,3	107,6	1,6
Απρ./Apr.	106,9	-17,8	110,5	-8,8	114,1	3,8	109,0	2,5	112,8	2,7	108,0	1,7
Μάιος/May	109,0	-18,8	111,0	-11,6	114,2	3,2	109,1	2,1	112,9	2,3	108,0	1,4
Ιούν./Jun.	112,3	-18,0	113,7	-11,8	114,2	2,8	109,2	1,9	112,5	2,2	107,9	1,2

Πηγή: Επεξεργασία στοιχείων ΕΣΥΕ και EUROSTAT/ Source: Calculations based on NSSG and EUROSTAT data.

(1) Τα στοιχεία για τη ζώνη του ευρώ καλύπτουν 16 κράτη-μέλη από τον Ιανουάριο του 2009 με την προσθήκη της Σλοβακίας (δείκτης μεταβαλλόμενης σύνθεσης) / Euro area data cover 16 member-states from January 2009 including Slovakia (changing composition index).

(%) Μεταβολή έναντι προηγούμενου έτους / Change over previous year

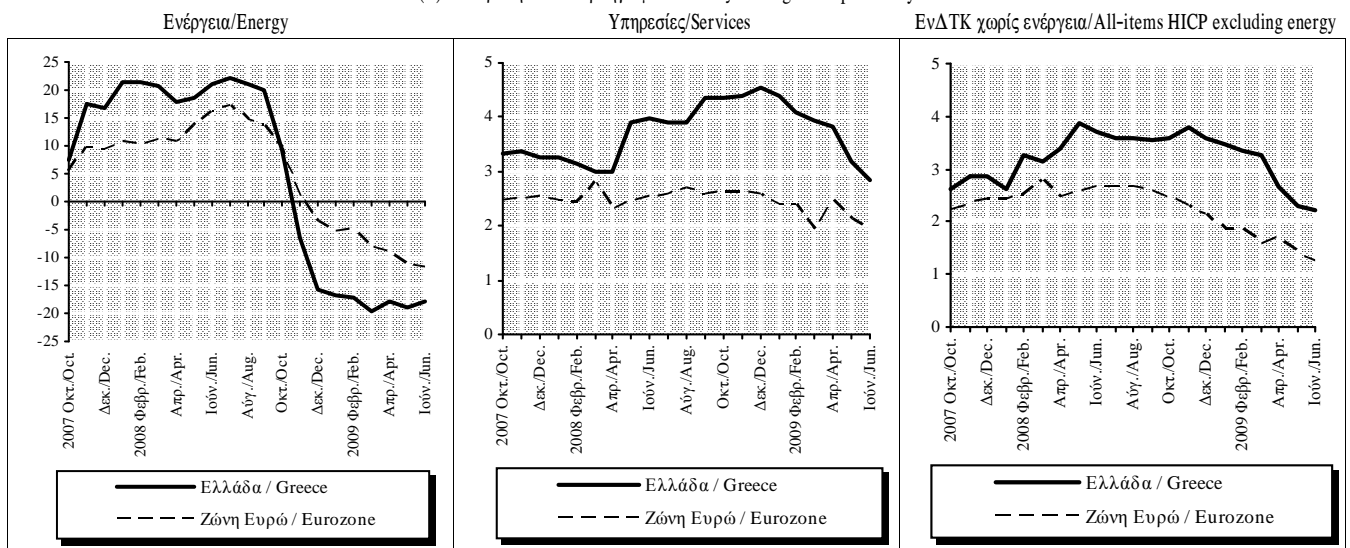

Πίνακας Π.4. ΔΙΑΦΟΡΕΣ ΠΛΗΘΩΡΙΣΜΟΥ ΜΕΤΑΞΥ ΕΛΛΑΔΑΣ ΚΑΙ ΑΛΛΩΝ ΧΩΡΩΝ

Table II.4. INFLATION DIFFERENTIALS BETWEEN GREECE AND OTHER COUNTRIES

Περίοδος	ΟΟΣΑ	ΕΕ	Βέλγιο	Δανία	Γερμανία	Ισπανία	Γαλλία	Ιρλανδία	Ιταλία	Λουξεμβούργο	Ολλανδία	Αυστρία	Πορτογαλία	Φιλανδία	Σουηδία	Ην. Βασίλειο
Period	OECD	EU	Belgium	Denmark	Germany	Spain	France	Ireland	Italy	Luxembourg	Netherlands	Austria	Portugal	Finland	Sweden	Un. Kingdom
2006	0,7	1,1	0,9	1,4	1,5	-0,3	1,4	0,6	1,1	0,3	1,6	1,6	0,2	2,0	1,8	1,0
2007	0,6	0,6	1,2	1,3	0,7	0,1	1,4	0,1	0,9	0,3	1,4	0,8	0,5	1,4	1,3	0,6
2008	0,6	2,3	-0,3	0,6	1,5	0,1	1,1	1,1	0,7	0,1	2,0	1,0	1,6	0,3	0,8	0,6
2007 III	0,8	0,7	1,5	1,7	0,5	0,4	1,4	0,1	1,1	0,6	1,5	0,8	0,7	1,2	1,4	0,9
IV	0,4	1,7	0,9	1,4	0,6	-0,4	1,1	0,4	1,0	-0,4	1,9	0,4	0,9	1,6	1,3	1,5
2008 I	0,8	2,6	0,5	1,1	1,2	-0,2	1,0	0,9	1,0	0,0	2,4	1,1	1,3	0,8	1,2	1,9
II	0,8	0,8	-0,3	1,0	1,7	0,1	1,0	1,1	1,0	-0,1	2,7	1,0	1,8	0,8	1,0	1,4
III	0,1	2,5	-0,8	0,2	1,5	-0,1	1,2	1,5	0,8	-0,3	1,9	1,1	1,7	0,3	0,7	0,0
IV	0,6	0,2	-0,5	0,1	1,4	0,6	1,0	1,0	0,2	0,9	1,0	0,8	1,5	-0,7	0,4	-0,8
2009 I	0,6	0,1	0,2	0,1	1,0	1,3	1,0	1,6	0,4	1,6	0,5	0,7	1,9	-0,6	-0,3	-1,3
II	-	-0,1	1,0	-0,2	0,6	1,5	1,1	2,4	0,0	1,6	-0,7	0,7	2,0	-0,9	-0,9	-1,3
2007 Νοέμ./Nov.	0,5	0,8	1,0	1,4	0,6	-0,2	1,3	0,4	1,3	-0,1	2,1	0,7	1,1	1,7	1,5	1,8
Δεκ./Dec.	0,6	0,7	0,8	1,5	0,8	-0,4	1,1	0,7	1,1	-0,4	2,3	0,4	1,2	2,0	1,4	1,8
2008 Ιαν./Jan.	0,4	0,5	0,4	0,9	1,0	-0,5	0,7	0,8	0,8	-0,3	2,1	0,8	1,0	0,4	0,9	1,7
Φεβρ./Feb.	1,1	1,0	0,9	1,2	1,5	0,1	1,4	1,1	1,4	0,4	2,6	1,4	1,6	1,3	1,6	2,1
Μάρτ./Mar.	0,9	0,6	0,0	1,1	1,1	-0,2	0,9	0,7	0,8	0,0	2,5	0,9	1,3	0,8	1,2	1,9
Απρ./Apr.	0,9	0,8	0,3	1,0	1,8	0,2	1,0	1,1	0,8	0,1	2,7	1,0	1,9	1,1	1,2	1,4
Μάιος/May	1,0	0,9	-0,2	1,3	1,8	0,2	1,2	1,2	1,2	0,1	2,8	1,1	2,1	0,8	1,0	1,6
Ιούν./Jun.	0,5	0,6	-0,9	0,7	1,5	-0,2	0,9	1,0	0,9	-0,4	2,6	0,9	1,5	0,6	0,8	1,1
Ιούλ./Jul.	0,1	0,5	-1,0	0,5	1,4	-0,4	0,9	1,3	0,9	-0,9	1,9	1,1	1,8	0,6	0,8	0,5
Αύγ./Aug.	0,1	0,5	-0,6	0,0	1,5	-0,1	1,3	1,6	0,6	0,0	1,8	1,2	1,7	0,2	0,7	0,1
Σεπτ./Sept.	0,2	0,5	-0,8	0,2	1,7	0,1	1,4	1,5	0,8	-0,1	1,9	1,0	1,5	0,0	0,5	-0,5
Οκτ./Oct.	0,3	0,3	-0,8	0,2	1,5	0,4	1,0	1,3	0,4	0,1	1,5	1,0	1,5	-0,4	0,6	-0,5
Νοέμ./Nov.	0,8	0,2	-0,2	0,2	1,6	0,6	1,1	0,9	0,3	1,0	1,1	0,7	1,6	-0,5	0,6	-1,1
Δεκ./Dec.	0,7	0,0	-0,5	-0,2	1,1	0,7	1,0	0,9	-0,2	1,5	0,5	0,7	1,4	-1,2	0,1	-0,9
2009 Ιαν./Jan.	0,7	0,2	-0,1	0,3	1,1	1,2	1,2	0,9	0,6	2,0	2,0	0,8	1,9	-0,5	0,0	-1,0
Φεβρ./Feb.	0,5	0,0	-0,1	0,1	0,8	1,1	0,8	1,7	0,3	1,1	-0,1	0,4	1,7	-0,9	-0,4	-1,4
Μάρτ./Mar.	0,6	0,2	0,9	-0,1	1,1	1,6	1,1	2,2	0,4	1,8	-0,3	0,9	2,1	-0,5	-0,4	-1,4
Απρ./Apr.	0,5	-0,2	0,4	0,0	0,3	1,3	1,0	1,8	-0,1	1,4	-0,7	0,6	1,7	-1,0	-0,7	-1,2
Μάιος/May	0,6	-0,1	0,9	-0,4	0,7	1,6	1,0	2,4	-0,1	1,6	-0,8	0,6	1,9	-0,8	-1,0	-1,5
Ιούν./Jun.	-	0,1	1,7	-0,2	0,7	1,7	1,3	2,9	0,1	1,7	-0,7	1,0	2,3	-0,9	-0,9	-1,1

Πηγή: ΟΟΣΑ, EUROSTAT / Source: OECD, EUROSTAT.

Σημείωση: Από το 1996 οι διαφορές πληθωρισμού υπολογίζονται με βάση τους Εναρμονισμένους ΔTK. / Note: Since 1996, inflation differentials are measured according to the Harmonised CPIs.

Διαφορές πληθωρισμού μεταξύ Ελλάδας, ΟΟΣΑ και ΕΕ / Inflation differentials between Greece, OECD and EU.

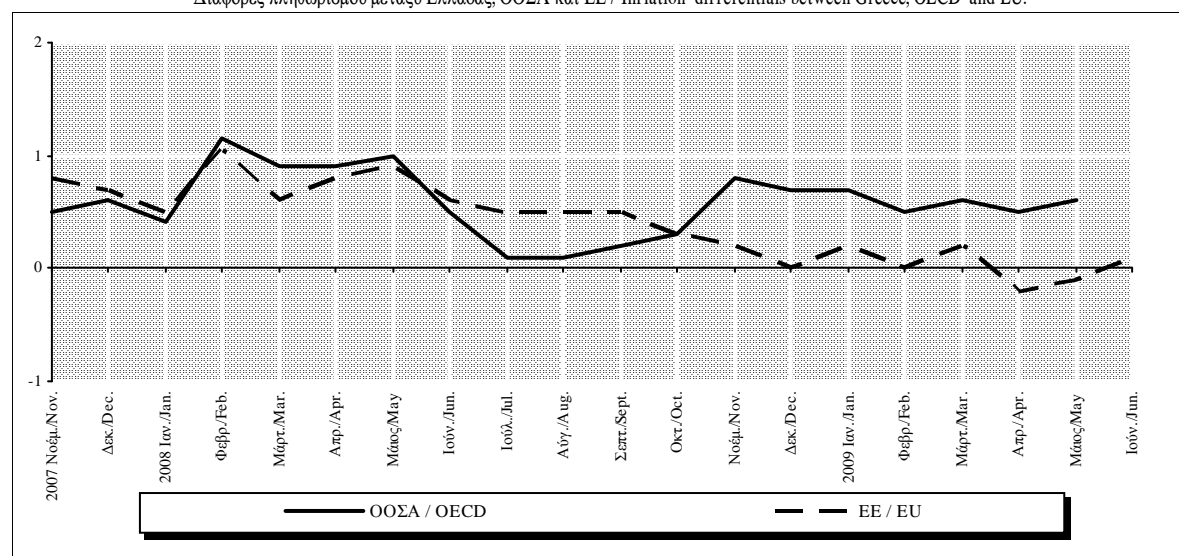

Πίνακας II.5. ΠΛΗΘΩΡΙΣΤΙΚΕΣ ΠΡΟΣΔΟΚΙΕΣ ΕΠΙΧΕΙΡΗΣΕΩΝ ΚΑΙ ΚΑΤΑΝΑΛΩΤΩΝ (1)

Table II.5. INFLATIONARY EXPECTATIONS OF BUSINESS FIRMS AND CONSUMERS (1)

Περίοδος Period	Προοπτικές για τους 3-4 προσεχείς μήνες Prospects in the next 3-4 months						Καταναλωτές: Προοπτικές για το επόμενο 12μηνο Consumers: Prospects in the next 12 months	
	Μεταποίηση Manufacturing	Σύνολο Κατασκευών Total Construction	Κατοικίες Dwellings	Άλλα Κτίρια Other Buildings	Δημόσια Έργα Public Works	Λιανικό Εμπόριο (2) Retail Trade (2)	Υπηρεσίες(3) Services(3)	
2004	12	-15	0	0	-21	14	13	13
2005	7	-20	24	-10	-30	12	10	28
2006	14	-2	19	-8	-4	13	14	33
2007	18	3	0	3	3	19	9	38
2008	17	-10	-7	14	-20	21	15	48
2008 I	30	-2	0	3	-5	32	21	48
II	21	-7	-7	30	-20	28	22	53
III	21	-6	-3	31	-20	15	14	51
IV	-4	-26	-18	-7	-34	10	3	42
2009 I	-13	-35	-26	-34	-38	-13	-2	29
II	-10	-33	-30	-37	-32	-23	-5	9
2008 Ιαν./Jan.	36	-2	3	4	-5	33	18	52
Φεβρ./Feb.	27	-6	3	4	-14	33	22	46
Μάρτ./Mar.	29	3	-4	1	5	31	24	45
Απρ./Apr.	23	-9	-18	35	-22	28	25	45
Μάιος/May	20	-14	-5	26	-29	33	21	60
Ιούν./Jun.	21	1	1	29	-9	24	20	55
Ιούλ./Jul.	24	-1	11	33	-16	17	17	51
Αύγ./Aug.	23	-9	-7	30	-23	19	12	52
Σεπτ./Sept.	15	-6	-12	30	-20	9	12	51
Οκτ./Oct.	-2	-27	-10	14	-47	16	6	44
Νοέμ./Nov.	-5	-35	-24	-15	-43	16	3	41
Δεκ./Dec.	-6	-15	-20	-20	-13	-3	-2	40
2009 Ιαν./Jan.	-10	-32	-17	-18	-41	-9	2	26
Φεβρ./Feb.	-15	-31	-29	-40	-29	-13	-6	32
Μάρτ./Mar.	-14	-43	-32	-45	-43	-19	-3	31
Απρ./Apr.	-14	-36	-24	-34	-39	-29	-1	8
Μάιος/May	-9	-31	-48	-40	-23	-21	-8	10
Ιούν./Jun.	-7	-33	-18	-38	-34	-17	-5	10

Πηγή: IOBE και Ευρωπαϊκή Επιτροπή, Business and Consumer Survey Results./Source:FEIR and European Commission, Business and Consumer Survey Results.

(1) Διαφορά σταθμισμένων ποσοστών θετικών και αρνητικών απαντήσεων./Difference between weighted percentages of positive and negative replies.

(2) Δεν περιλαμβάνονται οι τράπεζες και οι επιχειρήσεις λιανικού εμπορίου/ Excluding banking and retail trade.

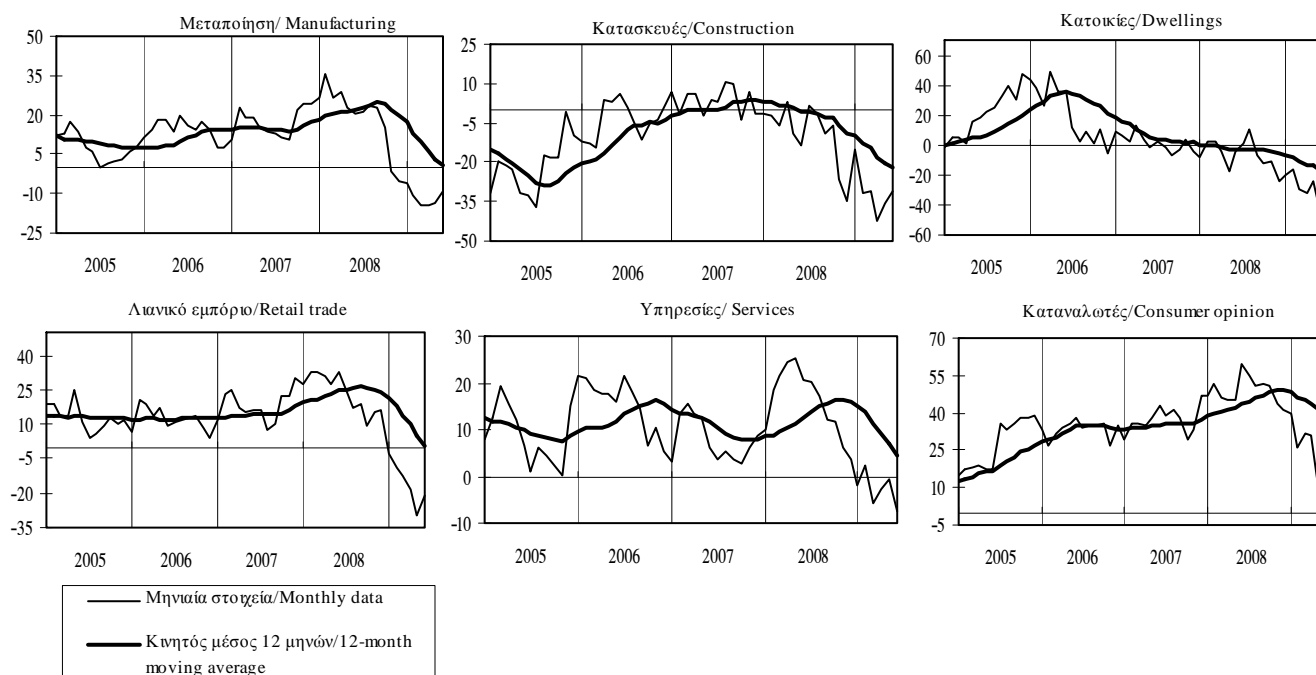

Πίνακας II.6. ΔΕΙΚΤΗΣ ΤΙΜΩΝ ΚΑΤΟΙΚΙΩΝ

Table II.6. INDEX OF PRICES OF DWELLINGS

Περίοδος Period	Αστικές Περιοχές Urban Areas			Αθήνα Athens			Λοιπές Αστικές Other Urban		
	Δείκτης Index 1997=100	(% Μεταβολή / Change)		Δείκτης Index 1997=100	(% Μεταβολή / Change)		Δείκτης Index 1993 IV=100	(% Μεταβολή / Change)	
		Προηγούμεν. περίοδου Previous period	Προηγούμεν. έτους Previous year		Προηγούμεν. περίοδου Previous period	Προηγούμεν. έτους Previous year		Προηγούμεν. περίοδου Previous period	Προηγούμεν. έτους Previous year
2000	137,7	10,6	10,6	149,1	15,1	15,1	171,3	6,1	6,1
2001	157,5	14,4	14,4	175,4	17,6	17,6	190,2	11,0	11,0
2002	179,3	13,9	13,9	203,8	16,2	16,2	211,7	11,3	11,3
2003	189,0	5,4	5,4	211,9	4,0	4,0	226,8	7,1	7,1
2004	193,4	2,3	2,3	212,4	0,3	0,3	237,4	4,7	4,7
2005	214,5	10,9	10,9	230,8	8,6	8,6	269,3	13,4	13,4
2006	240,6	12,2	12,2	256,8	11,3	11,3	304,2	13,0	13,0
2007	251,6	4,6	4,6	270,1	5,2	5,2	315,8	3,8	3,8
2008	258,2	2,6	2,6	277,3	2,7	2,7	323,9	2,6	2,6
2003 I	188,6	2,0	10,0	214,6	3,1	10,8	222,5	0,9	9,1
II	187,5	-0,6	4,0	210,6	-1,8	1,3	224,4	0,8	7,4
III	189,0	0,8	4,6	210,6	0,0	2,6	228,1	1,7	7,0
IV	190,9	1,0	3,3	211,5	0,4	1,6	232,1	1,7	5,3
2004 I	190,6	-0,2	1,0	209,7	-0,9	-2,3	233,6	0,6	5,0
II	191,6	0,5	2,2	209,4	-0,2	-0,6	236,5	1,2	5,4
III	193,3	0,9	2,3	211,1	0,8	0,2	238,8	1,0	4,7
IV	198,0	2,4	3,7	219,4	3,9	3,7	240,9	0,9	3,8
2005 I	205,2	3,6	7,7	223,7	2,0	6,6	254,1	5,5	8,8
II	211,6	3,1	10,5	228,9	2,3	9,3	264,1	3,9	11,7
III	216,9	2,5	12,2	231,5	1,1	9,7	274,5	4,0	15,0
IV	224,1	3,3	13,2	239,0	3,2	8,9	283,8	3,4	17,8
2006 I	233,3	4,1	13,7	249,9	4,6	11,7	294,1	3,6	15,7
II	238,7	2,3	12,8	255,0	2,1	11,4	301,7	2,6	14,2
III	240,9	0,9	11,1	254,9	0,0	10,1	307,4	1,9	12,0
IV	249,2	3,4	11,2	267,2	4,8	11,8	313,7	2,0	10,5
2007 I	251,3	0,8	7,7	269,5	0,9	7,9	315,8	0,7	7,4
II	249,5	-0,7	4,5	266,9	-1,0	4,7	314,3	-0,5	4,2
III	252,1	1,0	4,6	272,1	1,9	6,7	314,5	0,1	2,3
IV	253,5	0,6	1,7	271,9	-0,1	1,7	318,4	1,2	1,5
2008 I	255,6	0,9	1,7	274,2	0,8	1,7	321,1	0,8	1,7
II	258,3	1,0	3,5	277,6	1,3	4,0	323,7	0,8	3,0
III	258,1	-0,1	2,4	277,2	-0,2	1,9	323,6	0,0	2,9
IV	260,9	1,1	2,9	280,3	1,1	3,1	327,1	1,1	2,7
2009 I*	250,7	-3,9	-1,9	270,4	-3,5	-1,4	313,0	-4,3	-2,5

Πηγές: Για τις λοιπές αστικές περιοχές: Τράπεζα της Ελλάδος (στοιχεία που συλλέγονται τα υποκαταστήματα, κυρίως από μεσιτικά γραφεία). Για την Αθήνα: επεξεργασία στοιχείων "Property ΕΠΕ" (2000-2005) και Τράπεζα της Ελλάδος (στοιχεία που συγκεντρώνονται από τα ΝΧΙ, 2006-2009). Για το σύνολο των αστικών περιοχών: σταθμισμένος δείκτης με βάση το απόθεμα των κατοικιών στην Αθήνα και τις λοιπές αστικές περιοχές. / Sources: For "other" urban areas: Bank of Greece (data collected by the branches, mainly from real estate agencies). For Athens: calculations based on "Property Ltd" (2000-2005) and Bank of Greece (data collected from the MFIs, 2006-2009). For all urban areas: weighted index according to the stock of houses in Athens and in other urban areas.

* Εκτιμήσεις για την Αθήνα και τις αστικές περιοχές/Estimates for Athens and urban areas.

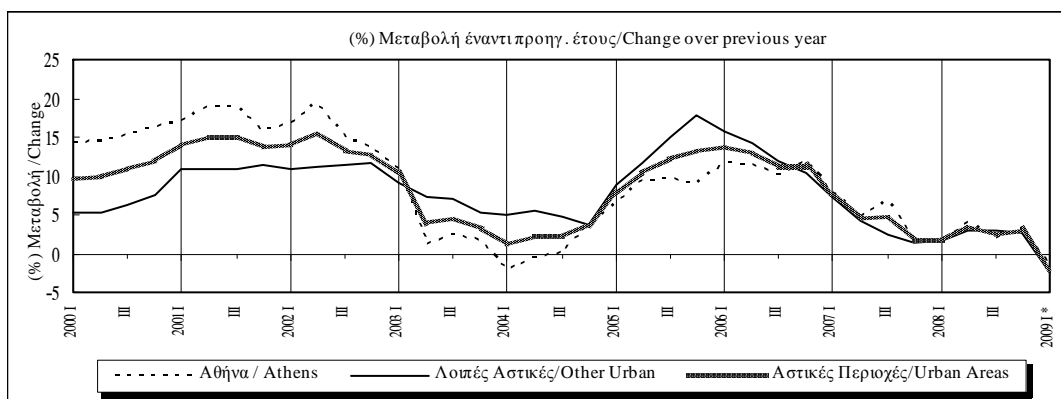

III.

ΕΣΩΤΕΡΙΚΗ ΟΙΚΟΝΟΜΙΑ - ΜΙΣΘΟΙ ΚΑΙ ΑΠΑΣΧΟΛΗΣΗ

DOMESTIC ECONOMY - WAGES AND EMPLOYMENT

Πίνακας III.1. ΕΡΓΑΤΙΚΟ ΔΥΝΑΜΙΚΟ - ΑΠΑΣΧΟΛΗΣΗ - ΑΝΕΡΓΙΑ

Table III.1. LABOUR FORCE - EMPLOYMENT - UNEMPLOYMENT

Περίοδος Period	Εργατικό δυναμικό Labour force		Απασχολούμενοι Employment				Άνεργοι Unemployment		Ποσοστό ανεργίας Unemployment rate
	Αριθμός ατόμων (σε χιλιάδες) Number of persons (in thousands)	(% Μεταβολή προηγούμε. έτους Change previous year	Αριθμός ατόμων (σε χιλιάδες) Number of persons (in thousands)		(% Μεταβολή προηγούμε. έτους Change previous year		Αριθμός ατόμων (σε χιλιάδες) Number of persons (in thousands)	(% Μεταβολή προηγούμε. έτους Change previous year	
			Σύνολο Total	Μισθωτοί Employees	Σύνολο Total	Μισθωτοί Employees			
2000 (I)	4611,9	0,6	4088,5	2378,9	1,4	2,9	523,5	-5,6	11,4
2001 (I)	4580,3	-0,7	4086,3	2458,1	-0,1	3,3	493,9	-5,6	10,8
2002 (I)	4656,0	1,7	4175,8	2532,5	2,2	3,0	480,3	-2,8	10,3
2003 (I)	4734,4	1,7	4274,5	2599,1	2,4	2,6	459,9	-4,2	9,7
2004 (I)	4818,9	-	4313,1	2730,4	-	-	505,7	-	10,5
2005 (I)	4846,4	0,6	4368,9	2778,7	1,3	1,8	477,5	-5,6	9,8
2006 (I)	4886,8	0,8	4452,3	2829,6	1,9	1,8	434,5	-9,0	8,9
2007 (I)	4916,8	0,6	4509,9	2899,5	1,3	2,5	406,9	-6,3	8,3
2008 (I)	4937,2	0,4	4559,3	2944,7	1,1	1,6	377,9	-7,1	7,7
2004 IV	4831,8	-	4331,4	2742,7	-	-	500,4	-	10,4
2005 I	4827,3	0,7	4324,8	2733,9	1,8	2,3	502,6	-7,6	10,4
II	4848,7	0,5	4381,8	2784,7	1,2	1,4	466,8	-5,3	9,6
III	4855,3	0,6	4385,6	2796,5	1,0	1,3	469,8	-3,3	9,7
IV	4854,2	0,5	4383,4	2799,5	1,2	2,1	470,9	-5,9	9,7
2006 I	4873,1	0,9	4400,0	2775,8	1,7	1,5	473,1	-5,9	9,7
II	4880,2	0,6	4452,8	2834,1	1,6	1,8	427,4	-8,4	8,8
III	4902,5	1,0	4494,2	2868,1	2,5	2,6	408,3	-13,1	8,3
IV	4891,2	0,8	4462,1	2840,2	1,8	1,5	429,1	-8,9	8,8
2007 I	4906,9	0,7	4461,2	2838,6	1,4	2,3	445,7	-5,8	9,1
II	4917,9	0,8	4519,9	2896,4	1,5	2,2	398,0	-6,9	8,1
III	4926,8	0,5	4539,3	2938,5	1,0	2,5	387,5	-5,1	7,9
IV	4915,6	0,5	4519,1	2924,4	1,3	3,0	396,5	-7,6	8,1
2008 I	4918,2	0,2	4511,6	2902,9	1,1	2,3	406,5	-8,8	8,3
II	4939,3	0,4	4582,1	2974,4	1,4	2,7	357,1	-10,3	7,2
III	4944,9	0,4	4589,8	2969,9	1,1	1,1	355,1	-8,4	7,2
IV	4946,3	0,6	4553,6	2931,4	0,8	0,2	392,7	-1,0	7,9
2009 I	4948,1	0,6	4485,8	2869,5	-0,6	-1,2	462,3	13,7	9,3

Πηγή: ΕΣΥΕ, Έρευνες Εργατικού Δυναμικού, νέα αναθεωρημένα στοιχεία 1998-2003 (Ιαν.2005), νέο δείγμα από το 2004. Λόγω του νέου δείγματος, τα στοιχεία για το 2004 δεν είναι απολύτως συγκρίσιμα με εκείνα των προηγούμενων ετών. / Source: NSSG, Labour Force Surveys, new revised data 1998-2003 (Jan.2005), new sample as of 2004. Because of the new sample, figures for 2004 are not fully comparable with those for previous years.

(I) Μέσοι ετήσιοι όροι / Annual averages.

(%) Μεταβολή έναντι προηγούμενου έτους / Change over previous year

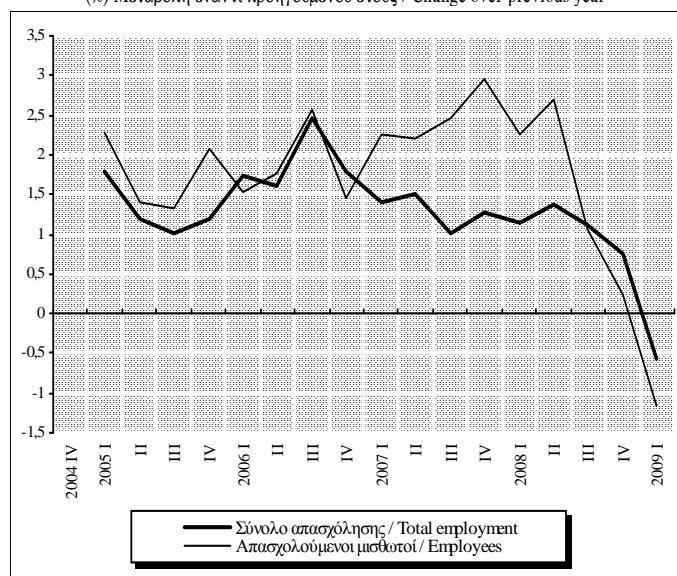

Ποσοστό % του εργατικού δυναμικού / Percent of the labour force

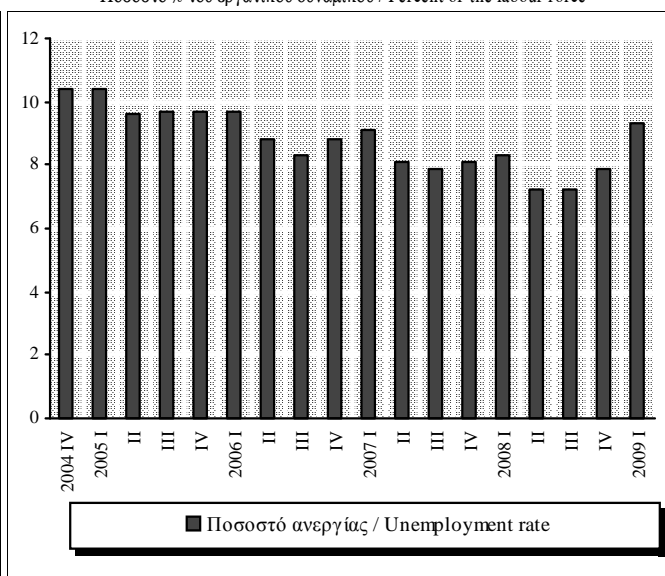

Πίνακας III.2. ΡΟΕΣ ΜΙΣΘΩΤΗΣ ΑΠΑΣΧΟΛΗΣΗΣ ΣΤΟΝ ΙΔΙΩΤΙΚΟ ΤΟΜΕΑ

Table III.2. DEPENDENT EMPLOYMENT FLOWS IN THE PRIVATE SECTOR

Περίοδος Period	Αναγγελίες Πρόσληψης Recruitment notifications		Καταγγελίες σύμβασης Dismissals		Οικειοθελείς αποχωρήσεις Voluntary quits		Καθαρή διαφορά (νέες θέσεις εργασίας)(3) Net difference (new jobs)(3)
	Αριθμός ατόμων Number of persons	(%) Μεταβολή προηγούμε. έτους Change previous year	Αριθμός ατόμων Number of persons	(%) Μεταβολή προηγούμε. έτους Change previous year	Αριθμός ατόμων Number of persons	(%) Μεταβολή προηγούμε. έτους Change previous year	Αριθμός θέσεων Number of jobs
2000	978266	10,4	534805	12,1	341195	22,9	102266
2001	1033085	5,6	597575	11,7	386043	13,1	49467
2002	1080305	4,6	590642	-1,2	418233	8,3	71430
2003	1083880	0,3	652820	10,5	398888	-4,6	32172
2004	1107809	2,2	665778	2,0	417912	4,8	24119
2005 (1)	1070992	-3,3	674648	1,3	388561	-3,8	7783
2006	1123614	4,9	687300	1,9	428518	10,3	7796
2007	1163840	3,6	717045	4,3	452815	5,7	-6020
2008	1143920	-1,7	711196	-0,8	442827	-2,2	-10103
2007 Ιαν./Jan.-(2)	594642	4,1	293586	2,2	209172	8,1	91884
2008 Ιαν./Jan.-(2)	604997	1,7	283212	-3,5	210109	0,4	111676
2009 Ιαν./Jan.-(2)	509422	-15,8	305615	7,9	165341	-21,3	38466
2007 III	273087	-2,8	158272	5,4	133197	3,2	-18382
IV	296111	9,1	265187	6,1	110446	4,1	-79522
2008 I	225953	-0,7	125092	-5,5	98850	2,7	2011
II	379044	3,3	158120	-1,9	111259	-1,5	109665
III	281073	2,9	161877	2,3	129017	-3,1	-9821
IV	257850	-12,9	266107	0,3	103701	-6,1	-111958
2009 I	183015	-19,0	139720	11,7	80151	-18,9	-36856
II	326407	-13,9	165895	4,9	85190	-23,4	75322
2008 Ιούν./Jun.	127473	3,3	78349	-1,1	39759	-2,1	9365
Ιουλ./Jul.	107828	3,5	59625	-2,4	43109	-3,1	5094
Αύγ./Aug.	58595	-10,3	37738	-2,7	35218	-15,8	-14361
Σεπτ./Sept.	114650	10,7	64514	10,5	50690	8,0	-554
Οκτ./Oct.	119606	-10,3	114322	-2,4	43021	-4,7	-37737
Νοέμ./Nov.	80677	-19,2	84267	-6,8	33006	-9,9	-36596
Δεκ./Dec.	57567	-8,5	67518	17,0	27674	-3,4	-37625
2009 Ιαν./Jan.	61544	-21,7	57828	7,0	30280	-14,2	-26564
Φεβρ./Feb.	62281	-17,2	41933	13,6	24909	-24,5	-4561
Μάρτ./Mar.	59190	-17,9	39959	17,1	24962	-18,3	-5731
Απρ./Apr.	86558	-20,1	37768	3,9	25631	-24,1	23159
Μάιος/May	126278	-11,9	44531	2,6	27674	-26,7	54073
Ιούν./Jun.	113571	-10,9	83596	6,7	31885	-19,8	-1910

Πηγή: ΟΑΕΔ/ Source: OAED

(1) Τα στοιχεία του Φεβρ. 2005 (επομένως και για το 2005 συνολικά) έχουν αναθεωρηθεί από τον ΟΑΕΔ. / Data for Febr. 2005 (and thus for 2005 as a whole) have been revised by OAED.

(2) Διαθέσιμη περίοδος τρέχοντος έτους και αντίστοιχες περιόδους προηγούμενων ετών/ Available period for current year and corresponding periods of previous years.

(3) Η καθαρή διαφορά πρέπει να αντιμετωπίζεται με επιφύλαξη, επειδή (α) οι οικειοθελείς αποχωρήσεις δεν καταγράφονται πλήρως και (β) δεν καλύπτονται οι αυτοαπασχολούμενοι και ο δημόσιος τομέας. /The net difference should be treated with caution, because (i) voluntary quits are not fully recorded and (ii) self-employment and public-sector employment are not covered.

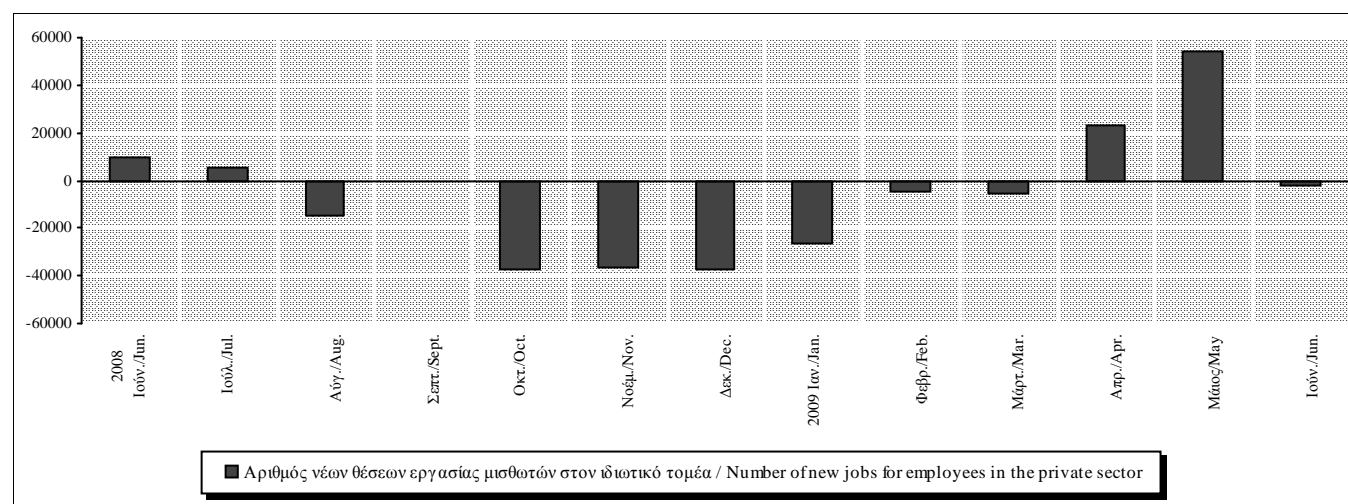

Πίνακας III.3. ΚΑΤΩΤΑΤΕΣ ΑΠΟΔΟΧΕΣ

Table III.3. MINIMUM WAGES

Περίοδος Period	Κατώτατο ημερομίσθιο εργατών Minimum daily wage of blue-collar workers		Κατώτατος μισθός υπαλλήλων Minimum monthly salary of white-collar workers	
	Ευρώ Euro	(%) Μεταβολή προηγούμε. έτους Change previous year	Ευρώ Euro	(%) Μεταβολή προηγούμε. έτους Change previous year
2005	25,86	5,6	579,04	5,7
2006	27,46	6,2	614,62	6,1
2007	28,93	5,4	647,63	5,4
2008	30,73	6,2	687,88	6,2
2009	32,49	5,7	727,17	5,7
2007 I	27,96	2,9	625,97	2,9
II	28,78	5,9	644,21	5,9
III	29,39	7,3	657,89	7,3
IV	29,39	5,1	657,89	5,1
2008 I	30,40	8,7	680,59	8,7
II	30,40	5,6	680,59	5,6
III	30,71	4,5	687,39	4,5
IV	31,32	6,6	701,00	6,6
2009 I	31,32	3,0	701,00	3,0
II	32,47	6,8	726,71	6,8
III	33,04	7,6	739,56	7,6
IV	33,04	5,5	739,56	5,5
2008 Ιαν./Jan.	30,40	8,7	680,59	8,7
Φεβρ./Feb.	30,40	8,7	680,59	8,7
Μάρτ./Mar.	30,40	8,7	680,59	8,7
Απρ./Apr.	30,40	8,7	680,59	8,7
Μάιος/May	30,40	3,4	680,59	3,5
Ιούν./Jun.	30,40	3,4	680,59	3,5
Ιούλ./Jul.	30,40	3,4	680,59	3,5
Αύγ./Aug.	30,40	3,4	680,59	3,5
Σεπτ./Sept.	31,32	6,6	701,00	6,6
Οκτ./Oct.	31,32	6,6	701,00	6,6
Νοέμ./Nov.	31,32	6,6	701,00	6,6
Δεκ./Dec.	31,32	6,6	701,00	6,6
2009 Ιαν./Jan.	31,32	3,0	701,00	3,0
Φεβρ./Feb.	31,32	3,0	701,00	3,0
Μάρτ./Mar.	31,32	3,0	701,00	3,0
Απρ./Apr.	31,32	3,0	701,00	3,0
Μάιος/May	33,04	8,7	739,56	8,7
Ιούν./Jun.	33,04	8,7	739,56	8,7
Ιούλ./Jul.	33,04	8,7	739,56	8,7
Αύγ./Aug.	33,04	8,7	739,56	8,7
Σεπτ./Sept.	33,04	5,5	739,56	5,5
Οκτ./Oct.	33,04	5,5	739,56	5,5
Νοέμ./Nov.	33,04	5,5	739,56	5,5
Δεκ./Dec.	33,04	5,5	739,56	5,5

Πηγή/ Source: Εθνικές Γενικές Συλλογικές Συμβάσεις Εργασίας/ National general collective agreements.

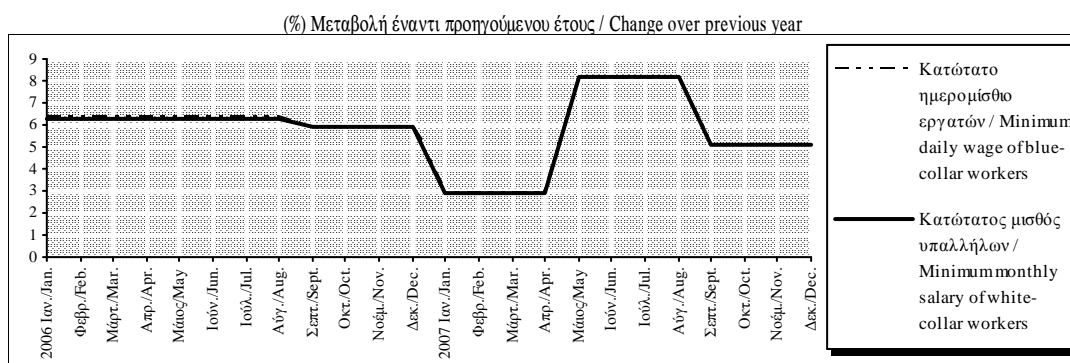

Πίνακας III.4. ΠΡΟΣΔΟΚΙΕΣ ΕΠΙΧΕΙΡΗΣΕΩΝ ΚΑΙ ΚΑΤΑΝΑΛΩΤΩΝ ΓΙΑ ΤΗΝ ΑΠΑΣΧΟΛΗΣΗ ΚΑΙ ΤΗΝ ΑΝΕΡΓΙΑ (1)

Table III.4. EXPECTATIONS OF BUSINESS FIRMS AND CONSUMERS CONCERNING EMPLOYMENT AND UNEMPLOYMENT (1)

Περίοδος Period	Επιχειρήσεις: Προοπτικές απασχόλησης για τους 3-4 προσεχείς μήνες Business firms: Prospects of employment over the next 3-4 months							Καταναλωτές: Προσδοκίες για την ανεργία κατά το επόμενο 12μηνο Consumers: Expectations of unemployment over the next 12 months
	Μεταποίηση Manufacturing	Σύνολο Κατασκευών Total Construction	Κατασκευές / Construction			Λιανικό Εμπόριο Retail Trade	Υπηρεσίες(2) Services(2)	
		Κατοικίες Dwellings	Άλλα Κτίρια Other Buildings	Δημόσια Έργα Public Works				
2004	-3	-20	-3	11	-31	8	6	47
2005	-7	-22	4	-2	-32	-1	1	44
2006	-1	19	31	7	21	15	10	41
2007	-1	10	2	13	9	25	14	35
2008	-6	10	-33	7	19	36	13	50
2008 I	-1	11	-26	17	16	42	22	43
II	1	30	-29	23	42	39	22	42
III	-3	15	-23	16	19	40	13	50
IV	-21	-14	-53	-28	-3	24	-5	65
2009 I	-36	-34	-69	-71	-16	18	-17	69
II	-23	-35	-55	-62	-18	7	-13	68
2008 Ιαν./Jan.	-1	0	-31	15	1	53	27	44
Φεβρ./Feb.	-3	13	-24	14	22	34	26	41
Μάρτ./Mar.	1	20	-22	22	27	39	12	45
Απρ./Apr.	2	38	-19	34	50	40	18	44
Μάιος/May	-2	32	-23	25	44	40	25	45
Ιούν./Jun.	4	19	-43	9	33	37	21	35
Ιούλ./Jul.	-4	21	-16	13	30	36	16	52
Αύγ./Aug.	-1	27	-15	18	36	35	13	50
Σεπτ./Sept.	-3	-4	-37	18	-8	49	11	47
Οκτ./Oct.	-13	-1	-32	16	-3	29	-5	59
Νοέμ./Nov.	-21	-20	-53	-44	-7	24	11	63
Δεκ./Dec.	-27	-20	-75	-57	1	20	-21	73
2009 Ιαν./Jan.	-35	-37	-74	-48	-26	24	-22	59
Φεβρ./Feb.	-39	-25	-70	-81	0	16	-19	74
Μάρτ./Mar.	-36	-41	-63	-85	-21	14	-11	73
Απρ./Apr.	-30	-36	-48	-74	-17	-10	-12	70
Μάιος/May	-22	-47	-55	-55	-40	13	-14	68
Ιούν./Jun.	-18	-23	-62	-57	4	17	-13	65

Πηγή : IOBE και Ευρωπαϊκή Επιτροπή, Business and Consumer Survey Results./Source:FEIR and European Commission, Business and Consumer Survey Results.

(1) Διαφορά σταθμισμένων ποσοστών θετικών και αρνητικών απαντήσεων (βλ.επεξηγήσεις σελ.xxii)/ Difference between weighted percentages of positive and negative replies (see explanations p. xxiv).

(2) Δεν περιλαμβάνονται οι τράπεζες και οι επιχειρήσεις λιανικού εμπορίου/ Excluding banking and retail trade .

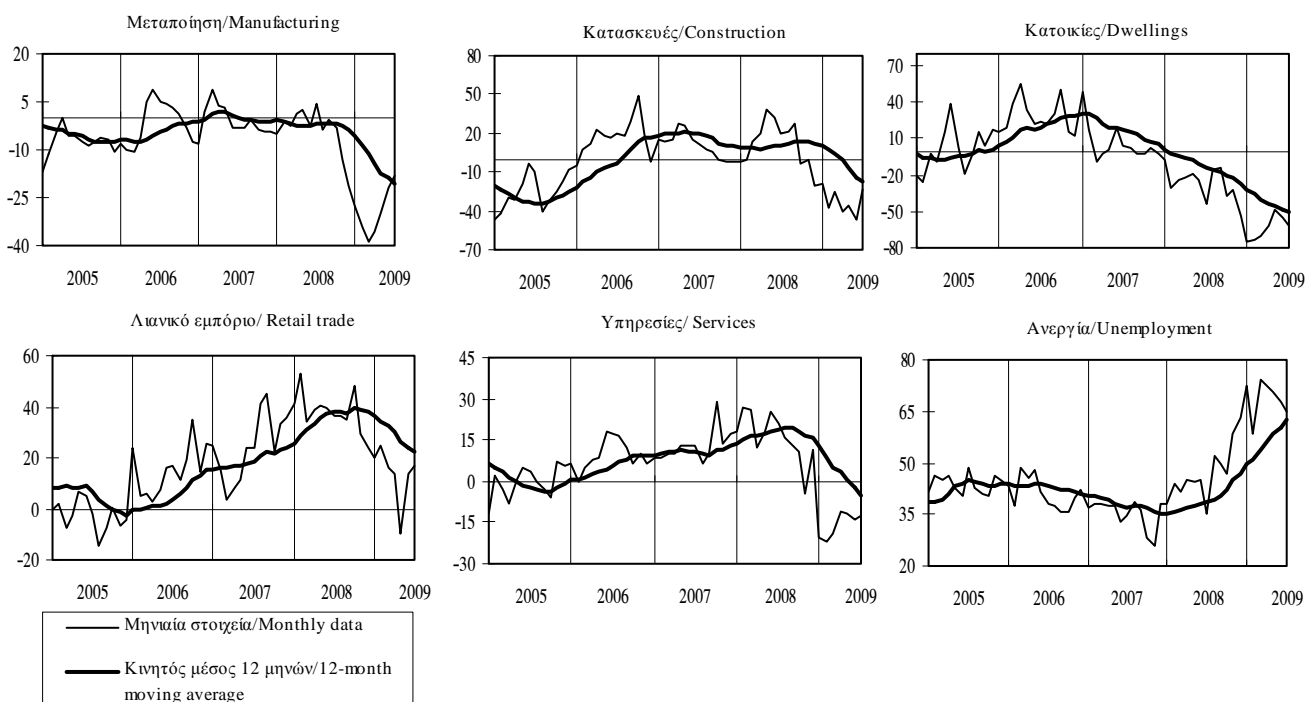

Πίνακας III.5. ΕΞΕΛΙΞΗ ΤΟΥ ΑΝΑΘΕΩΡΗΜΕΝΟΥ ΔΕΙΚΤΗ ΑΠΑΣΧΟΛΟΥΜΕΝΩΝ ΑΤΟΜΩΝ ΣΤΟ ΛΙΑΝΙΚΟ ΕΜΠΟΡΙΟ (1)

Table III.5. EVOLUTION OF THE REVISED INDEX OF NUMBER OF PERSONS EMPLOYED IN RETAIL TRADE (1)

Περίοδος Period	Σύνολο Total		Γενικός Δείκτης (εκτός των απασχολούμενων στον κλάδο των καυσίμων και λιπαντικών αυτοκινήτων)* Overall Index (except the persons employed in automotive fuel sector)*		Δείκτης απασχολούμενων στην ομάδα καταστημάτων ειδών διατροφής Index of persons employed in the food sector		Δείκτης απασχολούμενων στην ομάδα καταστημάτων ειδών εκτός διατροφής και καυσίμων Index of persons employed in the non-food sector (except automotive fuel)	
	Γενικός Δείκτης Overall Index	(%) Ετήσια μεταβολή (%) Annual rate	Δείκτης Index	(%) Ετήσια μεταβολή (%) Annual rate	Δείκτης Index	(%) Ετήσια μεταβολή (%) Annual rate	Δείκτης Index	(%) Ετήσια μεταβολή (%) Annual rate
	2005=100		2005=100		2005=100		2005=100	
2000	86,3	-	85,9	-	82,1	-	91,3	-
2001	87,9	1,8	87,4	1,8	82,7	0,7	94,1	3,1
2002	92,2	4,9	92,0	5,2	88,9	7,4	96,4	2,4
2003	94,2	2,1	94,0	2,2	91,9	3,5	97,0	0,7
2004	97,9	3,9	97,9	4,1	97,8	6,3	98,0	1,0
2005	100,0	2,2	100,0	2,2	100,0	2,3	100,0	2,0
2006	101,7	1,7	101,7	1,7	102,9	2,9	100,3	0,3
2007	102,5	0,7	102,4	0,7	104,4	1,5	100,2	-0,1
2008	104,2	1,7	104,1	1,7	106,9	2,3	101,0	0,8
2003 I	93,8	3,1	93,0	3,5	90,6	5,1	96,5	1,5
II	93,4	1,8	93,2	1,9	91,6	3,9	95,5	-0,7
III	94,7	1,7	94,3	1,8	92,5	2,7	97,0	0,7
IV	94,9	1,9	95,6	1,7	93,1	2,2	99,2	1,1
2004 I	96,2	2,6	95,7	2,9	95,0	4,8	96,8	0,3
II	97,5	4,4	97,4	4,6	97,3	6,2	97,7	2,2
III	98,2	3,7	98,0	3,9	98,4	6,5	97,5	0,5
IV	99,6	5,0	100,3	4,9	100,4	7,8	100,2	1,0
2005 I	98,7	2,6	98,4	2,8	98,8	4,0	98,0	1,3
II	99,9	2,4	99,8	2,4	99,9	2,7	99,7	2,1
III	100,4	2,3	100,3	2,4	100,5	2,1	100,1	2,7
IV	101,0	1,4	101,4	1,1	100,8	0,4	102,1	1,9
2006 I	99,1	0,4	98,9	0,5	98,0	-0,8	99,8	1,8
II	102,3	2,4	102,3	2,5	104,6	4,7	99,7	0,0
III	101,5	1,1	101,4	1,1	102,8	2,3	100,0	-0,1
IV	103,9	2,9	104,1	2,6	106,2	5,4	101,8	-0,3
2007 I	102,1	3,1	101,9	3,1	104,6	6,7	99,0	-0,8
II	102,0	-0,4	101,8	-0,5	103,9	-0,7	99,5	-0,2
III	102,4	0,9	102,5	1,0	104,3	1,5	100,5	0,5
IV	103,3	-0,6	103,4	-0,7	104,9	-1,3	101,9	0,1
2008 I	102,6	0,5	102,9	0,9	105,6	1,0	99,8	0,8
II	104,0	2,0	103,9	2,1	106,8	2,8	100,6	1,1
III	104,4	1,9	104,5	1,9	107,0	2,6	101,6	1,1
IV	105,6	2,2	105,2	1,7	108,0	3,0	102,0	0,1
2009 I	106,6	3,9	106,1	3,1	111,0	5,1	101,0	1,2

Πηγή: ΕΣΥΕ / Source: NSSG

(1) Ο Δείκτης Απασχολούμενων στο Λιανικό Εμπόριο αναθεωρήθηκε με έτος βάσης 2005=100,0. / The index of number of persons employed in retail trade is revised with new base year 2005=100,0 covering the period from 2000 onwards.

(*) Πρόκειται για τον Δείκτη Απασχολούμενων Ατόμων στο Λιανικό Εμπόριο που δημοσιεύεται από την ΕΣΥΕ μέχρι το δ' τρίμηνο του 2008. / Corresponds to the overall index for employment in retail trade published by the NSSG for the period up to the 4th quarter of 2008.

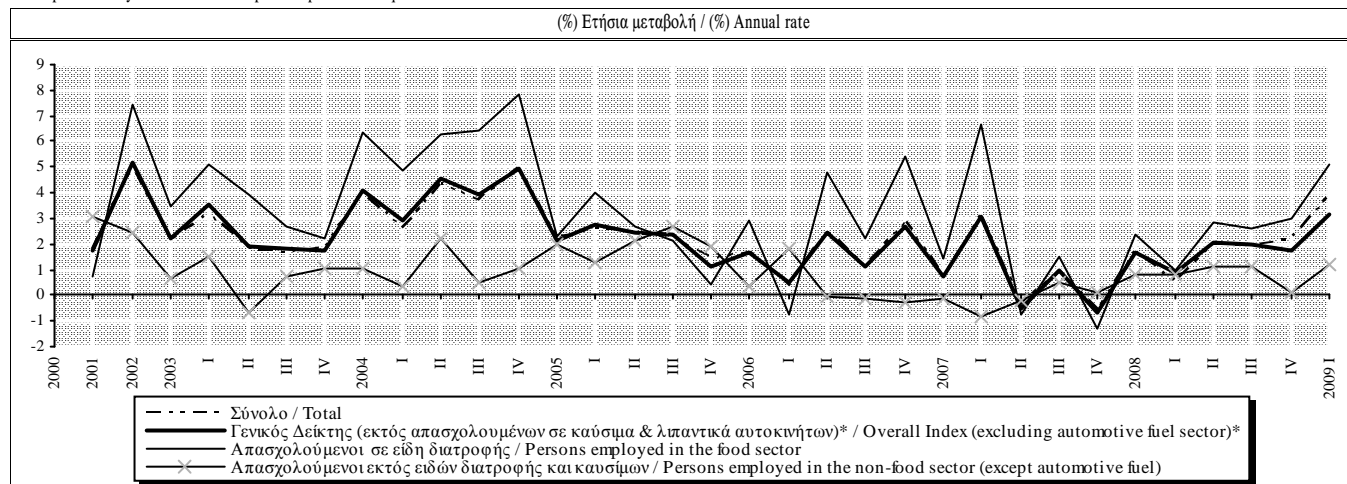

IV.

ΝΟΜΙΣΜΑ ΚΑΙ ΠΙΣΤΗ

MONEY AND BANKING

Πίνακας IV.1. ΝΟΜΙΣΜΑΤΙΚΕΣ ΕΞΕΛΙΞΕΙΣ ΚΑΙ ΕΠΙΤΟΚΙΑ ΣΤΗ ΖΩΝΗ ΤΟΥ ΕΥΡΩ

Table IV.1. MONETARY DEVELOPMENTS AND INTEREST RATES IN THE EURO AREA

Περίοδος	M1 (1), (2)	M2 (1), (2)	M3 (1), (2), (3)	Επιτόκιο αγοράς χρήματος μίας ημέρας (EONIA) (4)	Επιτόκιο αγοράς χρήματος 3 μηνών (EURIBOR) (5)	Απόδοση 10ετούς ομολόγου του Δημοσίου(6)
Period				Overnight money market rate (EONIA) (4)	3-month money market rate (EURIBOR) (5)	10-year government bond yield (6)
	Ετήσιες εκατοστιαίες μεταβολές Annual percentage changes			Ποσοστά % ετησίως, μέσοι όροι περιόδου % per annum, period averages		
2007	6,5	9,9	11,2	3,87	4,28	4,33
2008	2,4	9,7	9,7	3,86	4,64	4,36
2007 IV	5,9	10,7	12,0	3,95	4,72	4,35
2008 I	3,8	10,4	11,4	4,05	4,48	4,15
II	2,3	10,2	10,2	4,00	4,86	4,50
III	0,7	9,2	9,1	4,25	4,98	4,60
IV	2,7	8,9	8,2	3,17	4,21	4,17
2009 I	5,3	7,2	6,0	1,38	2,01	4,15
II	-	-	-	0,77	1,31	4,19
2007 Οκτ./Oct.	6,6	11,3	12,5	3,94	4,69	4,40
Νοέμ./Nov.	6,3	11,0	12,4	4,02	4,64	4,25
Δεκ./Dec.	4,0	10,2	11,6	3,88	4,85	4,39
2008 Ιαν./Jan.	4,4	10,5	11,7	4,02	4,48	4,23
Φεβρ./Feb.	3,6	10,8	11,5	4,03	4,36	4,14
Μάρτ./Mar.	2,8	9,9	10,1	4,09	4,60	4,07
Απρ./Apr.	2,5	10,5	10,5	3,99	4,78	4,28
Μάιος/May	2,3	10,3	10,2	4,01	4,86	4,42
Ιούν./June	1,5	9,7	9,7	4,01	4,94	4,81
Ιούλ./July	0,4	9,3	9,3	4,19	4,96	4,81
Αύγ./Aug.	0,3	9,0	8,9	4,30	4,97	4,50
Σεπτ./Sept.	1,2	9,0	8,7	4,27	5,02	4,50
Οκτ./Oct.	3,7	9,3	8,7	3,82	5,11	4,42
Νοέμ./Nov.	2,2	8,7	7,7	3,15	4,24	4,20
Δεκ./Dec.	3,3	8,3	7,5	2,49	3,29	3,89
2009 Ιαν./Jan.	5,1	7,5	5,9	1,81	2,46	4,11
Φεβρ./Feb.	6,2	7,0	5,8	1,26	1,94	4,20
Μάρτ./Mar.	5,9	6,1	5,0	1,06	1,64	4,15
Απρ./Apr.	8,4	5,9	4,9	0,84	1,42	4,09
Μάιος/May	7,9	5,0	3,7	0,78	1,28	4,14
Ιούν./June	-	-	-	0,70	1,23	4,32

Πηγή: EKT/ Source: ECB.

(1) Ετήσια εκατοστιαία μεταβολή του αντίστοιχου δείκτη που υπολογίζεται με βάση το υπόλοιπο (εποχικά διορθωμένο) του σχετικού νομισματικού μεγέθους το Δεκέμβριο του 2001 και τις συσσωρευμένες μηνιαίες ροές διορθωμένες για την εποχικότητα, για επανακατηγοριοποιήσεις, άλλες αναπροσαρμογές αξίας, διακυμάνσεις συναλλαγματικών ισοτιμιών και οποιεσδήποτε άλλες μεταβολές που δεν οφείλονται σε συναλλαγές. / Annual percentage change of the corresponding index that is calculated, taking the outstanding level (seasonally adjusted) of relative monetary aggregate on December 2001 as 100 and cumulative monthly flows adjusted for seasonality, for reclassifications, other revaluations, exchange rate variations and any other changes which do not arise from transactions.

(2) Οι μηνιαίοι ρυθμοί αύξησης αφορούν το τέλος της περιόδου, ενώ οι τριμηνιαίοι και ετήσιοι ρυθμοί αύξησης υπολογίζονται ως μέσοι όροι της περιόδου. / Monthly growth rates refer to the end of the period, whereas quarterly and annual growth rates are calculated as period averages.

(3) Δεν περιλαμβάνονται στο M3 και στις συνιστώσες του τα χρηματοδοτικά μέσα (μερίδια αμοιβαίων κεφαλαίων της αγοράς χρήματος, τίτλοι της αγοράς χρήματος και χρεόγραφα διάρκειας έως 2 ετών) τα οποία κατέχουν μη κάτοικοι της ζώνης του ευρώ / M3 and its components excludes holdings by non-residents of the euro area of money market fund shares/units, money market paper and debt securities up to 2 years.

(4) Μέσος όρος του δείκτη επιτοκίων μίας ημέρας στη ζώνη του ευρώ/ Euro overnight index average.

(5) Διατραπεζικά επιτόκια προσφοράς στη ζώνη του ευρώ/ Euro interbank offered rates.

(6) Οι αποδόσεις στη ζώνη του ευρώ υπολογίζονται με βάση τις εναρμονισμένες αποδόσεις των ομολόγων του Δημοσίου κάθε χώρας σταθμισμένες ως προς τα ονομαστικά ανεξόφλητα υπόλοιπα ομολόγων του Δημοσίου σε καθεμία από τις αντίστοιχες διάρκειες. / Euro area yields are calculated on the basis of harmonised national government bond yields weighted by the nominal outstanding amounts of government bonds in each maturity band.

Πίνακας IV.2. ΝΟΜΙΣΜΑΤΙΚΑ ΜΕΓΕΘΗ ΤΗΣ ΖΩΝΗΣ ΤΟΥ ΕΥΡΩ (Υπόλοιπα σε δισεκ. ευρώ, μη εποχικώς διορθωμένα) (1)

Table IV.2. MONETARY AGGREGATES OF THE EURO AREA (Outstanding balances in EUR billions, not seasonally adjusted) (1)

Τέλος περιόδου	Νόμισμα σε κυκλοφορία	Καταθέσεις μίας ημέρας	M1	Καταθέσεις προθεσμίας έως 2 ετών	Καταθέσεις υπό προειδοποίηση έως 3 μηνών	M2	Συμφωνίες επαναγοράς	Μερίδια αμοιβαίων κεφαλαίων της αγοράς χρήματος	Τίτλοι αγοράς χρήματος και χρεόγραφα διάρκειας έως 2 ετών	M3 (2)
End of period	Currency in circulation	Overnight deposits		Deposits with agreed maturity up to 2 years	Deposits redeemable at notice up to 3 months		Repurchase agreements	Money market fund shares/units	Money market paper and debt securities up to 2 years	
	[1]	[2]	[3]=[1]+[2]	[4]	[5]	[6]=[3]+[4]+[5]	[7]	[8]	[9]	[10]=[6]+[7]+[8]+[9]
2004	468,4	2480,5	2948,9	1040,5	1642,9	5632,2	229,7	604,9	102,3	6568,2
2005	532,8	2946,8	3479,6	1123,6	1549,6	6152,9	221,9	615,8	126,2	7116,8
2006	592,2	3164,3	3756,5	1414,8	1557,1	6728,4	248,0	614,1	198,6	7789,1
2007	638,6	3269,9	3908,6	1996,0	1541,3	7445,9	282,9	660,4	314,9	8704,1
2008	723,0	3320,3	4043,3	2503,9	1565,7	8113,0	330,1	726,3	268,8	9438,2
2007 Δεκ./Dec.	638,6	3269,9	3908,6	1996,0	1541,3	7445,9	282,9	660,4	314,9	8704,1
2008 Μάρτ./Mar.	632,9	3226,4	3859,3	2144,1	1551,0	7554,3	314,0	742,5	279,0	8889,9
Ιούν./June	652,1	3269,4	3921,5	2280,4	1543,2	7745,1	330,3	733,0	283,1	9091,4
Σεπτ./Sept.	657,2	3226,2	3883,4	2443,8	1521,5	7848,7	345,6	731,1	288,2	9213,5
Δεκ./Dec	723,0	3320,3	4043,3	2503,9	1565,7	8113,0	330,1	726,3	268,8	9438,2
2009 Μάρτ./Mar.	720,0	3415,6	4135,6	2304,0	1654,9	8094,5	339,8	780,9	195,0	9410,1
2007 Οκτ./Oct.	613,5	3182,3	3795,9	1900,6	1526,6	7223,1	293,5	684,0	293,9	8494,5
Νοέμ./Nov.	618,6	3217,2	3835,9	1925,8	1520,0	7281,8	301,8	696,7	307,5	8587,7
Δεκ./Dec	638,6	3269,9	3908,6	1996,0	1541,3	7445,9	282,9	660,4	314,9	8704,1
2008 Ιαν./Jan.	623,1	3235,3	3858,5	2052,0	1548,0	7458,5	307,3	737,2	295,3	8798,3
Φεβρ./Feb.	628,7	3179,1	3807,9	2127,3	1545,3	7480,5	314,3	749,6	273,8	8818,2
Μάρτ./Mar.	632,9	3226,4	3859,3	2144,1	1551,0	7554,3	314,0	742,5	279,0	8889,9
Απρ./Apr.	641,4	3203,5	3844,9	2240,7	1550,2	7635,8	328,9	751,3	270,1	8986,0
Μάιος/May	645,7	3229,1	3874,9	2278,6	1546,6	7700,1	333,3	755,8	286,3	9075,6
Ιούν./June	652,1	3269,4	3921,5	2280,4	1543,2	7745,1	330,3	733,0	283,1	9091,4
Ιούλ./July	658,8	3187,2	3846,0	2381,6	1533,8	7761,5	333,1	743,2	287,6	9125,5
Αύγ./Aug.	656,1	3140,9	3797,0	2441,4	1531,5	7769,9	343,1	757,9	278,8	9149,6
Σεπτ./Sept.	657,2	3226,2	3883,4	2443,8	1521,5	7848,7	345,6	731,1	288,2	9213,5
Οκτ./Oct.	698,9	3252,2	3951,1	2513,0	1517,3	7981,4	351,0	729,8	278,1	9340,3
Νοέμ./Nov.	703,7	3272,4	3976,2	2529,9	1521,8	8027,8	336,6	739,7	276,4	9380,6
Δεκ./Dec	723,0	3320,3	4043,3	2503,9	1565,7	8113,0	330,1	726,3	268,8	9438,2
2009 Ιαν./Jan.	712,3	3387,6	4099,9	2393,3	1611,3	8104,5	325,5	759,9	219,0	9408,9
Φεβρ./Feb.	716,0	3393,9	4109,8	2355,0	1634,5	8099,4	328,7	779,9	217,3	9425,3
Μάρτ./Mar.	720,0	3415,6	4135,6	2304,0	1654,9	8094,5	339,8	780,9	195,0	9410,1
Απρ./Apr.	729,2	3474,2	4203,5	2290,4	1676,0	8169,9	338,2	782,1	206,9	9497,0
Μάιος/May*	732,0	3490,6	4222,6	2246,1	1690,8	8159,5	336,2	771,8	203,0	9470,5

Πηγή: EKT/ Source: ECB.

(1) Τα νομισματικά μεγέθη αποτελούνται από τις νομισματικές υποχρεώσεις των NXI και της κεντρικής κυβέρνησης (ταχυδρομεία, Υπουργείο Οικονομικών) έναντι κατοίκων της ζώνης του ευρώ εκτός NXI και κεντρικής κυβέρνησης / Monetary aggregates comprise monetary liabilities of MFI and central government (Post Office, Treasury) vis-a-vis non-MFI euro area residents excluding central government.

(2) Στο M3 και τις συνιστώσες του δεν περιλαμβάνονται τα μερίδια αμοιβαίων κεφαλαίων διαθέσιμων και τα χρεόγραφα διάρκειας έως 2 ετών που κατέχουν μη κάτοικοι της ζώνης του ευρώ / M3 and its components exclude holdings by non-euro area residents of money market fund shares/units and debt securities with a maturity of up to two years.

* Προσωρινά στοιχεία / Provisional data.

Πίνακας IV.3. ΕΛΛΗΝΙΚΗ ΣΥΜΒΟΛΗ ΣΤΑ ΒΑΣΙΚΑ ΝΟΜΙΣΜΑΤΙΚΑ ΜΕΓΕΘΗ ΤΗΣ ΖΩΝΗΣ ΤΟΥ ΕΥΡΩ (Υπόλοιπα σε δισεκ. ευρώ, μη εποχικώς διορθωμένα)

Table IV.3. GREEK CONTRIBUTION TO THE MAIN MONETARY AGGREGATES OF THE EURO AREA (Outstanding balances in EUR billions, not seasonally adjusted)

Τέλος περιόδου End of period	Καταθέσεις μίας ημέρας		Καταθέσεις προθεσμίας έως 2 ετών	Καταθέσεις υπό προειδοποίηση έως 3 μηνών (1)	Συμφωνίες επαναγοράς	Μερίδια αμοιβαίων κεφαλαίων διαθεσίμων	Χρεόγραφα διάρκειας έως 2 ετών(2)	Σύνολο (3) (M3 χωρίς το νόμισμα σε κυκλοφορία)	
	Overnight deposits	Όψεως και τρεχοίμενοι λογαριασμοί							Απλού ταμειυτηρίου
	[1] = [1.1]+[1.2]	[1.1]	[1.2]	[2]	[3]	[4]	[5]	[6]	(7)=(1)+(2)+(3)+(4)+ (5)+(6)
2004	91,7	20,7	71,0	33,4	1,9	9,5	15,2	0,5	152,3
2005	99,2	24,8	74,4	51,8	4,4	2,7	4,9	0,4	163,4
2006	100,1	26,0	74,1	69,3	2,9	1,6	5,8	0,5	180,2
2007	98,8	28,2	70,6	97,6	2,3	0,7	7,9	-1,6	205,7
2008	90,6	25,7	64,9	137,8	1,9	0,4	2,3	2,1	235,1
2007 Δεκ./Dec.	98,8	28,2	70,6	97,6	2,3	0,7	7,9	-1,6	205,7
2008 Μάρτ./Mar.	93,3	27,2	66,2	107,1	2,1	0,6	7,8	0,2	211,2
Ιούν. /June	94,0	27,4	66,5	115,6	2,0	0,6	7,3	1,4	220,9
Σεπτ./Sept.	91,5	26,5	65,0	126,4	2,0	0,9	6,3	2,5	229,5
Δεκ./Dec.	90,6	25,7	64,9	137,8	1,9	0,4	2,3	2,1	235,1
2009 Μάρτ./Mar.	88,5	24,6	63,9	142,0	2,1	0,2	1,5	1,5	235,8
2007 Οκτ./Oct.	94,3	25,3	69,0	92,0	2,4	0,9	8,0	-1,8	195,8
Νοέμ./Nov.	94,6	26,5	68,1	94,9	2,3	0,8	8,1	-1,6	199,0
Δεκ./Dec.	98,8	28,2	70,6	97,6	2,3	0,7	7,9	-1,6	205,7
2008 Ιαν./Jan.	93,7	25,7	68,0	102,9	2,1	0,7	7,7	-1,1	206,1
Φεβρ./Feb.	91,1	24,7	66,4	106,3	2,2	0,6	7,8	-0,5	207,6
Μάρτ./Mar.	93,3	27,2	66,2	107,1	2,1	0,6	7,8	0,2	211,2
Απρ./Apr.	92,2	25,4	66,8	110,6	2,1	0,5	7,6	0,4	213,4
Μάιος/May	90,2	24,4	65,8	114,9	2,0	0,6	7,4	0,6	215,8
Ιούν. /June	94,0	27,4	66,5	115,6	2,0	0,6	7,3	1,4	220,9
Ιούλ./July	90,6	24,8	65,8	119,2	1,9	0,5	6,9	1,9	221,0
Αύγ./Aug.	89,5	24,4	65,1	124,2	1,9	0,5	6,8	2,2	225,1
Σεπτ./Sept.	91,5	26,5	65,0	126,4	2,0	0,9	6,3	2,5	229,5
Οκτ./Oct.	89,0	24,8	64,2	133,7	2,0	1,1	3,0	2,2	231,1
Νοέμ./Nov.	86,9	24,5	62,4	138,2	2,0	0,5	2,5	2,2	232,3
Δεκ./Dec.	90,6	25,7	64,9	137,8	1,9	0,4	2,3	2,1	235,1
2009 Ιαν./Jan.	87,8	24,9	62,9	142,0	2,1	0,3	2,0	1,8	236,0
Φεβρ./Feb.	87,7	24,8	62,9	142,3	2,1	0,3	1,9	1,6	235,9
Μάρτ./Mar.	88,5	24,6	63,9	142,0	2,1	0,2	1,5	1,5	235,8
Απρ./Apr.	93,2	26,9	66,2	140,8	2,4	0,3	1,5	2,0	240,2
Μάιος/May	92,0	25,7	66,3	140,3	2,5	0,3	1,5	1,9	238,5

Πηγή: Τράπεζα της Ελλάδος / Source: Bank of Greece.

(1) Περιλαμβάνονται και καταθέσεις ταμειυτηρίου σε λοιπά νομίσματα (εκτός ευρώ) / Including savings deposits in other currencies (except euro).

(2) Το μέγεθος αυτό υπολογίζεται σε ενοποιημένη βάση με τις άλλες χώρες της ζώνης του ευρώ. Επομένως, από τα χρεόγραφα διάρκειας έως δύο ετών που έχουν εκδοθεί από τα εγχώρια NXI στην Ελλάδα, αφαιρούνται οι τοποθετήσεις τους σε χρεόγραφα έως δύο ετών που εκδίδονται από τα NXI της ζώνης του ευρώ / This item is calculated on a consolidated basis with the other countries of the euro area. Thus, domestic MFI holdings of securities issued by other euro area MFIs and maturing in up to two years are deducted from securities maturing in up to two years and issued by domestic MFIs.

(3) Το νομισματικό μέγεθος M3 της Ελλάδος, αλλά και κάθε χώρας της ζώνης του ευρώ, δεν μπορεί πλέον να υπολογισθεί με ακρίβεια, καθώς η ποσότητα των τραπεζογραμματίων και κερμάτων ευρώ που έχει τεθεί σε κυκλοφορία σε κάθε χώρα διακρατείται και από κατοίκους άλλων χωρών της ζώνης του ευρώ (όπως και από κατοίκους τρίτων χωρών). Εξ αιτίας αυτών των τεχνικών προβλημάτων, η κατάρτιση των μεγεθών M0, M1, M2 και M3 διακόπηκε τον Ιανουάριο του 2003 / The monetary aggregate M3 in Greece and in every other euro area country cannot be measured with accuracy, since euro banknotes and coins in circulation in one euro area country may be held by residents of other euro area countries (and residents of third countries). Due to these technical problems the compilation of M0, M1, M2 and M3 was discontinued in January 2003.

**Πίνακας IV.4. ΛΟΓΙΣΤΙΚΗ ΚΑΤΑΣΤΑΣΗ ΤΗΣ ΤΡΑΠΕΖΑΣ ΤΗΣ ΕΛΛΑΔΟΣ
ΕΝΕΡΓΗΤΙΚΟ (Υπόλοιπα σε εκατ. Ευρώ, μη εποχικώς διορθωμένα)**

**Table IV.4. BALANCE SHEET OF THE BANK OF GREECE
ASSETS (Outstanding balances in EUR millions, not seasonally adjusted)**

Τέλος περιόδου End of period	ΣΥΝΟΛΟ/ TOTAL											
	Δάνεια προς κατοίκους ζώνης ευρώ				Τίτλοι (πλην μετοχών) εκδοθέντες από κατοίκους ζώνης ευρώ	Μετοχές εκδοθείσες από κατοίκους ζώνης ευρώ	Απαιτήσεις έναντι μη κατοίκων ζώνης ευρώ	Πάγια στοιχεία	Δεδουλευμένοι τόκοι δανείων	Λοιπά στοιχεία ενεργητικού		
	Λοιπά NXI	Γενική κυβέρνηση	Λοιποί κάτοικοι ζώνης ευρώ	Loans to euro area residents								OMFIs
2004	10341	2125	7977	239	14161	405	3223	186	133	1178	29627	
2005	12483	4505	7713	265	14243	402	3281	678	122	1283	32492	
2006	14640	7036	7310	294	15304	401	2892	756	166	1328	35487	
2007	17638	10319	7002	317	19166	398	3519	827	121	1603	43272	
2008	48742	41658	6746	338	16499	398	3466	816	216	1459	71596	
2007 IV	17638	10319	7002	317	19166	398	3519	827	121	1603	43272	
2008 I	15152	7836	6992	324	19775	397	3638	821	244	1298	41325	
II	19850	12872	6649	329	22906	398	3526	819	19	1745	49263	
III	23107	16073	6698	336	16970	398	3643	815	110	1668	46711	
IV	48742	41658	6746	338	16499	398	3466	816	216	1459	71596	
2009 I	56450	49289	6817	344	19763	443	2852	802	272	1691	82273	
2007 Οκτ./Oct.	13223	5935	6973	315	17813	398	2756	824	137	1553	36704	
Νοέμ./Nov.	14114	6831	6966	317	17574	398	2613	828	140	1628	37295	
Δεκ./Dec.	17638	10319	7002	317	19166	398	3519	827	121	1603	43272	
2008 Ιαν./Jan.	12938	5620	7000	318	17167	398	3003	823	74	1615	36018	
Φεβρ./Feb.	13468	6150	6992	326	19928	398	3206	821	219	1519	39559	
Μάρτ./Mar.	15152	7836	6992	324	19775	397	3638	821	244	1298	41325	
Απρ./Apr.	15632	8337	6970	325	19803	398	3340	820	272	1591	41856	
Μάιος/May	18379	11080	6973	326	22333	398	3499	820	308	1551	47288	
Ιούν./Jun.	19850	12872	6649	329	22906	398	3526	819	19	1745	49263	
Ιούλ./Jul.	20634	13658	6644	332	20656	398	3449	819	50	1687	47693	
Αύγ./Aug.	19480	12500	6645	335	19129	398	3452	819	80	1713	45071	
Σεπτ./Sept.	23107	16073	6698	336	16970	398	3643	815	110	1668	46711	
Οκτ./Oct.	31132	24083	6712	337	16210	398	3580	814	150	1641	53925	
Νοέμ./Nov.	39811	32713	6761	337	16759	398	3640	815	179	1577	63179	
Δεκ./Dec.	48742	41658	6746	338	16499	398	3466	816	216	1459	71596	
2009 Ιαν./Jan.	45222	38162	6716	344	17147	407	2920	804	199	1540	68239	
Φεβρ./Feb.	46852	39756	6752	344	18451	407	2858	804	225	1717	71314	
Μάρτ./Mar.	56450	49289	6817	344	19763	443	2852	802	272	1691	82273	
Απρ./Apr.	57185	50048	6793	344	22969	443	2866	804	299	1507	86073	
Μάιος/May	54037	46895	6797	345	23248	443	2933	807	334	1556	83358	

Πηγή: Τράπεζα της Ελλάδος / Source: Bank of Greece.

**Πίνακας IV.4. ΛΟΓΙΣΤΙΚΗ ΚΑΤΑΣΤΑΣΗ ΤΗΣ ΤΡΑΠΕΖΑΣ ΤΗΣ ΕΛΛΑΔΟΣ (συνέχεια)
ΠΑΘΗΤΙΚΟ (Υπόλοιπα σε εκατ. Ευρώ, μη εποχικώς διορθωμένα)**

**Table IV.4. BALANCE SHEET OF THE BANK OF GREECE (continued)
LIABILITIES (Outstanding balances in EUR millions, not seasonally adjusted)**

Τέλος περιόδου End of period	ΣΥΝΟΛΟ/ TOTAL											
	Τραπεζο γραμμάτια και κέρματα σε κυκλοφορία (1) Banknotes and coins in circulation (1)	Καταθέσεις κεντρικής κυβέρνησης ζώνης ευρώ Deposits of euro area central government	Καταθέσεις κατοίκων ζώνης ευρώ (πλην κεντρικής κυβέρνησης) Deposits of euro area residents (other than central government)	Εκδοθέντα χρεόγραφα Debt securities issued	Υποχρεώσεις σε λοιπά NXI ζώνης ευρώ Liabilities to euro area OMFIs	Υποχρεώσεις έναντι μη κατοίκων ζώνης ευρώ		Κεφάλαιο και αποθεματικά Capital and reserves	Δεδουλευμέ νοι τόκοι καταθέσεων Accruals on deposits	Λοιπά στοιχεία παθητικού Remaining liabilities		
						Κάτοικοι Greek residents	Λοιποί κάτοικοι ζώνης ευρώ Other euro area residents					
2004	12759	485	701	536	11933	5387	6546	767	874	27	1545	29627
2005	14363	836	395	110	11571	4354	7217	988	1413	27	2789	32492
2006	15950	409	515	112	12809	4625	8184	970	1494	47	3181	35487
2007	16944	673	516	102	18045	7248	10797	949	1790	61	4192	43272
2008	18998	1222	337	79	43284	7936	35348	952	1974	85	4665	71596
2007 IV	16944	673	516	102	18045	7248	10797	949	1790	61	4192	43272
2008 I	16961	2270	852	102	13827	6418	7409	1254	1948	76	4035	41325
II	16962	463	354	95	25113	3317	21796	919	1947	91	3319	49263
III	17099	1944	404	95	21469	6972	14497	938	1945	100	2717	46711
IV	18998	1222	337	79	43284	7936	35348	952	1974	85	4665	71596
2009 I	20060	15013	166	81	41210	4348	36862	956	2307	83	2397	82273
2007 Οκτ./Oct.	16094	899	346	108	14364	4247	10117	963	1790	61	2079	36704
Νοέμ./Nov.	16196	503	336	108	14952	4409	10543	961	1790	60	2389	37295
Δεκ./Dec.	16944	673	516	102	18045	7248	10797	949	1790	61	4192	43272
2008 Ιαν./Jan.	16272	4845	450	102	8383	4113	4270	944	1794	45	3183	36018
Φεβρ./Feb.	16540	10601	286	102	6024	3887	2137	943	1949	47	3067	39559
Μάρτ./Mar.	16961	2270	852	102	13827	6418	7409	1254	1948	76	4035	41325
Απρ./Apr.	16741	1018	407	102	16660	4059	12601	922	1948	120	3938	41856
Μάιος/May	16797	483	412	102	23222	3964	19258	921	1948	144	3259	47288
Ιούν./Jun.	16962	463	354	95	25113	3317	21796	919	1947	91	3319	49263
Ιούλ./Jul.	17157	1934	346	95	21950	4426	17524	908	1947	82	3274	47693
Αύγ./Aug.	17081	604	400	95	20972	5420	15552	905	1947	84	2983	45071
Σεπτ./Sept.	17099	1944	404	95	21469	6972	14497	938	1945	100	2717	46711
Οκτ./Oct.	18150	1593	352	95	26919	5647	21272	955	1945	100	3816	53925
Νοέμ./Nov.	18242	5142	381	95	32741	6723	26018	958	1945	46	3629	63179
Δεκ./Dec.	18998	1222	337	79	43284	7936	35348	952	1974	85	4665	71596
2009 Ιαν./Jan.	19870	2195	282	79	40571	5260	35311	919	1977	8	2338	68239
Φεβρ./Feb.	19925	7664	187	79	38105	6137	31968	956	2278	17	2103	71314
Μάρτ./Mar.	20060	15013	166	81	41210	4348	36862	956	2307	83	2397	82273
Απρ./Apr.	20371	7869	151	81	51751	4976	46775	933	2312	93	2512	86073
Μάιος/May	20437	12480	156	81	44512	5977	38535	876	2312	62	2442	83358

Πηγή: Τράπεζα της Ελλάδος / Source: Bank of Greece.

(1) Από τον Ιανουάριο του 2002, τα τραπεζογραμμάτια σε κυκλοφορία υπολογίζονται με βάση την κλειδα συμμετοχής της Ελλάδος στο κεφάλαιο της ΕΚΤ, εξαιρουμένου του ποσοστού 8% των εκδοθέντων τραπεζογραμμάτων που αναλογεί στην ΕΚΤ / As from January 2002, currency in circulation is calculated on the basis of Greece's subscription key to the ECB capital, excluding 8% of the banknotes issued, which corresponds to the ECB.

**Πίνακας IV.5. ΕΝΟΠΟΙΗΜΕΝΗ ΛΟΓΙΣΤΙΚΗ ΚΑΤΑΣΤΑΣΗ ΤΩΝ ΛΟΙΠΩΝ ΝΟΜΙΣΜΑΤΙΚΩΝ ΧΡΗΜΑΤΟΠΙΣΤΩΤΙΚΩΝ ΙΔΡΥΜΑΤΩΝ (1)
ΕΝΕΡΓΗΤΙΚΟ (Υπόλοιπα σε εκατ. Ευρώ, μη εποχικώς διορθωμένα)**

**Table IV.5. CONSOLIDATED BALANCE SHEET OF OTHER MONETARY FINANCIAL INSTITUTIONS (1)
ASSETS (Outstanding balances in EUR millions, not seasonally adjusted)**

Τέλος περιόδου End of period	ΣΥΝΟΛΟ/ TOTAL														
	Ταμείο Cash	Δάνεια προς κατοίκους ζώνης ευρώ Loans to euro area residents	Τράπεζα Ελλάδος (2) Bank of Greece (2)	Γενική κυβέρνηση General government	Λοιποί κάτοικοι ζώνης ευρώ Other euro area residents	Τίτλοι (πλην μετοχών) εκδοθέντες από κατοίκους ζώνης ευρώ Securities (other than shares) issued by euro area residents	Γενική κυβέρνηση General government	Λοιποί κάτοικοι ζώνης ευρώ Other euro area residents	Μετοχές εκδοθείσες από κατοίκους ζώνης ευρώ Shares issued by euro area residents	Απαιτήσεις έναντι μη κατοίκων ζώνης ευρώ Claims on non-euro area residents	Πάγια στοιχεία Fixed assets	Χρηματοοικονομικά παράγωγα Financial Derivatives	Δεδουλευμένοι τόκοι δανείων Accruals on loans	Λοιπά στοιχεία ενεργητικού Remaining assets	
2004	1890,8	129127,2	5386,7	6593,8	117146,7	37619,3	29229,6	8389,7	7035,2	29004,6	3930,1	4437,8	633,1	13995,2	227673,3
2005	2116,3	147744,6	4354,2	6512,6	136877,8	45986,4	34068,5	11917,9	7285,7	33644,7	4588,6	11755,9	828,8	12785,1	266736,1
2006	2532,4	167368,5	4625,1	6001,0	156742,4	48110,7	31044,6	17066,1	7091,0	47691,9	4865,6	11739,2	1205,2	12810,3	303414,8
2007	2645,7	198552,6	7248,3	7774,3	183530,0	46414,9	24365,7	22049,3	7908,9	63993,5	4397,2	12259,2	1977,7	16613,9	354763,5
2008	2635,2	217185,7	7936,0	7957,6	201292,1	48869,4	24242,6	24626,8	7262,7	83948,1	4380,2	14557,8	2330,4	32528,6	413698,1
2007 IV	2645,7	198552,6	7248,3	7774,3	183530,0	46414,9	24365,7	22049,3	7908,9	63993,5	4397,2	12259,2	1977,7	16613,9	354763,5
2008 I	2566,7	204118,6	6418,0	5910,6	191790,0	46910,9	23184,7	23726,2	6858,0	62808,4	4204,6	13465,4	2087,0	19958,5	362978,1
II	2285,6	209719,6	3317,0	6202,0	200200,6	51471,8	25529,7	25942,1	7483,2	70483,0	4263,7	13245,0	2264,6	23451,5	384668,0
III	2121,0	217250,5	6972,0	5938,3	204340,2	47471,1	24459,2	23011,9	7512,4	79053,3	4291,5	13014,4	2435,9	24863,0	398012,9
IV	2635,2	217185,7	7936,0	7957,6	201292,1	48869,4	24242,6	24626,8	7262,7	83948,1	4380,2	14557,8	2330,4	32528,6	413698,1
2009 I	2059,2	209488,7	4348,0	6649,1	198491,6	58931,6	35359,2	23572,4	7759,3	85103,3	4486,8	8620,6	2147,6	30784,0	409381,1
2007 Οκτ./Oct.	2050,5	189793,9	4246,8	5548,8	179998,3	42465,4	21874,4	20591,0	7887,7	61546,3	4373,2	11470,5	2123,2	14972,4	336683,1
Νοέμ./Nov.	2108,6	189954,5	4409,2	6171,5	179373,8	42538,7	21366,2	21172,5	7554,3	67073,9	4391,8	11798,8	2419,7	17461,6	345301,9
Δεκ./Dec.	2645,7	198552,6	7248,3	7774,3	183530,0	46414,9	24365,7	22049,3	7908,9	63993,5	4397,2	12259,2	1977,7	16613,9	354763,5
2008 Ιαν./Jan.	2030,4	197867,1	4113,3	7473,5	186280,3	45484,7	23034,6	22450,1	7978,8	61448,5	4384,6	12420,3	2132,9	15538,3	349285,6
Φεβρ./Feb.	1963,8	197744,0	3886,8	5811,2	188046,0	45473,3	22215,4	23257,9	7366,4	62152,3	4187,2	12365,4	2408,9	18587,8	352249,1
Μάρτ./Mar.	2566,7	204118,6	6418,0	5910,6	191790,0	46910,9	23184,7	23726,2	6858,0	62808,4	4204,6	13465,4	2087,0	19958,5	362978,1
Απρ./Apr.	2562,7	203049,6	4058,8	6470,7	192520,1	49342,1	25126,2	24215,9	7395,3	66495,6	4193,2	12886,5	2561,9	20287,4	368774,3
Μάιος/May	2135,1	205720,0	3964,3	6455,4	195300,3	49568,4	24344,0	25224,4	7404,4	70346,4	4212,0	12697,1	2731,6	20009,6	374824,6
Ιούν./Jun.	2285,6	209719,6	3317,0	6202,0	200200,6	51471,8	25529,7	25942,1	7483,2	70483,0	4263,7	13245,0	2264,6	23451,5	384668,0
Ιουλ./Jul.	2106,3	209228,0	4425,7	6355,6	198446,7	50078,0	25701,1	24376,9	7685,9	76376,2	4292,5	12443,5	2423,8	21132,0	385766,2
Αύγ./Aug.	2199,7	213152,7	5420,0	6140,0	201592,7	48162,9	24444,1	23718,9	7685,8	76903,0	4274,8	13456,7	2972,3	20802,8	389610,8
Σεπτ./Sept.	2121,0	217250,5	6972,0	5938,3	204340,2	47471,1	24459,2	23011,9	7512,4	79053,3	4291,5	13014,4	2435,9	24863,0	398012,9
Οκτ./Oct.	2157,5	219226,2	5647,0	5900,0	207679,2	48641,7	24709,3	23932,4	7241,7	81013,9	4303,1	15741,4	2797,5	28900,6	410023,5
Νοέμ./Nov.	2182,5	217646,8	6723,0	6080,2	204843,6	49273,3	25815,3	23458,1	7353,7	85435,7	4340,8	15601,0	3150,2	29554,5	414538,5
Δεκ./Dec.	2635,2	217185,7	7936,0	7957,6	201292,1	48869,4	24242,6	24626,8	7262,7	83948,1	4380,2	14557,8	2330,4	32528,6	413698,1
2009 Ιαν./Jan.	2086,1	215963,5	5260,0	7916,0	202787,5	49167,2	25734,8	23432,4	7264,6	80567,3	4440,2	13866,3	2382,2	31257,4	406994,8
Φεβρ./Feb.	2024,6	210904,8	6137,0	5893,1	198874,7	52563,2	29288,9	23274,3	7350,0	86632,6	4437,9	8816,5	2636,6	29642,0	405008,2
Μάρτ./Mar.	2059,2	209488,7	4348,0	6649,1	198491,6	58931,6	35359,2	23572,4	7759,3	85103,3	4486,8	8620,6	2147,6	30784,0	409381,1
Απρ./Apr.	2122,6	210653,0	4976,0	6596,1	199080,9	61724,6	37960,4	23764,2	7888,5	85064,9	4485,4	8727,1	2408,9	32049,9	415124,9
Μάιος/May	2057,4	206770,4	5977,0	7085,6	193707,8	62502,7	38783,2	23719,5	8001,0	86269,2	4481,6	8843,4	2471,7	28125,5	409522,8

Πηγή: Τράπεζα της Ελλάδος / Source: Bank of Greece.

(1) Τα Λοιπά Νομισματικά Χρηματοπιστωτικά Ιδρύματα (Λοιπά NXI) περιλαμβάνουν τα πιστωτικά ιδρύματα (εκτός από την Τράπεζα της Ελλάδος) και τα αμοιβαία κεφάλαια διαθεσίμων (ΑΚΔ) / Other Monetary Financial Institutions (OMFIs) comprise credit institutions (excluding Bank of Greece) and money market funds (MMFs).

(2) Περιλαμβάνονται και οι καταθέσεις των πιστωτικών ιδρυμάτων στην Τράπεζα της Ελλάδος/ Deposits placed by credit institutions with the Bank of Greece are included.

**Πίνακας IV.5. ΕΝΟΠΟΙΗΜΕΝΗ ΛΟΓΙΣΤΙΚΗ ΚΑΤΑΣΤΑΣΗ ΤΩΝ ΛΟΙΠΩΝ ΝΟΜΙΣΜΑΤΙΚΩΝ ΧΡΗΜΑΤΟΠΙΣΤΩΤΙΚΩΝ ΙΔΡΥΜΑΤΩΝ (1)
ΠΑΘΗΤΙΚΟ (Υπόλοιπα σε εκατ. Ευρώ, μη εποχικώς διορθωμένα), (συνέχεια)**

**Table IV.5. CONSOLIDATED BALANCE SHEET OF OTHER MONETARY FINANCIAL INSTITUTIONS (1)
LIABILITIES (Outstanding balances in EUR millions, not seasonally adjusted), (continued)**

Τέλος περιόδου End of period	ΣΥΝΟΛΟ/ TOTAL										
	Υποχρεώσεις έναντι της Τράπεζας της Ελλάδος Liabilities to Bank of Greece	Καταθέσεις κεντρικής κυβέρνησης ζώνης ευρώ Deposits of euro area central government	Καταθέσεις και repos κατοίκων ζώνης ευρώ (πλην κεντρ. κυβέρνησης) Deposits and repos of euro area residents (other than central gov.)	Μερίδια αμοιβαίων κεφαλαίων διαθεσίμων (2) Money market fund units (2)	Εκδοθέντα χρεόγραφα διάρκειας έως 2 ετών (3) Debt securities issued up to 2 years (3)	Υποχρεώσεις έναντι μη κατοίκων ζώνης ευρώ Liabilities to non-euro area residents	Κεφάλαιο και αποθεματικά Capital and reserves	Χρηματοοικονομικά παράγωγα Financial Derivatives	Δεδουλευμένοι τόκοι καταθέσεων Accruals on deposits	Λοιπά στοιχεία παθητικού Remaining liabilities	
2004	272,3	3327,8	140057,9	15310,2	466,2	32605,8	18960,0	4227,4	330,2	12115,5	227673,3
2005	2424,5	3663,0	162289,7	4894,3	418,5	45091,5	22590,5	6585,4	631,1	18147,6	266736,1
2006	4866,3	3711,6	177791,6	5840,2	491,1	58327,0	24442,8	6557,9	804,1	20582,2	303414,8
2007	8794,5	3954,7	201826,2	7957,9	-1587,3	78391,4	28383,5	6913,4	1711,9	18417,4	354763,5
2008	40594,0	4230,0	233397,9	2287,6	2126,1	74370,1	27820,3	9940,3	2603,0	16328,8	413698,1
2007 IV	8794,5	3954,7	201826,2	7957,9	-1587,3	78391,4	28383,5	6913,4	1711,9	18417,4	354763,5
2008 I	6290,8	5502,6	205331,4	7861,2	184,0	79023,9	29614,1	8403,2	1981,8	18785,1	362978,1
II	11440,0	5821,2	214914,6	7325,2	1380,4	81404,4	29180,0	7730,8	2306,5	23164,9	384668,0
III	14216,0	4530,8	223920,2	6317,1	2466,8	84792,1	29070,3	7301,8	2423,8	22974,0	398012,9
IV	40594,0	4230,0	233397,9	2287,6	2126,1	74370,1	27820,3	9940,3	2603,0	16328,8	413698,1
2009 I	48057,0	3997,0	236080,4	1504,4	1533,6	68255,2	28834,6	9444,2	2485,2	9189,6	409381,1
2007 Νοέμ./Nov. Δεκ./Dec.	5543,6 8794,5	4249,8 3954,7	195114,8 201826,2	8124,7 7957,9	-1631,0 -1587,3	78247,7 78391,4	28125,2 28383,5	6084,8 6913,4	2017,9 1711,9	19424,4 18417,4	345301,9 354763,5
2008 Ιαν./Jan. Φεβρ./Feb. Μάρτ./Mar. Απρ./Apr. Μάιος/May Ιούν./Jun. Ιουλ./Jul. Αύγ./Aug. Σεπτ./Sept. Οκτ./Oct. Νοέμ./Nov. Δεκ./Dec.	4110,2 4797,6 6290,8 6922,2 9551,3 11440,0 12065,4 10692,0 14216,0 23001,0 31632,0 40594,0	4889,5 5729,8 5502,6 5225,3 5664,5 5821,2 5619,1 5751,1 4530,8 5874,4 5449,5 4230,0	201747,8 202832,3 205331,4 208110,8 210157,0 214914,6 215159,7 219178,6 223920,2 228836,5 230550,5 233397,9	7756,3 7853,3 7861,2 7670,9 7478,6 7325,2 6914,5 6818,7 6317,1 3027,5 2573,0 2287,6	-1065,3 -457,3 184,0 370,9 622,3 1380,4 1866,5 2218,7 2466,8 2181,4 2173,0 2126,1	78830,8 79388,6 79023,9 80776,6 84462,6 81404,4 86108,4 87920,7 84792,1 82117,0 78415,5 74370,1	29662,0 29833,4 29614,1 28806,0 28623,2 29180,0 29154,3 29065,6 29070,3 27954,0 27956,4 27820,3	6975,4 7105,6 8403,2 7496,8 7400,6 7730,8 7005,5 7847,5 7301,8 10189,8 10265,8 9940,3	1762,2 1965,6 1981,8 2215,8 2482,9 2306,5 2338,8 2730,1 2423,8 2570,5 2881,0 2603,0	14616,7 13200,2 18785,1 21179,0 18381,6 23164,9 19534,0 17388,0 22974,0 24271,4 22641,8 16328,8	349285,6 352249,1 362978,1 368774,3 374824,6 384668,0 385766,2 389610,8 398012,9 410023,5 414538,5 413698,1
2009 Ιαν./Jan. Φεβρ./Feb. Μάρτ./Mar. Απρ./Apr. Μάιος/May	36970,0 38585,0 48057,0 48865,0 45701,0	3731,8 3801,5 3997,0 4166,8 4098,7	235236,6 235477,8 236080,4 240044,4 238176,5	2073,7 1870,7 1504,4 1527,8 1545,6	1796,3 1634,5 1533,6 1965,8 1886,7	73917,2 73555,8 68255,2 69088,2 66447,2	28441,6 28559,3 28834,6 29243,0 34216,9	8437,7 9520,2 9444,2 9593,0 9617,9	2492,0 2444,6 2485,2 2319,9 2290,1	13897,9 9558,8 9189,6 8311,0 5542,2	406994,8 405008,2 409381,1 415124,9 409522,8

Πηγή: Τράπεζα της Ελλάδος / Source: Bank of Greece.

(1) Τα Λοιπά Νομισματικά Χρηματοπιστωτικά Ιδρύματα (Λοιπά NXI) περιλαμβάνουν τα πιστωτικά ιδρύματα (εκτός από την Τράπεζα της Ελλάδος) και τα αμοιβαία κεφάλαια διαθεσίμων (ΑΚΔ) / Other Monetary Financial Institutions (OMFIs) comprise credit institutions (excluding Bank of Greece) and money market funds (MMFs).

(2) Τα εν λόγω ποσά κατέχουν κάτοικοι της ζώνης του ευρώ / Amounts held by euro area residents.

(3) Βλ. υποσημείωση (2) στον πίνακα IV.3 / See footnote (2), table IV.3.

**Πίνακας IV.6. ΕΝΟΠΟΙΗΜΕΝΗ ΛΟΓΙΣΤΙΚΗ ΚΑΤΑΣΤΑΣΗ ΤΩΝ ΝΟΜΙΣΜΑΤΙΚΩΝ ΧΡΗΜΑΤΟΠΙΣΤΩΤΙΚΩΝ ΙΔΡΥΜΑΤΩΝ(1)
ΕΝΕΡΓΗΤΙΚΟ (Υπόλοιπα σε εκατ. Ευρώ, μη εποχικώς διορθωμένα)**

**Table IV.6. CONSOLIDATED BALANCE SHEET OF MONETARY FINANCIAL INSTITUTIONS(1)
ASSETS (Outstanding balances in EUR millions, not seasonally adjusted)**

Τέλος περιόδου End of period	ΣΥΝΟΛΟ/ TOTAL												
	Δάνεια προς κατοίκους ζώνης ευρώ			Τίτλοι (πλην μετοχών) εκδοθέντες από κατοίκους ζώνης ευρώ			Μετοχές εκδοθείσες από κατοίκους ζώνης ευρώ	Απαιτήσεις έναντι μη κατοίκων ζώνης ευρώ	Πάγια στοιχεία	Χρηματοοικονομικά παράγωγα	Δεδουλευμένοι τόκοι δανείων	Λοιπά στοιχεία ενεργητικού	
	Loans to euro area residents	General government	Other euro area residents	Securities (other than shares) issued by euro area residents	General government	Other euro area residents							
2004	131956,5	14570,8	117385,7	51697,3	43307,6	8389,7	6987,6	32227,6	4116,1	4437,8	764,1	15535,2	247722,2
2005	151368,4	14225,6	137142,8	59960,4	48042,5	11917,9	7243,8	36925,7	5266,6	11755,9	948,8	14428,2	287897,7
2006	170347,4	13311,0	157036,4	63293,7	46227,6	17066,1	7049,8	50583,9	5550,6	11739,2	1364,2	14568,2	324497,1
2007	198623,7	14776,3	183847,4	64709,9	42660,7	22049,3	7867,8	67512,5	5224,2	12259,2	2092,7	18561,5	376851,5
2008	216333,7	14703,6	201630,1	65368,4	40741,6	24626,8	7242,5	87414,1	5196,2	14557,8	2532,4	34346,6	432991,7
2007 IV	198623,7	14776,3	183847,4	64709,9	42660,7	22049,3	7867,8	67512,5	5224,2	12259,2	2092,7	18561,5	376851,5
2008 I	205016,6	12902,6	192114,0	66653,9	42927,7	23726,2	6816,4	66449,4	5025,6	13465,4	2323,0	21790,4	387540,7
II	213380,6	12851,0	200529,6	74336,8	48394,7	25942,1	7438,6	74009,0	5082,7	13245,0	2281,6	25531,6	415305,9
III	217312,5	12636,3	204676,2	64441,1	41429,2	23011,9	7479,9	82696,3	5106,5	13014,4	2536,9	26881,1	419468,7
IV	216333,7	14703,6	201630,1	65368,4	40741,6	24626,8	7242,5	87414,1	5196,2	14557,8	2532,4	34346,6	432991,7
2009 I	212301,7	13466,1	198835,6	78597,6	55025,2	23572,4	7736,6	87955,3	5288,8	8620,6	2404,6	32869,1	435774,3
2007 Οκτ./Oct.	192835,1	12521,8	180313,3	60019,4	39428,4	20591,0	7846,7	64302,3	5197,2	11470,5	2254,2	16869,5	360794,9
Νοέμ./Nov.	192828,3	13137,5	179690,8	59219,7	38047,2	21172,5	7513,5	69686,9	5219,8	11798,8	2552,7	19425,6	368245,3
Δεκ./Dec.	198623,7	14776,3	183847,4	64709,9	42660,7	22049,3	7867,8	67512,5	5224,2	12259,2	2092,7	18561,5	376851,5
2008 Ιαν./Jan.	201071,8	14473,5	186598,3	61780,7	39330,6	22450,1	7938,8	64451,5	5207,6	12420,3	2202,9	17493,3	372566,9
Φεβρ./Feb.	201175,2	12803,2	188372,0	65291,3	42033,4	23257,9	7325,6	65358,3	5008,2	12365,4	2619,9	20446,8	379590,7
Μάρτ./Mar.	205016,6	12902,6	192114,0	66653,9	42927,7	23726,2	6816,4	66449,4	5025,6	13465,4	2323,0	21790,4	387540,7
Απρ./Apr.	206285,8	13440,7	192845,1	69104,1	44888,2	24215,9	7351,3	69835,6	5013,2	12886,5	2823,9	22216,4	395516,8
Μάιος/May	209054,7	13428,4	195626,3	71860,4	46636,0	25224,4	7359,8	73845,4	5032,0	12697,1	3028,6	21900,7	404778,7
Ιούν./Jun.	213380,6	12851,0	200529,6	74336,8	48394,7	25942,1	7438,6	74009,0	5082,7	13245,0	2281,6	25531,6	415305,9
Ιούλ./Jul.	211777,3	12999,6	198777,7	70693,0	46316,1	24376,9	7647,1	79825,2	5111,5	12443,5	2469,8	23163,9	413131,3
Αύγ./Aug.	214712,7	12785,0	201927,7	67250,9	43532,1	23718,9	7649,2	80355,0	5093,8	13456,7	3045,3	22866,8	414430,5
Σεπτ./Sept.	217312,5	12636,3	204676,2	64441,1	41429,2	23011,9	7479,9	82696,3	5106,5	13014,4	2536,9	26881,1	419468,7
Οκτ./Oct.	220628,2	12612,0	208016,2	64851,7	40919,3	23932,4	7213,1	84593,9	5117,1	15741,4	2936,5	30890,6	431972,5
Νοέμ./Nov.	218021,8	12841,2	205180,6	66032,4	42574,3	23458,1	7332,0	89075,7	5155,8	15601,0	3317,2	31480,4	436016,3
Δεκ./Dec.	216333,7	14703,6	201630,1	65368,4	40741,6	24626,8	7242,5	87414,1	5196,2	14557,8	2532,4	34346,6	432991,7
2009 Ιαν./Jan.	217763,5	14632,0	203131,5	66314,2	42881,8	23432,4	7243,7	83487,3	5244,2	13866,3	2568,2	33160,4	429647,8
Φεβρ./Feb.	211863,8	12645,1	199218,7	70917,2	47642,9	23274,3	7331,3	89490,6	5241,9	8816,5	2848,6	31719,0	428228,9
Μάρτ./Mar.	212301,7	13466,1	198835,6	78597,6	55025,2	23572,4	7736,6	87955,3	5288,8	8620,6	2404,6	32869,1	435774,3
Απρ./Apr.	212814,0	13389,1	199424,9	84617,6	60853,4	23764,2	7864,6	87930,9	5289,4	8727,1	2691,9	33953,9	443889,4
Μάιος/May	207935,4	13882,6	194052,8	85559,7	61840,2	23719,5	7976,0	89202,2	5288,6	8843,4	2788,7	30075,4	437669,3

Πηγή: Τράπεζα της Ελλάδος / Source: Bank of Greece.

(1) Τα Νομισματικά Χρηματοπιστωτικά Ιδρύματα (NXI) περιλαμβάνουν την Τράπεζα της Ελλάδος, τα λοιπά πιστωτικά ιδρύματα και τα αμοιβαία κεφάλαια διαθέσιμων (ΑΚΔ) / Monetary Financial Institutions (MFIs) comprise the Bank of Greece, other credit institutions and money market funds (MMFs).

**Πίνακας IV.6. ΕΝΟΠΟΙΗΜΕΝΗ ΛΟΓΙΣΤΙΚΗ ΚΑΤΑΣΤΑΣΗ ΤΩΝ ΝΟΜΙΣΜΑΤΙΚΩΝ ΧΡΗΜΑΤΟΠΙΣΤΩΤΙΚΩΝ ΙΔΡΥΜΑΤΩΝ (συνέχεια),(1)
ΠΑΘΗΤΙΚΟ (Υπόλοιπα σε εκατ. Ευρώ, μη εποχικά διορθωμένα)**

**Table IV.6. CONSOLIDATED BALANCE SHEET OF MONETARY FINANCIAL INSTITUTIONS (continued), (1)
LIABILITIES (Outstanding balances in EUR millions, not seasonally adjusted)**

Τέλος περιόδου End of period	ΣΥΝΟΛΟ/ TOTAL										
	Καταθέσεις κεντρικής κυβέρνησης ζώνης ευρώ Deposits of euro area central government	Καταθέσεις και repos κατοίκων ζώνης ευρώ (πλην κεντρ. κυβέρνησης) Deposits and repos of euro area residents (other than central government)	Μερίδια αμοιβαίων κεφαλαίων διαθεσίμων (2) Money market fund units (2)	Εκδοθέντα χρεόγραφα διάρκειας έως 2 ετών (3) Debt securities issued up to 2 years (3)	Υποχρεώσεις έναντι μη κατοίκων ζώνης ευρώ Liabilities to non-euro area residents	Κεφάλαιο και αποθεματικά Capital and reserves	Χρηματοοικονομικά παράγωγα Financial Derivatives	Δεδουλευμένοι τόκοι καταθέσεων Accruals on deposits	Λοιπά στοιχεία παθητικού Remaining liabilities	Από τα οποία: νόμισμα σε κυκλοφορία (3) of which: currency in circulation (3)	
2004	3812,8	140758,9	15227,2	466,2	33455,8	19774,4	4227,4	350,2	29649,3	10835,2	247722,2
2005	4499,0	162684,4	4875,3	418,5	46098,5	23952,6	6585,4	642,1	38141,8	12211,7	287897,7
2006	4120,6	175511,9	5808,1	491,0	59328,9	25887,6	6557,9	845,1	45945,9	13376,6	324497,1
2007	4627,7	202342,1	7917,9	-1587,3	79380,4	30124,3	6913,4	1761,9	45371,0	14247,4	376851,5
2008	5252,0	233935,0	2263,6	2126,1	75346,1	29766,1	9940,3	2680,0	71682,5	16317,8	432991,7
2007 IV	4627,7	202342,1	7917,9	-1587,3	79380,4	30124,3	6913,4	1761,9	45371,0	14247,4	376851,5
2008 I	7772,4	206183,3	7807,2	184,0	80331,9	31514,5	8403,2	2043,8	43300,4	14537,3	387540,7
II	6284,2	215268,7	7279,2	1380,4	82369,4	31074,4	7730,8	2389,5	61529,3	14619,4	415305,9
III	6474,8	224324,2	6276,1	2466,8	85771,1	30974,9	7301,8	2513,8	53365,2	14929,1	419468,7
IV	5252,0	233935,0	2263,6	2126,1	75346,1	29766,1	9940,3	2680,0	71682,5	16317,8	432991,7
2009 I	19010,0	236246,2	1486,4	1533,6	69226,2	31111,0	9444,2	2563,2	65153,6	17944,8	435774,3
2007 Οκτ./Oct.	5572,9	192719,1	7963,9	-1753,5	74220,0	29865,6	5683,9	1876,2	44646,8	13991,5	360794,9
Νοέμ./Nov.	4752,8	195450,5	8083,7	-1631,0	79249,7	29866,4	6084,8	2067,9	44320,5	14026,4	368245,3
Δεκ./Dec.	4627,7	202342,1	7917,9	-1587,3	79380,4	30124,3	6913,4	1761,9	45371,0	14247,4	376851,5
2008 Ιαν./Jan.	9734,5	202197,8	7716,3	-1065,3	79814,8	31408,0	6975,4	1799,2	33986,2	14187,6	372566,9
Φεβρ./Feb.	16330,8	203118,2	7812,3	-457,3	80372,6	31733,7	7105,6	2004,6	31570,2	14518,2	379590,7
Μάρτ./Mar.	7772,4	206183,3	7807,2	184,0	80331,9	31514,5	8403,2	2043,8	43300,4	14537,3	387540,7
Απρ./Apr.	6243,3	208517,8	7622,4	370,9	81747,1	30702,0	7496,8	2321,8	50494,7	14116,3	395516,8
Μάιος/May	6147,5	210568,9	7431,6	622,3	85430,6	30518,6	7400,6	2611,9	54046,7	14601,0	404778,7
Ιούν./Jun.	6284,2	215268,7	7279,2	1380,4	82369,4	31074,4	7730,8	2389,5	61529,3	14619,4	415305,9
Ιουλ./Jul.	7553,1	215505,6	6869,5	1866,5	87061,4	31054,5	7005,5	2413,8	53801,4	15000,7	413131,3
Αύγ./Aug.	6355,1	219578,6	6775,7	2218,7	88868,7	30968,0	7847,5	2807,1	49011,2	14835,3	414430,5
Σεπτ./Sept.	6474,8	224324,2	6276,1	2466,8	85771,1	30974,9	7301,8	2513,8	53365,2	14929,1	419468,7
Οκτ./Oct.	7467,4	229188,5	2992,5	2181,4	83107,0	29862,4	10189,8	2660,5	64322,9	15940,5	431972,5
Νοέμ./Nov.	10591,5	230931,5	2538,0	2173,1	79408,5	29871,7	10265,8	2920,0	67316,1	16006,5	436016,3
Δεκ./Dec.	5252,0	233935,0	2263,6	2126,1	75346,1	29766,1	9940,3	2680,0	71682,5	16317,8	432991,7
2009 Ιαν./Jan.	5926,8	235518,6	2052,7	1796,3	74857,0	30389,7	8437,7	2500,0	68169,0	17734,9	429647,8
Φεβρ./Feb.	11465,5	235664,7	1851,7	1634,5	74530,8	30810,6	9520,2	2461,6	60289,3	17848,4	428228,9
Μάρτ./Mar.	19010,0	236246,2	1486,4	1533,6	69226,2	31111,0	9444,2	2563,2	65153,6	17944,8	435774,3
Απρ./Apr.	12035,8	240195,3	1511,8	1965,8	70037,2	31523,1	9593,0	2407,9	74619,5	18194,4	443889,4
Μάιος/May	16578,7	238332,5	1530,6	1886,7	67338,2	36495,8	9617,9	2349,1	63539,8	18321,6	437669,3

Πηγή: Τράπεζα της Ελλάδος / Source: Bank of Greece.

(1) Τα Νομισματικά Χρηματοπιστωτικά Ιδρύματα (NXI) περιλαμβάνουν την Τράπεζα της Ελλάδος, τα λοιπά πιστωτικά ιδρύματα και τα αμοιβαία κεφάλαια διαθεσίμων (ΑΚΔ) / Monetary Financial Institutions (MFIs) comprise the Bank of Greece, other credit institutions and money market funds (MMFs).

(2) Τα εν λόγω ποσά κατέχουν κάτοικοι της ζώνης του ευρώ / Amounts held by euro area residents.

(3) Βλ. υποσημείωση (2) στον πίνακα IV.3 / See footnote (2), table IV.3.

Πίνακας IV.7. ΚΑΤΑΘΕΣΕΙΣ ΚΑΙ ΣΥΜΦΩΝΙΕΣ ΕΠΑΝΑΓΟΡΑΣ ΤΩΝ ΜΗ ΝΧΙ ΣΤΑ ΛΟΙΠΑ ΝΧΙ ΣΤΗΝ ΕΛΛΑΔΑ

Table IV.7. DEPOSITS AND REPOS OF NON-MFIs WITH OMFIs IN GREECE

Τέλος Περιόδου End of Period	Σύνολο Total			Κάτοικοι Greek residents			Λοιποί κάτοικοι ζώνης ευρώ Other euro area residents			Μη κάτοικοι ζώνης ευρώ Non-euro area residents		
	Υπόλοιπο (εκατ. ευρώ) Outstanding Balances (million euros)	(% Μεταβολή/ Change Δεκεμβρίου Προηγούμενου έτους December Previous year		Υπόλοιπο (εκατ. ευρώ) Outstanding Balances (million euros)	(% Μεταβολή/ Change Δεκεμβρίου Προηγούμενου έτους December Previous year		Υπόλοιπο (εκατ. ευρώ) Outstanding Balances (million euros)	(% Μεταβ./ Change) Δεκεμβρίου Προηγούμενου έτους December Previous year		Υπόλοιπο (εκατ. ευρώ) Outstanding Balances (million euros)	(% Μεταβ./ Change Δεκεμβρίου Προηγούμενου έτους December Previous year	
2004	159854,5	14,2	14,2	142680,4	9,4	9,4	705,3	2,9	2,9	16468,8	84,0	84,0
2005	187585,5	17,3	17,3	165497,8	16,0	16,0	453,4	-35,7	-35,7	21634,3	31,4	31,4
2006	211062,4	12,5	12,5	180912,8	9,3	9,3	587,4	29,6	29,6	29562,2	36,6	36,6
2007	248524,3	17,7	17,7	204935,1	13,3	13,3	841,3	43,2	43,2	42748,0	44,6	44,6
2008	280159,7	12,7	12,7	235871,1	15,1	15,1	1940,5	130,7	130,7	42348,0	-0,9	-0,9
2007 IV	248524,3	17,7	17,7	204935,1	13,3	13,3	841,3	43,2	43,2	42748,0	44,6	44,6
2008 I	254273,4	2,3	12,9	209267,9	2,1	10,6	1561,0	85,6	166,4	43444,5	1,6	23,0
II	266932,3	7,4	14,9	218837,6	6,8	12,9	1892,6	125,0	195,1	46202,1	8,1	21,9
III	273527,6	10,1	15,7	226551,3	10,5	15,2	1893,8	125,1	59,3	45082,5	5,5	16,5
IV	280159,7	12,7	12,7	235871,1	15,1	15,1	1940,5	130,7	130,7	42348,0	-0,9	-0,9
2009 I	277203,8	-1,1	9,0	238495,3	1,1	14,0	1575,2	-18,8	0,9	37133,3	-12,3	-14,5
2007 Οκτ./Oct.	236382,4	12,0	15,4	195878,2	8,3	11,5	1164,8	98,3	110,2	39339,4	33,1	37,0
Νοέμ./Nov.	241797,8	14,6	18,0	198427,4	9,7	13,7	932,9	58,8	63,6	42437,5	43,6	41,8
Δεκ./Dec.	248524,3	17,7	17,7	204935,1	13,3	13,3	841,3	43,2	43,2	42748,0	44,6	44,6
2008 Ιαν./Jan.	249488,4	0,4	16,4	205109,5	0,1	12,9	1523,1	81,0	180,2	42855,8	0,3	33,4
Φεβρ./Feb.	251318,5	1,1	14,6	207088,0	1,1	11,8	1469,2	74,6	166,1	42761,3	0,0	27,8
Μάρτ./Mar.	254273,4	2,3	12,9	209267,9	2,1	10,6	1561,0	85,6	166,4	43444,5	1,6	23,0
Απρ./Apr.	258388,9	4,0	15,1	211543,2	3,2	13,0	1787,5	112,5	221,2	45058,2	5,4	22,9
Μάιος/May	263115,5	5,9	15,4	214080,8	4,5	12,7	1735,5	106,3	183,6	47299,2	10,6	26,6
Ιούν./Jun.	266932,3	7,4	14,9	218837,6	6,8	12,9	1892,6	125,0	195,1	46202,1	8,1	21,9
Ιούλ./Jul.	266997,5	7,4	13,0	219077,5	6,9	11,5	1695,8	101,6	54,5	46224,2	8,1	19,1
Αύγ./Aug.	270433,5	8,8	14,4	223010,4	8,8	13,4	1913,6	127,5	71,5	45509,5	6,5	17,6
Σεπτ./Sept.	273527,6	10,1	15,7	226551,3	10,5	15,2	1893,8	125,1	59,3	45082,5	5,5	16,5
Οκτ./Oct.	278986,5	12,3	18,0	232866,3	13,6	18,9	1838,7	118,6	57,9	44281,5	3,6	12,6
Νοέμ./Nov.	280293,6	12,8	15,9	233859,1	14,1	17,9	2134,9	153,8	128,8	44299,6	3,6	4,4
Δεκ./Dec.	280159,7	12,7	12,7	235871,1	15,1	15,1	1940,5	130,7	130,7	42348,0	-0,9	-0,9
2009 Ιαν./Jan.	279405,8	-0,3	12,0	237063,1	0,5	15,6	1898,8	-2,1	24,7	40443,9	-4,5	-5,6
Φεβρ./Feb.	278098,7	-0,7	10,7	237494,3	0,7	14,7	1777,9	-8,4	21,0	38826,5	-8,3	-9,2
Μάρτ./Mar.	277203,8	-1,1	9,0	238495,3	1,1	14,0	1575,2	-18,8	0,9	37133,3	-12,3	-14,5
Απρ./Apr.	280657,5	0,2	8,6	242645,7	2,9	14,7	1558,3	-19,7	-12,8	36453,5	-13,9	-19,1
Μάιος/May	277446,9	-1,0	5,4	240771,1	2,1	12,5	1497,0	-22,9	-13,7	35178,8	-16,9	-25,6

Πηγή: Τράπεζα της Ελλάδος / Source: Bank of Greece.

(%) Μεταβολή έναντι προηγούμενου έτους / Change over previous year

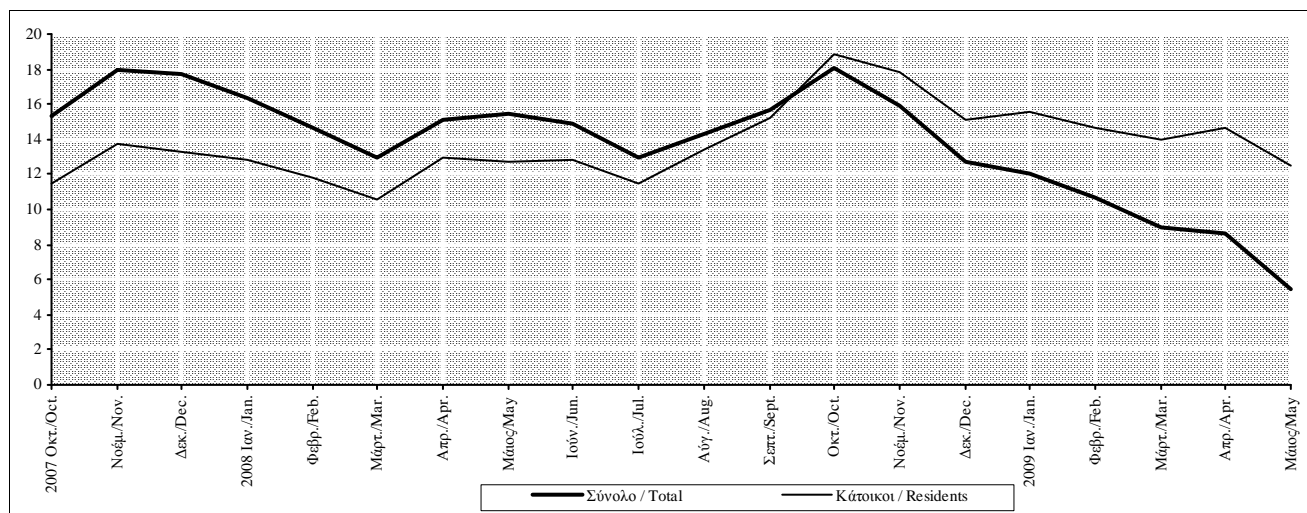

Πίνακας IV.8. ΚΑΤΑΘΕΣΕΙΣ ΚΑΙ ΣΥΜΦΩΝΙΕΣ ΕΠΑΝΑΓΟΡΑΣ ΤΩΝ ΕΓΧΩΡΙΩΝ ΜΗ ΝΧΙ ΣΤΑ ΛΟΙΠΑ ΝΧΙ ΣΤΗΝ ΕΛΛΑΔΑ

Table IV.8. DEPOSITS AND REPOS OF DOMESTIC NON-MFIs WITH OMFIs IN GREECE

Τέλος Περιόδου End of Period	Επιχειρήσεις και νοικοκυριά / Enterprises and households									Γενική Κυβέρνηση/General Government		
	Σύνολο Total			Καταθέσεις Deposits			Συμφωνίες επαναγοράς Repos			Καταθέσεις και συμφωνίες επαναγοράς Deposits and repos		
	Υπόλοιπο (εκατ. ευρώ) Outstanding Balances (million euros)	(%) Μεταβολή/ Change Δεκεμβρίου December	Προηγούμ. έτους Previous year	Υπόλοιπο (εκατ. ευρώ) Outstanding Balances (million euros)	(%) Μεταβολή/ Change Δεκεμβρίου December	Προηγούμ. έτους Previous year	Υπόλοιπο (εκατ. ευρώ) Outstanding Balances (million euros)	(%) Μεταβ./ Change Δεκεμβρίου December	Προηγούμ. έτους Previous year	Υπόλοιπο (εκατ. ευρώ) Outstanding Balances (million euros)	(%) Μεταβ./ Change Δεκεμβρίου December	Προηγούμ. έτους Previous year
2004	137531,6	9,0	9,0	128424,6	10,9	10,9	9107,1	-12,4	-12,4	5148,7	21,3	21,3
2005	159579,4	16,0	16,0	156857,7	22,1	22,1	2721,7	-70,1	-70,1	5918,4	14,9	14,9
2006	174933,8	9,6	9,6	173370,4	10,5	10,5	1563,4	-42,6	-42,6	5978,9	1,0	1,0
2007	197924,3	13,1	13,1	197233,6	13,8	13,8	690,7	-55,8	-55,8	7010,8	17,3	17,3
2008	227613,6	15,0	15,0	227246,5	15,2	15,2	367,1	-46,9	-46,9	8257,5	17,8	17,8
2007 IV	197924,3	13,1	13,1	197233,6	13,8	13,8	690,7	-55,8	-55,8	7010,8	17,3	17,3
2008 I	201021,0	1,6	13,4	200449,4	1,6	13,8	571,7	-17,2	-53,9	8246,8	17,6	-31,2
II	209701,6	6,0	13,1	209079,3	6,0	13,5	622,4	-9,9	-53,0	9136,0	30,3	8,9
III	218235,1	10,3	15,3	217309,1	10,2	15,3	926,0	34,1	14,6	8316,2	18,6	13,3
IV	227613,6	15,0	15,0	227246,5	15,2	15,2	367,1	-46,9	-46,9	8257,5	17,8	17,8
2009 I	230301,4	1,2	14,6	230077,2	1,2	14,8	224,2	-38,9	-60,8	8193,9	-0,8	-0,6
2007 Οκτ./Oct.	188376,8	7,7	13,0	187503,6	8,2	13,7	873,2	-44,1	-52,8	7501,4	25,5	-16,0
Νοέμ./Nov.	191258,6	9,3	14,0	190515,3	9,9	14,6	743,3	-52,5	-53,9	7168,8	19,9	7,6
Δεκ./Dec.	197924,3	13,1	13,1	197233,6	13,8	13,8	690,7	-55,8	-55,8	7010,8	17,3	17,3
2008 Ιαν./Jan.	196665,8	-0,6	13,4	196029,3	-0,6	14,0	636,5	-7,8	-56,8	8443,7	20,4	1,5
Φεβρ./Feb.	197974,8	0,0	14,1	197402,8	0,1	14,7	572,0	-17,2	-59,0	9113,2	30,0	-21,7
Μάρτ./Mar.	201021,0	1,6	13,4	200449,4	1,6	13,8	571,7	-17,2	-53,9	8246,8	17,6	-31,2
Απρ./Apr.	203101,0	2,6	13,9	202569,8	2,7	14,3	531,2	-23,1	-51,4	8442,2	20,4	-5,3
Μάιος/May	205509,5	3,8	15,0	204884,2	3,9	15,4	625,3	-9,5	-49,3	8571,3	22,3	-23,8
Ιούν./Jun.	209701,6	6,0	13,1	209079,3	6,0	13,5	622,4	-9,9	-53,0	9136,0	30,3	8,9
Ιούλ./Jul.	210270,7	6,2	11,2	209789,6	6,4	11,5	481,1	-30,3	-50,0	8806,8	25,6	20,5
Αύγ./Aug.	213840,4	8,0	13,2	213380,5	8,2	13,5	459,9	-33,4	-48,2	9170,0	30,8	18,4
Σεπτ./Sept.	218235,1	10,3	15,3	217309,1	10,2	15,3	926,0	34,1	14,6	8316,2	18,6	13,3
Οκτ./Oct.	223076,6	12,7	18,4	222016,1	12,6	18,4	1060,5	53,5	21,4	9789,6	39,6	30,5
Νοέμ./Nov.	224017,7	13,2	17,1	223573,2	13,4	17,4	444,5	-35,6	-40,2	9841,4	40,4	37,3
Δεκ./Dec.	227613,6	15,0	15,0	227246,5	15,2	15,2	367,1	-46,9	-46,9	8257,5	17,8	17,8
2009 Ιαν./Jan.	228842,5	0,5	16,4	228575,7	0,6	16,6	266,8	-27,3	-58,1	8220,6	-0,4	-2,6
Φεβρ./Feb.	229411,0	0,8	15,9	229135,0	0,8	16,1	276,0	-24,8	-51,7	8083,3	-2,1	-11,3
Μάρτ./Mar.	230301,4	1,2	14,6	230077,2	1,2	14,8	224,2	-38,9	-60,8	8193,9	-0,8	-0,6
Απρ./Apr.	234107,2	2,9	15,3	233781,5	2,9	15,4	325,7	-11,3	-38,7	8538,5	3,4	1,1
Μάιος/May	232297,8	2,1	13,0	232033,2	2,1	13,3	264,6	-27,9	-57,7	8473,3	2,6	-1,1

Πηγή: Τράπεζα της Ελλάδος / Source: Bank of Greece.

(%) Μεταβολή έναντι προηγούμενου έτους / Change over previous year

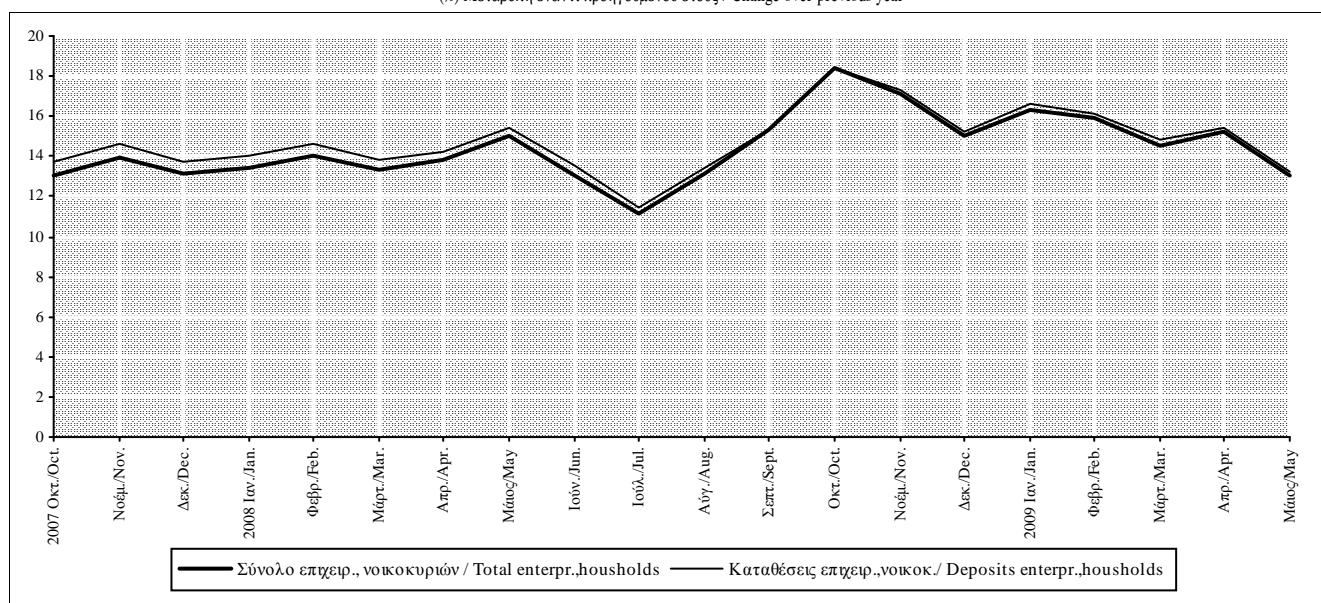

Πίνακας IV.9.1. ΑΝΑΛΥΣΗ ΚΑΤΑΘΕΣΕΩΝ ΤΩΝ ΕΓΧΩΡΙΩΝ ΕΠΙΧΕΙΡΗΣΕΩΝ ΚΑΙ ΝΟΙΚΟΚΥΡΙΩΝ ΣΤΑ ΛΟΙΠΑ ΝΧΙ (1)

Table IV.9.1. DEPOSITS BY DOMESTIC ENTERPRISES AND HOUSEHOLDS WITH OMFIs (1)

Τέλος Περιόδου End of Period	Σύνολο Total			Όψεως Sight			Ταμειυτηρίου Savings			Προθεσμίας Time		
	Υπόλοιπο (εκατ. ευρώ) Outstanding Balances (mil. euros)	(%) Μεταβ./ Change Δεκεμβρίου December	Προηγούμε. έτους Previous year	Υπόλοιπο (εκατ. ευρώ) Outstanding Balances (mil. euros)	(%) Μεταβ./ Change Δεκεμβρίου December	Προηγούμε. έτους Previous year	Υπόλοιπο (εκατ. ευρώ) Outstanding Balances (mil. euros)	(%) Μεταβ./ Change Δεκεμβρίου December	Προηγούμε. έτους Previous year	Υπόλοιπο (εκατ. ευρώ) Outstanding Balances (mil. euros)	(%) Μεταβ./ Change Δεκεμβρίου December	Προηγούμε. έτους Previous year
2004	128424,6	10,9	10,9	18274,2	18,7	18,7	73954,2	13,5	13,5	36196,1	2,8	2,8
2005	156857,7	22,1	22,1	22180,2	21,4	21,4	79800,8	7,9	7,9	54876,7	51,6	51,6
2006	173370,4	10,5	10,5	23525,0	6,1	6,1	77858,3	-2,4	-2,4	71987,2	31,2	31,2
2007	197233,6	13,8	13,8	25014,1	6,3	6,3	73562,0	-5,5	-5,5	98657,6	37,0	37,0
2008	227246,5	15,2	15,2	21819,5	-12,8	-12,8	67328,3	-8,5	-8,5	138098,8	40,0	40,0
2007 IV	197233,6	13,8	13,8	25014,1	6,3	6,3	73562,0	-5,5	-5,5	98657,6	37,0	37,0
2008 I	200449,4	1,6	13,8	23638,8	-5,5	5,6	68859,6	-6,4	-8,1	107950,9	9,4	37,1
II	209079,3	6,0	13,5	23992,6	-4,1	-2,8	69132,2	-6,0	-8,6	115973,4	17,6	38,4
III	217309,1	10,2	15,3	22865,0	-8,6	0,7	67505,7	-8,2	-8,7	126938,4	28,7	38,3
IV	227246,5	15,2	15,2	21819,5	-12,8	-12,8	67328,3	-8,5	-8,5	138098,8	40,0	40,0
2009 I	230077,2	1,2	14,8	20745,6	-4,9	-12,2	66556,9	-1,1	-3,3	142774,7	3,4	32,3
2007 Οκτ./Oct.	187503,6	8,2	13,7	22480,6	-4,4	10,1	72098,4	-7,4	-5,5	92924,6	29,1	36,3
Νοέμ./Nov.	190515,3	9,9	14,6	23484,5	-0,2	11,2	71094,6	-8,7	-5,9	95936,3	33,3	37,9
Δεκ./Dec.	197233,6	13,8	13,8	25014,1	6,3	6,3	73562,0	-5,5	-5,5	98657,6	37,0	37,0
2008 Ιαν./Jan.	196029,3	-0,6	14,0	21730,7	-13,1	3,8	70740,5	-3,8	-6,1	103558,2	5,0	36,9
Φεβρ./Feb.	197402,8	0,1	14,7	21120,5	-15,6	0,1	69152,9	-6,0	-7,3	107129,4	8,6	40,2
Μάρτ./Mar.	200449,4	1,6	13,8	23638,8	-5,5	5,6	68859,6	-6,4	-8,1	107950,9	9,4	37,1
Απρ./Apr.	202569,8	2,7	14,3	22180,8	-11,3	1,4	69469,5	-5,6	-7,7	110919,5	12,4	38,4
Μάιος/May	204884,2	3,9	15,4	21494,7	-14,1	1,6	68386,4	-7,0	-7,5	115003,1	16,6	39,6
Ιούν./Jun.	209079,3	6,0	13,5	23992,6	-4,1	-2,8	69132,2	-6,0	-8,6	115973,4	17,6	38,4
Ιούλ./Jul.	209789,6	6,4	11,5	21779,6	-12,9	-5,2	68266,6	-7,2	-8,4	119743,4	21,4	32,1
Αύγ./Aug.	213380,5	8,2	13,5	21087,0	-15,7	-5,9	67628,4	-8,1	-9,1	124665,1	26,4	36,5
Σεπτ./Sept.	217309,1	10,2	15,3	22865,0	-8,6	0,7	67505,7	-8,2	-8,7	126938,4	28,7	38,3
Οκτ./Oct.	222016,1	12,6	18,4	21220,1	-15,2	-5,6	66784,6	-9,2	-7,4	134011,4	35,8	44,2
Νοέμ./Nov.	223573,2	13,4	17,4	20110,1	-19,6	-14,4	64962,1	-11,7	-8,6	138501,0	40,4	44,4
Δεκ./Dec.	227246,5	15,2	15,2	21819,5	-12,8	-12,8	67328,3	-8,5	-8,5	138098,8	40,0	40,0
2009 Ιαν./Jan.	228575,7	0,6	16,6	20677,5	-5,2	-4,8	65526,4	-2,7	-7,4	142371,8	3,1	37,5
Φεβρ./Feb.	229135,0	0,8	16,1	20830,7	-4,5	-1,4	65570,3	-2,6	-5,2	142734,0	3,4	33,2
Μάρτ./Mar.	230077,2	1,2	14,8	20745,6	-4,9	-12,2	66556,9	-1,1	-3,3	142774,7	3,4	32,3
Απρ./Apr.	233781,5	2,9	15,4	22923,0	5,1	3,3	69222,0	2,8	-0,4	141636,5	2,6	27,7
Μάιος/May	232033,2	2,1	13,3	21702,7	-0,5	1,0	69329,2	3,0	1,4	141001,3	2,1	22,6

Πηγή: Τράπεζα της Ελλάδος / Source: Bank of Greece.

(1) Περιλαμβάνονται οι καταθέσεις σε όλα τα νομίσματα. / Covers deposits in all currencies.

(%) Μεταβολή έναντι προηγούμενου έτους / Change over previous year

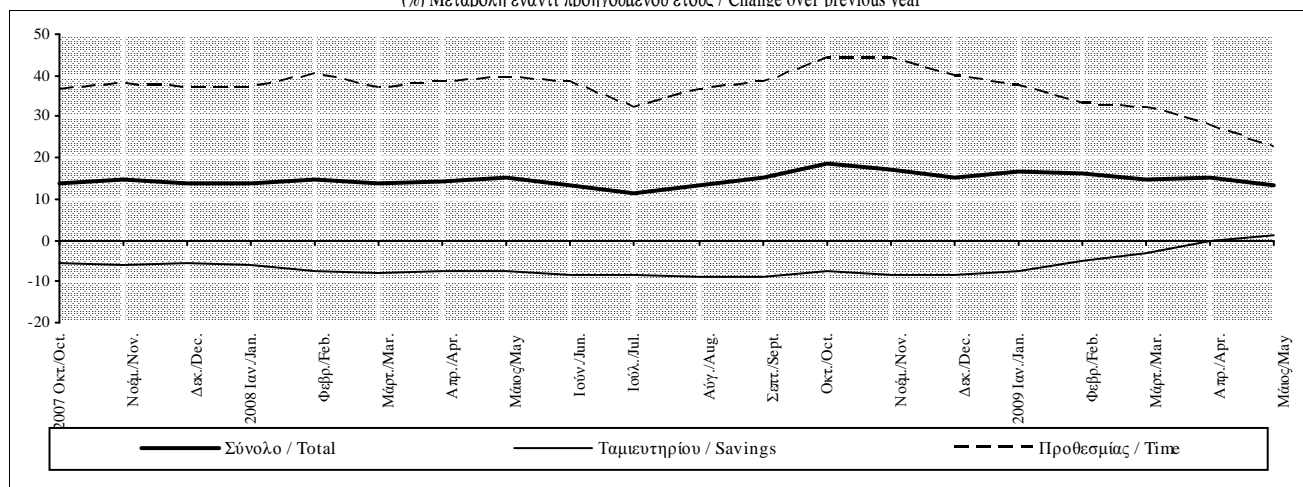

Πίνακας IV.9.2. ΑΝΑΛΥΣΗ ΚΑΤΑΘΕΣΕΩΝ ΤΩΝ ΕΓΧΩΡΙΩΝ ΝΟΙΚΟΚΥΡΙΩΝ ΣΤΑ ΔΟΙΠΑ ΝΧΙ (1)

Table IV.9.2. DEPOSITS BY DOMESTIC HOUSEHOLDS WITH OMFLs (1)

Τέλος Περιόδου End of Period	Σύνολο Total			Όψεως Sight			Ταμειυτηρίου Savings			Προθεσμίας Time		
	Υπόλοιπο (εκατ. ευρώ) Outstanding Balances (mil. euros)	(%) Μεταβ./ Change Δεκεμβρίου Προηγούμε. έτους December Previous year	(%) Μεταβ./ Change Δεκεμβρίου Προηγούμε. έτους December Previous year	Υπόλοιπο (εκατ. ευρώ) Outstanding Balances (mil. euros)	(%) Μεταβ./ Change Δεκεμβρίου Προηγούμε. έτους December Previous year	(%) Μεταβ./ Change Δεκεμβρίου Προηγούμε. έτους December Previous year	Υπόλοιπο (εκατ. ευρώ) Outstanding Balances (mil. euros)	(%) Μεταβ./ Change Δεκεμβρίου Προηγούμε. έτους December Previous year	(%) Μεταβ./ Change Δεκεμβρίου Προηγούμε. έτους December Previous year	Υπόλοιπο (εκατ. ευρώ) Outstanding Balances (mil. euros)	(%) Μεταβ./ Change Δεκεμβρίου Προηγούμε. έτους December Previous year	(%) Μεταβ./ Change Δεκεμβρίου Προηγούμε. έτους December Previous year
2004	104902,4	9,9	9,9	6701,7	17,0	17,0	73585,9	13,8	13,8	24614,7	-2,0	-2,0
2005	126996,1	21,1	21,1	8670,3	29,4	29,4	79800,8	8,4	8,4	38525,0	56,5	56,5
2006	140054,6	10,3	10,3	9105,3	5,0	5,0	77858,3	-2,4	-2,4	53090,9	37,8	37,8
2007	158180,0	12,9	12,9	9729,7	6,9	6,9	73562,0	-5,5	-5,5	74888,3	41,1	41,1
2008	185380,6	17,2	17,2	8643,3	-11,2	-11,2	67328,3	-8,5	-8,5	109409,0	46,1	46,1
2007 IV	158180,0	12,9	12,9	9729,7	6,9	6,9	73562,0	-5,5	-5,5	74888,3	41,1	41,1
2008 I	161177,4	1,9	12,5	9084,8	-6,6	0,7	68859,7	-6,4	-8,1	83232,9	11,1	40,4
II	168474,1	6,5	13,0	9436,7	-3,0	-7,3	69113,2	-6,0	-8,6	89924,2	20,1	42,1
III	175255,1	10,8	16,2	9010,5	-7,4	-1,9	67505,7	-8,2	-8,7	98738,9	31,8	45,8
IV	185380,6	17,2	17,2	8643,3	-11,2	-11,2	67328,3	-8,5	-8,5	109409,0	46,1	46,1
2009 I	190108,7	2,6	17,9	8630,7	-0,1	-5,0	66556,9	-1,1	-3,3	114921,1	5,0	38,1
2007 Οκτ./Oct.	150936,2	7,8	11,9	9004,7	-1,1	10,0	72098,4	-7,4	-5,5	69833,1	31,5	38,5
Νοέμ./Nov.	152041,7	8,6	12,7	9155,0	0,5	9,2	71094,6	-8,7	-5,9	71792,1	35,2	40,7
Δεκ./Dec.	158180,0	12,9	12,9	9729,7	6,9	6,9	73562,0	-5,5	-5,5	74888,3	41,1	41,1
2008 Ιαν./Jan.	158443,8	0,2	13,2	9101,8	-6,5	7,1	70740,5	-3,8	-6,1	78601,5	5,0	40,1
Φεβρ./Feb.	159839,2	1,0	13,6	8707,9	-10,5	-0,7	69152,9	-6,0	-7,3	81978,4	9,5	43,1
Μάρτ./Mar.	161177,4	1,9	12,5	9084,8	-6,6	0,7	68859,7	-6,4	-8,1	83232,9	11,1	40,4
Απρ./Apr.	165701,8	4,8	14,6	9295,6	-4,5	3,0	69469,6	-5,6	-7,7	86936,6	16,1	44,2
Μάιος/May	166092,9	5,0	14,9	9049,7	-7,0	4,1	68386,3	-7,0	-7,5	88656,9	18,4	43,3
Ιούν/June	168474,1	6,5	13,0	9436,7	-3,0	-7,3	69113,2	-6,0	-8,6	89924,2	20,1	42,1
Ιούλ./July	170846,8	8,0	14,7	8753,6	-10,0	-3,9	68266,6	-7,2	-8,4	93826,6	25,3	43,7
Αύγ./Aug.	173163,0	9,5	15,5	9000,1	-7,5	0,1	67628,4	-8,1	-9,1	96534,5	28,9	44,9
Σεπτ./Sept.	175255,1	10,8	16,2	9010,5	-7,4	-1,9	67505,7	-8,2	-8,7	98738,9	31,8	45,8
Οκτ./Oct.	179815,7	13,7	19,1	8261,7	-15,1	-8,3	66784,6	-9,2	-7,4	104769,4	39,9	50,0
Νοέμ./Nov.	181349,7	14,6	19,3	8172,3	-16,0	-10,7	64962,0	-11,7	-8,6	108215,4	44,5	50,7
Δεκ./Dec.	185380,6	17,2	17,2	8643,3	-11,2	-11,2	67328,3	-8,5	-8,5	109409,0	46,1	46,1
2009 Ιαν./Jan.	188151,4	1,5	18,7	8634,2	-0,1	-5,1	65526,4	-2,7	-7,4	113990,8	4,2	45,0
Φεβρ./Feb.	189493,7	2,2	18,6	9000,0	4,1	3,4	65570,4	-2,6	-5,2	114923,3	5,0	40,2
Μάρτ./Mar.	190108,7	2,6	17,9	8630,7	-0,1	-5,0	66556,9	-1,1	-3,3	114921,1	5,0	38,1
Απρ./Apr.	192986,5	4,1	16,5	9712,8	12,4	4,5	69222,0	2,8	-0,4	114051,7	4,2	31,2
Μάιος/May	192991,9	4,1	16,2	9694,5	12,2	7,1	69329,2	3,0	1,4	113968,2	4,2	28,5

Πηγή: Τράπεζα της Ελλάδος / Source: Bank of Greece.

(1) Περιλαμβάνονται και τα ιδιωτικά μη κερδοσκοπικά ιδρύματα από τα οποία εξυπηρετούνται τα νοικοκυριά / Including non-profit institutions serving households.

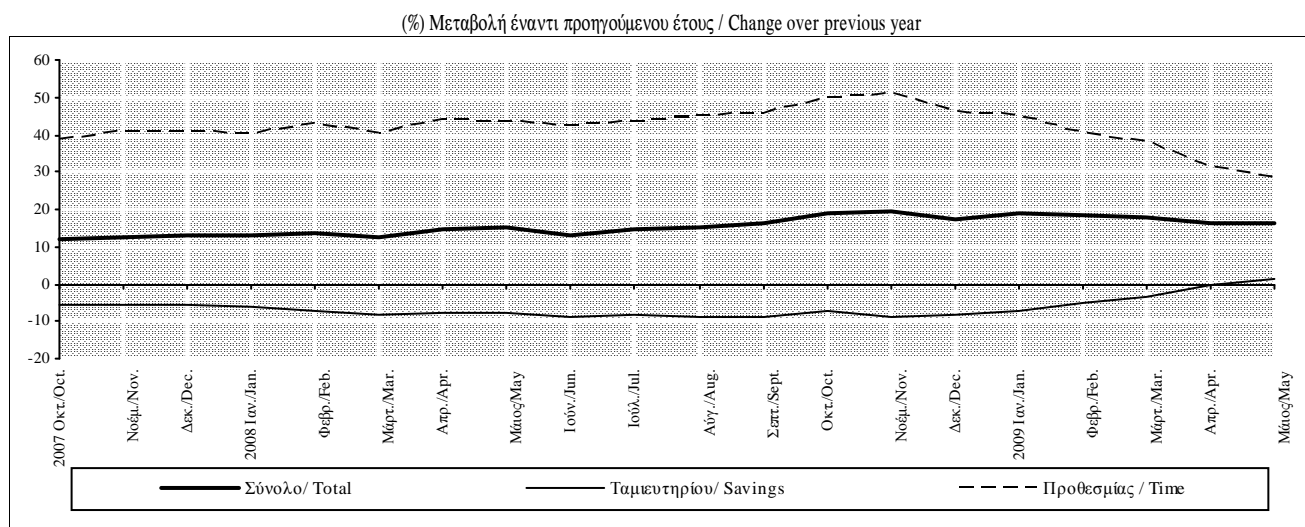

Πίνακας IV.9.3. ΑΝΑΛΥΣΗ ΚΑΤΑΘΕΣΕΩΝ ΤΩΝ ΕΓΧΩΡΙΩΝ ΜΗ ΧΡΗΜΑΤΟΠΙΣΤΩΤΙΚΩΝ ΕΠΙΧΕΙΡΗΣΕΩΝ ΣΤΑ ΛΟΙΠΑ ΝΧΙ (1)

Table IV.9.3. DEPOSITS BY DOMESTIC NON-FINANCIAL CORPORATIONS WITH OMFIs(1)

Περίοδος Period	Σύνολο Total			Όψεως Sight			Προθεσμίας Time		
	Υπόλοιπο (εκατ. ευρώ) Out.balances (million euros)	(% Μεταβολή/ Change Δεκεμβρίου Προηγούμ. έτους December Previous year		Υπόλοιπο (εκατ. ευρώ) Out.balances (million euros)	(% Μεταβολή/ Change Δεκεμβρίου Προηγούμ. έτους December Previous year		Υπόλοιπο (εκατ. ευρώ) Out.balances (million euros)	(% Μεταβολή/ Change Δεκεμβρίου Προηγούμ. έτους December Previous year	
2004	22018,6	14,4	14,4	11242,8	16,7	16,7	10775,9	12,2	12,2
2005	27566,3	25,2	25,2	12593,0	12,0	12,0	14973,3	39,0	39,0
2006	30412,2	10,3	10,3	13441,5	6,7	6,7	16970,7	13,3	13,3
2007	34925,1	14,8	14,8	14264,7	6,1	6,1	20660,4	21,7	21,7
2008	38070,3	9,0	9,0	12441,2	-12,8	-12,8	25629,1	24,0	24,0
2007 IV	34925,1	14,8	14,8	14264,7	6,1	6,1	20660,4	21,7	21,7
2008 I	35368,9	1,3	19,6	13533,5	-5,1	12,2	21835,4	5,7	24,7
II	37100,5	6,2	17,9	13699,9	-4,0	3,4	23400,6	13,3	28,4
III	38364,0	9,8	12,2	13089,7	-8,2	5,0	25274,3	22,3	16,3
IV	38070,3	9,0	9,0	12441,2	-12,8	-12,8	25629,1	24,0	24,0
2009 I	36415,0	-4,3	3,0	11392,3	-8,4	-15,8	25022,7	-2,4	14,6
2007 Οκτ./Oct.	33002,5	8,5	20,3	12345,8	-8,2	8,8	20656,7	21,7	28,4
Νοέμ./Nov.	34545,4	13,6	21,0	13505,7	0,5	14,2	21039,7	24,0	25,9
Δεκ./Dec.	34925,1	14,8	14,8	14264,7	6,1	6,1	20660,4	21,7	21,7
2008 Ιαν./Jan.	33695,0	-3,5	16,6	11796,9	-17,3	5,3	21898,1	6,0	23,7
Φεβρ./Feb.	33714,8	-3,5	20,0	11618,7	-18,5	6,6	22096,1	6,9	28,6
Μάρτ./Mar.	35368,9	1,3	19,6	13533,5	-5,1	12,2	21835,4	5,7	24,7
Απρ./Apr.	33001,0	-5,5	12,4	12039,9	-15,6	1,5	20961,1	1,5	19,8
Μάιος/May	35292,5	1,1	19,5	11678,9	-18,1	2,8	23613,6	14,3	29,9
Ιούν./Jun.	37100,5	6,2	17,9	13699,9	-4,0	3,4	23400,6	13,3	28,4
Ιουλ./Jul.	35208,0	0,8	-1,8	12344,6	-13,5	-2,1	22863,4	10,7	-1,6
Αύγ./Aug.	36421,8	4,3	5,7	11410,3	-20,0	-7,8	25011,5	21,1	13,3
Σεπτ./Sept.	38364,0	9,8	12,2	13089,7	-8,2	5,0	25274,3	22,3	16,3
Οκτ./Oct.	38038,9	8,9	15,3	12289,7	-13,8	-0,5	25749,2	24,6	24,7
Νοέμ./Nov.	38286,3	9,6	10,8	11329,9	-20,6	-16,1	26956,4	30,5	28,1
Δεκ./Dec.	38070,3	9,0	9,0	12441,2	-12,8	-12,8	25629,1	24,0	24,0
2009 Ιαν./Jan.	36808,7	-3,3	9,2	11431,1	-8,1	-3,1	25377,6	-1,0	15,9
Φεβρ./Feb.	36209,1	-4,9	7,4	11205,2	-9,9	-3,6	25003,9	-2,4	13,2
Μάρτ./Mar.	36415,0	-4,3	3,0	11392,3	-8,4	-15,8	25022,7	-2,4	14,6
Απρ./Apr.	36966,5	-2,9	12,0	12495,5	0,4	3,8	24471,0	-4,5	16,7
Μάιος/May	35587,6	-6,5	0,8	11362,8	-8,7	-2,7	24224,8	-5,5	2,6

Πηγή: Τράπεζα της Ελλάδος / Source: Bank of Greece.

1/ Περιλαμβάνονται οι ιδιωτικές, δημόσιες, δημοτικές και κοινοτικές μη χρηματοπιστωτικές επιχειρήσεις / Including private, public and municipal non-financial corporations.

(%) Μεταβολή έναντι προηγούμενου έτους / Change over previous year

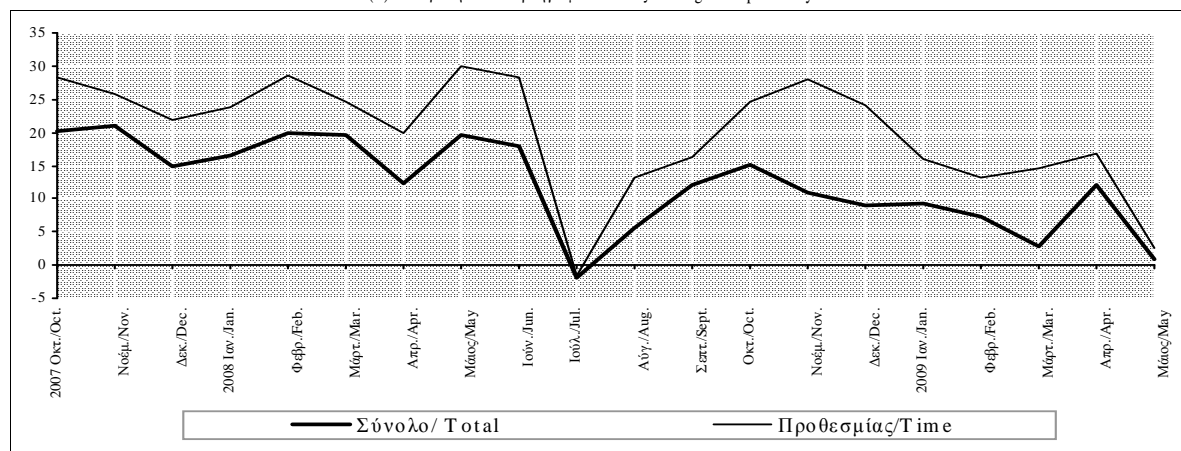

**Πίνακας IV.9.4. ΑΝΑΛΥΣΗ ΚΑΤΑΘΕΣΕΩΝ ΤΩΝ ΕΓΧΩΡΙΩΝ ΑΣΦΑΛΙΣΤΙΚΩΝ ΕΠΙΧΕΙΡΗΣΕΩΝ ΚΑΙ ΤΩΝ ΛΟΙΠΩΝ ΧΡΗΜΑΤΟΠΙΣΤΩΤΙΚΩΝ
ΙΔΡΥΜΑΤΩΝ ΣΤΑ ΛΟΙΠΑ ΝΧΙ (1)**

Table IV.9.4. DEPOSITS BY DOMESTIC INSURANCE CORPORATIONS AND OTHER FINANCIAL INTERMEDIARIES WITH OMFIs (1)

Περίοδος Period	Σύνολο Total			Όψεως Sight			Προθεσμίας Time		
	Υπόλοιπο (εκατ. ευρώ) Out.balances (million euros)	(%) Μεταβολή/ Change Δεκεμβρίου December	Προηγούμεν. έτους Previous year	Υπόλοιπο (εκατ. ευρώ) Out.balances (million euros)	(%) Μεταβολή/ Change Δεκεμβρίου December	Προηγούμεν. έτους Previous year	Υπόλοιπο (εκατ. ευρώ) Out.balances (million euros)	(%) Μεταβολή/ Change Δεκεμβρίου December	Προηγούμεν. έτους Previous year
2004	1503,5	46,8	46,8	698,0	32,3	32,3	982,6	62,2	62,2
2005	2295,4	52,7	52,7	916,9	31,4	31,4	1810,9	71,1	71,1
2006	2903,7	26,5	26,5	978,2	6,7	6,7	1861,1	39,7	39,7
2007	4128,5	42,2	42,2	1019,7	4,2	4,2	3108,8	61,5	61,5
2008	3795,6	-8,1	-8,1	735,0	-27,9	-27,9	3060,6	-1,6	-1,6
2007 IV	4128,5	42,2	42,2	1019,7	4,2	4,2	3108,8	61,5	61,5
2008 I	3902,9	-5,5	19,6	1020,5	0,1	-21,8	2882,4	-7,3	47,3
II	3504,5	-15,1	-2,2	855,9	-16,1	-32,1	2648,6	-14,8	14,0
III	3690,1	-10,6	8,3	764,9	-25,0	-26,8	2925,2	-5,9	23,8
IV	3795,6	-8,1	-8,1	735,0	-27,9	-27,9	3060,6	-1,6	-1,6
2009 I	3553,6	-6,4	-8,9	722,6	-1,7	-29,2	2831,0	-7,5	-1,8
2007 Οκτ./Oct.	3564,9	22,8	40,4	1130,1	15,5	29,2	2434,8	26,5	46,3
Νοέμ./Nov.	3928,3	35,3	43,8	823,8	-15,8	-9,2	3104,5	61,2	70,2
Δεκ./Dec.	4128,5	42,2	42,2	1019,7	4,2	4,2	3108,8	61,5	61,5
2008 Ιαν./Jan.	3890,5	-5,8	25,5	831,9	-18,4	-32,8	3058,6	-1,6	64,3
Φεβρ./Feb.	3848,7	-6,8	13,1	793,8	-22,2	-45,0	3054,9	-1,7	55,9
Μάρτ./Mar.	3902,9	-5,5	19,6	1020,5	0,1	-21,8	2882,4	-7,3	47,3
Απρ./Apr.	3867,1	-6,3	15,4	845,2	-17,1	-14,7	3021,9	-2,8	28,0
Μάιος/May	3498,7	-15,3	1,5	766,1	-24,9	-30,9	2732,6	-12,1	16,8
Ιούν./Jun.	3504,5	-15,1	-2,2	855,9	-16,1	-32,1	2648,6	-14,8	14,0
Ιουλ./Jul.	3734,9	-9,5	9,8	681,5	-33,2	-46,2	3053,4	-1,8	43,1
Αύγ./Aug.	3795,6	-8,1	4,7	676,5	-33,7	-34,4	3119,1	0,3	20,2
Σεπτ./Sept.	3690,1	-10,6	8,3	764,9	-25,0	-26,8	2925,2	-5,9	23,8
Οκτ./Oct.	4161,5	0,8	16,7	668,7	-34,4	-40,8	3492,8	12,4	43,5
Νοέμ./Nov.	3937,1	-4,6	0,2	607,9	-40,4	-26,2	3329,2	7,1	7,2
Δεκ./Dec.	3795,6	-8,1	-8,1	735,0	-27,9	-27,9	3060,6	-1,6	-1,6
2009 Ιαν./Jan.	3615,5	-4,7	-7,1	612,1	-16,7	-26,4	3003,4	-1,9	-1,8
Φεβρ./Feb.	3432,2	-9,6	-10,8	625,4	-14,9	-21,2	2806,8	-8,3	-8,1
Μάρτ./Mar.	3553,6	-6,4	-8,9	722,6	-1,7	-29,2	2831,0	-7,5	-1,8
Απρ./Apr.	3828,5	0,9	-1,0	714,8	-2,7	-15,4	3113,7	1,7	3,0
Μάιος/May	3453,6	-9,0	-1,3	645,4	-12,2	-15,8	2808,2	-8,2	2,8

Πηγή: Τράπεζα της Ελλάδος / Source: Bank of Greece.

(1) Περιλαμβάνονται όλα τα χρηματοπιστωτικά ιδρύματα πλην των πιστωτικών ιδρυμάτων και των αμοιβαίων κεφαλαίων διαθεσίμων (π.χ. λοιπά αμοιβαία κεφάλαια, εταιρίες επενδύσεων χαρτοφυλακίου, χρηματοδοτικής μίσθωσης, χρηματιστηριακές εταιρίες)/ Other Financial Intermediaries include all financial intermediaries other than credit institutions and money market funds (e.g. investment funds, leasing companies, securities firms).

(%) Μεταβολή έναντι προηγούμενου έτους / Change over previous year

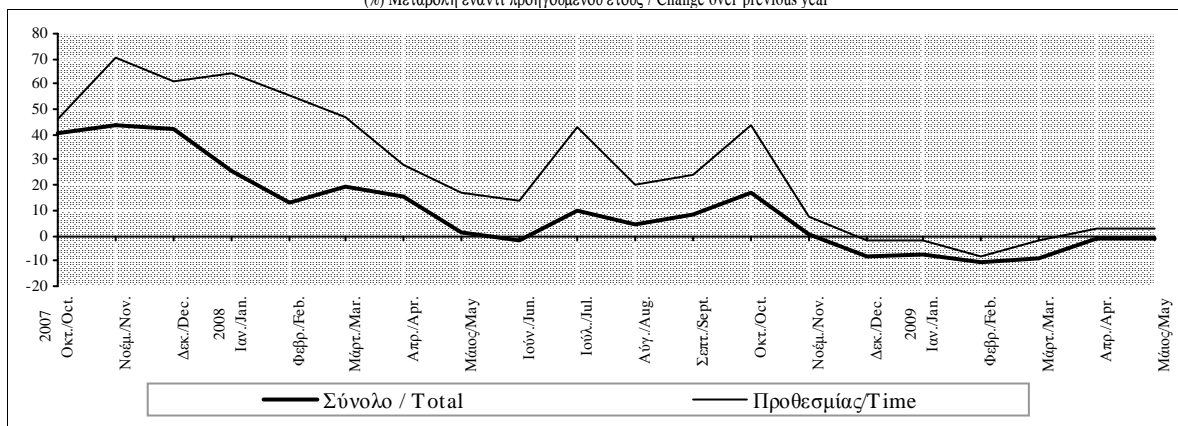

Πίνακας IV.10.1. ΑΝΑΛΥΣΗ ΚΑΤΑΘΕΣΕΩΝ ΣΕ ΕΥΡΩ ΤΩΝ ΕΓΧΩΡΙΩΝ ΕΠΙΧΕΙΡΗΣΕΩΝ ΚΑΙ ΝΟΙΚΟΚΥΡΙΩΝ ΣΤΑ ΛΟΙΠΑ ΝΧΙ

Table IV.10.1. DEPOSITS BY DOMESTIC ENTERPRISES AND HOUSEHOLDS WITH OMFIs DENOMINATED IN EURO

Τέλος Περιόδου End of Period	Σύνολο Total			Όψεως Sight			Ταμειυτηρίου Savings			Προθεσμίας Time		
	Υπόλοιπο (εκατ. ευρώ) Outstanding Balances (mil. euros)	(%) Μεταβ./ Change Δεκεμβρίου Προηγούμε. έτους December Previous year	(%) Μεταβ./ Change Δεκεμβρίου Προηγούμε. έτους December Previous year	Υπόλοιπο (εκατ. ευρώ) Outstanding Balances (mil. euros)	(%) Μεταβ./ Change Δεκεμβρίου Προηγούμε. έτους December Previous year	(%) Μεταβ./ Change Δεκεμβρίου Προηγούμε. έτους December Previous year	Υπόλοιπο (εκατ. ευρώ) Outstanding Balances (mil. euros)	(%) Μεταβ./ Change Δεκεμβρίου Προηγούμε. έτους December Previous year	(%) Μεταβ./ Change Δεκεμβρίου Προηγούμε. έτους December Previous year	Υπόλοιπο (εκατ. ευρώ) Outstanding Balances (mil. euros)	(%) Μεταβ./ Change Δεκεμβρίου Προηγούμε. έτους December Previous year	(%) Μεταβ./ Change Δεκεμβρίου Προηγούμε. έτους December Previous year
2004	110206,7	12,3	12,3	17173,1	17,8	17,8	71863,6	14,2	14,2	21170,1	2,8	2,8
2005	135797,3	23,2	23,2	21259,6	23,8	23,8	77829,1	8,3	8,3	36708,7	73,4	73,4
2006	151321,5	11,4	11,4	22607,4	6,3	6,3	76263,0	-2,0	-2,0	52451,1	42,9	42,9
2007	173494,0	14,7	14,7	23903,0	5,7	5,7	72159,0	-5,4	-5,4	77432,0	47,6	47,6
2008	200631,7	15,6	15,6	20737,2	-13,2	-13,2	65740,7	-8,9	-8,9	114153,8	47,4	47,4
2007 IV	173494,0	14,7	14,7	23903,0	5,7	5,7	72159,0	-5,4	-5,4	77432,0	47,6	47,6
2008 I	176402,8	1,7	14,4	22651,3	-5,2	6,4	67473,3	-6,5	-8,1	86278,2	11,4	45,0
II	183406,2	5,7	13,9	22876,8	-4,3	-3,5	67688,2	-6,2	-8,7	92841,2	19,9	47,0
III	187754,2	8,2	14,0	21725,5	-9,1	0,0	65997,6	-8,5	-9,0	100031,1	29,2	42,1
IV	200631,7	15,6	15,6	20737,2	-13,2	-13,2	65740,7	-8,9	-8,9	114153,8	47,4	47,4
2009 I	205500,1	2,4	16,5	19492,9	-6,0	-13,9	64782,9	-1,5	-4,0	121224,3	6,2	40,5
2007 Οκτ./Oct.	163407,0	8,0	14,2	21447,2	-5,1	10,3	70689,5	-7,3	-5,2	71270,3	35,9	45,2
Νοέμ./Nov.	166375,1	9,9	15,3	22464,9	-0,6	11,5	69703,4	-8,6	-5,7	74206,8	41,5	47,6
Δεκ./Dec.	173494,0	14,7	14,7	23903,0	5,7	5,7	72159,0	-5,4	-5,4	77432,0	47,6	47,6
2008 Ιαν./Jan.	171471,0	-1,2	14,8	20508,9	-14,2	2,6	69433,5	-3,8	-5,8	81528,6	5,3	46,7
Φεβρ./Feb.	172633,7	-0,5	14,8	20136,5	-15,8	-0,2	67767,5	-6,1	-7,3	84729,7	9,4	48,2
Μάρτ./Mar.	176402,8	1,7	14,4	22651,3	-5,2	6,4	67473,3	-6,5	-8,1	86278,2	11,4	45,0
Απρ./Apr.	177766,0	2,5	14,2	21179,8	-11,4	1,3	68025,9	-5,7	-7,8	88560,3	14,4	45,4
Μάιος/May	179218,0	3,3	15,7	20489,4	-14,3	1,9	66972,7	-7,2	-7,6	91755,9	18,5	47,3
Ιούν./Jun.	183406,2	5,7	13,9	22876,8	-4,3	-3,5	67688,2	-6,2	-8,7	92841,2	19,9	47,0
Ιούλ./Jul.	182926,7	5,4	11,5	20602,0	-13,8	-6,0	66875,6	-7,3	-8,4	95449,1	23,3	38,1
Αύγ./Aug.	183997,1	6,1	12,2	19828,0	-17,0	-6,5	66168,9	-8,3	-9,2	98000,2	26,6	40,2
Σεπτ./Sept.	187754,2	8,2	14,0	21725,5	-9,1	0,0	65997,6	-8,5	-9,0	100031,1	29,2	42,1
Οκτ./Oct.	191243,7	10,2	17,0	20050,6	-16,1	-6,5	65128,6	-9,7	-7,9	106064,5	37,0	48,8
Νοέμ./Nov.	192418,3	10,9	15,7	19047,2	-20,3	-15,2	63306,4	-12,3	-9,2	110064,7	42,1	48,3
Δεκ./Dec.	200631,7	15,6	15,6	20737,2	-13,2	-13,2	65740,7	-8,9	-8,9	114153,8	47,4	47,4
2009 Ιαν./Jan.	200330,3	-0,2	16,8	19398,1	-6,5	-5,4	63767,0	-3,0	-8,2	117165,2	2,6	43,7
Φεβρ./Feb.	201123,7	0,2	16,5	19497,7	-6,0	-3,2	63800,1	-3,0	-5,9	117825,9	3,2	39,1
Μάρτ./Mar.	205500,1	2,4	16,5	19492,9	-6,0	-13,9	64782,9	-1,5	-4,0	121224,3	6,2	40,5
Απρ./Apr.	209547,7	4,4	17,9	21636,6	4,3	2,2	67408,3	2,5	-0,9	120502,8	5,6	36,1
Μάιος/May	208321,3	3,8	16,2	20429,3	-1,5	-0,3	67541,5	2,7	0,8	120350,5	5,4	31,2

Πηγή: Τράπεζα της Ελλάδος / Source: Bank of Greece.

(%) Μεταβολή έναντι προηγούμενου έτους / Change over previous year

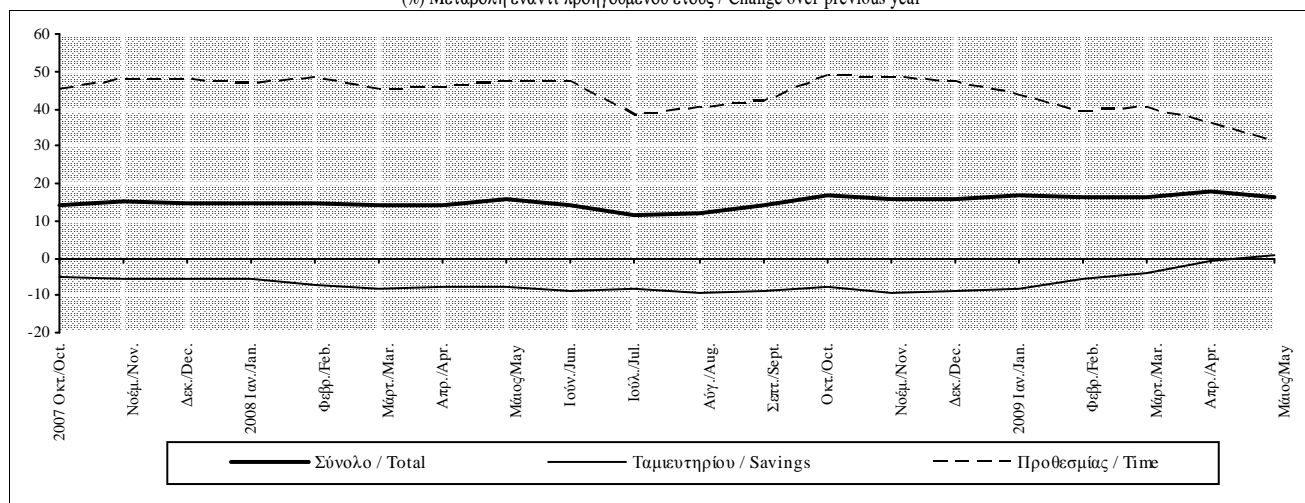

Πίνακας IV.10.2. ΑΝΑΛΥΣΗ ΚΑΤΑΘΕΣΕΩΝ ΣΕ ΛΟΙΠΑ ΝΟΜΙΣΜΑΤΑ ΤΩΝ ΕΓΧΩΡΙΩΝ ΕΠΙΧΕΙΡΗΣΕΩΝ ΚΑΙ ΝΟΙΚΟΚΥΡΙΩΝ ΣΤΑ ΛΟΙΠΑ ΝΧΙ

Table IV.10.2. DEPOSITS BY DOMESTIC ENTERPRISES AND HOUSEHOLDS WITH OMFIs DENOMINATED IN NON-EURO CURRENCIES

Τέλος Περιόδου End of Period	ΣΥΝΟΛΟ Total			Όψεως Sight			Ταμειυτηρίου Savings			Προθεσμίας Time		
	Υπόλοιπο (εκατ. ευρώ) Outstanding Balances (mil. euros)	(%) Μεταβ./ Change Δεκεμβρίου Προηγούμε. έτους December Previous year	Υπόλοιπο (εκατ. ευρώ) Outstanding Balances (mil. euros)	(%) Μεταβ./ Change Δεκεμβρίου Προηγούμε. έτους December Previous year	Υπόλοιπο (εκατ. ευρώ) Outstanding Balances (mil. euros)	(%) Μεταβ./ Change Δεκεμβρίου Προηγούμε. έτους December Previous year	Υπόλοιπο (εκατ. ευρώ) Outstanding Balances (mil. euros)	(%) Μεταβ./ Change Δεκεμβρίου Προηγούμε. έτους December Previous year	Υπόλοιπο (εκατ. ευρώ) Outstanding Balances (mil. euros)	(%) Μεταβ./ Change Δεκεμβρίου Προηγούμε. έτους December Previous year		
2004	18217,9	3,3	3,3	1101,2	35,5	35,5	2090,6	-5,1	-5,1	15026,0	2,8	2,8
2005	21060,4	15,6	15,6	920,7	-16,4	-16,4	1971,7	-5,7	-5,7	18168,0	20,9	20,9
2006	22048,9	4,7	4,7	917,6	-0,3	-0,3	1595,3	-19,1	-19,1	19536,0	7,5	7,5
2007	23739,8	7,7	7,7	1111,2	21,1	21,1	1403,0	-12,1	-12,1	21225,6	8,6	8,6
2008	26614,8	12,1	12,1	1082,2	-2,6	-2,6	1587,6	13,2	13,2	23945,0	12,8	12,8
2007 IV	23739,8	7,7	7,7	1111,2	21,1	21,1	1403,0	-12,1	-12,1	21225,6	8,6	8,6
2008 I	24046,5	1,3	10,1	987,5	-11,1	-10,4	1386,3	-1,2	-7,9	21672,7	2,1	12,6
II	25673,0	8,1	11,0	1115,8	0,4	12,9	1425,0	1,6	-5,3	23132,2	9,0	12,1
III	29555,0	24,5	24,2	1139,6	2,6	17,3	1508,1	7,5	4,9	26907,3	26,8	25,8
IV	26614,8	12,1	12,1	1082,2	-2,6	-2,6	1587,6	13,2	13,2	23945,0	12,8	12,8
2009 I	24577,2	-7,7	2,2	1252,7	15,8	26,9	1774,0	11,7	28,0	21550,5	-10,0	-0,6
2007 Οκτ./Oct.	24096,6	9,3	10,8	1033,4	12,6	6,3	1408,8	-11,7	-16,0	21654,4	10,8	13,4
Νοέμ./Nov.	24140,1	9,5	10,4	1019,6	11,1	6,1	1391,1	-12,8	-13,7	21729,4	11,2	12,7
Δεκ./Dec.	23739,8	7,7	7,7	1111,2	21,1	21,1	1403,0	-12,1	-12,1	21225,6	8,6	8,6
2008 Ιαν./Jan.	24558,4	3,4	8,6	1221,8	10,0	29,2	1307,0	-6,8	-17,5	22029,6	3,8	9,7
Φεβρ./Feb.	24769,0	4,3	13,9	983,9	-11,5	4,6	1385,4	-1,3	-10,3	22399,7	5,5	16,3
Μάρτ./Mar.	24046,5	1,3	10,1	987,5	-11,1	-10,4	1386,3	-1,2	-7,9	21672,7	2,1	12,6
Απρ./Apr.	24803,9	4,5	14,5	1001,0	-9,9	3,8	1443,6	2,9	-2,5	22359,3	5,3	16,3
Μάιος/May	25666,2	8,1	13,4	1005,3	-9,5	-4,8	1413,7	0,8	-4,4	23247,2	9,5	15,7
Ιούν/June	25673,0	8,1	11,0	1115,8	0,4	12,9	1425,0	1,6	-5,3	23132,2	9,0	12,1
Ιούλι/July	26862,8	13,2	11,5	1177,6	6,0	10,4	1391,0	-0,9	-7,3	24294,2	14,5	12,8
Αύγ./Aug.	29383,4	23,8	22,1	1259,0	13,3	6,5	1459,5	4,0	-1,1	26664,9	25,6	24,6
Σεπτ./Sept.	29555,0	24,5	24,2	1139,6	2,6	17,3	1508,1	7,5	4,9	26907,3	26,8	25,8
Οκτ./Oct.	30772,4	29,6	27,7	1169,5	5,2	13,2	1656,0	18,0	17,5	27946,9	31,7	29,1
Νοέμ./Nov.	31154,8	31,2	29,1	1062,9	-4,3	4,2	1655,6	18,0	19,0	28436,3	34,0	30,9
Δεκ./Dec.	26614,8	12,1	12,1	1082,2	-2,6	-2,6	1587,6	13,2	13,2	23945,0	12,8	12,8
2009 Ιαν./Jan.	28245,4	6,1	15,0	1279,4	18,2	4,7	1759,4	10,8	34,6	25206,6	5,3	14,4
Φεβρ./Feb.	28011,4	5,2	13,1	1333,1	23,2	35,5	1770,2	11,5	27,8	24908,1	4,0	11,2
Μάρτ./Mar.	24577,2	-7,7	2,2	1252,7	15,8	26,9	1774,0	11,7	28,0	21550,5	-10,0	-0,6
Απρ./Apr.	24233,7	-8,9	-2,3	1286,4	18,9	28,5	1813,7	14,2	25,6	21133,6	-11,7	-5,5
Μάιος/May	23711,9	-10,9	-7,6	1273,4	17,7	26,7	1787,7	12,6	26,5	20650,8	-13,8	-11,2

Πηγή: Τράπεζα της Ελλάδος / Source: Bank of Greece.

(%) Μεταβολή έναντι προηγούμενου έτους / Change over previous year

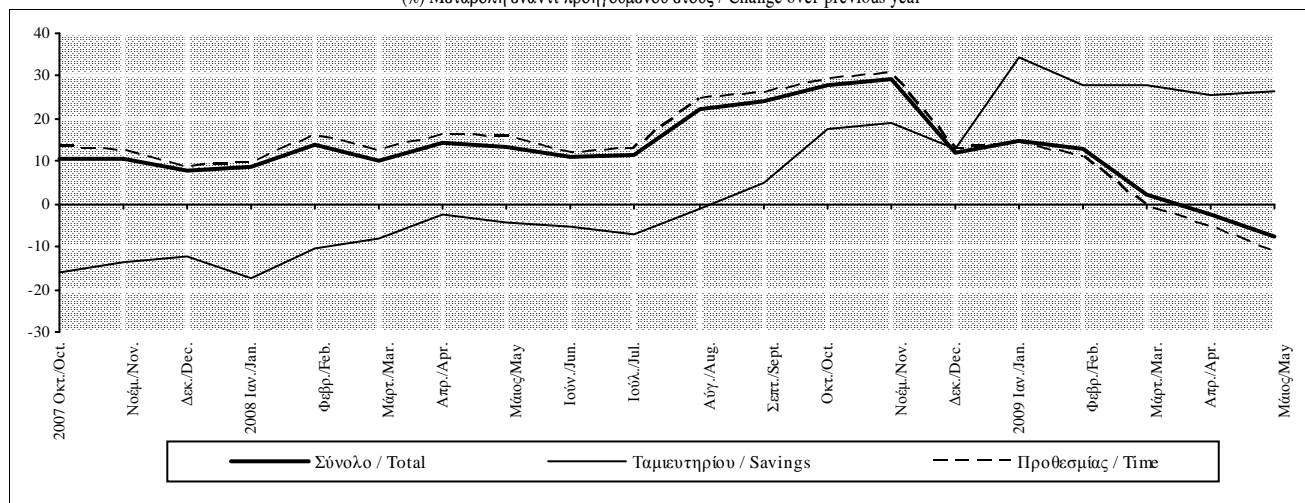

Πίνακας IV.11. ΑΝΑΛΥΣΗ ΤΩΝ ΚΑΤΑΘΕΣΕΩΝ ΚΑΙ ΤΩΝ ΣΥΜΦΩΝΙΩΝ ΕΠΑΝΑΓΟΡΑΣ ΤΩΝ ΕΓΧΩΡΙΩΝ ΕΠΙΧΕΙΡΗΣΕΩΝ ΚΑΙ ΝΟΙΚΟΚΥΡΙΩΝ ΚΑΤΑ ΚΑΤΗΓΟΡΙΑ ΚΑΙ ΝΟΜΟ (υπόλοιπα τέλους περιόδου, σε εκατομ. ευρώ) (1)

Table IV.11. DEPOSITS AND REPOS OF DOMESTIC ENTERPRISES AND HOUSEHOLDS BY TYPE AND PREFECTURE (End-of-period balances, in million euro) (1)

Νομός Prefecture	Γενικό Σύνολο					
	Grand total	Σύνολο καταθέσεων Total deposits	Ανάλυση κατά κατηγορία / Breakdown by type			Συμφωνίες επαναγοράς Repos
			Όψεως Sight	Ταμιευτηρίου Savings	Προθεσμίας Time	
2008 Δεκέμβριος/December	227613,7	227246,6	21819,5	67328,3	138098,8	367,1
Περιφέρεια Πρωτεύουσας/Greater Athens	118580,9	118224,6	14831,2	25896,9	77496,4	356,3
Αττικής (υπόλοιπο)/ Attiki (rest)	11004,8	11004,4	690,0	3883,0	6431,4	0,4
Αιτωλοακαρνανίας/Etolia and Akarnania	2040,1	2039,9	91,9	957,1	990,9	0,2
Βοιωτίας / Viotia	1466,7	1466,7	97,9	655,4	713,4	0,0
Ευβοίας/ Evia	2792,9	2792,9	130,2	1215,4	1447,3	0,0
Ευρυτανίας/ Evritania	206,9	206,9	11,9	109,7	85,3	0,0
Φθιώτιδος/ Fthiotida	1951,0	1950,9	100,4	927,8	922,7	0,2
Φοκίδος/ Fokida	379,2	378,8	18,9	193,1	166,8	0,5
Αργολίδος/ Argolida	1531,3	1531,3	78,4	619,4	833,4	0,0
Αρκαδίας/ Arcadia	1626,1	1626,0	75,0	653,9	897,0	0,1
Αχαΐας/ Achaia	4288,4	4287,9	274,7	1728,7	2284,5	0,5
Ηλείας/ Iia	1653,1	1652,6	85,0	752,2	815,4	0,5
Κορινθίας/ Korinthia	1949,5	1949,5	128,8	799,5	1021,2	0,0
Λακωνίας/ Lakonia	1505,3	1504,4	49,3	611,8	843,3	1,0
Μεσσηνίας/ Messinia	2436,9	2436,9	86,3	979,4	1371,2	0,0
Ζακύνθου/ Zakynthos	548,1	547,9	31,7	235,0	281,2	0,1
Κερκύρας/ Kerkyra	1543,5	1543,2	122,1	617,2	803,9	0,3
Κεφαλληνίας/ Kefallinia	725,0	724,7	29,4	307,7	387,6	0,3
Λευκάδος/ Lefkada	390,8	390,8	20,9	193,2	176,7	0,0
Άρτας/ Arta	836,1	836,1	56,8	338,6	440,7	0,0
Θεσπρωτίας/ Thesprotia	781,2	781,1	32,0	283,4	465,6	0,1
Ιωαννίνων/ Ioannina	2583,0	2582,7	155,5	974,3	1452,9	0,3
Πρέβεζας/ Preveza	802,0	802,0	22,5	358,7	420,9	0,0
Καρδίτσας/ Karditsa	1152,3	1151,6	59,7	533,1	558,8	0,7
Λάρισας/ Larissa	3522,9	3522,9	227,4	1381,8	1913,7	0,0
Μαγνησίας/ Magnissia	2503,1	2503,1	188,1	970,4	1344,6	0,0
Τρικάλων/ Trikala	1659,4	1659,2	97,9	656,4	904,9	0,2
Γρεβενών/ Grevena	435,6	435,6	21,5	162,8	251,2	0,0
Δράμας/ Drama	1400,1	1400,1	81,7	478,0	840,4	0,0
Ημαθίας/ Imathia	1513,0	1513,0	100,4	579,0	833,5	0,0
Θεσσαλονίκης/ Thessaloniki	19890,9	19888,9	1733,8	6096,7	12058,3	2,1
Καβάλας/ Kavala	2104,6	2104,5	140,8	746,5	1217,1	0,1
Καστοριάς/ Kastoria	827,8	827,8	48,9	258,6	520,2	0,0
Κιλκίς/ Kilkis	774,5	774,5	33,2	335,9	405,5	0,0
Κοζάνης/ Kozani	2044,1	2043,8	124,5	757,5	1161,8	0,2
Πέλλας/ Pella	1455,2	1455,2	89,0	552,3	813,8	0,0
Πιερίας/ Pieria	1383,7	1383,7	88,0	551,6	744,1	0,0
Σερρών/ Serres	2174,7	2174,7	99,9	847,1	1227,6	0,0
Φλώρινας/ Florina	550,3	549,5	30,8	196,9	321,7	0,8
Χαλκιδικής/ Chalkidiki	1092,8	1092,8	44,0	545,2	503,7	0,0
Έβρου/ Evros	1966,0	1965,4	113,6	713,2	1138,6	0,6
Ξάνθης/ Xanthi	1112,4	1112,4	85,5	437,7	589,1	0,0
Ροδόπης/ Rodopi	938,7	938,7	68,3	410,4	460,0	0,0
Δωδεκανήσου/ Dodekanisoss	3116,6	3116,5	215,3	1142,6	1758,6	0,1
Κυκλάδων/ Kyclades	2357,3	2356,4	137,9	1041,0	1177,4	0,9
Λέσβου/ Lesvos	1597,1	1597,1	75,1	603,1	918,8	0,0
Σάμου/ Samos	622,1	622,0	23,5	276,1	322,4	0,0
Χίου/ Chios	1177,9	1177,9	57,3	364,3	756,3	0,0
Ηρακλείου/ Heraklio	4304,6	4304,6	353,2	1601,6	2349,8	0,0
Λασιθίου/ Lassithi	1157,6	1157,2	61,0	497,2	598,9	0,5
Ρεθύμνου/ Rethymno	1017,0	1017,0	71,8	456,8	488,5	0,0
Χανίων/ Chania	2138,7	2138,5	126,3	842,5	1169,6	0,2
Σύνολο χώρας/ Country total	227613,7	227246,6	21819,5	67328,3	138098,8	367,1

Πηγή: Τράπεζα της Ελλάδος / Source: Bank of Greece.

(1) Τα στοιχεία είναι διαθέσιμα σε εξαμηνιαία βάση / Data are available on a half-yearly basis.

Πίνακας IV.12. ΣΥΝΟΛΙΚΗ ΠΙΣΤΩΤΙΚΗ ΕΠΕΚΤΑΣΗ ΠΡΟΣ ΤΑ ΕΓΧΩΡΙΑ ΜΗ ΝΧΙ ΑΠΟ ΤΑ ΕΓΧΩΡΙΑ ΝΧΙ

Table IV.12. TOTAL CREDIT EXPANSION TO DOMESTIC NON-MFIs BY DOMESTIC MFIs

Περίοδος Period	Συνολική χρηματοδότηση Total credit			Χρηματοδότηση της Γενικής Κυβέρνησης (1) Credit to General Government (1)			Χρηματοδότηση των επιχειρήσεων και των νοικοκυριών (2) Credit to enterprises and households (2)		
	Σορ.μεταβολή (εκατ. ευρώ) Cumul. change (million euros)	(% Μεταβολή/ Change Δεκεμβρίου Προηγούμ. έτους December Previous year		Σορ.μεταβολή (εκατ. ευρώ) Cumul. change (million euros)	(% Μεταβολή/ Change Δεκεμβρίου Προηγούμ. έτους December Previous year		Σορ. μεταβολή (εκατ. ευρώ) Cumul. change (million euros)	(% Μεταβολή/ Change Δεκεμβρίου Προηγούμ. έτους December Previous year	
		December	Previous year		December	Previous year		December	Previous year
2004	16423,9	10,5	10,5	-4189,5	-8,0	-8,0	20613,4	19,8	19,8
2005	28824,5	16,7	16,7	2476,7	5,1	5,1	26347,8	21,2	21,2
2006	30043,1	14,9	14,9	-1548,2	-3,0	-3,0	31591,2	21,1	21,1
2007	33773,6	14,8	14,8	-4723,2	-9,7	-9,7	38496,8	21,5	21,5
2008	34819,4	13,4	13,4	627,0	1,4	1,4	34192,4	15,9	15,9
2007 IV	33773,6	14,8	14,8	-4723,2	-9,7	-9,7	38496,8	21,5	21,5
2008 I	7205,5	2,8	16,4	-3161,6	-7,2	-8,6	10367,1	4,8	22,4
II	20902,8	8,1	16,8	-261,2	-0,6	-0,4	21164,0	9,8	20,6
III	26746,9	10,3	17,8	-2023,8	-4,6	9,4	28770,7	13,4	19,3
IV	34819,4	13,4	13,4	627,0	1,4	1,4	34192,4	15,9	15,9
2009 I	10231,2	3,5	14,2	9830,6	22,7	33,6	400,6	0,2	10,8
2007 Οκτ./Oct.	19644,3	8,6	13,2	-9670,6	-19,8	-17,5	29314,8	16,3	21,7
Νοέμ./Nov.	23869,5	10,5	14,0	-9284,3	-19,0	-15,9	33153,8	18,5	22,1
Δεκ./Dec.	33773,6	14,8	14,8	-4723,2	-9,7	-9,7	38496,8	21,5	21,5
2008 Ιαν./Jan.	246,0	0,1	16,7	-1988,9	-4,6	-7,3	2234,9	1,0	22,8
Φεβρ./Feb.	1422,4	0,5	16,1	-4410,6	-10,1	-11,8	5833,0	2,7	23,0
Μάρτ./Mar.	7205,5	2,8	16,4	-3161,6	-7,2	-8,6	10367,1	4,8	22,4
Απρ./Apr.	11044,8	4,3	17,9	-1067,4	-2,4	-1,5	12112,2	5,6	22,3
Μάιος/May	14275,8	5,5	17,6	-1613,6	-3,7	-3,8	15889,4	7,4	22,4
Ιούν./Jun.	20902,8	8,1	16,8	-261,2	-0,6	-0,4	21164,0	9,8	20,6
Ιούλ./Jul.	23496,6	9,1	17,5	-308,1	-0,7	2,7	23804,7	11,1	20,6
Αύγ./Aug.	23711,7	9,2	17,5	-2211,9	-5,1	4,2	25923,6	12,0	20,1
Σεπτ./Sept.	26746,9	10,3	17,8	-2023,8	-4,6	9,4	28770,7	13,4	19,3
Οκτ./Oct.	29478,3	11,4	17,7	-1539,2	-3,5	8,8	31017,5	14,4	19,4
Νοέμ./Nov.	31658,7	12,2	16,6	-583,0	-1,3	10,1	32241,7	15,0	17,8
Δεκ./Dec.	34819,4	13,4	13,4	627,0	1,4	1,4	34192,4	15,9	15,9
2009 Ιαν./Jan.	1839,1	0,6	14,0	2008,6	4,6	11,0	-169,5	-0,1	14,6
Φεβρ./Feb.	3444,9	1,2	14,1	3417,9	7,9	21,4	27,0	0,0	12,8
Μάρτ./Mar.	10231,2	3,5	14,2	9830,6	22,7	33,6	400,6	0,2	10,8
Απρ./Apr.	12742,5	4,4	13,6	11780,7	27,2	31,8	961,8	0,4	10,2
Μάιος/May	14697,8	5,0	12,9	12633,8	29,2	35,7	2064,0	0,8	8,8

Πηγή: Τράπεζα της Ελλάδος / Source: Bank of Greece.

(1) Περιλαμβάνονται τα δάνεια και οι τοποθετήσεις σε χρεόγραφα του Ελλ. Δημοσίου / Including loans and holdings of securities issued by the Greek State.

(2) Περιλαμβάνονται τα δάνεια, οι τοποθετήσεις των ΝΧΙ σε εταιρικά ομόλογα, τα τιτλοποιημένα δάνεια, τα τιτλοποιημένα εταιρικά ομόλογα, οι διαγραφές δανείων καθώς και οι συναλλαγματικές διαφορές / Including loans, MFI holdings of corporate bonds, securitised loans and corporate bonds, loan write-offs as well as exchange rate variations.

(%) Μεταβολή έναντι προηγούμενου έτους / Change over previous year

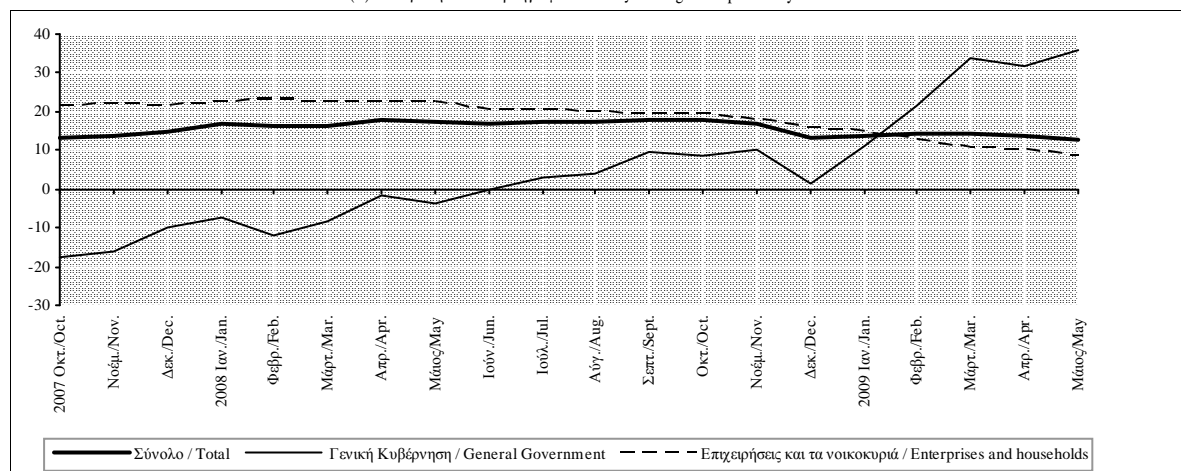

Πίνακας IV.13. ΧΡΗΜΑΤΟΔΟΤΗΣΗ ΤΩΝ ΕΓΧΩΡΙΩΝ ΕΠΙΧΕΙΡΗΣΕΩΝ ΚΑΙ ΝΟΙΚΟΚΥΡΙΩΝ ΑΠΟ ΤΑ ΕΓΧΩΡΙΑ ΝΧΙ (1),(2)

Table IV.13. DOMESTIC MFI CREDIT TO DOMESTIC ENTERPRISES AND HOUSEHOLDS (1),(2)

Τέλος περιόδου End of period	Σύνολο / Total			Επιχειρήσεις / Enterprises			Νοικοκυριά / Households			Υπόμνηση: Τιτλοποιημένα δάνεια- ομόλογα / Memo: Securitised loans- bonds Υπόλοιπο (εκατ. ευρώ) Outstanding balances (million euros)
	Υπόλοιπο (εκατ. ευρώ) Outstanding balances (million euros)	(% Μεταβολή/ Change Δεκεμβρίου Προηγούμε. έτους December Previous year)		Υπόλοιπο (εκατ. ευρώ) Outstanding balances (million euros)	(% Μεταβολή/ Change Δεκεμβρίου Προηγούμε. έτους December Previous year)		Υπόλοιπο (εκατ. ευρώ) Outstanding balances (million euros)	(% Μεταβολή/ Change Δεκεμβρίου Προηγούμε. έτους December Previous year)		
2004	123993,8	19,8	19,8	71433,0	13,1	13,1	52560,8	30,4	30,4	925,4
2005	149903,2	21,2	21,2	81009,5	14,0	14,0	68893,7	31,0	31,0	3195,5
2006	179452,3	21,1	21,1	93575,8	17,2	17,2	85876,5	25,7	25,7	8503,4
2007	215405,2	21,5	21,5	111288,8	20,6	20,6	104116,4	22,4	22,4	12755,3
2008	249661,1	15,9	15,9	132458,0	18,7	18,7	117203,1	12,8	12,8	28044,3
2008 I	225312,1	4,8	22,4	117396,4	5,8	23,7	107915,7	3,7	20,9	13422,2
II	235808,2	9,8	20,6	124189,4	12,0	22,2	111618,8	7,5	18,8	13967,2
III	244061,5	13,4	19,3	128963,4	15,7	22,0	115098,1	10,8	16,4	21053,7
IV	249661,1	15,9	15,9	132458,0	18,7	18,7	117203,1	12,8	12,8	28044,3
2009 I	249959,8	0,2	10,8	132575,4	-0,1	12,2	117384,4	0,4	9,2	31831,7
2007 Οκτ./Oct.	207246,5	16,3	21,7	106274,5	14,5	19,4	100972,0	18,3	24,3	9583,3
Νοέμ./Nov.	210926,0	18,5	22,1	108543,8	17,1	21,2	102382,2	20,0	23,2	12975,8
Δεκ./Dec.	215405,2	21,5	21,5	111288,8	20,6	20,6	104116,4	22,4	22,4	12755,3
2008 Ιαν./Jan.	217681,5	1,0	22,8	112572,1	1,1	23,4	105109,4	1,0	22,1	12577,8
Φεβρ./Feb.	221160,9	2,7	23,0	114445,3	2,9	23,7	106715,6	2,5	22,2	13584,7
Μάρτ./Mar.	225312,1	4,8	22,4	117396,4	5,8	23,7	107915,7	3,7	20,9	13422,2
Απρ./Apr.	226983,0	5,6	22,3	118260,9	6,5	24,3	108722,1	4,6	20,2	14006,4
Μάιος/May	230680,4	7,4	22,4	120638,9	8,7	25,1	110041,5	6,0	19,6	14202,3
Ιούν./Jun.	235808,2	9,8	20,6	124189,4	12,0	22,2	111618,8	7,5	18,8	13967,2
Ιουλ./Jul.	238348,9	11,1	20,6	125439,9	13,1	22,9	112909,0	8,8	18,1	20061,3
Αύγ./Aug.	240859,5	12,0	20,1	127250,3	14,4	22,8	113609,2	9,5	17,2	19946,6
Σεπτ./Sept.	244061,5	13,4	19,3	128963,4	15,7	22,0	115098,1	10,8	16,4	21053,7
Οκτ./Oct.	247989,9	14,4	19,4	131808,1	17,1	23,2	116181,8	11,5	15,4	20747,2
Νοέμ./Nov.	248676,0	15,0	17,8	132136,3	17,6	21,1	116539,7	12,2	14,4	24582,2
Δεκ./Dec.	249661,1	15,9	15,9	132458,0	18,7	18,7	117203,1	12,8	12,8	28044,3
2009 Ιαν./Jan.	250265,9	-0,1	14,6	132994,0	-0,2	17,2	117271,9	0,1	11,8	28222,8
Φεβρ./Feb.	250437,8	0,0	12,8	132950,9	-0,3	15,2	117486,9	0,3	10,3	32230,9
Μάρτ./Mar.	249959,8	0,2	10,8	132575,4	-0,1	12,2	117384,4	0,4	9,2	31831,7
Απρ./Apr.	250464,0	0,4	10,2	133055,7	0,3	11,8	117408,3	0,5	8,4	32179,9
Μάιος/May	250865,1	0,8	8,8	133181,8	0,9	10,2	117683,3	0,8	7,3	37461,4

Πηγή: Τράπεζα της Ελλάδος / Source: Bank of Greece.

(1) Περιλαμβάνονται τα δάνεια, οι τοποθετήσεις των ΝΧΙ σε εταιρικά ομόλογα, τα τιτλοποιημένα δάνεια καθώς και τα τιτλοποιημένα εταιρικά ομόλογα / Including loans, MFI holdings of corporate bonds, securitised loans as well as securitised corporate bonds.

(2) Οι ρυθμοί μεταβολής υπολογίζονται αφού ληφθούν υπόψη οι διαγραφές δανείων, οι διακυμάνσεις συναλλαγματικών ισοτιμιών και τα σφάλματα ταξινόμησης / Rates of change are calculated taking into account loan write-offs, exchange rate variations and reclassification adjustments.

(%) Μεταβολή έναντι προηγούμενου έτους / Change over previous year

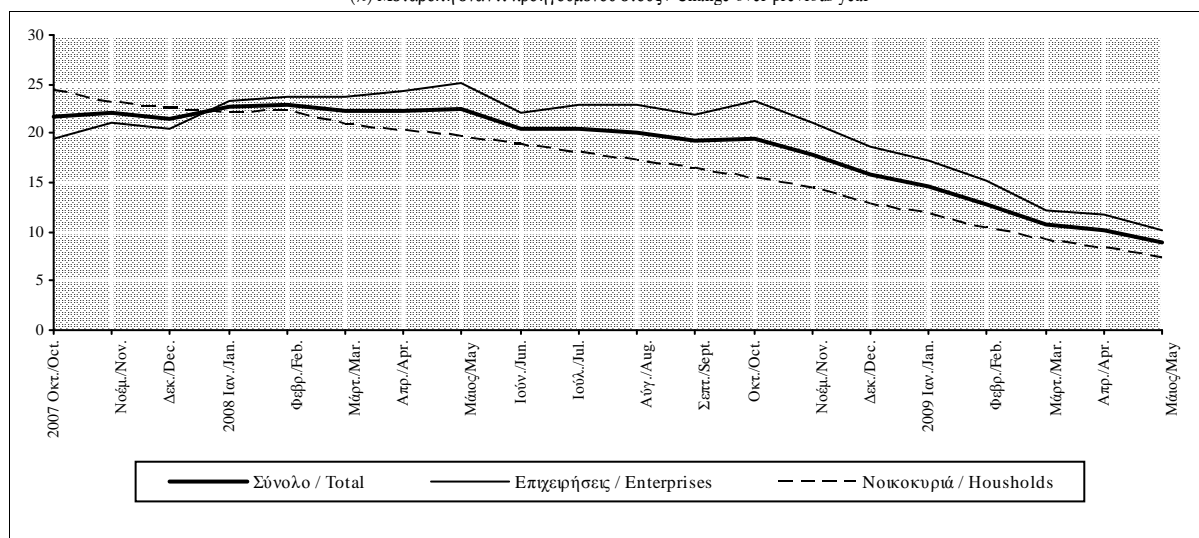

Πίνακας IV.14. ΔΑΝΕΙΑ ΠΡΟΣ ΤΙΣ ΕΓΧΩΡΙΕΣ ΕΠΙΧΕΙΡΗΣΕΙΣ ΚΑΙ ΝΟΙΚΟΚΥΡΙΑ ΑΠΟ ΤΑ ΕΓΧΩΡΙΑ ΝΧΙ (1),(2)

Table IV.14. DOMESTIC MFI LOANS TO DOMESTIC ENTERPRISES AND HOUSEHOLDS (1),(2)

Τέλος περιόδου End of period	Σύνολο / Total			Επιχειρήσεις / Enterprises			Νοικοκυριά / Households		
	Υπόλοιπο (εκατ. ευρώ) Outstanding balances (million euros)	(% Μεταβολή/ Change Δεκεμβρίου Προηγούμε. έτους December Previous year		Υπόλοιπο (εκατ. ευρώ) Outstanding balances (million euros)	(% Μεταβολή/ Change Δεκεμβρίου Προηγούμε. έτους December Previous year		Υπόλοιπο (εκατ. ευρώ) Outstanding balances (million euros)	(% Μεταβολή/ Change Δεκεμβρίου Προηγούμε. έτους December Previous year	
		December	Previous year		December	Previous year		December	Previous year
2004	118127,1	17,1	17,1	65566,3	8,3	8,3	52560,8	30,4	30,4
2005	140176,6	19,0	19,0	71282,9	9,4	9,4	68893,7	31,0	31,0
2006	165399,8	19,5	19,5	79523,3	13,5	13,5	85876,5	25,7	25,7
2007	196477,5	20,3	20,3	92361,1	18,1	18,1	104116,4	22,4	22,4
2008	225052,9	14,5	14,5	107849,8	16,4	16,4	117203,1	12,8	12,8
2007 IV	196477,5	20,3	20,3	92361,1	18,1	18,1	104116,4	22,4	22,4
2008 I	204602,0	4,4	20,5	96686,3	5,1	20,0	107915,7	3,7	20,9
II	213402,4	9,0	18,7	101783,6	10,7	18,6	111618,8	7,5	18,8
III	220893,7	12,5	17,9	105795,6	14,3	19,6	115098,1	10,8	16,4
IV	225052,9	14,5	14,5	107849,8	16,4	16,4	117203,1	12,8	12,8
2009 I	226106,4	0,5	10,3	108722,0	0,6	11,5	117384,4	0,4	9,2
2007 Οκτ./Oct.	189781,1	15,7	21,1	88809,1	12,8	17,7	100972,0	18,3	24,3
Νοέμ./Nov.	192849,3	17,6	21,2	90467,1	15,0	19,0	102382,2	20,0	23,2
Δεκ./Dec.	196477,5	20,3	20,3	92361,1	18,1	18,1	104116,4	22,4	22,4
2008 Ιαν./Jan.	198324,5	0,9	21,3	93215,1	0,9	20,4	105109,4	1,0	22,1
Φεβρ./Feb.	201031,2	2,4	21,2	94315,6	2,1	20,0	106715,6	2,5	22,2
Μάρτ./Mar.	204602,0	4,4	20,5	96686,3	5,1	20,0	107915,7	3,7	20,9
Απρ./Apr.	205854,8	5,0	20,5	97132,7	5,5	20,7	108722,1	4,6	20,2
Μάιος/May	208778,2	6,6	20,5	98736,7	7,2	21,4	110041,5	6,0	19,6
Ιούν./Jun.	213402,4	9,0	18,7	101783,6	10,7	18,6	111618,8	7,5	18,8
Ιούλ./Jul.	215333,7	10,0	18,8	102424,7	11,4	19,7	112909,0	8,8	18,1
Αύγ./Aug.	218339,2	11,4	18,8	104730,0	13,5	20,5	113609,2	9,5	17,2
Σεπτ./Sept.	220893,7	12,5	17,9	105795,6	14,3	19,6	115098,1	10,8	16,4
Οκτ./Oct.	224002,7	13,2	17,7	107820,9	15,1	20,5	116181,8	11,5	15,4
Νοέμ./Nov.	225153,4	14,1	16,7	108613,7	16,2	19,3	116539,7	12,2	14,4
Δεκ./Dec.	225052,9	14,5	14,5	107849,8	16,4	16,4	117203,1	12,8	12,8
2009 Ιαν./Jan.	226700,4	0,4	13,9	109428,5	0,7	16,2	117271,9	0,1	11,8
Φεβρ./Feb.	226852,2	0,5	12,4	109365,3	0,6	14,7	117486,9	0,3	10,3
Μάρτ./Mar.	226106,4	0,5	10,3	108722,0	0,6	11,5	117384,4	0,4	9,2
Απρ./Apr.	226561,0	0,7	9,8	109152,7	1,0	11,5	117408,3	0,5	8,4
Μάιος/May	226703,3	1,1	8,7	109020,0	1,5	10,2	117683,3	0,8	7,3

Πηγή: Τράπεζα της Ελλάδος / Source: Bank of Greece.

1) Περιλαμβάνονται τα δάνεια και τα τιτλοποιημένα δάνεια / Including of loans and securitised loans.

(2) Οι ρυθμοί μεταβολής υπολογίζονται αφού ληφθούν υπόψη οι διαγραφές δανείων, οι διακυμάνσεις συναλλαγματικών ισοτιμιών και τα σφάλματα ταξινόμησης / Rates of change are calculated taking into account loan write-offs, exchange rate variations and reclassification adjustments.

(%) Μεταβολή έναντι προηγούμενου έτους / Change over previous year

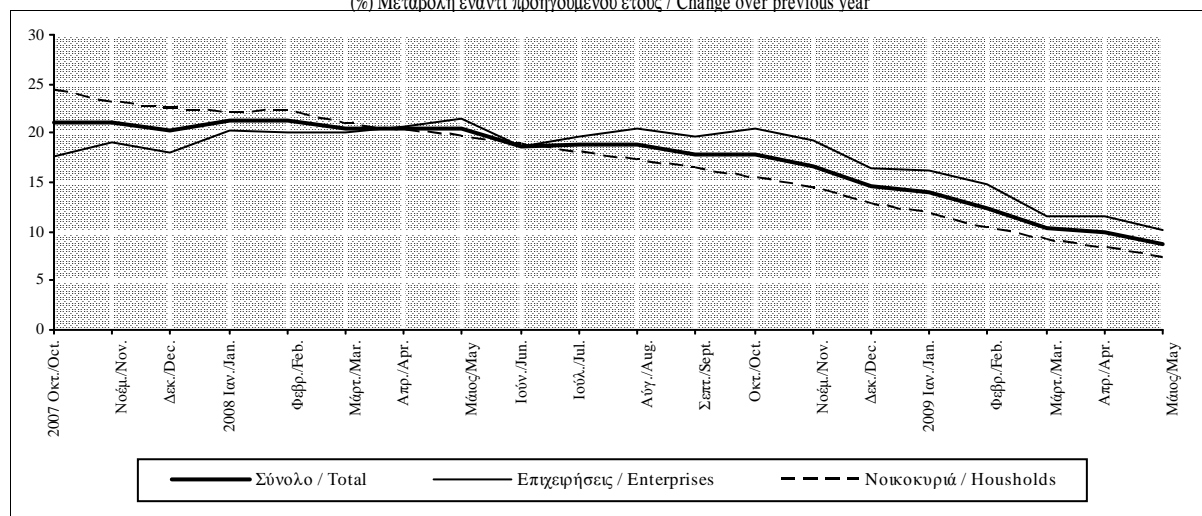

Πίνακας IV.15. ΧΡΗΜΑΤΟΔΟΤΗΣΗ ΤΩΝ ΕΓΧΩΡΙΩΝ ΕΠΙΧΕΙΡΗΣΕΩΝ ΚΑΙ ΝΟΙΚΟΚΥΡΙΩΝ ΚΑΤΑ ΔΙΑΡΚΕΙΑ ΚΑΙ ΝΟΜΙΣΜΑ ΑΠΟ ΤΑ ΕΓΧΩΡΙΑ ΝΧΙ(1),(2)

Table IV.15. DOMESTIC MFI CREDIT TO DOMESTIC ENTERPRISES AND HOUSEHOLDS BY MATURITY AND CURRENCY (1),(2)

Τέλος Περιόδου End of Period	Ανάλυση κατά αρχική διάρκεια / By original maturity						Ανάλυση κατά νόμισμα/ By currency					
	Μέχρι και 1 έτος Up to 1 year			Πάνω από 1 έτος Over 1 year			Σε ευρώ In euros			Σε λοιπά νομίσματα In other currencies		
	Υπόλοιπο (εκατ. ευρώ) Outstanding Balances (million euros)	(%) Μεταβολή/ Change Δεκεμβρίου December	Προηγούμ. έτους Previous year	Υπόλοιπο (εκατ. ευρώ) Outstanding Balances (million euros)	(%) Μεταβολή/ Change Δεκεμβρίου December	Προηγούμ. έτους Previous year	Υπόλοιπο (εκατ. ευρώ) Outstanding Balances (million euros)	(%) Μεταβ./ Change Δεκεμβρίου December	Προηγούμ. έτους Previous year	Υπόλοιπο (εκατ. ευρώ) Outstanding Balances (million euros)	(%) Μεταβ./ Change Δεκεμβρίου December	Προηγούμ. έτους Previous year
2004	48385,0	8,5	8,5	75608,8	28,3	28,3	118286,7	20,9	20,9	5707,1	1,5	1,5
2005	52563,1	9,5	9,5	97340,1	28,8	28,8	142789,5	21,6	21,6	7113,7	13,9	13,9
2006	58219,6	11,6	11,6	121232,7	26,2	26,2	170901,6	20,6	20,6	8550,7	31,3	31,3
2007	65287,5	12,7	12,7	150117,7	25,7	25,7	200995,1	18,5	18,5	14410,1	80,6	80,6
2008	74787,7	15,1	15,1	174873,4	16,2	16,2	230760,4	15,5	15,5	18900,7	21,7	21,7
2007 IV	65287,5	12,7	12,7	150117,7	25,7	25,7	200995,1	18,5	18,5	14410,1	80,6	80,6
2008 I	68431,1	4,9	16,4	156881,0	4,8	25,2	210104,8	4,6	20,3	15207,3	7,3	56,4
II	71500,5	9,7	16,9	164307,7	9,9	22,2	219632,3	9,5	19,0	16175,9	14,9	45,3
III	73459,5	12,7	17,4	170602,0	13,6	20,1	225899,9	12,7	18,1	18161,6	22,0	36,2
IV	74787,7	15,1	15,1	174873,4	16,2	16,2	230760,4	15,5	15,5	18900,7	21,7	21,7
2009 I	73986,7	-1,0	8,6	175973,1	0,7	11,7	230303,0	-0,1	10,3	19656,8	3,0	17,5
2007 Οκτ./Oct.	62691,9	7,9	11,6	144554,6	20,4	26,6	193824,4	13,8	18,6	13422,1	67,5	88,1
Νοέμ./Nov.	63798,1	9,9	13,1	147127,9	22,6	26,5	196918,9	15,6	19,0	14007,1	75,2	88,3
Δεκ./Dec.	65287,5	12,7	12,7	150117,7	25,7	25,7	200995,1	18,5	18,5	14410,1	80,6	80,6
2008 Ιαν./Jan.	65841,2	0,9	15,8	151840,3	1,1	26,0	202690,1	0,9	20,0	14991,4	3,2	74,8
Φεβρ./Feb.	66701,8	2,2	16,2	154459,1	2,9	26,2	205950,9	2,5	20,3	15210,0	5,4	71,2
Μάρτ./Mar.	68431,1	4,9	16,4	156881,0	4,8	25,2	210104,8	4,6	20,3	15207,3	7,3	56,4
Απρ./Apr.	68570,6	5,2	17,5	158412,4	5,8	24,5	211725,2	5,5	20,4	15257,8	7,9	54,4
Μάιος/May	69215,8	6,2	18,1	161464,6	7,9	24,4	215037,5	7,1	20,7	15642,9	10,9	50,9
Ιούν./Jun.	71500,5	9,7	16,9	164307,7	9,9	22,2	219632,3	9,5	19,0	16175,9	14,9	45,3
Ιούλ./Jul.	71597,4	9,8	17,8	166751,5	11,6	21,8	222016,1	10,7	19,4	16332,8	16,5	37,9
Αύγ./Aug.	72537,7	11,3	19,1	168321,8	12,4	20,6	223431,7	11,5	19,0	17427,8	20,2	35,8
Σεπτ./Sept.	73459,5	12,7	17,4	170602,0	13,6	20,1	225899,9	12,7	18,1	18161,6	22,0	36,2
Οκτ./Oct.	74235,1	14,0	19,0	173754,8	14,6	19,6	227711,6	13,7	18,4	20278,3	24,3	34,5
Νοέμ./Nov.	75126,4	15,5	18,4	173549,6	14,7	17,6	229043,3	14,4	17,2	19632,7	22,7	26,6
Δεκ./Dec.	74787,7	15,1	15,1	174873,4	16,2	16,2	230760,4	15,5	15,5	18900,7	21,7	21,7
2009 Ιαν./Jan.	76070,7	1,8	16,1	174195,2	-0,8	13,9	230342,4	-0,2	14,3	19923,5	1,1	19,1
Φεβρ./Feb.	75306,1	0,7	13,5	175131,7	-0,3	12,6	230223,5	-0,2	12,4	20214,3	2,1	18,1
Μάρτ./Mar.	73986,7	-1,0	8,6	175973,1	0,7	11,7	230303,0	-0,1	10,3	19656,8	3,0	17,5
Απρ./Apr.	72742,1	-2,6	6,6	177721,9	1,7	11,7	230748,1	0,2	9,7	19715,9	3,0	16,7
Μάιος/May	72430,8	-3,1	5,1	178434,3	2,5	10,4	231846,5	0,7	8,5	19018,6	2,8	13,3

Πηγή: Τράπεζα της Ελλάδος / Source: Bank of Greece.

(1) Περιλαμβάνονται τα δάνεια, οι τοποθετήσεις των ΝΧΙ σε εταιρικά ομόλογα, τα τιτλοποιημένα δάνεια καθώς και τα τιτλοποιημένα εταιρικά ομόλογα / Including loans, MFI holdings of corporate bonds, securitised loans as well as securitised corporate bonds.

(2) Οι ρυθμοί μεταβολής υπολογίζονται αφού ληφθούν υπόψη οι διαγραφές δανείων, οι διακυμάνσεις συναλλαγματικών ισοτιμιών και τα σφάλματα ταξινόμησης / Rates of change are calculated taking into account loan write-offs, exchange rate variations and reclassification adjustments.

(%) Μεταβολή έναντι προηγούμενου έτους / Change over previous year

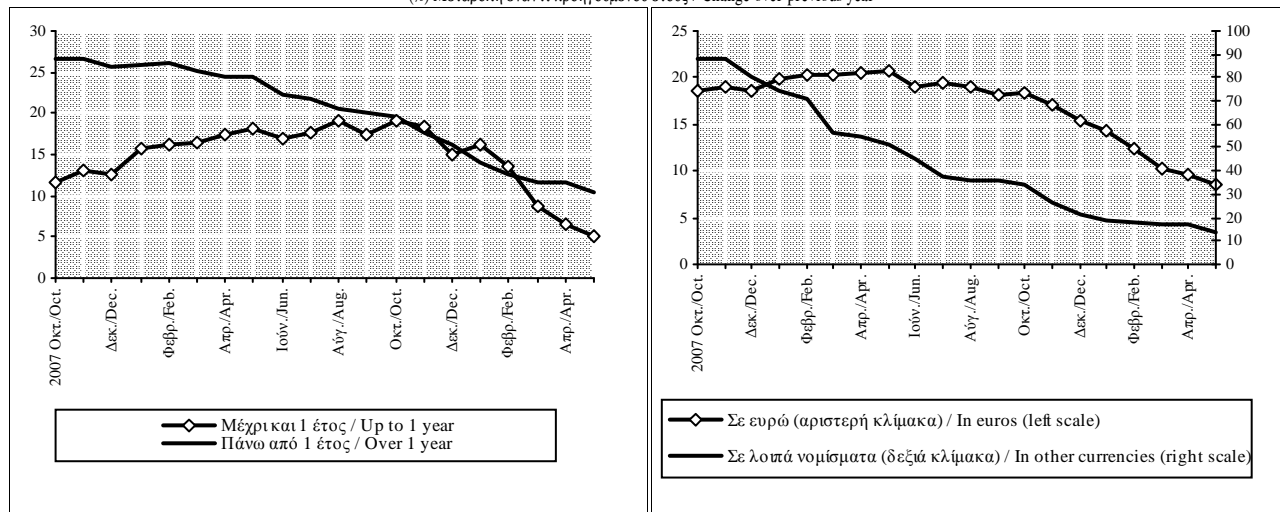

Πίνακας IV.16. ΧΡΗΜΑΤΟΔΟΤΗΣΗ ΤΩΝ ΕΓΧΩΡΙΩΝ ΕΠΙΧΕΙΡΗΣΕΩΝ ΚΑΤΑ ΚΛΑΔΟ ΔΡΑΣΤΗΡΙΟΤΗΤΑΣ ΑΠΟ ΤΑ ΕΓΧΩΡΙΑ ΝΧΙ (1),(2)

Table IV.16. DOMESTIC MFI CREDIT TO DOMESTIC ENTERPRISES BY BRANCH OF ECONOMIC ACTIVITY (1),(2)

Τέλος Περιόδου End of Period	Σύνολο Total			Γεωργία Agriculture			Βιομηχανία(3) Industry(3)			Εμπόριο Trade		
	Υπόλοιπο (εκατ. ευρώ) Outstanding Balances (mil. euros)	(%) Μεταβ./ Change Δεκεμβρίου December	Προηγούμε. έτους Previous year	Υπόλοιπο (εκατ. ευρώ) Outstanding Balances (mil. euros)	(%) Μεταβ./ Change Δεκεμβρίου December	Προηγούμε. έτους Previous year	Υπόλοιπο (εκατ. ευρώ) Outstanding Balances (mil. euros)	(%) Μεταβ./ Change Δεκεμβρίου December	Προηγούμε. έτους Previous year	Υπόλοιπο (εκατ. ευρώ) Outstanding Balances (mil. euros)	(%) Μεταβ./ Change Δεκεμβρίου December	Προηγούμε. έτους Previous year
2006	93575,8	17,2	17,2	3097,9	10,8	10,8	19514,6	9,8	9,8	23711,9	12,2	12,2
2007	111288,8	20,6	20,6	3304,1	9,3	9,3	21487,7	11,2	11,2	27671,7	17,8	17,8
2008	132458,0	18,7	18,7	3855,7	20,3	20,3	24872,7	15,8	15,8	32985,0	19,5	19,5
2007 IV	111288,8	20,6	20,6	3304,1	9,3	9,3	21487,7	11,2	11,2	27671,7	17,8	17,8
2008 I	117396,4	5,8	23,7	3585,0	8,6	18,3	22454,7	4,7	15,4	28954,8	4,8	19,4
II	124189,4	12,0	22,2	3842,1	16,5	20,1	23777,8	10,9	16,6	30938,0	12,0	21,8
III	128963,4	15,7	22,0	3915,0	18,9	19,4	24490,4	14,1	16,9	32045,4	16,1	21,9
IV	132458,0	18,7	18,7	3855,7	20,3	20,3	24872,7	15,8	15,8	32985,0	19,5	19,5
2009 I	132575,4	-0,1	12,2	3826,7	-0,7	10,0	24491,4	-1,6	9,0	33708,3	2,2	16,6
2007 Οκτ./Oct.	106274,5	14,5	19,4	3382,6	9,2	10,1	21084,3	8,5	10,4	26495,4	12,2	18,1
Νοέμ./Nov.	108543,8	17,1	21,2	3395,7	9,6	12,9	21418,7	10,3	12,3	26856,6	13,8	18,4
Δεκ./Dec.	111288,8	20,6	20,6	3304,1	9,3	9,3	21487,7	11,2	11,2	27671,7	17,8	17,8
2008 Ιαν./Jan.	112572,1	1,1	23,4	3395,9	2,8	13,4	21628,1	0,7	13,3	27826,1	0,6	20,7
Φεβρ./Feb.	114445,3	2,9	23,7	3551,6	7,5	17,9	22122,4	3,0	15,5	28100,8	1,6	19,7
Μάρτ./Mar.	117396,4	5,8	23,7	3585,0	8,6	18,3	22454,7	4,7	15,4	28954,8	4,8	19,4
Απρ./Apr.	118260,9	6,5	24,3	3708,2	12,4	24,0	22484,7	4,8	15,6	29279,8	6,0	21,1
Μάιος/May	120638,9	8,7	25,1	3775,9	14,4	25,1	23263,1	8,4	16,8	30045,2	8,8	22,9
Ιούν./Jun.	124189,4	12,0	22,2	3842,1	16,5	20,1	23777,8	10,9	16,6	30938,0	12,0	21,8
Ιούλ./Jul.	125439,9	13,1	22,9	3858,3	17,0	20,1	24133,5	12,6	18,5	31227,2	13,1	22,7
Αύγ./Aug.	127250,3	14,4	22,8	3901,1	18,4	19,3	24320,3	13,4	18,3	31558,0	14,3	23,4
Σεπτ./Sept.	128963,4	15,7	22,0	3915,0	18,9	19,4	24490,4	14,1	16,9	32045,4	16,1	21,9
Οκτ./Oct.	131808,1	17,1	23,2	3967,3	20,4	20,1	24774,4	15,0	17,7	32314,2	16,7	22,5
Νοέμ./Nov.	132136,3	17,6	21,1	4019,4	22,2	21,3	25167,9	17,0	17,8	32952,8	19,2	23,3
Δεκ./Dec.	132458,0	18,7	18,7	3855,7	20,3	20,3	24872,7	15,8	15,8	32985,0	19,5	19,5
2009 Ιαν./Jan.	132994,0	-0,2	17,2	3879,2	0,6	17,6	24943,5	0,1	15,2	33244,5	0,7	19,6
Φεβρ./Feb.	132950,9	-0,3	15,2	3932,8	2,0	14,1	25001,1	0,4	12,9	33454,1	1,4	19,3
Μάρτ./Mar.	132575,4	-0,1	12,2	3826,7	-0,7	10,0	24491,4	-1,6	9,0	33708,3	2,2	16,6
Απρ./Apr.	133055,7	0,3	11,8	3939,7	2,3	9,4	24529,9	-1,4	9,0	34056,7	3,3	16,5
Μάιος/May	133181,8	0,9	10,2	3973,5	3,2	8,4	24639,9	-0,9	5,9	34176,4	3,7	14,0

Πηγή: Τράπεζα της Ελλάδος / Source: Bank of Greece.

(1) Περιλαμβάνονται τα δάνεια, οι τοποθετήσεις των ΝΧΙ σε εταιρικά ομόλογα, τα τιτλοποιημένα δάνεια καθώς και τα τιτλοποιημένα εταιρικά ομόλογα / Including loans, MFI holdings of corporate bonds, securitised loans as well as securitised corporate bonds.

(2) Οι ρυθμοί μεταβολής υπολογίζονται αφού ληφθούν υπόψη οι διαγραφές δανείων, οι διακυμάνσεις συναλλαγματικών ισοτιμιών και τα σφάλματα ταξινόμησης / Rates of change are calculated taking into account loan write-offs, exchange rate variations and reclassification adjustments.

(3) Περιλαμβάνει τους κλάδους της μεταποίησης (βιομηχανία, βιοτεχνία) και των μεταλλείων / Including manufacturing (industry, small-scale industry) and mining.

(%) Μεταβολή έναντι προηγούμενου έτους / Change over previous year

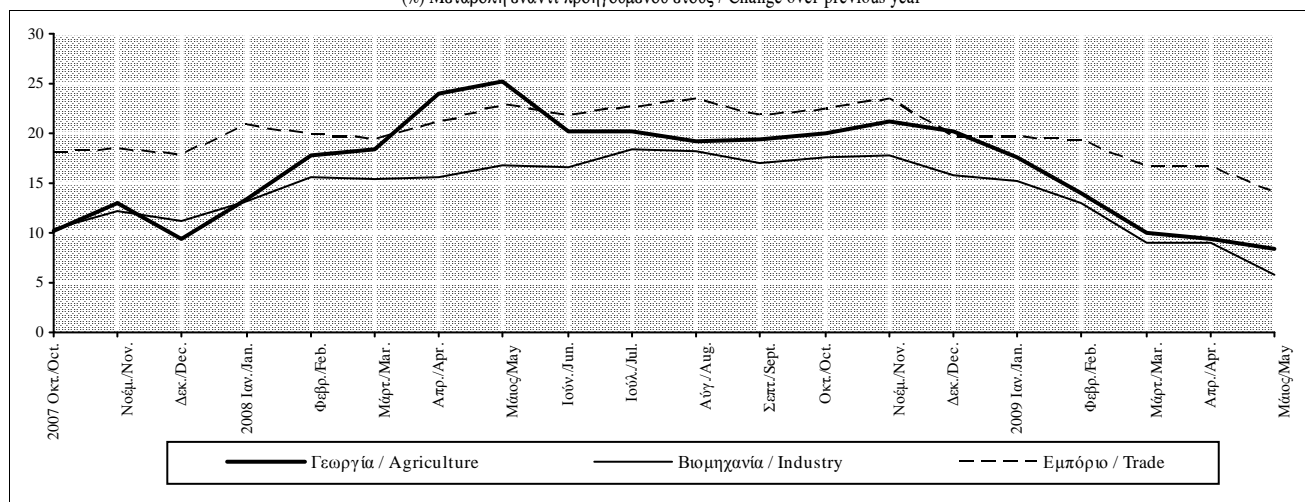

Πίνακας IV.16. ΧΡΗΜΑΤΟΔΟΤΗΣΗ ΤΩΝ ΕΓΧΩΡΙΩΝ ΕΠΙΧΕΙΡΗΣΕΩΝ ΚΑΤΑ ΚΛΑΔΟ ΔΡΑΣΤΗΡΙΟΤΗΤΑΣ ΑΠΟ ΤΑ ΕΓΧΩΡΙΑ ΝΧΙ (1),(2) (συνέχεια)

Table IV.16. DOMESTIC MFI CREDIT TO DOMESTIC ENTERPRISES BY BRANCH OF ECONOMIC ACTIVITY (1),(2) (continued)

Τέλος Περιόδου End of Period	Τουρισμός Tourism			Ναυτιλία Shipping			Λοιπά χρηματικά Ιδρύματα Non-monetary financial institutions			Κατασκευές Construction		
	Υπόλοιπο (εκατ. ευρώ) Outstanding Balances (mil. euros)	(%) Μεταβ./ Change Δεκεμβρίου Προηγούμενου έτους December Previous year	Υπόλοιπο (εκατ. ευρώ) Outstanding Balances (mil. euros)	(%) Μεταβ./ Change Δεκεμβρίου Προηγούμενου έτους December Previous year	Υπόλοιπο (εκατ. ευρώ) Outstanding Balances (mil. euros)	(%) Μεταβ./ Change Δεκεμβρίου Προηγούμενου έτους December Previous year	Υπόλοιπο (εκατ. ευρώ) Outstanding Balances (mil. euros)	(%) Μεταβ./ Change Δεκεμβρίου Προηγούμενου έτους December Previous year	Υπόλοιπο (εκατ. ευρώ) Outstanding Balances (mil. euros)	(%) Μεταβ./ Change Δεκεμβρίου Προηγούμενου έτους December Previous year		
2006	4799,7	11,5	11,5	6814,2	15,4	15,4	7995,3	29,5	29,5	6496,7	27,9	27,9
2007	5883,4	23,8	23,8	8300,8	29,7	29,7	9127,6	14,6	14,6	8327,8	29,5	29,5
2008	7031,6	19,7	19,7	10227,7	17,2	17,2	8325,7	-8,7	-8,7	11257,1	35,2	35,2
2007 IV	5883,4	23,8	23,8	8300,8	29,7	29,7	9127,6	14,6	14,6	8327,8	29,5	29,5
2008 I	6308,3	7,4	24,7	8500,8	5,0	24,0	8946,8	-1,9	18,9	9572,9	15,1	39,2
II	6770,9	15,4	26,4	8995,5	10,8	24,8	9241,1	1,4	14,3	10173,8	22,5	34,1
III	7036,7	19,8	28,9	9896,5	15,3	24,4	8000,1	-12,3	-4,3	11076,3	33,0	38,8
IV	7031,6	19,7	19,7	10227,7	17,2	17,2	8325,7	-8,7	-8,7	11257,1	35,2	35,2
2009 I	7154,2	1,7	13,4	10658,2	2,6	15,1	6800,3	-18,3	-23,9	11258,4	0,0	17,4
2007 Οκτ./Oct.	5607,0	17,4	20,6	7927,9	23,1	25,2	8098,2	1,5	10,7	8123,7	25,6	29,4
Νοέμ./Nov.	5670,4	18,8	20,9	8020,9	25,0	25,5	8727,4	9,4	18,3	8250,5	27,7	27,3
Δεκ./Dec.	5883,4	23,8	23,8	8300,8	29,7	29,7	9127,6	14,6	14,6	8327,8	29,5	29,5
2008 Ιαν./Jan.	5949,5	1,1	23,2	8314,5	-0,5	26,0	8915,4	-2,3	19,8	8510,6	2,2	31,4
Φεβρ./Feb.	6208,4	5,6	24,8	8330,2	0,2	23,6	8825,5	-3,3	19,3	9004,4	8,2	35,2
Μάρτ./Mar.	6308,3	7,4	24,7	8500,8	5,0	24,0	8946,8	-1,9	18,9	9572,9	15,1	39,2
Απρ./Apr.	6498,5	10,6	25,8	8593,6	5,0	25,6	8864,3	-2,8	18,0	9659,1	16,2	37,5
Μάιος/May	6595,4	12,3	25,9	8761,3	6,9	25,3	8685,7	-4,8	16,0	9763,2	17,5	35,6
Ιούν./Jun.	6770,9	15,4	26,4	8995,5	10,8	24,8	9241,1	1,4	14,3	10173,8	22,5	34,1
Ιούλ./Jul.	6817,4	16,2	26,7	9164,3	12,2	22,6	9487,9	4,1	16,8	10317,9	24,2	33,9
Αύγ./Aug.	6888,1	17,3	28,0	9819,3	16,3	23,7	8168,6	-10,4	1,6	10761,9	29,4	37,1
Σεπτ./Sept.	7036,7	19,8	28,9	9896,5	15,3	24,4	8000,1	-12,3	-4,3	11076,3	33,0	38,8
Οκτ./Oct.	7023,5	19,1	25,5	10933,5	18,6	25,2	8634,6	-5,5	6,8	11304,3	35,1	39,0
Νοέμ./Nov.	6948,0	18,1	22,9	10846,1	17,5	22,1	8128,8	-10,9	-6,6	11200,6	34,1	35,8
Δεκ./Dec.	7031,6	19,7	19,7	10227,7	17,2	17,2	8325,7	-8,7	-8,7	11257,1	35,2	35,2
2009 Ιαν./Jan.	7081,3	0,5	19,0	11043,0	2,5	20,9	6926,5	-16,9	-22,3	11283,5	0,0	32,2
Φεβρ./Feb.	7147,8	1,5	15,1	11110,3	2,3	19,8	6556,6	-21,3	-25,7	11302,7	0,2	25,2
Μάρτ./Mar.	7154,2	1,7	13,4	10658,2	2,6	15,1	6800,3	-18,3	-23,9	11258,4	0,0	17,4
Απρ./Apr.	7197,4	2,3	10,7	10727,5	3,1	15,5	6748,5	-18,9	-23,8	11215,5	-0,4	15,8
Μάιος/May	7312,3	4,0	10,9	10211,1	3,3	13,7	6829,3	-17,9	-21,3	11318,9	0,6	15,8

Πηγή: Τράπεζα της Ελλάδος / Source: Bank of Greece.

(1) Περιλαμβάνονται τα δάνεια, οι τοποθετήσεις των ΝΧΙ σε εταιρικά ομόλογα, τα τιτλοποιημένα δάνεια καθώς και τα τιτλοποιημένα εταιρικά ομόλογα / Including loans, MFI holdings of corporate bonds, securitised loans as well as securitised corporate bonds.

(2) Οι ρυθμοί μεταβολής υπολογίζονται αφού ληφθούν υπόψη οι διαγραφές δανείων, οι διακυμάνσεις συναλλαγματικών ισοτιμιών και τα σφάλματα ταξινόμησης / Rates of change are calculated taking into account loan write-offs, exchange rate variations and reclassification adjustments.

(%) Μεταβολή έναντι προηγούμενου έτους / Change over previous year

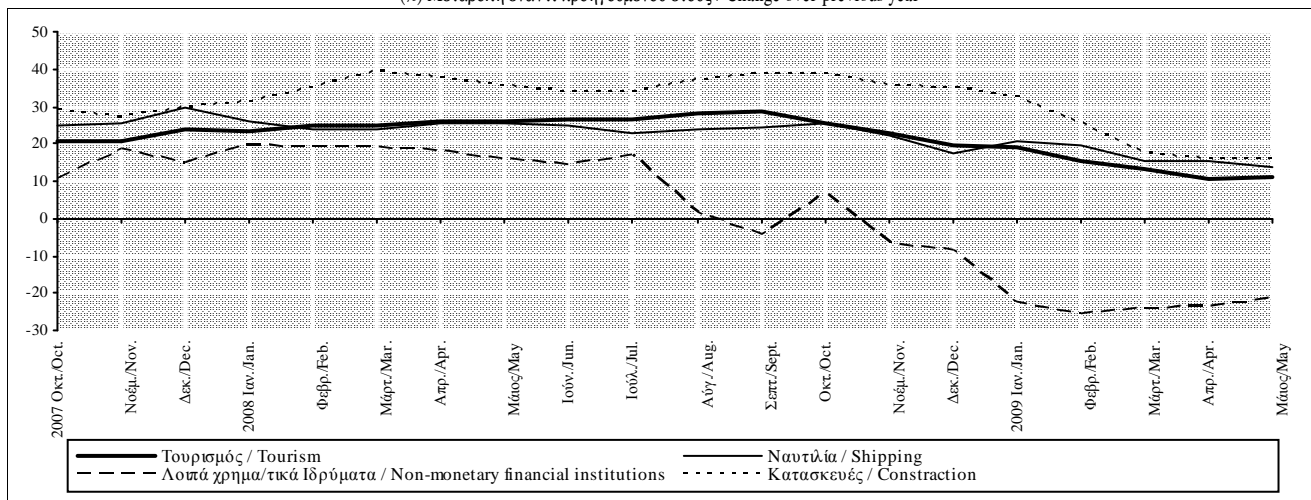

Πίνακας IV.16. ΧΡΗΜΑΤΟΔΟΤΗΣΗ ΤΩΝ ΕΓΧΩΡΙΩΝ ΕΠΙΧΕΙΡΗΣΕΩΝ ΚΑΤΑ ΚΛΑΔΟ ΔΡΑΣΤΗΡΙΟΤΗΤΑΣ ΑΠΟ ΤΑ ΕΓΧΩΡΙΑ ΝΧΙ (1),(2) (συνέχεια)

Table IV.16. DOMESTIC MFI CREDIT TO DOMESTIC ENTERPRISES BY BRANCH OF ECONOMIC ACTIVITY (1),(2) (continued)

Τέλος περιόδου End of period	Ηλεκτρισμός,Φωταέριο,Υδρευση Electricity,Gas,Water Supply			Μεταφορές (πλην ναυτιλίας),επικοινωνίες Transport (other than shipping),communications			Λοιπά Other		
	Υπόλοιπο (εκατ.ευρώ) Outstanding balances (mil.euros)	(% Μεταβολή(3)/ Change(3) Δεκεμβρίου Προηγούμε. έτους December Previous year		Υπόλοιπο (εκατ.ευρώ) Outstanding balances (mil.euros)	(% Μεταβολή(3)/ Change(3) Δεκεμβρίου Προηγούμε. έτους December Previous year		Υπόλοιπο (εκατ.ευρώ) Outstanding balances (mil.euros)	(% Μεταβολή(3)/ Change(3) Δεκεμβρίου Προηγούμε. έτους December Previous year	
		December	Previous year		December	Previous year		December	Previous year
2006	1884,1	6,4	6,4	2465,4	39,1	39,1	16796,0	27,9	27,9
2007	2703,1	44,3	44,3	3670,4	50,3	50,3	20812,2	25,3	25,3
2008	3518,4	29,8	29,8	4642,4	26,8	26,8	25741,7	23,4	23,4
2007 IV	2703,1	44,3	44,3	3670,4	50,3	50,3	20812,2	25,3	25,3
2008 I	2851,7	5,6	30,6	4184,0	14,2	67,5	22037,4	6,1	28,4
II	2903,6	7,5	21,6	4185,6	14,3	23,1	23361,0	12,6	25,2
III	3416,3	26,3	36,0	5051,9	37,9	44,2	24034,8	15,5	23,5
IV	3518,4	29,8	29,8	4642,4	26,8	26,8	25741,7	23,4	23,4
2009 I	3627,3	3,1	26,8	4548,4	-2,0	8,8	26502,2	2,8	19,6
2007 Οκτ./Oct.	2388,6	27,1	39,7	3560,9	45,1	28,1	19605,9	17,4	27,6
Νοέμ./Nov.	2391,6	27,3	39,7	3606,2	47,0	52,2	20205,8	21,1	28,0
Δεκ./Dec.	2703,1	44,3	44,3	3670,4	50,3	50,3	20812,2	25,3	25,3
2008 Ιαν./Jan.	2773,4	2,6	40,5	3788,8	3,2	57,6	21469,8	3,2	31,1
Φεβρ./Feb.	2797,1	3,5	40,7	4030,8	9,9	63,8	21474,1	3,2	28,8
Μάρτ./Mar.	2851,7	5,6	30,6	4184,0	14,2	67,5	22037,4	6,1	28,4
Απρ./Apr.	2651,2	-1,8	19,7	4202,6	14,7	68,4	22318,9	7,5	29,4
Μάιος/May	2605,2	-3,5	15,2	4197,9	14,6	68,0	22946,0	10,5	32,2
Ιούν./Jun.	2903,6	7,5	21,6	4185,6	14,3	23,1	23361,0	12,6	25,2
Ιούλ./Jul.	2986,9	10,6	25,1	4111,2	12,3	19,3	23335,3	12,5	26,1
Αύγ./Aug.	3172,8	17,4	26,5	4714,3	28,7	37,2	23945,9	15,3	25,8
Σεπτ./Sept.	3416,3	26,3	36,0	5051,9	37,9	44,2	24034,8	15,5	23,5
Οκτ./Oct.	3391,4	24,8	41,6	5039,5	37,1	41,9	24425,4	16,2	23,9
Νοέμ./Nov.	3226,7	18,9	34,8	4647,1	26,6	29,4	24998,9	19,3	23,4
Δεκ./Dec.	3518,4	29,8	29,8	4642,4	26,8	26,8	25741,7	23,4	23,4
2009 Ιαν./Jan.	3600,6	2,3	29,4	4665,5	0,3	23,2	26326,4	1,9	21,8
Φεβρ./Feb.	3307,4	-6,0	17,9	4562,4	-1,8	13,3	26575,7	2,9	23,0
Μάρτ./Mar.	3627,3	3,1	26,8	4548,4	-2,0	8,8	26502,2	2,8	19,6
Απρ./Apr.	3558,7	1,2	33,8	4584,1	-1,3	9,1	26497,7	2,8	18,0
Μάιος/May	3582,5	1,9	37,2	4645,4	0,1	10,8	26492,5	2,9	14,9

Πηγή: Τράπεζα της Ελλάδος / Source: Bank of Greece.

(1) Περιλαμβάνονται τα δάνεια, οι τοποθετήσεις των ΝΧΙ σε εταιρικά ομόλογα, τα τιτλοποιημένα δάνεια καθώς και τα τιτλοποιημένα εταιρικά ομόλογα / Including loans, MFI holdings of corporate bonds, securitised loans as well as securitised corporate bonds.

(2) Οι ρυθμοί μεταβολής υπολογίζονται αφού ληφθούν υπόψη οι διαγραφές δανείων, οι διακυμάνσεις συναλλαγματικών ισοτιμιών και τα σφάλματα ταξινόμησης / Rates of change are calculated taking into account loan write-offs, exchange rate variations and reclassification adjustments.

(%) Μεταβολή έναντι προηγούμενου έτους / Change over previous year

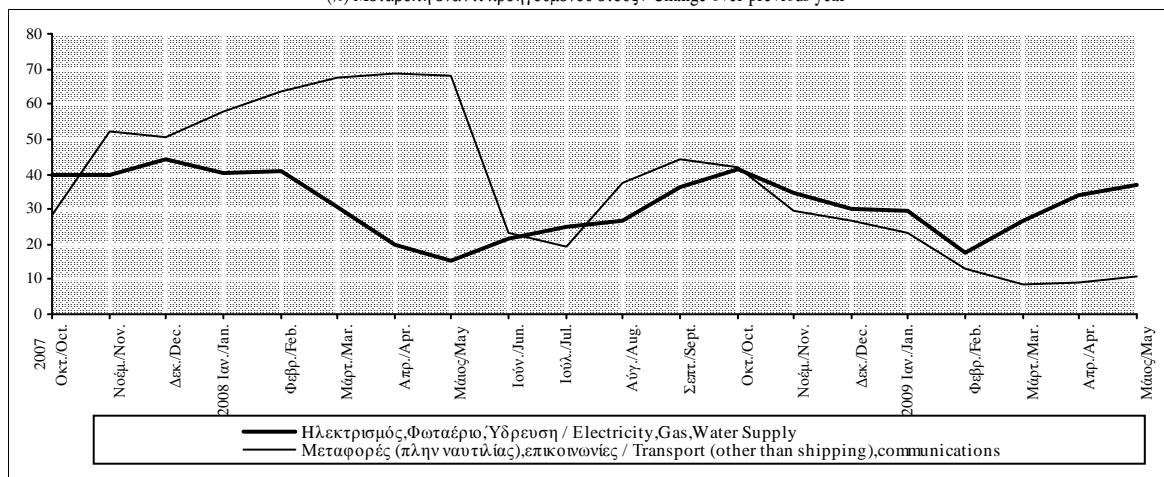

Πίνακας IV.17. ΧΡΗΜΑΤΟΔΟΤΗΣΗ ΤΩΝ ΕΓΧΩΡΙΩΝ ΝΟΙΚΟΚΥΡΙΩΝ ΚΑΤΑ ΚΑΤΗΓΟΡΙΑ ΑΠΟ ΤΑ ΕΓΧΩΡΙΑ ΝΧΙ (1),(2)

Table IV.17. DOMESTIC MFI CREDIT TO DOMESTIC HOUSEHOLDS BY LOAN TYPE (1),(2)

Τέλος Περιόδου End of Period	Σύνολο Total			Στεγαστικά δάνεια Housing loans			Καταναλωτική Πίστη Consumer credit			Λοιπά Other		
	Υπόλοιπο (εκατ. ευρώ) Outstanding Balances (million euros)	(% Μεταβ./ Change Δεκεμβρίου Προηγούμενου έτους December Previous year)		Υπόλοιπο (εκατ. ευρώ) Outstanding Balances (million euros)	(% Μεταβ./ Change Δεκεμβρίου Προηγούμενου έτους December Previous year)		Υπόλοιπο (εκατ. ευρώ) Outstanding Balances (million euros)	(% Μεταβ./ Change Δεκεμβρίου Προηγούμενου έτους December Previous year)		Υπόλοιπο (εκατ. ευρώ) Outstanding Balances (million euros)	(% Μεταβ./ Change Δεκεμβρίου Προηγούμενου έτους December Previous year)	
2004	52560,8	30,4	30,4	34052,2	27,6	27,6	17053,8	37,9	37,9	1454,8	16,0	16,0
2005	68893,7	31,0	31,0	45419,8	33,0	33,0	21825,1	28,7	28,7	1648,8	13,5	13,5
2006	85876,5	25,7	25,7	57145,0	26,3	26,3	26596,6	23,9	23,9	2134,9	30,2	30,2
2007	104116,4	22,4	22,4	69363,3	21,9	21,9	31942,4	22,4	22,4	2810,7	35,6	35,6
2008	117203,1	12,8	12,8	77699,9	11,5	11,5	36435,0	16,0	16,0	3068,2	9,5	9,5
2007 IV	104116,4	22,4	22,4	69363,3	21,9	21,9	31942,4	22,4	22,4	2810,7	35,6	35,6
2008 I	107915,7	3,7	20,9	71660,6	3,2	19,3	33367,2	4,9	23,5	2887,9	3,0	33,9
II	111618,8	7,5	18,8	74064,3	6,9	17,5	34606,4	9,1	21,4	2948,1	5,2	23,2
III	115098,1	10,8	16,4	76055,4	9,6	15,1	36037,0	13,9	20,7	3005,7	7,3	2,9
IV	117203,1	12,8	12,8	77699,9	11,5	11,5	36435,0	16,0	16,0	3068,2	9,5	9,5
2009 I	117384,4	0,4	9,2	78066,3	0,7	8,7	36369,2	0,2	10,9	2948,9	-3,9	2,2
2007 Οκτ./Oct.	100972,0	18,3	24,3	67002,5	17,7	24,0	31072,7	17,9	23,1	2896,8	39,6	45,0
Νοέμ./Nov.	102382,2	20,0	23,2	68022,9	19,6	23,1	31603,6	20,0	22,4	2755,7	33,0	36,8
Δεκ./Dec.	104116,4	22,4	22,4	69363,3	21,9	21,9	31942,4	22,4	22,4	2810,7	35,6	35,6
2008 Ιαν./Jan.	105109,4	1,0	22,1	70031,5	0,9	21,4	32311,0	1,3	22,6	2766,9	-1,3	34,1
Φεβρ./Feb.	106715,6	2,5	22,2	70833,7	2,1	20,8	33069,7	3,7	24,4	2812,2	0,3	33,5
Μάρτ./Mar.	107915,7	3,7	20,9	71660,6	3,2	19,3	33367,2	4,9	23,5	2887,9	3,0	33,9
Απρ./Apr.	108722,1	4,6	20,2	72270,5	4,3	18,8	33677,9	5,9	22,4	2773,7	-1,0	31,3
Μάιος/May	110041,5	6,0	19,6	73006,6	5,4	18,3	34195,7	7,6	21,5	2839,2	1,3	32,1
Ιούν./Jun.	111618,8	7,5	18,8	74064,3	6,9	17,5	34606,4	9,1	21,4	2948,1	5,2	23,2
Ιούλ./Jul.	112909,0	8,8	18,1	74829,6	8,1	16,7	35132,8	10,8	21,2	2946,6	5,1	15,6
Αύγ./Aug.	113609,2	9,5	17,2	75203,6	8,5	15,8	35483,3	12,1	20,6	2922,3	4,3	12,6
Σεπτ./Sept.	115098,1	10,8	16,4	76055,4	9,6	15,1	36037,0	13,9	20,7	3005,7	7,3	2,9
Οκτ./Oct.	116181,8	11,5	15,4	76853,9	10,1	14,1	36281,9	14,8	19,1	3046,0	8,7	5,5
Νοέμ./Nov.	116539,7	12,2	14,4	77003,3	10,8	13,0	36492,2	15,5	17,8	3044,2	8,6	10,8
Δεκ./Dec.	117203,1	12,8	12,8	77699,9	11,5	11,5	36435,0	16,0	16,0	3068,2	9,5	9,5
2009 Ιαν./Jan.	117271,9	0,1	11,8	77812,6	0,2	10,6	36449,3	0,1	14,7	3010,0	-1,9	8,9
Φεβρ./Feb.	117486,9	0,3	10,3	78002,9	0,4	9,6	36512,8	0,4	12,3	2971,2	-3,1	5,8
Μάρτ./Mar.	117384,4	0,4	9,2	78066,3	0,7	8,7	36369,2	0,2	10,9	2948,9	-3,9	2,2
Απρ./Apr.	117408,3	0,5	8,4	78235,2	0,8	7,8	36244,7	0,2	9,8	2928,4	-4,5	5,7
Μάιος/May	117683,3	0,8	7,3	78395,5	1,1	6,9	36317,7	0,5	8,4	2970,1	-3,2	4,7

Πηγή: Τράπεζα της Ελλάδος / Source: Bank of Greece.

(1) Περιλαμβάνονται τα δάνεια και τα τιτλοποιημένα δάνεια / Including loans and securitised loans.

(2) Οι ρυθμοί μεταβολής υπολογίζονται αφού ληφθούν υπόψη οι διαγραφές δανείων, οι διακρίσεις συναλλαγματικών ισοτιμιών και τα σφάλματα ταξινόμησης / Rates of change are calculated taking into account loan write-offs, exchange rate variations and reclassification adjustments.

(%) Μεταβολή έναντι προηγούμενου έτους / Change over previous year

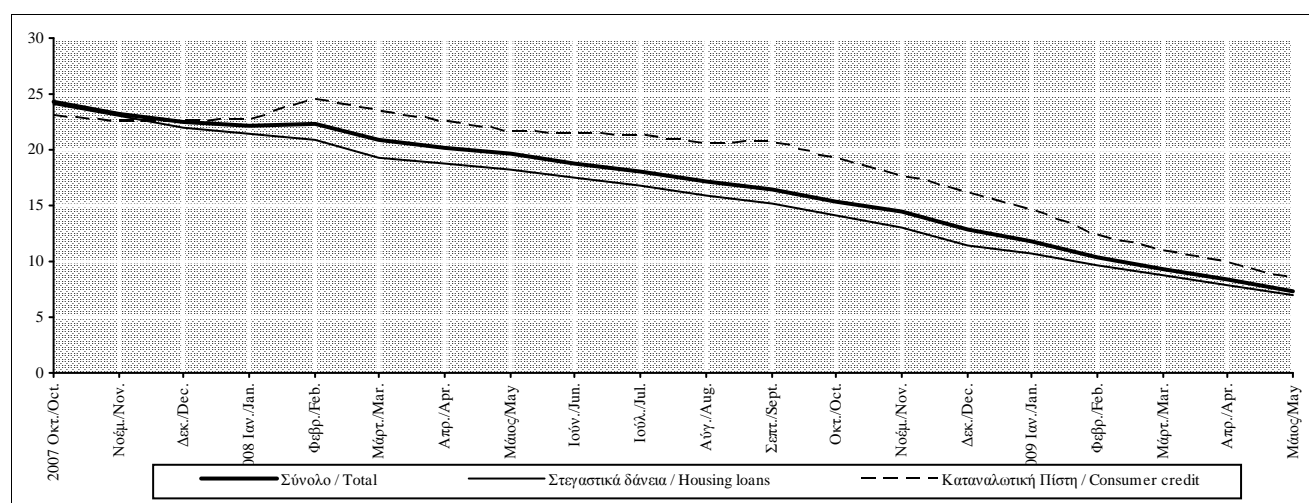

Πίνακας IV.18. ΑΝΑΛΥΣΗ ΤΩΝ ΣΤΕΓΑΣΤΙΚΩΝ ΔΑΝΕΙΩΝ ΚΑΤΑ ΦΟΡΕΑ ΧΡΗΜΑΤΟΔΟΤΗΣΗΣ ΑΠΟ ΤΑ ΕΓΧΩΡΙΑ ΝΧΙ (1),(2)

Table IV.18. BREAKDOWN OF DOMESTIC MFI HOUSING LOANS BY TYPE OF MFI (1),(2)

Τέλος Περιόδου End of Period	Σύνολο Total			Εμπορικές τράπεζες Commercial banks			Ειδικό πιστωτικό οργανισμό (3) Specialised credit institutions (3)			Υπόμνηση: Τιτλοποιημένα στεγαστικά δάνεια Memo: Securitised housing loans Υπόλοιπο (εκατ. ευρώ) Outstanding balances (million euros)
	Υπόλοιπο (εκατ. ευρώ) Outstanding Balances (million euros)	(% Μεταβολή/ Change Δεκεμβρίου Προηγούμε. έτους December Previous year)		Υπόλοιπο (εκατ. ευρώ) Outstanding Balances (million euros)	(% Μεταβολή/ Change Δεκεμβρίου Προηγούμε. έτους December Previous year)		Υπόλοιπο (εκατ. ευρώ) Outstanding Balances (million euros)	(% Μεταβολή/ Change Δεκεμβρίου Προηγούμε. έτους December Previous year)		
2004	34052,2	27,6	27,6	30603,3	29,8	29,8	3448,9	20,6	20,6	925,4
2005	45419,8	33,0	33,0	41521,8	35,2	35,2	3898,0	13,0	13,0	2220,4
2006	57145,0	26,3	26,3	53022,7	28,3	28,3	4122,3	5,8	5,8	4642,5
2007	69363,3	21,9	21,9	64905,8	23,0	23,0	4457,5	8,1	8,1	5750,2
2008	77699,9	11,5	11,5	72947,0	11,8	11,8	4752,9	6,6	6,6	12253,6
2007 IV	69363,3	21,9	21,9	64905,8	23,0	23,0	4457,5	8,1	8,1	5750,2
2008 I	71660,6	3,2	19,3	67168,3	3,4	20,2	4492,3	0,8	7,5	6617,7
II	74064,3	6,9	17,5	69457,6	7,1	18,3	4606,7	3,3	6,4	7185,8
III	76055,4	9,6	15,1	71428,6	10,0	15,7	4626,8	3,8	6,3	10319,7
IV	77699,9	11,5	11,5	72947,0	11,8	11,8	4752,9	6,6	6,6	12253,6
2009 I	78066,3	0,7	8,7	73286,3	0,7	8,9	4780,0	0,6	6,4	12489,5
2007 Οκτ./Oct.	67002,5	17,7	24,0	62630,1	18,6	25,3	4372,4	6,1	8,7	5950,0
Νοέμ./Nov.	68022,9	19,6	23,1	63656,3	20,6	24,2	4366,6	5,9	8,2	5864,2
Δεκ./Dec.	69363,3	21,9	21,9	64905,8	23,0	23,0	4457,5	8,1	8,1	5750,2
2008 Ιαν./Jan.	70031,5	0,9	21,4	65558,6	0,9	22,4	4472,9	0,3	7,6	5670,3
Φεβρ./Feb.	70833,7	2,1	20,8	66337,2	2,2	21,8	4496,5	0,9	8,3	6691,0
Μάρτ./Mar.	71660,6	3,2	19,3	67168,3	3,4	20,2	4492,3	0,8	7,5	6617,7
Απρ./Apr.	72270,5	4,3	18,8	67763,6	4,5	19,6	4506,9	1,1	7,2	7342,5
Μάιος/May	73006,6	5,4	18,3	68515,6	5,7	19,2	4491,0	0,8	6,4	7302,0
Ιούν./Jun.	74064,3	6,9	17,5	69457,6	7,1	18,3	4606,7	3,3	6,4	7185,8
Ιούλι./Jul.	74829,6	8,1	16,7	70207,9	8,4	17,5	4621,7	3,7	6,6	10381,6
Αύγ./Aug.	75203,6	8,5	15,8	70587,4	8,9	16,5	4616,2	3,6	6,3	10349,4
Σεπτ./Sept.	76055,4	9,6	15,1	71428,6	10,0	15,7	4626,8	3,8	6,3	10319,7
Οκτ./Oct.	76853,9	10,1	14,1	72224,1	10,6	14,6	4629,8	3,9	5,9	10236,6
Νοέμ./Nov.	77003,3	10,8	13,0	72362,3	11,2	13,4	4641,0	4,1	6,3	12312,9
Δεκ./Dec.	77699,9	11,5	11,5	72947,0	11,8	11,8	4752,9	6,6	6,6	12253,6
2009 Ιαν./Jan.	77812,6	0,2	10,6	73047,7	0,2	10,9	4764,9	0,3	6,5	12184,5
Φεβρ./Feb.	78002,9	0,4	9,6	73230,4	0,4	9,9	4772,5	0,4	6,1	12541,6
Μάρτ./Mar.	78066,3	0,7	8,7	73286,3	0,7	8,9	4780,0	0,6	6,4	12489,5
Απρ./Apr.	78235,2	0,8	7,8	73447,2	0,8	7,9	4788,0	0,7	6,2	12406,1
Μάιος/May	78395,5	1,1	6,9	73600,9	1,1	6,9	4794,6	0,9	6,8	13212,3

Πηγή: Τράπεζα της Ελλάδος / Source: Bank of Greece.

(1) Περιλαμβάνονται τα δάνεια και τα τιτλοποιημένα δάνεια / Including loans and securitised loans.

(2) Οι ρυθμοί μεταβολής υπολογίζονται αφού ληφθούν υπόψη οι διαγραφές δανείων, οι διακυμάνσεις συναλλαγματικών ισοτιμιών και τα σφάλματα ταξινόμησης / Rates of change are calculated taking into account loan write-offs, exchange rate variations and reclassification adjustments.

(3) Περιλαμβάνονται το Ταμείο Παρακαταθηκών και Δανείων και η Τράπεζα της Ελλάδος / Including Deposits and Loans Fund and Bank of Greece.

(%) Μεταβολή έναντι προηγούμενου έτους / Change over previous year

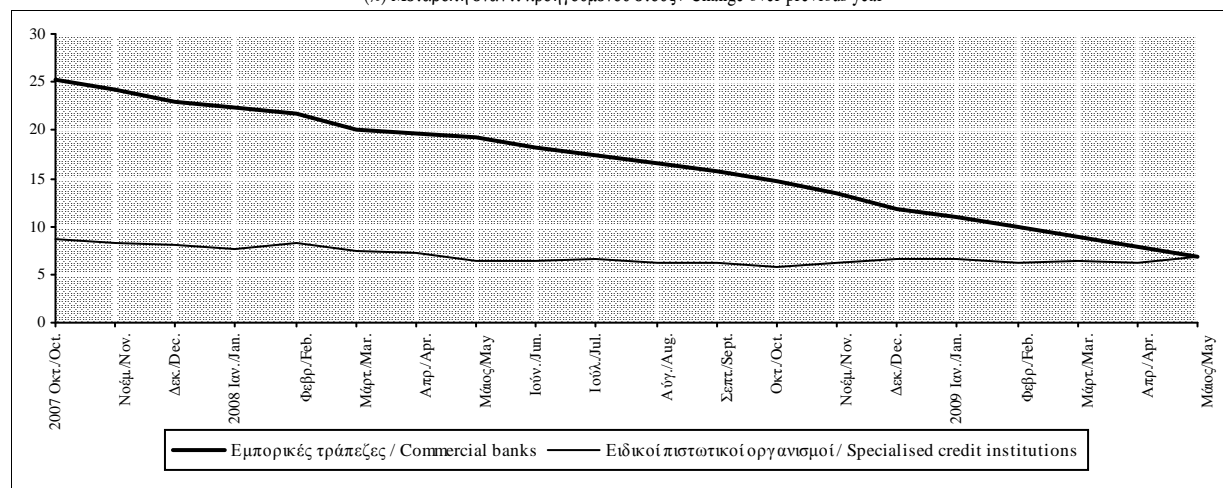

Πίνακας IV.19. ΑΝΑΛΥΣΗ ΤΗΣ ΚΑΤΑΝΑΛΩΤΙΚΗΣ ΠΙΣΤΗΣ ΚΑΤΑ ΚΑΤΗΓΟΡΙΑ ΔΑΝΕΙΩΝ ΑΠΟ ΤΑ ΕΓΧΩΡΙΑ ΝΧΙ (1),(2)

Table IV.19. BREAKDOWN OF DOMESTIC MFI CONSUMER CREDIT BY TYPE OF LOANS (1),(2)

Τέλος Περιόδου End of Period	Σύνολο Total			Μέσο πιστωτικών καρτών Credit cards			Λοιπά καταναλωτικά δάνεια (3) Other consumer loans (3)		
	Υπόλοιπο (εκατ. ευρώ) Outstanding Balances (million euros)	(% Μεταβ./ Change		Υπόλοιπο (εκατ. ευρώ) Outstanding Balances (million euros)	(% Μεταβ./ Change		Υπόλοιπο (εκατ. ευρώ) Outstanding Balances (million euros)	(% Μεταβ./ Change	
		Δεκεμβρίου December	Προηγ. έτους Previous year		Δεκεμβρίου December	Προηγ. έτους Previous year		Δεκεμβρίου December	Προηγ. έτους Previous year
2004	17053,8	37,9	37,9	7665,4	23,6	23,6	9388,4	52,2	52,2
2005	21825,1	28,7	28,7	8445,5	10,8	10,8	13379,6	43,3	43,3
2006	26596,6	23,9	23,9	8716,0	4,8	4,8	17880,6	36,0	36,0
2007	31942,4	22,4	22,4	9275,1	8,4	8,4	22667,3	29,3	29,3
2008	36435,0	16,0	16,0	10044,4	10,0	10,0	26390,6	18,4	18,4
2007 IV	31942,4	22,4	22,4	9275,1	8,4	8,4	22667,3	29,3	29,3
2008 I	33367,2	4,9	23,5	9592,1	3,8	13,2	23775,1	5,3	28,1
II	34606,4	9,1	21,4	9757,7	5,9	13,7	24848,7	10,4	24,7
III	36037,0	13,9	20,7	10006,0	8,9	13,9	26031,0	15,9	23,5
IV	36435,0	16,0	16,0	10044,4	10,0	10,0	26390,6	18,4	18,4
2009 I	36369,2	0,2	10,9	10001,9	-0,1	6,0	26367,3	0,3	12,9
2007 Οκτ./Oct.	31072,7	17,9	23,1	9099,0	5,3	6,5	21973,7	24,0	31,5
Νοέμ./Nov.	31603,6	20,0	22,4	9195,9	6,5	6,1	22407,7	26,6	30,7
Δεκ./Dec.	31942,4	22,4	22,4	9275,1	8,4	8,4	22667,3	29,3	29,3
2008 Ιαν./Jan.	32311,0	1,3	22,6	9466,6	2,2	10,4	22844,4	0,9	28,5
Φεβρ./Feb.	33069,7	3,7	24,4	9581,1	3,5	12,5	23488,6	3,8	30,0
Μάρτ./Mar.	33367,2	4,9	23,5	9592,1	3,8	13,2	23775,1	5,3	28,1
Απρ./Apr.	33677,9	5,9	22,4	9625,3	4,2	13,6	24052,6	6,6	26,4
Μάιος/May	34195,7	7,6	21,5	9700,1	5,1	13,4	24495,6	8,6	25,1
Ιούν/June	34606,4	9,1	21,4	9757,7	5,9	13,7	24848,7	10,4	24,7
Ιουλ./Jul.	35132,8	10,8	21,2	9835,1	6,8	13,8	25297,7	12,4	24,3
Αύγ./Aug.	35483,3	12,1	20,6	9920,4	7,9	14,1	25562,9	13,8	23,4
Σεπτ./Sept.	36037,0	13,9	20,7	10006,0	8,9	13,9	26031,0	15,9	23,5
Οκτ./Oct.	36281,9	14,8	19,1	10086,0	9,9	13,0	26195,9	16,8	21,6
Νοέμ./Nov.	36492,2	15,5	17,8	10116,3	10,3	12,2	26375,9	17,7	20,1
Δεκ./Dec.	36435,0	16,0	16,0	10044,4	10,0	10,0	26390,6	18,4	18,4
2009 Ιαν./Jan.	36449,3	0,1	14,7	10089,9	0,5	8,3	26359,4	-0,1	17,3
Φεβρ./Feb.	36512,8	0,4	12,3	10112,2	0,8	7,2	26400,6	0,2	14,3
Μάρτ./Mar.	36369,2	0,2	10,9	10001,9	-0,1	6,0	26367,3	0,3	12,9
Απρ./Apr.	36244,7	0,2	9,8	9958,1	-0,2	5,4	26286,6	0,4	11,6
Μάιος/May	36317,7	0,5	8,4	9948,5	-0,2	4,6	26369,2	0,8	9,9

Πηγή: Τράπεζα της Ελλάδος / Source: Bank of Greece.

(1) Περιλαμβάνονται τα δάνεια και τα τιτλοποιημένα δάνεια / Including loans and securitised loans.

(2) Οι ρυθμοί μεταβολής υπολογίζονται αφού ληφθούν υπόψη οι διαγραφές δανείων, οι διακυμάνσεις συναλλαγματικών ισοτιμιών και τα σφάλματα ταξινόμησης / Rates of change are calculated taking into account loan write-offs, exchange rate variations and reclassification adjustments.

(3) Περιλαμβάνονται τα καταναλωτικά δάνεια με δικαιολογητικά καθώς και τα προσωπικά δάνεια / Including loans against supporting documents and personal loans.

(%) Μεταβολή έναντι προηγούμενου έτους / Change over previous year

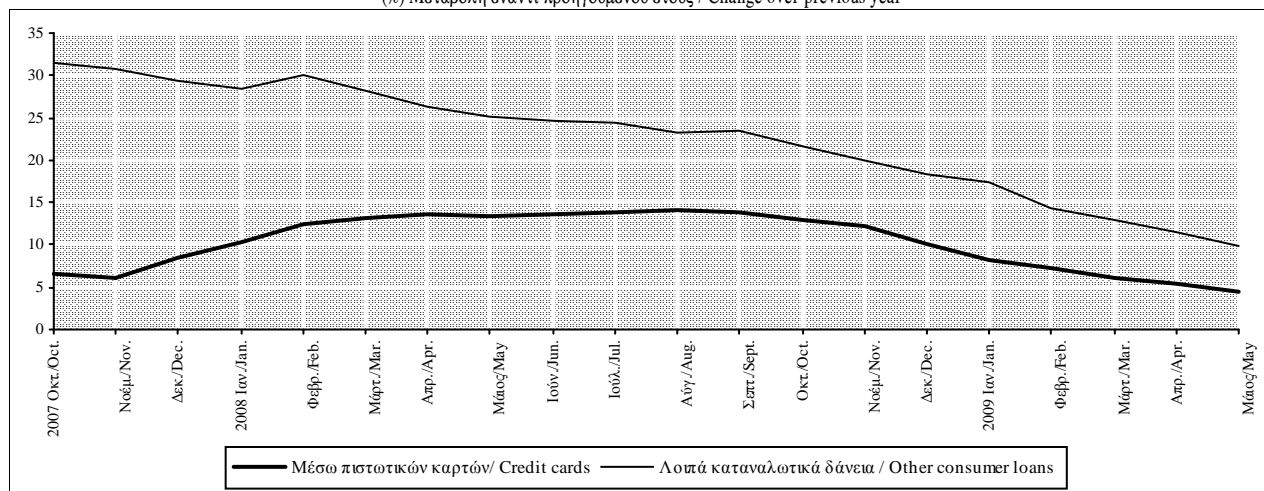

Πίνακας IV.20. ΑΝΑΛΥΣΗ ΤΟΠΟΘΕΤΗΣΕΩΝ ΤΩΝ ΛΟΙΠΩΝ ΝΧΙ ΣΕ ΟΜΟΛΟΓΑ ΕΚΔΟΘΕΝΤΑ ΑΠΟ ΕΓΧΩΡΙΕΣ ΕΠΙΧΕΙΡΗΣΕΙΣ ΠΛΗΝ ΝΧΙ (1)

Table IV.20. OMFI HOLDINGS OF BONDS ISSUED BY DOMESTIC ENTERPRISES OTHER THAN MFIs, BREAKDOWN(1)

Τέλος Περιόδου End of Period	Σύνολο Total			Γεωργία Agriculture			Βιομηχανία(2) Industry(2)			Εμπόριο Trade		
	Υπόλοιπο (εκατ. ευρώ) Outstanding Balances (mil. euros)	(%) Μεταβ./ Δεκεμβρίου December	Change Προηγούμε. έτους Previous year	Υπόλοιπο (εκατ. ευρώ) Outstanding Balances (mil. euros)	(%) Μεταβ./ Δεκεμβρίου December	Change Προηγούμε. έτους Previous year	Υπόλοιπο (εκατ. ευρώ) Outstanding Balances (mil. euros)	(%) Μεταβ./ Δεκεμβρίου December	Change Προηγούμε. έτους Previous year	Υπόλοιπο (εκατ. ευρώ) Outstanding Balances (mil. euros)	(%) Μεταβ./ Δεκεμβρίου December	Change Προηγούμε. έτους Previous year
2006	14052,5	44,5	44,5	31,4	43,4	43,4	2849,2	30,7	30,7	2096,0	53,8	53,8
2007	18927,7	34,7	34,7	62,1	97,8	97,8	3876,4	36,1	36,1	3116,9	48,7	48,7
2008	24608,2	30,0	30,0	131,3	111,4	111,4	5020,4	29,5	29,5	4363,2	40,0	40,0
2007 IV	18927,7	34,7	34,7	62,1	97,8	97,8	3876,4	36,1	36,1	3116,9	48,7	48,7
2008 I	20710,1	9,4	45,2	74,1	19,3	85,7	4231,7	9,2	41,4	3309,1	6,2	41,7
II	22405,8	18,4	42,1	123,2	98,4	143,5	4570,3	17,9	42,9	3747,2	20,2	49,6
III	23167,8	22,4	34,2	122,6	97,4	112,1	4802,6	23,9	33,9	4120,4	32,2	46,1
IV	24608,2	30,0	30,0	131,3	111,4	111,4	5020,4	29,5	29,5	4363,2	40,0	40,0
2009 I	23853,4	-3,1	15,2	141,1	7,5	90,4	5096,3	1,5	20,4	4613,2	5,7	39,4
2007 Οκτ./Oct.	17465,4	24,3	29,1	58,0	84,7	114,8	3717,3	30,5	40,0	2839,4	35,5	44,5
Νοέμ./Nov.	18076,7	28,6	33,9	60,8	93,6	114,1	3730,3	30,9	36,2	2962,1	41,3	47,0
Δεκ./Dec.	18927,7	34,7	34,7	62,1	97,8	97,8	3876,4	36,1	36,1	3116,9	48,7	48,7
2008 Ιαν./Jan.	19357,0	2,3	40,8	81,4	31,1	160,1	3916,1	1,0	35,3	3125,6	0,3	47,8
Φεβρ./Feb.	20129,7	6,4	44,8	72,0	15,9	130,0	4143,5	6,9	43,8	3218,0	3,2	48,2
Μάρτ./Mar.	20710,1	9,4	45,2	74,1	19,3	85,7	4231,7	9,2	41,4	3309,1	6,2	41,7
Απρ./Apr.	21128,2	11,6	44,3	133,7	115,3	235,1	4192,4	8,2	39,9	3371,0	8,2	40,8
Μάιος/May	21902,2	15,7	45,4	128,9	107,6	223,1	4348,4	12,2	39,5	3660,8	17,5	49,5
Ιούν./Jun.	22405,8	18,4	42,1	123,2	98,4	143,5	4570,3	17,9	42,9	3747,2	20,2	49,6
Ιούλ./Jul.	23015,2	21,6	39,8	122,8	97,7	119,7	4656,1	20,1	37,6	3895,7	25,0	53,1
Αύγ./Aug.	22520,3	19,0	35,1	123,0	98,1	111,3	4662,8	20,3	34,3	3984,5	27,8	53,9
Σεπτ./Sept.	23167,8	22,4	34,2	122,6	97,4	112,1	4802,6	23,9	33,9	4120,4	32,2	46,1
Οκτ./Oct.	23987,2	26,7	37,3	125,3	101,8	116,0	5006,4	29,2	34,7	4203,2	34,9	48,0
Νοέμ./Nov.	23522,6	24,3	30,1	124,6	100,6	104,9	4985,6	28,6	33,7	4321,8	38,7	45,9
Δεκ./Dec.	24608,2	30,0	30,0	131,3	111,4	111,4	5020,4	29,5	29,5	4363,2	40,0	40,0
2009 Ιαν./Jan.	23565,5	-4,2	21,7	130,7	-0,5	60,6	5013,0	-0,1	28,0	4525,2	3,7	44,8
Φεβρ./Feb.	23585,6	-4,2	17,2	131,4	0,1	82,5	5067,0	0,9	22,3	4612,0	5,7	43,3
Μάρτ./Mar.	23853,4	-3,1	15,2	141,1	7,5	90,4	5096,3	1,5	20,4	4613,2	5,7	39,4
Απρ./Apr.	23903,0	-2,9	13,1	140,0	6,6	4,7	5014,1	-0,1	19,6	4632,0	6,2	37,4
Μάιος/May	24161,8	-1,8	10,3	140,0	6,6	8,6	4979,5	-0,8	14,5	4612,8	5,7	26,0

Πηγή: Τράπεζα της Ελλάδος / Source: Bank of Greece.

(1) Περιλαμβάνονται και τα τιτλοποιημένα εταιρικά ομόλογα /Including securitised corporate bonds.

(2) Περιλαμβάνει τους κλάδους της μεταποίησης (βιομηχανία, βιοτεχνία) και των μεταλλείων / Including manufacturing (industry, small-scale industry) and mining.

Πίνακας IV.20. ΑΝΑΛΥΣΗ ΤΟΠΟΘΕΤΗΣΕΩΝ ΤΩΝ ΛΟΙΠΩΝ ΝΧΙ ΣΕ ΟΜΟΛΟΓΑ ΕΚΔΟΘΕΝΤΑ ΑΠΟ ΕΓΧΩΡΙΕΣ ΕΠΙΧΕΙΡΗΣΕΙΣ ΠΛΗΝ ΝΧΙ (1) (συνέχεια)

Table IV.20. OMFH HOLDINGS OF BONDS ISSUED BY DOMESTIC ENTERPRISES OTHER THAN MFIs, BREAKDOWN (1) (continued)

Τέλος Περιόδου End of Period	Τουρισμός Tourism			Ναυτιλία Shipping			Λοιπά χρημα/τικά Ιδρύματα Non-monetary financial institutions			Κατασκευές Construction		
	Υπόλοιπο (εκατ. ευρώ) Outstanding Balances (mil. euros)	(%) Μεταβ./ Δεκεμβρίου December	Change Προηγούμε. έτους Previous year	Υπόλοιπο (εκατ. ευρώ) Outstanding Balances (mil. euros)	(%) Μεταβ./ Δεκεμβρίου December	Change Προηγούμε. έτους Previous year	Υπόλοιπο (εκατ. ευρώ) Outstanding Balances (mil. euros)	(%) Μεταβ./ Δεκεμβρίου December	Change Προηγούμε. έτους Previous year	Υπόλοιπο (εκατ. ευρώ) Outstanding Balances (mil. euros)	(%) Μεταβ./ Δεκεμβρίου December	Change Προηγούμε. έτους Previous year
2006	453,4	185,3	185,3	96,7	-11,7	-11,7	5086,7	28,5	28,5	350,4	211,7	211,7
2007	1109,2	144,6	144,6	153,6	58,8	58,8	5953,7	17,0	17,0	881,2	151,5	151,5
2008	1650,5	48,8	48,8	328,6	113,9	113,9	5058,9	-15,0	-15,0	1554,4	76,4	76,4
2007 IV	1109,2	144,6	144,6	153,6	58,8	58,8	5953,7	17,0	17,0	881,2	151,5	151,5
2008 I	1279,0	15,3	111,2	352,9	129,8	200,9	5861,6	-1,5	20,6	1037,9	17,8	123,4
II	1482,9	33,7	82,5	339,0	120,7	116,2	6190,2	4,0	11,4	1209,1	37,2	126,7
III	1617,8	45,9	67,7	341,1	122,1	123,4	5114,8	-14,1	-7,2	1377,5	56,3	74,7
IV	1650,5	48,8	48,8	328,6	113,9	113,9	5058,9	-15,0	-15,0	1554,4	76,4	76,4
2009 I	1763,4	6,8	37,9	299,0	-9,0	-15,3	3666,9	-27,5	-37,4	1690,9	8,8	62,9
2007 Οκτ./Oct.	1044,8	130,4	199,1	154,2	59,5	24,5	5467,2	7,5	9,0	817,7	133,4	189,2
Νοέμ./Nov.	1065,7	135,0	188,7	153,3	58,5	51,0	5807,1	14,2	15,2	821,0	134,3	148,6
Δεκ./Dec.	1109,2	144,6	144,6	153,6	58,8	58,8	5953,7	17,0	17,0	881,2	151,5	151,5
2008 Ιαν./Jan.	1140,5	2,8	124,6	147,7	-3,8	75,4	5898,2	-0,9	23,0	897,3	1,8	141,1
Φεβρ./Feb.	1295,4	16,8	138,4	353,7	130,3	321,1	5820,6	-2,2	20,9	940,3	6,7	137,6
Μάρτ./Mar.	1279,0	15,3	111,2	352,9	129,8	200,9	5861,6	-1,5	20,6	1037,9	17,8	123,4
Απρ./Apr.	1426,2	28,6	102,3	353,2	129,9	225,8	5925,6	-0,5	21,3	1127,6	28,0	128,2
Μάιος/May	1470,5	32,6	92,3	353,5	130,1	225,8	5964,8	0,2	13,4	1141,7	29,6	132,5
Ιούν./Jun.	1482,9	33,7	82,5	339,0	120,7	116,2	6190,2	4,0	11,4	1209,1	37,2	126,7
Ιούλ./Jul.	1545,1	39,3	73,5	336,5	119,1	132,9	6410,1	7,7	15,8	1236,2	40,3	66,1
Αύγ./Aug.	1569,2	41,5	68,6	336,5	119,1	132,6	5161,5	-13,3	-5,6	1372,2	55,7	90,9
Σεπτ./Sept.	1617,8	45,9	67,7	341,1	122,1	123,4	5114,8	-14,1	-7,2	1377,5	56,3	74,7
Οκτ./Oct.	1649,1	48,7	57,8	336,3	118,9	118,1	5328,9	-10,5	-2,5	1508,0	71,1	84,4
Νοέμ./Nov.	1630,3	47,0	53,0	341,3	122,2	122,6	4757,0	-20,1	-18,1	1485,8	68,6	81,0
Δεκ./Dec.	1650,5	48,8	48,8	328,6	113,9	113,9	5058,9	-15,0	-15,0	1554,4	76,4	76,4
2009 Ιαν./Jan.	1680,8	1,8	47,4	328,5	0,0	122,4	3788,8	-25,1	-35,8	1606,8	3,4	79,1
Φεβρ./Feb.	1741,1	5,5	34,4	323,7	-1,5	-8,5	3539,2	-30,0	-39,2	1663,8	7,0	76,9
Μάρτ./Mar.	1763,4	6,8	37,9	299,0	-9,0	-15,3	3666,9	-27,5	-37,4	1690,9	8,8	62,9
Απρ./Apr.	1774,4	7,5	24,4	299,1	-9,0	-15,3	3590,0	-29,0	-39,4	1661,8	6,9	47,4
Μάιος/May	1795,6	8,8	22,1	299,1	-9,0	-15,4	3623,4	-28,4	-39,3	1660,9	6,9	45,5

Πηγή: Τράπεζα της Ελλάδος / Source: Bank of Greece.

(1) Περιλαμβάνονται και τα τιτλοποιημένα εταιρικά ομόλογα /Including securitised corporate bonds.

Πίνακας IV.20. ΑΝΑΛΥΣΗ ΤΟΠΟΘΕΤΗΣΕΩΝ ΤΩΝ ΛΟΙΠΩΝ ΝΧΙ ΣΕ ΟΜΟΛΟΓΑ ΕΚΔΟΘΕΝΤΑ ΑΠΟ ΕΓΧΩΡΙΕΣ ΕΠΙΧΕΙΡΗΣΕΙΣ ΠΛΗΝ ΝΧΙ (1)(συνέχεια)

Table IV.20. OMFI HOLDINGS OF BONDS ISSUED BY DOMESTIC ENTERPRISES OTHER THAN MFIs, BREAKDOWN (1) (continued)

Τέλος περιόδου End of period	Ηλεκτρισμός,Φωταέριο,Υδρευση Electricity,Gas,Water Supply			Μεταφορές (πλην ναυτιλίας),επικοινωνίες Transport (other than shipping),communications			Λοιπά Other		
	Υπόλοιπο (εκατ.ευρώ) Outstanding balances (mil.euros)	(% Μεταβολή(3)/ Change(3)) Δεκεμβρίου Προηγούμε. έτους December Previous year		Υπόλοιπο (εκατ.ευρώ) Outstanding balances (mil.euros)	(% Μεταβολή(3)/ Change(3)) Δεκεμβρίου Προηγούμε. έτους December Previous year		Υπόλοιπο (εκατ.ευρώ) Outstanding balances (mil.euros)	(% Μεταβολή(3)/ Change(3)) Δεκεμβρίου Προηγούμε. έτους December Previous year	
		December	Previous year		December	Previous year		December	Previous year
2006	943,8	37,7	37,7	241,9	87,5	87,5	1903,0	88,8	88,8
2007	915,5	-3,0	-3,0	323,8	33,9	33,9	2535,3	33,2	33,2
2008	1366,7	49,3	49,3	1219,4	276,6	276,6	3914,8	54,4	54,4
2007 IV	915,5	-3,0	-3,0	323,8	33,9	33,9	2535,3	33,2	33,2
2008 I	1110,7	21,3	40,7	668,7	106,5	151,5	2784,4	9,8	55,5
II	1176,7	28,5	39,4	669,9	106,9	143,2	2897,3	14,3	58,2
III	1346,3	47,1	48,8	1162,4	259,0	281,9	3162,3	24,7	45,7
IV	1366,7	49,3	49,3	1219,4	276,6	276,6	3914,8	54,4	54,4
2009 I	1479,5	8,3	33,2	1184,3	-2,9	77,1	3918,8	0,1	40,7
2007 Οκτ./Oct.	906,5	-4,0	6,1	306,3	26,6	-53,5	2154,0	13,2	35,0
Νοέμ./Nov.	803,6	-14,9	-14,7	330,5	36,6	48,5	2342,3	23,1	36,8
Δεκ./Dec.	915,5	-3,0	-3,0	323,8	33,9	33,9	2535,3	33,2	33,2
2008 Ιαν./Jan.	1038,5	13,4	10,3	372,6	15,1	54,1	2739,1	8,0	55,0
Φεβρ./Feb.	1112,1	21,5	18,3	612,8	89,3	150,5	2561,3	1,0	42,6
Μάρτ./Mar.	1110,7	21,3	40,7	668,7	106,5	151,5	2784,4	9,8	55,5
Απρ./Apr.	1112,1	21,5	25,4	669,8	106,9	147,7	2816,6	11,1	51,4
Μάιος/May	1110,7	21,3	32,5	683,5	111,1	152,9	3039,4	19,9	76,0
Ιούν./Jun.	1176,7	28,5	39,4	669,9	106,9	143,2	2897,3	14,3	58,2
Ιούλ./Jul.	1162,1	26,9	38,6	649,8	100,7	136,0	3000,8	18,4	46,3
Αύγ./Aug.	1193,2	30,3	34,5	991,4	206,2	227,2	3126,0	23,3	48,9
Σεπτ./Sept.	1346,3	47,1	48,8	1162,4	259,0	281,9	3162,3	24,7	45,7
Οκτ./Oct.	1348,3	47,3	48,7	1223,4	277,8	299,4	3258,3	28,5	51,3
Νοέμ./Nov.	1233,6	34,7	53,5	1222,5	277,5	269,9	3420,1	34,9	46,0
Δεκ./Dec.	1366,7	49,3	49,3	1219,4	276,6	276,6	3914,8	54,4	54,4
2009 Ιαν./Jan.	1448,0	5,9	39,4	1216,8	-0,2	226,6	3826,9	-2,2	39,7
Φεβρ./Feb.	1454,4	6,4	30,8	1169,1	-4,1	90,8	3883,9	-0,8	51,6
Μάρτ./Mar.	1479,5	8,3	33,2	1184,3	-2,9	77,1	3918,8	0,1	40,7
Απρ./Apr.	1534,8	12,3	38,0	1206,3	-1,1	80,1	4050,5	3,5	43,8
Μάιος/May	1623,4	18,8	46,2	1202,5	-1,4	75,9	4224,6	7,9	39,0

Πηγή: Τράπεζα της Ελλάδος / Source: Bank of Greece.

(1) Περιλαμβάνονται και τα τιτλοποιημένα εταιρικά ομόλογα /Including securitised corporate bonds.

Πίνακας IV.21. ΕΠΙΤΟΚΙΑ ΤΗΣ ΕΚΤ ΚΑΙ ΤΗΣ ΤΡΑΠΕΖΑΣ ΤΗΣ ΕΛΛΑΔΟΣ (ύψος σε ποσοστά % ετησίως)

Table IV.21. ECB AND BANK OF GREECE INTEREST RATES (levels in percentages per annum)

1. Επιτόκια ΕΚΤ / ECB interest rates

2. Επιτόκια της Τράπεζας της Ελλάδος / Bank of Greece interest rates

Από (1) With effect from (1)	Διευκόλυνση αποδοχής καταθέσεων Deposit facility	Πράξεις κύριας αναχρηματοδότησης Main refinancing operations)		Διευκόλυνση οριακής χρηματοδότησης Marginal lending facility	Από With effect from	Αποδοχή καταθέσεων διάρκειας μίας ημέρας-1ο κλιμάκιο (4) Overnight deposit facility-1st tier (4)	Αποδοχή καταθέσεων διάρκειας μίας ημέρας-2ο κλιμάκιο Overnight deposit facility-2nd tier	Πράξεις διάρκειας 14 ημερών 14-day refinancing operations	Χρηματοδότηση με ενέχυρο τίτλους Ελληνικού Δημοσίου Lombard rate
		Δημοπρασίες σταθερού επιτοκίου Fixed rate tenders Σταθερό επιτόκιο Fixed rate	Δημοπρασίες ανταγωνιστικού επιτοκίου Variable rate tenders Ελάχιστο επιτόκιο προσφορών Minimum bid rate						
1999 Ιαν. 1 / Jan. 1	2,00	3,00	-	4,50	1999 Ιαν. 14 / Jan. 14	11,50	9,75	12,00	13,50
Ιαν. 4 / Jan. 4 (2)	2,75	3,00	-	3,25	Οκτ. 21 / Oct. 2	11,00	9,75	11,50	13,00
Ιαν. 22 / Jan. 22	2,00	3,00	-	4,50	Δεκ. 16 / Dec. 16	10,25	9,25	10,75	12,25
Απρ. 9 / Apr. 9	1,50	2,50	-	3,50	Δεκ. 27 / Dec. 2	10,25	9,00	10,75	11,50
Νοέμ. 5 / Nov. 5	2,00	3,00	-	4,00	2000 Ιαν. 27 / Jan. 2	9,50	8,50	9,75	11,00
2000 Φεβ. 4 / Feb. 4	2,25	3,25	-	4,25	Μάρτ. 9 / Mar. 9	8,75	8,00	9,25	10,25
Μάρτ. 17 / Mar. 17	2,50	3,50	-	4,50	Απρ. 20 / Apr. 2	8,00	7,50	8,75	9,50
Απρ. 28 / Apr. 28	2,75	3,75	-	4,75	Ιούν. 29 / June 2	7,25		8,25	9,00
Ιούν. 9 / June 9	3,25	4,25	-	5,25	Σεπτ. 6 / Sept. 6	6,50		7,50	8,25
Ιούν. 28 / June 28 (3)	3,25	-	4,25	5,25	Νοέμ. 15 / Nov. 15	6,00		7,00	7,75
Σεπτ. 1 / Sept. 1	3,50	-	4,50	5,50	Νοέμ. 29 / Nov. 2	5,50		6,50	7,25
Οκτ. 6 / Oct. 6	3,75	-	4,75	5,75	Δεκ. 13 / Dec. 13	4,75		5,75	6,50
2001 Μάιος 11 / May 11	3,50	-	4,50	5,50	Δεκ. 27 / Dec. 2	3,75		4,75	5,75
Αυγ. 31 / Aug. 31	3,25	-	4,25	5,25					
Σεπτ. 18 / Sept. 18	2,75	-	3,75	4,75					
Νοέμ. 9 / Nov. 9	2,25	-	3,25	4,25					
2002 Δεκ. 6 / Dec. 6	1,75	-	2,75	3,75					
2003 Μάρτ. 7 / Mar. 7	1,50	-	2,50	3,50					
Ιούν. 6 / June 6	1,00	-	2,00	3,00					
2005 Δεκ. 6 / Dec. 6	1,25	-	2,25	3,25					
2006 Μάρτ. 8 / Mar. 8	1,50	-	2,50	3,50					
Ιούν. 15 / June 15	1,75	-	2,75	3,75					
Αυγ. 9 / Aug. 9	2,00	-	3,00	4,00					
Οκτ. 11 / Oct. 11	2,25	-	3,25	4,25					
Δεκ. 13 / Dec. 13	2,50	-	3,50	4,50					
2007 Μάρτ. 14 / Mar. 14	2,75	-	3,75	4,75					
Ιούν. 13 / June 13	3,00	-	4,00	5,00					
2008 Ιουλ. 9 / July 9	3,25	-	4,25	5,25					
Οκτ. 8 / Oct. 8	2,75	-	-	4,75					
Οκτ. 9 / Oct. 9 (4)	3,25	-	-	4,25					
Οκτ. 15 / Oct. 15 (5)	3,25	3,75	-	4,25					
Νοέμ. 12 / Nov. 12	2,75	3,25	-	3,75					
Δεκ. 10 / Dec. 10	2,00	2,50	-	3,00					
2009 Ιαν. 21 / Jan. 21	1,00	2,00	-	3,00					
Μάρτ. 11 / Mar. 11	0,50	1,50	-	2,50					
Απρ. 8 / Apr. 8	0,25	1,25	-	2,25					
Μάιος 13 / May 13	0,25	1,00	-	1,75					

Πηγή: ΕΚΤ και Τράπεζα της Ελλάδος / Source: ECB and Bank of Greece.

(1) Από την 1η Ιανουαρίου 1999 μέχρι την 9η Μαρτίου 2004, η ημερομηνία αφορά τις διευκολύνσεις αποδοχής καταθέσεων και οριακής χρηματοδότησης. Για τις πράξεις κύριας αναχρηματοδότησης, οι μεταβολές των επιτοκίων ισχύουν από την πρώτη πράξη μετά την αναφερόμενη ημερομηνία. Η μεταβολή της 18ης Σεπτεμβρίου 2001 τέθηκε σε ισχύ αθημερόν. Από τις 10 Μαρτίου 2004 και εξής, η ημερομηνία αφορά τις διευκολύνσεις αποδοχής καταθέσεων και οριακής χρηματοδότησης και τις πράξεις κύριας αναχρηματοδότησης (μεταβολές που θα τίθενται σε ισχύ από την πράξη κύριας αναχρηματοδότησης που ακολουθεί τη σχετική απόφαση του Διοικητικού Συμβουλίου), εκτός εάν αναφέρεται διαφορετικά. / From 1 January 1999 to 9 March 2004, the date refers to the deposit and marginal lending facilities. For main refinancing operations, changes in the rate are effective from the first operation following the date indicated. The change on 18 September 2001 was effective on that same day. From 10 March 2004 onwards, the date refers to the deposit and marginal lending facilities and to the main refinancing operations (changes effective from the first refinancing operation following the Governing Council discussion), unless otherwise indicated.

(2) Στις 22 Δεκεμβρίου 1998, η ΕΚΤ ανακοίνωσε ότι στο διάστημα 4-21 Ιανουαρίου 1999 θα εφαρμόζεται κατ'εξίραση μικρό εύρος διακύμανσης (50 μονάδες βάσης) μεταξύ των επιτοκίων της διευκόλυνσης οριακής χρηματοδότησης και της διευκόλυνσης αποδοχής καταθέσεων, έτσι ώστε οι συμμετέχοντες στην αγορά να προσαρμοστούν ευκολότερα στο νέο νομισματικό καθεστώς. / On 22 December 1998 the ECB announced that, as an exceptional measure between 4 and 21 January 1999, a narrow corridor of 50 basis points would be applied between the interests rates for the marginal lending facility and the deposit facility, aimed at facilitating the transition to the new monetary regime by market participants.

(3) Στις 8 Ιουνίου 2000 η ΕΚΤ ανακοίνωσε ότι, αρχής γενομένης από την πράξη που θα διακανονιστεί στις 28 Ιουνίου 2000, οι πράξεις κύριας αναχρηματοδότησης του Ευρωσυστήματος θα διεξάγονται μέσω δημοπρασιών ανταγωνιστικού επιτοκίου. Το ελάχιστο επιτόκιο προσφοράς είναι το ελάχιστο επιτόκιο με το οποίο οι αντισυμβαλλόμενοι μπορούν να υποβάλουν τις προσφορές τους. / On 8 June 2000 the ECB announced that, starting from the operation to be settled on 28 June 2000, the main refinancing operations of the Eurosystem would be conducted as variable rate tenders. The minimum bid rate refers to the minimum interest rate at which counterparties may place their bids.

(4) Από τις 9 Οκτωβρίου, η ΕΚΤ μείωσε το εύρος διακύμανσης των επιτοκίων των πάγιων διευκολύνσεων, από 200 μονάδες βάσης σε 100 μονάδες βάσης γύρω από το επιτόκιο της πράξης κύριας αναχρηματοδότησης. / As of 9 October 2008 the ECB reduced the standing facilities corridor from 200 basis points to 100 basis points around the interest rate on the main refinancing operations.

(5) Στις 8 Οκτωβρίου 2008 η ΕΚΤ ανακοίνωσε ότι αρχής γενομένης από την πράξη που πρόκειται να διακανονιστεί στις 15 Οκτωβρίου και στο εξής, οι εβδομαδιαίες πράξεις κύριας αναχρηματοδότησης θα πραγματοποιούνται μέσω δημοπρασιών σταθερού επιτοκίου με κατανομή ολόκληρου του ποσού στο επιτόκιο της πράξης κύριας αναχρηματοδότησης. / On 8 October 2008 the ECB announced that, starting from the operation to be settled on 15 October, the weekly main refinancing operations would be carried out through a fixed-rate tender procedure with full allotment at the interest rate on the main refinancing operations.

Πίνακας IV.22. ΕΠΙΤΟΚΙΑ ΤΗΣ ΑΓΟΡΑΣ ΧΡΗΜΑΤΟΣ (ποσοστά % ετησίως, μέσοι όροι περιόδου)

Table IV.22. MONEY MARKET INTEREST RATES (percentages per annum, period averages)

Περίοδος Period	Καταθέσεις μίας ημέρας (1) Overnight deposits	Καταθέσεις ενός μηνός (2) 1-month deposits	Καταθέσεις 3 μηνών (2) 3-month deposits	Καταθέσεις 6 μηνών (2) 6-month deposits	Καταθέσεις 9 μηνών (2) 9-month deposits	Καταθέσεις 12 μηνών (2) 12-month deposits
2004	2,05	2,08	2,11	2,15	2,20	2,27
2005	2,09	2,14	2,18	2,23	2,28	2,33
2006	2,83	2,94	3,08	3,23	3,35	3,44
2007	3,87	4,08	4,28	4,35	4,41	4,45
2008	3,86	4,27	4,64	4,72	4,76	4,81
2008 I	4,05	4,23	4,48	4,48	4,48	4,48
II	4,00	4,41	4,86	4,93	4,99	5,06
III	4,25	4,54	4,98	5,18	5,26	5,36
IV	3,15	3,89	4,21	4,28	4,32	4,35
2009 I	1,38	1,68	2,01	2,11	2,17	2,22
II	0,77	0,93	1,31	1,51	1,60	1,67
2008 Ιαν./Jan.	4,02	4,20	4,48	4,50	4,50	4,50
Φεβρ./Feb.	4,03	4,18	4,36	4,36	4,35	4,35
Μάρτ./Mar.	4,09	4,30	4,60	4,59	4,59	4,59
Απρ./Apr.	3,99	4,37	4,78	4,80	4,81	4,82
Μάιος/May	4,01	4,39	4,86	4,90	4,94	4,99
Ιούν./Jun.	4,01	4,47	4,94	5,09	5,23	5,36
Ιούλ./Jul.	4,19	4,47	4,96	5,15	5,25	5,39
Αύγ./Aug.	4,30	4,49	4,97	5,16	5,23	5,32
Σεπτ./Sept.	4,27	4,66	5,02	5,22	5,29	5,38
Οκτ./Oct.	3,82	4,83	5,11	5,18	5,21	5,25
Νοέμ./Nov.	3,15	3,84	4,24	4,29	4,33	4,35
Δεκ./Dec.	2,49	2,99	3,29	3,37	3,42	3,45
2009 Ιαν./Jan.	1,81	2,14	2,46	2,54	2,59	2,62
Φεβρ./Feb.	1,26	1,63	1,94	2,03	2,09	2,14
Μάρτ./Mar.	1,06	1,27	1,64	1,77	1,84	1,91
Απρ./Apr.	0,84	1,01	1,42	1,61	1,69	1,77
Μάιος/May	0,78	0,88	1,28	1,48	1,57	1,64
Ιούν./Jun.	0,70	0,91	1,23	1,44	1,54	1,61

Πηγή: Bloomberg. / Source: Bloomberg.

(1) Μέσος όρος του δείκτη επιτοκίων μίας ημέρας στη ζώνη του ευρώ (EONIA) / Euro overnight interest average (EONIA).

(2) Διαπραγματευτικά επιτόκια προσφοράς στη ζώνη του ευρώ (EURIBOR) / Euro interbank offered rates (EURIBOR).

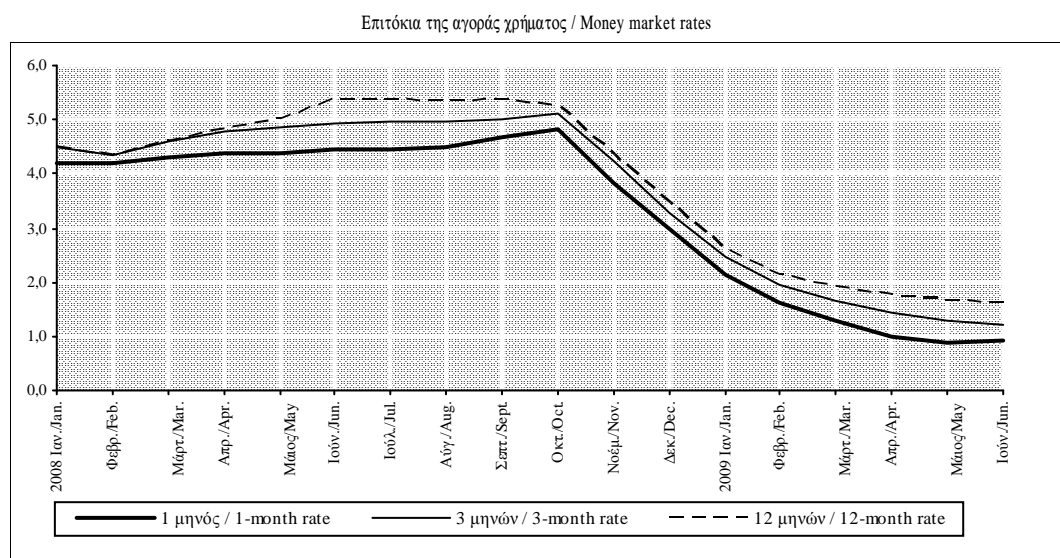

Πίνακας IV.23. ΑΠΟΔΟΣΕΙΣ ΤΙΤΛΩΝ ΤΟΥ ΕΛΛΗΝΙΚΟΥ ΔΗΜΟΣΙΟΥ (ποσοστά % ετησίως, μέσοι όροι περιόδου)

Table IV.23. YIELDS OF GREEK GOVERNMENT SECURITIES (percentages per annum, period averages)

Περίοδος Period	Απόδοση ετήσιων έντοκων γραμματίων 12-month treasury bill yield	ΑΠΟΔΟΣΗ ΟΜΟΛΟΓΩΝ / GOVERNMENT BOND YIELD						
		3 ετών 3-year	5 ετών 5-year	7 ετών 7-year	10 ετών 10-year	15 ετών 15-year	20 ετών (1) 20-year (1)	32 ετών 32-year
2004	2,27	2,87	3,37	3,81	4,25	4,53	4,77	-
2005	2,33	2,65	2,92	3,22	3,59	3,80	3,92	4,14
2006	3,44	3,58	3,72	3,87	4,07	4,16	4,23	4,42
2007	4,45	4,21	4,30	4,34	4,50	4,67	-	4,81
2008	4,82	4,27	4,51	4,54	4,80	5,18	-	5,30
2008 I	4,51	3,83	3,98	4,17	4,39	4,83	-	5,03
II	5,05	4,49	4,62	4,58	4,82	5,17	-	5,27
III	5,36	4,63	4,78	4,75	4,97	5,26	-	5,35
IV	4,35	4,12	4,67	4,66	5,03	5,46	-	5,53
2009 I	2,21	3,96	5,16	5,22	5,72	6,15	-	6,33
II	1,67	3,26	4,35	4,60	5,35	5,68	-	5,83
2008 Ιαν./Jan.	4,50	3,88	4,02	4,17	4,40	4,76	-	4,95
Φεβρ./Feb.	4,35	3,68	3,83	4,09	4,36	4,79	-	4,99
Μάρτ./Mar.	4,67	3,92	4,10	4,24	4,42	4,95	-	5,16
Απρ./Apr.	4,81	4,15	4,31	4,32	4,54	5,05	-	5,20
Μάιος/May	4,99	4,35	4,46	4,46	4,74	5,08	-	5,21
Ιούν./Jun.	5,36	4,97	5,08	4,96	5,17	5,37	-	5,40
Ιούλ./Jul.	5,39	4,94	5,04	4,98	5,15	5,38	-	5,44
Αύγ./Aug.	5,32	4,53	4,64	4,63	4,87	5,15	-	5,25
Σεπτ./Sept.	5,38	4,42	4,65	4,65	4,88	5,26	-	5,36
Οκτ./Oct.	5,26	3,97	4,48	4,53	4,93	5,22	-	5,26
Νοέμ./Nov.	4,35	4,12	4,65	4,70	5,09	5,49	-	5,52
Δεκ./Dec.	3,45	4,28	4,89	4,76	5,08	5,67	-	5,82
2009 Ιαν./Jan.	2,61	3,93	5,22	5,26	5,60	6,21	-	6,46
Φεβρ./Feb.	2,13	3,91	5,19	5,25	5,70	6,13	-	6,26
Μάρτ./Mar.	1,90	4,03	5,07	5,14	5,87	6,10	-	6,27
Απρ./Apr.	1,77	3,63	4,72	4,71	5,50	5,78	-	5,86
Μάιος/May	1,64	3,10	4,14	4,53	5,22	5,54	-	5,71
Ιούν./Jun.	1,61	3,05	4,20	4,55	5,33	5,73	-	5,93

Πηγή: Τράπεζα της Ελλάδος / Source: Bank of Greece.

(1) Από το Μάιο του 2007 δεν υπάρχει στην αγορά ομόλογο με εναπομένουσα διάρκεια κοντά στα 20 έτη / As from May 2007, no security with a remaining maturity close to 20 years exists

Αποδόσεις τίτλων του Δημοσίου / Yields of government securities

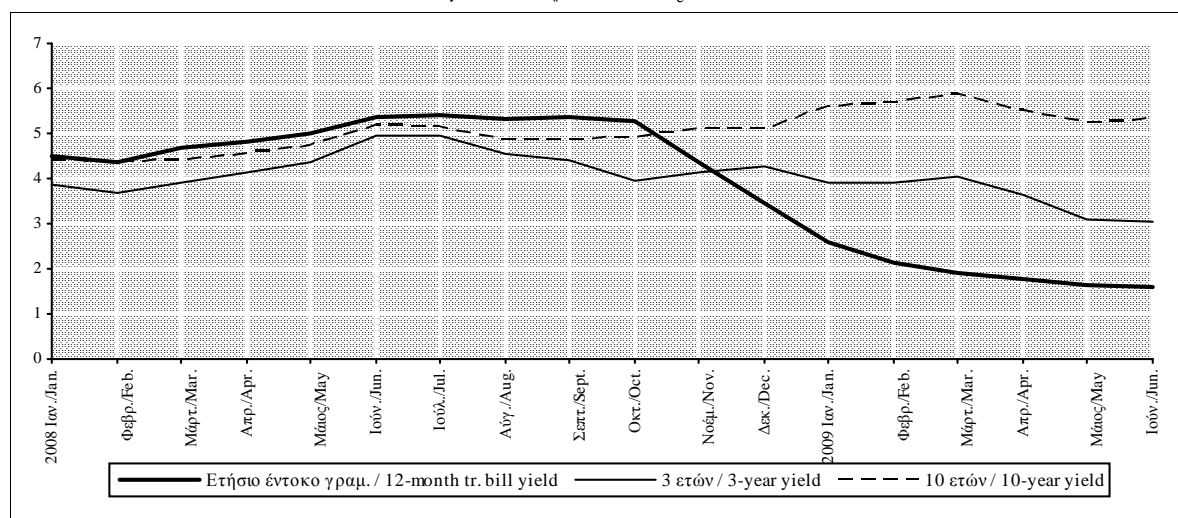

Πίνακας IV.24.1. ΕΠΙΤΟΚΙΑ ΝΕΩΝ ΚΑΤΑΘΕΣΕΩΝ ΣΕ ΕΥΡΩ ΑΠΟ ΚΑΤΟΙΚΟΥΣ ΤΗΣ ΖΩΝΗΣ ΤΟΥ ΕΥΡΩ ΣΤΑ ΕΓΧΩΡΙΑ ΝΧΙ (1) (ποσοστά % ετησίως, μέσοι όροι περιόδου, εκτός εάν σημειώνεται διαφορετικά)

Table IV.24.1. INTEREST RATES ON NEW EURO-DENOMINATED DEPOSITS BY EURO AREA RESIDENTS WITH DOMESTIC MFIs (1) (percentages per annum, period averages unless otherwise indicated)

Περίοδος Period	Καταθέσεις από νοικοκυριά(2) Deposits from households(2)						Καταθέσεις από μη χρηματοπιστωτικές επιχειρήσεις Deposits from non-financial corporations				Συμφωνίες επαναγοράς (3) Repos (3)
	Καταθέσεις μίας ημέρας (4) Overnight deposits (4)			Καταθέσεις με συμφωνημένη διάρκεια (5) Deposits with agreed maturity (5)			Καταθέσεις μίας ημέρας (4) Overnight deposits (4)	Καταθέσεις με συμφωνημένη διάρκεια (5) Deposits with agreed maturity (5)			
	Σύνολο Total	Τρεχοίμενοι λογαριασμοί Current accounts	Ταμειυτήριο Savings deposits	Έως 1 έτος Up to 1 year	Άνω του ενός και έως 2 έτη Over 1 and up to 2 years	Άνω των 2 ετών Over 2 years		Έως 1 έτος Up to 1 year	Άνω του ενός και έως 2 έτη Over 1 and up to 2 years	Άνω των 2 ετών Over 2 years	
2004	0,91	1,05	0,90	2,29	2,15	0,92	0,55	2,17	μ.δ.	0,42	1,98
2005	0,91	1,13	0,88	2,23	2,42	0,76	0,60	2,09	μ.δ.	μ.δ.	2,00
2006	1,02	1,38	0,98	2,86	3,30	2,23	0,79	2,81	μ.δ.	μ.δ.	2,67
2007	1,22	1,78	1,14	3,95	4,19	μ.δ.	1,03	3,94	μ.δ.	μ.δ.	3,70
2008	1,25	1,86	1,17	4,87	4,97	μ.δ.	1,09	4,48	μ.δ.	μ.δ.	3,93
2008 I	1,25	1,84	1,16	4,36	3,86	μ.δ.	1,09	4,25	μ.δ.	μ.δ.	3,92
II	1,25	1,84	1,17	4,75	4,90	μ.δ.	1,06	4,44	μ.δ.	μ.δ.	4,14
III	1,27	1,91	1,18	5,06	5,53	μ.δ.	1,12	4,69	μ.δ.	μ.δ.	4,39
IV	1,26	1,87	1,18	5,32	5,58	μ.δ.	1,06	4,53	μ.δ.	μ.δ.	3,29
2009 I	0,97	1,60	0,89	4,00	3,99	μ.δ.	0,74	2,64	μ.δ.	μ.δ.	1,36
2008 Μάρτ./Mar.	1,25	1,79	1,17	4,42	3,45	μ.δ.	1,06	4,44	μ.δ.	μ.δ.	4,01
Απρ./Apr.	1,25	1,84	1,17	4,68	4,65	μ.δ.	1,06	4,41	μ.δ.	μ.δ.	3,98
Μάιος/May	1,24	1,85	1,16	4,73	4,79	μ.δ.	1,07	4,39	μ.δ.	μ.δ.	3,99
Ιούν./Jun.	1,25	1,83	1,17	4,85	5,25	0,65	1,06	4,51	μ.δ.	0,56	4,44
Ιούλ./Jul.	1,26	1,92	1,17	5,09	5,61	μ.δ.	1,15	4,59	5,54	μ.δ.	4,20
Αύγ./Aug.	1,26	1,88	1,18	4,99	5,48	1,03	1,13	4,69	μ.δ.	μ.δ.	4,22
Σεπτ./Sept.	1,28	1,93	1,19	5,11	5,49	μ.δ.	1,09	4,80	μ.δ.	μ.δ.	4,76
Οκτ./Oct.	1,27	1,86	1,20	5,37	5,75	μ.δ.	1,18	4,71	μ.δ.	μ.δ.	4,26
Νοέμ./Nov.	1,27	1,89	1,19	5,22	5,50	μ.δ.	1,05	4,51	μ.δ.	μ.δ.	3,08
Δεκ./Dec.	1,24	1,85	1,16	5,36	5,50	μ.δ.	0,96	4,36	μ.δ.	μ.δ.	2,52
2009 Ιαν./Jan.	1,15	1,83	1,05	4,89	4,90	μ.δ.	0,92	3,53	4,67	μ.δ.	1,65
Φεβρ./Feb.	0,98	1,76	0,88	3,87	3,77	μ.δ.	0,73	2,36	μ.δ.	μ.δ.	1,33
Μάρτ./Mar.	0,79	1,20	0,74	3,25	3,29	μ.δ.	0,58	2,03	μ.δ.	μ.δ.	1,11
Απρ./Apr.	0,69	1,15	0,62	2,84	2,94	μ.δ.	0,51	1,85	μ.δ.	μ.δ.	0,90
Μάιος/May	0,58	1,08	0,50	2,58	2,07	μ.δ.	0,48	1,67	1,93	μ.δ.	0,97

Πηγή: Τράπεζα της Ελλάδος / Source: Bank of Greece.

(1) Επιτόκια όλων των πιστωτικών ιδρυμάτων που λειτουργούν στην Ελλάδα. Αναλυτικές μεθοδολογικές πληροφορίες δίνονται στην ιστοσελίδα της Τράπεζας: www.bankofgreece.gr / Στατιστικά στοιχεία / Τραπεζικά επιτόκια. Interest rates of all credit institutions operating in Greece. A detailed methodological note is available on the Bank's website: www.bankofgreece.gr / Statistics / Bank interest

(2) Περιλαμβανομένων και των ιδιωτικών μη κερδοσκοπικών ιδρυμάτων που εξυπηρετούν τα νοικοκυριά/ Including private non-profit institutions serving households.

(3) Αφορούν το σύνολο των νοικοκυριών και των μη χρηματοπιστωτικών επιχειρήσεων / These refer to households and non-financial corporations.

(4) Το επιτόκιο είναι αυτό που ισχύει στο τέλος του μηνός, καθώς για τη κατηγορία αυτή το ποσό των νέων καταθέσεων στη διάρκεια του μηνός αναφοράς ταυτίζεται με το υπόλοιπό τους στο τέλος του μηνός αυτού. / The interest rate is the rate valid at the end of the month, since for this category the amount of new business during the reference month is equal to the outstanding amount at the end of this month.

(5) Περιλαμβάνονται και τα προϊόντα εγγυημένου κεφαλαίου για τα οποία θεωρείται ότι το επιτόκιο ισούται με την ελάχιστη εγγυημένη απόδοσή τους. Δεν περιλαμβάνονται οι παρακαταθήκες στο Ταμείο Παρακαταθηκών και Δανείων που είναι άτοκες. / Including 'capital guaranteed' products for which the interest rate is assumed to be equal to the minimum guaranteed return. Excluding non-interest bearing consignations with the Deposits and Loans Fund.

Επιτόκια νέων τραπεζικών καταθέσεων / Interest rates on new deposits

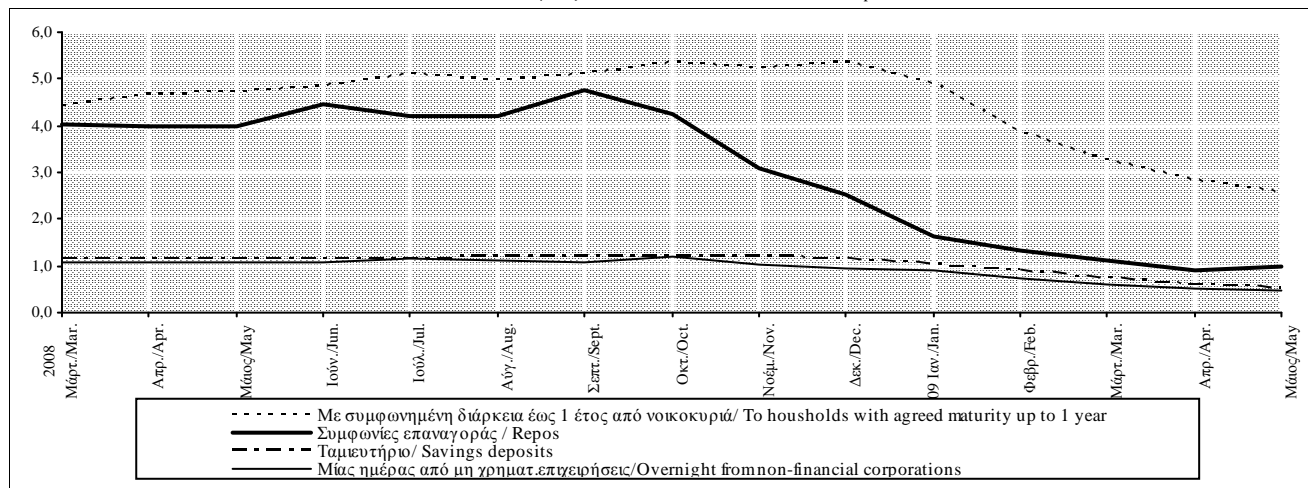

Πίνακας IV.24.2. ΕΠΙΤΟΚΙΑ ΣΤΑ ΥΦΙΣΤΑΜΕΝΑ ΥΠΟΛΟΙΠΑ ΤΩΝ ΚΑΤΑΘΕΣΕΩΝ ΣΕ ΕΥΡΩ ΑΠΟ ΚΑΤΟΙΚΟΥΣ ΤΗΣ ΖΩΝΗΣ ΤΟΥ ΕΥΡΩ ΣΤΑ ΕΓΧΩΡΙΑ ΝΧΙ (1),(2) (ποσοστά % ετησίως)

Table IV.24.2. INTEREST RATES ON OUTSTANDING AMOUNTS OF EURO-DENOMINATED DEPOSITS BY EURO AREA RESIDENTS WITH DOMESTIC MFIs (1),(2) (percentages per annum)

Περίοδος Period	Καταθέσεις με συμφωνημένη διάρκεια (3) Deposits with agreed maturity (3)				Συμφωνίες επαναγοράς (4) Repos (4)
	Νοικοκυριά Households		Μη χρηματοπιστωτικές επιχειρήσεις Non-financial corporations		
	Έως 2 έτη Up to 2 years	Άνω των 2 ετών Over 2 years	Έως 2 έτη Up to 2 years	Άνω των 2 ετών Over 2 years	
2004	2,42	0,87	2,16	0,71	2,01
2005	2,34	1,13	2,10	0,63	2,03
2006	2,80	1,42	2,88	0,75	2,67
2007	3,88	1,62	4,01	0,96	3,70
2008	4,81	1,76	4,82	1,65	4,26
2008 I	4,37	1,65	4,38	1,09	3,99
II	4,64	1,88	4,67	1,20	4,52
III	4,98	1,58	5,04	2,25	4,50
IV	5,26	1,91	5,20	2,04	4,05
2009 I	4,80	2,03	4,07	1,94	2,35
2008 Μάρτ./Mar.	4,40	1,71	4,52	0,96	4,01
Απρ./Apr.	4,54	1,94	4,62	1,13	4,05
Μάιος/May	4,64	1,81	4,65	1,36	4,11
Ιούν./Jun.	4,75	1,89	4,73	1,11	5,39
Ιούλ./Jul.	4,90	1,60	4,88	2,07	4,23
Αύγ./Aug.	4,97	1,58	5,00	2,46	4,21
Σεπτ./Sept.	5,06	1,57	5,23	2,23	5,06
Οκτ./Oct.	5,20	1,94	5,22	2,26	5,00
Νοέμ./Nov.	5,24	1,94	5,26	2,28	3,77
Δεκ./Dec.	5,35	1,85	5,13	1,59	3,39
2009 Ιαν./Jan.	5,21	2,02	4,61	2,26	2,67
Φεβρ./Feb.	4,81	2,15	4,25	1,84	2,30
Μάρτ./Mar.	4,38	1,92	3,36	1,73	2,09
Απρ./Apr.	3,86	1,93	3,02	1,88	1,50
Μάιος/May	3,58	1,91	2,70	1,17	1,70

Πηγή: Τράπεζα της Ελλάδος / Source: Bank of Greece.

(1) Βλ. υποσημείωση (1) στον πίνακα IV.24.1 / See footnote (1), table IV.24.1.

(2) Τα μηνιαία επιτόκια αφορούν το τέλος της περιόδου, ενώ τα τριμηνιαία και ετήσια υπολογίζονται ως μέσοι όροι περιόδου / Monthly interest rates refer to the end of the month, whereas quarterly and annual rates are calculated as period averages.

(3) Περιλαμβάνονται και τα προϊόντα εγγυημένου κεφαλαίου για τα οποία, μέχρι τη λήξη τους, θεωρείται ότι το επιτόκιο ισούται με την ελάχιστη εγγυημένη απόδοσή τους. Δεν περιλαμβάνονται οι παρακαταθήκες στο Ταμείο Παρακαταθηκών και Δανείων που είναι άτοκες. / Including 'capital guaranteed' products for which the interest rate is assumed to be equal to the minimum guaranteed return until their maturity. Excluding non-interest bearing consignations with the Deposits and Loans Fund.

(4) Αφορούν το σύνολο των νοικοκυριών και των μη χρηματοπιστωτικών επιχειρήσεων / Cover households and non-financial corporations.

Επιτόκια στα υφιστάμενα υπόλοιπα των καταθέσεων με συμφωνημένη διάρκεια / Interest rates on the outstanding amounts of deposits with agreed maturity

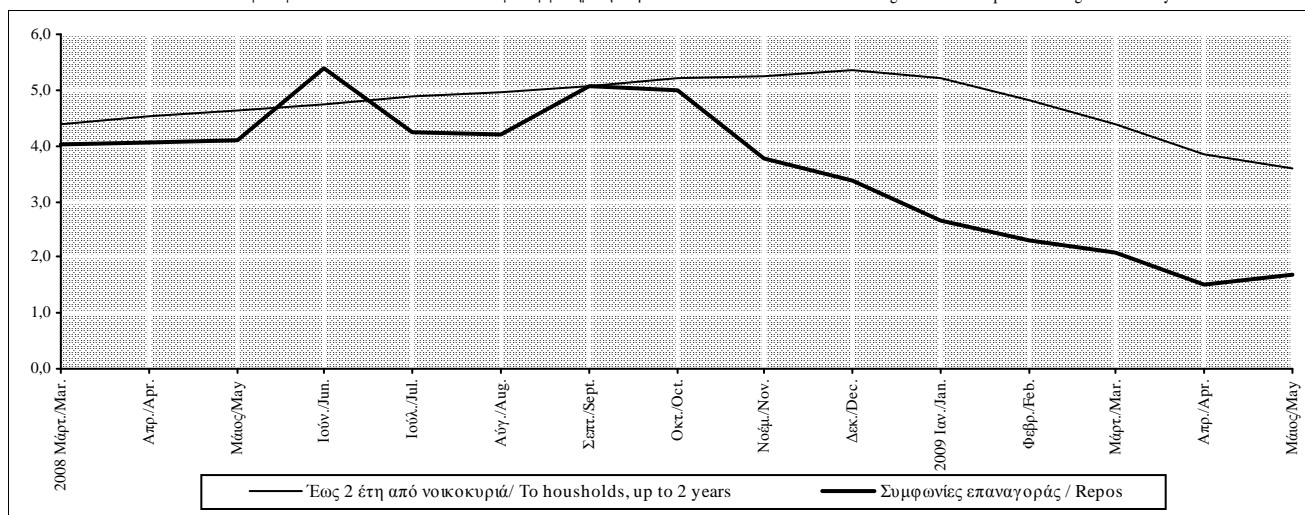

Πίνακας IV.24.3. ΕΠΙΤΟΚΙΑ ΝΕΩΝ ΔΑΝΕΙΩΝ ΣΕ ΕΥΡΩ ΑΠΟ ΤΑ ΕΓΧΩΡΙΑ ΝΧΙ (1) ΠΡΟΣ ΝΟΙΚΟΚΥΡΙΑ ΚΑΤΟΙΚΟΥΣ ΤΗΣ ΖΩΝΗΣ ΤΟΥ ΕΥΡΩ (2)
(ποσοστά % ετησίως, μέσοι όροι περιόδου)

Table IV.24.3. INTEREST RATES ON NEW EURO-DENOMINATED LOANS BY DOMESTIC MFIs (1) TO HOUSEHOLDS RESIDENT IN THE EURO AREA (2)
(percentages per annum, period averages)

Περίοδος Period	Στεγαστικά δάνεια (3) Housing loans (3)						Καταναλωτικά δάνεια Consumer loans					Λοιπά δάνεια Other loans
	Επιτόκιο κμεινόμενο ή σταθερό έως 1 έτος Floating rate or rate fixed up to 1 year	Επιτόκιο σταθερό άνω του ενός και έως 5 έτη Rate fixed for over 1 and up to 5 years	Επιτόκιο σταθερό άνω των 5 και έως 10 έτη Rate fixed for over 5 and up to 10 years	Επιτόκιο σταθερό άνω των 10 ετών Rate fixed for over 10 years	Σύνολο δανείων All loans		Επιτόκιο κμεινόμενο ή σταθερό έως 1 έτος Floating rate or rate fixed up to 1 year	Επιτόκιο σταθερό άνω του ενός και έως 5 έτη Rate fixed for over 1 and up to 5 years	Επιτόκιο σταθερό άνω των 5 ετών Rate fixed for over 5 years	Σύνολο δανείων All loans		Επιτόκιο κμεινόμενο ή σταθερό έως 1 έτος Floating rate or rate fixed up to 1 year
					Χωρίς επιβαρύνσεις Without charges	Με επιβαρύνσεις (ΣΕΠΕ) With charges (APRC)				Χωρίς επιβαρύνσεις Without charges	Με επιβαρύνσεις (ΣΕΠΕ) With charges (APRC)	
2004	4,30	5,62	6,09	5,10	4,51	4,75	9,55	9,90	10,62	9,86	11,11	6,38
2005	4,06	5,14	5,91	4,45	4,15	4,34	8,47	9,36	9,84	9,06	10,64	6,86
2006	4,24	4,52	5,24	4,64	4,30	4,73	7,89	9,02	9,49	8,57	10,37	7,44
2007	4,57	4,36	4,89	4,61	4,46	4,93	7,70	8,93	9,25	8,46	10,39	7,52
2008	5,10	4,60	5,22	4,80	4,81	5,31	8,65	8,71	9,35	8,96	11,03	μ.δ.
2008 I	4,68	4,16	4,99	4,70	4,42	4,90	8,31	8,16	9,10	8,56	10,46	6,97
II	4,94	4,31	4,93	4,68	4,58	5,17	8,64	8,40	9,21	8,79	11,01	7,47
III	5,36	4,66	5,16	4,96	4,95	5,50	8,87	8,87	9,24	9,03	11,04	8,67
IV	5,40	5,27	5,79	4,87	5,29	5,68	8,76	9,41	9,86	9,45	11,61	μ.δ.
2009 I	4,18	5,44	5,61	4,79	4,65	4,78	8,87	9,09	10,67	9,78	11,82	μ.δ.
2008 Μάρτ./Mar.	4,77	4,19	4,74	4,66	4,47	4,91	8,57	8,02	9,10	8,59	10,38	7,55
Απρ./Apr.	4,83	4,24	4,83	4,59	4,50	5,07	8,79	8,23	9,04	8,72	10,90	7,01
Μάιος/May	4,94	4,30	5,01	4,69	4,57	5,14	8,73	8,41	9,41	8,88	11,24	7,72
Ιούν./Jun.	5,05	4,39	4,95	4,77	4,68	5,30	8,41	8,57	9,19	8,78	10,89	7,68
Ιούλ./Jul.	5,30	4,51	4,96	4,92	4,83	5,39	9,10	8,80	9,11	9,01	11,04	9,36
Αύγ./Aug.	5,34	4,72	5,13	5,09	4,98	5,48	8,73	9,00	9,17	8,99	11,11	10,10
Σεπτ./Sept.	5,45	4,75	5,39	4,86	5,03	5,63	8,77	8,81	9,44	9,08	10,96	6,56
Οκτ./Oct.	5,92	5,03	5,48	4,98	5,35	5,73	8,64	9,23	9,85	9,38	11,63	9,68
Νοέμ./Nov.	5,35	5,24	5,88	4,91	5,30	5,76	8,88	9,51	9,81	9,50	11,61	μ.δ.
Δεκ./Dec.	4,92	5,53	6,00	4,71	5,21	5,54	8,76	9,49	9,93	9,46	11,59	μ.δ.
2009 Ιαν./Jan.	4,55	5,50	5,89	4,84	4,97	5,21	9,15	9,11	10,64	9,82	11,70	μ.δ.
Φεβρ./Feb.	4,16	5,56	5,59	4,79	4,65	4,76	8,84	9,15	10,61	9,81	11,89	μ.δ.
Μάρτ./Mar.	3,83	5,26	5,36	4,75	4,32	4,36	8,62	9,02	10,77	9,71	11,87	μ.δ.
Απρ./Apr.	3,64	5,13	5,09	4,76	4,11	4,25	9,17	8,89	10,68	9,72	11,73	μ.δ.
Μάιος/May	3,52	5,08	4,63	4,76	3,97	4,10	8,54	8,49	10,23	9,14	11,44	μ.δ.

Πηγή: Τράπεζα της Ελλάδος / Source: Bank of Greece.

(1) Βλ. υποσημείωση (1) στον πίνακα IV.24.1 / See footnote (1), table IV.24.1.

(2) Δεν περιλαμβάνονται οι επιβαρύνσεις εκτός εάν σημειώνεται διαφορετικά / Excluding other charges unless otherwise indicated.

(3) Περιλαμβανομένων και των επισκευαστικών δανείων / Including loans for house improvements.

Επιτόκια νέων δανείων προς νοικοκυριά / Interest rates on new loans to households

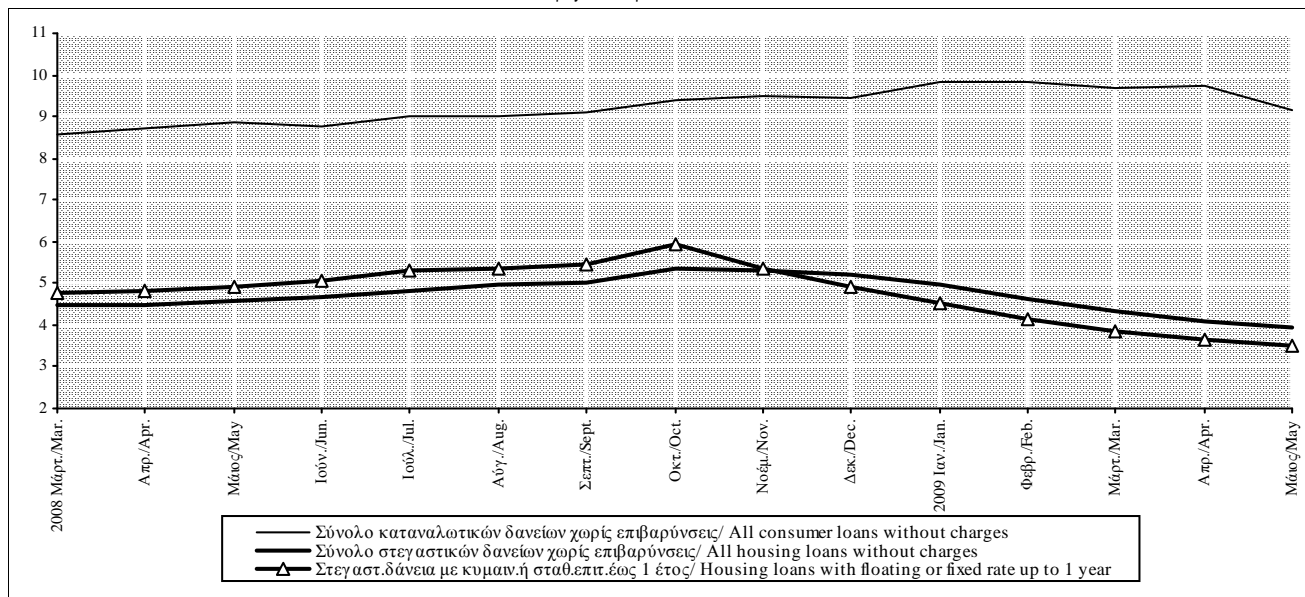

Πίνακας IV.24.4. ΕΠΙΤΟΚΙΑ ΝΕΩΝ ΔΑΝΕΙΩΝ ΣΕ ΕΥΡΩ ΑΠΟ ΤΑ ΕΓΧΩΡΙΑ ΝΧΙ (1) ΠΡΟΣ ΜΗ ΧΡΗΜΑΤΟΠΙΣΤΩΤΙΚΕΣ ΕΠΙΧΕΙΡΗΣΕΙΣ ΚΑΤΟΙΚΟΥΣ ΤΗΣ ΖΩΝΗΣ ΤΟΥ ΕΥΡΩ (2) (ποσοστά % ετησίως, μέσοι όροι περιόδου)

Table IV.24.4. INTEREST RATES ON NEW EURO-DENOMINATED LOANS BY DOMESTIC MFIs (1) TO NON-FINANCIAL CORPORATIONS RESIDENT IN THE EURO AREA (2) (percentages per annum, period averages)

Περίοδος Period	Δάνεια μέχρι 1 εκατ. ευρώ Loans up to EUR 1 million			Δάνεια άνω του 1 εκατ. ευρώ Loans over EUR 1 million	
	Επιτόκιο κυμαινόμενο ή σταθερό έως 1 έτος	Επιτόκιο σταθερό άνω του ενός και έως 5 έτη	Επιτόκιο σταθερό άνω των 5 ετών	Επιτόκιο κυμαινόμενο ή σταθερό έως 1 έτος	Επιτόκιο σταθερό άνω του ενός και έως 5 έτη
	Floating rate or rate fixed up to 1 year	Rate fixed for over 1 and up to 5 years	Rate fixed for over 5 years	Floating rate or rate fixed up to 1 year	Rate fixed for over 1 and up to 5 years
2004	4,98	5,25	5,40	3,67	3,50
2005	5,08	5,22	6,24	3,62	μ.δ.
2006	5,76	5,46	6,03	4,37	μ.δ.
2007	6,57	5,88	6,52	5,32	μ.δ.
2008	6,82	6,42	6,59	5,71	μ.δ.
2008 I	6,64	6,16	6,36	5,49	μ.δ.
II	6,84	6,27	6,79	5,71	μ.δ.
III	7,13	6,38	6,71	5,97	μ.δ.
IV	6,66	6,88	6,52	5,66	μ.δ.
2009 I	5,05	6,98	6,49	4,15	μ.δ.
2008 Μάρτ./Mar.	6,65	6,16	6,42	5,68	μ.δ.
Απρ./Apr.	6,79	6,28	6,88	5,66	μ.δ.
Μάιος/May	6,83	6,13	6,97	5,64	μ.δ.
Ιούν./Jun.	6,91	6,40	6,51	5,82	μ.δ.
Ιούλ./Jul.	7,03	6,36	6,76	6,05	5,48
Αύγ./Aug.	7,11	6,46	6,69	5,82	μ.δ.
Σεπτ./Sept.	7,24	6,31	6,67	6,04	6,82
Οκτ./Oct.	7,40	6,73	6,75	6,31	μ.δ.
Νοέμ./Nov.	6,41	6,80	6,49	5,59	μ.δ.
Δεκ./Dec.	6,18	7,11	6,31	5,07	μ.δ.
2009 Ιαν./Jan.	5,45	7,17	6,97	4,24	μ.δ.
Φεβρ./Feb.	4,99	7,20	6,63	4,12	μ.δ.
Μάρτ./Mar.	4,71	6,56	5,86	4,10	μ.δ.
Απρ./Apr.	4,36	6,00	5,84	3,79	μ.δ.
Μάιος/May	4,56	5,91	5,60	3,59	μ.δ.

Πηγή: Τράπεζα της Ελλάδος / Source: Bank of Greece.

μ.δ. : μη δημοσιεύσιμο για λόγους τήρησης της εμπιστευτικότητας / non publishable for reasons of confidentiality.

(1) Βλ. υποσημείωση (1) στον πίνακα IV.24.1 / See footnote (1), table IV.24.1.

(2) Δεν περιλαμβάνονται οι επιβαρύνσεις / Excluding other charges.

Νέα δάνεια με επιτόκιο κυμαινόμενο ή σταθερό μέχρι 1 έτος/ New loans with a floating rate or fixed up to 1 year

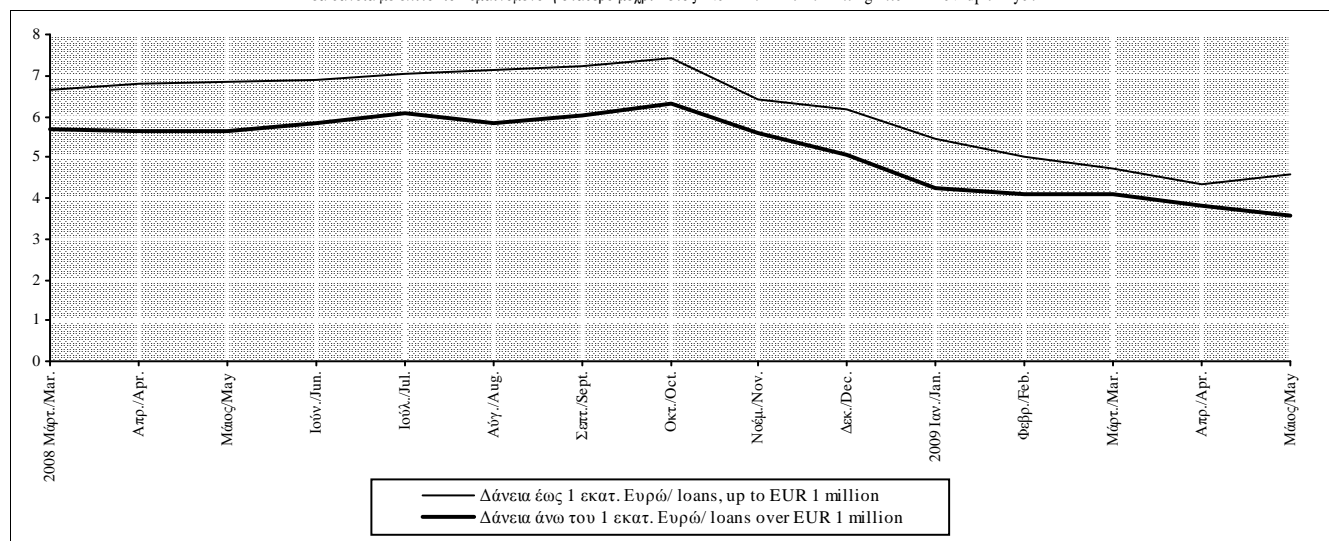

Πίνακας IV.24.5. ΕΠΙΤΟΚΙΑ ΔΑΝΕΙΩΝ ΣΕ ΕΥΡΩ ΧΩΡΙΣ ΚΑΘΟΡΙΣΜΕΝΗ ΔΙΑΡΚΕΙΑ ΑΠΟ ΤΑ ΕΓΧΩΡΙΑ ΝΧΙ (1) ΠΡΟΣ ΚΑΤΟΙΚΟΥΣ ΤΗΣ ΖΩΝΗΣ ΤΟΥ ΕΥΡΩ (2) (ποσοστά % ετησίως)

Table IV.24.5. INTEREST RATES ON EURO-DENOMINATED LOANS WITHOUT A DEFINED MATURITY BY DOMESTIC MFIs (1) TO EURO AREA RESIDENTS (2) (percentages per annum)

Περίοδος Period	Δάνεια προς μη χρηματοπιστωτικές επιχειρήσεις(3) Loans to non-financial corporations(3)			Δάνεια προς νοικοκυριά(3) Loans to households(3)			
	Σύνολο Total	Αλληλόχρεοι λογαριασμοί Credit lines	Υπερναλήψεις από λογαριασμούς όψεως Debit balances on sight deposits	Σύνολο Total	Πιστωτικές κάρτες Credit cards	Ανοικτά δάνεια Open account loans	Υπερναλήψεις από τρεχομένους λογαριασμούς Debit balances on current accounts
2004	7,01	6,90	8,56	13,81	14,73	11,73	11,41
2005	6,90	6,77	8,46	13,36	14,07	12,14	10,77
2006	7,18	7,04	8,46	13,45	14,25	12,40	10,64
2007	7,54	7,36	9,13	14,09	14,76	13,20	11,39
2008	7,61	7,45	9,04	14,80	15,76	12,99	12,01
2008 I	7,52	7,36	8,91	14,47	15,32	12,89	11,55
II	7,61	7,47	8,93	14,50	15,49	12,58	11,78
III	7,84	7,68	9,25	15,10	16,13	13,26	12,15
IV	7,48	7,31	9,06	15,12	16,10	13,25	12,54
2009 I	6,56	6,38	8,17	14,66	15,62	12,63	12,18
2008 Μάρτ./Mar.	7,55	7,39	8,90	14,46	15,31	12,91	11,62
Απρ./Apr.	7,62	7,48	8,91	14,52	15,51	12,60	11,70
Μάιος/May	7,62	7,48	8,88	14,48	15,45	12,59	11,82
Ιούν./Jun.	7,59	7,44	8,99	14,49	15,51	12,55	11,83
Ιούλ./Jul.	7,79	7,63	9,29	14,98	16,05	13,14	11,82
Αύγ./Aug.	7,78	7,63	9,16	15,16	16,18	13,34	12,29
Σεπτ./Sept.	7,94	7,78	9,30	15,15	16,17	13,30	12,34
Οκτ./Oct.	7,81	7,67	9,16	15,28	16,28	13,49	12,48
Νοέμ./Nov.	7,49	7,33	9,04	15,24	16,29	13,35	12,51
Δεκ./Dec.	7,13	6,94	8,98	14,83	15,72	12,91	12,63
2009 Ιαν./Jan.	6,66	6,48	8,38	14,81	15,72	12,88	12,38
Φεβρ./Feb.	6,63	6,46	8,19	14,72	15,71	12,59	12,17
Μάρτ./Mar.	6,38	6,20	7,95	14,46	15,42	12,41	12,00
Απρ./Apr.	6,11	5,94	7,62	14,44	15,43	12,38	11,79
Μάιος/May	6,10	5,94	7,51	14,31	15,28	12,31	11,70

Πηγή: Τράπεζα της Ελλάδος / Source: Bank of Greece.

(1) Βλ. υποσημείωση (1) στον πίνακα IV.24.1 / See footnote (1), table IV.24.1.

(2) Τα μηνιαία επιτόκια αφορούν το τέλος της περιόδου, ενώ τα τριμηνιαία και ετήσια υπολογίζονται ως μέσοι όροι περιόδου / Monthly interest rates refer to the end of the month, whereas quarterly and annual rates are calculated as period averages.

(3) Δεν περιλαμβάνονται οι επιβαρύνσεις / Excluding other charges.

Επιτόκια δανείων χωρίς καθορισμένη διάρκεια / Interest rates on loans without a defined maturity

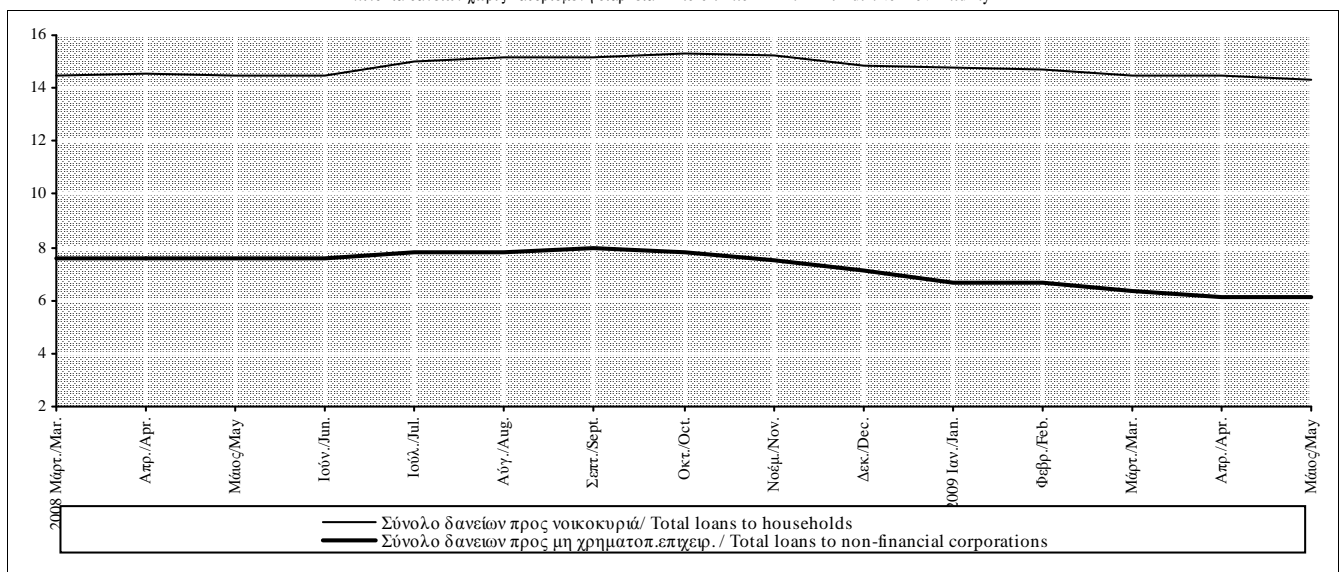

Πίνακας IV.24.6. ΕΠΙΤΟΚΙΑ ΣΤΑ ΥΦΙΣΤΑΜΕΝΑ ΥΠΟΛΟΙΠΑ ΤΩΝ ΔΑΝΕΙΩΝ ΣΕ ΕΥΡΩ ΑΠΟ ΤΑ ΕΓΧΩΡΙΑ ΝΧΙ (1) ΠΡΟΣ ΚΑΤΟΙΚΟΥΣ ΤΗΣ ΖΩΝΗΣ ΤΟΥ ΕΥΡΩ (2),(3) (ποσοστά % ετησίως)

Table IV.24.6. INTEREST RATES ON OUTSTANDING AMOUNTS OF EURO-DENOMINATED LOANS BY DOMESTIC MFIs (1) TO EURO AREA RESIDENTS (2),(3) (percentages per annum)

Περίοδος Period	Στεγαστικά δάνεια με αρχική διάρκεια (4) Housing loans with initial maturity (4)			Καταναλωτικά και λοιπά δάνεια με αρχική διάρκεια (5) Consumer and other loans with initial maturity (5)			Δάνεια προς μη χρηματοπιστωτικές εταιρίες με αρχική διάρκεια Loans to non-financial corporations with initial maturity		
	Έως 1 έτος Up to 1 year	Άνω του ενός και έως 5 έτη Over 1 and up to 5 years	Άνω των 5 ετών Over 5 years	Έως 1 έτος Up to 1 year	Άνω του ενός και έως 5 έτη Over 1 and up to 5 years	Άνω των 5 ετών Over 5 years	Έως 1 έτος (6) Up to 1 year (6)	Άνω του ενός και έως 5 έτη Over 1 and up to 5 years	Άνω των 5 ετών Over 5 years
2004	5,78	5,93	5,07	13,23	10,22	8,44	5,77	5,27	5,06
2005	5,28	5,33	4,83	12,66	10,09	8,69	5,76	5,30	4,84
2006	4,96	5,31	4,89	12,68	10,00	8,27	6,34	5,76	5,25
2007	4,99	5,44	5,12	13,31	10,20	8,22	7,05	6,71	6,01
2008	5,05	5,46	5,09	13,68	9,96	8,21	7,43	6,87	6,28
2008 I	5,18	5,49	5,07	13,31	9,95	8,02	7,23	6,84	6,14
II	5,07	5,46	5,09	13,49	9,95	8,10	7,37	6,90	6,23
III	5,07	5,52	5,17	13,99	9,94	8,29	7,61	7,04	6,42
IV	4,87	5,36	5,05	13,93	10,00	8,45	7,49	6,71	6,34
2009 I	4,41	4,73	4,65	13,38	9,92	8,28	6,60	5,52	5,52
2008 Μάρτ./Mar.	5,09	5,48	5,08	13,31	9,88	8,02	7,29	6,82	6,13
Απρ./Apr.	5,06	5,47	5,08	13,51	9,93	8,06	7,36	6,87	6,17
Μάιος/May	5,09	5,48	5,09	13,49	9,97	8,10	7,38	6,90	6,23
Ιούν./Jun.	5,06	5,43	5,10	13,46	9,95	8,13	7,37	6,93	6,29
Ιούλ./Jul.	5,09	5,50	5,15	13,89	9,97	8,23	7,55	7,03	6,37
Αύγ./Aug.	5,06	5,51	5,17	14,05	9,98	8,31	7,57	7,03	6,39
Σεπτ./Sept.	5,05	5,54	5,18	14,03	9,87	8,34	7,71	7,05	6,49
Οκτ./Oct.	5,01	5,54	5,19	14,22	9,99	8,45	7,79	7,04	6,53
Νοέμ./Nov.	4,85	5,36	5,08	14,10	10,00	8,48	7,52	6,76	6,39
Δεκ./Dec.	4,76	5,19	4,87	13,48	10,01	8,42	7,17	6,33	6,11
2009 Ιαν./Jan.	4,49	4,92	4,74	13,51	9,94	8,27	6,73	5,90	5,76
Φεβρ./Feb.	4,36	4,71	4,68	13,42	9,94	8,28	6,66	5,51	5,49
Μάρτ./Mar.	4,38	4,56	4,54	13,22	9,88	8,28	6,40	5,14	5,32
Απρ./Apr.	4,27	4,39	4,36	13,25	9,89	8,29	6,16	4,88	5,05
Μάιος/May	4,16	4,35	4,30	13,07	9,88	8,29	6,14	4,84	4,98

Πηγή: Τράπεζα της Ελλάδος / Source: Bank of Greece.

(1) Βλ. υποσημείωση (1) στον πίνακα IV.24.1 / See footnote (1), table IV.24.1.

(2) Τα μηνιαία επιτόκια αφορούν το τέλος της περιόδου, ενώ τα τριμηνιαία και ετήσια υπολογίζονται ως μέσο όρο περιόδου / Monthly interest rates refer to the end of the month, whereas quarterly and annual rates are calculated as period averages.

(3) Δεν περιλαμβάνονται οι επιβαρύνσεις / Excluding other charges.

(4) Περιλαμβάνονται και των επισκευαστικών δανείων / Including loanw for house improvements.

(5) Περιλαμβάνονται και τα δάνεια χωρίς καθορισμένη διάρκεια (μέσω πιστωτικών καρτών, ανοικτά δάνεια, υπερανάληψης από τρεχούμενους λογαριασμούς), που κατατάσσονται κυρίως στην κατηγορία 'με αρχική διάρκεια έως 1 έτος' και και σε μικρότερο βαθμό στην κατηγορία 'με αρχική διάρκεια άνω του ενός και έως 5 έτη' / Including loans without a defined maturity (i.e. through credit cards, open account loans, debit balances on current accounts) which are mainly under the category 'up to 1 year' and to a lesser extend under the category 'over 1 and up to 5 years' accounts.

(6) Τα δάνεια χωρίς καθορισμένη διάρκεια (αλληλόχρεοι λογαριασμοί, υπερανάληψης από λογαριασμούς όψεως) περιλαμβάνονται σε αυτή τη κατηγορία / Loans without a defined maturity (credit lines, debit balances on sight deposits) are included in this category.

Επιτόκια στα υφιστάμενα υπόλοιπα των δανείων / Interest rates on the outstanding amount of loans

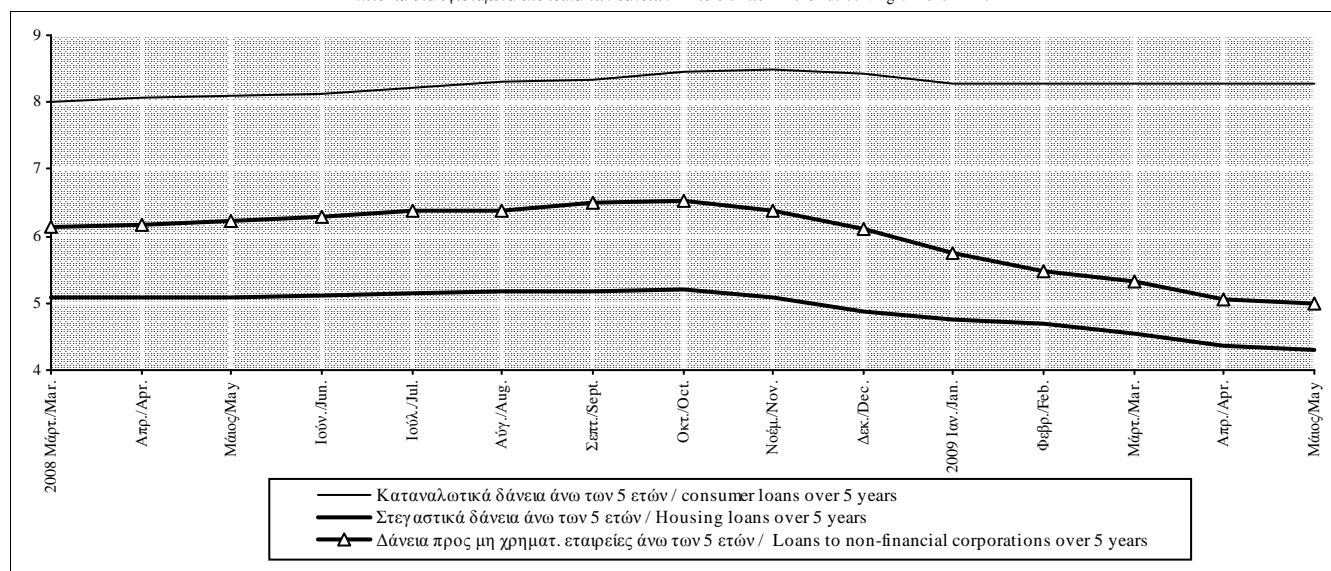

Πίνακας IV.25. ΔΕΙΚΤΕΣ ΜΕΤΟΧΩΝ ΧΡΗΜΑΤΙΣΤΗΡΙΟΥ ΑΘΗΝΩΝ (1)

Table IV.25. ATHEX SHARE INDICES(1)

Τέλος Περιόδου End of Period	Γενικός Δείκτης ΧΑ (2) ATHEX Composite Index (2)				Τραπεζών (3) Banks (3)			Βιομηχανικά Προϊόντα και Υπηρεσίες (3) Industrial goods and services (3)				
	(% Μεταβολή / Change				(% Μεταβολή / Change			(% Μεταβολή / Change				
	Δεκεμβρίου December	Προηγούμενου έτους Previous year	Προηγούμενου περιόδου Previous period		Δεκεμβρίου December	Προηγούμενου έτους Previous year	Προηγούμενου περιόδου Previous period	Δεκεμβρίου December	Προηγούμενου έτους Previous year	Προηγούμενου περιόδου Previous period		
2006	4394,1	19,9	19,9	19,9	6194,5	23,9	23,9	23,9	6617,6	-	-	-
2007	5178,8	17,9	17,9	17,9	7296,4	17,8	17,8	17,8	7982,0	20,6	20,6	20,6
2008	1786,5	-65,5	-65,5	-65,5	1899,4	-74,0	-74,0	-74,0	2802,4	-64,9	-64,9	-64,9
2008 I	3986,0	-23,0	-14,2	-23,0	5306,1	-27,3	-21,2	-27,3	5871,7	-26,4	-21,9	-26,4
II	3439,7	-33,6	-29,0	-13,7	4727,4	-35,2	-32,1	-10,9	5292,4	-33,7	-36,0	-9,9
III	2856,5	-44,8	-44,2	-17,0	4008,5	-45,1	-44,2	-15,2	4179,7	-47,6	-51,2	-21,0
IV	1786,5	-65,5	-65,5	-37,5	1899,4	-74,0	-74,0	-52,6	2802,4	-64,9	-64,9	-33,0
2009 I	1684,4	-5,7	-57,7	-5,7	1541,5	-18,8	-70,9	-18,8	2490,0	-11,2	-57,6	-11,2
II	2210,0	23,7	-35,8	31,2	2500,3	31,6	-47,1	62,2	3483,3	24,3	-34,2	39,9
2008 Ιαν./Jan.	4362,8	-15,8	-7,4	-15,8	6040,0	-17,2	-12,0	-17,2	6503,5	-18,5	-3,5	-18,5
Φεβρ./Feb.	4133,0	-20,2	-8,2	-5,3	5557,9	-23,8	-15,6	-8,0	6276,3	-21,4	-7,6	-3,5
Μάρτ./Mar.	3986,0	-23,0	-14,2	-3,6	5306,1	-27,3	-21,2	-4,5	5871,7	-26,4	-21,9	-6,4
Απρ./Apr.	4214,2	-18,6	-11,0	5,7	5702,5	-21,8	-16,2	7,5	6658,3	-16,6	-17,1	13,4
Μάιος/May	4176,5	-19,4	-16,0	-0,9	5728,1	-21,5	-20,8	0,4	6004,5	-24,8	-25,4	-9,8
Ιούν./Jun.	3439,7	-33,6	-29,0	-17,6	4727,4	-35,2	-32,1	-17,5	5292,4	-33,7	-36,0	-11,9
Ιούλι./Jul.	3394,6	-34,5	-31,0	-1,3	4945,3	-32,2	-31,7	4,6	5195,3	-34,9	-38,0	-1,8
Αύγ./Aug.	3292,7	-36,4	-33,0	-3,0	4729,5	-35,2	-33,6	-4,4	5061,8	-36,6	-36,6	-2,6
Σεπτ./Sept.	2856,5	-44,8	-44,2	-13,2	4008,5	-45,1	-44,2	-15,2	4179,7	-47,6	-51,2	-17,4
Οκτ./Oct.	2060,3	-60,2	-61,4	-27,9	2702,3	-63,0	-65,1	-32,6	2899,7	-63,7	-66,5	-30,6
Νοέμ./Nov.	1913,5	-63,1	-62,1	-7,1	2158,0	-70,4	-70,1	-20,1	3102,6	-61,1	-59,8	7,0
Δεκ./Dec.	1786,5	-65,5	-65,5	-6,6	1899,4	-74,0	-74,0	-12,0	2802,4	-64,9	-64,9	-9,7
2009 Ιαν./Jan.	1779,5	-0,4	-59,2	-0,4	1765,2	-7,1	-70,8	-7,1	2654,3	-5,3	-59,2	-5,3
Φεβρ./Feb.	1535,8	-14,0	-62,8	-13,7	1307,1	-31,2	-76,5	-26,0	2414,3	-13,9	-61,5	-9,0
Μάρτ./Mar.	1684,4	-5,7	-57,7	9,7	1541,5	-18,8	-70,9	17,9	2490,0	-11,2	-57,6	3,1
Απρ./Apr.	2053,7	15,0	-51,3	21,9	2110,4	11,1	-63,0	36,9	2935,6	4,8	-55,9	17,9
Μάιος/May	2327,5	30,3	-44,3	13,3	2691,7	41,7	-53,0	27,5	3334,8	19,0	-44,5	13,6
Ιούν./Jun.	2210,0	23,7	-35,8	-5,0	2500,3	31,6	-47,1	-7,1	3483,3	24,3	-34,2	4,5

Πηγή: Χρηματιστήριο Αθηνών (ΧΑ)/ Source: Athens Exchange (ATHEX).

(1) Από τον Ιανουάριο 2006 εφαρμόζεται η διεθνώς αναγνωρισμένη κλαδική κατάταξη FTSE Dow Jones industry Classification Benchmark (ICB) στο Χρηματιστήριο Αθηνών/ Since January 2006, the internationally known sector classification FTSE Dow Jones industry Classification Benchmark (ICB) is applied in Athex.

(2) Βάση Δείκτη 31.12.1980=100 Μονάδες / Index Base: 31.12.1980=100 Units.

(3) Βάση Δείκτη 30.12.2005=5000 Μονάδες / Index Base: 30.12.2005=5000 Units.

Γενικός Δείκτης ΧΑ / ATHEX Composite Index

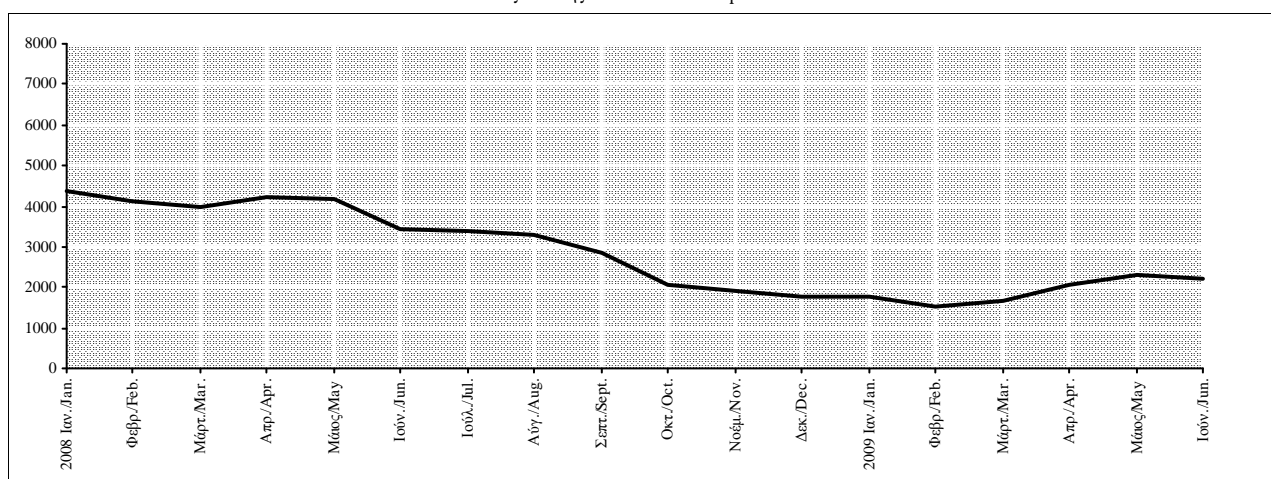

Πίνακας IV.26. ΑΞΙΑ ΧΡΗΜΑΤΙΣΤΗΡΙΑΚΩΝ ΣΥΝΑΛΛΑΓΩΝ (1) (σε εκατ. ευρώ)
Table IV.26. VALUE OF TRANSACTIONS IN THE STOCK EXCHANGE (1) (in million euros)

Περίοδος Period	Γενικό Σύνολο (2)/ Grant total (2)		Μετοχές / Shares								Αξίες σταθερού εισοδήματος / Bonds	
			Κατηγορία μεγάλης κεφαλαιοποίησης / Big capitalization		Μεσαίας και μικρής κεφαλαιοποίησης/ Medium .small capitalization		Κατ.γ. ειδικών χρηματιστηριακών χαρακτηριστικών/ Special stock exchange		Κατηγορία επιτήρησης/ Under supervision			
	Αξία Value	Σορευτική αξία Cumulative value	Αξία Value	Σορευτική αξία Cumulative value	Αξία Value	Σορευτική αξία Cumulative value	Αξία Value	Σορευτική αξία Cumulative value	Αξία Value	Σορευτική αξία Cumulative value	Αξία Value	Σορευτική αξία Cumulative value
2006	84700,4	84700,4	77423,0	77423,0	6873,0	6873,0	187,9	187,9	210,7	210,7	5,7	5,7
2007	121249,8	121249,8	111143,9	111143,9	9081,3	9081,3	839,4	839,4	171,8	171,8	13,4	13,4
2008	78113,2	78113,2	75587,8	75587,8	1814,9	1814,9	588,1	588,1	93,8	93,8	28,6	28,6
2007 IV	34367,3	121249,8	31826,1	111143,9	1906,4	9081,3	597,9	839,4	34,9	171,8	2,0	13,4
2008 I	25635,1	25635,1	24567,0	24567,0	726,7	726,7	324,8	324,8	16,0	16,0	0,6	0,6
II	23582,1	49217,2	22929,1	47496,1	518,9	1245,6	101,2	426,0	24,6	40,6	8,4	8,9
III	15452,4	64669,5	15091,8	62587,9	288,9	1534,5	38,8	464,8	31,3	71,9	1,6	10,5
IV	13443,7	78113,2	12999,9	75587,8	280,4	1814,9	123,3	588,1	21,9	93,8	18,1	28,6
2009 I	6942,4	6942,4	6735,9	6735,9	174,0	174,0	24,7	24,7	6,8	6,8	1,0	1,0
II	13510,0	20452,3	12865,5	19601,5	408,9	582,9	185,3	210,0	49,7	56,5	1,5	2,5
2008 Ιαν./Jan.	11430,3	11430,3	10913,6	10913,6	362,0	362,0	147,6	147,6	7,0	7,0	0,2	0,2
Φεβρ./Feb.	7656,9	19087,2	7303,5	18217,1	205,7	567,7	141,4	289,0	6,2	13,2	0,1	0,3
Μάρτ./Mar.	6547,9	25635,1	6349,9	24567,0	159,1	726,7	35,8	324,8	2,9	16,0	0,2	0,6
Απρ./Apr.	6908,1	32543,2	6701,4	31268,3	179,7	906,4	17,3	342,1	9,8	25,8	0,0	0,6
Μάιος/May	10608,8	43152,0	10394,3	41662,6	179,1	1085,5	24,1	366,1	6,5	32,3	4,9	5,5
Ιούν./Jun.	6065,2	49217,2	5833,5	47496,1	160,1	1245,6	59,9	426,0	8,3	40,6	3,5	8,9
Ιούλι./Jul.	5678,0	54895,2	5541,2	53037,3	113,6	1359,2	14,1	440,0	9,1	49,6	0,1	9,0
Αύγ./Aug.	3628,8	58524,0	3539,3	56576,6	65,1	1424,3	6,7	446,7	17,6	67,2	0,2	9,2
Σεπτ./Sept.	6145,5	64669,5	6011,3	62587,9	110,2	1534,5	18,1	464,8	4,7	71,9	1,3	10,5
Οκτ./Oct.	6598,0	71267,6	6402,8	68990,7	139,0	1673,5	34,6	499,4	8,9	80,8	12,7	23,2
Νοέμ./Nov.	4145,5	75413,1	4050,4	73041,1	62,4	1735,8	23,3	522,7	9,1	89,9	0,3	23,5
Δεκ./Dec.	2700,1	78113,2	2546,7	75587,8	79,1	1814,9	65,3	588,1	3,9	93,8	5,1	28,6
2009 Ιαν./Jan.	2453,5	2453,5	2391,2	2391,2	53,2	53,2	7,0	7,0	1,7	1,7	0,5	0,5
Φεβρ./Feb.	2114,1	4567,6	2049,3	4440,4	50,7	104,0	11,3	18,2	2,7	4,4	0,1	0,6
Μάρτ./Mar.	2374,8	6942,4	2295,5	6735,9	70,0	174,0	6,5	24,7	2,4	6,8	0,4	1,0
Απρ./Apr.	3676,3	10618,7	3422,6	10158,5	93,1	267,0	152,1	176,8	8,3	15,1	0,3	1,3
Μάιος/May	5205,4	15824,1	5028,1	15186,6	156,3	423,3	7,6	184,3	13,5	28,6	1,0	2,3
Ιούν./Jun.	4628,2	20452,3	4414,9	19601,5	159,5	582,9	25,6	210,0	27,9	56,5	0,2	2,5

Πηγή: Χρηματιστήριο Αθηνών (ΧΑ) / Source: Athens Exchange (ATHEX).

- (1) Από τον Ιανουάριο 2006 εφαρμόζεται η διεθνώς αναγνωρισμένη κλαδική κατάταξη FTSE Dow Jones industry Classification Benchmark (ICB) στο Χρηματιστήριο Αθηνών/ Since January 2006, the internationally known sector classification FTSE Dow Jones industry Classification Benchmark (ICB) is applied in Athex.
(2) Δεν περιλαμβάνονται τα διαπραγματεύσιμα αμοιβαία κεφάλαια / Negotiable money funds are not including.

Γενικό Σύνολο / Grand total

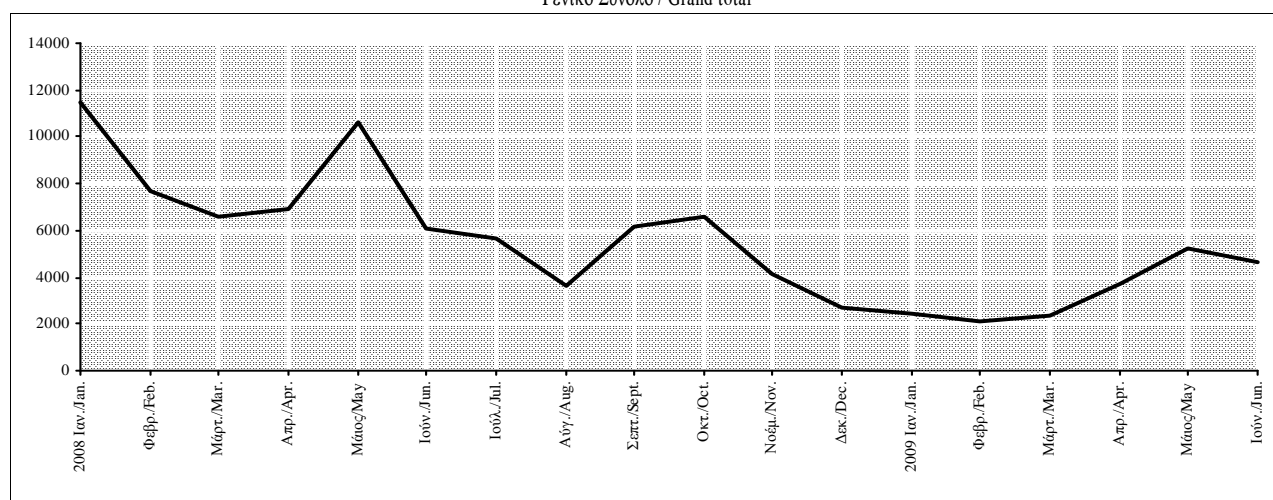

Πίνακας IV.27. ΚΑΘΑΡΗ ΑΞΙΑ ΕΝΕΡΓΗΤΙΚΟΥ ΑΜΟΙΒΑΙΩΝ ΚΕΦΑΛΑΙΩΝ

Table IV.27. MUTUAL FUND NET ASSETS

Τέλος Περιόδου End of Period	Σύνολο Total				Από τα οποία / of which							
	(Αξία εκατ. ευρώ) Value (million euros)	(% Μεταβολή / Change			Αξία εκατ. ευρώ) Value (million euros)	Ομολογιακά Bond Funds			Διαθεσίμων Money Market Funds			
		Δεκεμβρίου December	Προηγούμενου έτους Previous year	Προηγούμενου περιόδου Previous period		Δεκεμβρίου December	Προηγούμενου έτους Previous year	Προηγούμενου περιόδου Previous period	Αξία εκατ. ευρώ) Value (million euros)	Δεκεμβρίου December	Προηγούμενου έτους Previous year	Προηγούμενου περιόδου Previous period
2004	31628,5	4,1	4,1	4,1	7621,9	16,6	16,6	16,6	15434,8	-2,2	-2,2	-2,2
2005	27089,9	-14,3	-14,3	-14,3	13256,9	73,9	73,9	73,9	4938,8	-68,0	-68,0	-68,0
2006	22970,6	-15,2	-15,2	-15,2	5881,5	-55,6	-55,6	-55,6	5894,2	19,3	19,3	19,3
2007	20701,2	-9,9	-9,9	-9,9	3988,4	-32,2	-32,2	-32,2	7986,5	35,5	35,5	35,5
2008	8384,9	-59,5	-59,5	-59,5	2631,5	-34,0	-34,0	-34,0	2509,1	-68,6	-68,6	-68,6
2007 IV	20701,2	-9,9	-9,9	-7,9	3988,4	-32,2	-32,2	-16,6	7986,5	35,5	35,5	1,2
2008 I	18031,0	-12,9	-17,0	-12,9	3297,4	-17,3	-37,5	-17,3	7888,4	-1,2	19,9	-1,2
II	16564,5	-20,0	-27,0	-8,1	2974,3	-25,4	-39,8	-9,8	7350,9	-8,0	-2,6	-6,8
III	14551,8	-29,7	-35,2	-12,2	3327,7	-16,6	-30,4	11,9	6349,2	-20,5	-19,6	-13,6
IV	8384,9	-59,5	-59,5	-42,4	2631,5	-34,0	-34,0	-20,9	2509,1	-68,6	-68,6	-60,5
2009 I	7145,0	-14,8	-60,4	-4,7	2403,1	-8,7	-27,1	-2,8	1706,3	-32,0	-78,4	-18,8
2007 Οκτ./Oct.	22250,4	-3,1	-3,7	-1,0	4560,9	-22,5	-26,8	-4,6	8054,1	36,6	40,7	2,0
Νοέμ./Nov.	21142,6	-8,0	-5,2	-5,0	4202,0	-28,6	-30,1	-7,9	8154,9	38,4	40,2	1,3
Δεκ./Dec.	20701,2	-9,9	-9,9	-2,1	3988,4	-32,2	-32,2	-5,1	7986,5	35,5	35,5	-2,1
2008 Ιαν./Jan.	19048,1	-8,0	-13,4	-8,0	3710,5	-7,0	-33,5	-7,0	7783,5	-2,5	29,7	-2,5
Φεβρ./Feb.	18558,9	-10,3	-14,0	-2,6	3458,9	-13,3	-36,0	-6,8	7886,1	-1,3	25,3	1,3
Μάρτ./Mar.	18031,0	-12,9	-17,0	-2,8	3297,4	-17,3	-37,5	-4,7	7888,4	-1,2	19,9	0,0
Απρ./Apr.	17917,7	-13,4	-18,6	-0,6	3199,7	-19,8	-39,1	-3,0	7696,6	-3,6	13,3	-2,4
Μάιος/May	17586,8	-15,0	-21,8	-1,8	3080,3	-22,8	-39,5	-3,7	7509,6	-6,0	5,3	-2,4
Ιούν./Jun.	16564,5	-20,0	-27,0	-5,8	2974,3	-25,4	-39,8	-3,4	7350,9	-8,0	-2,6	-2,1
Ιούλι./Jul.	15918,5	-23,1	-30,4	-3,9	2983,2	-25,2	-40,9	0,3	6940,5	-13,1	-10,0	-5,6
Αύγ./Aug.	15818,8	-23,6	-30,2	-0,6	3382,1	-15,2	-32,8	13,4	6845,5	-14,3	-12,7	-1,4
Σεπτ./Sept.	14551,8	-29,7	-35,2	-8,0	3327,7	-16,6	-30,4	-1,6	6349,2	-20,5	-19,6	-7,3
Οκτ./Oct.	9499,9	-54,1	-57,3	-34,7	2703,0	-32,2	-40,7	-18,8	3052,0	-61,8	-62,1	-51,9
Νοέμ./Nov.	8723,8	-57,9	-58,7	-8,2	2571,2	-35,5	-38,8	-4,9	2597,6	-67,5	-68,1	-14,9
Δεκ./Dec.	8384,9	-59,5	-59,5	-3,9	2631,5	-34,0	-34,0	2,3	2509,1	-68,6	-68,6	-3,4
2009 Ιαν./Jan.	8034,8	-4,2	-57,8	-4,2	2542,1	-3,4	-31,5	-3,4	2305,5	-8,1	-70,4	-8,1
Φεβρ./Feb.	7495,2	-10,6	-59,6	-6,7	2473,6	-6,0	-28,5	-2,7	2102,6	-16,2	-73,3	-8,8
Μάρτ./Mar.	7145,0	-14,8	-60,4	-4,7	2403,1	-8,7	-27,1	-2,8	1706,3	-32,0	-78,4	-18,8
Απρ./Apr.	7570,9	-9,7	-57,7	6,0	2427,0	-7,8	-24,1	1,0	1713,9	-31,7	-77,7	0,4
Μάιος/May	7874,1	-6,1	-55,2	4,0	2423,0	-7,9	-21,3	-0,2	1731,5	-31,0	-76,9	1,0

Πηγή: Τράπεζα της Ελλάδος / Source: Bank of Greece.

Αξία ενεργητικού αμοιβαίων κεφαλαίων (σε εκατ. ευρώ) / Mutual fund assets (in million euros)

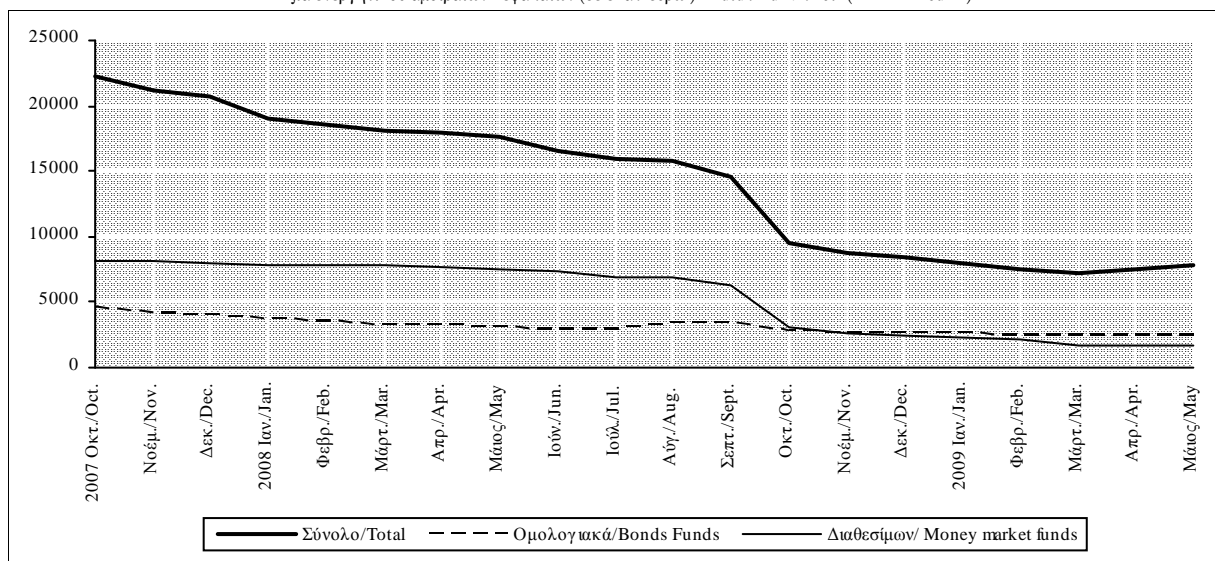

V.

ΔΗΜΟΣΙΑ ΟΙΚΟΝΟΜΙΚΑ

PUBLIC FINANCE

Πίνακας V.1. ΚΡΑΤΙΚΟΣ ΠΡΟΫΠΟΛΟΓΙΣΜΟΣ (σε εκατ. ευρώ)

Table V.1. GOVERNMENT BUDGET (in million euros)

Περίοδος (1) Period (1)	Δαπάνες (2) / Outlays (2)		Έσοδα Revenues	Έλλειμμα (-)/ Πλεόνασμα (+) Balance		Έλλειμμα (-)/Πλεόνασμα (+) ως% ΑΕΠ (3) Balance as % of GDP (3)	
	Πρωτογενείς Δαπάνες Primary Outlays			Πρωτογενές Αποτέλεσμα Primary Balance		Πρωτογενές Αποτέλεσμα ως % ΑΕΠ (3) Primary Balance as % of GDP (3)	
2005	48989	58763	47446	-1543	-11317	-0,8	-5,7
2006	51103	60692	52460	1357	-8232	0,6	-3,9
2007	57370	67166	56652	-718	-10514	-0,3	-4,6
2008 *	62992	74202	60295	-2697	-13907	-1,1	-5,7
2009 **	66078	78078	69272	3194	-8806	1,3	-3,5
2007 III	14380	17332	14041	-339	-3291	-0,1	-1,4
IV	17206	17291	16460	-746	-831	-0,3	-0,4
2008 I	12273	13720	13182	909	-538	0,4	-0,2
II*	17334	22064	13978	-3356	-8086	-1,4	-3,3
III*	14611	18568	15553	942	-3015	0,4	-1,2
IV*	18774	19850	17582	-1192	-2268	-0,5	-0,9
2009 I*	17347	19790	12843	-4504	-6947	-1,8	-2,8
2007 Ιούν./Jun.	25784	32543	26151	367	-6392	0,2	-2,8
Ιούλ./Jul.	31348	39475	31512	164	-7963	0,1	-3,5
Αύγ./Aug.	36406	44960	35908	-498	-9052	-0,2	-4,0
Σεπτ./Sept.	40164	49875	40192	-796	-9683	-0,3	-4,2
Οκτ./Oct.	45171	54795	45046	-125	-9749	-0,1	-4,3
Νοέμ./Nov.	49495	59181	49486	-9	-9695	0,0	-4,2
Δεκ./Dec.	57370	67166	56652	-718	-10514	-0,3	-4,6
2008 Ιαν./Jan.	4885	5523	5507	622	-16	0,3	0,0
Φεβρ./Feb.	9080	9680	10023	943	343	0,4	0,1
Μάρτ./Mar.	12273	13720	13182	909	-538	0,4	-0,2
Απρ./Apr.*	19513	22284	18044	-1469	-4240	-0,6	-1,7
Μάιος/May*	24362	29485	22701	-1661	-6784	-0,7	-2,8
Ιούν./Jun.*	29607	35784	27160	-2447	-8624	-1,0	-3,5
Ιούλ./Jul.*	35606	43836	33424	-2182	-10412	-0,9	-4,3
Αύγ./Aug.*	39789	48816	38178	-1611	-10638	-0,7	-4,4
Σεπτ./Sept.*	44218	54352	42713	-1505	-11639	-0,6	-4,8
Οκτ./Oct.*	49641	60965	47944	-1697	-13021	-0,7	-5,4
Νοέμ./Nov.*	55184	66394	53692	-1492	-12702	-0,6	-5,2
Δεκ./Dec.*	62992	74202	60295	-2697	-13907	-1,1	-5,7
2009 Ιαν./Jan.*	6127	7013	5530	-597	-1483	-0,2	-0,6
Φεβρ./Feb.*	11801	12790	8916	-2885	-3874	-1,2	-1,6
Μάρτ./Mar.*	17347	19790	12843	-4504	-6947	-1,8	-2,8

Πηγή: Υπουργείο Οικονομίας και Οικονομικών, Γενικό Λογιστήριο του Κράτους. / Source: Ministry of Economy and Finance, State General Accounting Office.

(1) Τα "μηνιαία" στοιχεία αφορούν σωρευτικά την περίοδο από τον Ιανουάριο έως τον αντίστοιχο μήνα/"Monthly" figures refer to cumulative data, from January to the respective month.

(2) Στις δαπάνες του κρατικού προϋπολογισμού δεν περιλαμβάνονται πληρωμές χρεολυσίων και πληρωμές για εξοπλιστικά προγράμματα. (Βλέπε και Πίνακα V.5) / Outlays of government budget do not include amortization payments and advance payments of defense expenditure. (See also Table V.5).

(3) Από το τεύχος 108 χρησιμοποιείται το αναθεωρημένο (κατά 9,6%) ΑΕΠ. / As from issue 108 the revised (by 9,6%) GDP is used.

* Προσωρινά Στοιχεία / Provisional Data ** Προϋπολογισμός 2009 / Budget for 2009.

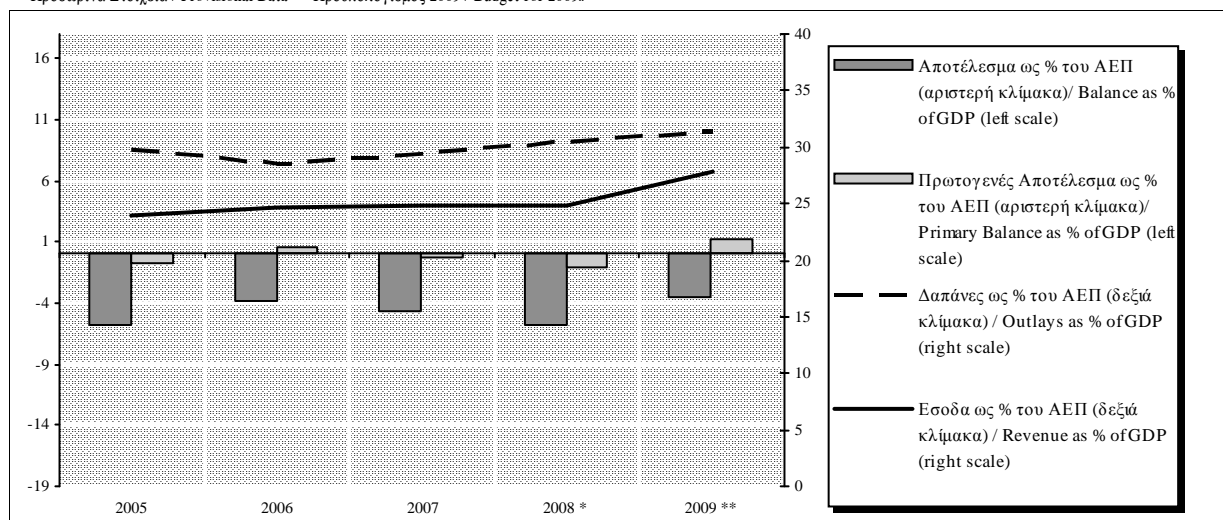

Πίνακας V.2. ΚΡΑΤΙΚΟΣ ΠΡΟΫΠΟΛΟΓΙΣΜΟΣ (1)

Table V.2. GOVERNMENT BUDGET (1)

Περίοδος Period	Δαπάνες / Outlays		Έσοδα / Revenue	Διαφορά Ελλείμματος (σε εκατ. ευρώ)		ΑΕΠ (ονομαστικές τιμές) (3) / GDP (current prices) (3)
	Πρωτογ.Δαπάνες / Primary Outlays % Μεταβολή / Change	% Μεταβολή / Change	% Μεταβολή / Change	Διαφορά Πρωτογενούς Αποτελέσματος Primary Balance Difference	Balance Difference (in mil. euros)	
2005	1,3	1,6	5,6	1854	1544	6,3
2006	4,3	3,3	10,6	2900	3085	7,9
2007	12,3	10,7	8,0	-2075	-2282	7,0
2008 *	9,8	10,5	6,4	-1979	-3393	6,5
2009 **	4,9	5,2	14,9	5891	5101	2,3
2007 III	18,3	26,8	7,6	-1225	-2663	...
IV	7,9	1,6	9,2	129	1124	...
2008 I	-1,7	-1,2	0,0	208	164	...
II*	30,4	18,3	7,8	-3022	-2396	...
III*	1,6	7,1	10,8	1281	276	...
IV*	9,1	14,8	6,8	-446	-1437	...
2009 I*	41,3	44,2	-2,6	-5413	-6409	...
2007 Ιούν./Jun.	12,1	8,5	7,4	-979	-743	...
Ιούλ./Jul.	13,6	10,8	6,7	-1785	-1872	...
Αύγ./Aug.	16,8	14,3	7,2	-2814	-3224	...
Σεπτ./Sept.	14,2	14,2	7,5	-3028	-3406	...
Οκτ./Oct.	15,2	12,8	7,3	-2877	-3163	...
Νοέμ./Nov.	12,7	11,0	6,1	-2747	-3011	...
Δεκ./Dec.	12,3	10,7	8,0	-2075	-2282	...
2008 Ιαν./Jan.	26,7	16,5	13,9	-358	-112	...
Φεβρ./Feb.	18,4	12,1	16,6	20	386	...
Μάρτ./Mar.	-1,7	-1,2	0,0	208	164	...
Απρ./Apr.*	17,0	13,3	3,3	-2264	-2040	...
Μάιος/May*	15,6	11,7	3,1	-2598	-2388	...
Ιούν./Jun.*	14,8	10,0	3,9	-2814	-2232	...
Ιούλ./Jul.*	13,6	11,0	6,1	-2346	-2449	...
Αύγ./Aug.*	9,3	8,6	6,3	-1113	-1586	...
Σεπτ./Sept.*	10,1	9,0	6,3	-709	-1956	...
Οκτ./Oct.*	9,9	11,3	6,4	-1572	-3272	...
Νοέμ./Nov.*	11,5	12,2	8,5	-1483	-3007	...
Δεκ./Dec.*	9,8	10,5	6,4	-1979	-3393	...
2009 Ιαν./Jan.*	25,4	27,0	0,4	-1219	-1467	...
Φεβρ./Feb.*	30,0	32,1	-11,0	-3828	-4217	...
Μάρτ./Mar.*	41,3	44,2	-2,6	-5413	-6409	...

Πηγή: Υπουργείο Οικονομίας και Οικονομικών, Γενικό Λογιστήριο του Κράτους. / Source: Ministry of Economy and Finance, State General Accounting Office.

(1) Οι εκατοστιαίες μεταβολές και οι διαφορές έχουν υπολογιστεί με βάση τα μεγέθη του Πίνακα V.1. / Percentage changes and absolute differences estimated from the data of Table V.1.

(3) Από το τεύχος 108 χρησιμοποιείται το αναθεωρημένο (κατά 9,6%) ΑΕΠ. / As from issue 108 the revised (by 9,6%) GDP is used.

* Προσωρινά Στοιχεία / Provisional Data. ** Προϋπολογισμός 2009 / Budget for 2009.

Πίνακας V.3. ΕΣΟΔΑ ΚΡΑΤΙΚΟΥ ΠΡΟΫΠΟΛΟΓΙΣΜΟΥ (σε εκατ. ευρώ)

Table V.3. OVERALL GOVERNMENT BUDGET REVENUE (in million euros)

Περίοδος (I) Period (I)	Έσοδα Τακτικού Προϋπολογισμού/Revenues of the Ordinary Budget											Έσοδα Προϋπολογισμού Δημόσιων Επενδύσεων Revenues of the Public Invest. Budget	Έσοδα Κρατικού Προϋπολογισμού Revenues of the Government Budget	
	Άμεσοι Φόροι/ Direct Taxes					Έμμεσοι Φόροι/ Indirect Taxes				Μη Φορολογικά Έσοδα Non-Tax Revenues				
	Εισοδήματος Φυσικών Προσώπων Personal Income Tax	Εισοδήματος Νομικών Προσώπων Corporate Income Tax	Τόκων από Ομόλογα, Καταθέσεις, κ.λπ. Tax on Interest Income	Λοιποί Other	Φόρος Προστιθέμενης Αξίας Value Added Tax	Φόρος Κατανάλωσης Καυσίμων Consumption Tax on Fuels	Φόρος Κατανάλωσης Καπνών Consumption Tax on Tobacco	Λοιποί Έμμεσοι Φόροι Other Indirect Taxes						
2005	8292	4730	439	4910	18371	14131	2474	2257	4860	23722	2667	44760	2686	47446
2006	9275	4438	441	4550	18704	15825	2608	2415	5439	26287	3694	48685	3775	52460
2007	10161	4659	492	4519	19832	17381	2862	2582	5748	28573	3372	51777	4875	56652
2008 *	11065	4705	22640	18835	3718	31180	3505	57340	5130	62470
2009 **	12170	5370	26720	20850	4450	34195	4643	65572	3700	69272
2007 I	2056	150	62	1196	3464	4349	665	573	1353	6940	648	11052	2135	13187
II	2047	1411	112	1181	4751	4107	713	611	1238	6668	1000	12419	545	12964
III	2741	1544	147	1131	5563	4297	757	733	1255	7041	987	13591	451	14042
IV	3316	1554	171	1012	6054	4628	727	665	1906	7925	737	14717	1744	16461
2008 I	2142	129	74	1363	3708	4327	557	500	1179	6563	649	10919	1363	12282
II*	2270	1157	102	1255	4784	4864	1143	639	1352	7997	1108	13888	991	14879
III*	3129	1476	229	1085	5919	4557	844	731	1376	7508	937	14363	1189	15552
IV*	3275	1431	230	1556	6493	4496	1136	992	1541	8165	1489	16147	1435	17582
2009 I*	2331	113	114	1599	4156	4430	1338	565	1178	7511	746	12414	430	12844
2007 Απρ./Apr.	2499	256	78	1621	4454	5996	889	757	1695	9337	1088	14879	2593	17472
Μάιος/May	3441	1060	116	1973	6590	7228	1152	1010	2096	11486	1329	19404	2608	22012
Ιούν./Jun.	4103	1561	174	2377	8215	8456	1379	1184	2589	13607	1648	23470	2680	26150
Ιούλι./Jul.	5129	2103	276	2696	10204	10338	1645	1426	3047	16455	2009	28668	2844	31512
Αύγ./Aug.	5877	2602	310	3202	11991	11637	1914	1672	3440	18662	2386	33039	2869	35908
Σεπτ./Sept.	6844	3105	321	3508	13778	12752	2135	1917	3843	20647	2635	37061	3131	40192
Οκτ./Oct.	7786	3619	339	3822	15566	14680	2383	2166	4266	23495	2819	41880	3165	45045
Νοέμ./Nov.	8737	4144	394	4130	17405	16036	2620	2391	4723	25769	3087	46260	3232	49492
Δεκ./Dec.	10160	4659	492	4520	19832	17380	2862	2582	5749	28573	3372	51777	4875	56652
2008 Ιαν./Jan.	1081	66	21	427	1595	2343	224	306	551	3425	203	5222	285	5507
Φεβρ./Feb.	1504	83	12	1013	2612	3576	550	500	887	5512	537	8661	1363	10024
Μάρ./Mar. (2)	2142	128	74	1364	3708	4327	557	500	1179	6563	649	10919	1363	12282
Απρ./Apr.*	2690	243	88	1752	4772	6485	1170	717	1667	10038	1002	15812	2237	18049
Μάιος/May*	3688	823	116	2194	6820	7828	1440	908	2045	12220	1392	20433	2269	22702
Ιούν./Jun.*	4412	1284	176	2619	8491	9190	1700	1139	2531	14559	1757	24807	2354	27161
Ιούλι./Jul.*	5640	1826	301	3058	10825	11235	2000	1407	2955	17597	2180	30602	2822	33424
Αύγ./Aug.*	6460	2289	278	3471	12498	12571	2274	1637	3505	19987	2467	34953	3225	38178
Σεπτ./Sept.*	7541	2760	405	3704	14410	13747	2543	1870	3907	22067	2693	39170	3543	42713
Οκτ./Oct.*	6583	3243	436	6075	16337	15722	2871	2134	4338	25065	2984	44386	3559	47945
Νοέμ./Nov.*	9573	3744	513	4625	18455	16998	3221	2311	4731	27260	3611	49326	4366	53692
Δεκ./Dec.*	10816	4191	635	5260	20903	18243	3679	2862	5448	30232	4183	55317	4978	60295
2009 Ιαν./Jan.*	1184	44	25	562	1815	2248	462	199	548	3458	213	5486	44	5530
Φεβρ./Feb.*	1590	60	15	1196	2860	3321	889	385	824	5419	509	8788	128	8916
Μάρ./Mar.*	2331	113	114	1599	4156	4430	1338	565	1178	7511	746	12414	430	12844

Πηγή: Υπουργείο Οικονομίας και Οικονομικών, Γενικό Λογιστήριο του Κράτους. / Source: Ministry of Economy and Finance, State General Accounting Office.

(1) Τα "μηνιαία" στοιχεία αφορούν σωρευτικά την περίοδο από τον Ιανουάριο έως τον αντίστοιχο μήνα. / "Monthly" figures refer to cumulative data, from January to the respective month.

(2) Τα στοιχεία Μαρτίου δεν είναι συγκρίσιμα με τα αντίστοιχα του Πίνακα V.1 γιατί λόγω της απεργίας της ΤτΕ δεν καταχωρήθηκαν όλα τα έσοδα. / The data for March 2008 are not comparable with the respective data of Table V.1 as, due to the strike at the Bank of Greece, book entries were not fully effected in the above month.

* Προσωρινά Στοιχεία / Provisional Data. ** Προϋπολογισμός 2009 / Budget for 2009.

Πίνακας V.4. ΕΣΟΔΑ ΚΡΑΤΙΚΟΥ ΠΡΟΫΠΟΛΟΓΙΣΜΟΥ (1) (% Μεταβολή έναντι αντίστοιχης περιόδου προηγούμενου έτους)

Table V.4. OVERALL GOVERNMENT BUDGET REVENUE (1) (% Change over corresponding period of previous year)

Περίοδος Period	Έσοδα Τακτικού Προϋπολογισμού/Revenues of the Ordinary Budget											Έσοδα Προϋπολογισμού Επενδύσεων Revenues of the Public Invest. Budget	Έσοδα Κρατικού Προϋπολογισμού Revenues of the Government Budget	
	Άμεσοι Φόροι/ Direct Taxes					Έμμεσοι Φόροι/ Indirect Taxes					Μη Φορολογικά Έσοδα Non-Tax Revenues			
	Εισοδήματος Φυσικών Προσώπων Personal Income Tax	Εισοδήματος Νομικών Προσώπων Corporate Income Tax	Τόκων από Ομόλογα, Καταθέσεις, κ.λπ. Tax on Interest Income	Λοιποί Other	Φόρος Προστιθέμενης Αξίας Value Added Tax	Φόρος Κατανάλωσης Καυσίμων Consumption Tax on Fuels	Φόρος Κατανάλωσης Καπνών Consumption Tax on Tobacco	Λοιποί Έμμεσοι Φόροι Other Indirect Taxes						
2005	6,5	0,1	0,7	38,7	11,4	2,8	0,7	0,7	6,6	3,1	3,7	6,4	-7,2	5,6
2006	11,9	-6,2	0,5	-7,3	1,8	12,0	5,4	7,0	11,9	10,8	38,5	8,8	40,5	10,6
2007	9,6	5,0	11,6	-0,7	6,0	9,8	9,7	6,9	5,7	8,7	-8,7	6,4	29,1	8,0
2008 *	8,9	1,0	-	-	14,2	8,4	29,9	-	-	9,1	3,9	10,7	5,2	10,3
2009 **	10,0	14,1	-	-	18,0	10,7	19,7	-	-	9,7	32,5	14,4	-27,9	10,9
2007 I	13,1	-16,7	19,2	-10,5	2,3	8,9	11,8	3,2	23,2	11,2	-36,8	3,7	35,8	15,4
II	3,4	-24,6	-8,9	8,9	-6,1	10,7	13,3	7,2	6,0	9,7	21,7	3,9	176,6	0,4
III	4,1	32,2	21,5	28,9	15,9	8,2	9,3	5,3	-2,7	5,9	7,6	9,9	-43,3	7,6
IV	16,6	27,5	18,1	-19,1	10,9	11,5	5,0	11,9	1,2	8,3	-20,6	7,4	-33,8	9,2
2008 I	4,2	-13,9	19,0	14,0	7,0	-0,5	-16,3	-12,8	-12,8	-5,4	0,1	-1,2	28,1	-6,9
II*	10,9	-18,0	-8,8	6,2	0,7	18,4	60,3	4,5	9,2	19,9	10,7	11,8	-36,2	14,8
III*	14,1	-4,4	55,9	-4,0	6,4	6,1	11,5	-0,2	9,7	6,6	-5,1	5,7	81,8	10,8
IV*	-1,2	-7,9	34,3	53,7	7,2	-2,9	56,4	49,2	-19,1	3,0	102,0	9,7	163,6	6,8
2009 I*	8,8	-12,5	54,5	17,3	12,1	2,4	140,3	13,1	-0,1	14,5	14,9	13,7	-17,7	4,6
2007 Απρ./Apr.	13,0	-15,2	14,7	-3,1	4,7	11,6	13,5	5,1	20,7	12,7	-24,0	6,5	95,7	14,3
Μάιος/May	12,3	-37,3	-0,9	-3,4	-4,7	10,7	16,6	9,9	17,6	12,4	-21,1	3,1	55,3	7,4
Ιούν./Jun.	8,0	-23,9	-0,6	-1,8	-2,7	9,7	12,6	5,3	14,2	10,4	-10,8	3,8	54,6	7,4
Ιούλι./Jul.	7,1	-13,7	6,9	-3,4	-0,7	10,1	13,5	8,0	15,3	11,2	-9,5	5,0	26,3	6,7
Αύγ./Aug.	6,7	-7,8	7,6	5,2	2,8	10,0	13,0	6,9	9,5	9,9	-6,9	5,9	25,3	7,2
Σεπτ./Sept.	6,4	-3,5	8,4	6,3	4,0	9,2	11,4	5,3	8,1	8,9	-4,7	6,0	29,7	7,5
Οκτ./Oct.	7,3	0,2	9,4	6,8	5,5	9,3	11,3	7,6	6,1	8,7	-8,1	6,2	24,4	7,3
Νοέμ./Nov.	7,7	2,5	8,8	2,2	5,1	9,7	10,8	7,5	4,8	8,7	-7,1	6,1	6,3	6,1
Δεκ./Dec.	9,5	5,0	11,6	-0,7	6,0	9,8	9,7	6,9	5,7	8,7	-8,7	6,4	29,1	8,0
2008 Ιαν./Jan.*	6,7	9,2	50,7	1,3	5,7	8,2	3,8	44,5	3,8	9,6	13,8	8,5	670,3	13,6
Φεβρ./Feb.*	8,7	-6,7	-7,7	18,0	11,5	10,8	29,1	17,4	-4,8	10,0	25,2	11,3	68,3	16,7
Μάρτ./Mar.*	4,2	-14,9	19,0	14,1	7,0	-0,5	-16,4	-12,8	-12,7	-5,4	0,1	-1,2	-36,2	-6,9
Απρ./Apr.*	7,6	-5,2	12,2	8,1	7,1	8,1	31,6	-5,2	-1,6	7,5	-7,9	6,3	-13,7	3,3
Μάιος/May*	7,2	-22,3	-0,4	11,2	3,5	8,3	24,9	-10,1	-2,4	6,4	4,8	5,3	-13,0	3,1
Ιούν./Jun.*	7,5	-17,7	1,1	10,2	3,4	8,7	23,3	-3,9	-2,2	7,0	6,6	5,7	-12,2	3,9
Ιούλι./Jul.*	10,0	-13,2	9,0	13,4	6,1	8,7	21,6	-1,3	-3,0	6,9	8,5	6,7	-0,8	6,1
Αύγ./Aug.*	9,9	-12,0	-10,3	8,4	4,2	8,0	18,8	-2,1	1,9	7,1	3,4	5,8	12,4	6,3
Σεπτ./Sept.*	10,2	-11,1	26,2	5,6	4,6	7,8	19,1	-2,5	1,7	6,9	2,2	5,7	13,2	6,3
Οκτ./Oct.*	-15,4	-10,4	28,7	58,9	5,0	7,1	20,5	-1,5	1,7	6,7	5,8	6,0	12,4	6,4
Νοέμ./Nov.*	9,6	-9,6	30,3	12,0	6,0	6,0	22,9	-3,3	0,2	5,8	17,0	6,6	35,1	8,5
Δεκ./Dec.*	6,5	-10,0	29,0	16,4	5,4	5,0	28,6	10,8	-5,2	5,8	24,0	6,8	2,1	6,4
2009 Ιαν./Jan.*	9,6	-33,3	18,5	31,5	13,8	-4,0	106,3	-34,9	-0,6	1,0	5,1	5,1	-84,6	0,4
Φεβρ./Feb.*	5,7	-27,6	23,3	18,1	9,5	-7,1	61,6	-22,9	-7,0	-1,7	-5,3	1,5	-90,6	-11,1
Μάρτ./Mar.*	8,8	-11,5	54,5	17,2	12,1	2,4	140,3	13,1	-0,1	14,5	14,9	13,7	-68,5	4,6

Πηγή: Υπουργείο Οικονομίας και Οικονομικών, Γενικό Λογιστήριο του Κράτους. / Source: Ministry of Economy and Finance, State General Accounting Office.

(1) Οι εκατοστιαίες μεταβολές και οι διαφορές έχουν υπολογιστεί με βάση τα μεγέθη του Πίνακα V.3 / Percentage changes and absolute differences estimated from the data of Table V.3.

(2) Τα στοιχεία Μαρτίου δεν είναι συγκρίσιμα με τα αντίστοιχα του Πίνακα V.1 γιατί λόγω της απεργίας της ΤτΕ δεν καταχωρήθηκαν όλα τα έσοδα. / The data for March 2008 are not comparable with the respective data of Table V.1 as, due to the strike at the Bank of Greece, book entries were not fully effected in the above month.

* Προσωρινά Στοιχεία / Provisional Data. ** Προϋπολογισμός 2009 / Budget for 2009.

**Πίνακας V.5. ΔΑΠΑΝΕΣ ΤΑΚΤΙΚΟΥ ΠΡΟΥΠΟΛΟΓΙΣΜΟΥ ΚΑΙ ΠΡΟΥΠΟΛΟΓΙΣΜΟΥ ΔΗΜΟΣΙΩΝ
ΕΠΕΝΔΥΣΕΩΝ (σε εκατ. ευρώ)**

Table V.5. OUTLAYS OF THE ORDINARY BUDGET AND THE PUBLIC INVESTMENT BUDGET (in million euros)

Περίοδος Period	Δαπάνες Τακτικού Προϋπολογισμού (1) Outlays of Ordinary Budget (1)				Δαπάνες Προϋπολο- γισμού Δημόσιων Επενδύσεων Outlays of the Public Invest. Budget	Δαπάνες Κρατικού Προϋπολο- γισμού Outlays of the Govern- ment Budget	Χρεολύσια Amortiza- tion Payments	Εξοπλιστικά Προγράμματα Υπ. Εθνικής Άμυνας (4) Advance Payments for the Procurement of Defense Equipment (4)
	Δαπάνες Προσωπι- κού (2) Personnel Outlays (2)	Τόκοι Interest Payments	Λοιπές Δαπάνες (3) Other Payments (3)					
2004	18425	9464	20399	48288	9522	57810	20356	1792
2005	19325	9774	22140	51239	7524	58763	21752	1394
2006	20427	9589	22492	52508	8184	60692	16954	1590
2007	22009	9796	26552	58357	8809	67166	22544	2129
2008 *	24091	11210	29277	64578	9624	74202	26275	2596
2009 **	26480	12000	30798	69278	8800	78078	29158	2200

(%) Μεταβολή έναντι αντίστοιχης περιόδου προηγούμενου έτους

(%) Change over corresponding period of previous year

Περίοδος Period	Δαπάνες Τακτικού Προϋπολογισμού (1) Outlays of Ordinary Budget (1)				Δαπάνες Προϋπολο- γισμού Δημόσιων Επενδύσεων Outlays of the Public Invest. Budget	Δαπάνες Κρατικού Προϋπολο- γισμού Outlays of the Govern- ment Budget	Χρεολύσια Amortiza- tion Payments	Εξοπλιστικά Προγράμματα Υπ. Εθνικής Άμυνας (4) Advance Payments for the Procurement of Defense Equipment (4)
	Δαπάνες Προσωπι- κού (2) Personnel Outlays (2)	Τόκοι Interest Payments	Λοιπές Δαπάνες (3) Other Payments (3)					
2004	11,5	0,5	18,8	12,0	12,9	12,1	-5,8	81,6
2005	4,9	3,3	8,5	6,1	-21,0	1,6	6,9	-22,2
2006	5,7	-1,9	1,6	2,5	8,8	3,3	-22,1	14,1
2007	7,7	2,2	18,1	11,1	7,6	10,7	33,0	33,9
2008 *	9,5	14,4	10,3	10,7	9,3	10,5	16,5	21,9
2009 **	9,9	7,0	5,2	7,3	-8,6	5,2	11,0	-15,3

Πηγή: Υπουργείο Οικονομίας και Οικονομικών, Γενικό Λογιστήριο του Κράτους. / Source: Ministry of Economy and Finance, State General Accounting Office.

(1) Περιλαμβάνονται και οι επιστροφές φόρων. / Including tax refunds.

(2) Οι δαπάνες προσωπικού περιλαμβάνουν και τις επιχορηγήσεις αποδοχών. / Personnel outlays include the grants for salaries.

(3) Περιλαμβάνονται δαπάνες για τους σεισμοπαθείς ύψους 59 εκατ. ευρώ το 2001. / Including aid to earthquake victims amounting to 59 mill. euros in 2001.

(4) Το Υπουργείο Οικονομίας και Οικονομικών δεν περιλαμβάνει τις δαπάνες για εξοπλιστικά προγράμματα στις δαπάνες του Τακτικού Προϋπολογισμού. Τις περιλαμβάνει όμως στο έλλειμμα της γενικής κυβέρνησης σε εθνικολογιστική βάση. / The Ministry of Economy and Finance does not include advance payments for the procurement of defense equipment in ordinary budget expenditure. Such expenditure is included in the general government deficit on a national accounts basis.

* Προσωρινά Στοιχεία / Provisional Data ** Προϋπολογισμός 2009 / Budget for 2009.

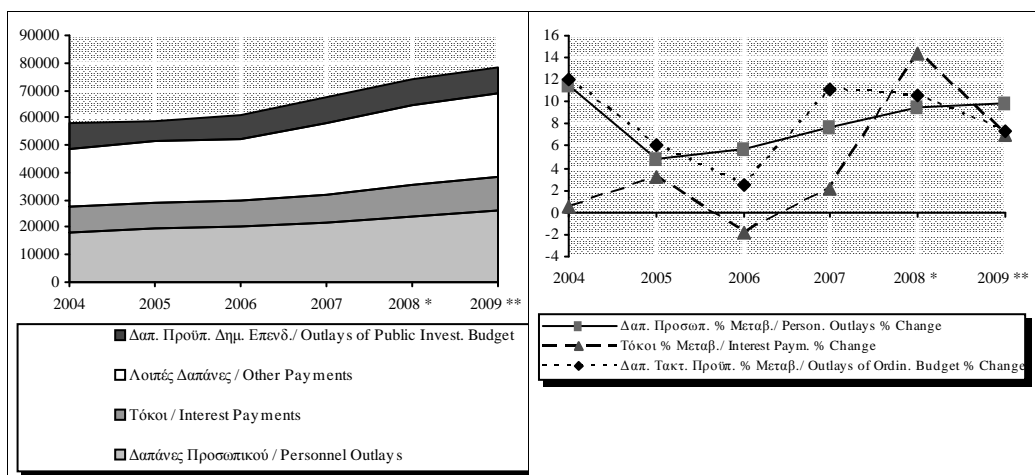

Πίνακας V.6. ΚΑΘΑΡΕΣ ΔΑΝΕΙΑΚΕΣ ΑΝΑΓΚΕΣ ΚΕΝΤΡΙΚΗΣ ΚΥΒΕΡΝΗΣΗΣ (1), (2), (3) ΣΕ ΤΑΜΕΙΑΚΗ ΒΑΣΗ (σε εκατ. ευρώ)

Table V.6. CENTRAL GOVERNMENT (1), (2), (3) NET BORROWING REQUIREMENT ON A CASH BASIS (in million euros)

Περίοδος (4) Period (4)	Τακτικός Προϋπολογισμός (5) Ordinary Budget (5) 1	Προϋπολογισμός Δημ. Επενδύσεων Public Investment Budget 2	Κρατικός Προϋπολογισμός State Budget 3=1+2	ΟΠΕΚΕΠΕ (6) OPEKEPE (6) 4	Κεντρική Κυβέρνηση (1),(2) Central Government (1),(2),(3) 5=3+4	Κεντρική Κυβέρνηση ως % στο ΑΕΠ (7) Central Government as % of GDP (7)
2004 (3)	8841	6536	15377	228	15605	8,4
2005	10033	4760	14793	-369	14424	7,3
2006	7020	4480	11500	-1033	10467	4,9
2007	8512	3920	12432	1160	13592	6,0
2008	12585	4776	17361	-254	17107	7,0
2007 III	-361	2851	2490	-705	1785	0,8
IV	971	530	1501	1867	3368	1,5
2008 I	3152	-656	2496	-1845	651	0,3
II	5258	2426	7684	-303	7381	3,0
III	2424	1307	3731	-110	3621	1,5
IV	1751	1699	3450	2004	5454	2,2
2009 I*	3927	2427	6354	-1594	4760	1,9
II*	10293	3038	13331	-204	13127	5,3
2007 Ιούν./Jun.	7902	539	8441	-2	8439	3,7
Ιουλ./Jul.	5913	1679	7592	-172	7420	3,3
Αύγ./Aug.	7109	2524	9633	-717	8916	3,9
Σεπτ./Sept.	7541	3390	10931	-707	10224	4,5
Οκτ./Oct.	7604	3911	11515	-656	10859	4,8
Νοέμ./Nov.	6963	4420	11383	-464	10919	4,8
Δεκ./Dec.	8512	3920	12432	1160	13592	6,0
2008 Ιαν./Jan.	362	-93	269	-304	-35	0,0
Φεβρ./Feb.	425	-657	-232	-1977	-2209	-0,9
Μάρτ./Mar. (8)	3152	-656	2496	-1845	651	0,3
Απρ./Apr.	4504	191	4695	-1797	2898	1,2
Μάιος/May	6055	911	6966	-1894	5072	2,1
Ιούν./Jun.	8410	1770	10180	-2148	8032	3,3
Ιουλ./Jul.	9954	2251	12205	-2039	10166	4,2
Αύγ./Aug.	10316	2582	12898	-2224	10674	4,4
Σεπτ./Sept.	10834	3077	13911	-2258	11653	4,8
Οκτ./Oct.	11814	4153	15967	-2140	13827	5,7
Νοέμ./Nov.	11502	4318	15820	-2195	13625	5,6
Δεκ./Dec.	12585	4776	17361	-254	17107	7,0
2009 Ιαν./Jan.*	614	728	1342	-44	1298	0,5
Φεβρ./Feb.*	1688	1715	3403	-1932	1471	0,6
Μάρτ./Mar.*	3927	2427	6354	-1594	4760	1,9
Απρ./Apr.*	7516	3258	10774	-1624	9150	3,7
Μάιος/May*	10619	4009	14628	-1864	12764	5,1
Ιούν./Jun.*	14220	5465	19685	-1798	17887	7,2

Πηγή: Τράπεζα της Ελλάδος. / Source: Bank of Greece.

(1) Στον Πίνακα αυτό δημοσιεύονται πλέον κατά μήνα οι δανειακές ανάγκες της Κεντρικής Κυβέρνησης σε ταμειακή βάση. Οι δανειακές ανάγκες των δημόσιων οργανισμών υπολογίζονται εφεξής από την ΕΣΥΕ με βάση αναλυτικά στοιχεία που συλλέγονται απ' ευθείας από τους οργανισμούς αυτούς, στο πλαίσιο ειδικής τριμηνιαίας έρευνας σχετικά με τη διαμόρφωση του οικονομικού τους αποτελέσματος (έσοδα-έξοδα) και τη χρηματοοικονομική τους κατάσταση (δανεισμός, τοποθετήσεις σε τίτλους, καταθέσεις κ.λπ.). / This table refers only to central government borrowing requirement on a cash basis. From now on, net borrowing requirement figures pertaining to public entities will be compiled by the NSSG, based on detailed data obtained directly from respective organizations. In this respect, a quarterly survey is conducted (by the NSSG) concerning the operating balance (revenue-expenditure) as well as the financial situation of the organizations (i.e. borrowing, holdings of government paper and shares, bank deposits etc.).

(2) Όπως προκύπτει από την κίνηση των σχετικών λογαριασμών στην Τράπεζα της Ελλάδος και τα πιστωτικά ιδρύματα. / Results from the respective accounts with the Bank of Greece and credit institutions.

(3) Δεν περιλαμβάνεται εξόφληση οφειλών του Ελληνικού Δημοσίου προς το ΙΚΑ με έκδοση ομολόγων (Ν. 2972/2001, άρθρο 51) ποσού 991 εκατ. ευρώ. / It does not include government securities issued for the repayment of State obligations to the Social Insurance Fund (Law 2972/2001, article 51) amounting to 991 mill. euros.

(4) Τα "μηνιαία" στοιχεία αφορούν σωρευτικά την περίοδο από τον Ιανουάριο έως τον αντίστοιχο μήνα. / "Monthly" figures refer to cumulative data, from January to the respective month.

(5) Περιλαμβάνεται και η κίνηση των λογαριασμών διαχείρισης δημόσιου χρέους. / Including movements in public debt management accounts.

(6) Οργανισμός Πληρωμών και Ελέγχου Κοινοτικών Ενισχύσεων Προσανατολισμού και Εγγυήσεων. Αντικατέστησε τη ΔΙΔΑΓΕΠ από 3.9.01. / Payment and Control Agency for Guidance and Guarantee Community Aids. It replaced DIDAGEP (Agricultural Markets Management Service) as from 3 September 2001.

(7) Από το τεύχος 108 χρησιμοποιείται το αναθεωρημένο (κατά 9,6%) ΑΕΠ. / As from issue 108 the revised (by 9,6%) GDP is used.

(8) Τα στοιχεία Μαρτίου και Απριλίου 2008 δεν είναι συγκρίσιμα με τα αντίστοιχα των προηγούμενων ετών, επειδή, λόγω της απεργίας στην ΤτΕ, δεν έγιναν οι σχετικές λογιστικές εγγραφές κατά τους εν λόγω μήνες. / The data for March and April 2008 are not comparable with the respective data of previous years as, due to the strike at the Bank of Greece, book entries were not effected in the above months.

* Προσωρινά Στοιχεία / Provisional Data.

Πίνακας V.7. ΠΗΓΕΣ ΚΑΛΥΨΗΣ ΔΑΝΕΙΑΚΩΝ ΑΝΑΓΚΩΝ ΚΕΝΤΡΙΚΗΣ ΚΥΒΕΡΝΗΣΗΣ (σε εκατ. ευρώ)

Table V.7. SOURCES OF FINANCING THE CENTRAL GOVERNMENT BORROWING REQUIREMENT (in million euros)

Περίοδος (1) Period (1)	Έντοκα Γραμμάτια και Ομολογιακοί Τίτλοι Ε.Δ.(2) Government Securities (2)	Μεταβολή λογαριασμών Κεντρικής Κυβέρνησης στο Πιστωτικό Σύστημα (4) Change of Central Government accounts with the Credit System (4)	Εξωτερικός δανεισμός (5) External Borrowing (5)	Σύνολο Total
2004 (3)	16829	-901	-323	15605
2005	15325	-1224	323	14424
2006	11342	-1145	270	10467
2007	15310	418	-2136	13592
2008	17283	-3850	3674	17107
2007 III	2789	11	-1015	1785
IV	2316	1599	-547	3439
2008 I	10641	-7715	-2275	651
II	-502	3242	4641	7381
III	3523	-1273	1371	3621
IV	3621	1896	-63	5454
2009 I*	20723	-15319	-644	4760
II*	12314	2037	-1224	13127
2007 Ιούν./Jun.	10205	-1192	-574	8439
Ιούλ./Jul.	10547	-2253	-874	7420
Αύγ./Aug.	11653	-1566	-1171	8916
Σεπτ./Sept.	12994	-1181	-1589	10224
Οκτ./Oct.	14248	-1681	-1708	10859
Νοέμ./Nov.	13667	-1034	-1714	10919
Δεκ./Dec.	15310	418	-2136	13592
2008 Ιαν./Jan.	6136	-6060	-111	-35
Φεβρ./Feb.	12183	-273	-14119	-2209
Μάρτ./Mar.	10641	-7715	-2275	651
Απρ./Apr.	5477	-4034	1455	2898
Μάιος/May	7848	-4222	1446	5072
Ιούν./Jun.	10139	-4473	2366	8032
Ιούλ./Jul.	12856	-5727	3037	10166
Αύγ./Aug.	11915	-4992	3751	10674
Σεπτ./Sept.	13662	-5746	3737	11653
Οκτ./Oct.	16486	-6376	3717	13827
Νοέμ./Nov.	20338	-10425	3712	13625
Δεκ./Dec.	17283	-3850	3674	17107
2009 Ιαν./Jan.*	2447	-649	-500	1298
Φεβρ./Feb.*	10017	-8022	-524	1471
Μάρτ./Mar.*	20723	-15319	-644	4760
Απρ./Apr.*	18751	-8373	-1228	9150
Μάιος/May**	27550	-13298	-1488	12764
Ιούν./Jun.**	33037	-13282	-1868	17887

Πηγή: Τράπεζα της Ελλάδος / Source: Bank of Greece.

- (1) Τα "μηνιαία" στοιχεία αφορούν σωρευτικά την περίοδο από τον Ιανουάριο έως τον αντίστοιχο μήνα. / "Monthly" figures refer to cumulative data, from January to the respective month.
- (2) Περιλαμβάνονται τα έντοκα και τα ομόλογα που έχουν εκδοθεί στο εσωτερικό, καθώς και τα προμέτοχα. / Including treasury bills and bonds issued in the domestic market and privatization certificates.
- (3) Δεν περιλαμβάνεται έκδοση ομολόγων Ελληνικού Δημοσίου για την εξόφληση οφειλών προς το ΙΚΑ (Ν. 2972/2001, άρθρο 51). Βλέπε και υποσημείωση 3 του Πίνακα V.6. / It does not include government securities issued for the repayment of State obligations to the Social Insurance Fund (Law 2972/2001, article 51). See also footnote 3, Table V.6.
- (4) Περιλαμβάνει τις μεταβολές των λογαριασμών της Κεντρικής Κυβέρνησης στην Τράπεζα της Ελλάδος, στα πιστωτικά ιδρύματα καθώς και τη μεταβολή του λογαριασμού του ΟΠΕΚΕΠΕ. / Includes changes in central government deposits held with the Bank of Greece, central government deposits held with MFIs and changes of OPEKEPE account.
- (5) Περιλαμβάνεται μόνο ο δανεισμός και οι εκδόσεις τίτλων στο εξωτερικό. Δεν περιλαμβάνεται η διακράτηση από κατοίκους του εξωτερικού ομολόγων που έχουν εκδοθεί στο εσωτερικό της χώρας. Επίσης περιλαμβάνεται και η μεταβολή καταθέσεων του Δημοσίου σε τράπεζες του εξωτερικού. / Includes only borrowing and government securities issued abroad. It does not include government paper issued domestically, held by non residents. It also includes the changes of the central government deposits held with banks abroad.
- (6) Τα στοιχεία Μαρτίου και Απριλίου 2008 δεν είναι συγκρίσιμα με τα αντίστοιχα των προηγούμενων ετών, επειδή, λόγω της απεργίας στην ΤτΕ, δεν έγιναν οι σχετικές λογιστικές εγγραφές κατά τους εν λόγω μήνες. / The data for March and April 2008 are not comparable with the respective data of previous years as, due to the strike at the Bank of Greece, book entries were not effected in the above months.

* Προσωρινά Στοιχεία / Provisional Data.

** Δεν περιλαμβάνεται η έκδοση ομολόγων ύψους 3.690 εκατ. ευρώ που χρησιμοποιήθηκαν για την αγορά προνομιούχων μετοχών από ελληνικές τράπεζες, στο πλαίσιο της κεφαλαιακής τους ενίσχυσης (Ν.3723/2008). / Not including bonds amounting to 3.690 mill. euro, issued to cover the acquisition by the State of preference stocks from Greek banks, in order to strengthen their capital basis (N.3723/2008).

Πίνακας V.8. ΑΠΟΤΕΛΕΣΜΑΤΑ ΟΡΓΑΝΙΣΜΩΝ ΚΟΙΝΩΝΙΚΗΣ ΑΣΦΑΛΙΣΗΣ ΚΑΙ ΠΡΟΝΟΙΑΣ (1) ΚΑΙ ΧΡΗΜΑΤΟΔΟΤΗΣΗ ΤΟΥΣ (εκατ. ευρώ)

Table V.8. ECONOMIC RESULTS OF SOCIAL SECURITY AND WELFARE FUNDS (1) AND THEIR FINANCING (mil. euros)

Περίοδος Period	Λογαριασμός Διαχείρισης Operating Account			Λογαριασμός Κεφαλαίου Capital Account	Ειδικό Πόρο Special Resources	Αποτέλε- σμα Balance	Αποσβέ- σεις Deprecia- tion	Επιχορη- γήσεις Grants	Καθαρές Δαν. Ανάγκες Net Borrowing Require- ments	Καθ. Δαν. Ανάγκες ως % ΑΕΠ (2) Net Borrowing Require- ments as % of GDP (2)	Χρεολύ- σια Debt Amortisa- tion payments	Ακαθ. Δαν. Ανάγκες Gross Borrowing Require- ments
	Εσοδα Revenue	Δαπάνες Expendi- ture										
2003	11125	15044	-3919	-775	446	-4248	2	4387	-141	-0,1	-	-141
2004	12125	17601	-5476	-934	510	-5900	2	5300	598	0,3	-	598
2005	15887	21429	-5542	-298	-	-5840	1	6095	-256	-0,1	132	-124
2006	17219	23862	-6643	-282	-	-6925	3	6568	354	0,2	167	521
2007	18021	25330	-7309	-519	-	-7828	2	7578	248	0,1	-	248
2008 *	20497	29466	-8969	-605	-	-9574	3	9218	353	0,1	-	353
2009 **	22490	32614	-10124	-873	-	-10997	3	9799	1195	0,5	-	1195

(%) Μεταβολή έναντι αντίστοιχης περιόδου προηγούμενου έτους

(%) Change over corresponding period of previous year

Περίοδος Period	Λογαριασμός Διαχείρισης Operating Account			Λογαριασμός Κεφαλαίου Capital Account	Ειδικό Πόρο Special Resources	Αποτέλε- σμα Balance	Αποσβέ- σεις Deprecia- tion	Επιχορη- γήσεις Grants	Καθαρές Δαν. Ανάγκες Net Borrowing Require- ments	Καθ. Δαν. Ανάγκες ως % ΑΕΠ (2) Net Borrowing Require- ments as % of GDP (2)	Χρεολύ- σια Debt Amortisa- tion payments	Ακαθ. Δαν. Ανάγκες Gross Borrowing Require- ments
	Εσοδα Revenue	Δαπάνες Expendi- ture										
2003	-0,6	1,9	9,7	-8,8	18,9	4,9	100,0	26,0	-	-	-	-
2004	9,0	17,0	39,7	20,5	14,3	38,9	0,0	20,8	-	-	-	-
2005	31,0	21,7	1,2	-68,1	-	-1,0	-50,0	15,0	-142,8	-	-	-120,7
2006	8,4	11,4	19,9	-5,4	-	18,6	200,0	7,8	-238,3	-	26,5	-520,2
2007	4,7	6,2	10,0	84,0	-	13,0	-33,3	15,4	-29,9	-	-	-52,4
2008 *	13,7	16,3	22,7	16,6	-	22,3	50,0	21,6	42,3	-	-	42,3
2009 **	9,7	10,7	12,9	44,3	-	14,9	0,0	6,3	238,5	-	-	238,5

Πηγή: Υπουργείο Οικονομίας και Οικονομικών. / Source: Ministry of Economy and Finance.

(1) Περιλαμβάνονται έξι οργανισμοί κοινωνικής ασφάλισης και πρόνοιας (ΙΚΑ, ΝΑΤ-ΚΑΑΝ, ΟΓΑ, ΟΑΕΔ, ΟΕΚ και Εργατική Εστία) / Including 6 social security and welfare funds (i.e. Social Insurance Fund, Seamen's Pension Fund, Farmers' Insurance Fund, Manpower Employment Agency, Workers' Housing Organization and Workers' Fund).

(2) Από το τεύχος 108 χρησιμοποιείται το αναθεωρημένο (κατά 9,6%) ΑΕΠ. / As from issue 108 the revised (by 9,6%) GDP is used.

* Προσωρινά Στοιχεία / Provisional Data. ** Προϋπολογισμός 2009/ Budget for 2009

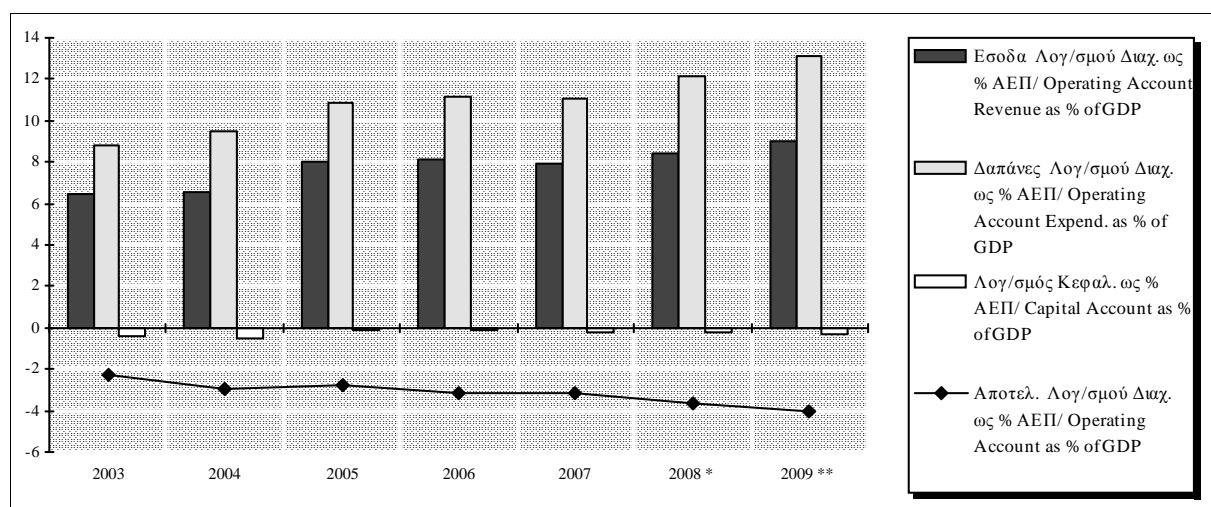

Πίνακας V.9. ΑΠΟΤΕΛΕΣΜΑΤΑ ΔΗΜΟΣΙΩΝ ΕΠΙΧΕΙΡΗΣΕΩΝ (1) ΚΑΙ ΧΡΗΜΑΤΟΔΟΤΗΣΗ ΤΟΥΣ (σε εκατ. ευρώ)

Table V.9. ECONOMIC RESULTS OF PUBLIC ENTERPRISES (1) AND THEIR FINANCING (in million euros)

Περίοδος Period	Λογαριασμός Εκμετάλλευσης Operating Account			Λογαριασμός Κεφαλαίου Capital Account	Ειδικοί Πόροι (2) Special Resources (2)	Αποτέλεσμα Balance	Αποσβέσεις Depreciation	Επιχορηγήσεις (3) Grants (3)	Καθαρές Δαν. Ανάγκες Net Borrowing Requirements	Καθ. Δαν. Ανάγκες ως % ΑΕΠ (4) Net Borrowing Requirements as % of GDP (4)	Χρεολύσια (5) Debt Amortisation payments (5)	Εξ. πιστ.(5) - Νέες εμπορ.πιστ. Repaym. of credits (5) - new commercial credits	Ακαθ. Δαν. Ανάγκες Gross Borrowing Requirements
	Εσοδα Revenue	Δαπάνες Expenditure											
2003	15003	14861	142	-3917	1721	-2054	1171	211	672	0,4	1312	-79	1905
2004	17011	16756	255	-3918	1564	-2099	986	222	891	0,5	1377	2	2270
2005	1419	2587	-1168	-1322	894	-1596	245	154	1197	0,6	696	11	1904
2006	1492	2797	-1305	-1313	761	-1857	254	163	1440	0,7	229	-88	1581
2007	1814	3278	-1464	-1950	1079	-2335	256	185	1894	0,8	134	-127	1901
2008 *	1929	3572	-1643	-1443	740	-2346	265	226	1855	0,8	360	11	2226
2009 **	2049	3684	-1635	-1403	617	-2421	253	228	1940	0,8	465	15	2419

(%) Μεταβολή έναντι αντίστοιχης περιόδου προηγούμενου έτους

(%) Change over corresponding period of previous year

Περίοδος Period	Λογαριασμός Εκμετάλλευσης Operating Account			Λογαριασμός Κεφαλαίου Capital Account	Ειδικοί Πόροι (2) Special Resources (2)	Αποτέλεσμα Balance	Αποσβέσεις Depreciation	Επιχορηγήσεις (3) Grants (3)	Καθαρές Δαν. Ανάγκες Net Borrowing Requirements	Καθ. Δαν. Ανάγκες ως % ΑΕΠ (4) Net Borrowing Requirements as % of GDP (4)	Χρεολύσια (5) Debt Amortisation payments (5)	Εξ. πιστ.(5) - Νέες εμπορ.πιστ. Repaym. of credits (5) - new commercial credits	Ακαθ. Δαν. Ανάγκες Gross Borrowing Requirements
	Εσοδα Revenue	Δαπάνες Expenditure											
2003	17,3	15,9	-	25,3	-13,4	75,6	13,7	-3,2	-	-	2,2	119,4	62,8
2004	13,4	12,8	79,6	0,0	-9,1	2,2	-15,8	5,2	32,6	-	5,0	-	19,2
2005	-	-	-	-	-	-	-	-	-	-	-	-	-
2006	5,1	8,1	11,7	-0,7	-14,9	16,4	3,7	5,8	20,3	-	-67,1	-900,0	-17,0
2007	21,6	17,2	12,2	48,5	41,8	25,7	0,8	13,5	31,5	-	-41,5	44,3	20,2
2008 *	6,3	9,0	12,2	-26,0	-31,4	0,5	3,5	22,2	-2,1	-	168,7	-108,7	17,1
2009 **	6,2	3,1	-0,5	-2,8	-16,6	3,2	-4,5	0,9	4,6	-	29,2	36,4	8,7

Πηγή: Υπουργείο Οικονομίας και Οικονομικών. / Source: Ministry of Economy and Finance.

(1) Σύμφωνα με το νόμο Ν.3429/2005 (ΦΕΚ 314Α/27.12.2005) είκοσι (20) νέες δημόσιες επιχειρήσεις αντικατέστησαν δεκαεννέα (19) παλαιότερες στον πίνακα των ΔΕΚΟ, ο οποίος περιλαμβάνεται στην Εισηγητική Έκθεση του 2007 (σελ.131). Για το λόγο αυτό τα στοιχεία από το 2005 και μετά δεν είναι συγκρίσιμα με τα στοιχεία έως το 2004. / According to law L.3429/2005 (Government Gazette 314A/27.12.2005) twenty (20) new public enterprises replaced nineteen (19) former ones in the public enterprise table, which is included in the Budget Report of the Minister of Finance for 2007. For this reason data from 2005 and onwards are not comparable to data up to 2004.

(2) Προκαταβολές και συμμετοχές καταναλωτών της ΔΕΗ, εράπας εισφορά συνδρομητών του ΟΤΕ, συμμετοχή ιδιωτών σε έργα της ΕΥΔΑΠ και ίδια διαθέσιμα (από πλεονάσματα) ορισμένων δημοσίων επιχειρήσεων έως το 2004. Από το 1997 οι επιχορηγήσεις μέσω του Προϋπολογισμού Δημοσίων Επενδύσεων και της ΕΕ έλαβαν βαθμιαία τη μορφή αυξήσεων μετοχικού κεφαλαίου, με αποτέλεσμα να παύσουν σταδιακά να εμφανίζονται στις "επιχορηγήσεις" και να καταγράφονται πλέον ως "ειδικοί πόροι". / Deposits by Public Power Corporation consumers, one-off contributions by OTE subscribers, participation of consumers in the cost of projects carried out by the Athens-Piraeus Water Supply and Sewerage Company (EYDAP) and own resources (from surpluses) of certain public enterprises up to 2004. From 1997 onwards, grants from the Public Investment Budget and the EU have taken the form of capital injections, thus they are recorded under "special resources" instead of other "grants".

(3) Επιχορηγήσεις από τον τακτικό προϋπολογισμό προς τις ελλειμματικές δημόσιες επιχειρήσεις, μειωμένες κατά τις αποδόσεις εσόδων των πλεονασματικών επιχειρήσεων. / Grants from the ordinary budget to those public enterprises which run a deficit, minus collection of the surpluses of those public enterprises which recorder a surplus.

(4) Από το τεύχος 108 χρησιμοποιείται το αναθεωρημένο (κατά 9,6%) ΑΕΠ. / As from issue 108 the revised (by 9,6%) GDP is used.

(5) Η διάσπαση του αθροίσματος των χρεολυσίων και των εξοφλήσεων πιστώσεων έγινε κατ'επίσημο, ελλείψει σχετικών πληροφοριών. / Owing to the lack of data, the breakdown of the sum of amortisation payments and repayment of credits is based on estimates.

* Προσωρινά Στοιχεία / Provisional Data. ** Προϋπολογισμός 2009 / Budget for 2009.

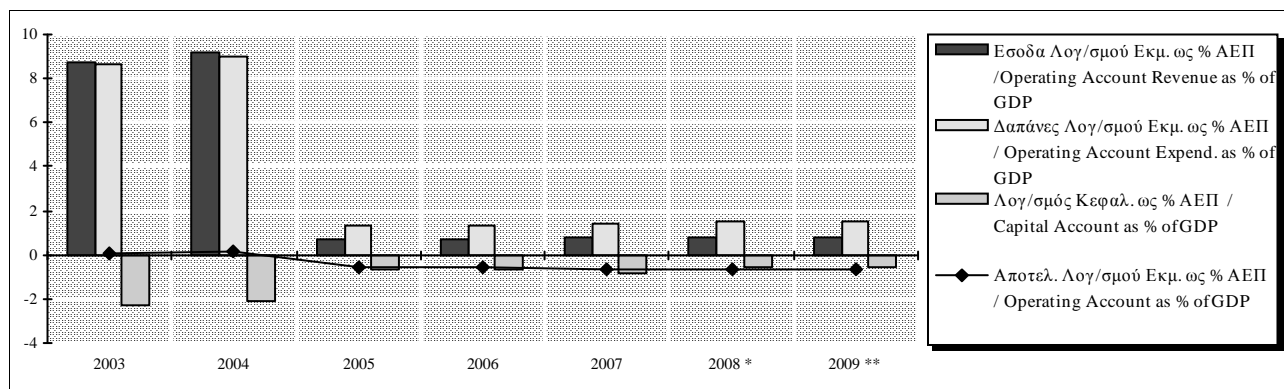

Πίνακας V.10. ΕΝΟΠΟΙΗΜΕΝΟ ΧΡΕΟΣ ΓΕΝΙΚΗΣ ΚΥΒΕΡΝΗΣΗΣ (σε εκατ. ευρώ)

Table V.10. GENERAL GOVERNMENT DEBT (in million euros)

Περίοδος Period	Ενοποιημένο Χρέος Γενικής Κυβέρνησης Consolidated Debt of General Government						Ενοποιη- μένο Χρέος Γενικής Κυβέρν. ως % ΑΕΠ (2) Consolida- ted Debt of General Govern- ment as % of GDP (2)	
	Χρέος Κεντρικής Κυβέρνησης Central Government Debt			Χρέος των Δημ. Οργανισμών Debt of Public Entities				
	Εσωτερικό Χρέος Domestic Debt	Εξωτερικό Χρέος Foreign Debt		Εσωτερικό Χρέος (1) Domestic Debt (1)	Εξωτερικό Χρέος Foreign Debt			
2003	180297,0	3382,0	183679,0	-15654,0	0,0	-15654,0	168025,0	98,0
2004	199709,0	2503,0	202212,0	-19055,0	0,0	-19055,0	183157,0	98,6
2005	213951,0	2747,0	216698,0	-21360,0	0,0	-21360,0	195338,0	98,8
2006	225269,0	2056,0	227325,0	-22931,0	0,0	-22931,0	204394,0	95,9
2007	238792,0	1916,0	240708,0	-24327,0	0,0	-24327,0	216381,0	94,8
2008 *	260749,0	1632,0	262381,0	-25200,0	0,0	-25200,0	237181,0	97,6
2009 *	251200,0	101,1

Πηγή: Υπουργείο Οικονομίας και Οικονομικών και Τράπεζα της Ελλάδος. / Source: Ministry of Economy and Finance and Bank of Greece.

(1) Από το εσωτερικό χρέος των δημόσιων οργανισμών έχουν εκπεσθεί τα διαθέσιμά τους τα οποία είναι επενδεδυμένα σε χρεόγραφα του Ελληνικού Δημοσίου / The domestic debt of public organizations has been reduced by their holdings of government securities.

(2) Από το τεύχος 108 χρησιμοποιείται το αναθεωρημένο (κατά 9,6%) ΑΕΠ. / As from issue 108 the revised (by 9.6%) GDP is used.

* Σύμφωνα με τη γνωστοποίηση στοιχείων από την ΕΣΥΕ στη Eurostat στις 31 Μαρτίου 2009 στο πλαίσιο της Διαδικασίας Υπερβολικού Ελλείμματος. / According to the EDP notification to Eurostat of 31 March 2009.

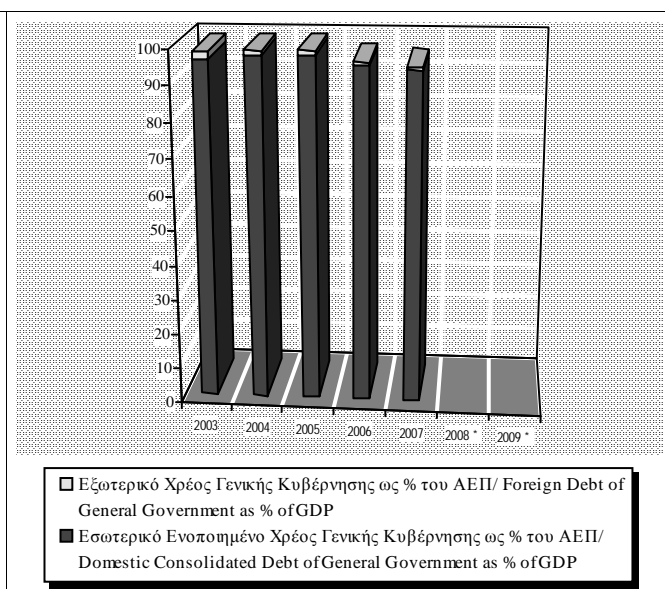
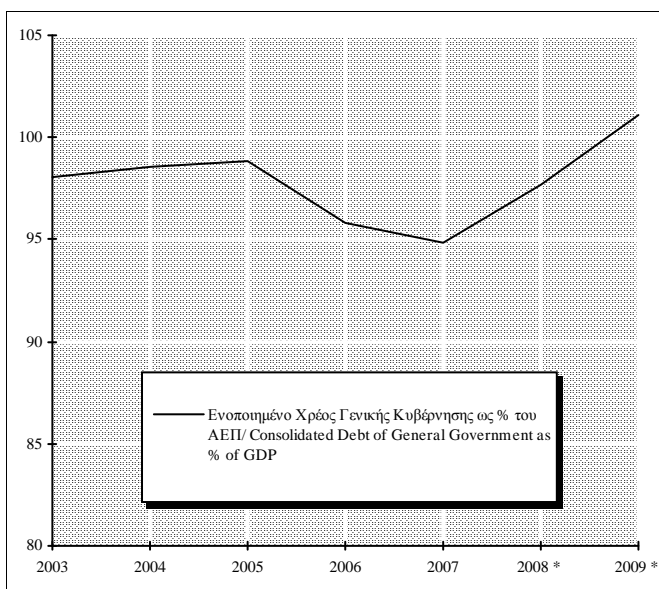

VI.

ΕΞΩΤΕΡΙΚΕΣ ΟΙΚΟΝΟΜΙΚΕΣ ΣΥΝΑΛΛΑΓΕΣ

EXTERNAL ECONOMIC TRANSACTIONS

Πίνακας VI.1. ΑΝΑΘΕΩΡΗΜΕΝΟΣ ΔΕΙΚΤΗΣ ΣΥΝΑΛΛΑΓΜΑΤΙΚΗΣ ΙΣΟΤΙΜΙΑΣ ΤΟΥ ΕΥΡΩ, ΣΤΑΘΜΙΣΜΕΝΗΣ ΜΕ ΒΑΣΗ ΤΟ ΕΞΩΤΕΡΙΚΟ ΕΜΠΟΡΙΟ ΤΗΣ ΕΛΛΑΔΟΣ *

Table VI.1. REVISED EURO EFFECTIVE EXCHANGE RATE INDEX, WEIGHTED BY TRADE SHARES OF GREECE *

Περίοδος Period	Αναθεωρημένη Ονομαστική Σταθμισμένη Συναλλαγματική Ισοτιμία / Revised Nominal Effective Exchange Rate			
	Δείκτης Index (1999 I = 100)	(% Μεταβολή / Change (2))		
		Προηγ. περιόδου Previous period	Προηγ. έτους Previous year	Δεκεμβρίου προηγ. έτους December previous year
2006	99,7	0,1	0,1	
2007	101,1	1,4	1,4	
2008	103,4	2,3	2,3	
2007 III	101,1	0,1	1,0	
IV	102,1	1,0	2,0	
2008 I	103,0	0,9	2,6	
II	104,4	1,3	3,4	
III	103,7	-0,6	2,6	
IV	102,5	-1,1	0,4	
2009 I	103,9	1,3	0,9	
II	104,2	0,3	-0,2	
2008 Απρ./Apr.	104,4	0,6	3,4	2,0
Μάιος/May	104,3	-0,1	3,3	1,9
Ιούν./Jun.	104,3	0,0	3,5	1,9
Ιούλ./Jul.	104,5	0,1	3,4	2,0
Αύγ./Aug.	103,5	-0,9	2,6	1,2
Σεπτ./Sept.	103,1	-0,4	1,8	0,7
Οκτ./Oct.	102,1	-1,0	0,4	-0,2
Νοέμ./Nov.	101,9	-0,2	-0,4	-0,4
Δεκ./Dec.	103,6	1,7	1,2	1,2
2009 Ιαν./Jan.	103,7	0,0	1,0	0,0
Φεβρ./Feb.	103,4	-0,2	0,8	-0,2
Μάρτ./Mar.	104,5	1,1	0,7	0,9
Απρ./Apr.	104,0	-0,5	-0,4	0,4
Μάιος/May	104,0	0,0	-0,3	0,4
Ιούν./Jun.	104,5	0,4	0,1	0,8

Πηγή: Τράπεζα της Ελλάδος / Source: Bank of Greece.

(1) Μέσες τιμές περιόδου / Period average

(2) Το θετικό πρόσημο εκφράζει ανατίμηση του δείκτη ονομαστικής σταθμισμένης συναλλαγματικής ισοτιμίας (ΟΣΣΙ) και το αρνητικό υποτίμηση / A positive sign reflects appreciation of the nominal effective exchange rate (NEER) index while a negative denotes depreciation.

* Σημείωση: Η ονομαστική σταθμισμένη συναλλαγματική ισοτιμία (ΟΣΣΙ) είναι η τιμή ενός αντιπροσωπευτικού καλαθιού ξένων νομισμάτων καθένα από τα οποία σταθμίζεται με βάση τη σπουδαιότητά του στο εξωτερικό εμπόριο της χώρας. Μέχρι το τέλος του 2000 η ΟΣΣΙ της δραχμής προέκυπτε από τη στάθμιση των επιμέρους διμερών ισοτιμιών της δραχμής προς τα άλλα νομίσματα, οι οποίες διαμορφώνονταν στην αγορά συναλλάγματος. Από 1/1/2001, η Ελλάδα υιοθέτησε το ευρώ. Ο αναθεωρημένος δείκτης ΟΣΣΙ περιλαμβάνει τους 28 κυριότερους εμπορικούς εταίρους της Ελλάδος (μεταξύ αυτών, και τις χώρες της ζώνης του ευρώ εκτός της Μάλτας και της Σλοβακίας). Οι συντελεστές στάθμισης υπολογίζονται με βάση τις εισαγωγές και εξαγωγές των προϊόντων της μεταποίησης (κατηγορίες 5-8 της Τυποποιημένης Ταξινόμησης Διεθνούς Εμπορίου - SITC 5-8) κατά την τριετία 1999-2001 λαμβάνοντας υπόψη και τον ανταγωνισμό στις τρίτες αγορές. Ο δείκτης αυτός δεν πρέπει να συγχέεται με τη σταθμισμένη συναλλαγματική ισοτιμία του ευρώ η οποία υπολογίζεται από την ΕΚΤ με βάση το εξωτερικό εμπόριο της ζώνης του ευρώ ως σύνολο.

* Note: A currency's nominal effective exchange rate (NEER) is a weighted average of that currency's exchange rate vis-a-vis a representative basket of currencies. The weights are chosen on the basis of trade shares. Until December 2000 the NEER of the drachma was calculated on the basis of the bilateral exchange rates of the drachma against the other currencies, which were determined in the foreign exchange market. In January 2001 Greece adopted the euro. The revised NEER index includes Greece's 28 main trading partners (among which the other countries of the euro area excluding Malta and Slovakia) and the weights are calculated on the basis of imports and exports of manufacturing goods (categories 5-8 of the Standard International Trade Classification - SITC) during the years 1999-2001 taking into consideration third market effects. This index should not be confused with the effective exchange rate of the euro which is calculated by the ECB on the basis of the trade shares of the euro area as a whole.

(%) Μεταβολή έναντι προηγούμενου έτους / Change over previous year

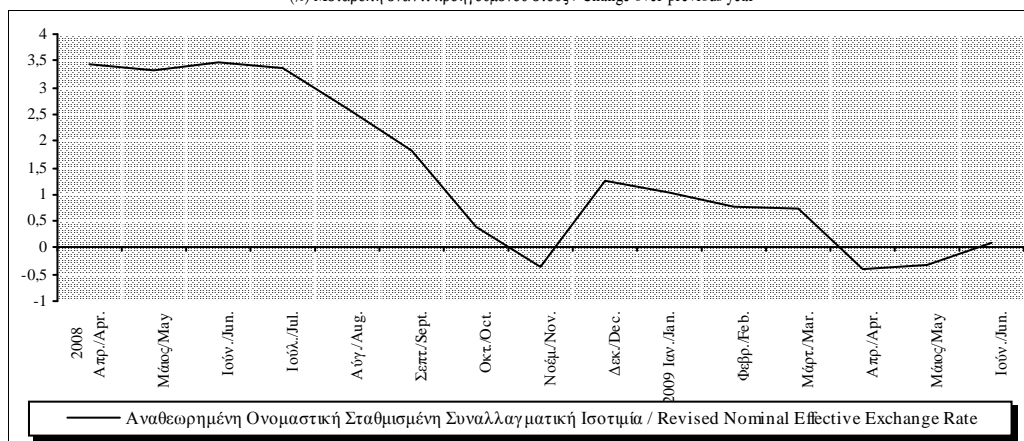

Πίνακας VI.2. ΕΛΛΑΔΑ : ΔΕΙΚΤΗΣ ΠΡΑΓΜΑΤΙΚΗΣ ΣΤΑΘΜΙΣΜΕΝΗΣ ΣΥΝΑΛΛΑΓΜΑΤΙΚΗΣ ΙΣΟΤΙΜΙΑΣ *

Table VI.2. GREECE : REAL EFFECTIVE EXCHANGE RATE INDEX *

Περίοδος Period	Δείκτης Πραγματικής ΣΣΙ με βάση τις σχετικές τιμές καταναλωτή ** Real Effective Exchange Rate Index, CPI - based **					
	Ευρύς δείκτης / Broad index (1999 I =100) (1)	(% Μεταβολή / Change (2))		Δείκτης έναντι της ζώνης του ευρώ/ Index with respect to EA (1999 I =100) (1)	(% Μεταβολή / Change (2))	
		Προηγ. περιόδου Previous period	Προηγ. έτους Previous year		Προηγ. περιόδου Previous period	Προηγ. έτους Previous year
1998	97,5	-2,1	-2,1	97,4	-3,0	-3,0
1999	97,6	0,1	0,1	99,2	1,9	1,9
2000	90,8	-7,0	-7,0	96,6	-2,7	-2,7
2001	91,7	1,0	1,0	96,5	0,0	0,0
2002	94,2	2,8	2,8	98,1	1,6	1,6
2003	99,3	5,3	5,3	99,4	1,4	1,4
2004	101,2	1,9	1,9	100,4	1,0	1,0
2005	101,5	0,3	0,3	101,7	1,3	1,3
2006	102,5	1,0	1,0	102,9	1,2	1,2
2007	104,5	1,9	1,9	103,9	0,9	0,9
2008	107,3	2,7	2,7	104,8	0,9	0,9
2007 II	104,0	0,4	1,6	103,5	0,0	0,8
III	104,5	0,5	1,5	104,0	0,5	0,9
IV	105,8	1,3	2,4	104,3	0,3	0,8
2008 I	106,8	1,0	3,1	104,6	0,2	1,0
II	108,2	1,3	4,0	104,8	0,2	1,2
III	107,5	-0,6	2,9	105,0	0,2	0,9
IV	106,4	-1,0	0,6	105,1	0,1	0,7
2009 I	108,0	1,5	1,1	105,3	0,3	0,7

Πηγή: Τράπεζα της Ελλάδος. Για στοιχεία ΔΤΚ : ΕΚΤ Μάρτιος 2009 / Source: Bank of Greece. CPI series : ECB March 2009.

(1) Μέσες τιμές περιόδου / Period average.

(2) Το θετικό πρόσημο υποδηλώνει απόλυτα ανταγωνιστικότητα της Ελλάδος σε σχέση με τους εμπορικούς της εταίρους / A positive sign denotes loss of competitiveness of Greece's trade partners.

* Σημείωση: Η πραγματική σταθμισμένη συναλλαγματική ισοτιμία (ΠΣΣΙ) υπολογίζεται με βάση την ονομαστική σταθμισμένη συναλλαγματική ισοτιμία (ΟΣΣΙ) καθώς και τις τιμές ή το κόστος στην εγχώρια αγορά, σε σχέση με ένα σταθμικό γεωμετρικό μέσο κατάλληλων δεικτών τιμών ή κόστους των ξένων χωρών. Ο ευρύς δείκτης πραγματικής ΣΣΙ με βάση τις σχετικές τιμές καταναλωτή περιλαμβάνει τους 28 κυριότερους εμπορικούς εταίρους της Ελλάδος, ενώ ο δείκτης έναντι της ζώνης του ευρώ (από 1.1.2009 η ζώνη του ευρώ αποτελείται από 16 χώρες) περιλαμβάνει μόνον τις υπόλοιπες χώρες της. Οι συντελεστές στάθμισης βασίζονται στα στοιχεία εισαγωγών και εξαγωγών των προϊόντων της μεταποίησης (κατηγορίες 5-8 της Τυποποιημένης Ταξινόμησης Διεθνούς Εμπορίου - SITC 5-8) κατά την τριετία 1999-2001 λαμβάνοντας υπόψη και τον ανταγωνισμό στις τρίτες αγορές. Ο δείκτης αυτός δεν πρέπει να συγχέεται με την πραγματική ΣΣΙ του ευρώ η οποία υπολογίζεται από την ΕΚΤ έναντι των κυριότερων εμπορικών εταίρων της ζώνης του ευρώ ως συνόλου.

* Note: The real EER index is obtained on the basis of the nominal EER index as well as appropriate relative price and cost indices. The broad CPI - based index includes the 28 main trading partners of Greece while the index with respect to euro-area (since 1.1.2009 the euro area is comprised of 16 countries) includes only the other euro area countries. The weights are calculated on the basis of imports and exports of manufacturing goods (categories 5 - 8 of the Standard International Trade Classification - SITC) during the years 1999 - 2001 taking into consideration third market effects. This index should not be confused with the real EER of the euro which is calculated by the ECB on the basis of the trade shares of the euro area as a

** Σημείωση: Ο δείκτης υπόκειται σε συνεχείς αναθεωρήσεις. / ** Note: The index is subject to regular revisions.

(%) Μεταβολή έναντι προηγούμενου έτους / Change over previous year

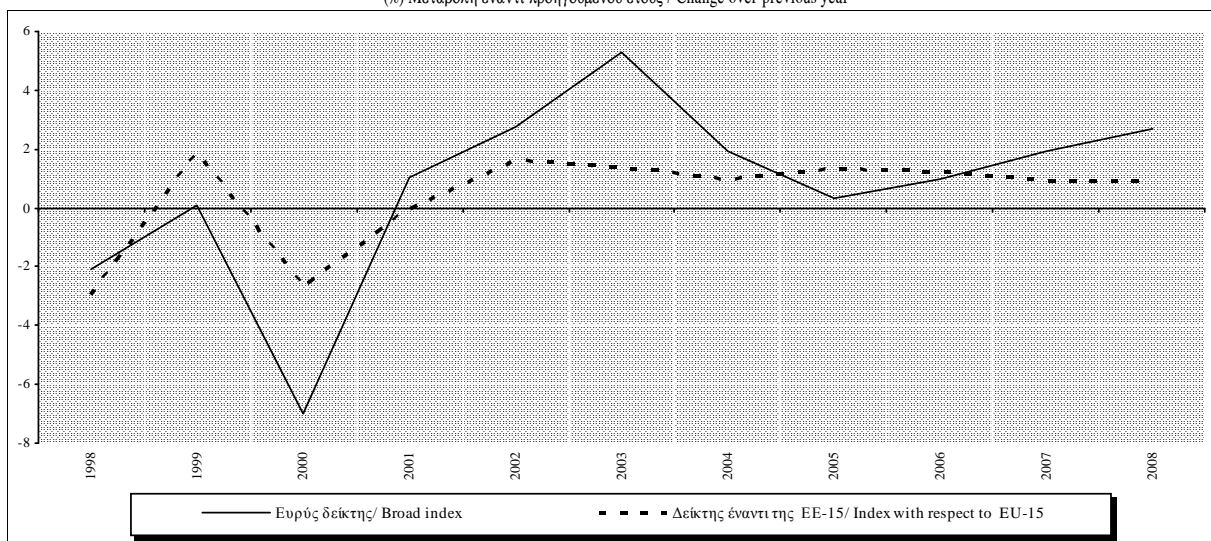

Πίνακας VI.3. ΔΙΜΕΡΕΙΣ ΣΥΝΑΛΛΑΓΜΑΤΙΚΕΣ ΙΣΟΤΙΜΙΕΣ ΕΝΑΝΤΙ ΤΟΥ ΕΥΡΩ*

Table VI.3. BILATERAL EXCHANGE RATES AGAINST EURO*

Περίοδος Period	Δολάριο ΗΠΑ / USD			Γιεν Ιαπωνίας / JPY			Κορόνα Δανίας / DKK			Λίρα Αγγλίας / GBP		
	Ισοτιμία Parity	(% Μεταβολή / Change (2))		Ισοτιμία Parity	(% Μεταβολή / Change (2))		Ισοτιμία Parity	(% Μεταβολή / Change (2))		Ισοτιμία Parity	(% Μεταβολή / Change (2))	
		Προηγ. περίοδου Previous period	Προηγ. έτους Previous year		Προηγ. περίοδου Previous period	Προηγ. έτους Previous year		Προηγ. περίοδου Previous period	Προηγ. έτους Previous year		Προηγ. περίοδου Previous period	Προηγ. έτους Previous year
	(1)			(1)			(1)			(1)		
2006	1,2556	0,9	0,9	146,02	8,6	8,6	7,4591	0,3	0,3	0,68173	0,5	0,5
2007	1,3705	9,1	9,1	161,25	10,4	10,4	7,4506	-0,1	-0,1	0,68434	0,4	0,4
2008	1,4708	7,3	7,3	152,45	-5,5	-5,5	7,4560	0,1	0,1	0,79628	16,4	16,4
2007 III	1,3738	1,9	7,8	161,90	-0,6	9,3	7,4446	-0,1	-0,2	0,68001	0,2	0,0
IV	1,4486	5,4	12,4	163,83	1,2	8,0	7,4557	0,1	0,0	0,70782	4,1	5,2
2008 I	1,4976	3,4	14,3	157,80	-3,7	0,9	7,4534	0,0	0,0	0,75698	6,9	12,9
II	1,5622	4,3	15,9	163,35	3,5	0,3	7,4599	0,1	0,1	0,79286	4,7	16,8
III	1,5050	-3,7	9,5	161,83	-0,9	0,0	7,4592	0,0	0,2	0,79504	0,3	16,9
IV	1,3180	-12,4	-9,0	126,71	-21,7	-22,7	7,4512	-0,1	-0,1	0,83907	5,5	18,5
2009 I	1,3029	-1,1	-13,0	122,04	-3,7	-22,7	7,4514	0,0	0,0	0,90878	8,3	20,1
II	1,3632	4,6	-12,7	132,59	8,6	-18,8	7,4471	-0,1	-0,2	0,87883	-3,3	10,8
2008 Απρ./Apr.	1,5751	1,4	16,5	161,56	3,2	0,5	7,4603	0,1	0,1	0,79487	2,6	17,0
Μάιος/May	1,5557	-1,2	15,1	162,31	0,5	-0,6	7,4609	0,0	0,1	0,79209	-0,3	16,3
Ιούν./Jun.	1,5553	0,0	15,9	166,26	2,4	1,0	7,4586	0,0	0,2	0,79152	-0,1	17,2
Ιούλ./Jul.	1,5770	1,4	15,0	168,45	1,3	1,0	7,4599	0,0	0,3	0,79308	0,2	17,6
Αύγ./Aug.	1,4975	-5,0	9,9	163,63	-2,9	2,9	7,4595	0,0	0,2	0,79279	0,0	17,0
Σεπτ./Sept.	1,4370	-4,0	3,4	153,20	-6,4	-4,1	7,4583	0,0	0,1	0,79924	0,8	16,0
Οκτ./Oct.	1,3322	-7,3	-6,4	133,52	-12,8	-19,1	7,4545	-0,1	0,0	0,78668	-1,6	13,0
Νοέμ./Nov.	1,2732	-4,4	-13,3	123,28	-7,7	-24,3	7,4485	-0,1	-0,1	0,83063	5,6	17,2
Δεκ./Dec.	1,3449	5,6	-7,7	122,51	-0,6	-25,1	7,4503	0,0	-0,1	0,90448	8,9	25,5
2009 Ιαν./Jan.	1,3239	-1,6	-10,1	119,73	-2,3	-24,5	7,4519	0,0	0,0	0,91819	1,5	22,9
Φεβρ./Feb.	1,2785	-3,4	-13,3	118,30	-1,2	-25,1	7,4514	0,0	0,0	0,88691	-3,4	18,1
Μάρτ./Mar.	1,3050	2,1	-16,0	127,65	7,9	-18,5	7,4509	0,0	-0,1	0,91966	3,7	18,7
Απρ./Apr.	1,3190	1,1	-16,3	130,25	2,0	-19,4	7,4491	0,0	-0,2	0,89756	-2,4	12,9
Μάιος/May	1,3650	3,5	-12,3	131,85	1,2	-18,8	7,4468	0,0	-0,2	0,88445	-1,5	11,7
Ιούν./Jun.	1,4016	2,7	-9,9	135,39	2,7	-18,6	7,4457	0,0	-0,2	0,85670	-3,1	8,2

Πηγή: Τράπεζα της Ελλάδος και Ευρωπαϊκή Κεντρική Τράπεζα./Source: Bank of Greece and European Central Bank.

(1) Μονάδες εθνικού νομίσματος ανά ευρώ, μέσες τιμές περιόδου. / Units of national currency per euro, period average.

(2) Το θετικό πρόσημο εκφράζει ανατίμηση του ευρώ και το αρνητικό υποτίμηση. / A positive sign reflects appreciation of the euro while a negative denotes depreciation.

* Σημείωση: Από 1/1/2001 η Ελλάδα υιοθέτησε το ευρώ. / * Note: Since January 1st 2001 Greece adopted the euro.

(%) Μεταβολή έναντι προηγούμενου έτους / Change over previous year

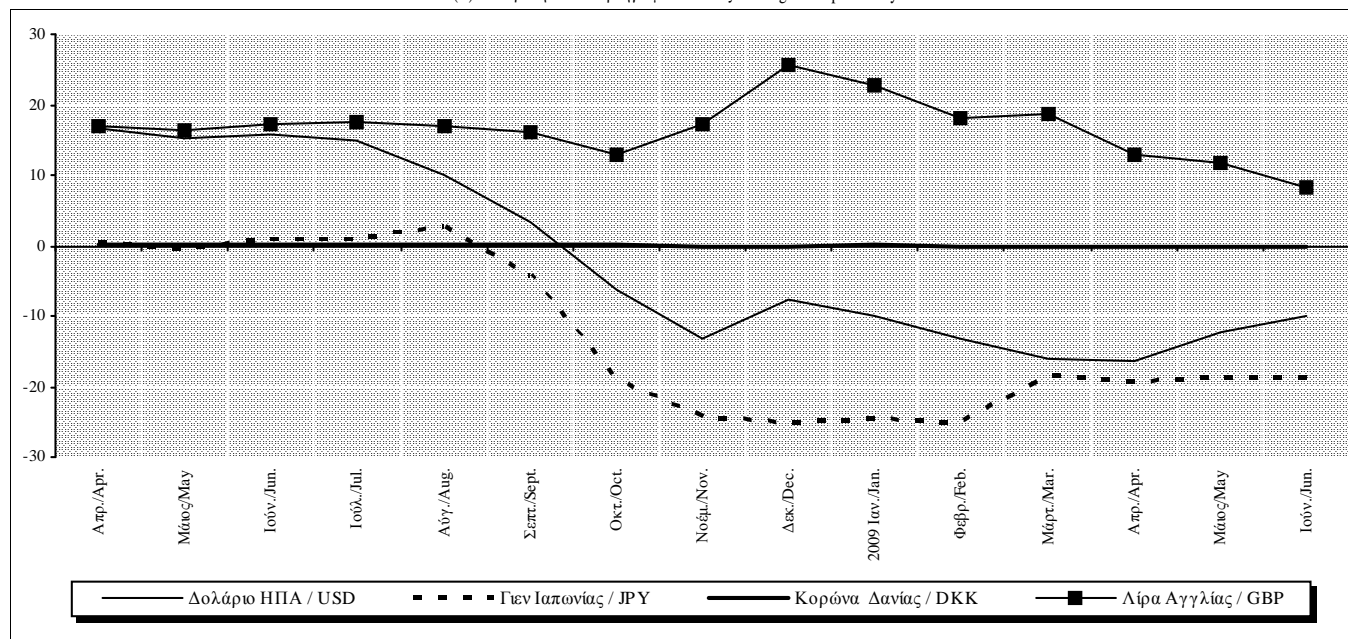

Πίνακας VI.3. ΔΙΜΕΡΕΙΣ ΣΥΝΑΛΛΑΓΜΑΤΙΚΕΣ ΙΣΟΤΙΜΙΕΣ ΕΝΑΝΤΙ ΤΟΥ ΕΥΡΩ (συνέχεια)*

Table VI.3. BILATERAL EXCHANGE RATES AGAINST EURO (continued)*

Περίοδος Period	Κορώνα Σουηδίας / SEK			Ελβετικό Φράγκο / CHF			Κορώνα Νορβηγίας / NOK			Δολάριο Αυστραλίας / AUD		
	Ισοτιμία Parity	(% Μεταβολή / Change (2))		Ισοτιμία Parity	(% Μεταβολή / Change (2))		Ισοτιμία Parity	(% Μεταβολή / Change (2))		Ισοτιμία Parity	(% Μεταβολή / Change (2))	
		Προηγ. περίοδου Previous period	Προηγ. έτους Previous year		Προηγ. περίοδου Previous period	Προηγ. έτους Previous year		Προηγ. περίοδου Previous period	Προηγ. έτους Previous year		Προηγ. περίοδου Previous period	Προηγ. έτους Previous year
	(1)			(1)			(1)			(1)		
2006	9,2544	1,4	1,4	1,5729	1,9	1,9	8,0472	-3,9	-3,9	1,6668	-1,4	-1,4
2007	9,2501	0,0	0,0	1,6427	4,4	4,4	8,0165	-0,4	-0,4	1,6348	-1,9	-1,9
2008	9,6152	3,9	3,9	1,5874	-3,4	-3,4	8,2237	2,6	2,6	1,7416	6,5	6,5
2007 III	9,2639	0,1	0,4	1,6473	0,0	4,5	7,9175	-2,3	-1,8	1,6229	0,1	-3,6
IV	9,2899	0,3	1,7	1,6596	0,7	4,2	7,8778	-0,5	-4,8	1,6279	0,3	-2,8
2008 I	9,3996	1,2	2,3	1,6014	-3,5	-0,9	7,9583	1,0	-2,6	1,6533	1,6	-0,8
II	9,3517	-0,5	1,0	1,6114	0,6	-2,2	7,9401	-0,2	-2,0	1,6559	0,2	2,1
III	9,4738	1,3	2,3	1,6115	0,0	-2,2	8,0604	1,5	1,8	1,6955	2,4	4,5
IV	10,2335	8,0	10,2	1,5249	-5,4	-8,1	8,9328	10,8	13,4	1,9606	15,6	20,4
2009 I	10,9410	6,9	16,4	1,4977	-1,8	-6,5	8,9472	0,2	12,4	1,9648	0,2	18,8
II	10,7806	-1,5	15,3	1,5138	1,1	-6,1	8,8431	-1,2	11,4	1,7917	-8,8	8,2
2008 Απρ./Apr.	9,3699	-0,3	1,4	1,5964	1,5	-2,5	7,9629	-0,1	-1,9	1,6933	1,0	3,7
Μάιος/May	9,3106	-0,6	1,1	1,6247	1,8	-1,6	7,8648	-1,2	-3,4	1,6382	-3,3	0,0
Ιούν./Jun.	9,3739	0,7	0,5	1,6139	-0,7	-2,4	7,9915	1,6	-0,8	1,6343	-0,2	2,6
Ιούλ./Jul.	9,4566	0,9	3,0	1,6193	0,3	-2,3	8,0487	0,7	1,4	1,6386	0,3	3,7
Αύγ./Aug.	9,3984	-0,6	0,8	1,6212	0,1	-1,0	7,9723	-0,9	0,0	1,6961	3,5	3,2
Σεπτ./Sept.	9,5637	1,8	3,0	1,5942	-1,7	-3,2	8,1566	2,3	4,2	1,7543	3,4	6,7
Οκτ./Oct.	9,8506	3,0	7,4	1,5194	-4,7	-9,1	8,5928	5,3	11,6	1,9345	10,3	22,1
Νοέμ./Nov.	10,1275	2,8	9,0	1,5162	-0,2	-8,0	8,8094	2,5	10,8	1,9381	0,2	18,4
Δεκ./Dec.	10,7538	6,2	14,0	1,5393	1,5	-7,2	9,4228	7,0	17,6	2,0105	3,7	20,4
2009 Ιαν./Jan.	10,7264	-0,3	13,7	1,4935	-3,0	-7,8	9,2164	-2,2	15,8	1,9633	-2,3	17,6
Φεβρ./Feb.	10,9069	1,7	16,5	1,4904	-0,2	-7,3	8,7838	-4,7	10,5	1,9723	0,5	22,1
Μάρτ./Mar.	11,1767	2,5	18,9	1,5083	1,2	-4,1	8,8388	0,6	10,9	1,9594	-0,7	16,9
Απρ./Apr.	10,8796	-2,7	16,1	1,5147	0,4	-5,1	8,7867	-0,6	10,3	1,8504	-5,6	9,3
Μάιος/May	10,5820	-2,7	13,7	1,5118	-0,2	-7,0	8,7943	0,1	11,8	1,7831	-3,6	8,8
Ιούν./Jun.	10,8713	2,7	16,0	1,5148	0,2	-6,1	8,9388	1,6	11,9	1,7463	-2,1	6,9

(1), (2), * : βλ. προηγούμενη σελίδα / (1), (2), * : see previous page

(%) Μεταβολή έναντι προηγούμενου έτους / Change over previous year

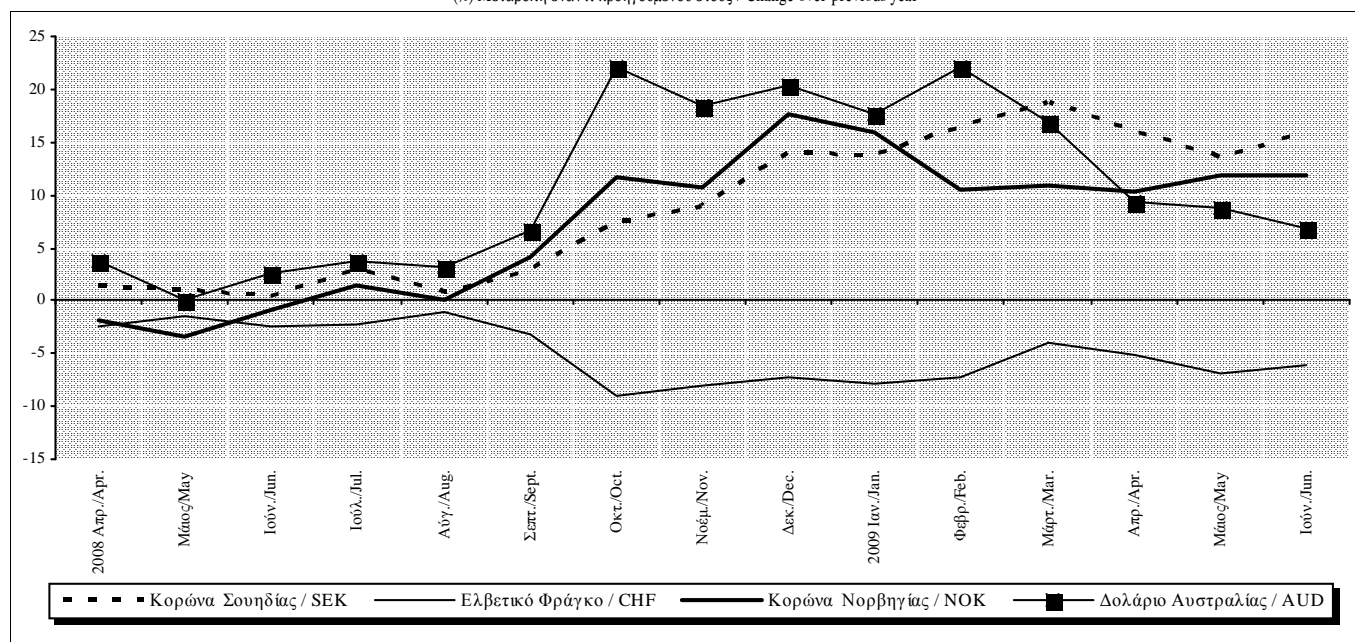

Πίνακας VI.4. ΔΕΙΚΤΕΣ ΔΙΕΘΝΩΝ ΤΙΜΩΝ ΕΜΠΟΡΕΥΜΑΤΩΝ ΣΕ ΔΟΛΑΡΙΑ (2000=100)

Table VI.4. WORLD COMMODITY PRICE INDICES IN USD (2000=100)

Περίοδος Period	Δείκτης Index				(% Μεταβολή έναντι προηγούμενης περιόδου (%) Change over previous period			
	Σύνολο(1) World(1)	Τρόφιμα Food	Μέταλλα Metals	Πετρέλαιο(2) Oil(2)	Σύνολο(1) World(1)	Τρόφιμα Food	Μέταλλα Metals	Πετρέλαιο(2) Oil(2)
2006	154,8	134,6	249,1	231,0	23,2	10,5	56,2	20,1
2007	176,6	155,1	292,4	256,9	14,1	15,2	17,4	11,2
2008	189,7	191,3	269,1	345,0	7,5	23,4	-8,0	34,3
2007 II	180,3	147,1	321,6	242,8	6,7	2,7	14,4	18,4
III	177,2	158,3	293,1	265,1	-1,7	7,6	-8,9	9,2
IV	179,9	171,5	274,0	314,4	1,5	8,3	-6,5	18,6
2008 I	202,0	199,3	303,2	341,5	12,3	16,2	10,7	8,6
II	210,1	212,9	306,2	432,7	4,0	6,8	1,0	26,7
III	199,4	201,8	280,3	408,4	-5,1	-5,2	-8,5	-5,6
IV	147,4	150,9	186,6	197,4	-26,1	-25,2	-33,4	-51,7
2009 I	140,4	153,1	164,8	158,9	-4,7	1,5	-11,7	-19,5
2007 Οκτ./Oct.	180,1	167,1	287,0	293,4	1,3	1,6	2,9	7,7
Νοέμ./Nov.	179,6	169,7	275,6	326,9	-0,3	1,5	-3,9	11,4
Δεκ./Dec.	179,9	177,8	259,4	323,1	0,1	4,8	-5,9	-1,2
2008 Ιαν./Jan.	190,7	186,3	284,6	324,7	6,0	4,8	9,7	0,5
Φεβρ./Feb.	204,1	201,6	304,3	335,0	7,0	8,2	6,9	3,2
Μάρτ./Mar.	211,5	210,1	320,8	364,9	3,6	4,2	5,4	8,9
Απρ./Apr.	210,3	209,0	317,4	390,1	-0,6	-0,5	-1,1	6,9
Μάιος/May	208,5	210,9	303,9	437,8	-0,9	0,9	-4,3	12,2
Ιούν./Jun.	211,5	218,9	297,2	470,0	1,4	3,8	-2,2	7,4
Ιούλ./Jul.	212,0	217,2	299,9	473,0	0,2	-0,8	0,9	0,6
Αύγ./Aug.	198,6	200,7	279,1	402,2	-6,3	-7,6	-6,9	-15,0
Σεπτ./Sept.	187,5	187,6	261,8	349,9	-5,6	-6,5	-6,2	-13,0
Οκτ./Oct.	158,8	158,1	209,8	257,3	-15,3	-15,7	-19,9	-26,5
Νοέμ./Nov.	146,7	149,1	185,2	188,1	-7,6	-5,7	-11,7	-26,9
Δεκ./Dec.	136,8	145,7	164,9	146,9	-6,7	-2,3	-11,0	-21,9
2009 Ιαν./Jan.	143,1	155,8	166,7	158,5	4,6	6,9	1,1	7,9
Φεβρ./Feb.	139,6	151,8	161,6	152,8	-2,4	-2,6	-3,1	-3,6
Μάρτ./Mar.	138,6	151,9	166,1	165,5	-0,7	0,1	2,8	8,3

Πηγή / Source: IFS. Commodity Prices.

(1) Ο δείκτης δεν περιλαμβάνει καύσιμα και πολύτιμα μέταλλα /The index does not include fuel and precious metals.

(2) UK Brent.

(%) Μεταβολή έναντι προηγούμενης περιόδου / Change over previous period

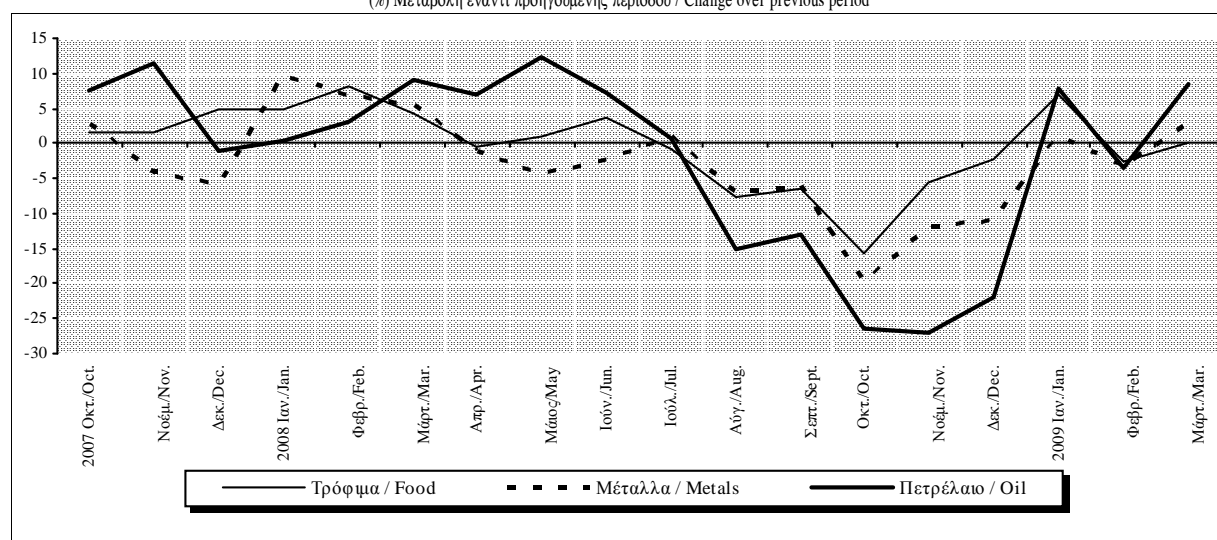

Πίνακας VI.5. ΔΕΙΚΤΕΣ ΔΙΕΘΝΩΝ ΤΙΜΩΝ ΕΜΠΟΡΕΥΜΑΤΩΝ ΣΕ ΕΥΡΩ (2000=100)

Table VI.5. WORLD COMMODITY PRICE INDICES IN EUROS (2000=100)

Περίοδος Period	Δείκτης Index				(% Μεταβολή έναντι προηγούμενης περιόδου (%) Change over previous period			
	Σύνολο(1) World(1)	Τρόφιμα Food	Μέταλλα Metals	Πετρέλαιο(2) Oil(2)	Σύνολο(1) World(1)	Τρόφιμα Food	Μέταλλα Metals	Πετρέλαιο(2) Oil(2)
2006	113,9	99,0	183,3	170,0	22,1	9,5	54,7	19,0
2007	119,0	104,5	197,2	173,2	4,5	5,6	7,5	1,9
2008	119,2	120,2	169,0	216,7	0,1	15,0	-14,3	25,2
2007 II	123,5	100,8	220,4	166,4	3,7	-0,2	11,2	15,1
III	119,2	106,5	197,1	178,3	-3,5	5,6	-10,6	7,1
IV	114,7	109,4	174,8	200,6	-3,7	2,7	-11,3	12,5
2008 I	124,6	123,0	187,1	210,7	8,6	12,4	7,0	5,1
II	124,3	125,9	181,1	255,9	-0,3	2,4	-3,2	21,5
III	122,4	123,9	172,1	250,7	-1,5	-1,6	-5,0	-2,0
IV	103,3	105,8	130,8	138,4	-15,6	-14,6	-24,0	-44,8
2009 I	99,6	108,6	116,9	112,7	-3,6	2,6	-10,7	-18,6
2007 Οκτ./Oct.	117,0	108,5	186,4	190,5	-1,0	-0,8	0,5	5,2
Νοέμ./Nov.	113,0	106,8	173,5	205,7	-3,4	-1,6	-6,9	8,0
Δεκ./Dec.	114,1	112,8	164,5	204,9	0,9	5,6	-5,2	-0,4
2008 Ιαν./Jan.	119,7	117,0	178,7	203,9	5,0	3,7	8,6	-0,5
Φεβρ./Feb.	127,9	126,3	190,6	209,9	6,8	8,0	6,7	2,9
Μάρτ./Mar.	125,9	125,0	190,9	217,2	-1,6	-1,0	0,1	3,5
Απρ./Apr.	123,4	122,6	186,2	228,9	-2,0	-1,9	-2,5	5,4
Μάιος/May	123,8	125,3	180,5	260,0	0,4	2,2	-3,1	13,6
Ιούν./Jun.	125,7	130,0	176,6	279,2	1,5	3,8	-2,2	7,4
Ιούλ./Jul.	124,2	127,3	175,7	277,1	-1,1	-2,1	-0,5	-0,7
Αύγ./Aug.	122,5	123,8	172,2	248,2	-1,4	-2,7	-2,0	-10,5
Σεπτ./Sept.	120,6	120,6	168,3	225,0	-1,6	-2,6	-2,2	-9,3
Οκτ./Oct.	110,1	109,7	145,5	178,5	-8,6	-9,1	-13,6	-20,7
Νοέμ./Nov.	106,5	108,2	134,4	136,5	-3,3	-1,3	-7,6	-23,5
Δεκ./Dec.	94,0	100,1	113,3	100,9	-11,7	-7,5	-15,7	-26,1
2009 Ιαν./Jan.	99,9	108,7	116,3	110,6	6,3	8,6	2,7	9,6
Φεβρ./Feb.	100,9	109,7	116,8	110,4	1,0	0,9	0,4	-0,2
Μάρτ./Mar.	98,1	107,6	117,6	117,2	-2,7	-2,0	0,7	6,1

Πηγή / Source: IFS, Commodity Prices.

(1) Ο δείκτης δεν περιλαμβάνει καύσιμα και πολύτιμα μέταλλα / The index does not include fuel and precious metals.

(2) UK Brent.

(%) Μεταβολή έναντι προηγούμενης περιόδου / Change over previous period

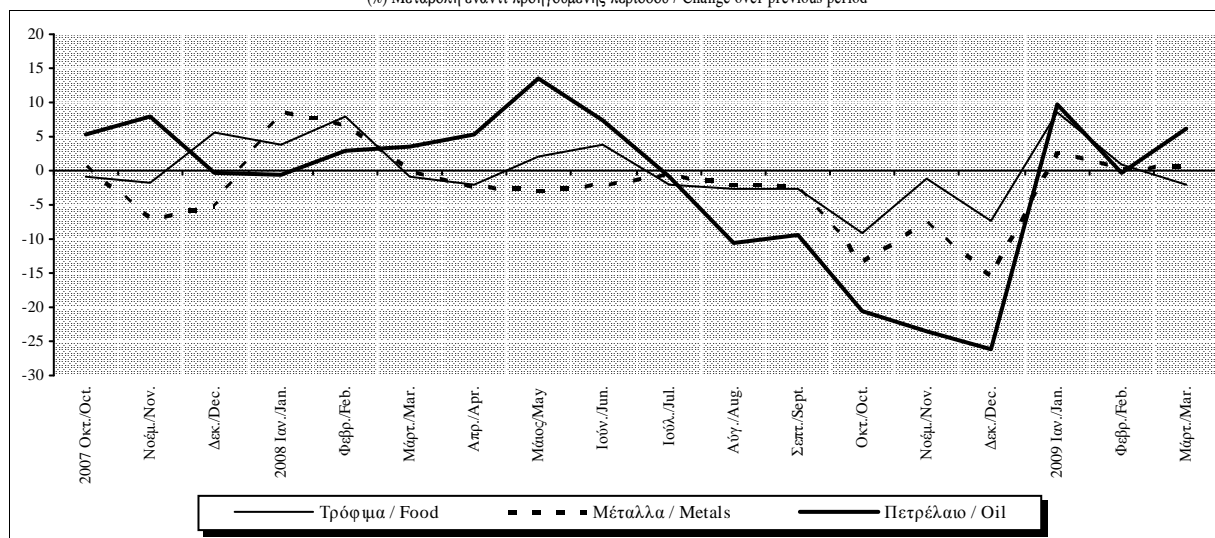

Πίνακας VI.6. ΣΥΝΟΠΤΙΚΟ ΙΣΟΖΥΓΙΟ ΠΛΗΡΩΜΩΝ (σε εκατ. ευρώ, καθαρή κίνηση) (1)

Table VI.6. SUMMARY BALANCE OF PAYMENTS (million euros, net flows) (1)

Περίοδος Period	Τρέχουσες Συναλλαγές (Α) Current Transactions (A)					Μεταβιβάσεις κεφαλαίου (3), (B) Capital transfers (3),(B)	Σύνολο (2) (4), (A) + (B) Total (2) (4), (A) + (B)
	Σύνολο (2) Total (2)	Αγαθά Goods	Υπηρεσίες Services	Εισοδήματα (2) Income (2)	Τρέχουσες Μεταβιβάσεις Current transfers		
2006	-23668,1	-35286,3	15337,1	-7118,8	3399,9	3041,3	-20626,8
2007	-32393,4	-41499,2	16591,7	-9077,0	1591,1	4332,3	-28061,1
2008	-35043,6	-44048,8	17135,6	-10889,0	2758,6	4090,8	-30952,8
2007 II	-7736,3	-9562,0	4169,1	-2923,0	579,6	420,0	-7316,4
III	-4322,5	-10826,6	7919,9	-2388,9	973,2	173,9	-4148,6
IV	-11313,1	-11641,3	2913,5	-2244,4	-340,9	1821,2	-9491,9
2008 I	-9425,9	-10841,1	1873,6	-1962,8	1504,4	1416,5	-8009,5
II	-9720,7	-11936,2	4401,8	-3065,2	879,0	767,5	-8953,2
III	-5579,8	-11416,9	8543,0	-3018,9	313,1	858,6	-4721,2
IV	-10317,2	-9854,6	2317,3	-2842,0	62,2	1048,2	-9269,0
2009 I	-7360,5	-7710,2	1217,9	-2248,9	1380,8	479,5	-6881,0
2007 Δεκ./Dec.	-4939,9	-4172,2	573,8	-926,7	-414,9	1349,2	-3590,8
2008 Ιαν./Jan.	-3934,7	-3874,8	642,0	-627,4	-74,6	309,1	-3625,5
Φεβρ./Feb.	-1930,2	-3538,8	585,0	-616,3	1639,8	886,9	-1043,3
Μάρτ./Mar.	-3561,1	-3427,6	646,5	-719,2	-60,8	220,4	-3340,7
Απρ./Apr.	-3465,6	-3889,6	808,1	-851,2	467,1	377,7	-3087,9
Μάιος/May	-3278,7	-3960,4	1497,7	-942,7	126,7	314,0	-2964,7
Ιούν./Jun.	-2976,4	-4086,1	2096,0	-1271,3	285,1	75,9	-2900,5
Ιούλ./Jul.	-2412,1	-4080,0	3066,3	-1449,4	51,1	401,4	-2010,6
Αύγ./Aug.	-435,3	-3198,7	3403,2	-790,0	150,3	387,4	-47,9
Σεπτ./Sept.	-2732,4	-4138,1	2073,5	-779,5	111,7	69,8	-2662,6
Οκτ./Oct.	-3705,6	-3735,7	1264,0	-1073,3	-160,7	-18,1	-3723,8
Νοέμ./Nov.	-3458,3	-3061,5	548,2	-857,7	-87,3	923,2	-2535,1
Δεκ./Dec.	-3153,3	-3057,5	505,1	-911,1	310,2	143,1	-3010,2
2009 Ιαν./Jan.	-3394,4	-2903,2	368,0	-734,7	-124,5	68,5	-3325,9
Φεβρ./Feb.	-1257,9	-2472,8	413,1	-791,5	1593,3	162,2	-1095,7
Μάρτ./Mar.	-2708,2	-2334,2	436,8	-722,7	-88,1	248,8	-2459,4
Απρ./Apr.	-2996,5	-2666,4	515,3	-843,9	-1,4	334,9	-2661,6
Μάιος/May	-2039,3	-2438,8	958,7	-777,6	218,4	12,8	-2026,5

Πηγή: Τράπεζα της Ελλάδος / Source: Bank of Greece

(1) Εισροές (+), εκροές (-) / Inflows (+), outflows (-).

(2) Αναθεωρημένα στοιχεία από τον Ιανουάριο του 2003. Βλ. σημείωση (1) και (2) του Πίνακα VI.9. / Revised data as of Jan. 2003. See footnote (1) and (2) in Table VI.9.

(3) Περιλαμβάνει κυρίως μεταβιβάσεις κεφαλαίου από την ΕΕ / It primarily includes capital transfers from the EU.

(4) Αντιστοιχεί στα μέχρι τώρα δημοσιευόμενα στοιχεία του ισοζυγίου τρεχουσών συναλλαγών / It corresponds to figures on the current account balance being published up to now.

Τρέχουσες συναλλαγές και μεταβιβάσεις κεφαλαίου / Current transactions and capital transfer

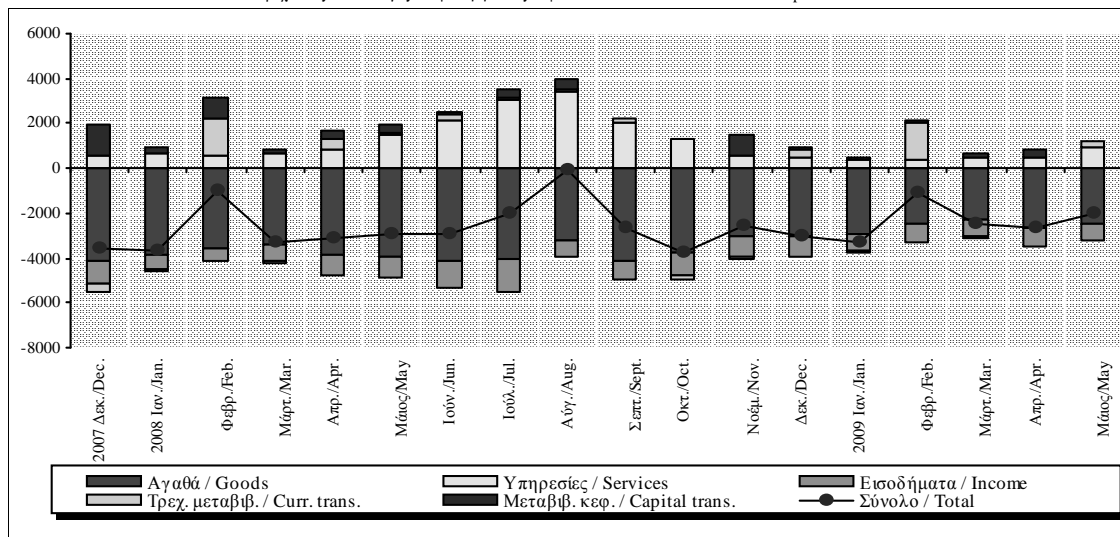

Πίνακας VI.6. ΣΥΝΟΠΤΙΚΟ ΙΣΟΖΥΓΙΟ ΠΛΗΡΩΜΩΝ (σε εκατ. ευρώ, καθαρή κίνηση) (1) (συνέχεια)

Table VI.6. SUMMARY BALANCE OF PAYMENTS (million euros, net flows) (1) (continued)

Περίοδος Period	Κίνηση χρηματοδοτικών μέσων, (Γ) Financial transactions (C)						Τακτοποιητέα Στοιχεία (7), (Δ) Errors and omissions (7), (D)
	Σύνολο (5) Total (5)	Άμεσες Επενδύσεις (5) Direct investment (5)	Επενδύσεις Χαρτοφυλακίου Portfolio investment	Χρημ/κά παράγωγα Financial derivatives	Λοιπές Επενδύσεις Other investment	Συν/κά διαθέσιμα (6) Reserve assets (6)	
2006	20363,7	953,8	7390,0	725,4	11518,5	-224,0	263,1
2007	27361,4	-2499,0	17934,3	-492,6	12740,6	-322,0	699,7
2008	30160,2	1666,7	16984,0	-556,0	12094,6	-29,0	792,6
2007 II	7728,5	-140,2	2295,4	-136,5	5568,8	141,0	-412,1
III	4480,3	-259,2	3662,3	-551,4	1910,6	-282,0	-331,7
IV	8269,8	-47,7	669,7	450,3	7310,5	-113,0	1222,0
2008 I	8394,8	-464,4	9407,6	-81,4	-560,0	93,0	-385,4
II	8655,3	2014,1	-8896,9	-113,4	15645,5	6,0	297,8
III	4583,4	-425,7	17761,4	-110,3	-12537,0	-105,0	137,7
IV	8526,6	542,8	-1288,2	-250,9	9546,0	-23,0	742,4
2009 I	6974,0	87,0	15259,5	-77,9	-8349,6	55,0	-93,0
2007 Δεκ./Dec.	3400,5	-109,6	3987,0	59,5	-395,3	-141,0	190,2
2008 Ιαν./Jan.	3778,7	-205,2	8491,4	-177,5	-4543,0	213,0	-153,2
Φεβρ./Feb.	1246,2	-114,5	5092,2	-17,8	-3668,7	-45,0	-202,9
Μάρτ./Mar.	3369,9	-144,8	-4176,0	113,9	7651,7	-75,0	-29,2
Απρ./Apr.	3123,9	-348,9	-5310,2	-229,7	9000,7	12,0	-35,9
Μάιος/May	3139,3	2483,8	-5399,7	29,3	6011,9	14,0	-174,6
Ιούν./Jun.	2392,2	-120,8	1813,0	87,0	633,0	-20,0	508,4
Ιούλ./Jul.	1764,9	-37,9	8053,4	19,5	-6253,1	-17,0	245,7
Αύγ./Aug.	507,8	-345,3	4284,6	-80,4	-3350,0	-1,0	-459,9
Σεπτ./Sept.	2310,7	-42,5	5423,4	-49,4	-2933,9	-87,0	352,0
Οκτ./Oct.	3506,8	-226,3	-677,8	-261,4	4606,3	66,0	217,0
Νοέμ./Nov.	2244,4	393,8	-1356,2	97,1	3172,7	-63,0	290,6
Δεκ./Dec.	2775,4	375,2	745,8	-86,6	1766,9	-26,0	234,8
2009 Ιαν./Jan.	3560,2	92,9	2096,3	44,8	1258,2	68,0	-234,3
Φεβρ./Feb.	501,2	-136,6	7015,3	-54,1	-6260,4	-63,0	594,5
Μάρτ./Mar.	2912,6	130,7	6147,9	-68,6	-3347,4	50,0	-453,2
Απρ./Apr.	2804,1	878,7	-7124,5	-84,2	9388,1	-254,0	-142,4
Μάιος/May	2090,8	199,2	11860,5	-9,7	-9903,2	-56,0	-64,3

Πηγή: Τράπεζα της Ελλάδος / Source: Bank of Greece

(1) βλ. προηγούμενη σελίδα / (1) see previous page

(5) Βλ. σημείωση (2) Πίνακα VII.1. / See footnote (2) in Table VII.1.

(6) Αύξηση (-), μείωση (+) / Increase(-), decrease (+).

(7) A+B+Γ+Δ=0 / A+B+C+D=0.

Κίνηση χρηματοδοτικών μέσων / Financial transactions

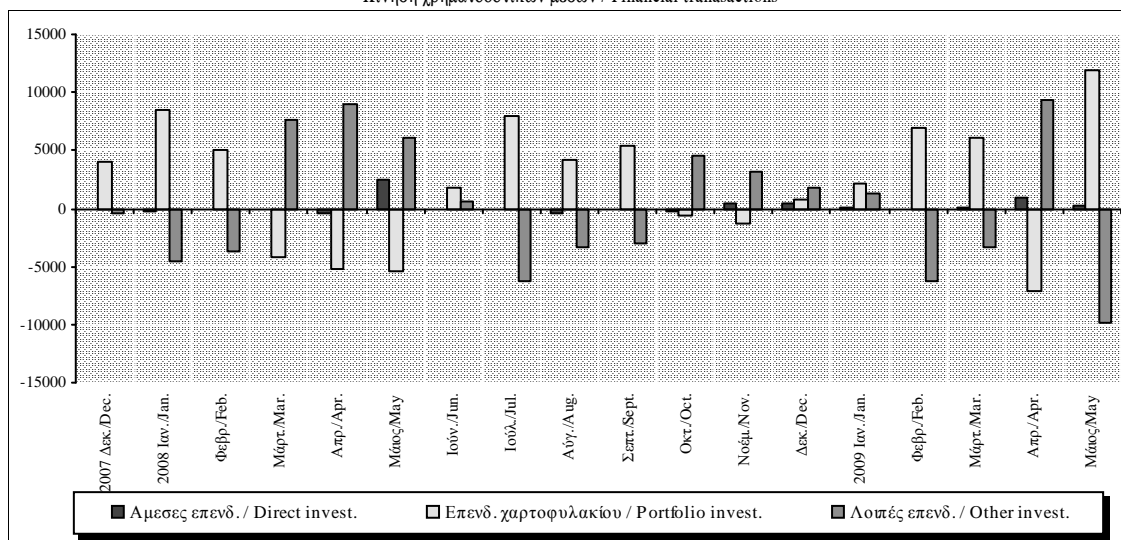

Πίνακας VI.7. ΣΥΝΟΠΤΙΚΟ ΕΜΠΟΡΙΚΟ ΙΣΟΖΥΓΙΟ: ΕΞΑΓΩΓΕΣ ΚΑΙ ΕΙΣΑΓΩΓΕΣ ΑΓΑΘΩΝ (σε εκατ. ευρώ)

Table VI.7. SUMMARY TRADE ACCOUNT: EXPORTS AND IMPORTS OF GOODS (million euros)

Περίοδος Period	Σύνολο Total			Εμπορικό ισοζύγιο χωρίς καύσιμα Non-oil trade balance			Ισοζύγιο καυσίμων Oil trade balance		
	Ισοζύγιο Balance	Εξαγωγές Exports	Εισαγωγές Imports	Ισοζύγιο Balance	Εξαγωγές Exports	Εισαγωγές Imports	Ισοζύγιο Balance	Εξαγωγές Exports	Εισαγωγές Imports
	2006	-35286,3	16154,3	51440,6	-26525,0	13214,5	39739,5	-8761,3	2939,8
2007	-41499,2	17445,5	58944,8	-32279,6	14408,2	46687,9	-9219,6	3037,3	12256,9
2008	-44048,8	19812,9	63861,7	-31894,3	15558,4	47452,7	-12154,6	4254,4	16409,0
2007 II	-9562,0	4442,8	14004,8	-7712,5	3674,8	11387,3	-1849,5	768,0	2617,5
III	-10826,6	4205,7	15032,3	-8544,5	3482,3	12026,8	-2282,1	723,4	3005,5
IV	-11641,3	5000,2	16641,5	-8715,8	4008,3	12724,1	-2925,5	991,9	3917,4
2008 I	-10841,1	4563,6	15404,8	-7776,8	3717,1	11494,0	-3064,3	846,5	3910,8
II	-11936,2	4954,0	16890,2	-9043,4	3742,0	12785,4	-2892,8	1212,0	4104,8
III	-11416,9	5472,0	16888,9	-7678,5	4295,8	11974,3	-3738,4	1176,2	4914,6
IV	-9854,6	4823,2	14677,9	-7395,6	3803,5	11199,1	-2459,1	1019,8	3478,8
2009 I	-7710,2	3659,8	11370,0	-5777,1	3062,8	8839,9	-1933,1	597,0	2530,1
2007 Δεκ./Dec.	-4172,2	1458,5	5630,7	-3039,6	1159,8	4199,4	-1132,6	298,7	1431,3
2008 Ιαν./Jan.	-3874,8	1659,4	5534,2	-2695,0	1329,6	4024,6	-1179,8	329,8	1509,6
Φεβρ./Feb.	-3538,8	1513,2	5052,0	-2615,4	1283,2	3898,6	-923,4	230,0	1153,4
Μάρτ./Mar.	-3427,6	1391,0	4818,6	-2466,5	1104,3	3570,8	-961,1	286,7	1247,8
Απρ./Apr.	-3889,6	1485,0	5374,6	-2931,6	1120,6	4052,2	-958,0	364,4	1322,4
Μάιος/May	-3960,4	1697,1	5657,5	-2953,7	1292,8	4246,5	-1006,7	404,3	1411,0
Ιούν./Jun.	-4086,1	1771,9	5858,1	-3158,0	1328,6	4486,7	-928,1	443,3	1371,4
Ιούλ./Jul.	-4080,0	1876,9	5956,9	-2856,9	1564,9	4421,8	-1223,1	312,0	1535,1
Αύγ./Aug.	-3198,7	1806,3	5005,0	-2070,9	1351,5	3422,4	-1127,8	454,8	1582,6
Σεπτ./Sept.	-4138,1	1788,8	5926,9	-2750,6	1379,4	4130,0	-1387,5	409,4	1796,9
Οκτ./Oct.	-3735,7	1915,2	5650,8	-2671,7	1427,7	4099,3	-1064,0	487,5	1551,5
Νοέμ./Nov.	-3061,5	1451,4	4512,9	-2236,6	1186,4	3423,0	-824,9	264,9	1089,8
Δεκ./Dec.	-3057,5	1456,7	4514,2	-2487,3	1189,4	3676,7	-570,2	267,3	837,5
2009 Ιαν./Jan.	-2903,2	1157,5	4060,7	-2084,4	987,3	3071,7	-818,8	170,2	989,0
Φεβρ./Feb.	-2472,8	1182,2	3655,0	-1896,5	999,8	2896,3	-576,3	182,4	758,7
Μάρτ./Mar.	-2334,2	1320,1	3654,3	-1796,2	1075,7	2871,9	-538,0	244,4	782,4
Απρ./Apr.	-2666,4	1200,1	3866,5	-2040,7	972,4	3013,0	-625,8	227,7	853,5
Μάιος/May	-2438,8	1253,0	3691,8	-1917,0	989,5	2906,6	-521,8	263,5	785,3

Πηγή: Τράπεζα της Ελλάδος / Source: Bank of Greece

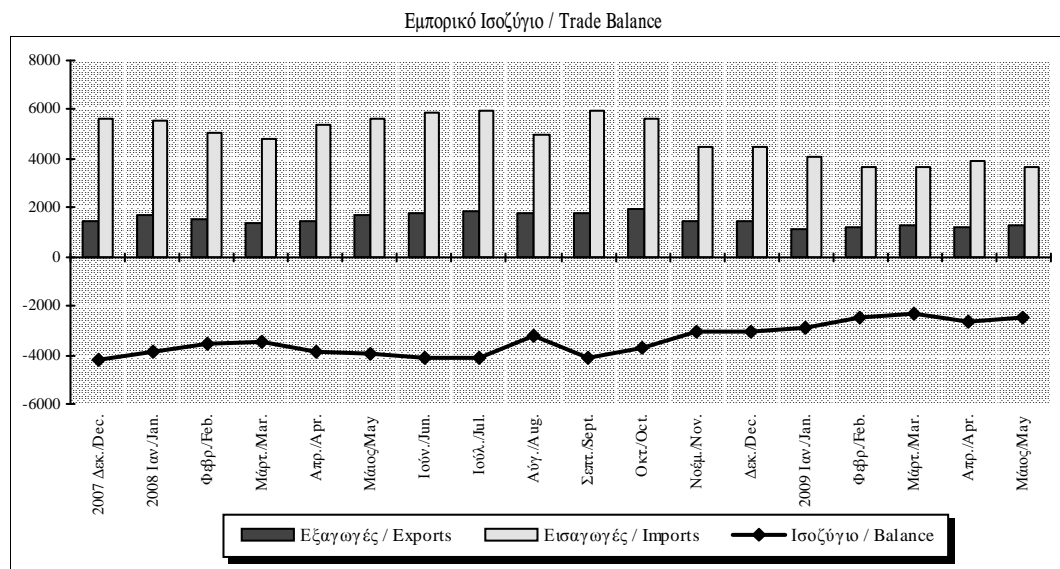

Πίνακας VI.8. ΣΥΝΟΠΤΙΚΟ ΙΣΟΖΥΓΙΟ ΥΠΗΡΕΣΙΩΝ (σε εκατ. ευρώ)

Table VI.8. SUMMARY SERVICES BALANCE (million euros)

Περίοδος Period	Σύνολο Total			Ταξιδιωτικό Travel			Μεταφορές Transportation			Λοιπές Υπηρεσίες Other Services		
	Ισοζύγιο Balance	Εισπράξεις Receipts	Πληρωμές Payments	Ισοζύγιο Balance	Εισπράξεις Receipts	Πληρωμές Payments	Ισοζύγιο Balance	Εισπράξεις Receipts	Πληρωμές Payments	Ισοζύγιο Balance	Εισπράξεις Receipts	Πληρωμές Payments
	2006	15337,1	28364,1	13027,0	8973,9	11356,7	2382,8	7333,3	14324,7	6991,3	-970,2	2682,7
2007	16591,7	31337,3	14745,6	8833,5	11319,2	2485,7	9167,9	16939,3	7771,3	-1409,7	3078,9	4488,6
2008	17135,6	34066,2	16930,6	8956,8	11635,9	2679,1	9872,3	19188,3	9316,0	-1693,5	3242,0	4935,5
2007 II	4169,1	7574,8	3405,7	2192,2	2805,6	613,4	2227,8	4031,6	1803,7	-250,9	737,7	988,6
III	7919,9	11844,2	3924,3	6016,0	6604,4	588,4	2412,7	4454,3	2041,5	-508,8	785,6	1294,4
IV	2913,5	7027,1	4113,6	601,9	1365,2	763,3	2640,1	4794,1	2154,0	-328,5	867,9	1196,4
2008 I	1873,6	5842,1	3968,5	-73,9	586,2	660,1	2287,6	4475,9	2188,3	-340,1	780,0	1120,0
II	4401,8	8709,0	4307,2	2413,2	3042,9	629,7	2501,9	4930,3	2428,4	-513,3	735,8	1249,1
III	8543,0	12976,9	4433,9	6025,4	6705,1	679,6	2940,3	5470,8	2530,6	-422,7	801,0	1223,7
IV	2317,3	6538,3	4221,0	592,0	1301,8	709,7	2142,6	4311,3	2168,7	-417,4	925,3	1342,6
2009 I	1217,9	4597,9	3380,0	-100,2	486,3	586,5	1747,4	3405,7	1658,3	-429,3	705,9	1135,2
2007 Δεκ./Dec.	573,8	2051,4	1477,6	-86,1	210,8	296,9	801,8	1551,4	749,6	-141,9	289,2	431,1
2008 Ιαν./Jan.	642,0	2043,2	1401,2	-65,9	185,7	251,6	818,1	1580,0	761,9	-110,1	277,6	387,7
Φεβρ./Feb.	585,0	1927,5	1342,5	-37,8	170,0	207,8	763,1	1478,9	715,7	-140,3	278,6	418,9
Μάρτ./Mar.	646,5	1871,3	1224,8	29,8	230,5	200,7	706,4	1417,1	710,7	-89,6	223,8	313,4
Απρ./Apr.	808,1	2217,6	1409,5	174,5	408,3	233,8	786,6	1547,2	760,6	-153,0	262,2	415,2
Μάιος/May	1497,7	2947,3	1449,6	878,0	1087,1	209,1	838,4	1640,1	801,7	-218,8	220,1	438,9
Ιούν./Jun.	2096,0	3544,0	1448,0	1360,7	1547,5	186,8	876,9	1743,0	866,1	-141,6	253,5	395,1
Ιούλ./Jul.	3066,3	4630,3	1564,0	2096,4	2302,4	205,9	1119,3	2025,1	905,8	-149,4	302,8	452,3
Αύγ./Aug.	3403,2	4756,3	1353,1	2507,9	2764,5	256,6	992,3	1761,5	769,2	-97,1	230,3	327,4
Σεπτ./Sept.	2073,5	3590,3	1516,8	1421,1	1638,2	217,2	828,6	1684,2	855,6	-176,2	267,9	444,1
Οκτ./Oct.	1264,0	2838,3	1574,3	638,8	842,5	203,7	814,4	1663,3	848,9	-189,3	332,4	521,7
Νοέμ./Nov.	548,2	1800,7	1252,5	30,7	252,2	221,6	616,7	1282,5	665,9	-99,1	266,0	365,1
Δεκ./Dec.	505,1	1899,3	1394,2	-77,5	207,0	284,5	711,5	1365,4	653,9	-129,0	326,9	455,8
2009 Ιαν./Jan.	368,0	1559,3	1191,2	-87,0	152,4	239,4	603,8	1172,3	568,5	-148,7	234,6	383,3
Φεβρ./Feb.	413,1	1478,8	1065,7	-21,7	137,7	159,4	589,5	1119,9	530,4	-154,8	221,2	376,0
Μάρτ./Mar.	436,8	1559,9	1123,1	8,5	196,2	187,7	554,1	1113,5	559,4	-125,8	250,2	375,9
Απρ./Apr.	515,3	1779,9	1264,7	141,8	399,4	257,6	558,1	1144,6	586,5	-184,6	236,0	420,6
Μάιος/May	958,7	2079,0	1120,3	637,9	824,2	186,3	482,9	1042,6	559,7	-162,1	212,2	374,3

Πηγή: Τράπεζα της Ελλάδος / Source: Bank of Greece

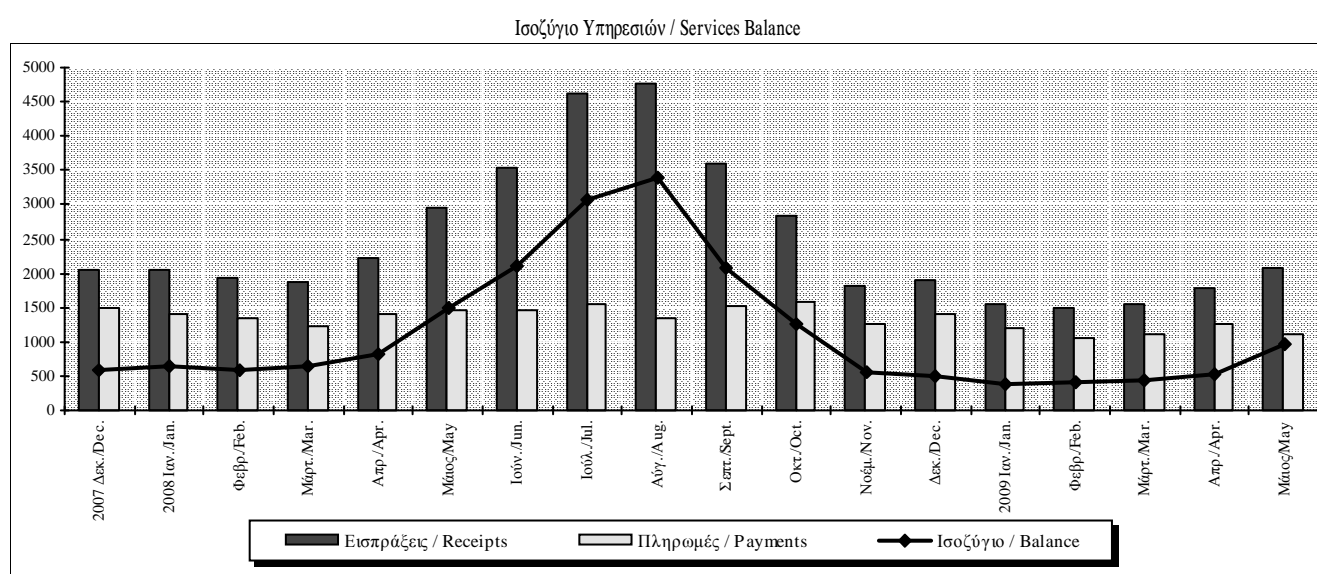

Πίνακας VI.9. ΣΥΝΟΠΤΙΚΟ ΙΣΟΖΥΓΙΟ ΕΙΣΟΔΗΜΑΤΩΝ (σε εκατ. ευρώ)

Table VI.9. SUMMARY INCOME BALANCE (million euros)

Περίοδος Period	Σύνολο (1) Total (1)			Αμοιβές, μισθοί Compensation of employees			Τόκοι (1) Interest (1)			Μερίσματα, κέρδη και λοιπά εισοδήματα (2) Dividends, profits and other income (2)		
	Ισοζύγιο Balance	Εισπράξεις Receipts	Πληρωμές Payments	Ισοζύγιο Balance	Εισπράξεις Receipts	Πληρωμές Payments	Ισοζύγιο Balance	Εισπράξεις Receipts	Πληρωμές Payments	Ισοζύγιο Balance	Εισπράξεις Receipts	Πληρωμές Payments
	2006	-7118,8	3626,1	10744,9	37,4	318,1	280,7	-5747,1	2728,4	8475,6	-1409,1	579,5
2007	-9077,0	4625,7	13702,7	34,3	366,9	332,6	-7227,7	3588,5	10816,2	-1883,6	670,4	2554,0
2008	-10889,0	5732,8	16621,8	-65,4	344,7	410,1	-8985,5	4534,8	13520,3	-1838,1	853,3	2691,4
2007 II	-2923,0	1168,1	4091,1	13,8	91,8	78,0	-1905,3	887,1	2792,3	-1031,5	189,2	1220,7
III	-2388,9	1120,1	3509,0	12,2	93,0	80,8	-2015,4	838,2	2853,6	-385,8	188,9	574,6
IV	-2244,4	1205,6	3450,0	7,6	99,3	91,7	-1899,2	961,7	2861,0	-352,7	144,5	497,3
2008 I	-1962,8	1412,8	3375,7	6,7	87,0	80,3	-1923,9	1091,2	3015,1	-45,6	234,6	280,2
II	-3065,2	1385,2	4450,5	11,6	96,6	85,0	-2260,3	1052,0	3312,3	-816,6	236,6	1053,2
III	-3018,9	1495,1	4514,0	-27,5	80,7	108,2	-2415,8	1196,9	3612,7	-575,6	217,4	793,0
IV	-2842,0	1439,6	4281,6	-56,2	80,3	136,5	-2385,5	1194,7	3580,2	-400,3	164,7	565,0
2009 I	-2248,9	1245,9	3494,8	-37,4	63,7	101,1	-2098,2	1048,6	3146,8	-113,3	133,6	246,9
2007 Δεκ./Dec.	-926,7	400,9	1327,5	-1,8	31,7	33,4	-688,4	317,5	1005,9	-236,5	51,7	288,2
2008 Ιαν./Jan.	-627,4	486,0	1113,4	2,8	27,8	25,1	-612,4	371,3	983,8	-17,7	86,9	104,6
Φεβρ./Feb.	-616,3	479,5	1095,8	5,2	34,1	28,9	-629,5	339,1	968,6	8,0	106,3	98,3
Μάρτ./Mar.	-719,2	447,3	1166,5	-1,4	25,1	26,4	-681,9	380,8	1062,8	-35,9	41,4	77,3
Απρ./Apr.	-851,2	378,6	1229,9	3,1	31,9	28,9	-687,0	299,7	986,7	-167,3	47,0	214,3
Μάιος/May	-942,7	479,5	1422,2	0,7	30,3	29,6	-634,8	395,7	1030,5	-308,6	53,5	362,1
Ιούν./Jun.	-1271,3	527,1	1798,4	7,8	34,4	26,6	-938,5	356,6	1295,1	-340,7	136,1	476,8
Ιούλ./Jul.	-1449,4	498,8	1948,2	-4,9	29,8	34,7	-964,8	405,4	1370,2	-479,7	63,6	543,3
Αύγ./Aug.	-790,0	460,4	1250,4	-9,2	24,3	33,5	-731,7	390,0	1121,7	-49,1	46,1	95,2
Σεπτ./Sept.	-779,5	535,9	1315,4	-13,4	26,6	40,0	-719,4	401,5	1120,9	-46,8	107,7	154,5
Οκτ./Oct.	-1073,3	457,7	1530,9	-22,0	28,9	50,9	-889,1	376,2	1265,3	-162,2	52,5	214,7
Νοέμ./Nov.	-857,7	482,6	1340,3	-17,3	23,2	40,5	-776,3	397,9	1174,3	-64,1	61,5	125,6
Δεκ./Dec.	-911,1	499,3	1410,4	-16,9	28,2	45,1	-720,1	420,5	1140,6	-174,1	50,6	224,7
2009 Ιαν./Jan.	-734,7	509,9	1244,6	-11,2	20,1	31,3	-680,4	447,5	1127,8	-43,2	42,3	85,5
Φεβρ./Feb.	-791,5	389,1	1180,5	-15,9	20,9	36,8	-740,4	328,7	1069,0	-35,2	39,5	74,7
Μάρτ./Mar.	-722,7	346,9	1069,7	-10,3	22,7	33,0	-677,5	272,4	949,9	-35,0	51,8	86,7
Απρ./Apr.	-843,9	373,6	1217,5	-7,6	23,9	31,5	-789,4	305,0	1094,3	-47,0	44,7	91,6
Μάιος/May	-777,6	362,9	1140,5	-7,5	25,6	33,1	-636,0	293,7	929,8	-134,0	43,5	177,6

Πηγή: Τράπεζα της Ελλάδος / Source: Bank of Greece

(1) Αναθεωρημένα στοιχεία από τον Ιανουάριο του 2003. Περιλαμβάνονται οι δεδουλευμένοι και όχι οι καταβληθέντες τόκοι ομολόγων, ενώ καταγράφονται ακριβέστερα οι τόκοι που καταβάλλονται σε μη κατοίκους. / Revised data as of January 2003. Interest on bonds is recorded on an accruals basis and not on the basis of interest actually paid; also, the amount of interest paid to non-residents is recorded more accurately.

(2) Αναθεωρημένα στοιχεία από τον Ιανουάριο του 2003. Περιλαμβάνονται τα επανεπενδυθέντα (μη διανεμηθέντα) κέρδη από άμεσες επενδύσεις. / Revised data as of January 2003. Reinvested (undistributed) earnings from direct investment are included.

Ισοζύγιο Εισοδημάτων / Income Balance

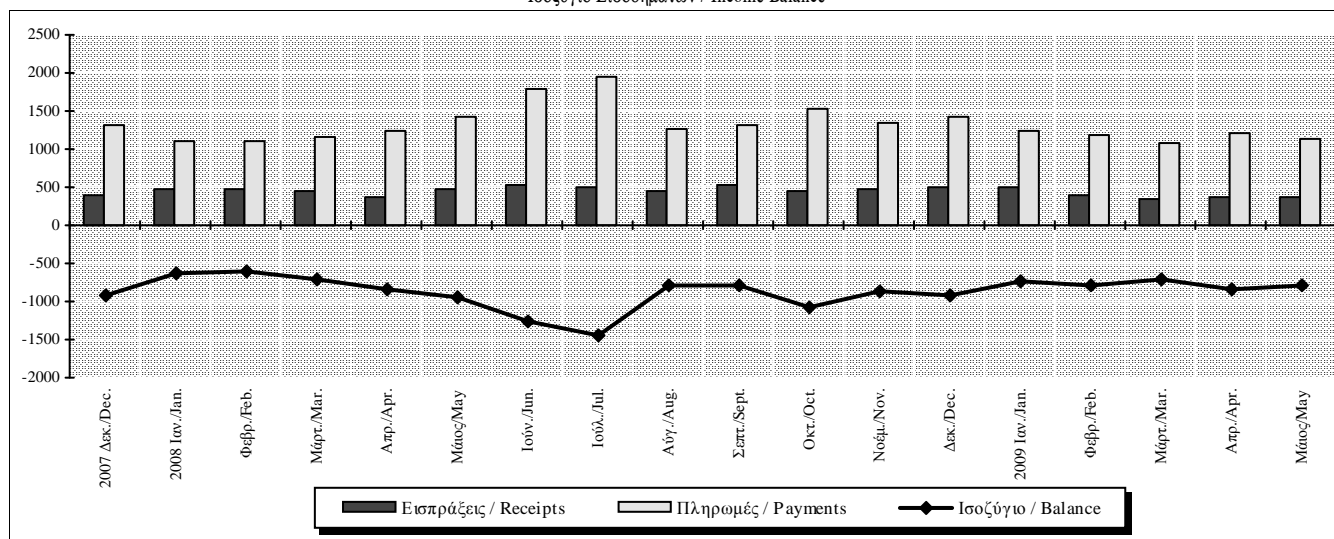

Πίνακας VI.10. ΣΥΝΟΠΤΙΚΟ ΙΣΟΖΥΓΙΟ ΜΕΤΑΒΙΒΑΣΕΩΝ (σε εκατ. ευρώ)

Table VI.10. SUMMARY TRANSFERS BALANCE (million euros)

Περίοδος Period	Συνολικές τρέχουσες μεταβιβάσεις Total current transfers			Συνολικές μεταβιβάσεις κεφαλαίου Total capital transfers			Μεταβιβάσεις γενικής κυβέρνησης General government transfers		
	Ισοζύγιο Balance	Εισπράξεις Receipts	Πληρωμές Payments	Ισοζύγιο Balance	Εισπράξεις Receipts	Πληρωμές Payments	Ισοζύγιο Balance	Εισπράξεις (1) Receipts (1)	Πληρωμές (2) Payments (2)
	2006	3399,9	6847,4	3447,5	3041,3	3310,7	269,5	5074,0	7578,9
2007	1591,1	6608,1	5017,0	4332,3	4673,9	341,6	4910,1	8762,6	3852,5
2008	2758,6	6882,7	4124,1	4090,8	4637,8	547,0	6011,0	8920,7	2909,7
2007 II	579,6	1374,9	795,3	420,0	494,3	74,3	733,2	1260,9	527,7
III	973,2	1942,7	969,5	173,9	278,2	104,3	960,5	1570,4	609,8
IV	-340,9	1566,3	1907,2	1821,2	1909,2	88,0	1154,5	2775,8	1621,3
2008 I	1504,4	2626,3	1121,8	1416,5	1502,4	86,0	2637,1	3466,0	828,9
II	879,0	1742,5	863,5	767,5	1025,0	257,4	1454,6	2140,3	685,7
III	313,1	1171,9	858,8	858,6	958,1	99,5	1078,6	1531,3	452,7
IV	62,2	1342,1	1279,9	1048,2	1152,3	104,1	840,8	1783,2	942,4
2009 I	1380,8	2599,5	1218,7	479,5	553,1	73,7	1696,7	2608,4	911,7
2007 Δεκ./Dec.	-414,9	966,8	1381,6	1349,2	1378,9	29,8	824,7	2120,5	1295,8
2008 Ιαν./Jan.	-74,6	316,1	390,6	309,1	343,4	34,3	105,9	379,3	273,4
Φεβρ./Feb.	1639,8	2113,4	473,6	886,9	913,8	26,9	2459,9	2833,0	373,0
Μάρτ./Mar.	-60,8	196,8	257,6	220,4	245,2	24,8	71,3	253,7	182,4
Απρ./Apr.	467,1	813,4	346,3	377,7	406,7	29,0	783,7	1017,3	233,6
Μάιος/May	126,7	410,5	283,8	314,0	514,2	200,3	399,6	719,5	319,9
Ιούν./Jun.	285,1	518,6	233,5	75,9	104,0	28,2	271,3	403,5	132,2
Ιουλ./Jul.	51,1	325,5	274,4	401,4	432,5	31,1	370,3	532,1	161,8
Αύγ./Aug.	150,3	443,0	292,7	387,4	410,1	22,8	545,2	672,5	127,3
Σεπτ./Sept.	111,7	403,4	291,7	69,8	115,4	45,6	163,1	326,8	163,7
Οκτ./Oct.	-160,7	337,0	497,7	-18,1	16,5	34,6	-271,7	104,5	376,3
Νοέμ./Nov.	-87,3	241,7	329,0	923,2	950,3	27,1	682,7	896,5	213,8
Δεκ./Dec.	310,2	763,4	453,3	143,1	185,5	42,4	429,8	782,1	352,4
2009 Ιαν./Jan.	-124,5	225,2	349,7	68,5	94,5	26,0	-97,2	125,6	222,8
Φεβρ./Feb.	1593,3	2109,9	516,5	162,2	184,4	22,2	1686,6	2128,1	441,5
Μάρτ./Mar.	-88,1	264,4	352,5	248,8	274,3	25,5	107,3	354,7	247,4
Απρ./Apr.	-1,4	327,4	328,8	334,9	356,5	21,6	289,4	498,6	209,2
Μάιος/May	218,4	474,9	256,6	12,8	38,1	25,3	180,6	314,3	133,7

Πηγή: Τράπεζα της Ελλάδος / Source: Bank of Greece

(1) Περιλαμβάνει κυρίως εισπράξεις, τρέχουσες και κεφαλαίου, από την ΕΕ / It primarily includes receipts, current and capital, from the EU.

(2) Περιλαμβάνει κυρίως πληρωμές, τρέχουσες και κεφαλαίου, προς την ΕΕ / It primarily includes payments, current and capital, to the EU.

Τρέχουσες μεταβιβάσεις / Current transfers

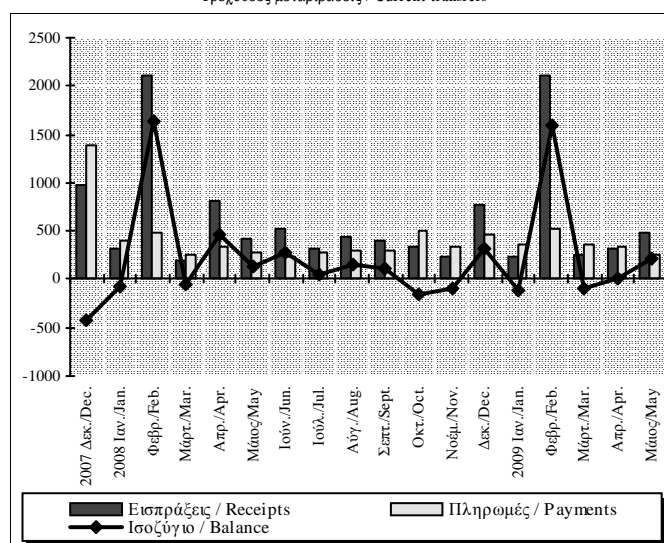

Μεταβιβάσεις κεφαλαίου / Capital transfers

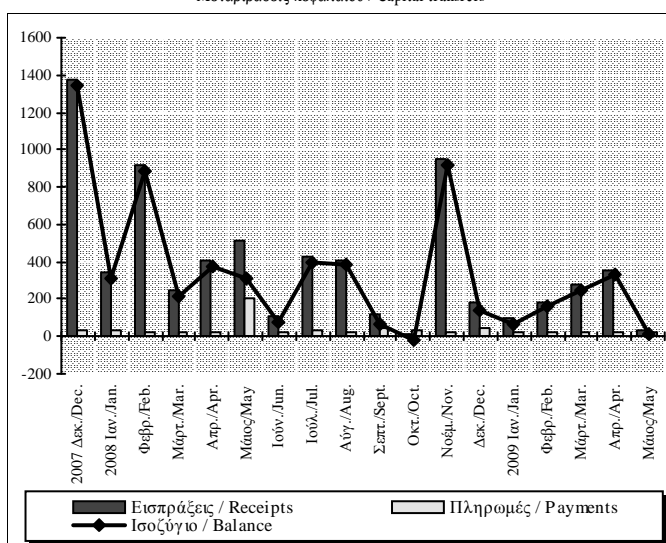

Πίνακας VI.11. ΚΙΝΗΣΗ ΧΡΗΜΑΤΟΔΟΤΙΚΩΝ ΜΕΣΩΝ (σε εκατ. ευρώ, καθαρή κίνηση) (1)

Table VI.11. FINANCIAL TRANSACTIONS (million euros, net flows) (1)

Περίοδος Period	Άμεσες Επενδύσεις (2) Direct investment (2)			Επενδύσεις Χαρτοφυλακίου Portfolio investment			Χρηματο- οικονομικά παράγωγα Financial Derivatives	Λοιπές Επενδύσεις Other investment			
	Σύνολο Total	Επενδύσεις κατοίκων στο εξωτερικό Residents' investment	Επενδύσεις μη κατοίκων στην Ελλάδα Non- residents' invest. at	Σύνολο Total	Απαιτήσεις Assets	Υποχρεώσεις Liabilities		Σύνολο Total	Απαιτήσεις Assets	Υποχρεώσεις / Liabilities	Από τις οποίες, γενικής κυβέρνησης From which, general government
2006	953,8	-3321,6	4275,4	7390,0	-7645,1	15035,1	725,4	11518,5	-5851,0	17369,5	-447,7
2007	-2499,0	-3900,1	1401,1	17934,3	-15851,0	33785,3	-492,6	12740,6	-16266,1	29006,8	-2341,7
2008	1666,7	-1810,0	3476,7	16984,0	763,3	16220,7	-556,0	12094,6	-27823,3	39917,8	-572,7
2007 II	-140,2	-516,2	376,0	2295,4	-4596,0	6891,4	-136,5	5568,8	939,6	4629,2	-589,9
III	-259,2	-392,3	133,1	3662,3	-5422,2	9084,5	-551,4	1910,6	-2704,6	4615,2	-147,5
IV	-47,7	-768,0	720,3	669,7	-2444,4	3114,1	450,3	7310,5	-4791,9	12102,4	-426,9
2008 I	-464,4	-504,6	40,2	9407,6	500,1	8907,6	-81,4	-560,0	-5270,0	4710,1	-39,4
II	2014,1	-661,9	2675,9	-8896,9	-8066,6	-830,3	-113,4	15645,5	-3617,4	19262,9	-300,9
III	-425,7	-754,7	329,0	17761,4	6223,4	11538,1	-110,3	-12537,0	-1022,1	-1022,1	-106,0
IV	542,8	111,1	431,6	-1288,2	2106,5	-3394,7	-250,9	9546,0	-7420,9	16966,9	-126,4
2009 I	87,0	-254,3	341,3	15259,5	6274,0	8985,4	-77,9	-8349,6	-8827,6	478,1	-799,6
2007 Δεκ./Dec.	-109,6	-518,9	409,2	3987,0	2198,4	1788,6	59,5	-395,3	-3213,6	2818,4	-80,0
2008 Ιαν./Jan.	-205,2	-218,0	12,8	8491,4	1881,5	6609,9	-177,5	-4543,0	-3534,3	-1008,7	-5,0
Φεβρ./Feb.	-114,5	-176,5	62,0	5092,2	-1701,1	6793,3	-17,8	-3668,7	-1473,1	-2195,6	-28,1
Μάρτ./Mar.	-144,8	-110,1	-34,6	-4176,0	319,6	-4495,6	113,9	7651,7	-262,7	7914,4	-6,3
Απρ./Apr.	-348,9	-371,6	22,6	-5310,2	-4276,1	-1034,0	-229,7	9000,7	396,4	8604,3	-192,0
Μάιος/May	2483,8	-157,8	2641,6	-5399,7	-5076,2	-323,4	29,3	6011,9	-4667,7	10679,6	-49,9
Ιούν./Jun.	-120,8	-132,5	11,7	1813,0	1285,7	527,2	87,0	633,0	653,9	-20,9	-59,0
Ιουλ./Jul.	-37,9	-125,9	88,0	8053,4	366,4	7687,0	19,5	-6253,1	-6664,4	411,3	-59,0
Αύγ./Aug.	-345,3	-561,9	216,5	4284,6	2114,6	2169,9	-80,4	-3350,0	-3935,0	585,0	-28,0
Σεπτ./Sept.	-42,5	-66,9	24,4	5423,4	3742,3	1681,2	-49,4	-2933,9	-915,5	-2018,4	-19,0
Οκτ./Oct.	-226,3	22,3	-248,6	-677,8	1625,0	-2302,8	-261,4	4606,3	-2481,9	7088,2	-19,8
Νοέμ./Nov.	393,8	-133,4	527,3	-1356,2	-4193,3	2837,1	97,1	3172,7	552,8	2619,9	-28,6
Δεκ./Dec.	375,2	222,2	153,0	745,8	4674,8	-3929,0	-86,6	1766,9	-5491,9	7258,8	-78,0
2009 Ιαν./Jan.	92,9	-16,4	109,3	2096,3	1644,1	452,1	44,8	1258,2	-216,6	1474,8	-500,0
Φεβρ./Feb.	-136,6	-178,1	41,5	7015,3	1911,0	5104,3	-54,1	-6260,4	-4056,4	-2204,0	-27,2
Μάρτ./Mar.	130,7	-59,8	190,5	6147,9	2718,9	3429,0	-68,6	-3347,4	-4554,6	1207,2	-272,4
Απρ./Apr.	878,7	-90,5	969,2	-7124,5	-3996,5	-3128,0	-84,2	9388,1	584,0	8804,1	-252,5
Μάιος/May	199,2	-44,7	243,9	11860,5	510,5	11350,0	-9,7	-9903,2	-576,4	-9326,8	-34,7

Πηγή: Τράπεζα της Ελλάδος / Source: Bank of Greece

(1) Εισροές (+), εκροές (-) / Inflows (+), outflows (-).

(2) Αναθεωρημένα στοιχεία από τον Ιανουάριο του 2003. Περιλαμβάνονται τα επανεπενδύσιμα (μη διανεμηθέντα) κέρδη από άμεσες επενδύσεις. / Revised data as of January 2003. Reinvested (undistributed) earnings from direct investment are included.

Άμεσες Επενδύσεις / Direct investment

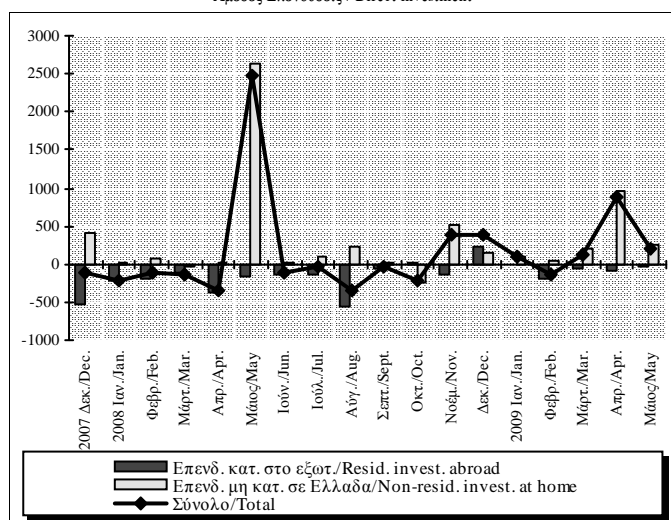

Επενδύσεις Χαρτοφυλακίου / Portfolio investment

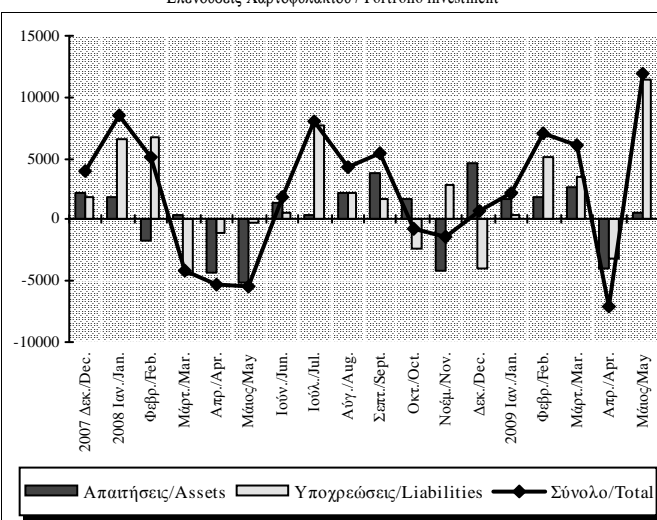

Πίνακας VI.12. ΚΑΘΑΡΗ ΔΙΕΘΝΗΣ ΕΠΙΕΝΔΥΤΙΚΗ ΘΕΣΗ (σε εκατ. ευρώ) (1)

Table VI.12. NET INTERNATIONAL INVESTMENT POSITION (million euros) (1)

Περίοδος Period	Σύνολο Total	Άμεσες επενδύσεις Direct investment	Επενδύσεις χαρτοφυλακίου Portfolio investment	Λοιπές επενδύσεις Other investment	Συναλλαγμα- τικά διαθέσιμα Reserve Assets
2006	-178163,5	-14328,0	-127162,3	-38842,2	2169,0
2007	-214467,7	-14653,0	-149086,1	-53219,6	2491,0
2008	-181608,1	-3062,7	-119793,0	-61273,4	2521,0

Πηγή: Τράπεζα της Ελλάδος / Source: Bank of Greece

(1) Απατήσεις μείον υποχρεώσεις, υπόλοιπα τέλους έτους / Assets minus liabilities, end-of-year positions.

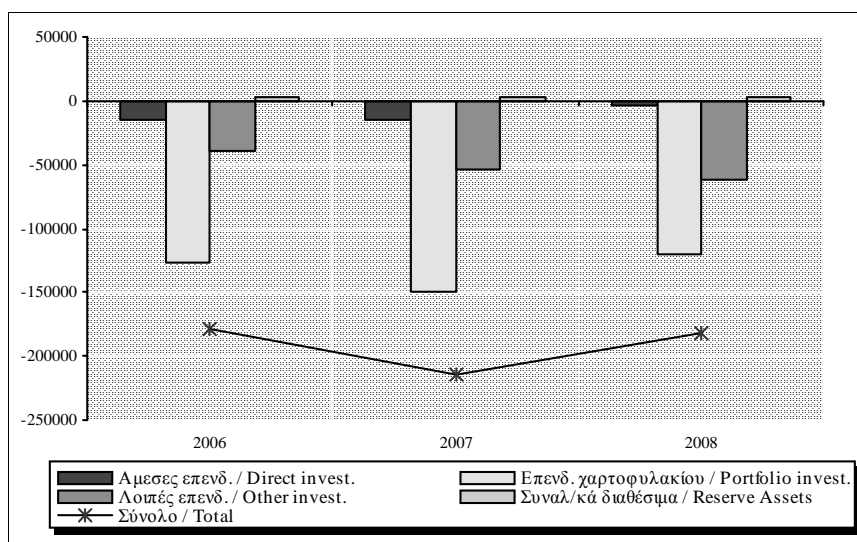

Πίνακας VI.13. ΤΑΞΙΔΙΩΤΙΚΕΣ ΕΙΣΠΡΑΞΕΙΣ ΚΑΙ ΠΛΗΡΩΜΕΣ

Table VI.13. TRAVEL RECEIPTS AND PAYMENTS

Περίοδος Period	Εισπράξεις / Receipts			Πληρωμές / Payments				
	Εκατ. Ευρώ Million euro	(% Μεταβολή / Change			Εκατ. Ευρώ Million euro	(% Μεταβολή / Change		
		Προηγούμενου έτους Previous year	Σωρευτικής περιόδου Cumulative period	Κινητού μέσου 12 μηνών 12-month moving average		Προηγούμενου έτους Previous year	Σωρευτικής περιόδου Cumulative period	Κινητού μέσου 12 μηνών 12-month moving average
2006	11356,7	5,8	-	-	2382,8	-2,6	-	-
2007	11319,2	-0,3	-	-	2485,7	4,3	-	-
2008	11635,9	2,8	-	-	2679,2	7,8	-	-
2007 II	2805,6	0,0	0,7	4,7	613,4	3,5	1,3	-0,4
III	6604,4	-1,1	-0,5	-0,8	588,4	-5,4	-1,1	-0,5
IV	1365,2	0,7	-0,3	-0,3	763,3	19,0	4,3	4,3
2008 I	586,2	7,8	7,8	-0,2	660,1	26,8	26,8	10,4
II	3042,9	8,5	8,3	1,9	629,7	2,7	13,7	10,2
III	6705,1	1,5	3,8	3,4	679,7	15,5	14,3	15,6
IV	1301,8	-4,6	2,8	2,8	709,7	-7,0	7,8	7,8
2009 I	486,3	-17,0	-17,0	1,5	586,5	-11,1	-11,1	-0,7
2007 Δεκ./Dec.	210,8	5,8	-0,3	-0,3	296,9	17,7	4,3	4,3
2008 Ιαν./Jan.	185,7	24,2	24,2	0,0	251,6	30,1	30,1	8,4
Φεβρ./Feb.	170,0	9,1	16,5	0,1	207,8	23,0	26,8	8,7
Μάρτ./Mar.	230,5	-3,4	7,8	-0,2	200,7	26,8	26,8	10,4
Απρ./Apr.	408,3	-0,5	4,2	-0,2	233,8	-4,6	16,7	8,9
Μάιος/May	1087,1	14,0	9,1	0,8	209,1	17,9	17,0	10,8
Ιούν./Jun.	1547,5	7,3	8,3	1,9	186,8	-2,2	13,7	10,2
Ιουλ./Jul.	2302,4	0,3	5,1	1,5	205,9	3,4	12,2	11,2
Αύγ./Aug.	2764,5	5,8	5,3	4,0	256,6	17,0	12,9	13,3
Σεπτ./Sept.	1638,2	-3,3	3,8	3,4	217,2	27,7	14,3	15,6
Οκτ./Oct.	842,5	-5,3	3,1	3,3	203,7	-17,2	10,4	11,2
Νοέμ./Nov.	252,2	-4,6	2,9	2,9	221,6	0,5	9,4	10,3
Δεκ./Dec.	207,0	-1,8	2,8	2,8	284,5	-4,2	7,8	7,8
2009 Ιαν./Jan.	152,4	-17,9	-17,9	2,2	239,4	-4,8	-4,8	4,8
Φεβρ./Feb.	137,7	-19,0	-18,4	1,8	159,4	-23,3	-13,2	1,4
Μάρτ./Mar.	196,2	-14,9	-17,0	1,5	187,7	-6,5	-11,1	-0,7
Απρ./Apr.	399,4	-2,2	-10,9	1,5	257,6	10,2	-5,6	0,6
Μάιος/May	824,2	-24,2	-17,9	-2,0	186,3	-10,9	-6,6	-1,5

Πηγή: Τράπεζα της Ελλάδος / Source: Bank of Greece

Ταξιδιωτικές εισπράξεις / Travel receipts
(%) Μεταβολή / Change

Ταξιδιωτικές πληρωμές / Travel payments
(%) Μεταβολή / Change

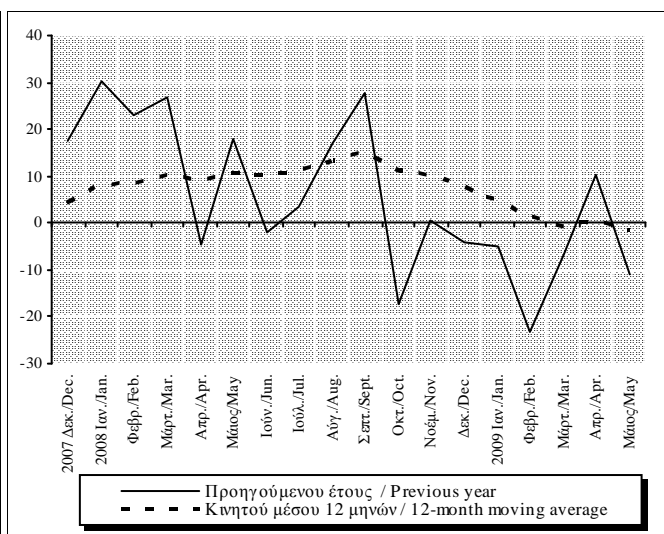
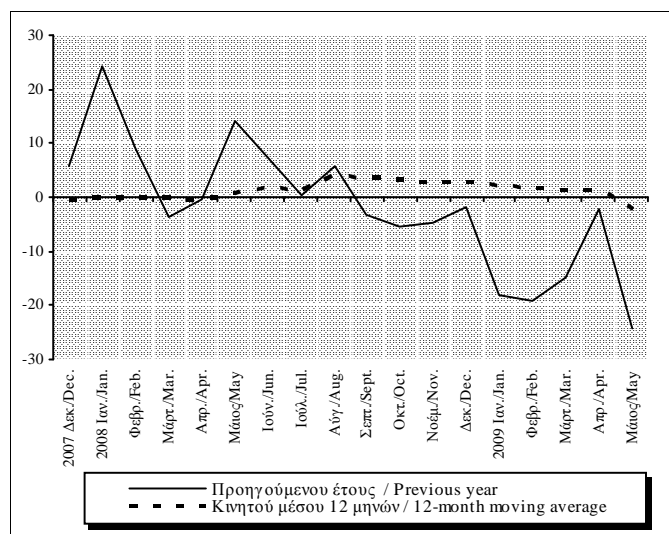

Πίνακας VI.14. ΒΑΣΙΚΟΙ ΔΕΙΚΤΕΣ ΤΑΞΙΔΙΩΤΙΚΗΣ ΔΑΠΑΝΗΣ ΜΗ ΚΑΤΟΙΚΩΝ ΣΤΗΝ ΕΛΛΑΔΑ ΚΑΙ ΚΑΤΟΙΚΩΝ ΣΤΟ ΕΞΩΤΕΡΙΚΟ

Table VI.14. BASIC INDICES OF TRAVEL EXPENDITURE BY NON-RESIDENTS IN GREECE AND BY RESIDENTS ABROAD

Περίοδος Period	I. ΜΗ ΚΑΤΟΙΚΟΙ / NON-RESIDENTS		
	Δαπάνη κατά ταξίδι (ευρώ) Expenditure per journey (euro)	Δαπάνη κατά διανυκτέρευση (ευρώ) Expenditure per overnight stay (euro)	Μέση διάρκεια παραμονής (αριθμός διανυκτερεύσεων) Average duration of stay (number of overnight stays)
2006	745,9	70,0	10,7
2007	700,2	70,2	10,0
2008	730,0	76,3	9,6
2007 II	680,7	70,2	9,7
III	782,1	69,5	11,2
IV	554,2	73,3	7,6
2008 I	472,0	69,8	6,8
II	717,1	75,8	9,5
III	824,1	77,1	10,7
IV	561,9	76,3	7,4
2009 I	469,7	61,9	7,6

Περίοδος Period	II. ΚΑΤΟΙΚΟΙ / RESIDENTS		
	Δαπάνη κατά ταξίδι (ευρώ) Expenditure per journey (euro)	Δαπάνη κατά διανυκτέρευση (ευρώ) Expenditure per overnight stay (euro)	Μέση διάρκεια παραμονής (αριθμός διανυκτερεύσεων) Average duration of stay (number of overnight stays)
2006	592,9	56,0	10,6
2007	534,3	54,4	9,8
2008	528,8	51,9	10,2
2007 II	542,6	57,8	9,4
III	471,6	43,9	10,7
IV	617,5	62,4	9,9
2008 I	491,1	53,3	9,2
II	490,8	54,4	9,0
III	534,9	45,7	11,7
IV	607,3	55,6	10,9
2009 I	476,8	49,6	9,6

Πηγή: Τράπεζα της Ελλάδος / Source: Bank of Greece

Πίνακας VI.15. ΤΑΞΙΔΙΩΤΙΚΕΣ ΕΙΣΠΡΑΞΕΙΣ ΚΑΙ ΠΛΗΡΩΜΕΣ ΚΑΤΑ ΛΟΓΟ ΤΑΞΙΔΙΟΥ (σε εκατ. ευρώ)

Table VI.15. TRAVEL RECEIPTS AND PAYMENTS BY PURPOSE OF TRAVEL (million euro)

Περίοδος Period	I. ΕΙΣΠΡΑΞΕΙΣ / RECEIPTS							Σύνολο Total
	Προσωπικοί λόγοι Personal purposes	Αναψυχή Leisure	Σπουδές Studies	Λόγοι υγείας Health	Επίσκεψη σε οικογένεια Visit to family	Λοιποί λόγοι Other reasons	Επαγγελματικοί λόγοι Business purposes	
2006	10.438,7	8.877,8	245,6	36,1	782,3	496,9	918,0	11.356,7
2007	10.338,5	8.765,8	280,6	41,7	715,5	534,9	980,7	11.319,2
2008	10.731,8	9.301,2	272,2	50,4	646,0	462,0	904,1	11.635,9
2007 II	2.532,6	2.106,7	118,2	14,8	155,8	137,1	273,0	2.805,6
III	6.360,5	5.647,3	61,7	14,8	363,4	273,3	243,9	6.604,4
IV	1.112,3	847,8	53,3	6,3	121,2	83,6	252,9	1.365,2
2008 I	398,8	198,0	59,0	7,6	83,1	51,1	187,4	586,2
II	2.762,0	2.367,3	101,2	16,9	146,8	129,8	280,8	3.042,9
III	6.478,7	5.920,1	47,4	18,3	303,4	189,5	226,4	6.705,1
IV	1.092,3	815,8	64,6	7,5	112,8	91,6	209,5	1.301,8
2009 I	345,5	163,5	53,4	7,9	65,0	55,6	140,8	486,3

Περίοδος Period	II. ΠΛΗΡΩΜΕΣ / PAYMENTS							Σύνολο Total
	Προσωπικοί λόγοι Personal purposes	Αναψυχή Leisure	Σπουδές Studies	Λόγοι υγείας Health	Επίσκεψη σε οικογένεια Visit to family	Λοιποί λόγοι Other reasons	Επαγγελματικοί λόγοι Business purposes	
2006	1.307,6	730,3	201,5	6,9	293,6	75,3	1.075,1	2.382,8
2007	1.423,9	787,7	193,2	12,1	347,7	83,1	1.061,8	2.485,7
2008	1.597,9	866,5	212,7	14,2	430,8	73,7	1.081,3	2.679,2
2007 II	325,4	167,4	56,0	3,5	81,5	16,9	288,0	613,4
III	350,7	227,7	24,9	2,4	70,5	25,2	237,7	588,4
IV	464,3	229,9	77,0	4,4	124,0	29,0	299,0	763,3
2008 I	363,5	164,2	42,2	2,9	135,6	18,6	296,6	660,1
II	374,2	193,2	47,0	4,0	109,2	20,8	255,6	629,7
III	404,5	270,6	27,4	3,3	84,0	19,3	275,1	679,7
IV	455,7	238,6	96,1	3,9	102,0	15,0	254,0	709,7
2009 I	367,8	176,5	55,5	0,9	118,4	16,5	218,7	586,5

Πηγή: Τράπεζα της Ελλάδος / Source: Bank of Greece

Πίνακας VI.16. ΚΑΤΑΝΟΜΗ ΤΑΞΙΔΙΩΤΙΚΩΝ ΕΙΣΠΡΑΞΕΩΝ ΚΑΤΑ ΧΩΡΑ ΠΡΟΕΛΕΥΣΗΣ (σε εκατ ευρώ)

Table VI.16. TRAVEL RECEIPTS: BREAKDOWN BY COUNTRY OF ORIGIN (million euro)

Χώρα Προέλευσης Country of origin	2006	2007	2008	2007-II	2007-III	2007-IV	2008-I	2008-II	2008-III	2008-IV	2009-I
Χώρες ΕΕ - 27 / EU-27 countries	8.921,0	8.718,4	8.590,8	2.115,5	5.315,3	959,8	341,0	2.188,6	5.231,9	829,4	293,7
Χώρες ζώνης ευρώ / Euro area countries	5.892,3	5.498,6	5.584,3	1.337,8	3.313,2	607,6	248,1	1.399,8	3.424,2	512,1	213,9
εκ των οποίων / of which											
Αυστρία/Austria	345,9	230,7	275,1	63,9	146,4	14,5	6,7	46,2	202,6	19,6	7,2
Βέλγιο/Belgium	315,5	314,4	359,5	60,9	214,1	33,6	10,6	93,3	240,0	15,5	4,5
Γαλλία/France	573,9	718,2	778,3	168,6	471,8	55,6	25,3	217,6	489,3	46,1	15,7
Γερμανία/Germany	2.452,8	2.039,9	1.915,8	538,0	1.164,6	271,4	89,4	551,2	1.035,8	239,4	68,4
Ισπανία/Spain	134,3	110,7	115,7	26,4	64,5	12,1	5,1	18,5	81,1	11,0	9,3
Ιταλία/Italy	867,6	872,7	823,8	136,5	639,7	58,9	28,6	136,0	628,2	31,0	28,9
Κύπρος/Cyprus	429,8	439,2	394,2	130,1	151,5	81,3	69,0	94,8	143,9	86,5	66,1
Ολλανδία/Netherlands	497,7	491,3	581,9	130,7	307,8	44,2	6,4	156,1	378,7	40,6	5,9
Χώρες ΕΕ εκτός ζώνης ευρώ / EU countries excl. euro area	3.028,7	3.219,8	3.006,5	777,7	2.002,1	352,1	92,8	788,7	1.807,6	317,3	79,7
εκ των οποίων / of which											
Δανία/ Denmark	186,8	185,2	158,6	42,1	124,0	16,8	2,4	51,0	91,0	14,1	2,4
Ηνωμένο Βασίλειο/United Kingdom	2.011,1	2.160,5	1.869,3	501,6	1.388,8	231,6	40,8	484,7	1.132,6	211,4	31,9
Ρουμανία/ Romania	183,2	177,5	163,9	59,4	82,9	23,4	11,5	41,1	85,5	25,8	15,1
Σουηδία/ Sweden	202,7	175,4	225,3	47,3	97,1	25,5	5,3	71,1	128,4	20,5	4,7
Τσεχία/Czech Republic	154,9	142,6	182,0	28,4	100,7	12,2	2,6	38,2	134,1	7,1	1,1
Λοιπές χώρες / Other countries	2.435,7	2.600,9	3.045,1	690,2	1.289,1	405,5	245,3	854,3	1.473,2	472,3	192,6
εκ των οποίων / of which											
Αλβανία/ Albania	58,7	68,1	89,2	15,1	22,4	20,9	19,6	24,6	21,1	23,8	15,4
Αυστραλία/ Australia	188,0	128,2	160,4	36,4	67,9	19,7	5,0	42,3	96,3	16,8	5,2
Ελβετία/Switzerland	183,8	258,7	282,6	56,3	145,2	44,2	11,2	60,9	174,7	35,8	8,1
ΗΠΑ/USA	674,3	757,4	726,1	216,7	367,3	124,1	58,0	245,5	278,6	144,0	61,2
Καναδάς/Canada	158,8	200,2	186,8	42,8	118,2	31,5	22,9	54,5	81,6	27,8	13,9
Ρωσία/ Russia	233,1	237,8	400,5	59,8	141,3	26,1	10,7	99,3	254,7	35,8	5,0
Σύνολο / Total	11.356,7	11.319,2	11.635,9	2.805,6	6.604,4	1.365,2	586,2	3.042,9	6.705,1	1.301,8	486,3
Μεμονωμένοι ταξιδιώτες/ Independent travellers	7.872,3	7.289,6	7.299,5	1.794,2	3.992,0	1.004,1	530,6	1.915,0	3.945,2	908,8	437,3
Οργανωμένα ταξίδια/Package tours	3.484,4	4.029,7	4.336,4	1.011,5	2.612,4	361,1	55,7	1.127,9	2.759,9	392,9	49,0

Πηγή: Τράπεζα της Ελλάδος / Source: Bank of Greece

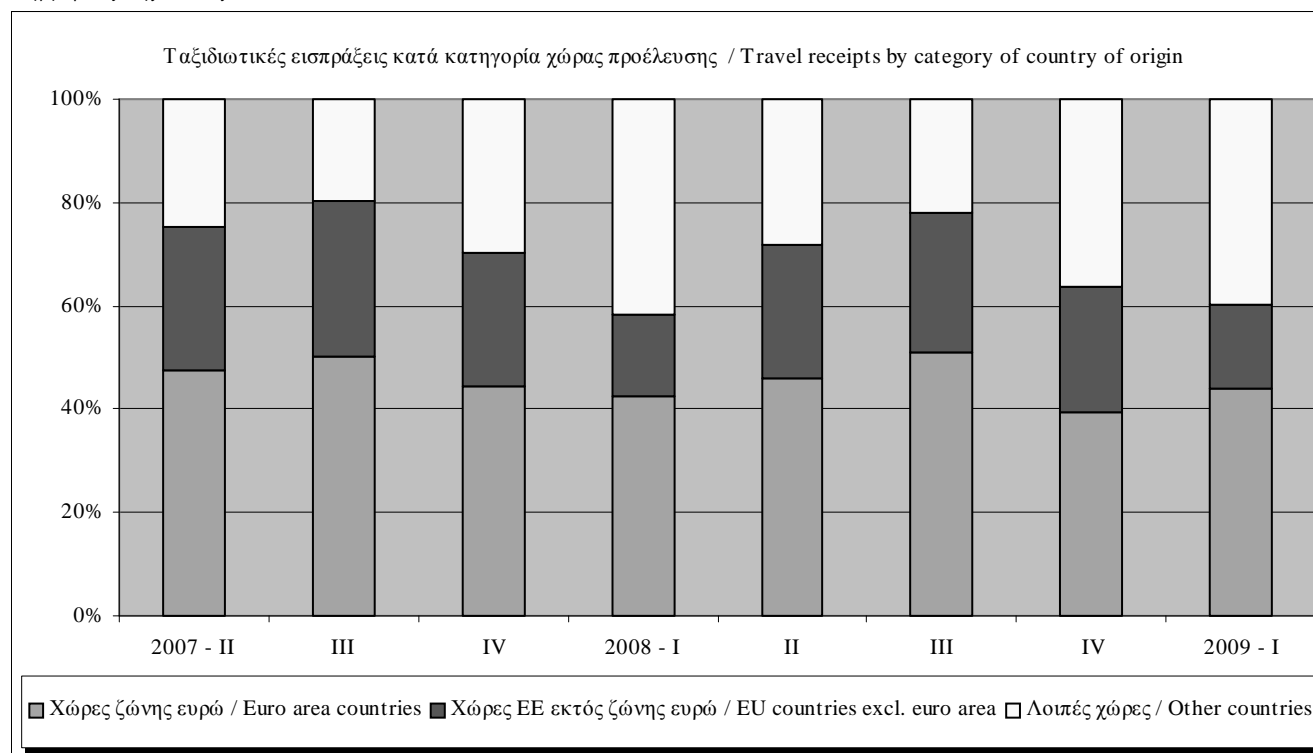

Πίνακας VI.17. ΜΕΣΗ ΔΙΑΡΚΕΙΑ ΠΑΡΑΜΟΝΗΣ ΚΑΤΑ ΤΑΞΙΔΙ ΜΗ ΚΑΤΟΙΚΩΝ ΣΤΗΝ ΕΛΛΑΔΑ ΚΑΤΑ ΧΩΡΑ ΠΡΟΕΛΕΥΣΗΣ
(σε αριθμό διανυκτερεύσεων)

Table VI.17. AVERAGE DURATION OF STAY PER JOURNEY OF NON-RESIDENTS IN GREECE: BREAKDOWN BY COUNTRY OF ORIGIN
(in number of overnight stays)

Χώρα Προέλευσης Country of origin	2006	2007	2008	2007-II	2007-III	2007-IV	2008-I	2008-II	2008-III	2008-IV	2009-I
Χώρες ΕΕ - 27 / EU-27 countries	11,2	10,6	10,3	10,2	11,5	8,3	8,7	10,2	10,9	8,5	9,8
Χώρες ζώνης ευρώ / Euro area countries	11,9	11,6	11,2	11,7	12,2	9,6	11,0	11,3	11,5	9,4	12,6
εκ των οποίων/ of which											
Αυστρία/Austria	10,8	11,4	11,3	12,4	11,4	9,5	12,0	13,8	11,1	8,8	9,1
Βέλγιο/Belgium	10,2	9,6	9,3	9,4	10,2	8,2	6,3	9,4	9,8	6,8	5,7
Γαλλία/France	9,9	10,3	10,2	9,2	11,6	7,5	8,0	9,0	11,4	8,1	7,2
Γερμανία/Germany	14,2	13,4	13,2	13,9	14,6	9,9	12,7	13,1	14,2	10,0	12,0
Ισπανία/Spain	8,0	8,7	9,4	5,9	10,5	7,2	4,6	12,2	9,0	11,4	8,0
Ιταλία/Italy	9,5	9,5	9,4	6,8	10,6	10,4	7,5	8,7	9,9	6,6	7,2
Κύπρος/Cyprus	16,8	15,6	12,4	21,5	12,2	13,8	15,6	14,0	9,9	12,5	28,3
Ολλανδία/Netherlands	10,0	10,6	10,4	10,9	11,0	7,8	6,7	10,5	11,0	7,4	6,2
Χώρες ΕΕ εκτός ζώνης ευρώ / EU countries excl. euro area	9,8	9,0	8,9	8,3	10,3	6,6	5,5	8,8	9,8	7,3	6,0
εκ των οποίων / of which											
Δανία/ Denmark	9,3	9,4	8,8	8,4	10,3	7,3	13,7	8,4	9,4	5,9	19,2
Ηνωμένο Βασίλειο/United Kingdom	10,3	10,1	10,2	9,3	11,0	8,0	6,6	10,3	10,7	8,9	8,5
Ρουμανία/ Romania	9,6	8,2	7,9	7,4	9,2	8,1	5,9	6,7	9,1	7,6	6,8
Σουηδία/ Sweden	11,1	10,4	10,3	10,6	10,7	8,9	11,1	11,1	10,6	7,4	10,6
Τσεχία/Czech Republic	10,8	9,8	10,3	9,5	10,4	6,0	17,4	11,0	9,9	10,4	4,3
Λοιπές χώρες / Other countries	8,8	8,2	7,7	8,0	10,3	6,0	4,5	7,6	10,0	5,5	5,1
εκ των οποίων / of which											
Αλβανία/ Albania	4,3	3,0	2,4	3,0	3,6	2,7	2,1	2,2	3,1	2,5	1,9
Αυστραλία/ Australia	14,4	11,3	12,3	14,1	12,0	8,2	14,9	11,9	12,9	10,2	11,8
Ελβετία/Switzerland	13,0	11,0	10,0	11,6	11,6	9,7	7,9	11,0	10,6	7,5	10,3
ΗΠΑ/USA	12,1	13,1	12,8	13,4	14,2	11,1	11,2	11,4	15,5	10,6	13,9
Καναδάς/Canada	14,2	16,9	12,6	14,3	20,2	13,9	10,0	11,9	15,0	10,7	9,3
Ρωσία/ Russia	11,9	12,5	11,4	12,3	13,6	7,4	11,2	11,0	12,4	7,2	10,5
Σύνολο / Total	10,7	10,0	9,6	9,7	11,2	7,6	6,8	9,5	10,7	7,4	7,6
Μεμονωμένοι ταξιδιώτες/ Independent travellers	10,9	10,1	9,7	9,7	11,9	7,6	6,7	9,3	11,3	7,4	7,7
Οργανωμένα ταξίδια/Package tours	9,8	9,6	9,4	9,8	10,0	7,3	8,7	9,7	9,6	7,4	6,4

Πηγή: Τράπεζα της Ελλάδος / Source: Bank of Greece

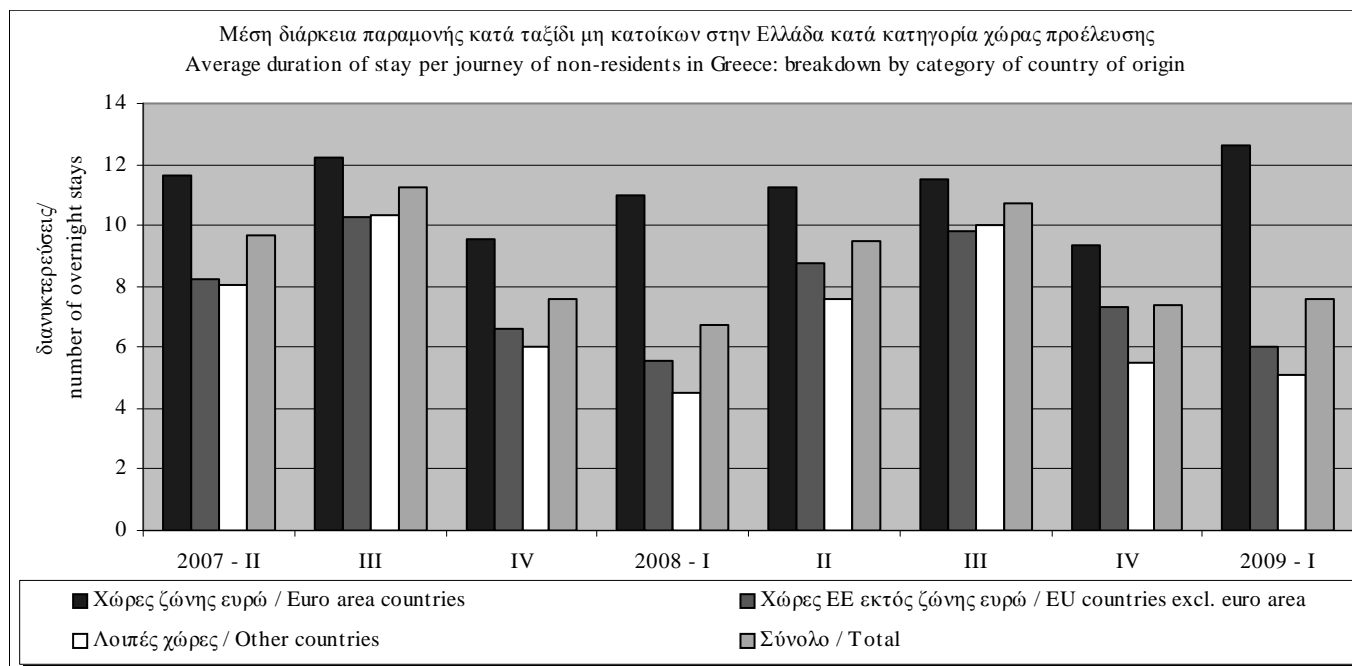

Πίνακας VI.18. ΚΑΤΑΝΟΜΗ ΤΑΞΙΔΙΩΤΙΚΩΝ ΠΛΗΡΩΜΩΝ ΚΑΤΑ ΧΩΡΑ ΠΡΟΟΡΙΣΜΟΥ (σε εκατ ευρώ)

Table VI.18. TRAVEL PAYMENTS: BREAKDOWN BY DESTINATION COUNTRY (million euro)

Χώρα Προορισμού Destination country	2006	2007	2008	2007-II	2007-III	2007-IV	2008-I	2008-II	2008-III	2008-IV	2009-I
Χώρες ΕΕ - 27 / EU-27 countries	1.621,5	1.624,1	1.656,5	388,9	369,4	506,9	406,3	379,2	407,3	463,7	359,3
Χώρες Ζώνης ευρώ / Euro area countries	1.121,8	1.111,1	1.145,1	262,4	258,2	352,7	281,8	268,4	277,7	317,2	229,9
εκ των οποίων/ of which											
Αυστρία/Austria	65,2	59,8	66,9	13,2	12,0	21,6	17,0	16,5	13,3	20,2	11,1
Γαλλία/France	159,7	149,5	165,3	34,5	37,7	47,7	49,1	32,1	46,6	37,5	33,1
Γερμανία/Germany	292,8	304,0	276,6	78,1	62,7	104,7	80,8	54,5	61,6	79,7	66,9
Ισπανία/Spain	72,8	84,3	90,9	21,5	19,7	27,2	14,7	30,2	20,0	26,0	13,7
Ιταλία/Italy	297,4	276,4	298,0	61,2	65,9	82,3	53,2	85,5	72,1	87,2	55,5
Κύπρος/Cyprus	66,8	75,4	79,3	13,7	22,1	21,5	24,2	11,9	19,0	24,3	17,2
Ολλανδία/Netherlands	79,6	86,7	86,5	21,8	18,5	28,3	24,3	21,5	18,5	22,2	18,4
Χώρες ΕΕ εκτός ζώνης ευρώ / EU countries excl. euro area	499,7	513,0	511,5	126,5	111,2	154,2	124,5	110,8	129,6	146,5	129,4
εκ των οποίων / of which											
Βουλγαρία/ Bulgaria	85,5	80,6	78,6	12,4	11,6	25,5	22,8	17,3	13,9	24,6	16,2
Ηνωμένο Βασίλειο/United Kingdom	229,5	225,2	237,7	55,9	51,5	62,2	62,4	36,9	64,1	74,2	72,8
Πολωνία/ Poland	16,4	20,9	17,8	4,3	5,3	8,8	3,9	2,5	9,6	1,7	4,8
Τσεχία/Czech Republic	46,7	51,4	41,9	13,5	12,1	17,7	7,4	14,9	7,7	11,9	5,1
Λοιπές χώρες / Other countries	761,2	861,7	1.022,7	224,5	219,0	256,4	253,8	250,5	272,4	246,0	227,2
εκ των οποίων / of which											
Αίγυπτος/ Egypt	27,8	33,3	44,8	10,4	7,2	9,3	16,0	10,3	8,9	9,7	9,0
ΗΠΑ/USA	86,3	115,7	162,2	30,5	24,1	34,4	62,4	32,4	36,3	31,1	21,4
Ρωσία/ Russia	49,5	53,8	73,7	13,8	18,6	14,3	17,1	13,7	26,6	16,2	13,3
Τουρκία/ Turkey	70,2	80,3	83,5	14,1	29,5	24,8	16,4	22,3	21,4	23,4	11,0
Σύνολο / Total	2.382,8	2.485,7	2.679,2	613,4	588,4	763,3	660,1	629,7	679,7	709,7	586,5
Μεμονωμένοι ταξιδιώτες/ Independent travellers	2.068,8	2.149,6	2.284,0	552,2	466,7	670,3	593,0	537,6	541,4	612,1	528,7
Οργανωμένα ταξίδια/Package tours	314,0	336,0	395,2	61,2	121,7	93,0	67,1	92,1	138,3	97,7	57,8

Πηγή :Τράπεζα της Ελλάδος / Source: Bank of Greece

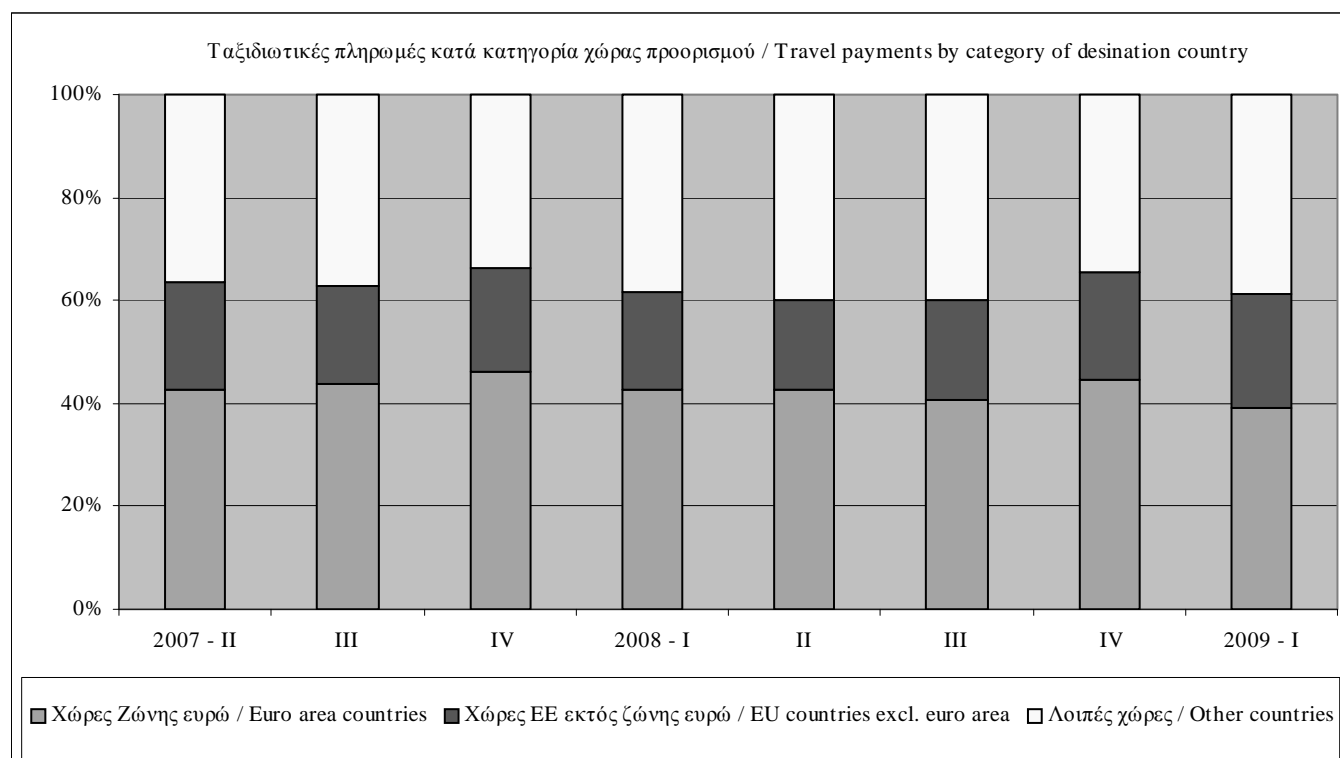

Πίνακας VI.19. ΜΕΣΗ ΔΙΑΡΚΕΙΑ ΠΑΡΑΜΟΝΗΣ ΚΑΤΑ ΤΑΞΙΔΙ ΚΑΤΟΙΚΩΝ ΣΤΟ ΕΞΩΤΕΡΙΚΟ ΚΑΤΑ ΧΩΡΑ ΠΡΟΟΡΙΣΜΟΥ
(σε αριθμό διανυκτερεύσεων)

Table VI.19. AVERAGE DURATION OF STAY PER JOURNEY OF RESIDENTS ABROAD: BREAKDOWN BY DESTINATION COUNTRY
(in number of overnight stays)

Χώρα Προορισμού Destination country	2006	2007	2008	2007-II	2007-III	2007-IV	2008-I	2008-II	2008-III	2008-IV	2009-I
Χώρες ΕΕ - 27 / EU-27 countries	7,9	7,6	8,1	8,6	7,2	7,8	7,1	7,6	7,4	10,1	9,8
Χώρες Ζώνης ευρώ / Euro area countries	8,2	7,8	8,3	8,5	7,0	8,7	7,9	7,7	7,2	10,4	8,6
εκ των οποίων / of which											
Αυστρία/Austria	3,9	4,6	4,6	3,9	4,6	4,7	5,1	4,3	4,1	5,0	3,5
Γαλλία/France	7,1	6,4	8,2	6,3	4,7	9,2	7,5	8,4	6,5	11,2	10,2
Γερμανία/Germany	9,0	8,8	8,7	10,4	7,4	8,4	7,7	8,0	7,5	11,5	8,1
Ισπανία/Spain	6,8	8,4	9,5	12,3	7,0	8,5	6,1	6,9	9,1	17,1	5,5
Ιταλία/Italy	9,5	6,5	7,6	7,0	5,3	7,7	8,3	7,2	5,9	9,2	7,1
Κύπρος/Cyprus	12,0	13,8	12,3	11,2	16,0	15,8	11,2	12,7	13,9	11,7	12,4
Ολλανδία/Netherlands	5,9	8,6	7,5	10,6	6,3	11,8	7,6	7,2	7,0	8,3	14,6
Χώρες ΕΕ εκτός ζώνης ευρώ / EU countries excl. euro area	7,5	7,3	7,7	8,7	7,5	6,4	6,0	7,4	7,9	9,6	11,7
εκ των οποίων / of which											
Βουλγαρία/ Bulgaria	3,2	2,7	2,7	2,6	3,2	2,1	2,2	2,9	3,5	2,8	4,1
Ηνωμένο Βασίλειο/United Kingdom	16,8	14,8	14,0	19,2	11,9	14,0	11,8	14,4	10,9	18,5	17,6
Πολωνία/ Poland	8,8	9,3	11,0	5,7	13,9	9,7	4,6	8,6	21,9	5,7	39,6
Τσεχία/Czech Republic	4,0	4,3	6,6	4,8	5,0	3,9	3,8	8,1	4,5	9,4	4,5
Λοιπές χώρες / Other countries	12,0	10,5	10,7	8,8	12,4	10,1	10,0	9,2	13,2	10,4	8,5
εκ των οποίων / of which											
Αίγυπτος/ Egypt	10,5	8,7	8,0	10,6	8,0	7,1	10,9	4,9	7,0	8,8	15,9
ΗΠΑ/USA	23,4	18,2	17,8	16,3	20,1	20,5	17,7	17,3	17,3	19,3	23,5
Ρωσία/ Russia	17,0	15,9	14,9	17,5	13,4	22,4	12,6	15,3	14,4	17,7	14,3
Τουρκία/ Turkey	5,5	6,0	5,1	8,3	7,0	5,0	5,9	5,5	6,0	4,0	3,6
Σύνολο / Total	10,6	9,8	10,2	9,4	10,7	9,9	9,2	9,0	11,7	10,9	9,6
Μεμονωμένοι ταξιδιώτες/ Independent travellers	11,1	10,2	10,6	9,6	11,2	10,2	9,5	9,4	12,2	11,5	9,9
Οργανωμένα ταξίδια/Package tours	5,4	5,9	5,7	5,9	6,7	6,5	4,4	5,3	7,1	5,4	5,3

Πηγή: Τράπεζα της Ελλάδος / Source: Bank of Greece

