

ΤΡΑΠΕΖΑ ΤΗΣ ΕΛΛΑΔΟΣ

ΕΥΡΩΣΥΣΤΗΜΑ

Διεύθυνση Οικονομικών Μελετών

Διεύθυνση Στατιστικής

BANK OF GREECE

EUROSYSTEM

Economic Research Department

Statistics Department

# ΣΤΑΤΙΣΤΙΚΟ ΔΕΛΤΙΟ ΟΙΚΟΝΟΜΙΚΗΣ ΣΥΓΚΥΡΙΑΣ

## BULLETIN OF CONJUNCTURAL INDICATORS

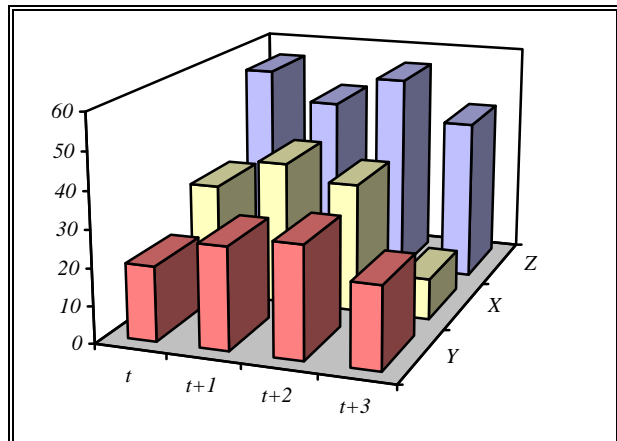

Τεύχος 127, Φεβρουάριος-Μάρτιος 2010

Number 127, February-March 2010

ΤΡΑΠΕΖΑ ΤΗΣ ΕΛΛΑΔΟΣ  
Διεύθυνση Οικονομικών Μελετών - Γραμματεία  
Διεύθυνση Στατιστικής - Γραμματεία  
Ελευθ. Βενιζέλου 21  
102 50 Αθήνα  
Τηλ: +30210-320 2392, +30210-320 2661  
Fax: +30210-323 3025, +30210-320 2394

BANK OF GREECE  
Economic Research Department - Secretariat  
Statistics Department - Secretariat  
21, E. Venizelos Avenue  
GR-102 50 Athens  
Tel: +30210-320 2392, +30210-320 2661  
Fax: +30210-323 3025, +30210-320 2394

[www.bankofgreece.gr](http://www.bankofgreece.gr)

*Τυπώθηκε  
στο Ίδρυμα Εκτύπωσης Τραπεζογραμματίων  
και Αξιών της Τράπεζας της Ελλάδος.  
Με επιφύλαξη παντός δικαιώματος. Επιτρέπεται η  
αναπαραγωγή για εκπαιδευτικούς και μη εμπορικούς  
σκοπούς εφόσον αναφέρεται η πηγή.*

*Η τελευταία ημερομηνία για τα στατιστικά στοιχεία που  
περιλαμβάνονται στο παρόν τεύχος ήταν η 24η Μαρτίου 2010.*

*Printed in Athens, Greece  
at the Bank of Greece Printing Works.  
All rights reserved. Reproduction for educational  
and non-commercial purposes is permitted provided  
that the source is acknowledged.*

*The cut-off data for the statistics included in this issue was  
24 March 2010.*

ISSN 1107-5287 (hard copy)  
ISSN 2654-1920 (online)

Το Στατιστικό Δελτίο Οικονομικής Συγκυρίας αποσκοπεί σε μια σφαιρική και όσο το δυνατόν καλύτερη πληροφόρηση σχετικά με τις εξελίξεις στην ελληνική οικονομία. Ειδικότερα, συνδυάζει την ολοκληρωμένη παρουσίαση των βραχυχρόνιων οικονομικών εξελίξεων βάσει των πιο πρόσφατων διαθέσιμων στοιχείων με σημαντικό αριθμό μακροχρόνιων σειρών που αναφέρονται σε βασικά οικονομικά μεγέθη. Με το συνδυασμό αυτό δίδεται μια συνοπτική αλλά κατά το δυνατόν πλήρης εικόνα του οικονομικού περιβάλλοντος και παρέχεται η δυνατότητα αξιόπιστης και αντικειμενικής αξιολόγησης των εξελίξεων στην ελληνική οικονομία. Εξάλλου, η συγκέντρωση πολλών στατιστικών σειρών που καλύπτουν ολόκληρη σχεδόν την οικονομία σε ένα Δελτίο, αντί της διασποράς τους σε εξειδικευμένα δημοσιεύματα, εκτιμάται ότι θα είναι πολύ χρήσιμη για αυτούς που ασχολούνται συστηματικά με οικονομικές αναλύσεις και έρευνα, καθώς και εκείνους που θέλουν να ενημερώνονται για την οικονομική συγκυρία. Επιπρόσθετα, η διαγραμματική απεικόνιση των στατιστικών σειρών επιτρέπει στον αναγνώστη όχι μόνο να εκτιμήσει τις βραχυχρόνιες μεταβολές, αλλά και να αξιολογήσει καλύτερα τις φάσεις του οικονομικού κύκλου και τις διαγραφόμενες τάσεις και προοπτικές της οικονομίας.

Πιστεύεται, επομένως, ότι το Δελτίο αυτό δεν αποτελεί απλώς πηγή στατιστικών πληροφοριών αλλά και χρήσιμο βοήθημα, ιδιαίτερα γι' αυτούς οι οποίοι εμπλέκονται στη διαμόρφωση της οικονομικής πολιτικής ή τη λήψη οικονομικών αποφάσεων, επειδή διευκολύνει την αξιολόγηση, τη συχνή επανεκτίμηση και ενδεχομένως τον επαναπροσδιορισμό της πολιτικής με βάση τα πιο πρόσφατα δεδομένα.

Τα στοιχεία (μηνιαία, τριμηνιαία και ετήσια) που περιλαμβάνονται στο Δελτίο αναθεωρούνται σε συνεχή βάση, εφόσον προκύπτουν και γίνονται αποδεκτές, μετά από τους σχετικούς ελέγχους, νέες στατιστικές πληροφορίες. Σε ορισμένες περιπτώσεις, αναθεωρήσεις μπορεί να προκληθούν από πρόσθετες πληροφορίες που προκύπτουν από ειδικές ετήσιες έρευνες. Τέλος, αναθεώρηση γίνεται σε περιπτώσεις διακοπής της σειράς των στοιχείων λόγω αλλαγής μεθοδολογίας. Τα προσωρινά και τα αναθεωρημένα στοιχεία επισημαίνονται με τις κατάλληλες ενδείξεις.

Από το τεύχος 48, λόγω της υιοθέτησης του ενιαίου νομίσματος, όλες οι χρηματικές αξίες από τον Ιανουάριο του 2001 εκφράζονται σε ευρώ.

Από το τεύχος 119 προστίθεται ένας νέος πίνακας (Πίνακας Ι.7), ο οποίος περιλαμβάνει εκτιμήσεις και προσδοκίες των καταναλωτών, σύμφωνα με τη σχετική έρευνα του IOBE και της Ευρωπαϊκής Επιτροπής.

Από το τεύχος 123 προστίθενται δυο νέοι πίνακες που αφορούν τον κύκλο εργασιών στις τηλεπικοινωνίες, στις νομικές-λογιστικές δραστηριότητες και στις υπηρεσίες παροχής συμβουλών διαχείρισης (Πίνακας Ι.4.6), καθώς και τον κύκλο εργασιών στις δραστηριότητες των αρχιτεκτόνων-μηχανικών και στις υπηρεσίες διαφήμισης και έρευνας αγοράς (Πίνακας Ι.4.7). Πρόκειται για νέους δείκτες που καταρτίζονται από την ΕΣΥΕ στο πλαίσιο εφαρμογής του Κανονισμού (ΕΚ) του Κοινοβουλίου και του Συμβουλίου 1158/2005 (που τροποποιεί και συμπληρώνει τον αρχικό Κανονισμό 1165/1998 «περί βραχυπρόθεσμων στατιστικών») και δημοσιεύονται από τον Ιούλιο 2009.

Από το τεύχος 125 προστίθενται τρεις νέοι πίνακες που αφορούν δείκτες σχετικά με τις τιμές και τις συναλλαγές στην ελληνική αγορά ακινήτων. Για την κατασκευή των δεικτών αυτών χρησιμοποιούνται τα αναλυτικά στοιχεία που υποβάλλουν στην Τράπεζα της Ελλάδος όλα τα πιστωτικά ιδρύματα. Πρόκειται για νέους δείκτες τιμών διαμερισμάτων με διάκριση κατά παλαιότητα (Πίνακας II.6) και γεωγραφική περιοχή (Πίνακας II.7), καθώς και στατιστικές σχετικά με τον αριθμό, τον όγκο και την αξία συναλλαγών οικιστικών ακινήτων που πραγματοποιούνται με τη διαμεσολάβηση του τραπεζικού συστήματος (Πίνακας I.2.3).

Από το τεύχος 91 στον Πίνακα VI.1 δημοσιεύεται ο αναθεωρημένος δείκτης συναλλαγματικής ισοτιμίας του ευρώ, σταθμισμένης με βάση το εξωτερικό εμπόριο της Ελλάδος, ο οποίος περιλαμβάνει τους 27 κυριότερους εμπορικούς εταίρους της Ελλάδος. Επίσης, από το τεύχος 93 προστίθεται ένας νέος πίνακας με το δείκτη πραγματικής σταθμισμένης συναλλαγματικής ισοτιμίας για την Ελλάδα.

Τέλος, σημαντικές αλλαγές έχουν επέλθει στα νομισματικά μεγέθη και στα στοιχεία του ισοζυγίου πληρωμών.

Από την αρχή του έτους 2001, που η Ελλάδα συμμετέχει στην Οικονομική και Νομισματική Ένωση, η Τράπεζα της Ελλάδος εφαρμόζει στη χώρα μας την ενιαία νομισματική πολιτική του Ευρωσυστήματος. Επισημαίνεται ότι αυτό που έχει σημασία για την αξιολόγηση της νομισματικής πολιτικής στη ζώνη του ευρώ είναι η εξέλιξη του νομισματικού μεγέθους M3 για το σύνολο της ζώνης του ευρώ και όχι η εξέλιξη των επιμέρους εθνικών συνιστωσών των χωρών της ζώνης του ευρώ. Τα νομισματικά μεγέθη της ζώνης του ευρώ παρουσιάζονται στους Πίνακες IV.1 και IV.2.

Εξάλλου τα νομισματικά μεγέθη M1, M2 και M3 της Ελλάδος, άλλα και κάθε άλλης χώρας της ζώνης του ευρώ, δεν μπορούν πλέον να υπολογισθούν με ακρίβεια, καθώς η ποσότητα των τραπεζογραμματίων και κερμάτων ευρώ που έχει τεθεί σε κυκλοφορία σε κάθε χώρα διακρατείται και από κατοίκους άλλων χωρών της ζώνης του ευρώ (όπως και από κατοίκους τρίτων χωρών). Εξαιτίας αυτών των τεχνικών προβλημάτων που αφορούν τον υπολογισμό του νομίσματος σε κυκλοφορία από το τεύχος 70 στον πίνακα IV.4 εμφανίζεται η ελληνική συμβολή στα βασικά νομισματικά μεγέθη της ζώνης του ευρώ.

Από το τεύχος 108, προστίθενται πέντε νέοι πίνακες, που παρουσιάζουν μεγαλύτερη ανάλυση των καταθέσεων κατά τομέα και νόμισμα. Συγκεκριμένα, οι καταθέσεις των εγχώριων επιχειρήσεων και νοικοκυριών του Πίνακα IV.11.1 αναλύονται στους επί μέρους τομείς: νοικοκυριά (Πίνακας IV.11.2), μη χρηματοπιστωτικές επιχειρήσεις (Πίνακας IV.11.3), καθώς και ασφαλιστικές εταιρίες και λοιπά χρηματοπιστωτικά ιδρύματα (Πίνακας IV.11.4). Επί πλέον παρουσιάζεται ανάλυση χωριστά για τις καταθέσεις των εγχώριων επιχειρήσεων και νοικοκυριών σε ευρώ (Πίνακας IV.12.1) και σε λοιπά νομίσματα (Πίνακας IV.12.2).

Από το τεύχος 116 επέρχονται οι ακόλουθες μεταβολές:

Οι Πίνακες IV.15, IV.17 έως και IV.21, που αφορούν τη χρηματοδότηση των επιχειρήσεων και νοικοκυριών από τα εγχώρια NXI, περιλαμβάνουν τα δάνεια που αυτά έχουν

χορηγήσει, τα ομόλογα των επιχειρήσεων που διακρατούν στα χαρτοφυλάκια τους τα ΝΧΙ, καθώς και τα τιτλοποιημένα τραπεζικά δάνεια και τα τιτλοποιημένα ομολογιακά δάνεια. Σημειώνεται ότι τα τιτλοποιημένα στοιχεία δεν περιλαμβάνονται στην ενοποιημένη λογιστική κατάσταση των ΝΧΙ (Πίνακες IV.7, IV.8). Για τους ρυθμούς μεταβολής συνυπολογίζονται οι διαγραφές στις οποίες προέβηκαν οι τράπεζες κατά την περίοδο αναφοράς και οι συναλλαγματικές διαφορές. Ο Πίνακας IV.16 «Δάνεια προς τις εγχώριες επιχειρήσεις και νοικοκυριά από τα εγχώρια ΝΧΙ» περιλαμβάνει τα υπόλοιπα των δανείων και των τιτλοποιημένων δανείων. Οι ρυθμοί μεταβολής υπολογίζονται αφού ληφθούν υπόψη οι διαγραφές των δανείων καθώς και οι συναλλαγματικές διαφορές.

Όσον αφορά την ανάλυση της χρηματοδότησης κατά κλάδο δραστηριότητας (Πίνακας IV.18) και την ανάλυση των τοποθετήσεων των ΝΧΙ σε εταιρικά ομόλογα (Πίνακας IV.22) προστίθενται οι κλάδοι που αφορούν τις κατασκευαστικές επιχειρήσεις, επιχειρήσεις ηλεκτρισμού, αερίου και ύδρευσης καθώς και επιχειρήσεις του κλάδου των μεταφορών (εκτός ναυτιλίας) και επικοινωνιών. Επισημαίνεται ότι για λόγους συγκρισιμότητας με τα αντίστοιχα στοιχεία της ζώνης του ευρώ, η οικονομία διακρίνεται σε δύο ευρύτερους τομείς: τις επιχειρήσεις και τα νοικοκυριά και τη γενική κυβέρνηση. Ο τομέας των επιχειρήσεων και νοικοκυριών περιλαμβάνει: (α) ιδιώτες (νοικοκυριά) και ιδιωτικά μη κερδοσκοπικά ιδρύματα, (β) ιδιωτικές, δημόσιες, δημοτικές και κοινοτικές μη χρηματοπιστωτικές επιχειρήσεις, (γ) ασφαλιστικές επιχειρήσεις και (δ) λοιπά χρηματοπιστωτικά ιδρύματα πλην των πιστωτικών ιδρυμάτων και των αμοιβαίων κεφαλαίων διαθεσίμων. Ο τομέας της γενικής κυβέρνησης περιλαμβάνει την κεντρική διοίκηση και τους λοιπούς δημόσιους οργανισμούς, την τοπική αυτοδιοίκηση και τους οργανισμούς κοινωνικής ασφάλισης.

Από το τεύχος 123, ο πίνακας IV.29 παρέχει αναλυτικότερη πληροφόρηση για το ενεργητικό ανά κατηγορία των αμοιβαίων κεφαλαίων. Επιπλέον προστίθενται πέντε νέοι πίνακες που αφορούν τη συγκεντρωτική λογιστική κατάσταση του συνόλου των αμοιβαίων κεφαλαίων (Πίνακας IV.30.1), των αμοιβαίων κεφαλαίων διαθεσίμων (Πίνακας IV.30.2), των μετοχικών (Πίνακας IV.30.3), των ομολογιακών (Πίνακας IV.30.4) καθώς και των μικτών αμοιβαίων κεφαλαίων (Πίνακας IV.30.5).

Από το τεύχος 127, προστίθενται οι πίνακες IV.3 και IV.5 που παρουσιάζουν τους κύριους παράγοντες μεταβολής του Μ3 στη ζώνη του ευρώ και την αντίστοιχη ελληνική συμβολή.

Εξάλλου, από το 1998 η μεθοδολογία κατάρτισης του ισοζυγίου πληρωμών βασίζεται στο εννοιολογικό πλαίσιο που έχει καθιερωθεί από το Διεθνές Νομισματικό Ταμείο (ΔΝΤ), και παρουσιάζεται στην τελευταία (5<sup>η</sup>) έκδοση του Εγχειριδίου για το Ισοζύγιο Πληρωμών. Σύμφωνα με την μεθοδολογία αυτή, στο ισοζύγιο πληρωμών καταγράφονται όλες οι συναλλαγές μεταξύ κατοίκων Ελλάδος και κατοίκων άλλων χωρών (μη κατοίκων), ανεξάρτητα από το νόμισμα στο οποίο διενεργείται η συναλλαγή.

Σημειώνεται ότι από την 1/1/2001 το ύψος των συναλλαγματικών διαθεσίμων της χώρας έχει επηρεασθεί από τη σταδιακή αποδέσμευση των καταθέσεων σε συνάλλαγμα στην Τράπεζα της Ελλάδος και επιπλέον από τη μεταβολή στον υπολογισμό των συναλλαγματικών διαθεσίμων, ο

οποίος γίνεται πλέον σύμφωνα με τον ορισμό της Ευρωπαϊκής Κεντρικής Τράπεζας (ΕΚΤ). Ειδικότερα, από τα συναλλαγματικά διαθέσιμα εξαιρούνται: α) οι απαιτήσεις σε ευρώ έναντι κατοίκων χωρών εκτός της ζώνης του ευρώ, β) οι απαιτήσεις σε συνάλλαγμα και ευρώ έναντι κατοίκων χωρών της ζώνης του ευρώ και γ) η συμμετοχή της Τράπεζας της Ελλάδος στο κεφάλαιο της ΕΚΤ.

Από το τεύχος 86, σε εφαρμογή των διεθνών προτύπων του ΔΝΤ, οι τόκοι ομολόγων που καταγράφονται στο ισοζύγιο πληρωμών είναι οι δεδουλευμένοι και όχι οι καταβληθέντες, όπως συνέβαινε έως και το Μάρτιο του 2005. Συγκεκριμένα, αναθεωρήθηκαν αναδρομικά τα στοιχεία από τον Ιανουάριο του 2003.

Από το τεύχος 93, τα στοιχεία που αφορούν τα επανεπενδυθέντα (μη διανεμηθέντα) κέρδη από άμεσες επενδύσεις στην Ελλάδα από μη κατοίκους, καθώς και από άμεσες επενδύσεις στο εξωτερικό από κατοίκους, υπολογίστηκαν και ενσωματώθηκαν στο ισοζύγιο πληρωμών (αναδρομικά από τον Ιανουάριο του 2003). Συγκεκριμένα, τα επανεπενδυθέντα (μη διανεμηθέντα) κέρδη από επενδύσεις στην Ελλάδα από μη κατοίκους καταγράφονται στο ισοζύγιο εισοδημάτων ως εκροή (πληρωμή) εισοδήματος από άμεσες επενδύσεις και ταυτόχρονα στο ισοζύγιο χρηματοοικονομικών συναλλαγών ως εισροή (αύξηση) στις άμεσες επενδύσεις στην Ελλάδα από μη κατοίκους. Κατά αντιδιαστολή, τα επανεπενδυθέντα (μη διανεμηθέντα) κέρδη από επενδύσεις στο εξωτερικό από κατοίκους καταγράφονται στο ισοζύγιο εισοδημάτων ως εισροή (είσπραξη) εισοδήματος από άμεσες επενδύσεις και ταυτόχρονα στο ισοζύγιο χρηματοοικονομικών συναλλαγών ως εκροή (αύξηση) στις άμεσες επενδύσεις στο εξωτερικό από κατοίκους.

Από το τεύχος 108 προστίθενται επτά νέοι πίνακες, που παρέχουν πιο αναλυτικά στοιχεία για το ταξιδιωτικό ισοζύγιο. Συγκεκριμένα, τα στοιχεία αυτά αφορούν τις ταξιδιωτικές εισπράξεις και πληρωμές (Πίνακας VI.13), βασικούς δείκτες ταξιδιωτικής δαπάνης μη κατοίκων στην Ελλάδα και κατοίκων στο εξωτερικό (Πίνακας VI.14), τις ταξιδιωτικές εισπράξεις και πληρωμές κατά λόγο ταξιδιού (Πίνακας VI.15), την κατανομή ταξιδιωτικών εισπράξεων κατά χώρα προέλευσης (Πίνακας VI.16), τη μέση διάρκεια παραμονής κατά ταξίδι, μη κατοίκων στην Ελλάδα κατά χώρα προέλευσης (Πίνακας VI.17), την κατανομή ταξιδιωτικών πληρωμών κατά χώρα προορισμού (Πίνακας VI.18), καθώς και τη μέση διάρκεια παραμονής κατά ταξίδι, κατοίκων στο εξωτερικό κατά χώρα προορισμού (Πίνακας VI.19). Τα στοιχεία αυτά προέρχονται από τη Δειγματοληπτική Έρευνα Συνόρων που διεξάγεται σε μηνιαία βάση από το Μάιο του 2002 και αποσκοπεί στην εκτίμηση των ταξιδιωτικών δαπανών κατοίκων εξωτερικού στην Ελλάδα και κατοίκων Ελλάδος στο εξωτερικό. Σημειώνεται, ότι τα στοιχεία για τη Ζώνη του ευρώ αφορούν το σύνολο των σημερινών χωρών-μελών (δηλαδή αναθεωρούνται και αναδρομικά κάθε φορά που εισέρχεται μία νέα χώρα-μέλος).

*This Bulletin is intended to provide a global view of the Greek economy. It combines a comprehensive outline of short-term economic developments with a large number of time series relating to basic economic aggregates. This combination offers a concise and, as far as possible, complete picture of the domestic economic environment, together with the possibility of a reliable and objective assessment of the latest developments in the Greek economy. The fact that a wide array of time series covering almost every aspect of the domestic economic scene is gathered in a single publication, instead of being scattered over a number of specialised editions, is expected to render the Bulletin very useful to those who are systematically concerned with economic analysis and research and would therefore consider it essential to keep abreast of the economic conjuncture. In addition, the presentation of statistical data in the form of graphs enables the reader not only to assess short-term changes but also to evaluate in the best possible way the various phases of the economic cycle as well as emerging trends and prospects.*

*It is therefore believed that the Bulletin will not be merely a source of statistical information but a useful tool as well, especially for those involved in policy or decision making, since it facilitates the evaluation, re-assessment and possibly the rethinking of policies, in view of the latest available data.*

*Data (monthly, quarterly and annual) that are included in the Bulletin are revised continually, whenever new statistical information becomes available, which, after being checked is considered acceptable. In some cases, revisions can be caused by new information that arises from special annual questionnaires. Finally, revisions may be due to a break of series stemming from a change in methodology. Provisional and revised data are appropriately indicated.*

*Owing to the adoption of the single currency, from issue 48 onwards, all monetary values as from January 2001 will be expressed in euro.*

*As from issue 119 a new table (Table I.7) is added concerning consumer opinion data according to FEIR and European Commission relative survey.*

*As from issue 123, two new tables are added concerning the turnover in telecommunications, legal-accounting activities and management consultancy services (Table I.4.6), as well as turnover in architectural-engineering activities and advertising and market research services (Table I.4.7). These new indices are compiled by the NSSG (and were published for the first time in July 2009) in accordance with Regulation (EC) No. 1158/2005 of the European Parliament and of the Council, amending Council Regulation (EC) No. 1165/1998 concerning short-term statistics.*

*As from issue 125, three new tables have been added that present indices on prices as well as on transactions in the Greek housing market. These indices are constructed on the basis of the detailed data that are submitted to the Bank of Greece by all commercial banks. More specifically, new price indices of apartments by age and by geographical area are presented in Tables II.6 and II.7, respectively; information on the number, the volume and the value of*

*residential property transactions concluded through the intermediation of the banking system is presented in Table I.2.3.*

*As from issue 91 a revised euro effective exchange rate index (weighted by trade shares of Greece), which includes Greece's 27 main trade partners, is published in Table VI.1. In addition, as of issue 93 a new table is added with the real effective exchange rate index for Greece.*

*Finally, significant changes have been made with regard to monetary aggregates (some as of issue 60) and balance of payments data.*

*As of the beginning of 2001, Greece participates in the Economic and Monetary Union. From this date onwards the Bank of Greece implements the single monetary policy of the Euro system. It should be noted that what matters for the evaluation of monetary policy in the euro area is the euro-area wide development of monetary aggregate M3 and not the evolution of each individual country's contribution to this aggregate. Euro area monetary aggregates are presented in Tables IV.1 and IV.2.*

*Monetary aggregates M1, M2 and M3 in Greece and in every other euro area cannot be measured with accuracy, since euro banknotes and coins in one euro area country may be held by residents of other euro area countries (and residents of third countries). Due to these technical problems concerning the currency in circulation compilation as from issue 70 onwards table IV.3 shows Greek contribution to the main monetary aggregates of the euro area*

*As from issue 108, five new tables are added, which present a more detailed analysis of deposits by sector and currency. Specifically, domestic enterprises and households deposits shown in Table IV.11.1 are broken down by sector: households (Table IV.11.2), non-financial corporations (Table IV.11.3) and insurance companies as well as other financial intermediaries (Table IV.11.4). Besides, analysis of domestic enterprises and households of euro-denominated deposits (Table IV.12.1) and deposits denominated in non-euro currencies (Table IV.12.2) are separately presented.*

*As from issue 116 the following changes are introduced:*

*Tables IV.15, IV.17 up to IV.21 concerning domestic MFI credit to domestic enterprises and households include bank loans, corporate bonds held in MFI portfolios, as well as securitised loans and securitised bonds. It should be noted that securitised items are not included in the consolidated balance sheet of MFIs (Tables IV.7, IV.8). Rates of change are calculated taking into account loan write-offs during the reporting period and exchange rate variations. Table IV.16 "Domestic MFI loans to domestic enterprises and households" includes outstanding balances of loans and securitised loans. Rates of change are calculated taking into account loan write-offs during the reporting period and foreign exchange variations.*

*Regarding the credit breakdown by branch of economic activity (Table IV.18) and MFI holdings of bond breakdown (Table IV.22), branches of construction, electricity-gas-water supply and transport (other than shipping)-communications are added. It is noted that for the sake of comparability with corresponding to euro area data, the economy is divided into two*

*broader sectors: enterprises and households and general government. Enterprises and households sector consists of : a) individuals (households) and non-profit institutions, b) non-financial corporations including private, public and municipal enterprises, c) insurance companies and d) other financial intermediaries except credit institutions and money market funds. General government sector comprises central government and all public entities, local government and social security funds.*

*As from issue 123, Table IV.29 provides more detailed information on the assets of mutual funds broken down by type. Besides five new tables are added concerning the aggregate balance sheet of mutual funds (Table IV.30.1), money market funds (Table IV.30.2), equity funds (Table IV.30.3), bond funds (IV.30.4), as well as mixed funds (Table IV.30.5).*

*As from issue 127, Table IV.3 and Table IV.5 are added which present the main counterparts of the euro area M3 and the corresponding Greek contribution.*

*Moreover, as from 1998 the compilation method for the balance-of-payments statistics is based on the conceptual framework of the International Monetary Fund (IMF), presented in the last (5<sup>th</sup>) edition of the Balance of Payments Manual. According to this method, all transactions between residents of Greece and non-residents are recorded under the balance of payments, irrespective of the currency in which each individual transaction is carried out.*

*It should be noted that, as of 1 January 2001, the level of Greece's reserve assets has been affected by the gradual release of foreign currency deposits with the Bank of Greece and also by the change in the method of reserve asset calculation, which now complies with the definition given by the European Central Bank (ECB). In particular, the following items are excluded from reserve assets: a) claims on non-euro area residents in euro, b) claims on euro area residents in foreign currency and euro and c) Bank of Greece's participation in ECB capital.*

*As from issue 86, in conformity with the international standards of the IMF, interest payments on bonds are recorded in the balance of payments statistics on an accruals basis (until March 2005 interest actually paid was recorded). Specifically, data have been revised as from January 2003.*

*As from issue 93, the data concerning reinvested (undistributed) earnings from non-residents' direct investment in Greece and residents' investment abroad have been calculated and incorporated into the balance of payments (retroactively as from January 2003). Specifically, reinvested (undistributed) earnings from non-residents' direct investment in Greece are recorded in the income account as an outflow (payment) of income from direct investment and, at the same time, in the financial account as an inflow (increase) in non-residents' direct investment in Greece. Correspondingly, reinvested (undistributed) earnings from residents' direct investment abroad are recorded in the income account as an inflow (receipt) of income from direct investment and, at the same time, in the financial account as an outflow (increase) in residents' direct investment abroad.*

*As from issue 108, seven new tables are added, with data that concern travel receipts and payments (Table VI.13); basic indices of travel expenditure by non-residents in Greece and by residents abroad (Table VI.14); travel receipts and payments by purpose of travel (Table VI.15); travel receipts: breakdown by country of origin (Table VI.16); average duration of stay per journey of non-residents in Greece: breakdown by country of origin (Table VI.17); travel payments: breakdown by destination country (Table VI.18); as well as average duration of stay per journey of residents abroad: breakdown by destination country (Table VI.19). The source is the Frontier Travel Survey, conducted monthly since May 2002, with the objective of obtaining estimates of travel expenditure of non-residents in Greece and residents of Greece abroad. The aggregated data of the euro area cover all current member-countries and are therefore revised retroactively when new countries join.*

## ΠΕΡΙΕΧΟΜΕΝΑ CONTENTS

### I. ΕΣΩΤΕΡΙΚΗ ΟΙΚΟΝΟΜΙΑ - ΠΑΡΑΓΩΓΗ ΚΑΙ ΔΑΠΑΝΗ DOMESTIC ECONOMY - OUTPUT AND EXPENDITURE

		σελ./
Πίνακας Table		p.
	1.1 ΟΓΚΟΣ ΛΙΑΝΙΚΟΥ ΕΜΠΟΡΙΟΥ ( Κύκλος εργασιών στο λιανικό εμπόριο σε σταθερές τιμές) RETAIL TRADE VOLUME (Turnover in retail trade at constant prices)	3 3
	1.2 ΕΠΙΒΑΤΙΚΑ ΑΥΤΟΚΙΝΗΤΑ ΙΔΙΩΤΙΚΗΣ ΧΡΗΣΗΣ ΠΟΥ ΚΥΚΛΟΦΟΡΗΣΑΝ ΓΙΑ ΠΡΩΤΗ ΦΟΡΑ NEW PRIVATE PASSENGER CAR REGISTRATIONS	5 5
	2.1 ΔΕΙΚΤΗΣ ΠΑΡΑΓΩΓΗΣ ΣΤΙΣ ΚΑΤΑΣΚΕΥΕΣ PRODUCTION INDEX IN CONSTRUCTION	6 6
	2.2 ΙΔΙΩΤΙΚΗ ΟΙΚΟΔΟΜΙΚΗ ΔΡΑΣΤΗΡΙΟΤΗΤΑ PRIVATE BUILDING ACTIVITY	7 7
	2.3 ΔΕΙΚΤΕΣ ΣΥΝΑΛΛΑΓΩΝ ΟΙΚΙΣΤΙΚΩΝ ΑΚΙΝΗΤΩΝ ΜΕ ΤΗ ΔΙΑΜΕΣΟΛΑΒΗΣΗ ΤΩΝ ΝΧΙ INDICES OF RESIDENTIAL PROPERTY TRANSACTIONS WITH MFI INTERMEDIATION	8 8
	2.4 ΚΑΤΑΣΚΕΥΑΣΤΙΚΗ ΔΡΑΣΤΗΡΙΟΤΗΤΑ CONSTRUCTION ACTIVITY	9 9
	3.1 ΒΙΟΜΗΧΑΝΙΚΗ ΠΑΡΑΓΩΓΗ INDUSTRIAL PRODUCTION	10 10
	3.2 ΒΙΟΜΗΧΑΝΙΚΗ ΠΑΡΑΓΩΓΗ - ΒΑΣΙΚΕΣ ΟΜΑΔΕΣ ΑΓΑΘΩΝ INDUSTRIAL PRODUCTION – MAIN INDUSTRIAL GROUPINGS	12 12
	3.3 ΒΑΘΜΟΣ ΧΡΗΣΙΜΟΠΟΙΗΣΗΣ ΕΡΓΟΣΤΑΣΙΑΚΟΥ ΔΥΝΑΜΙΚΟΥ ΣΤΗ ΒΙΟΜΗΧΑΝΙΑ CAPACITY UTILISATION RATE IN INDUSTRY	14 14
	3.4 ΚΥΚΛΟΣ ΕΡΓΑΣΙΩΝ ΣΤΗ ΒΙΟΜΗΧΑΝΙΑ TURNOVER IN INDUSTRY	16 16
	3.5 ΝΕΕΣ ΠΑΡΑΓΓΕΛΙΕΣ ΣΤΗ ΒΙΟΜΗΧΑΝΙΑ NEW ORDERS IN INDUSTRY	18 18
	4.1 ΚΥΚΛΟΣ ΕΡΓΑΣΙΩΝ ΣΤΗΝ ΕΜΠΟΡΙΑ ΑΥΤΟΚΙΝΗΤΩΝ-ΜΟΤΟΣΙΚΛΕΤΩΝ ΚΑΙ ΣΤΟ ΧΟΝΔΡΙΚΟ ΕΜΠΟΡΙΟ TURNOVER IN MOTOR TRADES AND WHOLESALE TRADE	20 20
	4.2 ΕΠΙΒΑΤΙΚΗ ΚΙΝΗΣΗ PASSENGERS	21 21
	4.3 ΜΕΤΑΦΟΡΕΣ ΕΜΠΟΡΕΥΜΑΤΩΝ FREIGHT MOVED	23 23

4.4	ΚΥΚΛΟΣ ΕΡΓΑΣΙΩΝ ΣΤΙΣ ΜΕΤΑΦΟΡΕΣ TURNOVER IN THE TRANSPORT SECTOR	24 24
4.5	ΚΙΝΗΤΗ ΤΗΛΕΦΩΝΙΑ MOBILE TELEPHONY	26 26
4.6	ΚΥΚΛΟΣ ΕΡΓΑΣΙΩΝ ΣΤΙΣ ΤΗΛΕΠΙΚΟΙΝΩΝΙΕΣ, ΣΤΙΣ ΝΟΜΙΚΕΣ – ΛΟΓΙΣΤΙΚΕΣ ΔΡΑΣΤΗΡΙΟΤΗΤΕΣ ΚΑΙ ΣΤΙΣ ΥΠΗΡΕΣΙΕΣ ΠΑΡΟΧΗΣ ΣΥΜΒΟΥΛΩΝ ΔΙΑΧΕΙΡΙΣΗΣ TURNOVER IN TELECOMMUNICATIONS, LEGAL- ACCOUNTING ACTIVITIES AND MANAGEMENT CONSULTANCY SERVICES	27 27
4.7	ΚΥΚΛΟΣ ΕΡΓΑΣΙΩΝ ΣΤΙΣ ΔΡΑΣΤΗΡΙΟΤΗΤΕΣ ΑΡΧΙΤΕΚΤΟΝΩΝ- ΜΗΧΑΝΙΚΩΝ ΚΑΙ ΣΤΙΣ ΥΠΗΡΕΣΙΕΣ ΔΙΑΦΗΜΙΣΗΣ ΚΑΙ ΕΡΕΥΝΑΣ ΑΓΟΡΑΣ TURNOVER IN ARCHITECTURAL-ENGINEERING ACTIVITIES AND ADVERTISING AND MARKET RESEARCH SERVICES	28 28
4.8	ΤΟΥΡΙΣΤΙΚΗ ΚΙΝΗΣΗ TOURIST ACTIVITY	29 29
4.9	ΞΕΝΟΔΟΧΕΙΑΚΕΣ ΔΙΑΝΥΚΤΕΡΕΥΣΕΙΣ NUMBER OF NIGHTS SPENT IN HOTELS	30 30
4.10	ΚΥΚΛΟΣ ΕΡΓΑΣΙΩΝ ΣΤΟΝ ΤΟΥΡΙΣΜΟ TURNOVER IN THE TOURISM SECTOR	31 31
5.	ΔΕΙΚΤΗΣ ΟΙΚΟΝΟΜΙΚΟΥ ΚΛΙΜΑΤΟΣ ΣΤΗΝ ΕΕ, ΣΤΗ ΖΩΝΗ ΤΟΥ ΕΥΡΩ ΚΑΙ ΣΤΗΝ ΕΛΛΑΔΑ ECONOMIC SENTIMENT INDICATOR FOR THE EU, THE EURO AREA AND GREECE	32 32
6.1	ΔΕΙΚΤΗΣ ΕΠΙΧΕΙΡΗΜΑΤΙΚΩΝ ΠΡΟΣΔΟΚΙΩΝ ΣΤΗ ΒΙΟΜΗΧΑΝΙΑ INDEX OF BUSINESS EXPECTATIONS IN MANUFACTURING	33 33
6.2	ΜΗΝΙΑΙΑ ΕΡΕΥΝΑ ΣΤΗ ΒΙΟΜΗΧΑΝΙΑ (ΜΕΤΑΠΟΙΗΣΗ) MONTHLY MANUFACTURING SURVEY	34 34
6.3	ΔΕΙΚΤΗΣ ΕΠΙΧΕΙΡΗΜΑΤΙΚΩΝ ΠΡΟΣΔΟΚΙΩΝ ΣΤΙΣ ΚΑΤΑΣΚΕΥΕΣ INDEX OF BUSINESS EXPECTATIONS IN CONSTRUCTION	36 36
6.4	ΜΗΝΙΑΙΑ ΕΡΕΥΝΑ ΣΤΙΣ ΚΑΤΑΣΚΕΥΕΣ MONTHLY CONSTRUCTION SURVEY	37 37
6.5	ΜΗΝΕΣ ΕΞΑΣΦΑΛΙΣΜΕΝΗΣ ΠΑΡΑΓΩΓΗΣ ΣΤΙΣ ΚΑΤΑΣΚΕΥΕΣ MONTHS OF SECURED PRODUCTION IN CONSTRUCTION	39 39
6.6	ΔΕΙΚΤΗΣ ΕΠΙΧΕΙΡΗΜΑΤΙΚΩΝ ΠΡΟΣΔΟΚΙΩΝ ΣΤΟ ΛΙΑΝΙΚΟ ΕΜΠΟΡΙΟ INDEX OF BUSINESS EXPECTATIONS IN RETAIL TRADE	40 40
6.7	ΜΗΝΙΑΙΑ ΕΡΕΥΝΑ ΣΤΟ ΛΙΑΝΙΚΟ ΕΜΠΟΡΙΟ MONTHLY RETAIL TRADE SURVEY	41 41
6.8	ΔΕΙΚΤΗΣ ΕΠΙΧΕΙΡΗΜΑΤΙΚΩΝ ΠΡΟΣΔΟΚΙΩΝ ΣΤΙΣ ΥΠΗΡΕΣΙΕΣ INDEX OF BUSINESS EXPECTATIONS IN SERVICES	43 43
6.9	ΜΗΝΙΑΙΑ ΕΡΕΥΝΑ ΣΤΙΣ ΥΠΗΡΕΣΙΕΣ MONTHLY SERVICES SURVEY	44 44
7.	ΕΚΤΙΜΗΣΕΙΣ ΚΑΙ ΠΡΟΣΔΟΚΙΕΣ ΚΑΤΑΝΑΛΩΤΩΝ CONSUMER OPINION AND FINANCIAL CONDITIONS	45 45

8.	ΔΕΙΚΤΗΣ ΥΠΕΥΘΥΝΩΝ ΠΡΟΜΗΘΕΙΩΝ (PMI)-ΜΗΝΙΑΙΑ ΕΡΕΥΝΑ ΣΤΗΝ ΕΛΛΗΝΙΚΗ ΜΕΤΑΠΟΙΗΣΗ PURCHASING MANAGERS' INDEX (PMI)-MONTHLY SURVEY IN GREEK MANUFACTURING	47 47
----	--	----------

## **II. ΕΣΩΤΕΡΙΚΗ ΟΙΚΟΝΟΜΙΑ - ΤΙΜΕΣ DOMESTIC ECONOMY - PRICES**

1.	ΔΕΙΚΤΗΣ ΤΙΜΩΝ ΚΑΤΑΝΑΛΩΤΗ: ΓΕΝΙΚΟΣ ΚΑΙ ΒΑΣΙΚΕΣ ΚΑΤΗΓΟΡΙΕΣ CONSUMER PRICE INDEX: ALL ITEMS AND BASIC CATEGORIES	51 51
2.1	ΔΕΙΚΤΗΣ ΤΙΜΩΝ ΠΑΡΑΓΩΓΟΥ ΣΤΗ ΒΙΟΜΗΧΑΝΙΑ ΓΙΑ ΤΗ ΕΓΧΩΡΙΑ ΑΓΟΡΑ: Γενικός και βασικές κατηγορίες INDUSTRIAL PRODUCER PRICE INDEX FOR THE DOMESTIC MARKET: All items and basic categories	58 58
2.2	ΔΕΙΚΤΗΣ ΤΙΜΩΝ ΠΑΡΑΓΩΓΟΥ ΣΤΗ ΒΙΟΜΗΧΑΝΙΑ ΓΙΑ ΤΗΝ ΕΞΩΤΕΡΙΚΗ ΑΓΟΡΑ: Γενικός και βασικές κατηγορίες INDUSTRIAL PRODUCER PRICE INDEX FOR THE NON- DOMESTIC MARKET: All items and basic categories	61 61
2.3	ΔΕΙΚΤΗΣ ΤΙΜΩΝ ΕΙΣΑΓΩΓΩΝ ΣΤΗ ΒΙΟΜΗΧΑΝΙΑ IMPORT PRICE INDEX IN INDUSTRY	62 62
3.1	ΕΝΑΡΜΟΝΙΣΜΕΝΟΣ ΔΕΙΚΤΗΣ ΤΙΜΩΝ ΚΑΤΑΝΑΛΩΤΗ: ΕνΔΤΚ (Γενικός) και ΕνΔΤΚ χωρίς μη επεξεργασμένα είδη διατροφής και ενέργεια) HARMONIZED INDEX OF CONSUMER PRICES: HICP (All items) and HICP excluding unprocessed food and energy)	63 63
3.2	ΕΝΑΡΜΟΝΙΣΜΕΝΟΣ ΔΕΙΚΤΗΣ ΤΙΜΩΝ ΚΑΤΑΝΑΛΩΤΗ : ΒΑΣΙΚΕΣ ΚΑΤΗΓΟΡΙΕΣ - ΕΛΛΑΔΑ HARMONIZED INDEX OF CONSUMER PRICES : BASIC CATEGORIES - GREECE	64 64
3.3	ΕΝΑΡΜΟΝΙΣΜΕΝΟΣ ΔΕΙΚΤΗΣ ΤΙΜΩΝ ΚΑΤΑΝΑΛΩΤΗ ΕΛΛΑΔΟΣ ΚΑΙ ΖΩΝΗΣ ΕΥΡΩ: ΕΙΔΙΚΟΙ ΔΕΙΚΤΕΣ HARMONIZED CONSUMER PRICE INDEX: BASIC CATEGORIES GREECE AND EUROZONE: MAIN COMPONENTS	66 66
4.	ΔΙΑΦΟΡΕΣ ΠΛΗΘΩΡΙΣΜΟΥ ΜΕΤΑΞΥ ΕΛΛΑΔΑΣ ΚΑΙ ΑΛΛΩΝ ΧΩΡΩΝ INFLATION DIFFERENTIALS BETWEEN GREECE AND OTHER COUNTRIES	68 68
5.	ΠΛΗΘΩΡΙΣΤΙΚΕΣ ΠΡΟΣΔΟΚΙΕΣ ΕΠΙΧΕΙΡΗΣΕΩΝ ΚΑΙ ΚΑΤΑΝΑΛΩΤΩΝ INFLATIONARY EXPECTATIONS OF BUSINESS FIRMS AND CONSUMERS	69 69
6.	ΝΕΟΣ ΔΕΙΚΤΗΣ ΤΙΜΩΝ ΔΙΑΜΕΡΙΣΜΑΤΩΝ ΚΑΤΑ ΠΑΛΑΙΟΤΗΤΑ NEW INDEX OF APARTMENT PRICES BY AGE	70 70
7.	ΝΕΟΣ ΔΕΙΚΤΗΣ ΤΙΜΩΝ ΔΙΑΜΕΡΙΣΜΑΤΩΝ ΚΑΤΑ ΓΕΩΓΡΑΦΙΚΗ ΠΕΡΙΟΧΗ NEW INDEX OF APARTMENT PRICES BY GEOGRAPHICAL AREA	71 71

8.	ΔΕΙΚΤΗΣ ΤΙΜΩΝ ΚΑΤΟΙΚΙΩΝ ( ΙΣΤΟΡΙΚΗ ΣΕΙΡΑ) INDEX OF PRICES OF DWELLINGS (HISTORICAL SERIES)	72 72
----	---	----------

### **III. ΕΣΩΤΕΡΙΚΗ ΟΙΚΟΝΟΜΙΑ - ΜΙΣΘΟΙ ΚΑΙ ΑΠΑΣΧΟΛΗΣΗ DOMESTIC ECONOMY - WAGES AND EMPLOYMENT**

1.	ΕΡΓΑΤΙΚΟ ΔΥΝΑΜΙΚΟ - ΑΠΑΣΧΟΛΗΣΗ - ΑΝΕΡΓΙΑ LABOUR FORCE - EMPLOYMENT - UNEMPLOYMENT	75 75
2.	ΡΟΕΣ ΜΙΣΘΩΤΗΣ ΑΠΑΣΧΟΛΗΣΗΣ ΣΤΟΝ ΙΔΙΩΤΙΚΟ ΤΟΜΕΑ DEPENDENT EMPLOYMENT FLOWS IN THE PRIVATE SECTOR	76 76
3.	ΚΑΤΩΤΑΤΕΣ ΑΠΟΔΟΧΕΣ MINIMUM WAGES	77 77
4.	ΠΡΟΣΔΟΚΙΕΣ ΕΠΙΧΕΙΡΗΣΕΩΝ ΚΑΙ ΚΑΤΑΝΑΛΩΤΩΝ ΓΙΑ ΤΗΝ ΑΠΑΣΧΟΛΗΣΗ ΚΑΙ ΤΗΝ ΑΝΕΡΓΙΑ EXPECTATIONS OF BUSINESS FIRMS AND CONSUMERS CONCERNING EMPLOYMENT AND UNEMPLOYMENT	78 78
5.	ΕΞΕΛΙΞΗ ΤΟΥ ΑΝΑΘΕΩΡΗΜΕΝΟΥ ΔΕΙΚΤΗ ΑΠΑΣΧΟΛΟΥΜΕΝΩΝ ΑΤΟΜΩΝ ΣΤΟ ΛΙΑΝΙΚΟ ΕΜΠΟΡΙΟ EVOLUTION OF THE REVISED INDEX OF NUMBER OF PERSONS EMPLOYED IN RETAIL TRADE	79 79

### **IV. ΝΟΜΙΣΜΑ ΚΑΙ ΠΙΣΤΗ MONEY AND BANKING**

1.	ΝΟΜΙΣΜΑΤΙΚΕΣ ΕΞΕΛΙΞΕΙΣ ΣΤΗ ΖΩΝΗ ΤΟΥ ΕΥΡΩ ΚΑΙ ΕΛΛΗΝΙΚΗ ΣΥΜΒΟΛΗ MONETARY DEVELOPMENTS IN THE EURO AREA AND GREEK CONTRIBUTION	83 83
2.	ΝΟΜΙΣΜΑΤΙΚΑ ΜΕΓΕΘΗ ΤΗΣ ΖΩΝΗΣ ΤΟΥ ΕΥΡΩ MONETARY AGGREGATES OF THE EURO AREA	84 84
3.	ΚΥΡΙΟΙ ΠΑΡΑΓΟΝΤΕΣ ΜΕΤΑΒΟΛΗΣ ΤΟΥ Μ3 ΤΗΣ ΖΩΝΗΣ ΤΟΥ ΕΥΡΩ MAIN COUNTERPARTS OF THE EURO AREA Μ3	85 85
4.	ΕΛΛΗΝΙΚΗ ΣΥΜΒΟΛΗ ΣΤΑ ΝΟΜΙΣΜΑΤΙΚΑ ΜΕΓΕΘΗ ΤΗΣ ΖΩΝΗΣ ΤΟΥ ΕΥΡΩ GREEK CONTRIBUTION TO THE MONETARY AGGREGATES OF THE EURO AREA	86 86
5.	ΕΛΛΗΝΙΚΗ ΣΥΜΒΟΛΗ ΣΤΟΥΣ ΚΥΡΙΟΥΣ ΠΑΡΑΓΟΝΤΕΣ ΜΕΤΑΒΟΛΗΣ ΤΟΥ Μ3 ΤΗΣ ΖΩΝΗΣ ΤΟΥ ΕΥΡΩ GREEK CONTRIBUTION TO THE MAIN COUNTERPARTS OF EURO AREA Μ3	87 87
6.	ΛΟΓΙΣΤΙΚΗ ΚΑΤΑΣΤΑΣΗ ΤΗΣ ΤΡΑΠΕΖΑΣ ΤΗΣ ΕΛΛΑΔΟΣ BALANCE SHEET OF THE BANK OF GREECE ΕΝΕΡΓΗΤΙΚΟ ASSETS ΠΑΘΗΤΙΚΟ LIABILITIES	88 88 88 89

	LIABILITIES	89
7	ΕΝΟΠΟΙΗΜΕΝΗ ΛΟΓΙΣΤΙΚΗ ΚΑΤΑΣΤΑΣΗ ΤΩΝ ΛΟΙΠΩΝ ΝΟΜΙΣΜΑΤΙΚΩΝ ΧΡΗΜΑΤΟΠΙΣΤΩΤΙΚΩΝ ΙΔΡΥΜΑΤΩΝ CONSOLIDATED BALANCE SHEET OF OTHER MONETARY FINANCIAL INSTITUTIONS	
	ΕΝΕΡΓΗΤΙΚΟ	90
	ASSETS	90
	ΠΑΘΗΤΙΚΟ	91
	LIABILITIES	91
8	ΕΝΟΠΟΙΗΜΕΝΗ ΛΟΓΙΣΤΙΚΗ ΚΑΤΑΣΤΑΣΗ ΤΩΝ ΝΟΜΙΣΜΑΤΙΚΩΝ ΧΡΗΜΑΤΟΠΙΣΤΩΤΙΚΩΝ ΙΔΡΥΜΑΤΩΝ CONSOLIDATED BALANCE SHEET OF MONETARY FINANCIAL INSTITUTIONS	
	ΕΝΕΡΓΗΤΙΚΟ	92
	ASSETS	92
	ΠΑΘΗΤΙΚΟ	93
	LIABILITIES	93
9.	ΚΑΤΑΘΕΣΕΙΣ ΚΑΙ ΣΥΜΦΩΝΙΕΣ ΕΠΑΝΑΓΟΡΑΣ ΤΩΝ ΜΗ ΝΧΙ ΣΤΑ ΛΟΙΠΑ ΝΧΙ ΣΤΗΝ ΕΛΛΑΔΑ	94
	DEPOSITS AND REPOS OF NON-MFIs WITH OMFIs IN GREECE	94
10.	ΚΑΤΑΘΕΣΕΙΣ ΚΑΙ ΣΥΜΦΩΝΙΕΣ ΕΠΑΝΑΓΟΡΑΣ ΤΩΝ ΕΓΧΩΡΙΩΝ ΜΗ ΝΧΙ ΣΤΑ ΛΟΙΠΑ ΝΧΙ ΣΤΗΝ ΕΛΛΑΔΑ	95
	DEPOSITS AND REPOS OF DOMESTIC NON-MFIs WITH OMFIs IN GREECE	95
11.1.	ΑΝΑΛΥΣΗ ΚΑΤΑΘΕΣΕΩΝ ΤΩΝ ΕΓΧΩΡΙΩΝ ΕΠΙΧΕΙΡΗΣΕΩΝ ΚΑΙ ΝΟΙΚΟΚΥΡΙΩΝ ΣΤΑ ΛΟΙΠΑ ΝΧΙ	96
	DEPOSITS BY DOMESTIC ENTERPRISES AND HOUSEHOLDS WITH OMFIs	96
11.2.	ΑΝΑΛΥΣΗ ΚΑΤΑΘΕΣΕΩΝ ΤΩΝ ΕΓΧΩΡΙΩΝ ΝΟΙΚΟΚΥΡΙΩΝ ΣΤΑ ΛΟΙΠΑ ΝΧΙ	97
	DEPOSITS BY DOMESTIC HOUSEHOLDS WITH OMFIs	97
11.3.	ΑΝΑΛΥΣΗ ΚΑΤΑΘΕΣΕΩΝ ΤΩΝ ΕΓΧΩΡΙΩΝ ΜΗ ΧΡΗΜΑΤΟ- ΠΙΣΤΩΤΙΚΩΝ ΕΠΙΧΕΙΡΗΣΕΩΝ ΣΤΑ ΛΟΙΠΑ ΝΧΙ	98
	DEPOSITS BY DOMESTIC NON-FINANCIAL CORPORATIONS WITH OMFIs	98
11.4.	ΑΝΑΛΥΣΗ ΚΑΤΑΘΕΣΕΩΝ ΤΩΝ ΕΓΧΩΡΙΩΝ ΑΣΦΑΛΙΣΤΙΚΩΝ ΕΠΙΧΕΙΡΗΣΕΩΝ ΚΑΙ ΤΩΝ ΛΟΙΠΩΝ ΧΡΗΜΑΤΟΠΙΣΤΩΤΙΚΩΝ ΙΔΡΥΜΑΤΩΝ ΣΤΑ ΛΟΙΠΑ ΝΧΙ	99
	DEPOSITS BY DOMESTIC INSURANCE CORPORATIONS AND OTHER FINANCIAL INTERMEDIARIES WITH OMFIs	99
12.1.	ΑΝΑΛΥΣΗ ΚΑΤΑΘΕΣΕΩΝ ΣΕ ΕΥΡΩ ΤΩΝ ΕΓΧΩΡΙΩΝ ΕΠΙΧΕΙΡΗΣΕΩΝ ΚΑΙ ΝΟΙΚΟΚΥΡΙΩΝ ΣΤΑ ΛΟΙΠΑ ΝΧΙ	100
	DEPOSITS BY DOMESTIC ENTERPRISES AND HOUSEHOLDS WITH OMFIs DENOMINATED IN EURO	100
12.2.	ΑΝΑΛΥΣΗ ΚΑΤΑΘΕΣΕΩΝ ΣΕ ΛΟΙΠΑ ΝΟΜΙΣΜΑΤΑ ΤΩΝ ΕΓΧΩΡΙΩΝ ΕΠΙΧΕΙΡΗΣΕΩΝ ΚΑΙ ΝΟΙΚΟΚΥΡΙΩΝ ΣΤΑ ΛΟΙΠΑ ΝΧΙ	101
	DEPOSITS BY DOMESTIC ENTERPRISES AND HOUSEHOLDS WITH OMFIs DENOMINATED IN NON-EURO CURRENCIES	101

13.	ΑΝΑΛΥΣΗ ΤΩΝ ΚΑΤΑΘΕΣΕΩΝ ΚΑΙ ΤΩΝ ΣΥΜΦΩΝΙΩΝ ΕΠΑΝΑΓΟΡΑΣ ΤΩΝ ΕΓΧΩΡΙΩΝ ΕΠΙΧΕΙΡΗΣΕΩΝ ΚΑΙ ΝΟΙΚΟΚΥΡΙΩΝ ΚΑΤΑ ΚΑΤΗΓΟΡΙΑ ΚΑΙ ΝΟΜΟ	102
	DEPOSITS AND REPOS OF DOMESTIC ENTERPRISES AND HOUSEHOLDS BY TYPE AND PREFECTURE	102
14.	ΣΥΝΟΛΙΚΗ ΠΙΣΤΩΤΙΚΗ ΕΠΕΚΤΑΣΗ ΠΡΟΣ ΤΑ ΕΓΧΩΡΙΑ ΜΗ ΝΧΙ ΑΠΟ ΤΑ ΕΓΧΩΡΙΑ ΝΧΙ	103
	TOTAL CREDIT EXPANSION TO DOMESTIC NON-MFIs BY DOMESTIC MFIs	103
15.	ΧΡΗΜΑΤΟΔΟΤΗΣΗ ΤΩΝ ΕΓΧΩΡΙΩΝ ΕΠΙΧΕΙΡΗΣΕΩΝ ΚΑΙ ΝΟΙΚΟΚΥΡΙΩΝ ΑΠΟ ΤΑ ΕΓΧΩΡΙΑ ΝΧΙ	104
	DOMESTIC MFI CREDIT TO DOMESTIC ENTERPRISES AND HOUSEHOLDS	104
16.	ΔΑΝΕΙΑ ΠΡΟΣ ΤΙΣ ΕΓΧΩΡΙΕΣ ΕΠΙΧΕΙΡΗΣΕΙΣ ΚΑΙ ΝΟΙΚΟΚΥΡΙΑ ΑΠΟ ΤΑ ΕΓΧΩΡΙΑ ΝΧΙ	105
	DOMESTIC MFI LOANS TO DOMESTIC ENTERPRISES AND HOUSEHOLDS	105
17.	ΧΡΗΜΑΤΟΔΟΤΗΣΗ ΤΩΝ ΕΓΧΩΡΙΩΝ ΕΠΙΧΕΙΡΗΣΕΩΝ ΚΑΙ ΝΟΙΚΟΚΥΡΙΩΝ ΚΑΤΑ ΔΙΑΡΚΕΙΑ ΚΑΙ ΝΟΜΙΣΜΑ ΑΠΟ ΤΑ ΕΓΧΩΡΙΑ ΝΧΙ	106
	DOMESTIC MFI LOANS TO DOMESTIC ENTERPRISES AND HOUSEHOLDS BY MATURITY AND CURRENCY	106
18.	ΧΡΗΜΑΤΟΔΟΤΗΣΗ ΤΩΝ ΕΓΧΩΡΙΩΝ ΕΠΙΧΕΙΡΗΣΕΩΝ ΚΑΤΑ ΚΛΑΔΟ ΔΡΑΣΤΗΡΙΟΤΗΤΑΣ ΑΠΟ ΤΑ ΕΓΧΩΡΙΑ ΝΧΙ	107
	DOMESTIC MFI LOANS TO DOMESTIC ENTERPRISES BY BRANCH OF ECONOMIC ACTIVITY	107
19.	ΧΡΗΜΑΤΟΔΟΤΗΣΗ ΤΩΝ ΕΓΧΩΡΙΩΝ ΝΟΙΚΟΚΥΡΙΩΝ ΚΑΤΑ ΚΑΤΗΓΟΡΙΑ ΑΠΟ ΤΑ ΕΓΧΩΡΙΑ ΝΧΙ	110
	DOMESTIC MFI CREDIT TO DOMESTIC HOUSEHOLDS BY LOAN TYPE	110
20.	ΑΝΑΛΥΣΗ ΤΩΝ ΣΤΕΓΑΣΤΙΚΩΝ ΔΑΝΕΙΩΝ ΚΑΤΑ ΦΟΡΕΑ ΧΡΗΜΑΤΟΔΟΤΗΣΗΣ ΑΠΟ ΤΑ ΕΓΧΩΡΙΑ ΝΧΙ	111
	BREAKDOWN OF DOMESTIC MFI HOUSING LOANS BY TYPE OF MFI	111
21.	ΑΝΑΛΥΣΗ ΤΗΣ ΚΑΤΑΝΑΛΩΤΙΚΗΣ ΠΙΣΤΗΣ ΚΑΤΑ ΚΑΤΗΓΟΡΙΑ ΔΑΝΕΙΩΝ ΑΠΟ ΤΑ ΕΓΧΩΡΙΑ ΝΧΙ	112
	BREAKDOWN OF DOMESTIC MFI CONSUMER CREDIT BY TYPE OF LOANS	112
22.	ΑΝΑΛΥΣΗ ΤΟΠΟΘΕΤΗΣΕΩΝ ΤΩΝ ΛΟΙΠΩΝ ΝΧΙ ΣΕ ΟΜΟΛΟΓΑ ΕΚΔΟΘΕΝΤΑ ΑΠΟ ΕΓΧΩΡΙΕΣ ΕΠΙΧΕΙΡΗΣΕΙΣ ΠΛΗΝ ΝΧΙ	113
	OMFI HOLDINGS OF BONDS ISSUED BY DOMESTIC ENTERPRISES OTHER THAN MFIs, BREAKDOWN	113
23.	ΕΠΙΤΟΚΙΑ ΤΗΣ ΕΚΤ ΚΑΙ ΤΗΣ ΤΡΑΠΕΖΑΣ ΤΗΣ ΕΛΛΑΔΟΣ	116
	ECB AND BANK OF GREECE INTEREST RATES	116
24.	ΕΠΙΤΟΚΙΑ ΤΗΣ ΑΓΟΡΑΣ ΧΡΗΜΑΤΟΣ	117
	MONEY MARKET INTEREST RATES	117
25.	ΑΠΟΔΟΣΕΙΣ ΤΙΤΛΩΝ ΤΟΥ ΕΛΛΗΝΙΚΟΥ ΔΗΜΟΣΙΟΥ	118
	YIELDS OF GREEK GOVERNMENT SECURITIES	118

26.1.	ΕΠΙΤΟΚΙΑ ΝΕΩΝ ΚΑΤΑΘΕΣΕΩΝ ΣΕ ΕΥΡΩ ΑΠΟ ΚΑΤΟΙΚΟΥΣ ΤΗΣ ΖΩΝΗΣ ΤΟΥ ΕΥΡΩ ΣΤΑ ΕΓΧΩΡΙΑ ΝΧΙ	119
	INTEREST RATES ON NEW EURO DENOMINATED DEPOSITS BY EURO AREA RESIDENTS WITH DOMESTIC MFIs	119
26.2.	ΕΠΙΤΟΚΙΑ ΣΤΑ ΥΦΙΣΤΑΜΕΝΑ ΥΠΟΛΟΙΠΑ ΤΩΝ ΚΑΤΑΘΕΣΕΩΝ ΣΕ ΕΥΡΩ ΑΠΟ ΚΑΤΟΙΚΟΥΣ ΤΗΣ ΖΩΝΗΣ ΤΟΥ ΕΥΡΩ ΣΤΑ ΕΓΧΩΡΙΑ ΝΧΙ	120
	INTEREST RATES ON THE OUTSTANDING AMOUNTS OF EURO-DENOMINATED DEPOSITS BY EURO AREA RESIDENTS WITH DOMESTIC MFIs	120
26.3	ΕΠΙΤΟΚΙΑ ΝΕΩΝ ΔΑΝΕΙΩΝ ΣΕ ΕΥΡΩ ΑΠΟ ΤΑ ΕΓΧΩΡΙΑ ΝΧΙ ΠΡΟΣ ΝΟΙΚΟΚΥΡΙΑ ΚΑΤΟΙΚΟΥΣ ΤΗΣ ΖΩΝΗΣ ΤΟΥ ΕΥΡΩ	121
	INTEREST RATES ON NEW EURO-DENOMINATED LOANS BY DOMESTIC MFIs TO HOUSEHOLDS RESIDENT IN THE EURO AREA	121
26.4	ΕΠΙΤΟΚΙΑ ΝΕΩΝ ΔΑΝΕΙΩΝ ΣΕ ΕΥΡΩ ΑΠΟ ΤΑ ΕΓΧΩΡΙΑ ΝΧΙ ΠΡΟΣ ΜΗ ΧΡΗΜΑΤΟΠΙΣΤΩΤΙΚΕΣ ΕΠΙΧΕΙΡΗΣΕΙΣ ΚΑΤΟΙΚΟΥΣ ΤΗΣ ΖΩΝΗΣ ΤΟΥ ΕΥΡΩ	122
	INTEREST RATES ON NEW EURO-DENOMINATED LOANS BY DOMESTIC MFIs TO NON-FINANCIAL CORPORATIONS RESIDENT IN THE EURO AREA	122
26.5	ΕΠΙΤΟΚΙΑ ΔΑΝΕΙΩΝ ΣΕ ΕΥΡΩ ΧΩΡΙΣ ΚΑΘΟΡΙΣΜΕΝΗ ΔΙΑΡΚΕΙΑ ΑΠΟ ΤΑ ΕΓΧΩΡΙΑ ΝΧΙ ΠΡΟΣ ΚΑΤΟΙΚΟΥΣ ΤΗΣ ΖΩΝΗΣ ΤΟΥ ΕΥΡΩ	123
	INTEREST RATES ON EURO-DENOMINATED LOANS WITHOUT A DEFINED MATURITY BY DOMESTIC MFIs TO EURO AREA RESIDENTS	123
26.6	ΕΠΙΤΟΚΙΑ ΣΤΑ ΥΦΙΣΤΑΜΕΝΑ ΥΠΟΛΟΙΠΑ ΤΩΝ ΔΑΝΕΙΩΝ ΣΕ ΕΥΡΩ ΑΠΟ ΤΑ ΕΓΧΩΡΙΑ ΝΧΙ ΠΡΟΣ ΚΑΤΟΙΚΟΥΣ ΤΗΣ ΖΩΝΗΣ ΤΟΥ ΕΥΡΩ	124
	INTEREST RATES ON OUTSTANDING AMOUNT OF EURO-DENOMINATED LOANS BY DOMESTIC MFIs TO EURO AREA RESIDENTS	124
27.	ΔΕΙΚΤΕΣ ΜΕΤΟΧΩΝ ΧΡΗΜΑΤΙΣΤΗΡΙΟΥ ΑΘΗΝΩΝ	125
	ATHEX SHARE INDICES	125
28.	ΑΞΙΑ ΧΡΗΜΑΤΙΣΤΗΡΙΑΚΩΝ ΣΥΝΑΛΛΑΓΩΝ	126
	VALUE OF TRANSACTIONS IN THE STOCK EXCHANGE	126
29.	ΣΥΝΟΛΟ ΕΝΕΡΓΗΤΙΚΟΥ ΤΩΝ ΑΜΟΙΒΑΙΩΝ ΚΕΦΑΛΑΙΩΝ ΚΑΤΑ ΚΑΤΗΓΟΡΙΑ	127
	TOTAL ASSETS OF MUTUAL FUNDS BROKEN DOWN BY TYPE	127
30.1	ΣΥΓΚΕΝΤΡΩΤΙΚΗ ΛΟΓΙΣΤΙΚΗ ΚΑΤΑΣΤΑΣΗ ΤΩΝ ΑΜΟΙΒΑΙΩΝ ΚΕΦΑΛΑΙΩΝ	128
	AGGREGATED BALANCE SHEET OF MUTUAL FUNDS	128
30.2	ΣΥΓΚΕΝΤΡΩΤΙΚΗ ΛΟΓΙΣΤΙΚΗ ΚΑΤΑΣΤΑΣΗ ΤΩΝ ΑΜΟΙΒΑΙΩΝ ΚΕΦΑΛΑΙΩΝ ΔΙΑΘΕΣΙΜΩΝ	129
	AGGREGATED BALANCE SHEET OF MONEY MARKET FUNDS	129
30.3	ΣΥΓΚΕΝΤΡΩΤΙΚΗ ΛΟΓΙΣΤΙΚΗ ΚΑΤΑΣΤΑΣΗ ΤΩΝ ΜΕΤΟΧΙΚΩΝ ΑΜΟΙΒΑΙΩΝ ΚΕΦΑΛΑΙΩΝ	130
	AGGREGATED BALANCE SHEET OF EQUITY FUNDS	130
30.4	ΣΥΓΚΕΝΤΡΩΤΙΚΗ ΛΟΓΙΣΤΙΚΗ ΚΑΤΑΣΤΑΣΗ ΤΩΝ ΟΜΟΛΟΓΙΑΚΩΝ ΑΜΟΙΒΑΙΩΝ ΚΕΦΑΛΑΙΩΝ	131
	AGGREGATED BALANCE SHEET OF BOND FUNDS	131

30.5	ΣΥΓΚΕΝΤΡΩΤΙΚΗ ΛΟΓΙΣΤΙΚΗ ΚΑΤΑΣΤΑΣΗ ΤΩΝ ΜΙΚΤΩΝ ΑΜΟΙΒΑΙΩΝ ΚΕΦΑΛΑΙΩΝ	132
	AGGREGATED BALANCE SHEET OF MIXED FUNDS	132
<b>V.</b>	<b>ΔΗΜΟΣΙΑ ΟΙΚΟΝΟΜΙΚΑ</b> <b>PUBLIC FINANCE</b>	
1.	ΚΡΑΤΙΚΟΣ ΠΡΟΫΠΟΛΟΓΙΣΜΟΣ	135
	GOVERNMENT BUDGET	135
2.	ΚΡΑΤΙΚΟΣ ΠΡΟΫΠΟΛΟΓΙΣΜΟΣ	136
	GOVERNMENT BUDGET	136
3.	ΕΣΟΔΑ ΚΡΑΤΙΚΟΥ ΠΡΟΫΠΟΛΟΓΙΣΜΟΥ (σε εκατ. ευρώ)	137
	OVERALL GOVERNMENT BUDGET REVENUE (in million euros)	137
4.	ΕΣΟΔΑ ΚΡΑΤΙΚΟΥ ΠΡΟΫΠΟΛΟΓΙΣΜΟΥ (% μεταβολή έναντι αντίστοιχης περιόδου προηγούμενου έτους)	138
	OVERALL GOVERNMENT BUDGET REVENUE (% change over corresponding period of previous year)	138
5.	ΔΑΠΑΝΕΣ ΤΑΚΤΙΚΟΥ ΠΡΟΫΠΟΛΟΓΙΣΜΟΥ ΚΑΙ ΠΡΟΫΠΟΛΟΓΙΣΜΟΥ ΔΗΜΟΣΙΩΝ ΕΠΕΝΔΥΣΕΩΝ	139
	OUTLAYS OF THE ORDINARY BUDGET AND THE PUBLIC INVESTMENT BUDGET	139
6.	ΚΑΘΑΡΕΣ ΔΑΝΕΙΑΚΕΣ ΑΝΑΓΚΕΣ ΚΕΝΤΡΙΚΗΣ ΚΥΒΕΡΝΗΣΗΣ ΣΕ ΤΑΜΕΙΑΚΗ ΒΑΣΗ	140
	CENTRAL GOVERNMENT NET BORROWING REQUIREMENT ON A CASH BASIS	140
7.	ΠΗΓΕΣ ΚΑΛΥΨΗΣ ΔΑΝΕΙΑΚΩΝ ΑΝΑΓΚΩΝ ΚΕΝΤΡΙΚΗΣ ΚΥΒΕΡΝΗΣΗΣ	141
	SOURCES OF FINANCING THE CENTRAL GOVERNMENT BORROWING REQUIREMENT	141
8.	ΑΠΟΤΕΛΕΣΜΑΤΑ ΟΡΓΑΝΙΣΜΩΝ ΚΟΙΝΩΝΙΚΗΣ ΑΣΦΑΛΙΣΗΣ ΚΑΙ ΠΡΟΝΟΙΑΣ ΚΑΙ ΧΡΗΜΑΤΟΔΟΤΗΣΗ ΤΟΥΣ	142
	ECONOMIC RESULTS OF SOCIAL SECURITY AND WELFARE FUNDS AND THEIR FINANCING	142
9.	ΑΠΟΤΕΛΕΣΜΑΤΑ ΔΗΜΟΣΙΩΝ ΕΠΙΧΕΙΡΗΣΕΩΝ ΚΑΙ ΧΡΗΜΑΤΟΔΟΤΗΣΗ ΤΟΥΣ	143
	ECONOMIC RESULTS OF PUBLIC ENTERPRISES AND THEIR FINANCING	143
10.	ΕΝΟΠΟΙΗΜΕΝΟ ΧΡΕΟΣ ΓΕΝΙΚΗΣ ΚΥΒΕΡΝΗΣΗΣ	144
	GENERAL GOVERNMENT DEBT	144
<b>VI.</b>	<b>ΕΞΩΤΕΡΙΚΕΣ ΟΙΚΟΝΟΜΙΚΕΣ ΣΥΝΑΛΛΑΓΕΣ</b> <b>EXTERNAL ECONOMIC TRANSACTIONS</b>	
1.	ΑΝΑΘΕΩΡΗΜΕΝΟΣ ΔΕΙΚΤΗΣ ΣΥΝΑΛΛΑΓΜΑΤΙΚΗΣ ΙΣΟΤΙΜΙΑΣ ΤΟΥ ΕΥΡΩ, ΣΤΑΘΜΙΣΜΕΝΗΣ ΜΕ ΒΑΣΗ ΤΟ ΕΞΩΤΕΡΙΚΟ ΕΜΠΟΡΙΟ ΤΗΣ ΕΛΛΑΔΟΣ	147

	REVISED EURO EFFECTIVE EXCHANGE RATE INDEX WEIGHTED BY TRADE SHARES OF GREECE	147
2.	ΕΛΛΑΔΑ: ΔΕΙΚΤΗΣ ΠΡΑΓΜΑΤΙΚΗΣ ΣΤΑΘΜΙΣΜΕΝΗΣ ΣΥΝΑΛΛΑΓΜΑΤΙΚΗΣ ΙΣΟΤΙΜΙΑΣ GREECE: REAL EFFECTIVE EXCHANGE RATE INDEX	148 148
3.	ΔΙΜΕΡΕΙΣ ΣΥΝΑΛΛΑΓΜΑΤΙΚΕΣ ΙΣΟΤΙΜΙΕΣ ΕΝΑΝΤΙ ΤΟΥ ΕΥΡΩ BILATERAL EXCHANGE RATES AGAINST EURO	149 149
4.	ΔΕΙΚΤΕΣ ΔΙΕΘΝΩΝ ΤΙΜΩΝ ΕΜΠΟΡΕΥΜΑΤΩΝ ΣΕ ΔΟΛΛΑΡΙΑ (2000=100) WORLD COMMODITY PRICE INDICES IN USD (2000=100)	151 151
5.	ΔΕΙΚΤΕΣ ΔΙΕΘΝΩΝ ΤΙΜΩΝ ΕΜΠΟΡΕΥΜΑΤΩΝ ΣΕ ΕΥΡΩ (2000=100) WORLD COMMODITY PRICE INDICES IN EUROS (2000=100)	152 152
6.	ΣΥΝΟΠΤΙΚΟ ΙΣΟΖΥΓΙΟ ΠΛΗΡΩΜΩΝ SUMMARY BALANCE OF PAYMENTS	153 153
7.	ΣΥΝΟΠΤΙΚΟ ΕΜΠΟΡΙΚΟ ΙΣΟΖΥΓΙΟ: ΕΞΑΓΩΓΕΣ ΚΑΙ ΕΙΣΑΓΩΓΕΣ ΑΓΑΘΩΝ SUMMARY TRADE ACCOUNT: EXPORTS AND IMPORTS OF GOODS	155 155
8.	ΣΥΝΟΠΤΙΚΟ ΙΣΟΖΥΓΙΟ ΥΠΗΡΕΣΙΩΝ SUMMARY SERVICES BALANCE	156 156
9.	ΣΥΝΟΠΤΙΚΟ ΙΣΟΖΥΓΙΟ ΕΙΣΟΔΗΜΑΤΩΝ SUMMARY INCOME BALANCE	157 157
10.	ΣΥΝΟΠΤΙΚΟ ΙΣΟΖΥΓΙΟ ΜΕΤΑΒΙΒΑΣΕΩΝ SUMMARY TRANSFERS BALANCE	158 158
11.	ΚΙΝΗΣΗ ΧΡΗΜΑΤΟΔΟΤΙΚΩΝ ΜΕΣΩΝ FINANCIAL TRANSACTIONS	159 159
12.	ΚΑΘΑΡΗ ΔΙΕΘΝΗΣ ΕΠΕΝΔΥΤΙΚΗ ΘΕΣΗ NET INTERNATIONAL INVESTMENT POSITION	160 160
13.	ΤΑΞΙΔΙΩΤΙΚΕΣ ΕΙΣΠΡΑΞΕΙΣ ΚΑΙ ΠΛΗΡΩΜΕΣ TRAVEL RECEIPTS AND PAYMENTS	161 161
14.	ΒΑΣΙΚΟΙ ΔΕΙΚΤΕΣ ΤΑΞΙΔΙΩΤΙΚΗΣ ΔΑΠΑΝΗΣ ΜΗ ΚΑΤΟΙΚΩΝ ΣΤΗΝ ΕΛΛΑΔΑ ΚΑΙ ΚΑΤΟΙΚΩΝ ΣΤΟ ΕΞΩΤΕΡΙΚΟ BASIC INDICES OF TRAVEL EXPENDITURE BY NON-RESIDENTS IN GREECE AND BY RESIDENTS ABROAD	162 162
15.	ΤΑΞΙΔΙΩΤΙΚΕΣ ΕΙΣΠΡΑΞΕΙΣ ΚΑΙ ΠΛΗΡΩΜΕΣ ΚΑΤΑ ΛΟΓΟ ΤΑΞΙΔΙΟΥ TRAVEL RECEIPTS AND PAYMENTS BY PURPOSE OF TRAVEL	163 163
16.	ΚΑΤΑΝΟΜΗ ΤΑΞΙΔΙΩΤΙΚΩΝ ΕΙΣΠΡΑΞΕΩΝ ΚΑΤΑ ΧΩΡΑ ΠΡΟΕΛΕΥΣΗΣ TRAVEL EXPENDITURE OF NON-RESIDENTS: BREAKDOWN BY COUNTRY OF ORIGIN	164 164
17.	ΜΕΣΗ ΔΙΑΡΚΕΙΑ ΠΑΡΑΜΟΝΗΣ ΚΑΤΑ ΤΑΞΙΔΙ ΜΗ ΚΑΤΟΙΚΩΝ ΣΤΗΝ ΕΛΛΑΔΑ ΚΑΤΑ ΧΩΡΑ ΠΡΟΕΛΕΥΣΗΣ AVERAGE DURATION OF STAY PER JOURNEY OF NON- RESIDENTS IN GREECE: BREAKDOWN BY COUNTRY OF ORIGIN	165 165

18.	ΚΑΤΑΝΟΜΗ ΤΑΞΙΔΙΩΤΙΚΩΝ ΠΛΗΡΩΜΩΝ ΚΑΤΑ ΧΩΡΑ ΠΡΟΟΡΙΣΜΟΥ	166
	TRAVEL EXPENDITURE BY RESIDENTS: BREAKDOWN BY DESTINATION COUNTRY	166
19.	ΜΕΣΗ ΔΙΑΡΚΕΙΑ ΠΑΡΑΜΟΝΗΣ ΚΑΤΑ ΤΑΞΙΔΙ ΚΑΤΟΙΚΩΝ ΣΤΟ ΕΞΩΤΕΡΙΚΟ ΚΑΤΑ ΧΩΡΑ ΠΡΟΟΡΙΣΜΟΥ	167
	AVERAGE DURATION OF STAY PER JOURNEY OF RESIDENTS ABROAD: BREAKDOWN BY DESTINATION COUNTRY	167

## ΕΠΕΞΗΓΗΣΕΙΣ

% Μεταβολή προηγούμενου έτους      Εκατοστιαίες μεταβολές της περιόδου αναφοράς (έτους, τριμήνου, μηνός) έναντι της αντίστοιχης περιόδου του προηγούμενου έτους.

$$\frac{X_t - X_{t-1}}{X_{t-1}} * 100 \text{ για τα ετήσια στοιχεία}$$

$$\frac{X_t - X_{t-IV}}{X_{t-IV}} * 100 \text{ για τα τριμηνιαία στοιχεία}$$

$$\frac{X_t - X_{t-12}}{X_{t-12}} * 100 \text{ για τα μηνιαία στοιχεία}$$

% Μεταβολή σωρευτικής περιόδου      Εκατοστιαίες μεταβολές του μέσου επιπέδου της περιόδου από την αρχή του έτους, μέχρι και την περίοδο αναφοράς (μήνα ή τρίμηνο) έναντι του μέσου επιπέδου της αντίστοιχης περιόδου του προηγούμενου έτους.

$$\frac{\sum_{i=1}^t X_i - \sum_{i=1}^t X_{i-IV}}{\sum_{i=1}^t X_{i-IV}} * 100 \text{ για τα τριμηνιαία στοιχεία}$$

$$\frac{\sum_{i=1}^t X_i - \sum_{i=1}^t X_{i-12}}{\sum_{i=1}^t X_{i-12}} * 100 \text{ για τα μηνιαία στοιχεία}$$

% Μεταβολή κινητού μέσου 12 μηνών      Εκατοστιαίες μεταβολές του τελευταίου δωδεκαμήνου έναντι της αντίστοιχης περιόδου του προηγούμενου έτους.

$$\frac{\sum_{i=t-III}^t X_i - \sum_{i=t-IV}^{t-IV} X_i}{\sum_{i=t-IV}^{t-IV} X_i} * 100 \text{ για τα τριμηνιαία στοιχεία}$$

$$\frac{\sum_{i=t-11}^t X_i - \sum_{i=t-12}^{t-12} X_i}{\sum_{i=t-12}^{t-12} X_i} * 100 \text{ για τα μηνιαία στοιχεία}$$

% Μεταβολή Δεκεμβρίου      Εκατοστιαίες μεταβολές της εκάστοτε περιόδου αναφοράς (μήνας, τρίμηνο, έτος) έναντι του Δεκεμβρίου (τελευταίου τριμήνου, έτους) του προηγούμενου έτους.

$$\frac{X_t - X_{IV}}{X_{IV}} * 100 \text{ για τα τριμηνιαία στοιχεία}$$

$$\frac{X_t - X_{\text{Δεκεμβριου}}}{X_{\text{Δεκεμβριου}}} * 100 \text{ για τα μηνιαία στοιχεία}$$

Ειδικά στους Πίνακες του Τμήματος II (Τιμές), όταν η περίοδος αναφοράς είναι το έτος, καταγράφεται η μεταβολή του Δεκεμβρίου της περιόδου αναφοράς έναντι του Δεκεμβρίου του προηγούμενου έτους.

% Μεταβολή προηγούμενης περιόδου	Εκατοστιαίες μεταβολές έναντι της προηγούμενης περιόδου. $\frac{X_t - X_{t-1}}{X_{t-1}} * 100$
Σωρευτική περίοδος	Το άθροισμα του επιπέδου της περιόδου από την αρχή του έτους μέχρι και την περίοδο αναφοράς (μήνα ή τρίμηνο). $\sum_{i=1}^t X_i$
Ετήσια διαφορά σωρευτικής περιόδου	Μεταβολές του επιπέδου της περιόδου από την αρχή του έτους, μέχρι και την περίοδο αναφοράς (μήνα ή τρίμηνο) έναντι του επιπέδου της αντίστοιχης περιόδου του προηγούμενου έτους. $\sum_{i=1}^t X_i - \sum_{i=1}^t X_{i-IV}$ για τα τριμηνιαία στοιχεία $\sum_{i=1}^t X_i - \sum_{i=1}^t X_{i-12}$ για τα μηνιαία στοιχεία
Διαφορά σταθμισμένων ποσοστών θετικών και αρνητικών απαντήσεων	Θετικές είναι οι απαντήσεις σύμφωνα με τις οποίες το επίπεδο ενός μεγέθους υπερέβη τις κανονικές του τιμές (εκτιμήσεις) ή πρόκειται να αυξηθεί (προοπτικές). Αρνητικές είναι οι απαντήσεις σύμφωνα με τις οποίες το επίπεδο ενός μεγέθους ήταν κατώτερο του κανονικού (εκτιμήσεις) ή πρόκειται να μειωθεί (προοπτικές). (Πίνακες I.6.2, I.6.4, I.6.7, I.6.9, I.7, II.5, III.4).
Πίνακας V.1	Τα “μηνιαία” και τριμηνιαία στοιχεία του Πίνακα V.1 έχουν συγκεντρωθεί για προσωρινή χρήση και ως εκ τούτου παρουσιάζουν μικρές διαφορές από τα αντίστοιχα οριστικά του Πίνακα V.3.
Πίνακας V.6	Περιλαμβάνονται το σύνολο των οργανισμών κοινωνικής ασφάλισης και πρόνοιας, οι οργανισμοί τοπικής αυτοδιοίκησης και τα λοιπά νομικά πρόσωπα δημοσίου δικαίου.

## EXPLANATIONS

% Change previous year      Percentage changes of the reference period (year, quarter, month) over the corresponding period of the previous year.

$$\frac{X_t - X_{t-1}}{X_{t-1}} * 100 \text{ for annual data}$$

$$\frac{X_t - X_{t-IV}}{X_{t-IV}} * 100 \text{ for quarterly data}$$

$$\frac{X_t - X_{t-12}}{X_{t-12}} * 100 \text{ for monthly data}$$

% Change cumulative period      Percentage changes of the average of the period from the beginning of the year up to the reference period (month or quarter) over the average level of the corresponding period of the previous year.

$$\frac{\sum_{i=1}^t X_i - \sum_{i=1}^t X_{i-IV}}{\sum_{i=1}^t X_{i-IV}} * 100 \text{ for quarterly data}$$

$$\frac{\sum_{i=1}^t X_i - \sum_{i=1}^t X_{i-12}}{\sum_{i=1}^t X_{i-12}} * 100 \text{ for monthly data}$$

% Change 12-month moving average      Percentage changes of the last 12 months over the corresponding period of the previous year.

$$\frac{\sum_{i=t-III}^t X_i - \sum_{i=t-IV}^{t-IV} X_i}{\sum_{i=t-IV}^{t-IV} X_i} * 100 \text{ for quarterly data}$$

$$\frac{\sum_{i=t-11}^t X_i - \sum_{i=t-12}^{t-12} X_i}{\sum_{i=t-12}^{t-12} X_i} * 100 \text{ for monthly data}$$

% Change December      Percentage changes of the reference period (month, quarter, year) over December (last quarter, last year) of the previous year.

$$\frac{X_t - X_{IV}}{X_{IV}} * 100 \text{ for quarterly data}$$

$$\frac{X_t - X_{December}}{X_{December}} * 100 \text{ for monthly data}$$

In section II (Prices), however, when the reference period is the year, the tables show the percentage change of December of the reference period over December of the previous year.

% Change previous period      Percentage changes over previous period.

$$\frac{X_t - X_{t-1}}{X_{t-1}} * 100$$

Cumulative period

The cumulative sum of the period from the beginning of the year up to the reference period (month or quarter).

$$\sum_{i=1}^t X_i$$

Annual change of cumulative period

Differences of the level of the period from the beginning of the year up to the reference period (month or quarter) over the level of the corresponding period of the previous year.

$$\sum_{i=1}^t X_i - \sum_{i=1}^t X_{i-IV} \text{ for quarterly data}$$

$$\sum_{i=1}^t X_i - \sum_{i=1}^t X_{i-12} \text{ for monthly data}$$

Difference between Weighted percentages of positive and negative replies

Positive replies are those according to which the level of a certain magnitude has exceeded its normal value (estimates) or is going to rise (prospects). Negative replies are those according to which the level of a certain magnitude has fallen short of its normal value (estimates) or is going to fall (prospects). (Tables I.6.2, I.6.4, I.6.7, I.6.9, I.7, II.5, III.4).

Table V.1

“Monthly” and quarterly data of Table V.1 are designed for provisional use and do not match respective finalized data of Table V.3.

Table V.6

Including all social security and welfare funds, local authorities and other public legal entities.

## ΣΥΝΤΜΗΣΕΙΣ

EURO	ΕΥΡΩ
IFS	International Financial Statistics, IMF
ΑΕΠ	Ακαθάριστο Εγχώριο Προϊόν
ΑΚΔ	Αμοιβαία Κεφάλαια Διαθεσίμων
ΔΕΗ	Δημόσια Επιχείρηση Ηλεκτρισμού
ΔΕΚΟ	Δημόσιες Επιχειρήσεις και Οργανισμοί
ΕΔ	Ελληνικό Δημόσιο
ΕΕ	Ευρωπαϊκή Ένωση
ΕΚΤ	Ευρωπαϊκή Κεντρική Τράπεζα
ΕνΔΤΚ	Εναρμονισμένος Δείκτης Τιμών Καταναλωτή
ΕΟΠ	Εθνικός Οργανισμός Προνοίας
ΕΟΤ	Ελληνικός Οργανισμός Τουρισμού
ΕΣΥΕ	Εθνική Στατιστική Υπηρεσία Ελλάδος
ΙΚΑ	Ίδρυμα Κοινωνικών Ασφαλίσεων
ΙΟΒΕ	Ίδρυμα Οικονομικών και Βιομηχανικών Ερευνών
ΝΑΤ	Ναυτικό Απομαχικό Ταμείο
ΝΧΙ	Νομισματικά Χρηματοπιστωτικά Ιδρύματα
ΟΑ	Ολυμπιακή Αεροπορία
ΟΑΕΔ	Οργανισμός Απασχολήσεως Εργατικού Δυναμικού
ΟΓΑ	Οργανισμός Γεωργικών Ασφαλίσεων
ΟΕΚ	Οργανισμός Εργατικής Κατοικίας
ΟΛΠ	Οργανισμός Λιμένα Πειραιώς
ΟΟΣΑ	Οργανισμός Οικονομικής Συνεργασίας και Ανάπτυξης
ΟΣΕ	Οργανισμός Σιδηροδρόμων Ελλάδος
ΟΤΕ	Οργανισμός Τηλεπικοινωνιών Ελλάδος
ΠΑΕΠ ΑΕ	Παρατηρητήριο Απασχόλησης Ερευνητική-Πληροφορική Α.Ε.
ΠΔΕ	Πρόγραμμα Δημόσιων Επενδύσεων
ΧΑ	Χρηματιστήριο Αθηνών

## ABBREVIATIONS

ATHEX	Athens Exchange
DEKO	Public Enterprises and Entities
ECB	European Central Bank
EUR	Euro
ED	Greek Government
EU	European Union
FEIR	Foundation of Economic and Industrial Research
GDP	Gross Domestic Product
HICP	Harmonised Index of Consumer Prices
HRO	Hellenic Railways Organisation
HTO	Hellenic Telecommunications Organisation
IFS	International Financial Statistics, IMF
ΙΚΑ	Social Insurance Fund
MFIs	Monetary Financial Institutions
MMFs	Money Market Funds
ΝΑΤ	Seamen's Pension Fund
NSSG	National Statistical Service of Greece
ΝΤΟ	Hellenic Tourism Organisation
ΟΑ	Olympic Airways
ΟΑΕΔ	Manpower Employment Organisation
ΟΕCD	Organisation for Economic Cooperation and Development
ΟΕΚ	Worker's Housing Organisation
ΟΓΑ	Farmer's Insurance Fund
ΟΜFIs	Other Monetary Financial Institutions
ΠΑΕΠ SA	Employment Observatory Research – Informatics SA
PAP	Port Authority of Piraeus
PIP	Public Investment Program
PPC	Public Power Corporation

Note: Decimals are separated by a comma (,)



**I.**

**ΕΣΩΤΕΡΙΚΗ ΟΙΚΟΝΟΜΙΑ - ΠΑΡΑΓΩΓΗ ΚΑΙ ΔΑΠΑΝΗ**

**DOMESTIC ECONOMY - OUTPUT AND EXPENDITURE**



Πίνακας Ι.1.1. ΟΓΚΟΣ ΛΙΑΝΙΚΟΥ ΕΜΠΟΡΙΟΥ (Κύκλος εργασιών στο λιανικό εμπόριο σε σταθερές τιμές)

Table I.1.1. RETAIL TRADE VOLUME (Turnover in retail trade at constant prices)

Περίοδος Period	Γενικός δείκτης (εκτός καυσίμων και λιπαντικών) General index (except automotive fuel)				Είδη διατροφής-ποτά-καπνός/ Food-beverages-tobacco			
	Δείκτης Index 2005=100	(% Μεταβολή / Change			Δείκτης Index 2005=100	(% Μεταβολή / Change		
		Προηγούμενου έτους Previous year	Σωρευτικής περιόδου Cumulative period	Κινητού μέσου 12 μηνών 12-month moving average		Προηγούμενου έτους Previous year	Σωρευτικής περιόδου Cumulative period	Κινητού μέσου 12 μηνών 12-month moving average
2005	100,0	3,0	-	-	100,0	5,6	-	-
2006	108,0	8,0	-	-	109,0	9,0	-	-
2007	110,4	2,3	-	-	109,9	0,9	-	-
2008	108,9	-1,4	-	-	109,7	-0,1	-	-
2009	98,8	-9,3	-	-	103,1	-6,0	-	-
2008 III	106,3	-2,6	-0,4	0,0	107,8	-1,5	0,3	0,6
IV	113,7	-4,0	-1,4	-1,4	114,1	-1,3	-0,1	-0,1
2009 I	94,6	-9,4	-9,4	-3,6	97,8	-6,8	-6,8	-1,9
II	96,5	-13,3	-11,4	-7,3	102,9	-8,3	-7,5	-4,4
III	97,2	-8,6	-10,5	-8,7	102,3	-5,1	-6,7	-5,3
IV	106,8	-6,0	-9,3	-9,3	109,4	-4,1	-6,0	-6,0
2008 Ιούλ./Jul.	110,6	-2,1	0,3	0,8	105,3	-3,8	0,4	0,9
Αύγ./Aug.	101,8	-4,2	-0,2	0,1	109,4	0,6	0,4	0,8
Σεπτ./Sept.	106,5	-1,6	-0,4	0,0	108,8	-1,1	0,3	0,6
Οκτ./Oct.	108,4	0,5	-0,3	-0,1	108,1	3,1	0,5	0,9
Νοέμ./Nov.	104,2	-4,5	-0,7	-0,6	106,2	0,1	0,5	0,6
Δεκ./Dec.	128,4	-7,1	-1,4	-1,4	127,9	-5,9	-0,1	-0,1
2009 Ιαν./Jan.	97,4	-5,8	-5,8	-2,1	98,6	-3,9	-3,9	-0,5
Φεβρ./Feb.	97,1	-8,5	-7,2	-2,4	98,6	-4,5	-4,2	-0,6
Μάρτ./Mar.	89,3	-13,8	-9,4	-3,6	96,3	-11,6	-6,8	-1,9
Απρ./Apr.	100,6	-12,4	-10,2	-4,8	106,4	-8,2	-7,2	-2,9
Μάιος/May	93,9	-13,0	-10,8	-6,0	101,3	-7,1	-7,2	-3,6
Ιούν./Jun.	95,2	-14,5	-11,4	-7,3	101,0	-9,4	-7,5	-4,4
Ιούλ./Jul.	99,7	-9,9	-11,2	-7,9	101,1	-4,0	-7,0	-4,4
Αύγ./Aug.	95,9	-5,8	-10,5	-8,1	105,2	-3,8	-6,6	-4,8
Σεπτ./Sept.	95,9	-10,0	-10,5	-8,7	100,7	-7,4	-6,7	-5,3
Οκτ./Oct.	97,6	-9,9	-10,4	-9,6	103,0	-4,8	-6,5	-5,9
Νοέμ./Nov.	95,0	-8,8	-10,3	-9,9	97,6	-8,1	-6,7	-6,6
Δεκ./Dec.	127,8	-0,5	-9,3	-9,3	127,6	-0,2	-6,0	-6,0

Πηγή:ΕΣΥΕ. Αναθεωρημένος δείκτης όγκου στο λιανικό εμπόριο με έτος βάσης 2005=100./Source: NSSG. Revised retail trade volume index with base year 2005=100.

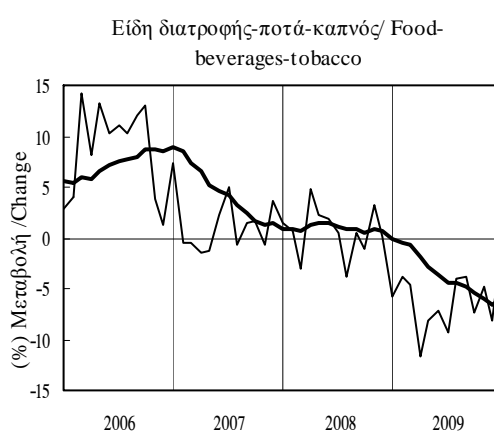
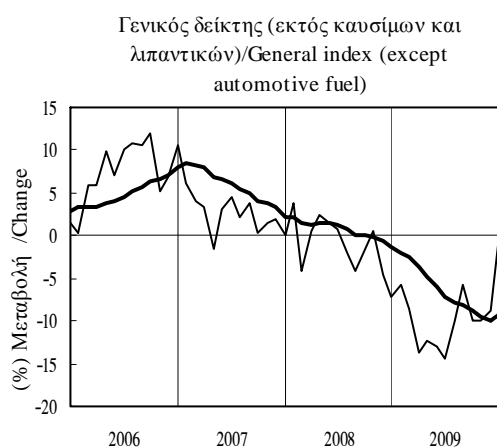

— προηγούμενου έτους/previous year  
— κινητού μέσου 12 μηνών/ 12-month moving average

Πίνακας Ι.1.1. ΟΓΚΟΣ ΛΙΑΝΙΚΟΥ ΕΜΠΟΡΙΟΥ (Κύκλος εργασιών στο λιανικό εμπόριο σε σταθερές τιμές) (συνέχεια)

Table I.1.1. RETAIL TRADE VOLUME (Turnover in retail trade at constant prices) (continued)

Περίοδος Period	Ένδυση-υπόδηση/ Clothing-footwear				Έπιπλα-ηλεκτρικά είδη-οικιακός εξοπλισμός / Furniture-electrical and household equipment				Βιβλία-χαρτικά-λοιπά είδη / Books-stationery-other goods			
	Δείκτης Index 2005=100	(% Μεταβολή / Change)			Δείκτης Index 2005=100	(% Μεταβολή / Change)			Δείκτης Index 2005=100	(% Μεταβολή / Change)		
		Προηγούμενου έτους Previous year	Σωρευτικής περιόδου Cumulative period	Κιν. μέσου 12 μηνών 12-month moving avg.		Προηγούμενου έτους Previous year	Σωρευτικής περιόδου Cumulative period	Κιν. μέσου 12 μηνών 12-month moving avg.		Προηγούμενου έτους Previous year	Σωρευτικής περιόδου Cumulative period	Κιν. μέσου 12 μηνών 12-month moving avg.
2005	100,0	1,3	-	-	100,0	0,6	-	-	100,0	-1,1	-	-
2006	100,8	0,8	-	-	117,7	17,7	-	-	103,7	3,7	-	-
2007	101,9	1,0	-	-	125,6	6,7	-	-	110,6	6,7	-	-
2008	96,3	-5,5	-	-	120,2	-4,3	-	-	109,2	-1,3	-	-
2009	97,6	1,4	-	-	101,8	-15,3	-	-	83,0	-24,0	-	-
2008 III	86,7	-4,1	-3,0	-3,4	118,8	-5,2	-2,3	-0,9	102,1	-1,1	1,9	4,0
IV	111,0	-11,1	-5,5	-5,5	122,6	-9,7	-4,3	-4,3	118,3	-9,0	-1,3	-1,3
2009 I	100,1	8,5	8,5	-2,3	90,8	-19,7	-19,7	-8,3	78,6	-26,0	-26,0	-8,1
II	94,5	-0,8	3,8	-2,6	98,3	-22,1	-21,0	-14,0	75,5	-31,7	-28,9	-16,7
III	90,5	4,5	4,0	-0,7	102,7	-13,6	-18,5	-16,1	76,3	-25,2	-27,7	-22,3
IV	105,4	-5,0	1,4	1,4	115,4	-5,9	-15,3	-15,3	101,5	-14,2	-24,0	-24,0
2008 Ιούλ./Jul.	95,7	-1,3	-2,3	-2,2	136,6	-0,5	-0,8	0,2	99,6	0,2	3,0	4,7
Αύγ./Aug.	74,0	-12,2	-3,4	-3,6	102,8	-10,1	-1,9	-0,7	86,1	-3,3	2,3	4,1
Σεπτ./Sept.	90,2	0,6	-3,0	-3,4	117,0	-6,0	-2,3	-0,9	120,6	-0,6	1,9	4,0
Οκτ./Oct.	106,0	-4,1	-3,1	-3,4	117,5	-8,3	-3,0	-2,4	97,6	-0,8	1,7	3,7
Νοέμ./Nov.	99,3	-12,1	-4,1	-4,2	115,7	-11,4	-3,8	-3,4	100,1	-8,8	0,7	2,1
Δεκ./Dec.	127,7	-15,4	-5,5	-5,5	134,6	-9,4	-4,3	-4,3	157,0	-13,5	-1,3	-1,3
2009 Ιαν./Jan.	115,6	11,5	11,5	-5,1	91,5	-15,3	-15,3	-5,8	77,2	-25,6	-25,6	-3,8
Φεβρ./Feb.	109,3	11,3	11,4	-3,2	93,3	-20,7	-18,1	-7,1	82,5	-23,5	-24,5	-5,9
Μάρτ./Mar.	75,3	0,6	8,5	-2,3	87,6	-23,0	-19,7	-8,3	76,0	-28,8	-26,0	-8,1
Απρ./Apr.	105,7	-2,2	5,5	-2,7	96,7	-20,6	-20,0	-10,1	88,1	-24,7	-25,6	-10,7
Μάιος/May	94,4	1,0	4,6	-2,8	93,8	-21,4	-20,3	-11,5	69,2	-37,0	-27,9	-14,2
Ιούν./Jun.	83,3	-1,1	3,8	-2,6	104,3	-24,2	-21,0	-14,0	69,1	-33,8	-28,9	-16,7
Ιούλ./Jul.	101,3	5,8	4,1	-2,0	112,0	-18,0	-20,5	-15,6	75,3	-24,4	-28,3	-18,6
Αύγ./Aug.	87,5	18,2	5,5	-0,1	93,7	-8,9	-19,3	-15,5	62,6	-27,3	-28,2	-20,1
Σεπτ./Sept.	82,8	-8,2	4,0	-0,7	102,3	-12,6	-18,5	-16,1	91,1	-24,5	-27,7	-22,3
Οκτ./Oct.	99,6	-6,0	2,8	-0,9	99,8	-15,1	-18,2	-16,7	79,0	-19,1	-26,9	-23,6
Νοέμ./Nov.	89,7	-9,7	1,6	-0,6	106,8	-7,7	-17,3	-16,5	81,4	-18,7	-26,2	-24,5
Δεκ./Dec.	127,0	-0,6	1,4	1,4	139,5	3,6	-15,3	-15,3	144,0	-8,3	-24,0	-24,0

Πηγή: ΕΣΥΕ. Βλέπε σημείωση στην προηγούμενη σελίδα./Source:NSSG. See note on previous page.

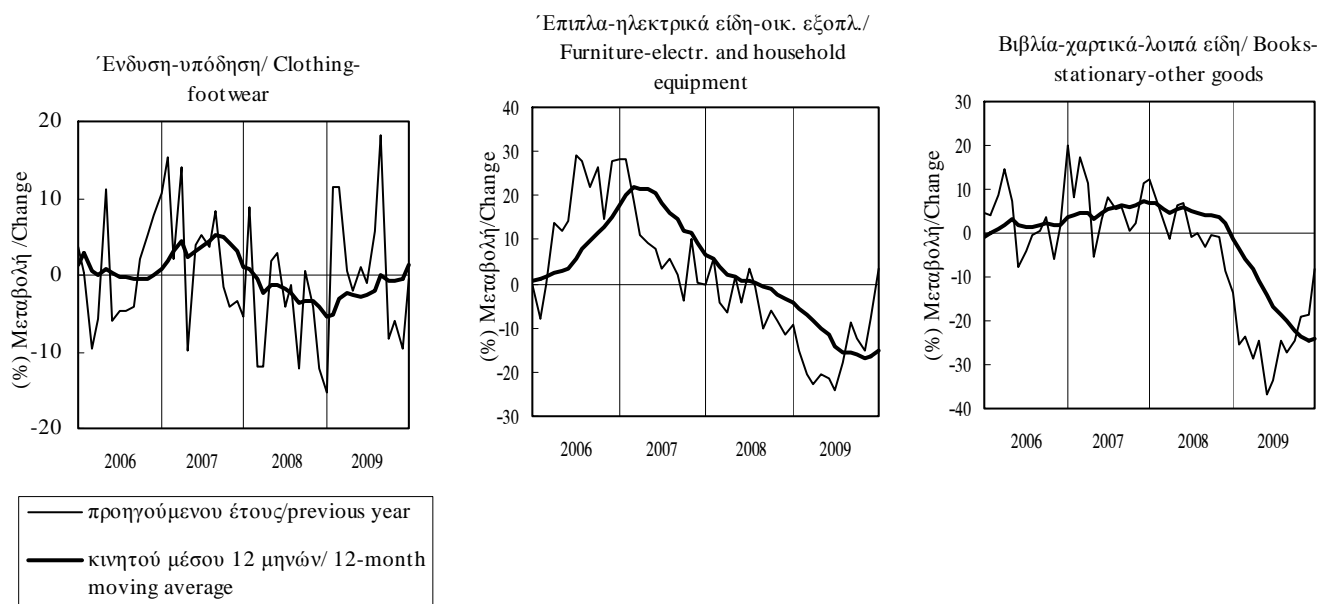

**Πίνακας Ι.1.2. ΕΠΙΒΑΤΙΚΑ ΑΥΤΟΚΙΝΗΤΑ ΙΔΙΩΤΙΚΗΣ ΧΡΗΣΗΣ ΠΟΥ ΚΥΚΛΟΦΟΡΗΣΑΝ ΓΙΑ ΠΡΩΤΗ ΦΟΡΑ**

**Table I.1.2. NEW PRIVATE PASSENGER CAR REGISTRATIONS**

Περίοδος Period	Νέα αυτοκίνητα/ New private passenger cars			
	Αριθμός Number	(% ) Μεταβολή/ Change		
		Προηγούμενου έτους Previous year	Σωρευτικής περιόδου Cumulative period	Κινητού μέσου 12 μηνών 12-month moving average
2005	301123	-3,0	-	-
2006	302754	0,5	-	-
2007	315767	4,3	-	-
2008	293768	-7,0	-	-
2009	242571	-17,4	-	-
2008 III	73966	-4,8	-3,5	-2,8
IV	44557	-22,6	-7,0	-7,0
2009 I	54406	-38,7	-38,7	-17,3
II	70497	-18,4	-28,7	-21,6
III	75725	2,4	-19,5	-20,1
IV	41943	-5,9	-17,4	-17,4
2008 Σεπτ./Sept.	20629	-6,6	-3,5	-2,8
Οκτ./Oct.	21365	-10,6	-4,1	-4,0
Νοέμ./Nov.	14646	-34,2	-6,3	-6,8
Δεκ./Dec.	8546	-25,2	-7,0	-7,0
2009 Ιαν./Jan.	22543	-40,5	-40,5	-12,2
Φεβρ./Feb.	17143	-34,6	-38,1	-16,0
Μάρτ./Mar.	14720	-40,5	-38,7	-17,3
Απρ./Apr.	15745	-48,7	-41,3	-23,3
Μάιος/May	28015	3,6	-33,0	-21,7
Ιούν./Jun.	26737	-6,9	-28,7	-21,6
Ιούλ./Jul.	36271	14,1	-22,1	-20,3
Αύγ./Aug.	26302	22,0	-18,0	-18,0
Σεπτ./Sept.	13152	-36,2	-19,5	-20,1
Οκτ./Oct.	12634	-40,9	-21,2	-22,3
Νοέμ./Nov.	19088	30,3	-18,5	-18,8
Δεκ./Dec.	10221	19,6	-17,4	-17,4
2010 Ιαν./Jan.	28797	27,7	27,7	-10,6
Φεβρ./Feb.	14519	-15,3	9,2	-8,6

Πηγή: ΕΣΥΕ / Source: NSSG.

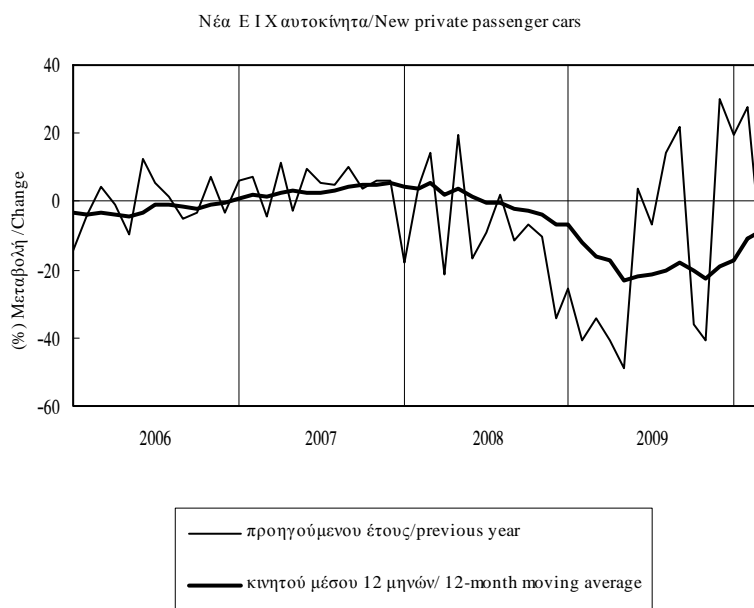

Πίνακας Ι.2.1. ΔΕΙΚΤΗΣ ΠΑΡΑΓΩΓΗΣ ΣΤΙΣ ΚΑΤΑΣΚΕΥΕΣ (σε σταθερές τιμές)

Table I.2.1. PRODUCTION INDEX IN CONSTRUCTION (at constant prices)

Περίοδος Period	Γενικός δείκτης (1)/ General index (1)				Οικοδομικά έργα (κτίρια) (2)/ Construction of buildings(2)				Έργα πολιτικού μηχανικού (3)/ Civil engineering projects (3)			
	Δείκτης Index 2005=100	(% Μεταβολή/ Change)			Δείκτης Index 2005=100	(% Μεταβολή/ Change)			Δείκτης Index 2005=100	(% Μεταβολή/ Change)		
		Προηγούμενος έτος Previous year	Σωρευτικής περιόδου Cumulative period	Κιν. μέσου 12 μηνών 12-month moving avg.		Προηγούμενος έτος Previous year	Σωρευτικής περιόδου Cumulative period	Κιν. μέσου 12 μηνών 12-month moving avg.		Προηγούμενος έτος Previous year	Σωρευτικής περιόδου Cumulative period	Κιν. μέσου 12 μηνών 12-month moving avg.
	2005=100	Previous year	Cumulative period	12-month moving avg.	2005=100	Previous year	Cumulative period	12-month moving avg.	2005=100	Previous year	Cumulative period	12-month moving avg.
2004	163,5	-15,8	-	-	118,0	-16,5	-	-	199,7	-15,5	-	-
2005	100,0	-38,8	-	-	100,0	-15,3	-	-	100,0	-49,9	-	-
2006	103,7	3,7	-	-	90,1	-9,9	-	-	118,3	18,3	-	-
2007	118,5	14,3	-	-	96,1	6,7	-	-	142,5	20,5	-	-
2008	127,7	7,8	-	-	95,6	-0,5	-	-	162,3	13,8	-	-
2009	101,6	-20,4	-	-	70,7	-26,1	-	-	135,0	-16,8	-	-
2004 I	135,7	-17,7	-17,7	-8,4	94,8	-26,4	-26,4	-7,6	168,3	-13,1	-13,1	-8,8
II	201,4	-2,9	-9,5	-8,6	129,2	-4,1	-15,0	-9,3	258,9	-2,5	-7,0	-8,3
III	147,3	-20,5	-13,2	-12,9	111,4	-18,2	-16,1	-14,3	175,9	-21,6	-11,8	-12,2
IV	169,7	-22,7	-15,8	-15,8	136,7	-17,4	-16,5	-16,5	195,9	-25,3	-15,5	-15,5
2005 I	70,5	-48,0	-48,0	-21,3	69,5	-26,7	-26,7	-15,9	71,7	-57,4	-57,4	-23,7
II	98,3	-51,2	-49,9	-34,5	95,2	-26,3	-26,5	-21,5	101,8	-60,7	-59,4	-40,3
III	103,4	-29,8	-43,8	-37,2	106,0	-4,8	-19,3	-18,7	100,5	-42,8	-54,6	-45,7
IV	127,8	-24,7	-38,8	-38,8	129,3	-5,4	-15,3	-15,3	126,0	-35,7	-49,9	-49,9
2006 I	86,5	22,6	22,6	-29,4	67,6	-2,7	-2,7	-10,9	106,9	49,1	49,1	-38,0
II	90,9	-7,6	5,0	-15,9	84,4	-11,4	-7,7	-6,2	97,9	-3,8	18,1	-20,9
III	108,2	4,7	4,9	-6,5	90,0	-15,1	-10,6	-8,9	127,9	27,2	21,4	-2,4
IV	129,1	1,1	3,7	3,7	118,5	-8,4	-9,9	-9,9	140,6	11,5	18,3	18,3
2007 I	89,4	3,4	3,4	0,4	82,2	21,5	21,5	-5,8	97,3	-9,0	-9,0	6,5
II	103,5	13,9	8,8	5,3	91,8	8,8	14,4	-1,3	116,1	18,6	4,2	11,7
III	122,4	13,2	10,4	7,5	95,2	5,8	11,2	4,4	151,9	18,8	9,8	10,3
IV	158,5	22,7	14,3	14,3	115,5	-2,5	6,7	6,7	204,9	45,7	20,5	20,5
2008 I	102,8	14,9	14,9	16,6	85,8	4,5	4,5	3,5	121,0	24,4	24,4	28,1
II	129,0	24,6	20,1	19,2	103,8	13,1	9,0	4,7	156,2	34,5	29,9	31,6
III	126,5	3,3	13,6	16,3	87,3	-8,3	2,9	1,2	168,8	11,1	22,1	28,7
IV	152,4	-3,8	7,8	7,8	105,6	-8,6	-0,5	-0,5	203,0	-0,9	13,8	13,8
2009 I	88,6	-13,8	-13,8	1,9	66,9	-22,1	-22,1	-6,4	112,0	-7,4	-7,4	7,8
II	111,0	-13,9	-13,9	-6,7	78,7	-24,1	-23,2	-15,4	145,9	-6,6	-7,0	-0,7
III	100,3	-20,7	-16,3	-12,5	64,9	-25,7	-24,0	-19,5	138,5	-17,9	-11,1	-7,9
IV	106,5	-30,2	-20,4	-20,4	72,2	-31,6	-26,1	-26,1	143,4	-29,3	-16,8	-16,8

Πηγή: ΕΣΥΕ / Source: NSSG.

(1) Κλάδος 45 (NACE Αναθ.11)/Branch 45 (NACE Rev.11)

(2) Περιλαμβάνονται: η κατεδάφιση κτιρίων, οι χωματουργικές εργασίες, η κατασκευή πάσης φύσεως κτιρίων, η τοποθέτηση καλωδιώσεων και ηλεκτρολογικών εγκαταστάσεων./ Including: demolition, earth moving, construction of all types of buildings, installation of electrical wiring.

(3) Περιλαμβάνονται: η κατασκευή αυτοκινητοδρόμων, αεροδρομίων, αθλητικών εγκαταστάσεων, γεφυρών, υδραυλικών και λιμενικών έργων κ.ά./Including: construction of motorways, airfields, sport facilities, bridges, water projects etc.

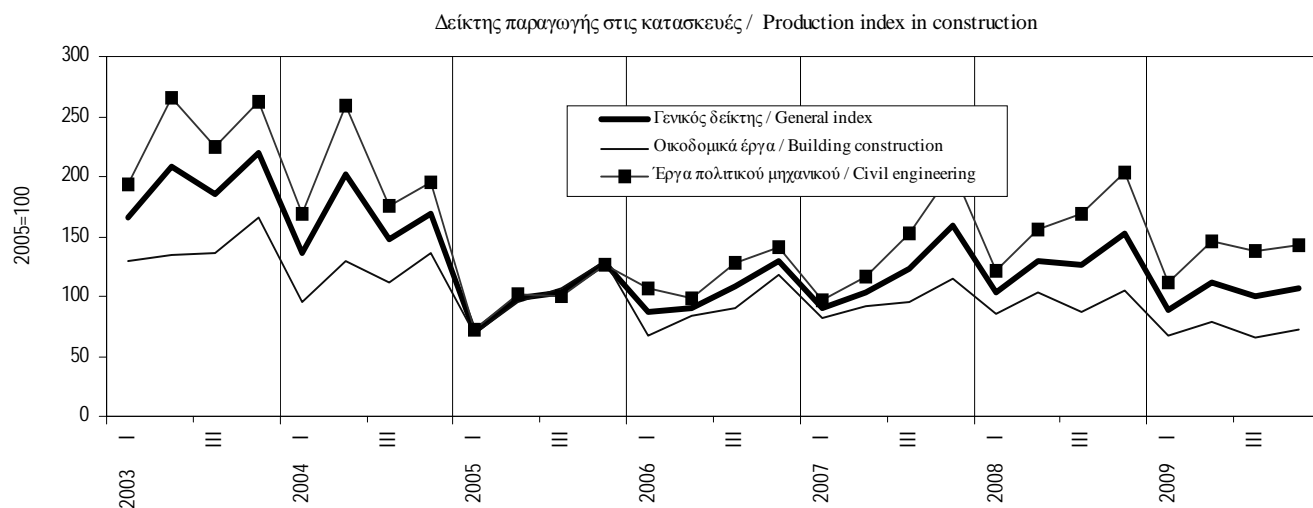

Πίνακας Ι.2.2. ΙΔΙΩΤΙΚΗ ΟΙΚΟΔΟΜΙΚΗ ΔΡΑΣΤΗΡΙΟΤΗΤΑ (με βάση τις άδειες οικοδομών)

Table I.2.2. PRIVATE BUILDING ACTIVITY (according to construction permits)

Περίοδος Period	Σύνολο χώρας/ Country total				Νομός Αττικής/ Prefecture of Attica			
	Όγκος σε χιλ. κυβ. μέτρα Volume in thous. cub. m.	(% Μεταβολή/ Change			Όγκος σε χιλ. κυβ. μέτρα Volume in thous. cub. m.	(% Μεταβολή/ Change		
		Προηγούμενου έτους Previous year	Σωρευτικής περιόδου Cumulative period	Κινητού μέσου 12 μηνών 12-month moving average		Προηγούμενου έτους Previous year	Σωρευτικής περιόδου Cumulative period	Κινητού μέσου 12 μηνών 12-month moving average
2005	102234	35,2	-	-	29540	49,8	-	-
2006	82294	-19,5	-	-	23575	-20,2	-	-
2007	78206	-5,0	-	-	20440	-13,3	-	-
2008	64800	-17,1	-	-	15515	-24,1	-	-
2009	46924	-27,6	-	-	12205	-21,3	-	-
2008 III	16837	-16,4	-14,8	-11,8	4115	-25,1	-24,8	-23,8
IV	15397	-23,9	-17,1	-17,1	3873	-22,0	-24,1	-24,1
2009 I	11764	-16,3	-16,3	-15,9	3220	0,5	0,5	-16,6
II	11695	-36,8	-28,0	-23,7	2742	-36,6	-20,8	-22,4
III	11352	-32,6	-29,5	-27,9	2964	-28,0	-23,3	-22,9
IV	12114	-21,3	-27,6	-27,6	3279	-15,3	-21,3	-21,3
2008 Ιούλ./Jul.	7446	-20,2	-15,2	-10,5	2242	-23,0	-24,2	-20,7
Αύγ./Aug.	4042	-21,3	-15,8	-11,9	905	-23,5	-24,2	-22,1
Σεπτ./Sept.	5349	-5,8	-14,8	-11,8	968	-31,0	-24,8	-23,8
Οκτ./Oct.	4843	-27,5	-16,1	-14,0	1089	-38,9	-26,2	-27,6
Νοέμ./Nov.	5012	-30,4	-17,5	-17,5	1351	-28,7	-26,5	-29,7
Δεκ./Dec.	5542	-12,7	-17,1	-17,1	1433	11,1	-24,1	-24,1
2009 Ιαν./Jan.	3246	-33,5	-33,5	-18,9	674	-37,3	-37,3	-25,1
Φεβρ./Feb.	4022	-29,0	-31,1	-21,1	1108	-19,8	-27,5	-25,0
Μάρτ./Mar.	4496	28,0	-16,3	-15,9	1439	92,0	0,5	-16,6
Απρ./Apr.	4010	-40,8	-24,3	-20,6	965	-37,7	-12,0	-20,7
Μάιος/May	3439	-41,5	-28,1	-22,8	913	-33,3	-16,7	-21,4
Ιούν./Jun.	4246	-27,4	-28,0	-23,7	864	-38,5	-20,8	-22,4
Ιούλ./Jul.	5078	-31,8	-28,7	-25,0	1630	-27,3	-22,3	-23,0
Αύγ./Aug.	2401	-40,6	-29,8	-26,1	384	-57,6	-25,3	-24,8
Σεπτ./Sept.	3873	-27,6	-29,5	-27,9	950	-1,9	-23,3	-22,9
Οκτ./Oct.	3803	-21,5	-28,8	-27,5	761	-30,1	-23,9	-21,6
Νοέμ./Nov.	4006	-20,1	-28,1	-26,6	1006	-25,5	-24,1	-21,1
Δεκ./Dec.	4305	-22,3	-27,6	-27,6	1511	5,5	-21,3	-21,3

Πηγή: ΕΣΥΕ / Source: NSSG.

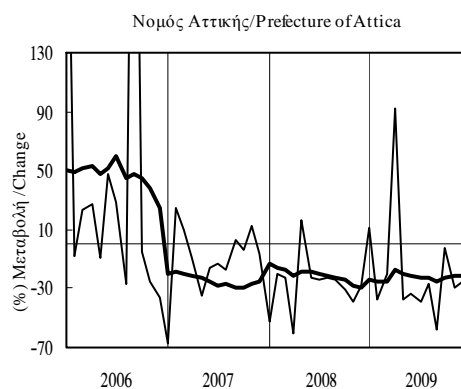
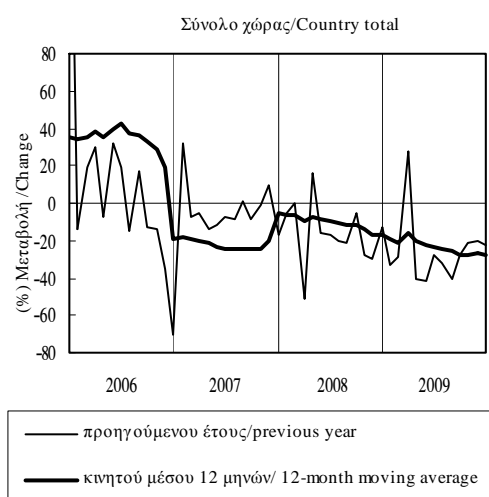

**Πίνακας I.2.3. ΔΕΙΚΤΕΣ ΣΥΝΑΛΛΑΓΩΝ ΟΙΚΙΣΤΙΚΩΝ ΑΚΙΝΗΤΩΝ ΜΕ ΤΗ ΔΙΑΜΕΣΟΛΑΒΗΣΗ ΤΩΝ ΝΧΙ**

**Table I.2.3. INDICES OF RESIDENTIAL PROPERTY TRANSACTIONS WITH MFI INTERMEDIATION**

Περίοδος Period	Συναλλαγές Transactions			Όγκος συναλλαγών (τετραγ. μέτρα) Volume of transactions (square metres)			Αξία συναλλαγών Value of transactions		
	Αριθμός Number	(% Μεταβολή / Change		Δείκτης Index 2007=100	(% Μεταβολή / Change		Δείκτης Index 2007 =100	(% Μεταβολή / Change	
		Προηγούμ. περιόδου Previous period	Προηγούμ. έτους Previous year		Προηγούμ. περιόδου Previous period	Προηγούμ. έτους Previous year		Προηγούμ. περιόδου Previous period	Προηγούμ. έτους Previous year
2006	108253	-	-	73,2	-	-	70,9	-	-
2007	148125	36,8	36,8	100,0	36,6	36,6	100,0	41,1	41,1
2008	116034	-21,7	-21,7	76,5	-23,5	-23,5	80,0	-20,0	-20,0
2009 *	70133	-39,6	-39,6	45,0	-41,2	-41,2	46,3	-42,1	-42,1
2006 I	22500	-	-	62,5	-	-	55,8	-	-
II	25034	11,3	-	69,1	10,5	-	64,0	14,7	-
III	27251	8,9	-	72,7	5,2	-	71,4	11,6	-
IV	33467	22,8	-	88,5	21,8	-	92,3	29,2	-
2007 I	39745	18,8	76,6	108,1	22,1	72,9	108,0	17,0	93,5
II	38824	-2,3	55,1	105,6	-2,3	52,8	105,8	-2,0	65,3
III	32660	-15,9	19,8	87,9	-16,7	20,9	86,2	-18,5	20,7
IV	36896	13,0	10,2	98,5	12,0	11,2	100,0	15,9	8,3
2008 I	32008	-13,2	-19,5	85,9	-12,8	-20,5	87,8	-12,2	-18,6
II	34918	9,1	-10,1	91,2	6,2	-13,6	95,5	8,7	-9,8
III	28095	-19,5	-14,0	73,8	-19,1	-16,1	77,7	-18,6	-9,9
IV	21013	-25,2	-43,0	55,2	-25,1	-43,9	59,1	-23,9	-40,9
2009 I*	16261	-22,6	-49,2	42,5	-23,0	-50,5	43,8	-25,9	-50,2
II*	17759	9,2	-49,1	46,2	8,5	-49,4	49,1	12,2	-48,6
III*	15618	-12,1	-44,4	39,8	-13,7	-46,0	40,8	-17,0	-47,5
IV*	20495	31,2	-2,5	51,5	29,2	-6,8	51,6	26,6	-12,7

Πηγή: Τράπεζα της Ελλάδος, στοιχεία που συλλέγονται από τα ΝΧΙ/Source: Bank of Greece, data collected from the MFIs

\* Προσωρινά στοιχεία/Provisional data.

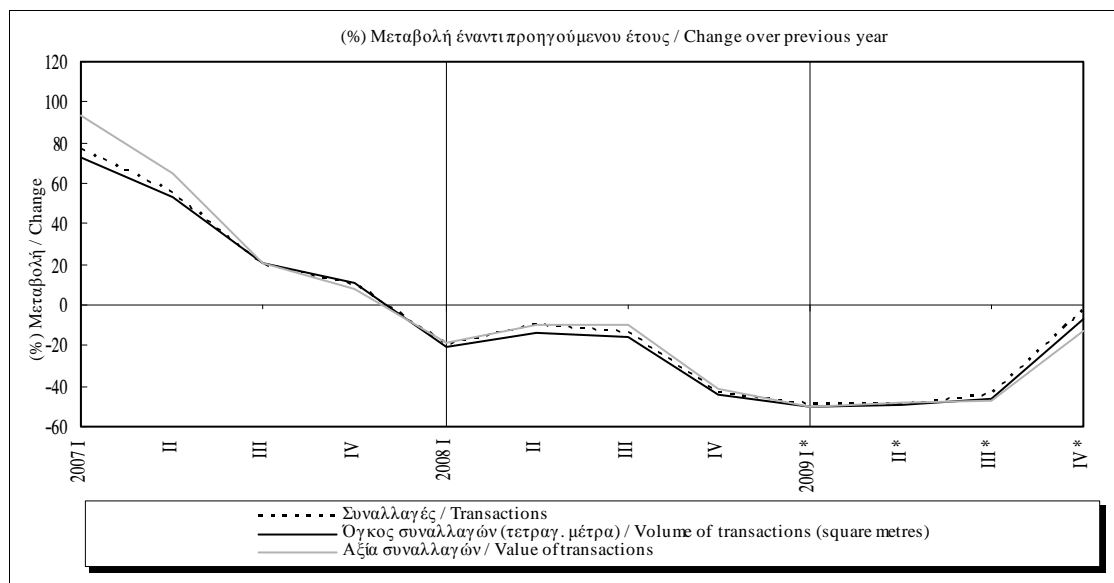

**Πίνακας 1.2.4. ΚΑΤΑΣΚΕΥΑΣΤΙΚΗ ΔΡΑΣΤΗΡΙΟΤΗΤΑ**

**Table 1.2.4. CONSTRUCTION ACTIVITY**

Περίοδος Period	Παραγωγή τσιμέντου / Cement production(1)				Εκταμιεύσεις ΠΔΕ / PIP Disbursements			
	Όγκος σε χιλ. τόνους Volume in thous. ton..	(% Μεταβολή/ Change			Τρέχουσες τιμές εκατ. ευρώ Current Prices million euros	(% Μεταβολή/ Change		
		Προηγούμενου έτους Previous year	Σωρευτικής περιόδου Cumulative period	Κινητού μέσου 12 μηνών 12-month moving average		Προηγούμενου έτους(*) Previous year (*)	Σωρευτικής περιόδου Cumulative period	Κινητού μέσου 12 μηνών 12-month moving average
2005	15397	2,4	-	-	7518,3	-21,0	-	-
2006	15880	3,1	-	-	8184,0	8,9	-	-
2007	14419	-9,2	-	-	8803,3	7,6	-	-
2008	13978	-3,1	-	-	9617,9	9,3	-	-
2009	10992	-21,4	-	-	9348,9	-2,8	-	-
2008 III	3693	-0,9	-0,2	-2,4	2317,5	-29,7	0,3	-13,0
IV	3183	-11,6	-3,1	-3,1	3068,1	34,8	9,3	9,3
2009 I	2229	-31,4	-31,4	-8,7	2926,9	272,8	272,8	40,3
II	3009	-21,9	-26,2	-16,0	3212,6	-6,8	45,1	17,5
III	3048	-17,5	-23,2	-20,3	1665,3	-28,1	19,2	23,2
IV	2705	-15,0	-21,4	-21,4	1544,2	-49,7	-2,8	-2,8
2008 Σεπτ./Sept.	1259	1,1	-0,2	-2,4	691,1	-38,4	0,3	-13,0
Οκτ./Oct.	1189	-8,9	-1,1	-2,9	1107,4	100,8	8,2	-5,1
Νοέμ./Nov.	1174	-3,5	-1,4	-2,5	973,8	70,8	12,8	2,7
Δεκ./Dec.	821	-24,1	-3,1	-3,1	986,9	-14,4	9,3	9,3
2009 Ιαν./Jan.	627	-37,2	-37,2	-5,2	829,1	213,3	213,3	14,3
Φεβρ./Feb.	829	-15,8	-26,6	-5,5	1071,2	106,1	142,3	18,0
Μάρτ./Mar.	773	-38,9	-31,4	-8,7	1026,6	-	272,8	40,3
Απρ./Apr.	940	-25,0	-29,6	-11,8	864,0	-49,8	51,4	14,5
Μάιος/May	1049	-14,2	-26,3	-12,9	798,8	3,5	40,1	14,0
Ιούν./Jun.	1020	-25,9	-26,2	-16,0	1549,7	62,2	45,1	17,5
Ιούλ./Jul.	1169	-13,3	-24,2	-17,3	453,6	-49,3	28,6	18,0
Αύγ./Aug.	935	-14,0	-23,0	-18,1	364,6	-50,2	18,8	15,8
Σεπτ./Sept.	944	-25,0	-23,2	-20,3	847,1	22,6	19,2	23,2
Οκτ./Oct.	1035	-12,9	-22,2	-20,8	216,8	-80,4	4,8	6,4
Νοέμ./Nov.	895	-23,7	-22,4	-22,5	131,0	-86,5	-5,5	-6,6
Δεκ./Dec.	775	-5,5	-21,4	-21,4	1196,3	21,2	-2,8	-2,8
2010 Ιαν./Jan.	675	7,6	7,6	-18,9	2,0	-99,8	-99,8	-16,3
Φεβρ./Feb.	-	-	-	-	791,4	-26,1	-58,2	-23,2

Πηγή: ΕΣΥΕ / Source: NSSG.

Πηγή: Τράπεζα της Ελλάδος / Source: Bank of Greece

(1) Μάιος-Δεκέμβριος 2009: Αναθεωρημένα στοιχεία./May-December 2009: Revised data.

(\*) Τον Μάρτιο του 2009 δεν μπορεί να υπολογιστεί η μεταβολή γιατί η προγενέστερη από τις δύο συγκρινόμενες τιμές είναι μηδενική./There is no applicable percentage change in March 2009 because the older of the two figures compared is zero.

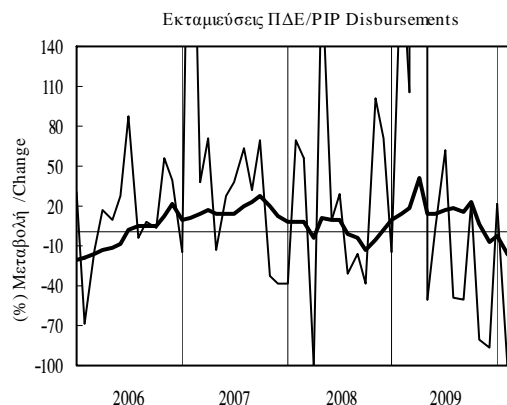

Πίνακας Ι.3.1. ΒΙΟΜΗΧΑΝΙΚΗ ΠΑΡΑΓΩΓΗ (1)

Table I.3.1. INDUSTRIAL PRODUCTION (1)

Περίοδος Period	Γενικός δείκτης / General index			Στάθμιση/Weight 100.0%		Μεταποίηση / Manufacturing			Στάθμιση/Weight 69.8%	
	Δείκτης Index 2005=100	(% ) Μεταβολή/ Change			Δείκτης Index 2005=100	(% ) Μεταβολή/ Change				
		Προηγούμενου έτους Previous year	Σωρευτικής περιόδου Cumulative period	Κινητού μέσου 12 μηνών 12-month moving average		Προηγούμενου έτους Previous year	Σωρευτικής περιόδου Cumulative period	Κινητού μέσου 12 μηνών 12-month moving average		
2005	100,0	-	-	-	100,0	-	-	-	-	-
2006	100,8	0,8	-	-	102,0	2,0	-	-	-	-
2007	103,2	2,3	-	-	104,2	2,2	-	-	-	-
2008	99,0	-4,0	-	-	99,3	-4,7	-	-	-	-
2009	89,8	-9,3	-	-	88,4	-11,0	-	-	-	-
2008 III	103,2	-3,0	-3,0	-1,7	100,1	-4,1	-3,5	-2,2	-	-
IV	93,5	-7,1	-4,0	-4,0	93,4	-8,3	-4,7	-4,7	-	-
2009 I	87,4	-8,7	-8,7	-5,1	84,7	-12,8	-12,8	-6,8	-	-
II	91,9	-11,4	-10,1	-7,5	93,2	-12,7	-12,7	-9,4	-	-
III	93,3	-9,6	-10,0	-9,2	89,5	-10,5	-12,0	-11,1	-	-
IV	86,8	-7,2	-9,3	-9,3	86,1	-7,9	-11,0	-11,0	-	-
2008 Αύγ./Aug.	93,4	-2,8	-2,9	-1,1	86,5	-4,3	-3,3	-1,6	-	-
Σεπτ./Sept.	104,1	-3,9	-3,0	-1,7	104,9	-4,9	-3,5	-2,2	-	-
Οκτ./Oct.	96,6	-4,6	-3,2	-2,1	97,4	-5,9	-3,7	-2,7	-	-
Νοέμ./Nov.	92,8	-8,6	-3,6	-3,2	93,1	-10,1	-4,3	-4,0	-	-
Δεκ./Dec.	91,0	-8,3	-4,0	-4,0	89,7	-8,9	-4,7	-4,7	-	-
2009 Ιαν./Jan.	81,3	-13,7	-13,7	-5,0	75,3	-17,3	-17,3	-5,7	-	-
Φεβρ./Feb.	91,0	-5,7	-9,6	-4,9	88,9	-7,9	-12,5	-5,8	-	-
Μάρτ./Mar.	89,8	-6,9	-8,7	-5,1	89,9	-13,4	-12,8	-6,8	-	-
Απρ./Apr.	88,0	-13,2	-9,9	-6,3	89,7	-16,2	-13,7	-8,3	-	-
Μάιος/May	91,5	-8,3	-9,6	-6,4	93,5	-8,7	-12,7	-8,4	-	-
Ιούν./Jun.	96,1	-12,6	-10,1	-7,5	96,3	-13,0	-12,7	-9,4	-	-
Ιουλ./Jul.	100,3	-10,6	-10,2	-8,3	96,9	-11,0	-12,5	-10,2	-	-
Αύγ./Aug.	84,8	-9,2	-10,1	-8,8	77,9	-9,9	-12,2	-10,6	-	-
Σεπτ./Sept.	94,7	-9,0	-10,0	-9,2	93,9	-10,5	-12,0	-11,1	-	-
Οκτ./Oct.	87,5	-9,4	-9,9	-9,7	85,9	-11,9	-12,0	-11,6	-	-
Νοέμ./Nov.	88,4	-4,8	-9,5	-9,4	89,1	-4,3	-11,4	-11,2	-	-
Δεκ./Dec.	84,4	-7,3	-9,3	-9,3	83,2	-7,2	-11,0	-11,0	-	-
2010 Ιαν./Jan.	79,3	-2,5	-2,5	-8,5	74,9	-0,6	-0,6	-9,9	-	-

Πηγή: ΕΣΥΕ / Source: NSSG.

(1)Νέος αναθεωρημένος δείκτης με έτος βάσης το 2005. Καταρτίζεται σύμφωνα με την αναθεωρημένη Γενική Ονοματολογία των Οικονομικών Δραστηριοτήτων (NACE Rev.2) και τη νέα στατιστική ταξινόμηση προϊόντων CPA 2008, όπως αυτές εφαρμόζονται στις χώρες μέλη της ΕΕ με βάση τους κανονισμούς 1893/2006 και 451/2008 του Ευρωπαϊκού Κοινοβουλίου και του Συμβουλίου/New revised index with base year 2005. It is compiled according to the Nomenclature of all Economic Activities within the European Communities (NACE rev.2) and the new Eurostat classification CPA 2008, as they are used by EU member countries according to the Council Regulations 1893/2006 and 451/2008.

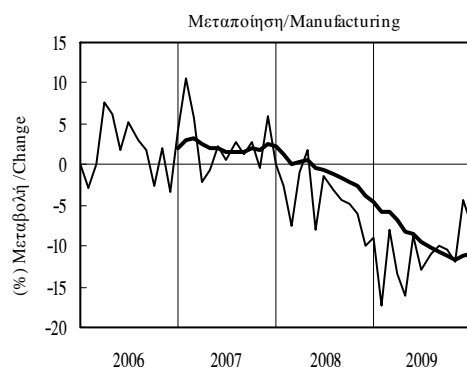
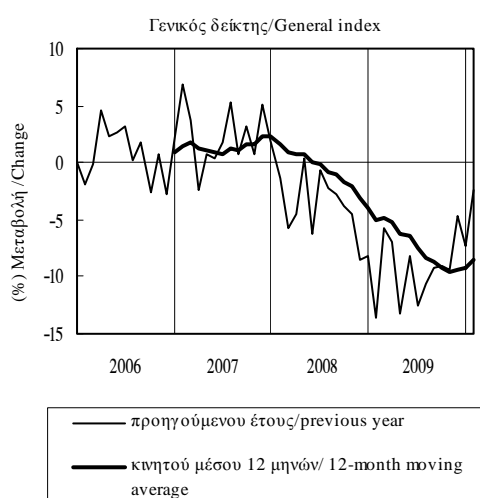

Πίνακας Ι.3.1. ΒΙΟΜΗΧΑΝΙΚΗ ΠΑΡΑΓΩΓΗ (συνέχεια) (1)

Table I.3.1. INDUSTRIAL PRODUCTION (continued) (1)

Περίοδος Period	Ορυχεία-λατομεία Mining-quarrying			Στάθμιση/Weight 6,1%			Ηλεκτρισμός Electricity			Στάθμιση/Weight 20,8%			Παροχή νερού Water supply			Στάθμιση/Weight 3,3%			
	Δείκτης Index 2005=100	(% ) Μεταβολή/ Change			Δείκτης Index 2005=100	(% ) Μεταβολή/ Change			Δείκτης Index 2005=100	(% ) Μεταβολή/ Change			Δείκτης Index 2005=100	(% ) Μεταβολή/ Change					
		Προηγούμεν. έτους Previous year	Σωρευτικής περιόδου Cumulative period	Κιν. μέσου 12 μηνών 12-month moving avg.		Προηγούμεν. έτους Previous year	Σωρευτικής περιόδου Cumulative period	Κιν. μέσου 12 μηνών 12-month moving avg.		Προηγούμεν. έτους Previous year	Σωρευτικής περιόδου Cumulative period	Κιν. μέσου 12 μηνών 12-month moving avg.							
2005	100,0	-	-	-	100,0	-	-	-	100,0	-	-	-	100,0	-	-	-	-	-	-
2006	97,1	-2,9	-	-	98,3	-1,7	-	-	102,4	2,4	-	-	102,4	2,4	-	-	-	-	-
2007	96,8	-0,3	-	-	101,7	3,5	-	-	103,7	1,2	-	-	103,7	1,2	-	-	-	-	-
2008	92,4	-4,5	-	-	98,9	-2,8	-	-	106,3	2,5	-	-	106,3	2,5	-	-	-	-	-
2009	81,8	-11,5	-	-	94,7	-4,2	-	-	103,0	-3,1	-	-	103,0	-3,1	-	-	-	-	-
2008 III	101,8	-2,1	-5,1	-4,0	111,4	-0,4	-1,7	0,2	116,6	0,6	1,8	1,9	116,6	0,6	1,8	1,9	-	-	-
IV	88,6	-2,6	-4,5	-4,5	93,8	-6,4	-2,8	-2,8	103,2	4,8	2,5	2,5	103,2	4,8	2,5	2,5	-	-	-
2009 I	77,3	-7,3	-7,3	-3,3	97,5	3,0	3,0	-1,3	96,2	-0,8	-0,8	1,6	96,2	-0,8	-0,8	1,6	-	-	-
II	79,9	-16,8	-12,4	-7,2	88,9	-7,2	-2,1	-2,7	107,4	-0,9	-0,8	0,9	107,4	-0,9	-0,8	0,9	-	-	-
III	91,7	-9,9	-11,5	-9,3	102,6	-7,9	-4,2	-4,8	110,9	-4,9	-2,3	-0,7	110,9	-4,9	-2,3	-0,7	-	-	-
IV	78,4	-11,5	-11,5	-11,5	89,9	-4,2	-4,2	-4,2	97,5	-5,5	-3,1	-3,1	97,5	-5,5	-3,1	-3,1	-	-	-
2008 Αύγ./Aug.	93,4	1,5	-4,6	-2,8	111,8	-0,6	-1,9	0,6	114,0	1,6	1,9	2,3	114,0	1,6	1,9	2,3	-	-	-
Σεπτ./Sept.	103,0	-8,5	-5,1	-4,0	100,3	0,5	-1,7	0,2	115,4	0,8	1,8	1,9	115,4	0,8	1,8	1,9	-	-	-
Οκτ./Oct.	101,7	6,2	-4,0	-3,3	90,6	-4,1	-1,9	-0,4	107,6	2,0	1,8	1,5	107,6	2,0	1,8	1,5	-	-	-
Νοέμ./Nov.	88,5	-2,9	-3,9	-3,3	91,9	-7,7	-2,4	-1,6	103,8	7,6	2,3	2,1	103,8	7,6	2,3	2,1	-	-	-
Δεκ./Dec.	75,5	-12,1	-4,5	-4,5	98,7	-7,2	-2,8	-2,8	98,2	5,0	2,5	2,5	98,2	5,0	2,5	2,5	-	-	-
2009 Ιαν./Jan.	69,1	-22,2	-22,2	-5,8	101,3	-4,0	-4,0	-3,4	96,7	3,0	3,0	2,8	96,7	3,0	3,0	2,8	-	-	-
Φεβρ./Feb.	79,7	-7,5	-14,9	-5,7	100,3	1,3	-1,5	-3,3	96,3	-2,4	0,2	2,1	96,3	-2,4	0,2	2,1	-	-	-
Μάρτ./Mar.	83,1	10,3	-7,3	-3,3	90,8	14,6	3,0	-1,3	95,5	-2,8	-0,8	1,6	95,5	-2,8	-0,8	1,6	-	-	-
Απρ./Apr.	75,3	-17,2	-10,0	-4,2	85,1	-3,0	1,6	-1,4	97,6	-1,1	-0,8	1,5	97,6	-1,1	-0,8	1,5	-	-	-
Μάιος/May	79,2	-11,4	-10,3	-4,7	86,1	-7,2	-0,2	-1,8	108,0	-0,8	-0,8	1,2	108,0	-0,8	-0,8	1,2	-	-	-
Ιούν./Jun.	85,2	-20,9	-12,4	-7,2	95,4	-10,6	-2,1	-2,7	116,6	-0,8	-0,8	0,9	116,6	-0,8	-0,8	0,9	-	-	-
Ιούλ./Jul.	94,2	-13,4	-12,6	-8,6	110,4	-9,5	-3,4	-3,6	116,4	-3,3	-1,2	0,6	116,4	-3,3	-1,2	0,6	-	-	-
Αύγ./Aug.	83,2	-11,0	-12,4	-9,6	102,9	-7,9	-4,0	-4,3	108,9	-4,5	-1,7	0,1	108,9	-4,5	-1,7	0,1	-	-	-
Σεπτ./Sept.	97,8	-5,1	-11,5	-9,3	94,5	-5,7	-4,2	-4,8	107,3	-7,0	-2,3	-0,7	107,3	-7,0	-2,3	-0,7	-	-	-
Οκτ./Oct.	87,4	-14,1	-11,8	-11,1	90,4	-0,2	-3,9	-4,5	100,9	-6,3	-2,7	-1,4	100,9	-6,3	-2,7	-1,4	-	-	-
Νοέμ./Nov.	79,3	-10,4	-11,6	-11,7	87,9	-4,4	-3,9	-4,2	97,2	-6,4	-3,0	-2,4	97,2	-6,4	-3,0	-2,4	-	-	-
Δεκ./Dec.	68,5	-9,3	-11,5	-11,5	91,2	-7,6	-4,2	-4,2	94,4	-3,9	-3,1	-3,1	94,4	-3,9	-3,1	-3,1	-	-	-
2010 Ιαν./Jan.	67,2	-2,7	-2,7	-10,1	94,6	-6,7	-6,7	-4,5	94,1	-2,7	-2,7	-3,5	94,1	-2,7	-2,7	-3,5	-	-	-

Πηγή: ΕΣΥΕ / Source: NSSG.

(1) Βλέπε σημείωση στην προηγούμενη σελίδα. / See note on previous page.

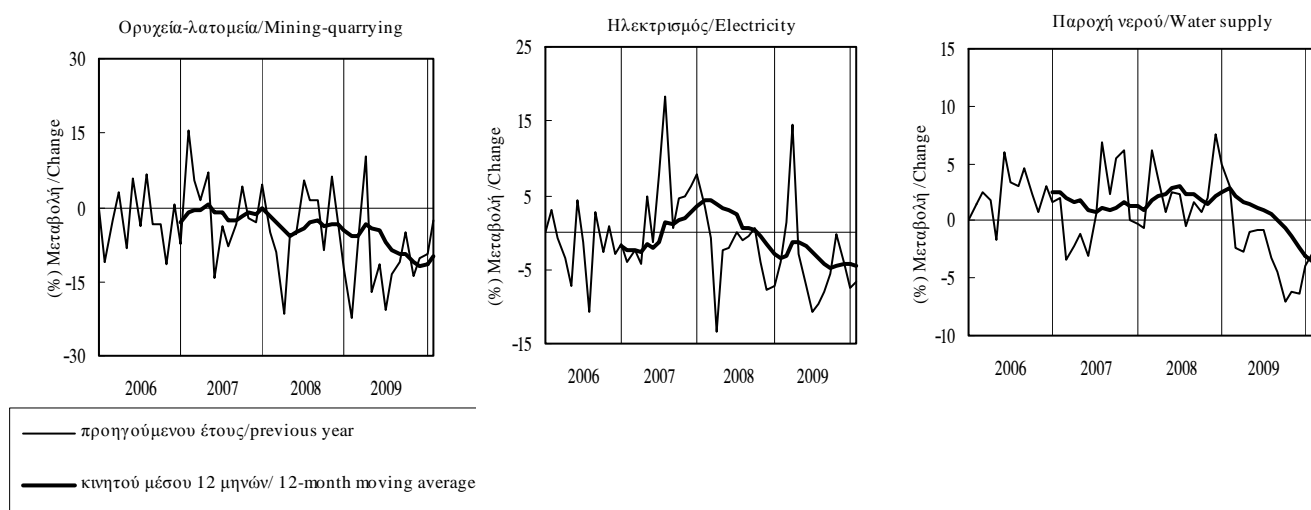

Πίνακας Ι.3.2. ΒΙΟΜΗΧΑΝΙΚΗ ΠΑΡΑΓΩΓΗ - ΒΑΣΙΚΕΣ ΟΜΑΔΕΣ ΑΓΑΘΩΝ (1)

Table I.3.2. INDUSTRIAL PRODUCTION - MAIN INDUSTRIAL GROUPINGS (1)

Περίοδος Period	Ενέργεια / Energy			Στάθμιση/ Weight 36,8%			Ενδιάμεσα αγαθά Intermediate goods			Στάθμιση/ Weight 28,0%			Κεφαλαιακά αγαθά Capital goods			Στάθμιση/ Weight 8,6%		
	Δείκτης Index 2005=100	(% Μεταβολή/ Change)			Δείκτης Index 2005=100	(% Μεταβολή/ Change)			Δείκτης Index 2005=100	(% Μεταβολή/ Change)			Δείκτης Index 2005=100	(% Μεταβολή/ Change)				
		Προηγούμεν. έτους Previous year	Σωρευτικής περιόδου Cumulative period	Κιν. μέσου 12 μηνών 12-month moving avg.		Προηγούμεν. έτους Previous year	Σωρευτικής περιόδου Cumulative period	Κιν. μέσου 12 μηνών 12-month moving avg.		Προηγούμεν. έτους Previous year	Σωρευτικής περιόδου Cumulative period	Κιν. μέσου 12 μηνών 12-month moving avg.						
2005	100,0	-	-	-	100,0	-	-	-	100,0	-	-	-	100,0	-	-	-		
2006	100,1	0,1	-	-	102,4	2,4	-	-	101,2	1,2	-	-	101,2	1,2	-	-		
2007	102,9	2,9	-	-	103,2	0,8	-	-	99,6	-1,6	-	-	99,6	-1,6	-	-		
2008	100,4	-2,4	-	-	96,3	-6,7	-	-	92,2	-7,4	-	-	92,2	-7,4	-	-		
2009	97,5	-2,9	-	-	78,8	-18,2	-	-	72,2	-21,7	-	-	72,2	-21,7	-	-		
2008 III	110,9	0,3	-1,6	0,3	94,2	-5,7	-5,2	-4,2	78,9	-10,6	-8,0	-6,8	78,9	-10,6	-8,0	-6,8		
IV	97,1	-5,0	-2,4	-2,4	88,6	-11,5	-6,7	-6,7	98,6	-5,8	-7,4	-7,4	98,6	-5,8	-7,4	-7,4		
2009 I	100,1	3,9	3,9	-0,9	75,5	-22,0	-22,0	-10,2	65,0	-26,8	-26,8	-12,4	65,0	-26,8	-26,8	-12,4		
II	95,2	-2,3	0,8	-0,8	82,4	-21,9	-21,9	-15,3	76,7	-25,3	-26,0	-16,9	76,7	-25,3	-26,0	-16,9		
III	103,1	-7,0	-2,0	-2,8	78,8	-16,3	-20,2	-18,0	64,6	-18,1	-23,7	-18,7	64,6	-18,1	-23,7	-18,7		
IV	91,6	-5,7	-2,9	-2,9	78,3	-11,6	-18,2	-18,2	82,7	-16,2	-21,7	-21,7	82,7	-16,2	-21,7	-21,7		
2008 Αύγ./Aug.	110,8	0,5	-1,8	0,8	72,9	-6,6	-4,8	-3,3	54,4	-10,4	-8,0	-5,8	54,4	-10,4	-8,0	-5,8		
Σεπτ./Sept.	104,2	-0,2	-1,6	0,3	103,5	-8,1	-5,2	-4,2	95,9	-7,9	-8,0	-6,8	95,9	-7,9	-8,0	-6,8		
Οκτ./Oct.	95,3	-3,1	-1,7	-0,1	99,3	-7,2	-5,4	-4,8	88,1	-5,7	-7,8	-7,1	88,1	-5,7	-7,8	-7,1		
Νοέμ./Nov.	94,5	-7,5	-2,3	-1,4	91,2	-13,5	-6,2	-6,2	100,4	-2,7	-7,3	-7,4	100,4	-2,7	-7,3	-7,4		
Δεκ./Dec.	101,6	-4,2	-2,4	-2,4	75,3	-14,2	-6,7	-6,7	107,3	-8,5	-7,4	-7,4	107,3	-8,5	-7,4	-7,4		
2009 Ιαν./Jan.	99,4	-3,5	-3,5	-2,8	67,6	-26,7	-26,7	-8,5	51,7	-32,4	-32,4	-9,3	51,7	-32,4	-32,4	-9,3		
Φεβρ./Feb.	104,8	4,0	0,2	-2,5	80,7	-15,8	-21,1	-8,8	67,7	-22,6	-27,1	-9,9	67,7	-22,6	-27,1	-9,9		
Μάρτ./Mar.	96,0	12,9	3,9	-0,9	78,2	-23,5	-22,0	-10,2	75,5	-26,1	-26,8	-12,4	75,5	-26,1	-26,8	-12,4		
Απρ./Apr.	92,1	0,0	3,0	-0,7	76,7	-25,4	-22,9	-12,3	75,6	-31,4	-28,1	-15,5	75,6	-31,4	-28,1	-15,5		
Μάιος/May	93,0	-2,8	1,8	-0,6	84,2	-17,5	-21,8	-13,3	76,2	-18,5	-26,2	-15,4	76,2	-18,5	-26,2	-15,4		
Ιούν./Jun.	100,5	-4,0	0,8	-0,8	86,3	-22,8	-21,9	-15,3	78,3	-24,8	-26,0	-16,9	78,3	-24,8	-26,0	-16,9		
Ιούλ./Jul.	109,6	-6,8	-0,5	-1,5	89,3	-15,9	-21,0	-16,5	69,7	-19,2	-25,1	-17,4	69,7	-19,2	-25,1	-17,4		
Αύγ./Aug.	104,7	-5,5	-1,2	-2,0	58,8	-19,3	-20,9	-17,3	45,8	-15,9	-24,4	-17,7	45,8	-15,9	-24,4	-17,7		
Σεπτ./Sept.	95,1	-8,8	-2,0	-2,8	88,3	-14,7	-20,2	-18,0	78,3	-18,3	-23,7	-18,7	78,3	-18,3	-23,7	-18,7		
Οκτ./Oct.	91,3	-4,1	-2,2	-2,9	84,2	-15,3	-19,7	-18,7	66,0	-25,1	-23,8	-20,3	66,0	-25,1	-23,8	-20,3		
Νοέμ./Nov.	91,5	-3,2	-2,3	-2,5	81,9	-10,1	-18,9	-18,5	89,6	-10,8	-22,5	-21,0	89,6	-10,8	-22,5	-21,0		
Δεκ./Dec.	92,0	-9,4	-2,9	-2,9	68,9	-8,5	-18,2	-18,2	92,3	-14,0	-21,7	-21,7	92,3	-14,0	-21,7	-21,7		
2010 Ιαν./Jan.	94,8	-4,6	-4,6	-3,0	69,4	2,6	2,6	-16,2	47,3	-8,5	-8,5	-20,3	47,3	-8,5	-8,5	-20,3		

Πηγή: ΕΣΥΕ / Source: NSSG.

(1) Βλέπε σημείωση στον Πίνακα Ι.3.1. / See note in Table I.3.1.

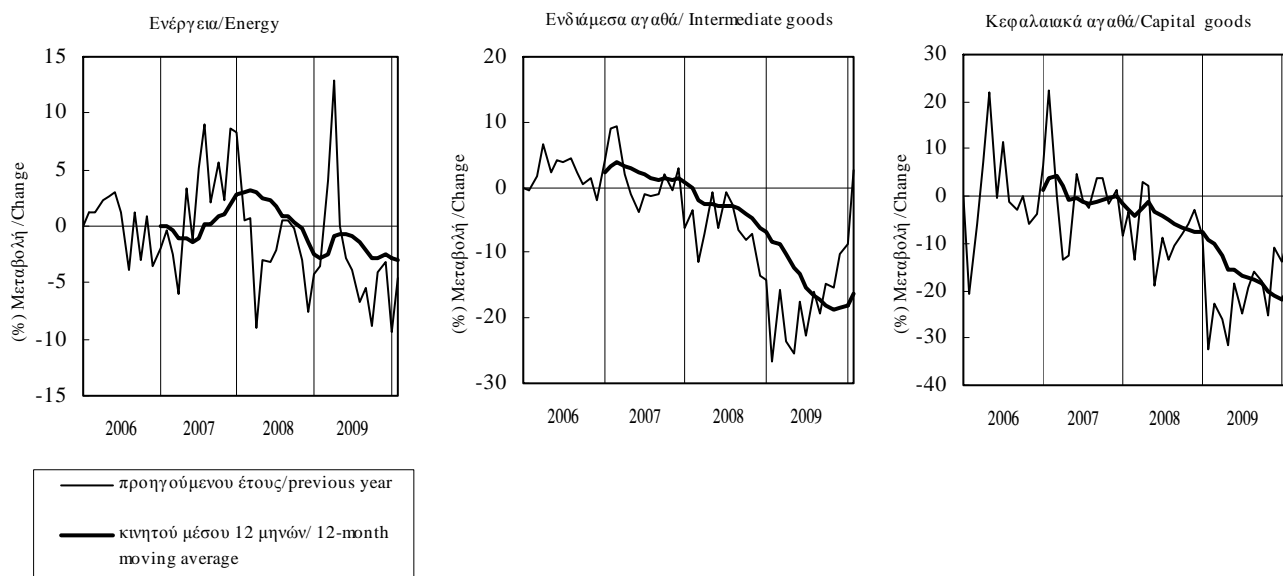

Πίνακας Ι.3.2. ΒΙΟΜΗΧΑΝΙΚΗ ΠΑΡΑΓΩΓΗ - ΒΑΣΙΚΕΣ ΟΜΑΔΕΣ ΑΓΑΘΩΝ (συνέχεια) (1)

Table I.3.2. INDUSTRIAL PRODUCTION - MAIN INDUSTRIAL GROUPINGS (continued) (1)

Περίοδος Period	Διαρκή καταναλωτικά αγαθά Durable consumer goods			Στάθμιση/Weight 2,3%	Μη Διαρκή καταναλωτικά αγαθά Non-durable consumer goods			Στάθμιση/Weight 24,3%
	Δείκτης Index 2005=100	(% Μεταβολή/ Change)			Δείκτης Index 2005=100	(% Μεταβολή/ Change)		
		Προηγούμενου έτους Previous year	Σωρευτικής περιόδου Cumulative period	Κινητού μέσου 12 μηνών 12-month moving average		Προηγούμενου έτους Previous year	Σωρευτικής περιόδου Cumulative period	Κινητού μέσου 12 μηνών 12-month moving average
2005	100,0	-	-	-	100,0	-	-	-
2006	103,4	3,4	-	-	99,9	-0,1	-	-
2007	103,7	0,3	-	-	104,7	4,9	-	-
2008	97,8	-5,7	-	-	102,6	-2,0	-	-
2009	77,6	-20,6	-	-	98,3	-4,2	-	-
2008 III	91,2	-6,5	-3,1	-2,3	111,8	-2,5	-1,0	0,1
IV	96,5	-12,8	-5,7	-5,7	91,4	-5,4	-2,0	-2,0
2009 I	71,3	-20,4	-20,4	-9,4	91,3	-5,6	-5,6	-2,9
II	79,0	-30,7	-26,2	-17,9	104,4	-5,6	-5,6	-4,7
III	75,1	-17,7	-23,6	-20,6	106,8	-4,5	-5,2	-5,2
IV	85,2	-11,7	-20,6	-20,6	90,7	-0,7	-4,2	-4,2
2008 Αύγ./Aug.	54,7	-8,2	-2,1	-0,9	108,1	-2,9	-0,8	0,4
Σεπτ./Sept.	103,0	-10,4	-3,1	-2,3	107,8	-2,2	-1,0	0,1
Οκτ./Oct.	98,2	-10,2	-3,9	-3,0	98,2	-2,5	-1,1	-0,2
Νοέμ./Nov.	96,7	-12,5	-4,7	-4,4	89,2	-5,8	-1,5	-0,9
Δεκ./Dec.	94,5	-15,7	-5,7	-5,7	86,8	-7,9	-2,0	-2,0
2009 Ιαν./Jan.	55,5	-22,4	-22,4	-7,0	82,4	-9,6	-9,6	-2,6
Φεβρ./Feb.	75,4	-18,1	-20,0	-8,1	91,8	-2,8	-6,1	-2,3
Μάρτ./Mar.	82,9	-21,1	-20,4	-9,4	99,6	-4,7	-5,6	-2,9
Απρ./Apr.	77,5	-33,8	-24,5	-13,5	100,4	-8,5	-6,4	-4,0
Μάιος/May	80,1	-25,5	-24,7	-15,0	104,3	-0,6	-5,2	-3,6
Ιούν./Jun.	79,5	-32,5	-26,2	-17,9	108,6	-7,2	-5,6	-4,7
Ιούλ./Jul.	91,1	-21,3	-25,4	-19,8	110,5	-7,6	-5,9	-5,2
Αύγ./Aug.	40,7	-25,6	-25,4	-20,6	102,4	-5,3	-5,8	-5,4
Σεπτ./Sept.	93,3	-9,4	-23,6	-20,6	107,6	-0,2	-5,2	-5,2
Οκτ./Oct.	87,3	-11,0	-22,3	-20,8	93,0	-5,3	-5,2	-5,5
Νοέμ./Nov.	82,4	-14,8	-21,6	-21,1	91,5	2,6	-4,6	-4,9
Δεκ./Dec.	85,8	-9,3	-20,6	-20,6	87,7	1,0	-4,2	-4,2
2010 Ιαν./Jan.	59,1	6,4	6,4	-19,2	80,3	-2,5	-2,5	-3,7

Πηγή: ΕΣΥΕ / Source: NSSG.

(1) Βλέπε σημείωση στον Πίνακα Ι.3.1. / See note in Table I.3.1.

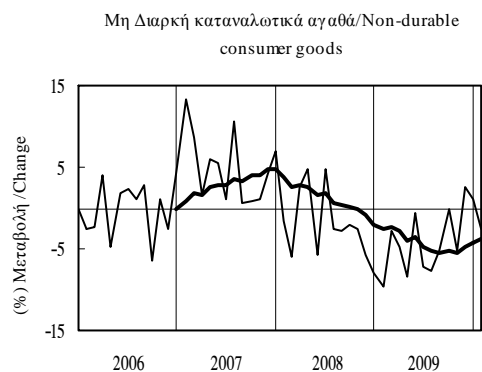
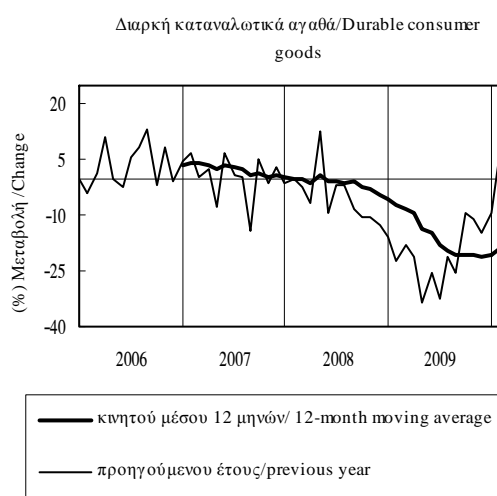

Πίνακας Ι.3.3. ΒΑΘΜΟΣ ΧΡΗΣΙΜΟΠΟΙΗΣΗΣ ΕΡΓΟΣΤΑΣΙΑΚΟΥ ΔΥΝΑΜΙΚΟΥ ΣΤΗ ΒΙΟΜΗΧΑΝΙΑ

Table I.3.3. CAPACITY UTILISATION RATE IN INDUSTRY

Περίοδος Period	Σύνολο κλάδων All branches		Κεφαλαιακά αγαθά Capital goods		Καταναλωτικά αγαθά Consumer goods		Ενδιάμεσα αγαθά Intermediate goods	
	Βαθμός (%) Rate (%)	Σωρευτική περίοδος Cumulative period	Βαθμός (%) Rate (%)	Σωρευτική περίοδος Cumulative period	Βαθμός (%) Rate (%)	Σωρευτική περίοδος Cumulative period	Βαθμός (%) Rate (%)	Σωρευτική περίοδος Cumulative period
	2005	72,3	-	71,7	-	72,5	-	72,4
2006	76,2	-	76,7	-	75,9	-	76,1	-
2007	77,0	-	80,4	-	75,3	-	77,5	-
2008	75,9	-	77,5	-	75,7	-	75,4	-
2009	70,5	-	73,4	-	72,6	-	67,5	-
2008 III	77,0	76,4	78,3	77,8	76,9	75,9	76,4	76,0
IV	74,7	75,9	76,5	77,5	75,0	75,7	73,5	75,4
2009 I	71,3	71,3	74,3	74,3	73,4	73,4	68,4	68,4
II	69,9	70,6	74,3	74,3	73,5	73,4	65,6	67,0
III	70,5	70,6	70,9	73,1	72,4	73,1	68,2	67,4
IV	70,3	70,5	74,2	73,4	71,2	72,6	67,9	67,5
2008 Σεπτ./Sept.	76,0	76,4	76,2	77,8	75,9	75,9	75,6	76,0
Οκτ./Oct.	75,2	76,3	78,2	77,8	74,7	75,8	74,6	75,9
Νοέμ./Nov.	75,0	76,1	77,0	77,8	75,0	75,7	74,0	75,7
Δεκ./Dec.	73,8	75,9	74,3	77,5	75,4	75,7	71,8	75,4
2009 Ιαν./Jan.	72,2	72,2	76,6	76,6	73,5	73,5	69,2	69,2
Φεβρ./Feb.	70,5	71,3	75,1	75,9	72,0	72,8	68,1	68,6
Μάρτ./Mar.	71,1	71,3	71,1	74,3	74,6	73,4	67,9	68,4
Απρ./Apr.	69,9	70,9	73,3	74,0	75,6	73,9	63,8	67,2
Μάιος/May	69,6	70,7	76,2	74,5	72,3	73,6	66,1	67,0
Ιούν./Jun.	70,2	70,6	73,3	74,3	72,5	73,4	66,8	67,0
Ιουλ./Jul.	69,8	70,5	66,7	73,2	73,0	73,4	66,9	67,0
Αύγ./Aug.	70,8	70,5	72,1	73,1	72,1	73,2	68,7	67,2
Σεπτ./Sept.	71,0	70,6	73,8	73,1	72,1	73,1	69,1	67,4
Οκτ./Oct.	71,4	70,6	74,6	73,3	71,9	73,0	69,7	67,6
Νοέμ./Nov.	70,4	70,6	74,2	73,4	71,2	72,8	67,9	67,6
Δεκ./Dec.	69,2	70,5	73,8	73,4	70,5	72,6	66,1	67,5
2010 Ιαν./Jan.	68,1	68,1	70,3	70,3	70,3	70,3	64,6	64,6
Φεβρ./Feb.	68,7	68,4	70,2	70,2	72,2	71,2	64,8	64,7

Πηγή: IOBE / Source: FEIR.

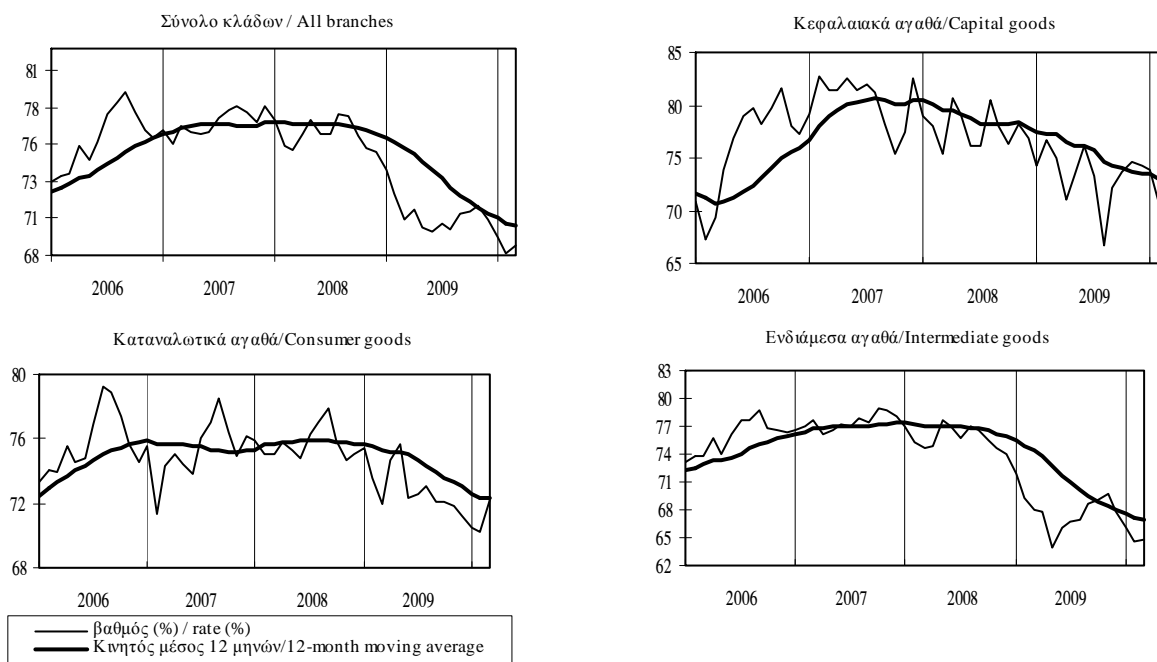

Πίνακας Ι.3.3. ΒΑΘΜΟΣ ΧΡΗΣΙΜΟΠΟΙΗΣΗΣ ΕΡΓΟΣΤΑΣΙΑΚΟΥ ΔΥΝΑΜΙΚΟΥ ΣΤΗ ΒΙΟΜΗΧΑΝΙΑ (συνέχεια)

Table I.3.3. CAPACITY UTILISATION RATE IN INDUSTRY (continued)

Περίοδος Period	Τρόφιμα-ποτά-καπνός Food-beverages-tobacco		Κλωστοϋφαντουργία Textiles		Χημικές βιομηχανίες Chemicals		Μη μεταλλικά ορυκτά Non-metallic minerals		Βασική μεταλλουργία Basic metallurgy	
	Βαθμός (%) Rate (%)	Σωρευτική περίοδος Cumulative period	Βαθμός (%) Rate (%)	Σωρευτική περίοδος Cumulative period	Βαθμός (%) Rate (%)	Σωρευτική περίοδος Cumulative period	Βαθμός (%) Rate (%)	Σωρευτική περίοδος Cumulative period	Βαθμός (%) Rate (%)	Σωρευτική περίοδος Cumulative period
	2005	69,8	-	66,0	-	70,5	-	71,4	-	79,2
2006	73,6	-	71,7	-	74,2	-	74,5	-	81,1	-
2007	74,2	-	70,3	-	75,4	-	78,0	-	80,2	-
2008	74,1	-	67,2	-	76,0	-	76,4	-	78,4	-
2009	72,8	-	64,5	-	70,5	-	70,1	-	69,2	-
2008 ΙΙΙ	74,9	73,9	67,6	68,1	80,4	76,1	74,5	76,5	81,3	79,5
ΙV	74,8	74,1	64,5	67,2	75,8	76,0	75,9	76,4	75,0	78,4
2009 Ι	73,4	73,4	63,4	63,4	70,6	70,6	76,0	76,0	67,7	67,7
ΙΙ	73,8	73,6	62,6	63,0	68,3	69,4	68,3	72,1	70,0	68,9
ΙΙΙ	73,2	73,4	63,6	63,2	70,9	69,9	68,6	70,9	70,9	69,6
ΙV	70,9	72,8	68,3	64,5	72,3	70,5	67,8	70,1	68,3	69,2
2008 Σεπτ./Sept.	73,7	73,9	68,9	68,1	80,0	76,1	72,5	76,5	80,8	79,5
Οκτ./Oct.	73,9	73,9	65,2	67,8	78,5	76,3	77,3	76,6	77,4	79,3
Νοέμ./Nov.	75,5	74,0	62,4	67,3	75,7	76,3	76,0	76,5	74,4	78,9
Δεκ./Dec.	75,0	74,1	66,1	67,2	73,1	76,0	74,4	76,4	73,1	78,4
2009 Ιαν./Jan.	72,9	72,9	67,2	67,2	68,9	68,9	78,8	78,8	71,2	71,2
Φεβρ./Feb.	72,5	72,7	62,8	65,0	68,5	68,7	75,9	77,4	65,9	68,5
Μάρτ./Mar.	74,7	73,4	60,1	63,4	74,4	70,6	73,1	76,0	66,0	67,7
Απρ./Apr.	74,5	73,6	59,8	62,5	70,0	70,4	68,8	74,2	68,9	68,0
Μάιος/May	73,2	73,6	65,2	63,0	69,6	70,3	67,0	72,7	70,9	68,6
Ιούν./Jun.	73,8	73,6	62,9	63,0	65,2	69,4	68,9	72,1	70,4	68,9
Ιούλ./Jul.	73,6	73,6	63,5	63,1	65,9	68,9	67,7	71,5	69,3	68,9
Αύγ./Aug.	73,5	73,6	61,5	62,9	72,5	69,4	67,9	71,0	72,4	69,4
Σεπτ./Sept.	72,4	73,4	65,7	63,2	74,2	69,9	70,1	70,9	71,1	69,6
Οκτ./Oct.	71,7	73,3	66,0	63,5	74,8	70,4	69,7	70,8	72,6	69,9
Νοέμ./Nov.	70,5	73,0	70,1	64,1	73,3	70,7	64,8	70,3	67,4	69,6
Δεκ./Dec.	70,4	72,8	68,7	64,5	68,9	70,5	68,9	70,1	64,8	69,2
2010 Ιαν./Jan.	71,5	71,5	61,2	61,2	64,3	64,3	67,8	67,8	67,0	67,0
Φεβρ./Feb.	71,8	71,7	62,9	62,1	70,3	67,3	68,6	68,2	66,2	66,6

Πηγή: IOBE / Source: FEIR.

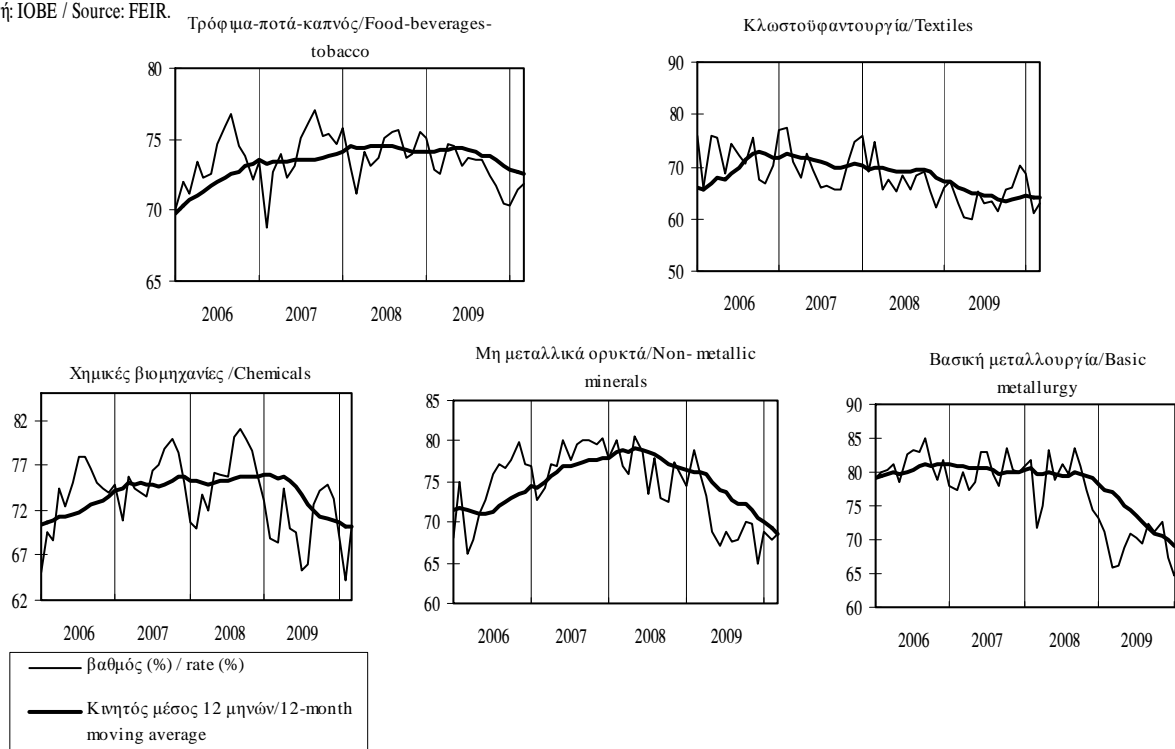

Πίνακας Ι.3.4. ΚΥΚΛΟΣ ΕΡΓΑΣΙΩΝ ΣΤΗ ΒΙΟΜΗΧΑΝΙΑ (σε τρέχουσες τιμές)

Table I.3.4. TURNOVER IN INDUSTRY (at current prices)

Περίοδος Period	Σύνολο αγοράς / Total market				Εγχώρια αγορά / Domestic market				Εξωτερική αγορά / Non-domestic market			
	Δείκτης Index	(% Μεταβολή/ Change)			Δείκτης Index	(% Μεταβολή/ Change)			Δείκτης Index	(% Μεταβολή/ Change)		
		Προηγούμενος έτος Previous year	Σωρευτικής περιόδου Cumulative period	Κιν. μέσου 12 μηνών 12-month moving avg.		Προηγούμενος έτος Previous year	Σωρευτικής περιόδου Cumulative period	Κιν. μέσου 12 μηνών 12-month moving avg.		Προηγούμενος έτος Previous year	Σωρευτικής περιόδου Cumulative period	Κιν. μέσου 12 μηνών 12-month moving avg.
	2005=100				2005=100			2005=100				
2006	115,0	15,0	-	-	112,0	12,0	-	-	124,4	24,4	-	-
2007	119,9	4,3	-	-	114,9	2,5	-	-	135,2	8,8	-	-
2008	128,1	6,9	-	-	123,7	7,7	-	-	141,9	4,9	-	-
2009	98,8	-22,9	-	-	96,2	-22,2	-	-	105,6	-25,6	-	-
2008 III	135,1	14,0	13,7	13,3	130,2	14,3	14,5	13,2	150,4	13,6	12,0	13,9
IV	114,3	-11,7	6,9	6,9	111,1	-10,8	7,7	7,7	123,6	-14,5	4,9	4,9
2009 I	91,8	-26,5	-26,5	-2,5	89,1	-26,9	-26,9	-2,5	98,6	-26,5	-26,5	-2,6
II	100,5	-27,3	-26,9	-13,6	97,3	-26,0	-26,5	-13,1	108,9	-31,8	-29,4	-15,6
III	100,6	-25,5	-26,4	-22,8	99,1	-23,9	-25,6	-22,0	105,0	-30,2	-29,6	-25,9
IV	102,3	-10,5	-22,9	-22,9	99,5	-10,4	-22,2	-22,2	109,9	-11,1	-25,6	-25,6
2008 Αύγ./Aug.	115,5	12,6	14,0	12,7	110,2	10,7	15,0	12,5	132,0	18,4	11,8	13,6
Σεπτ./Sept.	135,7	11,6	13,7	13,3	128,9	11,0	14,5	13,2	157,4	13,6	12,0	13,9
Οκτ./Oct.	129,2	-0,9	12,1	12,1	122,7	-2,4	12,7	12,0	148,6	2,6	11,0	12,6
Νοέμ./Nov.	109,7	-16,8	9,2	9,4	107,6	-14,3	10,0	9,9	116,0	-23,3	7,5	8,2
Δεκ./Dec.	104,1	-17,5	6,9	6,9	103,1	-15,8	7,7	7,7	106,2	-22,8	4,9	4,9
2009 Ιαν./Jan.	84,2	-31,6	-31,6	2,8	84,8	-30,7	-30,7	3,4	81,0	-35,8	-35,8	1,4
Φεβρ./Feb.	92,0	-26,8	-29,2	-0,9	87,8	-28,7	-29,7	-0,7	103,1	-22,6	-29,0	-1,4
Μάρτ./Mar.	99,1	-21,0	-26,5	-2,5	94,6	-21,3	-26,9	-2,5	111,7	-21,9	-26,5	-2,6
Απρ./Apr.	97,6	-24,5	-26,0	-5,9	93,2	-25,0	-26,5	-6,0	109,8	-24,6	-26,0	-6,1
Μάιος/May	95,7	-30,9	-27,0	-9,7	94,4	-27,0	-26,6	-9,2	98,2	-41,3	-29,6	-11,8
Ιούν./Jun.	108,3	-26,4	-26,9	-13,6	104,2	-26,1	-26,5	-13,1	118,7	-28,5	-29,4	-15,6
Ιούλ./Jul.	111,8	-27,4	-27,0	-17,6	109,2	-27,9	-26,7	-17,3	118,9	-26,5	-28,9	-18,8
Αύγ./Aug.	86,8	-24,8	-26,8	-20,1	85,5	-22,5	-26,2	-19,6	91,2	-30,9	-29,1	-22,1
Σεπτ./Sept.	103,3	-23,9	-26,4	-22,8	102,6	-20,5	-25,6	-22,0	104,8	-33,4	-29,6	-25,9
Οκτ./Oct.	99,6	-22,9	-26,1	-24,6	98,0	-20,1	-25,1	-23,4	102,4	-31,0	-29,8	-28,7
Νοέμ./Nov.	99,4	-9,5	-24,8	-24,2	96,2	-10,6	-23,9	-23,3	108,4	-6,6	-28,1	-27,7
Δεκ./Dec.	108,1	3,8	-22,9	-22,9	104,4	1,3	-22,2	-22,2	118,9	12,0	-25,6	-25,6
2010 Ιαν./Jan.	86,9	3,2	3,2	-20,7	86,2	1,7	1,7	-20,1	87,5	8,1	8,1	-23,2

Πηγή: ΕΣΥΕ / Source: NSSG.

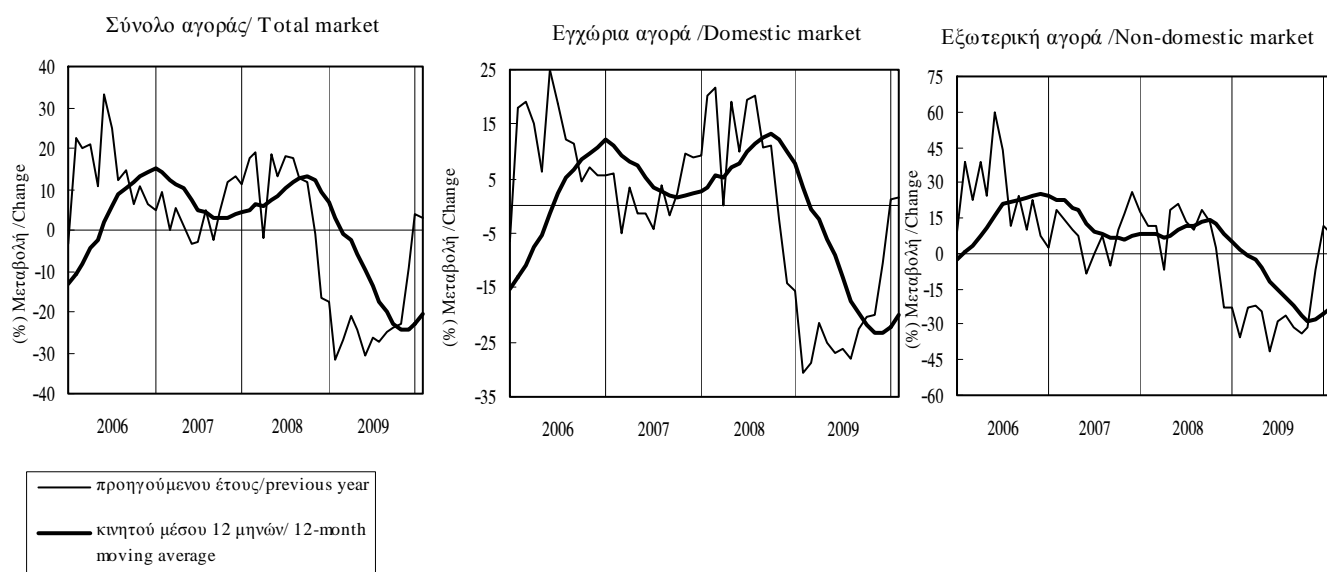

Πίνακας Ι.3.4. ΚΥΚΛΟΣ ΕΡΓΑΣΙΩΝ ΣΤΗ ΒΙΟΜΗΧΑΝΙΑ (σε τρέχουσες τιμές) (συνέχεια)

Table I.3.4. TURNOVER IN INDUSTRY (at current prices) (continued)

Περίοδος Period	Εξωτερική αγορά: ζώνη ευρώ Non-domestic market : euro area				Εξωτερική αγορά : εκτός ζώνης ευρώ Non-domestic market : non- euro area			
	Δείκτης Index 2005=100	(% Μεταβολή/ Change)			Δείκτης Index 2005=100	(% Μεταβολή/ Change)		
		Προηγούμενου έτους Previous year	Σωρευτικής περιόδου Cumulative period	Κινητού μέσου 12 μηνών 12-month moving average		Προηγούμενου έτους Previous year	Σωρευτικής περιόδου Cumulative period	Κινητού μέσου 12 μηνών 12-month moving average
2006	120,1	20,1	-	-	127,4	27,4	-	-
2007	130,4	8,5	-	-	139,3	9,3	-	-
2008	153,1	17,4	-	-	136,4	-2,0	-	-
2009	108,3	-29,2	-	-	105,4	-22,7	-	-
2008 III	151,0	22,7	20,4	16,8	151,1	8,3	6,7	11,9
IV	133,7	7,8	17,4	17,4	118,4	-24,4	-2,0	-2,0
2009 I	104,3	-29,7	-29,7	6,7	95,7	-24,5	-24,5	-8,0
II	110,7	-38,2	-34,4	-13,1	107,8	-27,9	-26,3	-17,4
III	104,9	-30,5	-33,2	-24,7	107,6	-28,8	-27,2	-26,5
IV	113,4	-15,2	-29,2	-29,2	110,7	-6,5	-22,7	-22,7
2008 Αύγ./Aug.	113,9	21,4	20,3	14,9	143,5	16,5	6,3	12,4
Σεπτ./Sept.	157,3	21,4	20,4	16,8	159,3	10,2	6,7	11,9
Οκτ./Oct.	166,2	27,2	21,1	18,0	139,2	-9,4	4,9	9,2
Νοέμ./Nov.	132,7	-1,2	19,0	17,9	107,2	-33,7	0,8	2,6
Δεκ./Dec.	102,2	-4,5	17,4	17,4	109,0	-29,6	-2,0	-2,0
2009 Ιαν./Jan.	100,3	-22,0	-22,0	15,6	69,5	-44,7	-44,7	-6,5
Φεβρ./Feb.	105,3	-35,5	-29,5	9,4	102,3	-11,5	-28,8	-7,4
Μάρτ./Mar.	107,3	-30,1	-29,7	6,7	115,1	-17,1	-24,5	-8,0
Απρ./Apr.	114,8	-28,6	-29,5	1,8	106,6	-22,8	-24,1	-10,8
Μάιος/May	105,1	-47,3	-33,9	-7,1	94,0	-37,2	-27,0	-14,8
Ιούν./Jun.	112,2	-36,8	-34,4	-13,1	122,7	-23,6	-26,3	-17,4
Ιούλ./Jul.	123,4	-32,1	-34,0	-18,1	116,6	-22,5	-25,8	-19,3
Αύγ./Aug.	78,9	-30,7	-33,7	-21,0	99,3	-30,8	-26,4	-22,8
Σεπτ./Sept.	112,5	-28,5	-33,2	-24,7	106,9	-32,9	-27,2	-26,5
Οκτ./Oct.	109,5	-34,2	-33,3	-29,3	101,0	-27,4	-27,2	-28,0
Νοέμ./Nov.	104,5	-21,3	-32,3	-30,7	112,0	4,5	-25,0	-25,4
Δεκ./Dec.	126,3	23,6	-29,2	-29,2	119,1	9,3	-22,7	-22,7
2010 Ιαν./Jan.	93,4	-6,9	-6,9	-28,5	83,4	19,9	19,9	-19,1

Πηγή: ΕΣΥΕ / Source: NSSG.



Πίνακας Ι.3.5. ΝΕΕΣ ΠΑΡΑΓΓΕΛΙΕΣ ΣΤΗ ΒΙΟΜΗΧΑΝΙΑ (σε τρέχουσες τιμές)

Table I.3.5. NEW ORDERS IN INDUSTRY (at current prices)

Περίοδος Period	Σύνολο αγοράς / Total market				Εγχώρια αγορά / Domestic market				Εξωτερική αγορά / Non-domestic market			
	Δείκτης Index 2005=100	(% Μεταβολή/ Change			Δείκτης Index 2005=100	(% Μεταβολή/ Change			Δείκτης Index 2005=100	(% Μεταβολή/ Change		
		Προηγούμεν. έτους Previous year	Σωρευτικής περιόδου Cumulative period	Κιν. μέσου 12 μηνών 12-month moving avg.		Προηγούμεν. έτους Previous year	Σωρευτικής περιόδου Cumulative period	Κιν. μέσου 12 μηνών 12-month moving avg.		Προηγούμεν. έτους Previous year	Σωρευτικής περιόδου Cumulative period	Κιν. μέσου 12 μηνών 12-month moving avg.
2006	114,7	14,7	-	-	108,3	8,3	-	-	125,9	25,9	-	-
2007	117,4	2,4	-	-	109,0	0,7	-	-	131,6	4,5	-	-
2008	115,2	-1,9	-	-	108,7	-0,3	-	-	126,6	-3,8	-	-
2009	83,0	-28,0	-	-	81,7	-24,8	-	-	82,5	-34,8	-	-
2008 III	112,1	0,4	1,0	0,5	104,8	-0,1	2,7	2,0	125,1	1,5	-0,9	-1,5
IV	102,3	-10,7	-1,9	-1,9	98,9	-9,4	-0,3	-0,3	106,7	-13,3	-3,8	-3,8
2009 I	77,7	-31,8	-31,8	-7,7	75,4	-30,3	-30,3	-7,4	79,0	-36,6	-36,6	-8,8
II	85,9	-35,2	-33,7	-20,0	85,1	-30,7	-30,5	-18,2	83,4	-44,3	-40,8	-24,3
III	81,1	-27,6	-31,8	-26,7	83,1	-20,8	-27,5	-23,0	76,0	-39,3	-40,3	-34,0
IV	87,2	-14,8	-28,0	-28,0	83,3	-15,8	-24,8	-24,8	91,4	-14,3	-34,8	-34,8
2008 Αύγ./Aug.	80,1	-7,6	1,8	0,6	72,0	-11,0	3,5	2,4	94,7	-2,0	-0,1	-1,8
Σεπτ./Sept.	118,6	-4,9	1,0	0,5	112,9	-3,2	2,7	2,0	129,3	-7,3	-0,9	-1,5
Οκτ./Oct.	114,5	-7,2	0,1	-0,1	108,5	-5,5	1,8	1,5	124,3	-9,7	-1,8	-2,0
Νοέμ./Nov.	102,4	-14,8	-1,3	-1,3	97,5	-13,9	0,4	0,2	109,5	-16,5	-3,1	-3,2
Δεκ./Dec.	90,0	-10,0	-1,9	-1,9	90,7	-8,7	-0,3	-0,3	86,2	-14,0	-3,8	-3,8
2009 Ιαν./Jan.	69,4	-33,7	-33,7	-3,9	67,3	-35,0	-35,0	-3,5	70,7	-33,9	-33,9	-4,3
Φεβρ./Feb.	80,2	-31,3	-32,4	-6,3	77,0	-27,2	-31,0	-5,5	82,6	-39,3	-36,9	-7,7
Μάρτ./Mar.	83,6	-30,6	-31,8	-7,7	81,8	-29,1	-30,3	-7,4	83,9	-35,8	-36,6	-8,8
Απρ./Apr.	82,9	-35,1	-32,7	-11,8	81,5	-30,5	-30,4	-11,0	81,5	-44,2	-38,7	-14,1
Μάιος/May	85,4	-36,5	-33,6	-15,9	84,7	-28,8	-30,0	-13,7	82,9	-48,8	-41,1	-20,3
Ιούν./Jun.	89,3	-34,1	-33,7	-20,0	89,0	-32,5	-30,5	-18,2	85,8	-39,3	-40,8	-24,3
Ιούλ./Jul.	93,3	-32,1	-33,4	-23,9	93,2	-28,1	-30,1	-21,6	90,5	-40,2	-40,7	-29,0
Αύγ./Aug.	59,9	-25,3	-32,7	-25,0	63,0	-12,5	-28,7	-21,8	54,4	-42,6	-40,9	-31,5
Σεπτ./Sept.	90,2	-24,0	-31,8	-26,7	93,0	-17,6	-27,5	-23,0	83,1	-35,7	-40,3	-34,0
Οκτ./Oct.	84,7	-26,0	-31,2	-28,3	81,7	-24,7	-27,2	-24,7	87,2	-29,8	-39,3	-35,8
Νοέμ./Nov.	90,9	-11,2	-29,6	-28,2	84,5	-13,2	-26,1	-24,8	99,0	-9,6	-37,1	-35,6
Δεκ./Dec.	86,0	-4,5	-28,0	-28,0	83,7	-7,7	-24,8	-24,8	88,2	2,2	-34,8	-34,8
2010 Ιαν./Jan.	68,0	-2,0	-2,0	-26,2	63,2	-6,1	-6,1	-23,0	73,6	4,2	4,2	-33,0

Πηγή: ΕΣΥΕ / Source: NSSG.

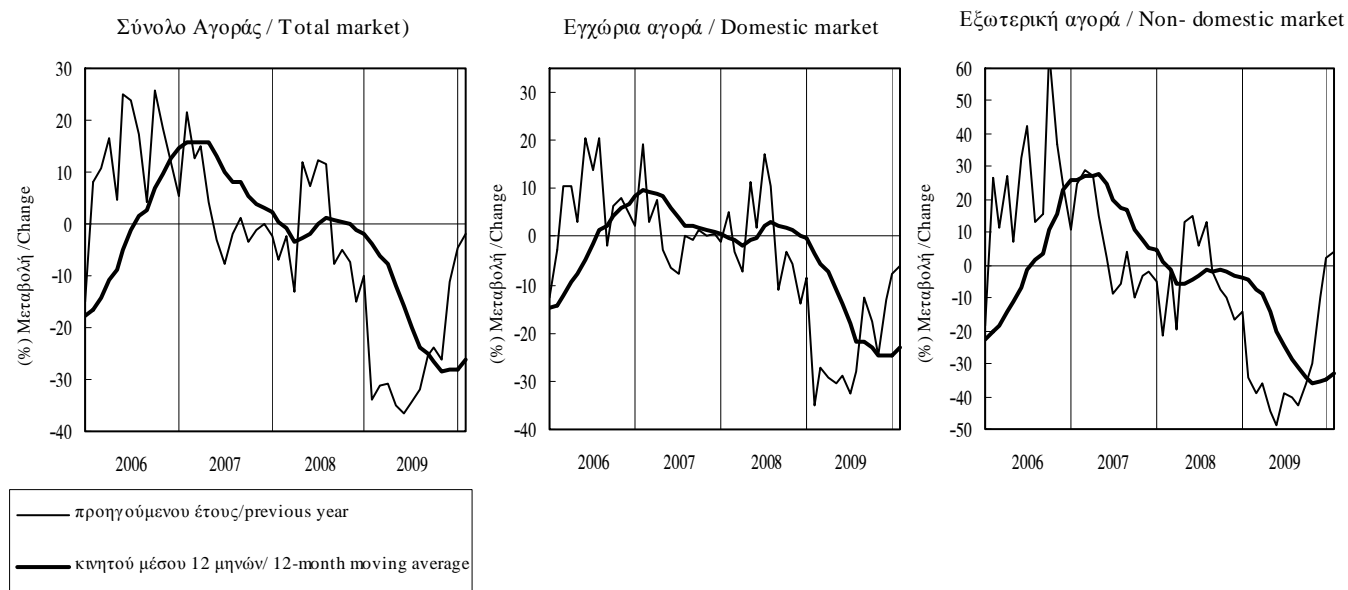

Πίνακας 1.3.5. ΝΕΕΣ ΠΑΡΑΓΓΕΛΙΕΣ ΣΤΗ ΒΙΟΜΗΧΑΝΙΑ (σε τρέχουσες τιμές) (συνέχεια)

Table 1.3.5. NEW ORDERS IN INDUSTRY (at current prices) (continued)

Περίοδος Period	Εξωτερική αγορά : ζώνη ευρώ Non-domestic market : euro area				Εξωτερική αγορά : εκτός ζώνης ευρώ Non-domestic market : non-euro area			
	Δείκτης Index 2005=100	(% Μεταβολή/ Change)			Δείκτης Index 2005=100	(% Μεταβολή/ Change)		
		Προηγούμενου έτους Previous year	Σωρευτικής περιόδου Cumulative period	Κινητού μέσου 12 μηνών 12-month moving average		Προηγούμενου έτους Previous year	Σωρευτικής περιόδου Cumulative period	Κινητού μέσου 12 μηνών 12-month moving average
2006	124,8	24,8	-	-	128,7	28,7	-	-
2007	135,9	8,9	-	-	128,9	0,2	-	-
2008	124,8	-8,1	-	-	130,9	1,5	-	-
2009	80,7	-35,4	-	-	84,0	-35,8	-	-
2008 III	114,5	-7,4	-6,2	-4,4	138,9	10,8	5,1	1,6
IV	109,1	-14,4	-8,1	-8,1	105,7	-10,6	1,5	1,5
2009 I	80,0	-41,2	-41,2	-16,0	77,9	-32,1	-32,1	-0,5
II	80,7	-42,2	-41,7	-27,0	85,6	-47,9	-41,4	-21,9
III	71,7	-37,4	-40,4	-34,0	80,5	-42,0	-41,6	-34,8
IV	90,4	-17,2	-35,4	-35,4	92,0	-13,0	-35,8	-35,8
2008 Αύγ./Aug.	78,6	-15,7	-6,4	-3,8	114,6	11,2	6,9	0,0
Σεπτ./Sept.	122,6	-5,0	-6,2	-4,4	140,1	-7,5	5,1	1,6
Οκτ./Oct.	128,3	-13,1	-6,9	-6,8	122,7	-3,7	4,2	3,3
Νοέμ./Nov.	107,2	-19,1	-8,0	-7,9	113,4	-13,4	2,6	2,1
Δεκ./Dec.	91,9	-10,1	-8,1	-8,1	80,8	-15,7	1,5	1,5
2009 Ιαν./Jan.	78,1	-36,3	-36,3	-10,0	62,7	-31,9	-31,9	2,7
Φεβρ./Feb.	83,0	-43,8	-40,4	-14,5	83,1	-32,9	-32,4	1,0
Μάρτ./Mar.	78,7	-42,8	-41,2	-16,0	87,8	-31,4	-32,1	-0,5
Απρ./Apr.	82,4	-39,3	-40,7	-19,4	80,0	-50,3	-37,9	-8,3
Μάιος/May	77,5	-42,3	-41,0	-22,6	88,0	-55,0	-42,6	-18,3
Ιούν./Jun.	82,2	-44,8	-41,7	-27,0	88,8	-34,8	-41,4	-21,9
Ιουλ./Jul.	90,0	-36,7	-41,0	-30,1	88,0	-45,7	-42,1	-28,5
Αύγ./Aug.	43,8	-44,2	-41,2	-31,7	66,7	-41,7	-42,0	-31,9
Σεπτ./Sept.	81,3	-33,7	-40,4	-34,0	86,9	-38,0	-41,6	-34,8
Οκτ./Oct.	87,7	-31,6	-39,6	-35,8	86,5	-29,6	-40,5	-36,8
Νοέμ./Nov.	100,9	-5,9	-37,0	-35,2	98,5	-13,1	-38,4	-37,1
Δεκ./Dec.	82,5	-10,3	-35,4	-35,4	90,9	12,5	-35,8	-35,8
2010 Ιαν./Jan.	77,7	-0,6	-0,6	-33,4	67,6	7,7	7,8	-34,3

Πηγή: ΕΣΥΕ / Source: NSSG.

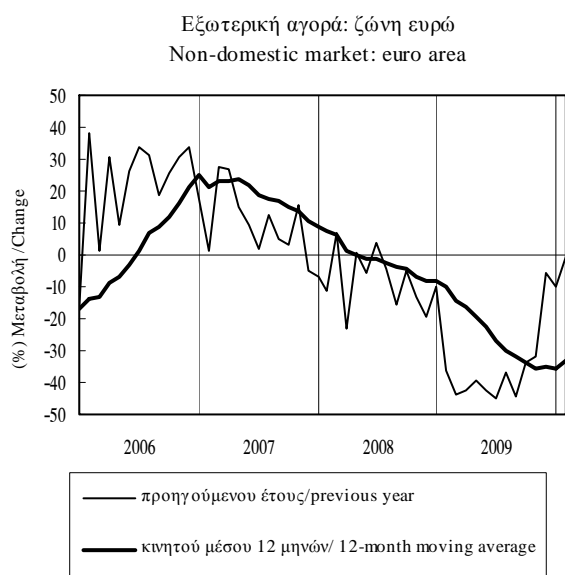

**Πίνακας Ι.4.1. ΚΥΚΛΟΣ ΕΡΓΑΣΙΩΝ ΣΤΗΝ ΕΜΠΟΡΙΑ ΑΥΤΟΚΙΝΗΤΩΝ-ΜΟΤΟΣΙΚΛΕΤΩΝ ΚΑΙ ΣΤΟ ΧΟΝΔΡΙΚΟ ΕΜΠΟΡΙΟ  
(σε τρέχουσες τιμές)**

**Table I.4.1. TURNOVER IN MOTOR TRADES AND WHOLESALE TRADE (at current prices)**

Περίοδος Period	Εμπορία αυτοκινήτων-μοτοσικλετών (1) Motor trades (1)				Χονδρικό εμπόριο (2) Wholesale trade (2)			
	Δείκτης Index 2005=100	(% Μεταβολή/ Change)			Δείκτης Index 2005=100	(% Μεταβολή/ Change)		
		Προηγούμενου έτους Previous year	Σωρευτικής περιόδου Cumulative period	Κινητού μέσου 12 μηνών 12-month moving average		Προηγούμενου έτους Previous year	Σωρευτικής περιόδου Cumulative period	Κινητού μέσου 12 μηνών 12-month moving average
2005	100,0	-	-	-	100,0	-	-	-
2006	101,0	1,0	-	-	111,4	11,4	-	-
2007	108,9	7,8	-	-	124,1	11,4	-	-
2008	100,2	-7,9	-	-	135,8	9,4	-	-
2009	84,5	-15,6	-	-	123,2	-9,3	-	-
2005 I	104,8	-	-	-	94,8	-	-	-
II	104,3	-	-	-	100,5	-	-	-
III	95,9	-	-	-	98,7	-	-	-
IV	95,0	-	-	-	105,9	-	-	-
2006 I	102,3	-2,3	-2,3	-	102,3	7,9	7,9	-
II	111,8	7,2	2,4	-	115,1	14,5	11,3	-
III	91,6	-4,4	0,3	-	111,6	13,1	11,9	-
IV	98,3	3,4	1,0	1,0	116,5	10,0	11,4	11,4
2007 I	110,5	7,9	7,9	3,7	117,1	14,5	14,5	13,0
II	113,2	1,2	4,4	2,1	130,1	13,0	13,7	12,6
III	103,8	13,3	7,1	6,2	118,0	5,8	11,0	10,8
IV	108,0	10,0	7,8	7,8	131,1	12,5	11,4	11,4
2008 I	108,4	-1,9	-1,9	5,2	125,2	6,9	6,9	9,6
II	108,9	-3,7	-2,8	3,8	146,6	12,7	10,0	9,6
III	100,9	-2,8	-2,8	0,1	135,0	14,4	11,4	11,7
IV	82,6	-23,5	-7,9	-7,9	136,4	4,0	9,4	9,4
2009 I	75,1	-30,7	-30,7	-15,2	114,0	-9,0	-9,0	5,5
II	95,8	-12,1	-21,4	-17,4	124,8	-14,9	-12,2	-2,1
III	90,7	-10,1	-17,8	-19,3	125,2	-7,3	-10,5	-7,0
IV	76,6	-7,3	-15,6	-15,6	128,8	-5,5	-9,3	-9,3

Πηγή: ΕΣΥΕ / Source: NSSG.

(1) Κλάδος 45, NACE Αναθ.2, Κανονισμός (ΕΚ) 1893/2006./Branch 45, NACE Rev.2, Regulation (ΕΚ) 1893/2006.

(2) Κλάδος 46, NACE Αναθ.2, Κανονισμός (ΕΚ) 1893/2006./Branch 46, NACE Rev.2, Regulation (ΕΚ) 1893/2006.

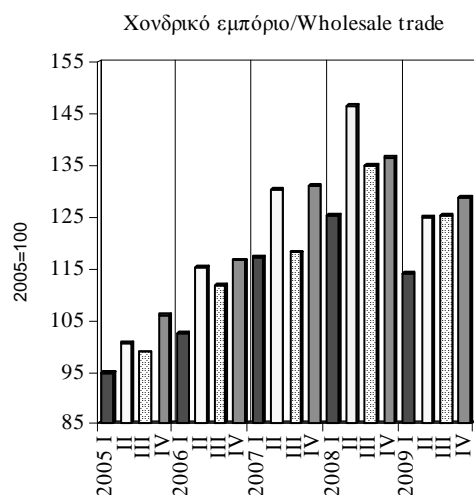
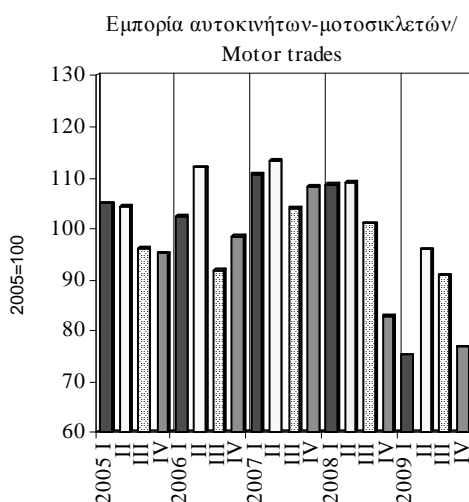

**Πίνακας Ι.4.2. ΕΠΙΒΑΤΙΚΗ ΚΙΝΗΣΗ**

**Table I.4.2. PASSENGERS**

Περίοδος Period	Χιλιμετρικοί επιβάτες ΟΑ-Σύνολο Passenger/Kms OA-Total			Χιλιμετρικοί επιβάτες ΟΑ- Εξωτερικού Passenger/Kms OA-International			Επιβατική κίνηση ΟΑΠ (άτομα) Passengers PAP (persons)					
	Εκατ. Million	(% Μεταβολή/ Change			Εκατ. Million	(% Μεταβολή/ Change			Χιλιάδες Thousands	(% Μεταβολή/ Change		
		Προηγούμε. έτους Previous year	Σωρευτικής περιόδου Cumulative period	Κιν. μέσου 12 μηνών 12-month moving avg.		Προηγούμε. έτους Previous year	Σωρευτικής περιόδου Cumulative period	Κιν. μέσου 12 μηνών 12-month moving avg.		Προηγούμε. έτους Previous year	Σωρευτικής περιόδου Cumulative period	Κιν. μέσου 12 μηνών 12-month moving avg.
2005	7339,8	8,1	-	-	6462,3	10,5	-	-	12410,5	4,1	-	-
2006	7041,8	-4,1	-	-	6149,8	-4,8	-	-	12870,8	3,7	-	-
2007	7230,8	2,7	-	-	6268,4	1,9	-	-	13127,4	2,0	-	-
2008	6609,9	-8,6	-	-	5768,6	-8,0	-	-	13220,4	0,7	-	-
2009	-	-	-	-	-	-	-	-	12723,2	-3,8	-	-
2008 III	2171,0	-8,3	-7,0	-4,2	1905,3	-7,1	-6,4	-3,8	5913,0	1,5	0,6	0,3
IV	1405,5	-14,0	-8,6	-8,6	1228,8	-13,4	-8,0	-8,0	2128,2	1,2	0,7	0,7
2009 I	1043,3	-21,1	-21,1	-12,3	883,1	-22,9	-22,9	-12,1	1469,1	-9,5	-9,5	-0,4
II	1390,7	-18,8	-19,8	-14,6	1186,3	-20,3	-21,4	-14,8	3458,5	-2,7	-4,9	-1,1
III	1862,6	-14,2	-17,4	-16,6	1603,9	-15,8	-19,1	-17,7	5691,9	-3,7	-4,3	-3,4
IV	-	-	-	-	-	-	-	-	2103,7	-1,1	-3,8	-3,8
2008 Ιουλ./Jul.	727,9	-8,6	-6,5	-1,3	640,5	-6,9	-6,1	-1,3	2058,0	-0,9	-0,5	-0,2
Αύγ./Aug.	777,8	-6,4	-6,5	-3,0	683,8	-4,9	-5,9	-2,7	2470,4	6,4	1,2	1,2
Σεπτ./Sept.	665,3	-10,2	-7,0	-4,2	581,1	-9,7	-6,4	-3,8	1384,7	-3,1	0,6	0,3
Οκτ./Oct.	533,9	-16,0	-7,9	-5,9	466,9	-15,6	-7,3	-5,5	1042,7	10,8	1,4	1,2
Νοέμ./Nov.	420,3	-9,0	-8,0	-6,9	364,3	-7,5	-7,3	-6,4	629,8	1,9	1,4	1,2
Δεκ./Dec.	451,3	-16,1	-8,6	-8,6	397,6	-15,9	-8,0	-8,0	455,7	-16,2	0,7	0,7
2009 Ιαν./Jan.	390,7	-16,0	-16,0	-9,8	338,0	-16,4	-16,4	-9,2	479,8	-2,7	-2,7	0,8
Φεβρ./Feb.	286,0	-15,1	-15,6	-10,1	235,5	-17,5	-16,8	-9,6	423,5	0,3	-1,3	1,1
Μάρτ./Mar.	366,6	-29,5	-21,1	-12,3	309,6	-32,1	-22,9	-12,1	565,8	-20,1	-9,5	-0,4
Απρ./Apr.	485,3	-4,2	-16,4	-11,3	413,2	-4,4	-17,9	-10,9	1076,6	4,7	-4,0	0,5
Μάιος/May	419,3	-26,3	-18,7	-12,8	357,8	-28,1	-20,3	-12,7	1011,2	-9,9	-5,8	-0,5
Ιούν./Jun.	486,1	-23,6	-19,8	-14,6	415,2	-25,6	-21,4	-14,8	1370,7	-2,4	-4,9	-1,1
Ιουλ./Jul.	638,3	-12,3	-18,3	-15,0	551,3	-13,9	-20,0	-15,6	2025,9	-1,6	-3,9	-1,2
Αύγ./Aug.	693,3	-10,9	-17,0	-15,6	595,7	-12,9	-18,8	-16,5	2318,0	-6,2	-4,5	-3,4
Σεπτ./Sept.	531,1	-20,2	-17,4	-16,6	456,9	-21,4	-19,1	-17,7	1348,1	-2,6	-4,3	-3,4
Οκτ./Oct.	-	-	-	-	-	-	-	-	950,7	-8,8	-4,7	-4,8
Νοέμ./Nov.	-	-	-	-	-	-	-	-	643,2	2,1	-4,3	-4,8
Δεκ./Dec.	-	-	-	-	-	-	-	-	509,8	11,9	-3,8	-3,8

Πηγή: ΟΑ / Source: OA

Πηγή: ΟΑΠ / Source: PAP

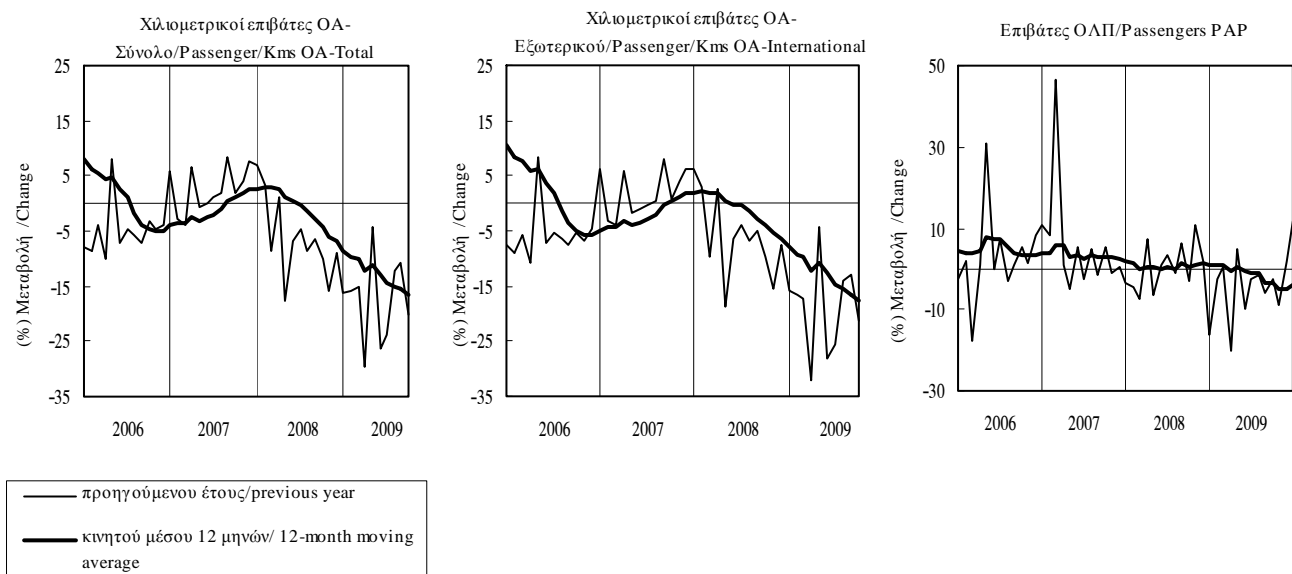

Πίνακας Ι.4.2. ΕΠΙΒΑΤΙΚΗ ΚΙΝΗΣΗ (συνέχεια)

Table I.4.2. PASSENGERS (continued)

Περίοδος Period	Επιβάτες Aegean Airlines-Σύνολο (I) Passengers Aegean Airlines-Total (I)				Επιβάτες Aegean Airlines-Εξωτερικού (I) Passengers Aegean Airlines-International (I)			
	Χιλιάδες άτομα Thousands	(% Μεταβολή/ Change			Χιλιάδες άτομα Thousands	(% Μεταβολή/ Change		
		Προηγούμενου έτους Previous year	Σωρευτικής περιόδου Cumulative period	Κινητού μέσου 12 μηνών 12-month moving average		Προηγούμενου έτους Previous year	Σωρευτικής περιόδου Cumulative period	Κινητού μέσου 12 μηνών 12-month moving average
2004	3578	-	-	-	1009,25	-	-	-
2005	4008	12,0	-	-	1218,53	20,7	-	-
2006	4447	11,0	-	-	1386,89	13,8	-	-
2007	5226	17,5	-	-	1870,20	34,8	-	-
2008	5978	14,4	-	-	2310,75	23,6	-	-
2009	6568	9,9	-	-	2816,56	21,9	-	-
2004 I	691	-	-	-	150,04	-	-	-
II	944	-	-	-	255,90	-	-	-
III	1121	-	-	-	362,32	-	-	-
IV	821	-	-	-	240,99	-	-	-
2005 I	755	9,3	9,3	-	202,55	35,0	35,0	-
II	1097	16,2	13,3	-	348,32	36,1	35,7	-
III	1295	15,4	14,2	-	435,21	20,1	28,4	-
IV	861	4,8	12,0	12,0	232,45	-3,6	20,7	20,7
2006 I	778	3,0	3,0	10,7	201,33	-0,6	-0,6	14,6
II	1189	8,4	6,2	8,6	376,95	8,2	5,0	8,0
III	1438	11,0	8,2	7,5	507,28	16,6	10,1	7,4
IV	1043	21,2	11,0	11,0	301,33	29,6	13,8	13,8
2007 I	966	24,1	24,1	15,0	265,05	31,6	31,6	19,2
II	1373	15,5	18,9	16,9	516,21	36,9	35,1	27,6
III	1724	19,9	19,3	19,7	671,28	32,3	33,8	33,1
IV	1164	11,5	17,5	17,5	417,67	38,6	34,8	34,8
2008 I	1062	10,0	10,0	14,8	356,72	34,6	34,6	35,2
II	1585	15,4	13,2	14,8	610,32	18,2	23,8	29,3
III	1949	13,0	13,1	12,8	818,26	21,9	22,9	25,6
IV	1382	18,8	14,4	14,4	525,46	25,8	23,6	23,6
2009 I	1158	9,0	9,0	14,1	426,55	19,6	19,6	21,3
II	1732	9,3	9,2	12,4	735,57	20,5	20,2	21,9
III	2178	11,8	10,3	12,0	1000,80	22,3	21,2	22,0
IV	1500	8,5	9,9	9,9	653,63	24,4	21,9	21,9

Πηγή: Aegean Airlines/Source: Aegean Airlines

(I) Περιλαμβάνονται και οι ναυλωμένες πτήσεις/ Charter flights are included.

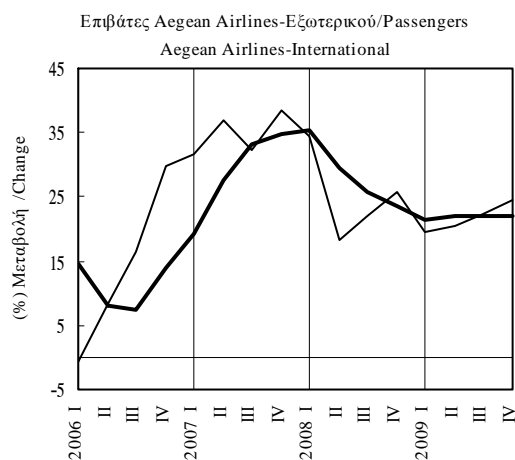
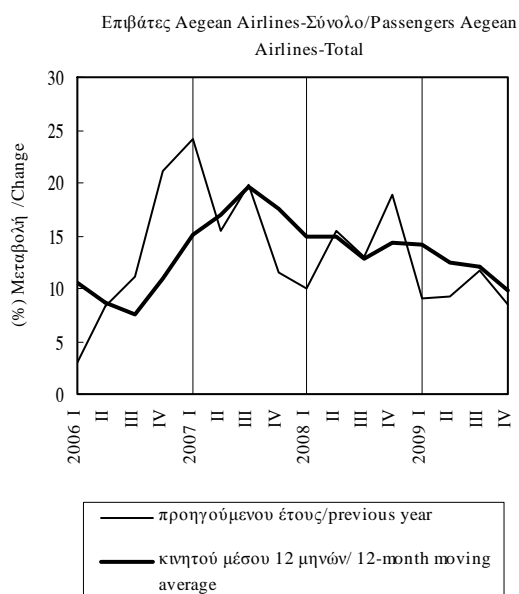

Πίνακας Ι.4.3. ΜΕΤΑΦΟΡΕΣ ΕΜΠΟΡΕΥΜΑΤΩΝ

Table I.4.3. FREIGHT MOVED

Περίοδος Period	Χιλιόμετρικοί τόν. εμπορευμ. ΟΣΕ / Freight ton-km HRO			Διακίνηση εμπορευμάτων ΟΛΠ (μετρικοί τόνοι) / Freight moved PAP (metric tons)				
	Εκατ. Million	(% ) Μεταβολή/ Change			Χιλιάδες Thousands	(% ) Μεταβολή/ Change		
		Προηγούμενου έτους Previous year	Σωρευτικής περιόδου Cumulative period	Κινητού μέσου 12 μηνών 12-month moving average		Προηγούμενου έτους Previous year	Σωρευτικής περιόδου Cumulative period	Κινητού μέσου 12 μηνών 12-month moving average
2004	591,8	29,7	-	-	20586,8	-3,9	-	-
2005	613,3	3,6	-	-	19816,4	-3,7	-	-
2006	662,0	7,9	-	-	21128,1	6,6	-	-
2007	834,7	26,1	-	-	20121,9	-4,8	-	-
2008	785,7	-5,9	-	-	10477,4	-47,9	-	-
2008 II	223,7	12,6	7,7	13,6	2773,1	-46,4	-43,9	-15,9
III	176,9	-9,5	2,1	7,5	2862,8	-47,7	-45,4	-26,6
IV	172,9	-26,3	-5,9	-5,9	2555,1	-54,5	-47,9	-47,9
2009 I	129,4	-39,0	-39,0	-16,4	2404,7	5,2	5,2	-42,9
II	127,3	-43,1	-41,1	-30,0	3045,0	9,8	7,7	-32,7
III	140,0	-20,9	-35,3	-32,8	3469,1	21,2	12,6	-15,3
2008 Απρ./Apr.	82,3	23,0	7,9	16,1	900,1	-38,8	-40,1	-8,8
Μάιος/May	62,7	-5,6	5,3	13,7	878,9	-53,9	-43,7	-13,0
Ιούν./Jun.	78,8	20,3	7,7	13,6	994,1	-44,7	-43,9	-15,9
Ιούλ./Jul.	67,8	-5,4	5,7	11,5	1012,7	-45,0	-44,1	-18,9
Αύγ./Aug.	51,3	-0,4	5,1	11,6	930,0	-48,7	-44,8	-22,1
Σεπτ./Sept.	57,7	-20,1	2,1	7,5	920,1	-49,5	-45,4	-26,6
Οκτ./Oct.	62,5	-25,0	-1,2	1,9	919,9	-52,7	-46,2	-32,1
Νοέμ./Nov.	56,2	-28,3	-4,0	-1,6	846,9	-54,1	-47,0	-39,6
Δεκ./Dec.	54,3	-25,6	-5,9	-5,9	788,3	-56,9	-47,9	-47,9
2009 Ιαν./Jan.	40,0	-43,3	-43,3	-9,8	792,7	0,5	0,5	-46,8
Φεβρ./Feb.	43,3	-39,9	-41,6	-14,3	772,4	5,3	2,8	-45,4
Μάρτ./Mar.	46,1	-33,7	-39,0	-16,4	839,6	9,9	5,2	-42,9
Απρ./Apr.	40,8	-50,4	-42,2	-22,8	869,5	-3,4	2,8	-41,3
Μάιος/May	41,4	-33,9	-40,7	-24,9	1048,6	19,3	6,3	-36,7
Ιούν./Jun.	45,0	-42,8	-41,1	-30,0	1126,9	13,4	7,7	-32,7
Ιούλ./Jul.	48,1	-29,2	-39,5	-32,0	1283,1	26,7	10,9	-27,3
Αύγ./Aug.	41,4	-19,4	-37,7	-33,1	1053,0	13,2	11,2	-22,0
Σεπτ./Sept.	50,6	-12,4	-35,3	-32,8	1133,0	23,1	12,6	-15,3

Πηγή: ΟΣΕ / Source: HRO

Πηγή: ΟΛΠ / Source: PAP

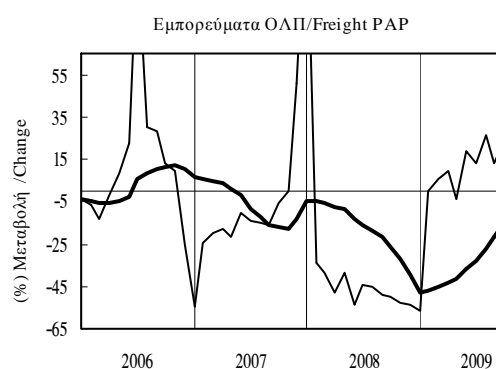
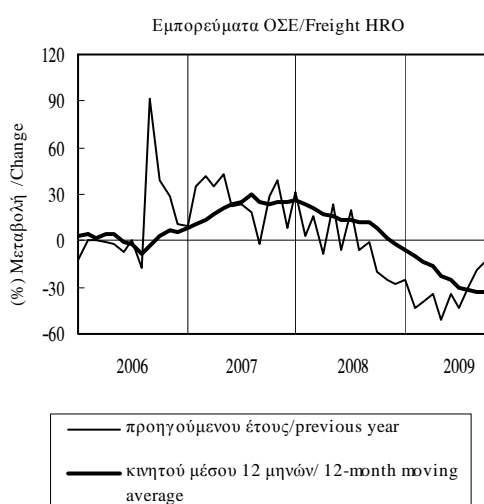

Πίνακας Ι.4.4. ΚΥΚΛΟΣ ΕΡΓΑΣΙΩΝ ΣΤΙΣ ΜΕΤΑΦΟΡΕΣ (σε τρέχουσες τιμές)

Table I.4.4. TURNOVER IN THE TRANSPORT SECTOR (at current prices)

Περίοδος Period	Χερσαίες μεταφορές (1) / Land transport (1)				Θαλάσσιες και ακτοπλοϊκές μεταφορές (2) / Water transport (2)			
	Δείκτης Index 2005=100	(% Μεταβολή/ Change)			Δείκτης Index 2005=100	(% Μεταβολή/ Change)		
		Προηγούμενου έτους Previous year	Σωρευτικής περιόδου Cumulative period	Κινητού μέσου 12 μηνών 12-month moving average		Προηγούμενου έτους Previous year	Σωρευτικής περιόδου Cumulative period	Κινητού μέσου 12 μηνών 12-month moving average
2005	100,0	-	-	-	100,0	-	-	-
2006	123,9	23,9	-	-	98,8	-1,2	-	-
2007	146,5	18,2	-	-	106,8	8,1	-	-
2008	153,9	5,1	-	-	117,7	10,2	-	-
2009	105,4	-31,5	-	-	90,8	-22,8	-	-
2005 I	81,3	-	-	-	51,2	-	-	-
II	101,1	-	-	-	96,8	-	-	-
III	129,0	-	-	-	149,1	-	-	-
IV	88,6	-	-	-	102,8	-	-	-
2006 I	99,4	22,3	22,3	-	56,4	10,1	10,1	-
II	141,5	40,0	32,1	-	110,6	14,3	12,8	-
III	132,8	3,0	20,0	-	155,2	4,1	8,4	-
IV	121,8	37,5	23,9	23,9	72,9	-29,1	-1,2	-1,2
2007 I	123,5	24,3	24,3	24,3	70,2	24,6	24,6	0,9
II	166,3	17,5	20,3	18,8	107,3	-2,9	6,4	-3,2
III	169,6	27,7	22,9	25,7	169,2	9,0	7,6	-1,3
IV	126,4	3,7	18,2	18,2	80,4	10,3	8,1	8,1
2008 I	135,4	9,6	9,6	15,0	75,0	6,8	6,8	5,6
II	184,7	11,1	10,4	13,2	125,4	16,8	12,8	10,9
III	164,6	-3,0	5,5	5,1	191,0	12,9	12,9	12,4
IV	131,0	3,6	5,1	5,1	79,3	-1,4	10,2	10,2
2009 I	102,5	-24,3	-24,3	-2,5	61,1	-18,4	-18,4	5,8
II	100,6	-45,5	-36,6	-19,1	92,8	-26,0	-23,2	-5,7
III	90,3	-45,1	-39,5	-30,5	144,9	-24,1	-23,6	-19,8
IV	128,3	-2,1	-31,5	-31,5	64,5	-18,7	-22,8	-22,8

Πηγή: ΕΣΥΕ / Source: NSSG.

(1) Κλάδος 49 (NACE Αναθ.2)/Branch 49 (NACE Rev.2).

(2) Κλάδος 50 (NACE Αναθ.2)/Branch 50 (NACE Rev.2).

Χερσαίες μεταφορές/Land transport

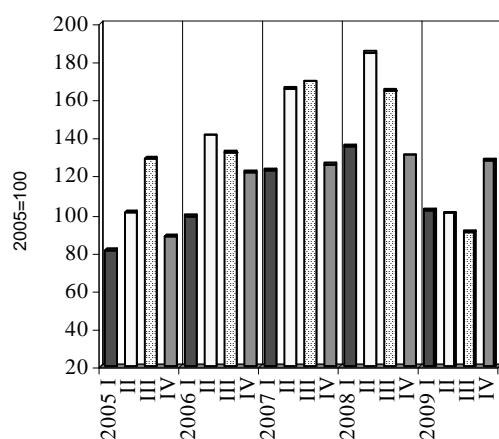

Θαλάσσιες και ακτοπλοϊκές μεταφορές/Water transport

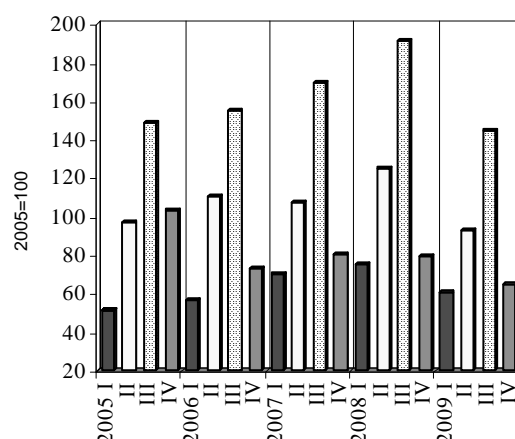

**Πίνακας Ι.4.4. ΚΥΚΛΟΣ ΕΡΓΑΣΙΩΝ ΣΤΙΣ ΜΕΤΑΦΟΡΕΣ (σε τρέχουσες τιμές) (συνέχεια)**

**Table I.4.4. TURNOVER IN THE TRANSPORT SECTOR (at current prices) (continued)**

Περίοδος Period	Εναέρια μεταφορές (1) Air transport (1)				Αποθήκευση και υποστηρικτικές προς τις μεταφορές δραστηριότητες (2)/ Storage and supporting transport activities (2)				Ταξιδιωτικά πρακτορεία και λοιπές δραστηριότητες (3) Travel agencies and other activities (3)			
	Δείκτης Index 2005=100	(% Μεταβολή/ Change)			Δείκτης Index 2005=100	(% Μεταβολή/ Change)			Δείκτης Index 2005=100	(% Μεταβολή/ Change)		
		Προηγούμενος έτος Previous year	Σωρευτικής περιόδου Cumulative period	Κιν. μέσου 12 μηνών 12-month moving avg.		Προηγούμενος έτος Previous year	Σωρευτικής περιόδου Cumulative period	Κιν. μέσου 12 μηνών 12-month moving avg.		Προηγούμενος έτος Previous year	Σωρευτικής περιόδου Cumulative period	Κιν. μέσου 12 μηνών 12-month moving avg.
2005	100,0	-	-	-	100,0	-	-	-	100,0	-	-	-
2006	106,2	6,2	-	-	114,2	14,2	-	-	106,5	6,5	-	-
2007	113,7	7,0	-	-	112,5	-1,5	-	-	135,8	27,5	-	-
2008	121,0	6,5	-	-	116,0	3,1	-	-	140,5	3,5	-	-
2009	105,8	-12,6	-	-	77,4	-33,3	-	-	118,3	-15,8	-	-
2005 I	74,7	-	-	-	72,1	-	-	-	78,2	-	-	-
II	108,1	-	-	-	96,9	-	-	-	101,5	-	-	-
III	132,7	-	-	-	113,2	-	-	-	106,5	-	-	-
IV	84,5	-	-	-	117,8	-	-	-	113,8	-	-	-
2006 I	74,6	-0,1	-0,1	-	78,9	9,4	9,4	-	82,7	5,8	5,8	-
II	113,8	5,3	3,1	-	115,8	19,5	15,2	-	112,9	11,2	8,9	-
III	133,7	0,7	2,1	-	116,0	2,5	10,1	-	124,5	16,9	11,8	-
IV	102,9	21,8	6,2	6,2	146,0	23,9	14,2	14,2	105,8	-7,0	6,5	6,5
2007 I	89,2	19,5	19,5	9,9	81,0	2,7	2,7	12,8	93,5	13,1	13,1	8,0
II	117,7	3,5	9,8	9,3	109,3	-5,6	-2,3	6,3	137,9	22,1	18,3	11,0
III	145,8	9,1	9,5	12,1	132,1	13,9	3,8	9,3	151,7	21,8	19,7	12,7
IV	101,9	-1,0	7,0	7,0	127,7	-12,5	-1,5	-1,5	160,0	51,2	27,5	27,5
2008 I	92,1	3,3	3,3	4,1	99,4	22,7	22,7	2,1	103,7	10,9	10,9	26,7
II	131,2	11,4	7,9	6,2	136,0	24,4	23,7	9,5	146,2	6,0	8,0	21,6
III	153,6	5,4	6,9	5,1	137,5	4,1	15,7	6,9	163,3	7,7	7,9	17,2
IV	107,2	5,2	6,5	6,5	91,2	-28,6	3,1	3,1	148,7	-7,1	3,5	3,5
2009 I	94,9	3,0	3,0	6,4	68,4	-31,2	-31,2	-7,6	62,5	-39,7	-39,7	-5,9
II	120,1	-8,5	-3,7	1,0	78,9	-42,0	-37,4	-24,1	123,4	-15,6	-25,6	-11,3
III	123,6	-19,5	-10,2	-6,9	77,9	-43,3	-39,6	-36,8	169,4	3,7	-14,0	-12,1
IV	84,5	-21,2	-12,6	-12,6	84,4	-7,5	-33,3	-33,3	118,0	-20,6	-15,8	-15,8

Πηγή: ΕΣΥΕ / Source: NSSG.

(1) Κλάδος 51 (NACE Αναθ.2)/Branch 51 (NACE Rev.2).

(2) Κλάδος 52 (NACE Αναθ.2)/Branch 52 (NACE Rev.2).

(3) Κλάδος 79 (NACE Αναθ.2)/Branch 79 (NACE Rev.2).

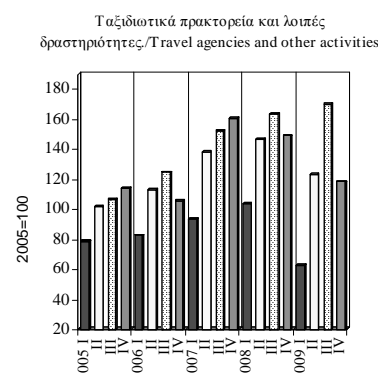
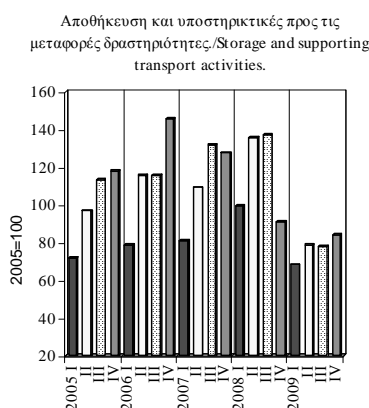
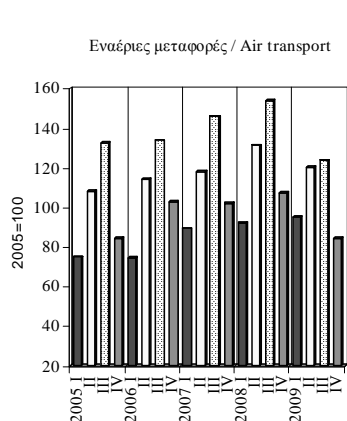

Πίνακας Ι.4.5. ΚΙΝΗΤΗ ΤΗΛΕΦΩΝΙΑ

Table I.4.5. MOBILE TELEPHONY

Περίοδος Period	Έσοδα Δημοσίου από τέλη κινητής τηλεφωνίας (1) Public revenues from tax on mobile telephony (1)			
	Εκατ. ευρώ Million euros	(% Μεταβολή/ Change		
		Προηγούμενου έτους Previous year	Σωρευτικής περιόδου Cumulative period	Κινητού μέσου 12 μηνών 12-month moving average
2005	95,89	10,8	-	-
2006	107,19	11,8	-	-
2007	229,56	114,2	-	-
2008	241,72	5,3	-	-
2009	273,71	13,2	-	-
2008 III	61,25	4,5	5,8	21,0
IV	62,17	3,9	5,3	5,3
2009 I	61,04	2,9	2,9	4,6
II	58,59	-0,6	1,1	2,7
III	59,99	-2,1	0,0	1,0
IV	94,08	51,3	13,2	13,2
2008 Αύγ./Aug.	20,57	4,6	6,0	27,5
Σεπτ./Sept.	20,66	4,3	5,8	21,0
Οκτ./Oct.	21,15	4,4	5,6	15,2
Νοέμ./Nov.	20,78	2,9	5,4	9,7
Δεκ./Dec.	20,25	4,6	5,3	5,3
2009 Ιαν./Jan.	20,41	63,1	63,1	11,7
Φεβρ./Feb.	20,04	-25,0	3,1	4,8
Μάρτ./Mar.	20,59	2,5	2,9	4,6
Απρ./Apr.	20,05	2,0	2,7	4,3
Μάιος/May	18,87	-2,8	1,6	3,2
Ιούν./Jun.	19,67	-1,1	1,1	2,7
Ιούλ./Jul.	19,81	-1,1	0,8	2,2
Αύγ./Aug.	20,18	-1,9	0,5	1,7
Σεπτ./Sept.	20,00	-3,2	0,0	1,0
Οκτ./Oct.	28,87	36,5	3,9	3,9
Νοέμ./Nov.	31,05	49,4	8,2	7,9
Δεκ./Dec.	34,17	68,7	13,2	13,2
2010 Ιαν./Jan.	33,85	65,9	65,9	15,0

Πηγή: Υπουργείο Οικονομίας και Οικονομικών / Source: Ministry of Economy and Finance.

(1) Πάγια μηνιαία τέλη ανά σύνδεση έως τον Ιούλιο του 2009. Από τον Αύγουστο του 2009 νέο κλιμακούμενο τέλος συνδρομητών κινητής τηλεφωνίας και τέλος καρτοκινητής τηλεφωνίας (Ν. 3775/2009 άρθρο 33)/ Flat monthly fees per connection up to July 2009. Since August 2009 new ranged subscribers tax on mobile telephony and tax on cardboard telephony (L. 3775/2009 article 33).

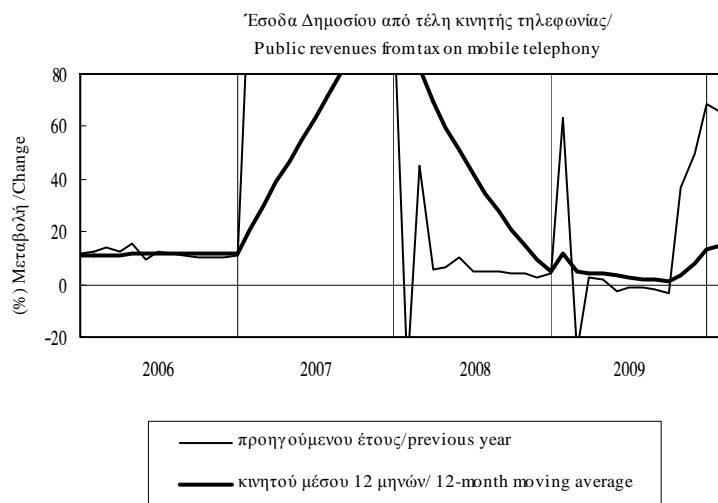

**Πίνακας Ι.4.6. ΔΕΙΚΤΕΣ ΚΥΚΛΟΥ ΕΡΓΑΣΙΩΝ ΣΤΙΣ ΤΗΛΕΠΙΚΟΙΝΩΝΙΕΣ, ΣΤΙΣ ΝΟΜΙΚΕΣ-ΛΟΓΙΣΤΙΚΕΣ ΔΡΑΣΤΗΡΙΟΤΗΤΕΣ ΚΑΙ ΣΤΙΣ ΥΠΗΡΕΣΙΕΣ ΠΑΡΟΧΗΣ ΣΥΜΒΟΥΛΩΝ ΔΙΑΧΕΙΡΙΣΗΣ (σε τρέχουσες τιμές)**

**Table I.4.6. TURNOVER INDICES IN TELECOMMUNICATIONS, LEGAL-ACCOUNTING ACTIVITIES AND MANAGEMENT CONSULTANCY SERVICES (at current prices)**

Περίοδος Period	Τηλεπικοινωνίες (1) Telecommunications (1)			Νομικές-λογιστικές δραστηριότητες και υπηρεσίες παροχής συμβουλών διαχείρισης (2) Legal -accounting activities and management consultancy services (2)				
	Δείκτης Index 2005=100	(% Μεταβολή/ Change)			Δείκτης Index 2005=100	(% Μεταβολή/ Change)		
		Προηγούμενου έτους Previous year	Σωρευτικής περιόδου Cumulative period	Κινητού μέσου 12 μηνών 12-month moving average		Προηγούμενου έτους Previous year	Σωρευτικής περιόδου Cumulative period	Κινητού μέσου 12 μηνών 12-month moving average
2005	100	-	-	-	99,97	-	-	-
2006	109	9,3	-	-	106,80	6,8	-	-
2007	108	-1,5	-	-	119,30	11,7	-	-
2008	107	-1,0	-	-	132,27	10,9	-	-
2009	97	-8,7	-	-	115,91	-12,4	-	-
2005 I	98	-	-	-	77,30	-	-	-
II	90	-	-	-	85,30	-	-	-
III	109	-	-	-	80,40	-	-	-
IV	103	-	-	-	156,90	-	-	-
2006 I	105	7,3	7,3	-	79,50	2,8	2,8	-
II	109	20,4	13,6	-	83,50	-2,1	0,2	-
III	107	-2,0	7,8	-	85,90	6,8	2,4	-
IV	117	13,7	9,3	9,3	178,30	13,6	6,8	6,8
2007 I	101	-3,2	-3,2	6,6	89,90	13,1	13,1	8,8
II	109	0,4	-1,4	2,1	103,95	24,5	18,9	14,4
III	113	5,3	0,8	4,0	97,85	13,9	17,2	15,8
IV	108	-8,0	-1,5	-1,5	185,50	4,0	11,7	11,7
2008 I	104	3,1	3,1	0,0	98,60	9,7	9,7	11,0
II	109	-0,4	1,3	-0,2	121,80	17,2	13,7	10,0
III	111	-1,8	0,2	-2,0	106,40	8,7	12,0	9,0
IV	103	-4,7	-1,0	-1,0	202,30	9,1	10,9	10,9
2009 I	98	-6,7	-6,7	-3,3	88,75	-10,0	-10,0	6,9
II	96	-11,8	-9,3	-6,2	134,85	10,7	1,5	5,7
III	98	-11,7	-10,1	-8,7	84,40	-20,7	-5,8	-0,4
IV	98	-4,3	-8,7	-8,7	155,65	-23,1	-12,4	-12,4

Πηγή:ΕΣΥΕ / Source: NSSG.

(1) Κλάδος 61 (NACE Αναθ.2)/Branch 61 (NACE Rev.2).

(2) Κλάδος 69 και 70.2 (NACE Αναθ.2)/Branch 69 and 70.2 (NACE Rev.2).

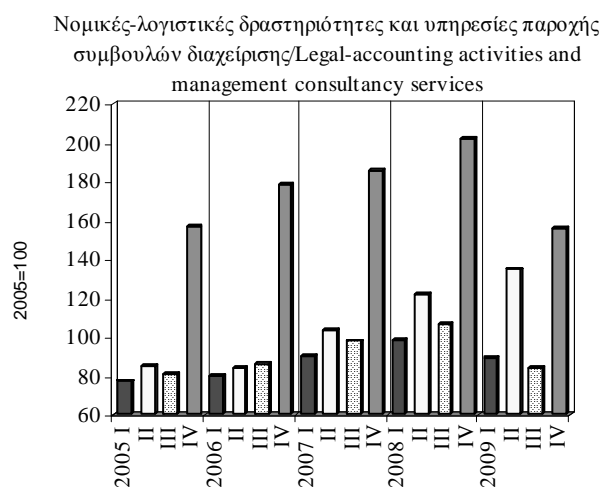
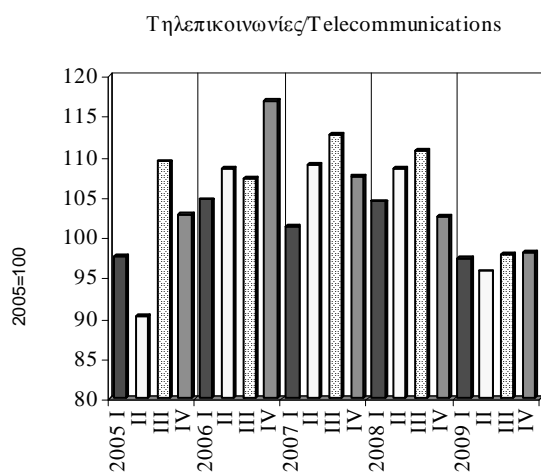

**Πίνακας Ι.4.7. ΔΕΙΚΤΕΣ ΚΥΚΛΟΥ ΕΡΓΑΣΙΩΝ ΣΤΙΣ ΔΡΑΣΤΗΡΙΟΤΗΤΕΣ ΑΡΧΙΤΕΚΤΟΝΩΝ-ΜΗΧΑΝΙΚΩΝ ΚΑΙ ΣΤΙΣ ΥΠΗΡΕΣΙΕΣ ΔΙΑΦΗΜΙΣΗΣ ΚΑΙ ΕΡΕΥΝΑΣ ΑΓΟΡΑΣ (σε τρέχουσες τιμές)**

**Table I.4.7. TURNOVER INDICES IN ARCHITECTURAL-ENGINEERING ACTIVITIES AND ADVERTISING AND MARKET RESEARCH SERVICES (at current prices)**

Περίοδος Period	Δραστηριότητες αρχιτεκτόνων-μηχανικών (1) Architectural-engineering activities (1)				Υπηρεσίες διαφήμισης και έρευνας αγοράς (2) Advertising and market research services (2)			
	Δείκτης Index 2005=100	(% Μεταβολή/ Change)			Δείκτης Index 2005=100	(% Μεταβολή/ Change)		
		Προηγούμενου έτους Previous year	Σωρευτικής περιόδου Cumulative period	Κινητού μέσου 12 μηνών 12-month moving average		Προηγούμενου έτους Previous year	Σωρευτικής περιόδου Cumulative period	Κινητού μέσου 12 μηνών 12-month moving average
2005	100	-	-	-	99,97	-	-	-
2006	108	8,1	-	-	96,83	-3,2	-	-
2007	123	13,9	-	-	101,42	4,8	-	-
2008	134	9,0	-	-	104,01	2,6	-	-
2009	109	-18,6	-	-	84,98	-18,3	-	-
2005 I	66	-	-	-	80,20	-	-	-
II	88	-	-	-	111,70	-	-	-
III	94	-	-	-	82,10	-	-	-
IV	152	-	-	-	125,90	-	-	-
2006 I	79	19,8	19,8	-	73,00	-9,0	-9,0	-
II	84	-4,4	6,0	-	112,80	1,0	-3,2	-
III	96	1,8	4,4	-	70,80	-13,8	-6,4	-
IV	173	14,1	8,1	8,1	130,70	3,8	-3,2	-3,2
2007 I	68	-14,1	-14,1	2,0	81,64	11,8	11,8	0,8
II	108	28,4	7,8	8,7	113,55	0,7	5,1	0,7
III	129	34,2	17,5	16,3	79,50	12,3	7,1	6,0
IV	188	8,4	13,9	13,9	131,00	0,2	4,8	4,8
2008 I	84	23,8	23,8	20,8	86,10	5,5	5,5	3,6
II	132	22,2	22,8	19,7	128,70	13,3	10,0	7,2
III	122	-5,5	10,9	10,0	82,90	4,3	8,4	5,8
IV	199	6,0	9,0	9,0	118,35	-9,7	2,6	2,6
2009 I	88	4,0	4,0	6,2	70,35	-18,3	-18,3	-2,4
II	113	-14,4	-7,2	-2,1	94,30	-26,7	-23,3	-14,0
III	107	-12,3	-9,1	-3,7	65,14	-21,4	-22,8	-18,8
IV	130	-34,7	-18,6	-18,6	110,14	-6,9	-18,3	-18,3

Πηγή:ΕΣΥΕ / Source: NSSG.

(1) Κλάδος 71 (NACE Αναθ.2)/Branch 71 (NACE Rev.2).

(2) Κλάδος 73 (NACE Αναθ.2)/Branch 73 (NACE Rev.2).

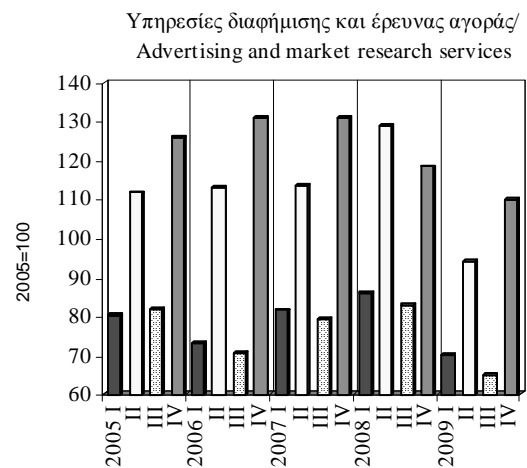
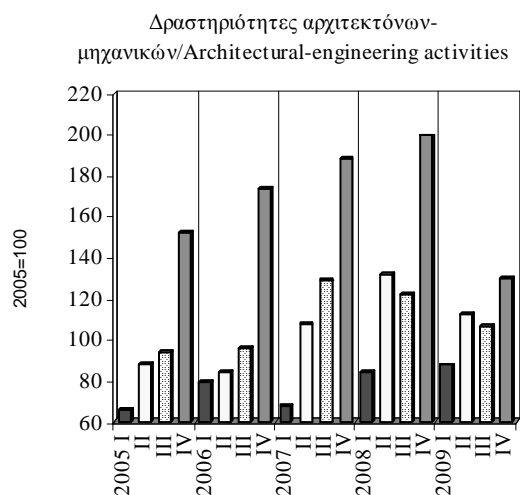

**Πίνακας Ι.4.8. ΤΟΥΡΙΣΤΙΚΗ ΚΙΝΗΣΗ**

**Table I.4.8. TOURIST ACTIVITY**

Περίοδος Period	Αφίξεις τουριστών (1) / Tourist arrivals (1)				Ταξιδιωτικές εισπράξεις σε τιμές 2005 (2) Travel receipts in 2005 prices (2)			
	Χιλιάδες άτομα Thousands	(% Μεταβολή/ Change			Εκατ. ευρώ Million euros	(% Μεταβολή/ Change		
		Προηγούμενου έτους Previous year	Σωρευτικής περιόδου Cumulative period	Κινητού μέσου 12 μηνών 12-month moving average		Προηγούμενου έτους Previous year	Σωρευτικής περιόδου Cumulative period	Κινητού μέσου 12 μηνών 12-month moving average
2005	15938	11,7	-	-	10742,6	0,0	-	-
2006	17284	8,4	-	-	11005,5	2,4	-	-
2007	18755	8,5	-	-	10678,7	-3,0	-	-
2008	15939	-1,4	-	-	10497,5	-1,7	-	-
2009	-	-	-	-	9279,7	-11,6	-	-
2008 III	8136	-3,7	-	-	6065,2	-3,0	-0,9	-1,1
IV	2317	-6,0	-1,4	-1,4	1166,3	-7,8	-1,7	-1,7
2009 I	1035	-16,7	-16,7	-3,3	439,6	-18,3	-18,3	-2,8
II	3885	-8,5	-10,3	-6,2	2382,5	-12,7	-13,6	-6,8
III	7785	-4,3	-6,7	-6,6	5434,6	-10,4	-11,5	-11,1
IV	-	-	-	-	1023,0	-12,3	-11,6	-11,6
2008 Σεπτ./Sept.	2347	-5,0	-	-	1465,3	-7,6	-0,9	-1,1
Οκτ./Oct.	1425	-3,4	-	-	753,6	-8,9	-1,5	-1,3
Νοέμ./Nov.	489	-5,8	-	-	226,2	-7,3	-1,7	-1,6
Δεκ./Dec.	403	-14,1	-1,4	-1,4	186,5	-3,7	-1,7	-1,7
2009 Ιαν./Jan.	324	-17,1	-17,1	-2,0	137,9	-19,3	-19,3	-2,3
Φεβρ./Feb.	315	-18,0	-17,6	-2,8	125,9	-20,3	-19,8	-2,6
Μάρτ./Mar.	396	-15,1	-16,7	-3,3	175,8	-15,9	-18,3	-2,8
Απρ./Apr.	682	-1,4	-11,2	-3,2	346,1	-6,0	-13,3	-2,8
Μάιος/May	1311	-10,4	-10,9	-4,3	790,4	-18,8	-16,1	-5,2
Ιούν./Jun.	1892	-9,4	-10,3	-6,2	1246,0	-10,1	-13,6	-6,8
Ιουλ./Jul.	2512	-4,0	-8,3	-6,1	1870,2	-10,1	-12,2	-7,9
Αύγ./Aug.	3004	-5,3	-7,4	-6,8	2138,1	-15,2	-13,2	-11,7
Σεπτ./Sept.	2269	-3,3	-6,7	-6,6	1426,3	-2,7	-11,5	-11,1
Οκτ./Oct.	-	-	-	-	680,7	-9,7	-11,4	-11,1
Νοέμ./Nov.	-	-	-	-	184,2	-18,6	-11,5	-11,4
Δεκ./Dec.	-	-	-	-	158,1	-15,2	-11,6	-11,6
2010 Ιαν./Jan.	-	-	-	-	124,5	-9,7	-9,7	-11,4

Πηγή:ΕΣΥΕ / Source: NSSG.

Πηγή: Τράπεζα της Ελλάδος / Source: Bank of Greece.

(1) Για την περίοδο 2004-2007 στοιχεία ΕΣΥΕ (αφίξεις στους σταθμούς εισόδου της χώρας και κρουαζιέρες). Από το 2008 έρευνα συνόρων της Τράπεζας της Ελλάδος (αφίξεις μη κατοίκων από το εξωτερικό). / For the period 2004-2007 NSSG data (arrivals at points of entry in Greece and also of cruise groups. Since 2008 border survey of the Bank of Greece (non-resident arrivals from abroad).

(2) Αποπληθωρισμένα στοιχεία με τον Δείκτη Τιμών Καταναλωτή ΕΣΥΕ. /Data deflated with CPI (NSSG).

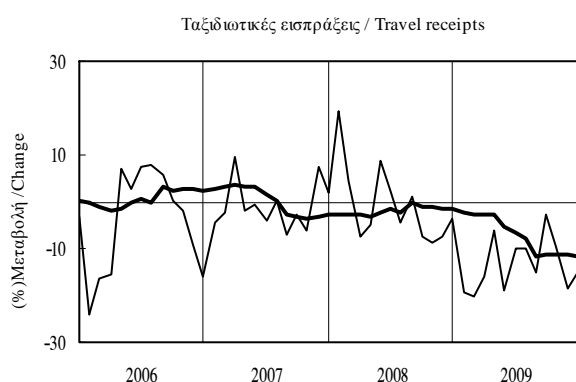
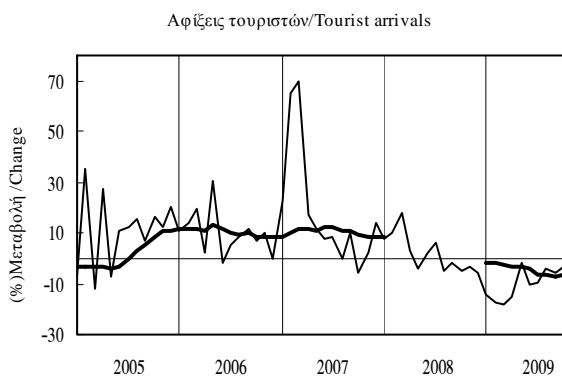

— προηγούμενου έτους/previous year  
 — κινητού μέσου 12 μηνών/ 12-month moving average

Πίνακας Ι.4.9. ΞΕΝΟΔΟΧΕΙΑΚΕΣ ΔΙΑΝΥΚΤΕΡΕΥΣΕΙΣ (1) (2)

Table I.4.9. NUMBER OF NIGHTS SPENT IN HOTELS (1) (2)

Περίοδος Period	Σύνολο / Total				Αλλοδαποί / Foreigners				Ημεδαποί / Domestic			
	Χιλ. άτομα Thousands	(% Μεταβολή/ Change)			Χιλ. άτομα Thousands	(% Μεταβολή/ Change)			Χιλ. άτομα Thousands	(% Μεταβολή/ Change)		
		Προηγούμ. έτους Previous year	Σωρευτικής περιόδου Cumulative period	Κιν. μέσου 12 μηνών 12-month moving avg.		Προηγούμ. έτους Previous year	Σωρευτικής περιόδου Cumulative period	Κιν. μέσου 12 μηνών 12-month moving avg.		Προηγούμ. έτους Previous year	Σωρευτικής περιόδου Cumulative period	Κιν. μέσου 12 μηνών 12-month moving avg.
2004	51589,8	-3,5	-	-	38309,8	-3,6	-	-	13280,0	-3,2	-	-
2005	54017,3	4,7	-	-	40074,8	4,6	-	-	13942,5	5,0	-	-
2006	56707,7	5,0	-	-	42458,8	5,9	-	-	14249,0	2,2	-	-
2007	64085,5	1,5	-	-	47410,3	0,0	-	-	16675,3	5,9	-	-
2008	64073,7	0,0	-	-	47233,6	-0,4	-	-	16840,1	1,0	-	-
2008 II	18574,0	0,1	0,7	8,0	14646,7	-0,3	0,3	6,6	3927,2	1,3	1,4	12,0
III	35098,7	0,6	0,6	1,2	27638,7	0,4	0,4	0,3	7460,1	1,6	1,5	4,0
IV	6640,6	-5,3	0,0	0,0	3751,7	-8,1	-0,4	-0,4	2888,9	-1,4	1,0	1,0
2009 I	3372,8	-10,3	-10,3	-0,8	941,0	-21,4	-21,4	-1,1	5250,2	104,8	761,6	16,8
II	17110,0	-7,9	-8,3	-3,1	13280,4	-9,3	-10,2	-3,9	6016,7	53,2	333,0	28,9
III	32916,5	-6,2	-7,0	-6,8	24995,2	-9,6	-9,8	-9,7	2546,9	-65,9	119,7	-1,1
2008 Απρ./Apr.	2515,5	-5,0	0,0	12,1	1287,5	-11,2	-2,7	10,8	1228,1	2,5	1,8	15,9
Μάιος/May	6528,0	0,3	0,1	10,4	5390,1	0,5	-0,5	9,1	1137,9	-0,7	1,2	14,2
Ιούν./Jun.	9530,5	1,3	0,7	8,0	7969,1	1,2	0,3	6,6	1561,3	2,0	1,4	12,0
Ιούλ./Jul.	12292,6	0,6	0,6	5,3	9741,5	1,2	0,7	4,4	2551,0	-1,9	0,5	7,9
Αύγ./Aug.	13364,0	0,1	0,5	2,1	10037,7	-0,5	0,3	1,5	3326,4	2,1	0,9	3,9
Σεπτ./Sept.	9442,1	1,4	0,6	1,2	7859,5	0,4	0,4	0,3	1582,6	6,5	1,5	4,0
Οκτ./Oct.	4208,2	-2,6	0,4	1,0	3100,6	-6,1	-0,1	0,2	1107,6	8,9	2,0	3,4
Νοέμ./Nov.	1264,6	-10,3	0,2	0,4	395,0	-15,6	-0,3	-0,1	869,7	-7,7	1,4	2,1
Δεκ./Dec.	1167,8	-8,9	0,0	0,0	256,2	-17,8	-0,4	-0,4	911,6	-6,0	1,0	1,0
2009 Ιαν./Jan.	992,9	-7,5	-7,5	-0,2	227,3	-21,0	-21,0	-0,5	765,6	-2,5	-2,5	0,7
Φεβρ./Feb.	1039,2	-6,6	-7,0	-0,4	264,9	-18,8	-19,8	-0,7	774,3	-1,5	-2,0	0,6
Μάρτ./Mar.	1340,7	-14,9	-10,3	-0,8	448,8	-23,0	-21,4	-1,1	891,9	-10,1	-5,2	0,0
Απρ./Apr.	2422,9	-3,7	-7,7	-0,8	1262,4	-1,9	-11,3	-0,8	1160,5	-5,5	-5,3	-0,6
Μάιος/May	5864,6	-10,2	-8,9	-1,8	4736,7	-12,1	-11,9	-2,3	1127,9	-0,9	-4,3	-0,6
Ιούν./Jun.	8822,4	-7,4	-8,3	-3,1	7281,3	-8,6	-10,2	-3,9	1541,1	-1,3	-3,5	-0,9
Ιούλ./Jul.	11438,6	-6,9	-7,8	-4,6	8701,3	-10,7	-10,4	-6,3	2737,3	7,3	-0,5	0,5
Αύγ./Aug.	12726,5	-4,8	-7,0	-5,6	9168,7	-8,7	-9,9	-8,1	3557,8	7,0	1,5	1,5
Σεπτ./Sept.	8751,4	-7,3	-7,0	-6,8	7125,2	-9,3	-9,8	-9,7	1626,2	2,8	1,7	1,1

Πηγή: ΕΣΥΕ / Source: NSSG.

(1) Τα στοιχεία για το 2007 δεν είναι συγκρίσιμα με εκείνα των προηγούμενων ετών λόγω αυξημένης ανταπόκρισης στη σχετική έρευνα της ΕΣΥΕ. Όμως οι ποσοστιαίες μεταβολές έναντι του 2006 προκύπτουν από επεξεργασία συγκρίσιμου δείγματος για τα έτη 2006 και 2007./ Data for 2007 are not comparable with those for previous years because of an increased response to the NSSG survey. However, rates of change on the previous year have been calculated on the basis of comparable samples for 2006 and 2007.

(2) Ιανουάριος-Σεπτέμβριος 2009: Προσωρινά στοιχεία./ January-September 2009: Provisional data.

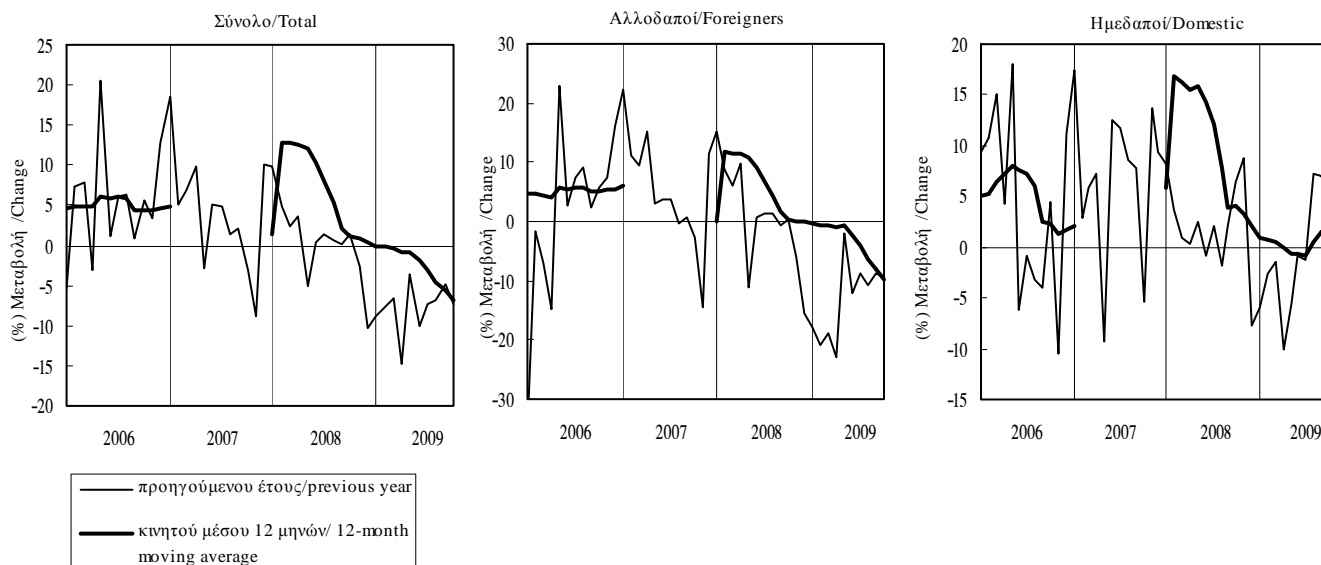

Πίνακας Ι.4.10. ΚΥΚΛΟΣ ΕΡΓΑΣΙΩΝ ΣΤΟΝ ΤΟΥΡΙΣΜΟ (σε τρέχουσες τιμές)

Table I.4.10. TURNOVER IN THE TOURISM SECTOR (at current prices)

Περίοδος  Period	Υπηρεσίες παροχής καταλύματος και εστίασης (1) / Accommodation and food service activities (1)			
	Δείκτης Index  2005=100	(% Μεταβολή/ Change		
		Προηγούμενου έτους  Previous year	Σωρευτικής περιόδου  Cumulative period	Κινητού μέσου 12 μητών  12-month moving average
2005	100,0	-	-	-
2006	103,7	3,7	-	-
2007	110,4	6,5	-	-
2008	114,0	3,2	-	-
2009	103,6	-9,1	-	-
2005 I	64,5	-	-	-
II	98,6	-	-	-
III	157,7	-	-	-
IV	79,1	-	-	-
2006 I	64,0	-0,7	-0,7	-
II	105,9	7,4	4,2	-
III	159,9	1,4	2,8	-
IV	84,9	7,3	3,7	3,7
2007 I	70,5	10,1	10,1	5,5
II	111,6	5,4	7,2	5,0
III	165,8	3,7	5,5	5,9
IV	93,5	10,1	6,5	6,5
2008 I	73,9	4,8	4,8	5,6
II	114,7	2,7	3,5	4,9
III	175,3	5,7	4,6	5,7
IV	91,9	-1,7	3,2	3,2
2009 I	59,1	-20,0	-20,0	-0,9
II	109,4	-4,6	-10,7	-2,7
III	171,2	-2,3	-6,7	-5,6
IV	74,6	-18,8	-9,1	-9,1

Πηγή : ΕΣΥΕ/Source : NSSG

(1) Κλάδοι 55 και 56 (NACE Αναθ.2)/Branches 55 and 56 (NACE Rev.2).

Υπηρεσίες παροχής καταλύματος και εστίασης/ Accommodation and food service activities

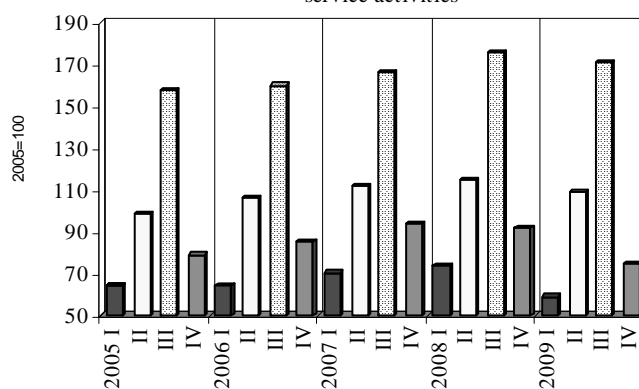

Πίνακας 1.5. ΔΕΙΚΤΕΣ ΟΙΚΟΝΟΜΙΚΟΥ ΚΛΙΜΑΤΟΣ (ΔΟΚ) ΣΤΗΝ ΕΕ, ΣΤΗ ΖΩΝΗ ΤΟΥ ΕΥΡΩ ΚΑΙ ΣΤΗΝ ΕΛΛΑΔΑ(1)

Table I.5. ECONOMIC SENTIMENT INDICATORS (ESI) FOR THE EU, THE EURO AREA AND GREECE(1)

Περίοδος Period	Δείκτης/Index 1990-2009=100		
	Ευρωπαϊκή Ένωση (2) European Union (2)	Ζώνη ευρώ(2) Euro area(2)	Ελλάδα(2) Greece(2)
	2005	100,9	99,6
2006	108,2	107,2	103,6
2007	111,1	109,2	107,9
2008	93,5	93,5	93,4
2009	79,9	80,8	70,6
2008 III	91,8	92,4	94,6
IV	78,5	80,0	77,9
2009 I	68,8	71,5	64,3
II	74,2	75,6	66,9
III	84,3	84,1	72,9
IV	92,2	91,9	78,5
2008 Σεπτ./Sept.	90,2	91,5	91,1
Οκτ./Oct.	84,0	85,1	83,6
Νοέμ./Nov.	78,7	80,9	79,3
Δεκ./Dec.	72,9	73,9	70,9
2009 Ιαν./Jan.	70,3	72,7	69,4
Φεβρ./Feb.	68,2	71,2	63,1
Μάρτ./Mar.	68,0	70,6	60,4
Απρ./Apr.	71,1	73,0	63,0
Μάιος/May	74,3	75,6	65,3
Ιούν./Jun.	77,1	78,3	72,3
Ιούλ./Jul.	80,5	80,8	70,7
Αύγ./Aug.	85,4	84,8	72,3
Σεπτ./Sept.	87,0	86,7	75,7
Οκτ./Oct.	90,0	89,6	81,8
Νοέμ./Nov.	91,5	91,9	77,7
Δεκ./Dec.	95,0	94,1	75,9
2010 Ιαν./Jan.	97,2	96,0	76,1
Φεβρ./Feb.	97,4	95,9	72,4

Πηγή : Ευρωπαϊκή Επιτροπή, Business and Consumer Survey Results./ Source: European Commission, Business and Consumer Survey Results.

(1)Υπολογίζονται με βάση τους επιμέρους δείκτες προσδοκιών της βιομηχανίας, των κατασκευών, του λιανικού εμπορίου, των υπηρεσιών και των καταναλωτών./They are composed of the industrial confidence indicator, the construction confidence indicator, the retail trade confidence indicator, the services confidence indicator and the consumer confidence indicator.

(2)Από τον Ιανουάριο του 2009 αναθεωρημένα στοιχεία. Στη Ζώνη του ευρώ περιλαμβάνεται η Σλοβακία./Since January 2009 revised data. Euro area includes Slovakia.

Δείκτες Οικονομικού Κλίματος (ΔΟΚ) στην ΕΕ, στη Ζώνη του ευρώ και στην Ελλάδα/Economic Sentiment Indicators (ESI) for the EU, the Euro area and Greece

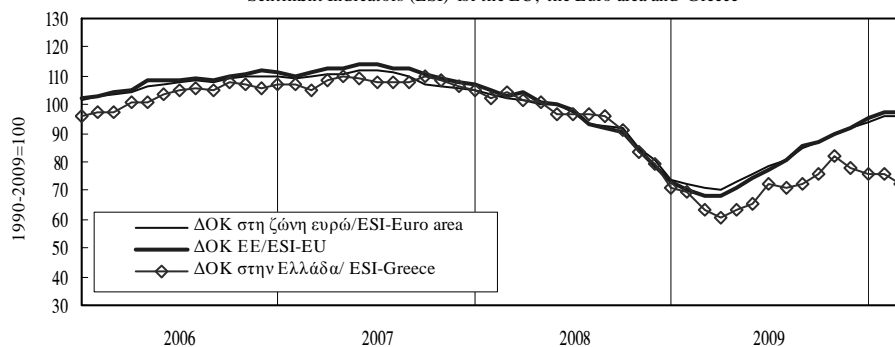

Πίνακας Ι.6.1. ΔΕΙΚΤΗΣ ΕΠΙΧΕΙΡΗΜΑΤΙΚΩΝ ΠΡΟΣΔΟΚΙΩΝ ΣΤΗ ΒΙΟΜΗΧΑΝΙΑ (ΜΕΤΑΠΟΙΗΣΗ)

Table I.6.1. INDEX OF BUSINESS EXPECTATIONS IN MANUFACTURING

Περίοδος Period	Επιχειρηματικές προσδοκίες/ Business expectations			
	Δείκτης (I) Index (I) 1996-2006=100	(% ) Μεταβολή/ Change		
		Προηγούμενου έτους Previous year	Σωρευτικής περιόδου Cumulative period	Κινητού μέσου 12 μηνών 12-month moving average
2005	92,6	-6,6	-	-
2006	101,5	9,7	-	-
2007	102,8	1,3	-	-
2008	91,9	-10,6	-	-
2009	72,1	-21,5	-	-
2008 III	93,3	-9,4	-6,7	-5,2
2008 IV	76,7	-22,8	-10,6	-10,6
2009 I	64,9	-34,3	-34,3	-18,1
2009 II	72,0	-27,2	-30,7	-23,3
2009 III	76,6	-17,9	-26,6	-25,7
2009 IV	75,0	-2,1	-21,5	-21,5
2008 Σεπτ./Sept.	92,2	-12,0	-6,7	-5,2
2008 Οκτ./Oct.	83,9	-16,2	-7,6	-6,4
2008 Νοέμ./Nov.	76,8	-23,6	-9,0	-8,4
2008 Δεκ./Dec.	69,3	-28,9	-10,6	-10,6
2009 Ιαν./Jan.	68,2	-31,3	-31,3	-13,0
2009 Φεβρ./Feb.	62,8	-35,8	-33,5	-15,6
2009 Μάρτ./Mar.	63,8	-35,8	-34,3	-18,1
2009 Απρ./Apr.	68,9	-32,0	-33,7	-20,2
2009 Μάιος/May	71,0	-28,5	-32,7	-22,1
2009 Ιούν./Jun.	76,0	-20,8	-30,7	-23,3
2009 Ιούλ./Jul.	73,8	-21,2	-29,4	-24,4
2009 Αύγ./Aug.	75,5	-19,5	-28,3	-25,4
2009 Σεπτ./Sept.	80,4	-12,8	-26,6	-25,7
2009 Οκτ./Oct.	79,4	-5,3	-24,8	-25,0
2009 Νοέμ./Nov.	74,8	-2,7	-23,1	-23,6
2009 Δεκ./Dec.	71,0	2,3	-21,5	-21,5
2010 Ιαν./Jan.	75,8	11,1	11,1	-18,5
2010 Φεβρ./Feb.	72,6	15,7	13,3	-14,8

Πηγή: IOBE / Source: FEIR.

(I) Αναθεωρημένος δείκτης με βάση την περίοδο 1996-2006./ Revised index with base period 1996-2006.

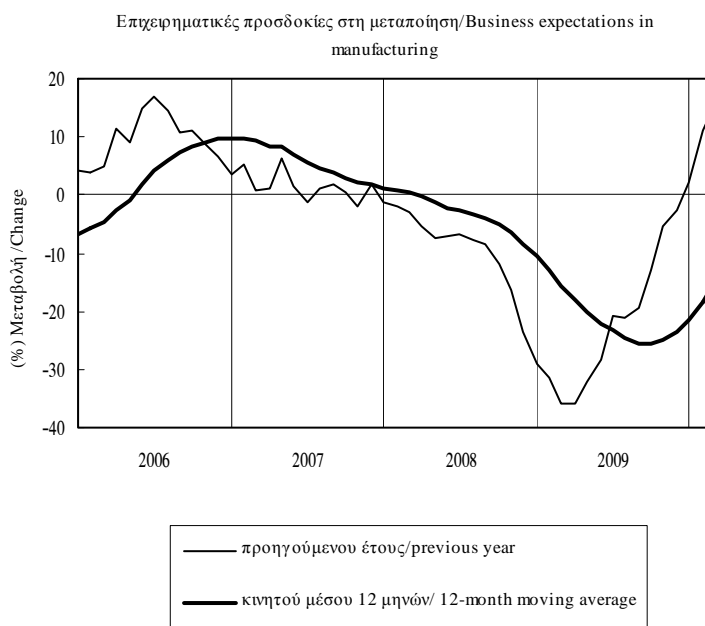

Πίνακας Ι.6.2. ΜΗΝΙΑΙΑ ΕΡΕΥΝΑ ΣΤΗ ΒΙΟΜΗΧΑΝΙΑ (ΜΕΤΑΠΟΙΗΣΗ)(1)

Table I.6.2. MONTHLY MANUFACTURING SURVEY(1)

Περίοδος Period	Εκτιμήσεις Assessments					Προοπτικές για τους 3-4 προσεχείς μήνες Prospects for the next 3-4 months			Μήνες εξασφαλισμένης παραγωγής Months of secured production
	Παραγωγή προηγ. τριμήνου	Συνολική ζήτηση	Ζήτηση εξωτερικού	Αποθέματα έτοιμων προϊόντων	Νέες παραγγελίες	Παραγωγής	Πολήσεων	Εξαγωγών	
	Previous quarter's output	Total demand	Export demand	Stocks of finished goods	New orders	Output	Sales	Exports	
2005	7	-21	-19	15	3	19	23	17	4,5
2006	23	-5	-6	12	14	28	35	28	4,8
2007	20	-1	-4	10	11	26	31	25	4,9
2008	9	-18	-18	16	2	15	21	17	5,0
2009	-21	-51	-48	25	-2	-3	0	-3	4,4
2008 III	18	-16	-15	13	10	14	21	22	5,0
IV	-10	-34	-35	24	-5	-8	-1	-1	4,9
2009 I	-38	-55	-50	32	-4	-15	-10	-10	4,6
II	-28	-54	-55	26	-15	1	6	-1	4,2
III	-9	-48	-43	21	0	4	5	-2	4,3
IV	-11	-47	-42	21	-3	-3	0	2	4,5
2008 Σεπτ./Sept.	12	-17	-16	19	0	18	28	25	5,0
Οκτ./Oct.	-5	-24	-29	24	-4	5	13	10	5,1
Νοέμ./Nov.	-7	-35	-33	21	0	-9	-3	-1	5,0
Δεκ./Dec.	-20	-41	-42	26	0	-21	-14	-11	4,8
2009 Ιαν./Jan.	-30	-47	-42	28	-4	-16	-11	-14	4,7
Φεβρ./Feb.	-37	-61	-56	31	0	-16	-14	-12	4,3
Μάρτ./Mar.	-45	-57	-53	35	0	-13	-5	-5	4,7
Απρ./Apr.	-36	-53	-51	30	-15	-6	-2	-4	4,3
Μάιος/May	-30	-58	-58	29	0	4	9	0	4,0
Ιούν./Jun.	-18	-52	-55	20	0	5	11	-1	4,4
Ιούλ./Jul.	-10	-52	-49	23	0	1	4	-10	4,2
Αύγ./Aug.	-6	-48	-44	25	0	4	4	-4	4,7
Σεπτ./Sept.	-12	-46	-35	14	0	6	7	8	4,0
Οκτ./Oct.	-10	-44	-35	19	-3	6	11	12	4,7
Νοέμ./Nov.	-10	-47	-43	22	0	-3	-1	4	4,6
Δεκ./Dec.	-12	-50	-49	22	0	-11	-11	-10	4,3
2010 Ιαν./Jan.	-14	-47	-45	18	-7	-3	-4	-4	3,6
Φεβρ./Feb.	-14	-48	-46	21	0	-9	-11	-5	4,2

Πηγή: IOBE / Source: FEIR.

(1) Διαφορά σταθμισμένων ποσοστών θετικών και αρνητικών απαντήσεων, με εξαίρεση τους μήνες εξασφαλισμένης παραγωγής (βλ. επεξηγήσεις σελ. xxii). / Difference between weighted percentages of positive and negative replies, except for months of secured production (see explanations p.xxiv).

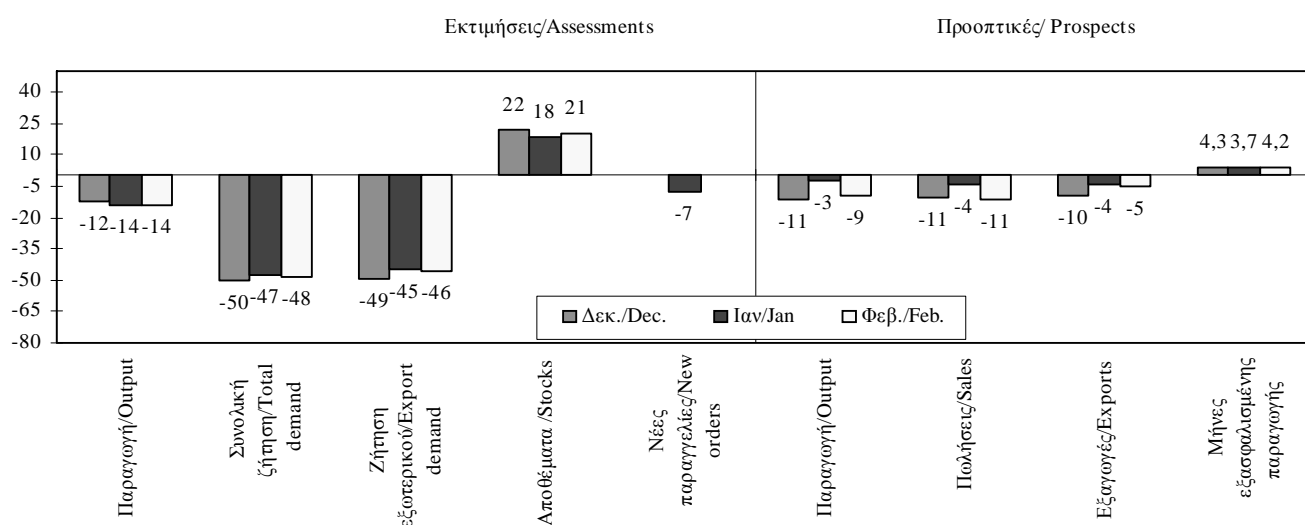

Πίνακας Ι.6.2. ΜΗΝΙΑΙΑ ΕΡΕΥΝΑ ΣΤΗ ΜΕΤΑΠΟΙΗΣΗ (συνέχεια)

Table I.6.2. MONTHLY MANUFACTURING SURVEY (continued)

**ΕΚΤΙΜΗΣΕΙΣ / ASSESSMENTS**

**ΠΡΟΟΠΤΙΚΕΣ ΓΙΑ ΤΟΥΣ 3-4 ΠΡΟΣΕΧΕΙΣ ΜΗΝΕΣ / PROSPECTS FOR THE NEXT 3-4 MONTHS**

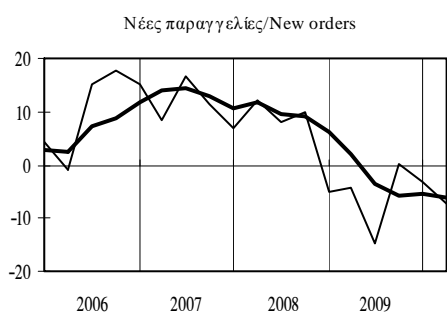
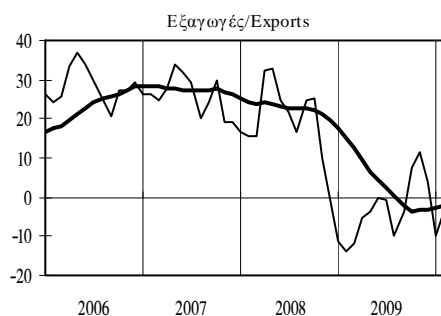
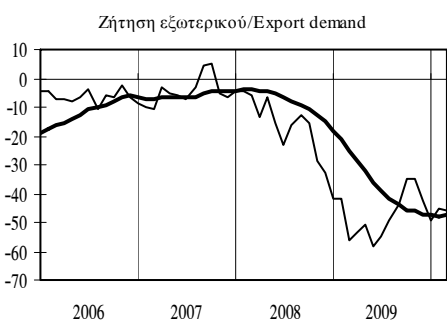
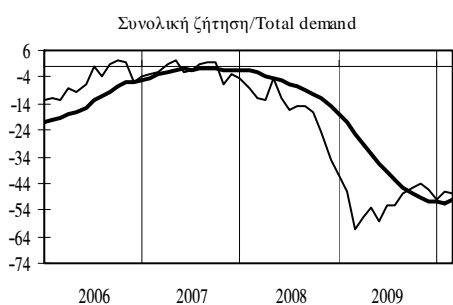
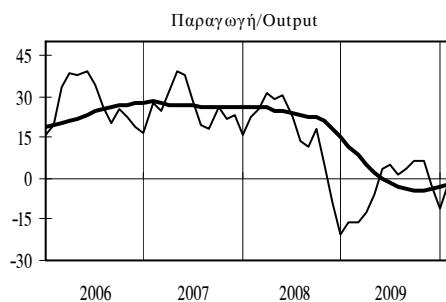
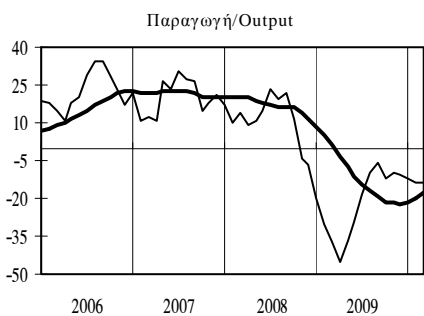

**ΜΗΝΕΣ ΕΞΑΣΦΑΛΙΣΜΕΝΗΣ ΠΑΡΑΓΩΓΗΣ / MONTHS OF SECURED PRODUCTION**

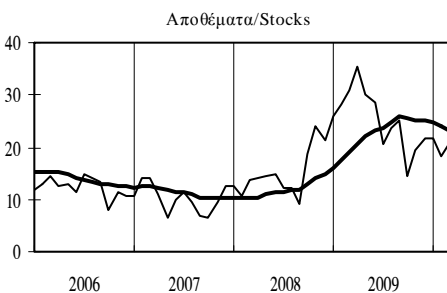
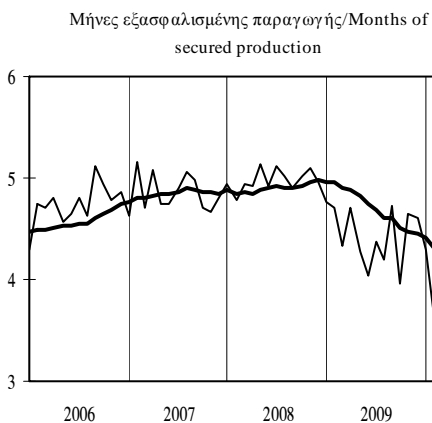

— Μηνιαία στοιχεία/Monthly data  
 — Κινητός μέσος 12 μηνών/12-month moving average

**Πίνακας 1.6.3. ΔΕΙΚΤΗΣ ΕΠΙΧΕΙΡΗΜΑΤΙΚΩΝ ΠΡΟΣΔΟΚΙΩΝ ΣΤΙΣ ΚΑΤΑΣΚΕΥΕΣ**

**Table 1.6.3. INDEX OF BUSINESS EXPECTATIONS IN CONSTRUCTION**

Περίοδος Period	Επιχειρηματικές προσδοκίες/ Business expectations			
	Δείκτης (1) Index (1) 1996-2006=100	(% ) Μεταβολή/ Change		
		Προηγούμενου έτους Previous year	Σωρευτικής περιόδου Cumulative period	Κινητού μέσου 12 μηνών 12-month moving average
2005	63,0	-22,7	-	-
2006	91,1	44,6	-	-
2007	92,5	1,5	-	-
2008	95,3	3,0	-	-
2009	65,4	-31,4	-	-
2008 III	101,9	18,2	5,0	1,1
2008 IV	80,9	-3,8	3,0	3,0
2009 I	64,1	-31,8	-31,8	-4,6
2009 II	61,2	-41,3	-36,8	-16,4
2009 III	65,5	-35,7	-36,4	-29,3
2009 IV	70,7	-12,6	-31,4	-31,4
2008 Σεπτ./Sept.	90,0	10,5	5,0	1,1
2008 Οκτ./Oct.	90,8	8,6	5,3	3,3
2008 Νοέμ./Nov.	78,7	-9,5	4,1	3,0
2008 Δεκ./Dec.	73,0	-10,4	3,0	3,0
2009 Ιαν./Jan.	65,0	-22,7	-22,7	1,9
2009 Φεβρ./Feb.	68,3	-30,4	-26,9	-1,4
2009 Μάρτ./Mar.	59,1	-40,7	-31,8	-4,6
2009 Απρ./Apr.	61,8	-44,1	-35,3	-9,6
2009 Μάιος/May	52,8	-49,9	-38,3	-14,3
2009 Ιούν./Jun.	69,0	-28,8	-36,8	-16,4
2009 Ιουλ./Jul.	67,4	-35,9	-36,7	-21,1
2009 Αύγ./Aug.	61,5	-44,4	-37,7	-26,8
2009 Σεπτ./Sept.	67,6	-24,9	-36,4	-29,3
2009 Οκτ./Oct.	71,6	-21,2	-35,0	-31,4
2009 Νοέμ./Nov.	72,4	-8,0	-33,0	-31,4
2009 Δεκ./Dec.	68,1	-6,8	-31,4	-31,4
2010 Ιαν./Jan.	64,1	-1,4	-1,4	-30,3
2010 Φεβρ./Feb.	48,5	-29,0	-15,5	-30,2

Πηγή: IOBE / Source: FEIR.

(1) Αναθεωρημένος δείκτης με βάση την περίοδο 1996-2006./ Revised index with base period 1996-2006.

Επιχειρηματικές προσδοκίες στις κατασκευές/Business expectations in construction

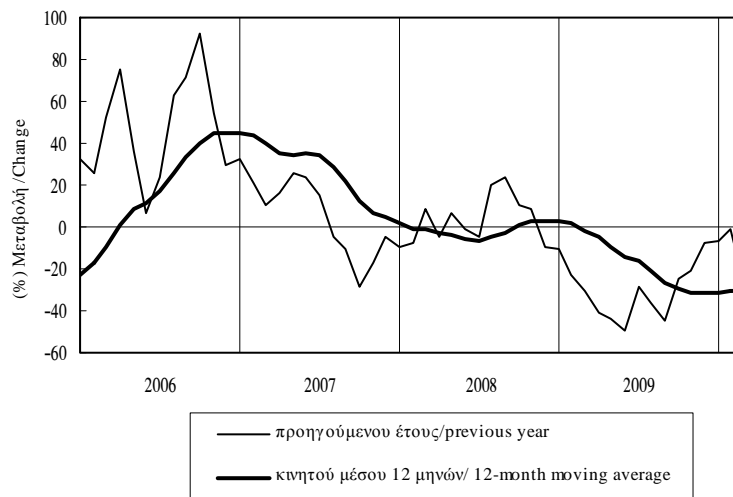

Πίνακας Ι.6.4. ΜΗΝΙΑΙΑ ΕΡΕΥΝΑ ΣΤΙΣ ΚΑΤΑΣΚΕΥΕΣ (1)

Table I.6.4. MONTHLY CONSTRUCTION SURVEY (1)

Περίοδος Period	Εργασίες σε σχέση με το προηγούμενο τρίμηνο Activity in relation to previous quarter				Πρόγραμμα εργασιών προς εκτέλεση Planned future activity			
	Σύνολο κατασκευών Total construction	Κατοικίες Dwellings	Άλλα κτίρια Other buildings	Δημόσια έργα Public works	Σύνολο κατασκευών Total construction	Κατοικίες Dwellings	Άλλα κτίρια Other buildings	Δημόσια έργα Public works
	2005	-27	-2	-13	-36	-58	-41	-42
2006	12	24	13	9	-45	-22	-46	-50
2007	10	-11	16	11	-33	-22	-30	-37
2008	10	-22	26	8	-29	-39	-23	-30
2009	-16	-31	-29	-8	-43	-52	-56	-36
2008 III	27	-22	46	28	-21	-33	-10	-23
IV	3	-22	10	3	-32	-46	-35	-29
2009 I	-16	-29	-24	-11	-43	-49	-60	-36
II	-21	-33	-37	-9	-47	-39	-59	-42
III	-5	-28	-34	8	-44	-53	-63	-36
IV	-22	-32	-20	-21	-38	-69	-43	-32
2008 Σεπτ./Sept.	9	-40	36	6	-24	-41	4	-33
Οκτ./Oct.	6	-23	20	5	-26	-40	-8	-31
Νοέμ./Nov.	-4	-20	-13	2	-30	-41	-47	-22
Δεκ./Dec.	6	-23	23	3	-41	-56	-52	-35
2009 Ιαν./Jan.	5	-40	-12	20	-39	-62	-59	-26
Φεβρ./Feb.	-21	-20	-30	-18	-44	-40	-64	-38
Μάρτ./Mar.	-33	-27	-31	-35	-47	-43	-58	-43
Απρ./Apr.	-26	-25	-30	-24	-43	-36	-53	-41
Μάιος/May	-7	-35	-32	14	-52	-41	-54	-54
Ιούν./Jun.	-29	-39	-50	-16	-45	-41	-69	-32
Ιούλ./Jul.	-4	-36	-34	13	-44	-54	-55	-38
Αύγ./Aug.	8	-29	-41	28	-44	-52	-78	-34
Σεπτ./Sept.	-20	-20	-27	-17	-42	-52	-55	-36
Οκτ./Oct.	-24	-35	-48	-15	-41	-68	-50	-34
Νοέμ./Nov.	-20	-38	-7	-22	-37	-68	-41	-31
Δεκ./Dec.	-22	-24	-5	-26	-36	-71	-38	-31
2010 Ιαν./Jan.	-18	-25	23	-31	-36	-68	-40	-30
Φεβρ./Feb.	-42	-74	-6	-53	-63	-93	-56	-63

Πηγή: IOBE / Source: FEIR.

(1) Διαφορά σταθμισμένων ποσοστών θετικών και αρνητικών απαντήσεων (βλ. επεξηγήσεις σελ. xxii). / Difference between weighted percentages of positive and negative replies (see explanations p. xxiv).

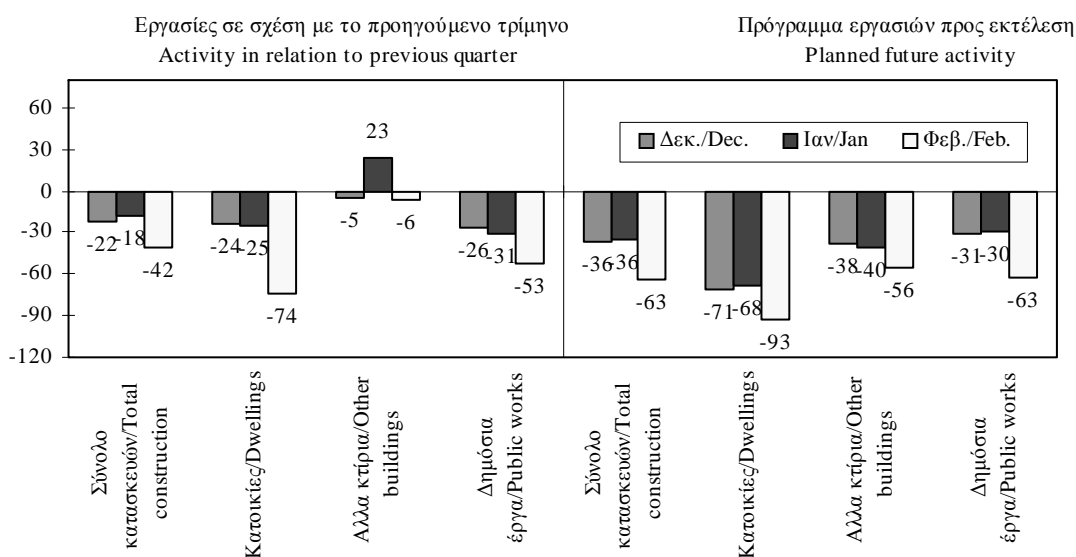

Πίνακας Ι.6.4. ΜΗΝΙΑΙΑ ΕΡΕΥΝΑ ΣΤΙΣ ΚΑΤΑΣΚΕΥΕΣ (συνέχεια)

Table I.6.4. MONTHLY CONSTRUCTION SURVEY (continued)

ΕΡΓΑΣΙΕΣ ΣΕ ΣΧΕΣΗ ΜΕ ΤΟ ΠΡΟΗΓΟΥΜΕΝΟ ΤΡΙΜΗΝΟ / ACTIVITY IN RELATION TO PREVIOUS QUARTER

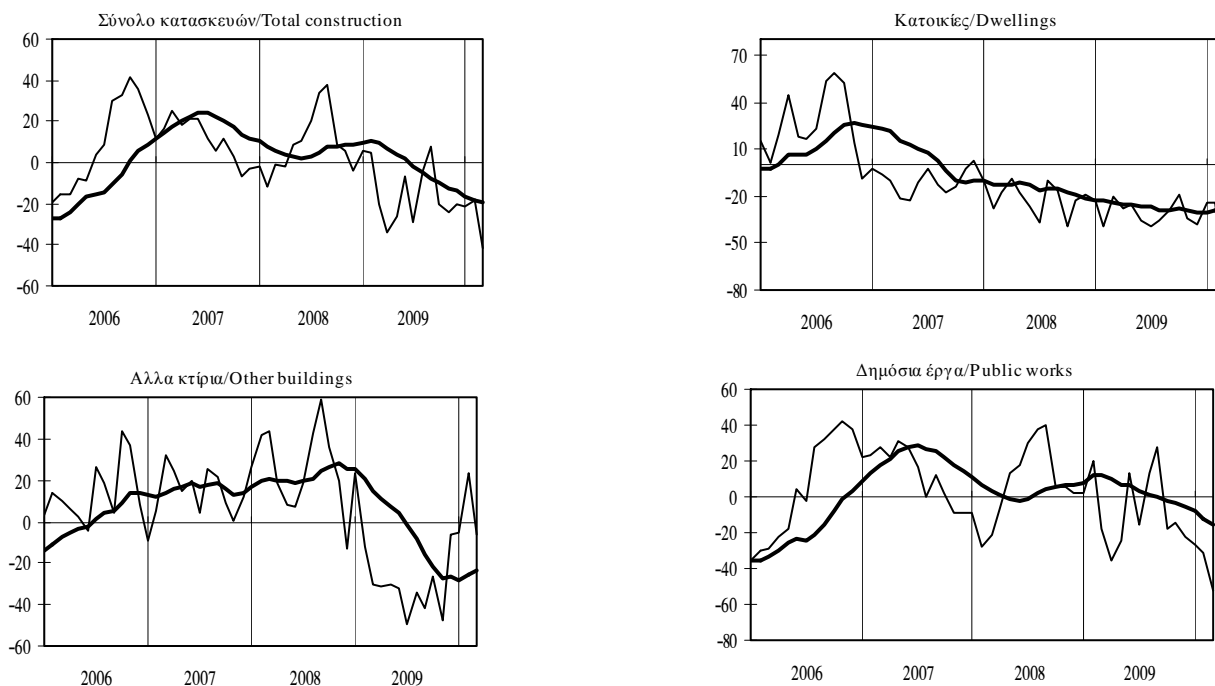

ΠΡΟΓΡΑΜΜΑ ΕΡΓΑΣΙΩΝ ΠΡΟΣ ΕΚΤΕΛΕΣΗ / PLANNED FUTURE ACTIVITY

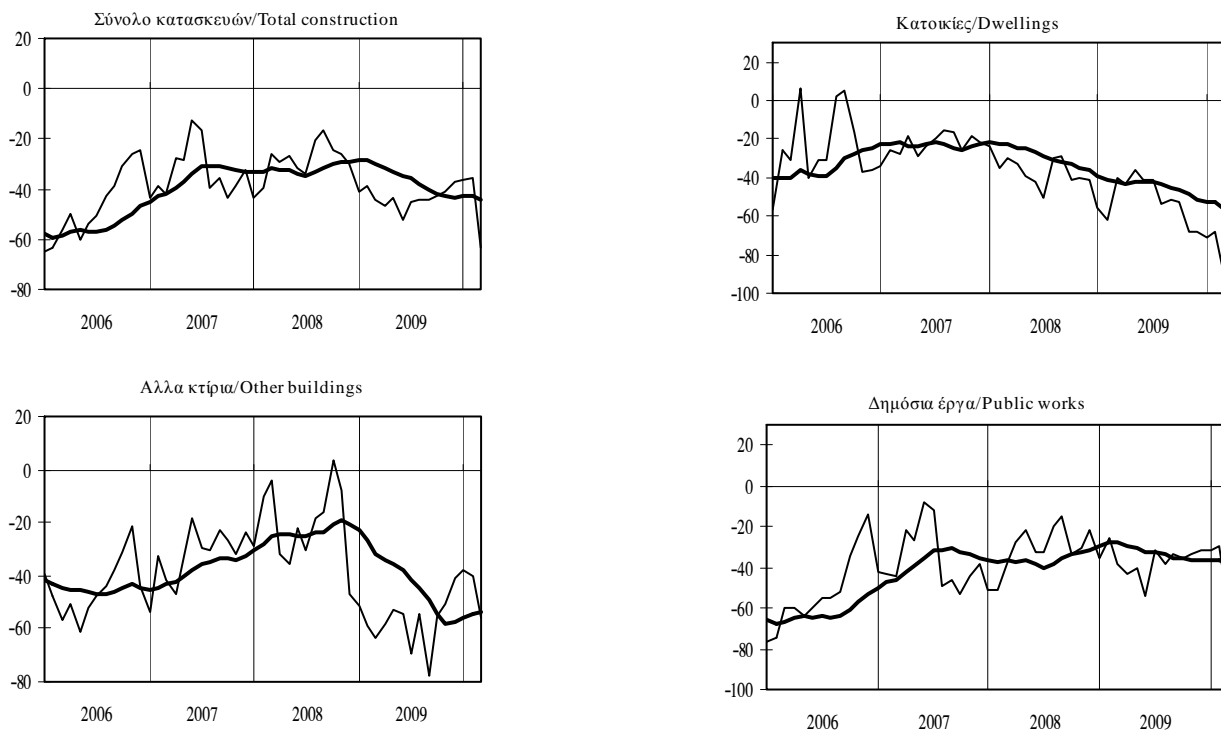

— Μηνιαία στοιχεία/Monthly data  
 — Κινητός μέσος 12 μηνών/ 12-month moving average

Πίνακας Ι.6.5. ΜΗΝΕΣ ΕΞΑΣΦΑΛΙΣΜΕΝΗΣ ΠΑΡΑΓΩΓΗΣ ΣΤΙΣ ΚΑΤΑΣΚΕΥΕΣ

Table I.6.5. MONTHS OF SECURED PRODUCTION IN CONSTRUCTION

Περίοδος Period	Εκτιμήσεις/Estimates			
	Σύνολο κατασκευών Total construction	Κατοικίες Dwellings	Άλλα κτίρια Other buildings	Δημόσια έργα Public works
	2005	13,9	11,3	8,7
2006	15,7	14,7	9,3	18,4
2007	16,8	15,4	10,1	19,5
2008	17,3	11,7	9,8	21,1
2009	15,9	11,0	8,4	19,8
2008 III	17,0	8,9	10,0	20,8
IV	17,5	12,4	9,4	21,3
2009 I	17,4	11,9	8,6	21,6
II	15,2	10,5	6,9	20,7
III	16,7	13,0	9,3	20,0
IV	14,4	8,6	8,6	17,1
2008 Σεπτ./Sept.	15,9	7,1	10,3	19,7
Οκτ./Oct.	16,7	11,2	10,1	20,5
Νοέμ./Nov.	18,1	11,4	9,2	22,2
Δεκ./Dec.	17,7	14,8	9,1	21,3
2009 Ιαν./Jan.	18,2	11,1	10,1	22,9
Φεβρ./Feb.	17,1	12,9	8,3	20,7
Μάρτ./Mar.	16,9	11,7	7,4	21,2
Απρ./Apr.	15,5	10,6	7,2	20,4
Μάιος/May	15,8	7,5	6,3	23,0
Ιούν./Jun.	14,3	13,3	7,2	18,7
Ιούλ./Jul.	16,7	14,6	9,9	19,8
Αύγ./Aug.	17,3	12,5	8,7	20,4
Σεπτ./Sept.	16,1	11,9	9,3	19,6
Οκτ./Oct.	15,7	10,8	8,9	18,8
Νοέμ./Nov.	15,4	10,3	9,1	18,3
Δεκ./Dec.	12,1	4,7	7,8	14,3
2010 Ιαν./Jan.	11,0	6,2	8,7	12,4
Φεβρ./Feb.	12,0	7,8	6,6	14,9

Πηγή: IOBE / Source: FEIR.

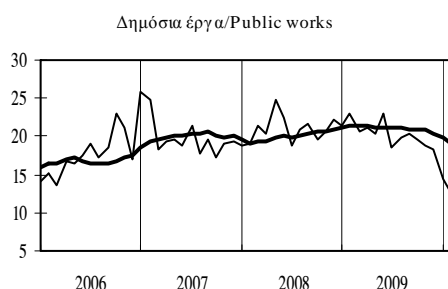
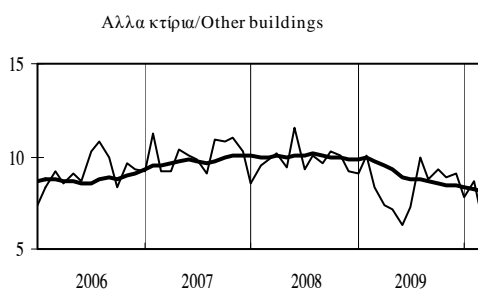
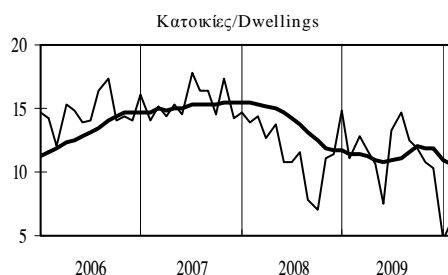

— Μηνιαία στοιχεία/Monthly data  
— Κινητός μέσος 12 μηνών/12-month moving average

Πίνακας Ι.6.6. ΔΕΙΚΤΗΣ ΕΠΙΧΕΙΡΗΜΑΤΙΚΩΝ ΠΡΟΣΔΟΚΙΩΝ ΣΤΟ ΛΙΑΝΙΚΟ ΕΜΠΟΡΙΟ

Table I.6.6. INDEX OF BUSINESS EXPECTATIONS IN RETAIL TRADE

Περίοδος Period	Επιχειρηματικές προσδοκίες/ Business expectations			
	Δείκτης (Ι) Index (I) 1996-2006=100	(% Μεταβολή/ Change		
		Προηγούμενου έτους Previous year	Σωρευτικής περιόδου Cumulative period	Κινητού μέσου 12 μηνών 12-month moving average
2005	96,8	-7,7	-	-
2006	110,8	14,5	-	-
2007	120,8	9,0	-	-
2008	102,3	-15,3	-	-
2009	80,4	-21,4	-	-
2008 III	97,8	-20,9	-9,1	-5,8
2008 IV	77,4	-34,4	-15,3	-15,3
2009 I	62,4	-47,4	-47,4	-26,9
2009 II	78,5	-31,9	-39,8	-33,5
2009 III	90,4	-7,6	-30,3	-31,4
2009 IV	90,4	16,7	-21,4	-21,4
2008 Σεπτ./Sept.	95,3	-22,9	-9,1	-5,8
2008 Οκτ./Oct.	88,7	-26,7	-10,8	-8,4
2008 Νοέμ./Nov.	77,1	-33,8	-12,8	-11,5
2008 Δεκ./Dec.	66,5	-43,0	-15,3	-15,3
2009 Ιαν./Jan.	65,3	-44,2	-44,2	-18,8
2009 Φεβρ./Feb.	61,9	-48,8	-46,5	-22,8
2009 Μάρτ./Mar.	60,1	-49,2	-47,4	-26,9
2009 Απρ./Apr.	64,5	-46,1	-47,1	-30,7
2009 Μάιος/May	80,7	-30,2	-43,8	-32,7
2009 Ιούν./Jun.	90,3	-18,3	-39,8	-33,5
2009 Ιουλ./Jul.	91,4	-9,8	-36,0	-33,2
2009 Αύγ./Aug.	88,5	-8,7	-33,1	-32,5
2009 Σεπτ./Sept.	91,4	-4,0	-30,3	-31,4
2009 Οκτ./Oct.	99,0	11,7	-26,9	-28,9
2009 Νοέμ./Nov.	91,1	18,1	-23,9	-25,6
2009 Δεκ./Dec.	81,0	21,8	-21,4	-21,4
2010 Ιαν./Jan.	75,3	15,3	15,3	-17,1
2010 Φεβρ./Feb.	71,6	15,7	15,5	-11,9

Πηγή: IOBE / Source: FEIR.

(Ι) Αναθεωρημένος δείκτης με βάση την περίοδο 1996-2006./ Revised index with base period 1996-2006.

Επιχειρηματικές προσδοκίες στο λιανικό εμπόριο / Business expectations in retail trade

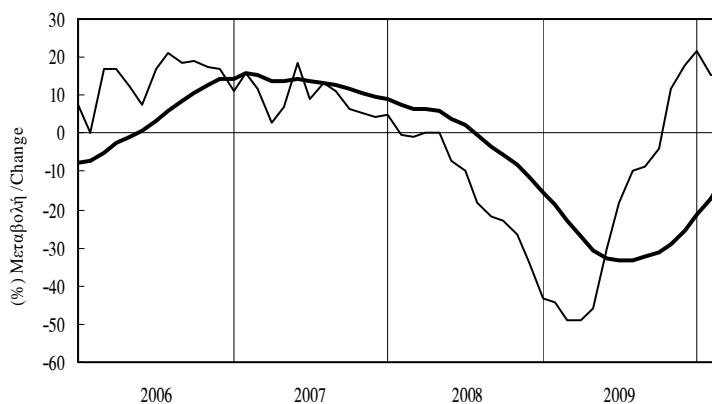

— προηγούμενου έτους/previous year  
 — κινητού μέσου 12 μηνών/ 12-month moving average

Πίνακας Ι.6.7. ΜΗΝΙΑΙΑ ΕΡΕΥΝΑ ΣΤΟ ΛΙΑΝΙΚΟ ΕΜΠΟΡΙΟ (1)

Table I.6.7. MONTHLY RETAIL TRADE SURVEY (1)

Περίοδος Period	Παρούσα κατάσταση Present business situation		Προοπτικές για το επόμενο ζήμνο Prospects for the next quarter	
	Πολήσεις προηγούμενου τμήνου Previous quarter's sales	Αποθέματα Stocks	Παραγγελίες Orders	Πολήσεις Sales
	2005	6	15	8
2006	33	15	23	47
2007	53	17	37	62
2008	26	20	12	32
2009	-13	13	-19	-7
2008 III	21	22	6	24
IV	-12	28	-22	-5
2009 I	-36	34	-38	-23
II	-26	13	-16	-2
III	12	1	-17	-12
IV	-4	5	-5	8
2008 Σεπτ./Sept.	14	18	2	19
Οκτ./Oct.	4	23	-4	12
Νοέμ./Nov.	-13	27	-27	-5
Δεκ./Dec.	-27	32	-35	-21
2009 Ιαν./Jan.	-25	35	-31	-25
Φεβρ./Feb.	-38	37	-39	-20
Μάρτ./Mar.	-45	32	-43	-25
Απρ./Apr.	-54	24	-32	-9
Μάιος/May	-27	13	-9	7
Ιούν./Jun.	2	1	-6	-2
Ιούλ./Jul.	12	-2	-14	-12
Αύγ./Aug.	10	1	-23	-17
Σεπτ./Sept.	15	5	-13	-8
Οκτ./Oct.	2	-5	3	21
Νοέμ./Nov.	1	4	-10	4
Δεκ./Dec.	-14	17	-9	-1
2010 Ιαν./Jan.	-23	13	-20	-16
Φεβρ./Feb.	-26	12	-27	-26

Πηγή: IOBE / Source: FEIR.

(1) Διαφορά σταθμισμένων ποσοστών θετικών και αρνητικών απαντήσεων (βλ. επεξηγήσεις σελ. xxii)/ Difference between weighted percentages of positive and negative replies (see explanations p. xxiv).

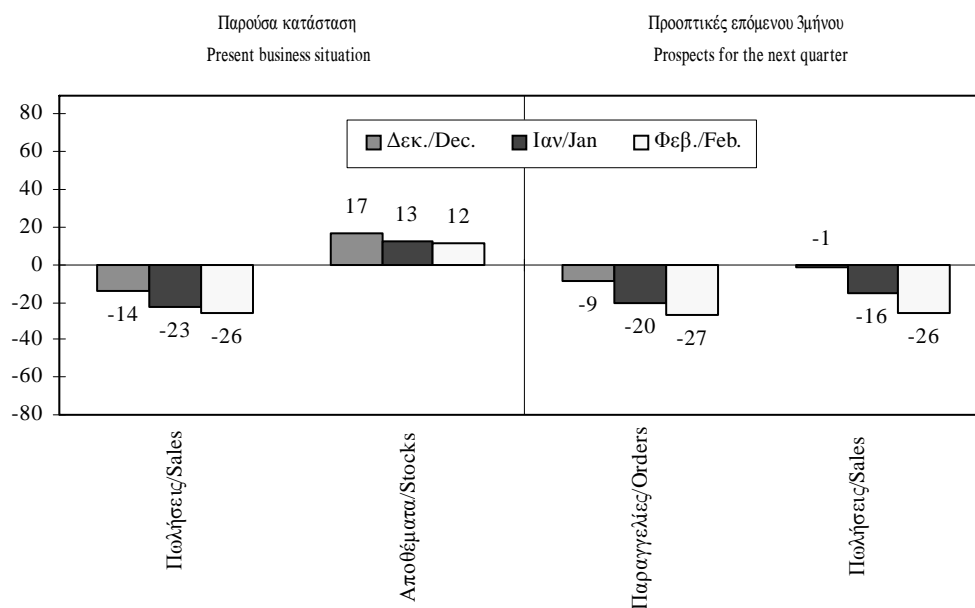

Πίνακας I.6.7. ΜΗΝΙΑΙΑ ΕΡΕΥΝΑ ΣΤΟ ΛΙΑΝΙΚΟ ΕΜΠΟΡΙΟ (συνέχεια)

Table I.6.7. MONTHLY RETAIL TRADE SURVEY (continued)

ΠΑΡΟΥΣΑ ΚΑΤΑΣΤΑΣΗ / PRESENT BUSINESS SITUATION

Πωλήσεις προηγούμενου τριμήνου/Previous quarter's sales

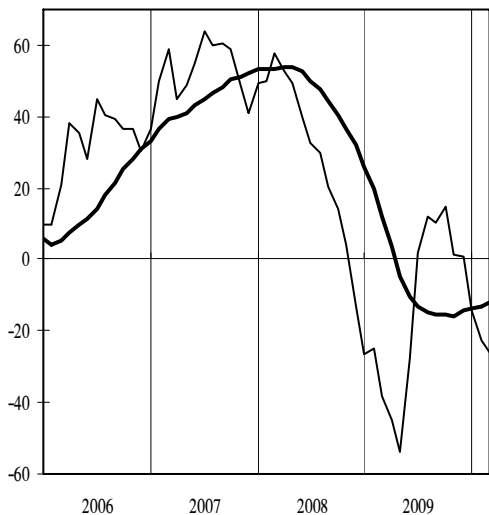

Αποθέματα/Stocks

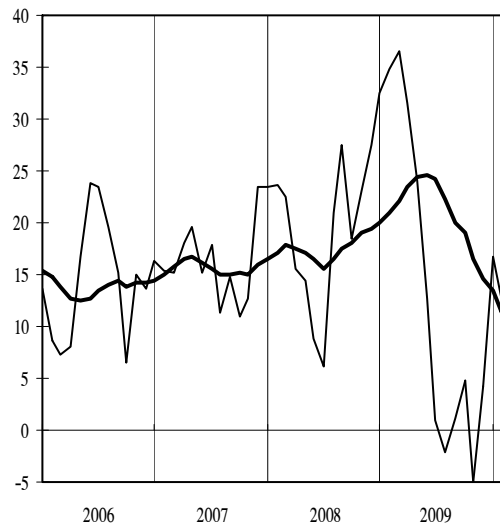

ΠΡΟΟΠΤΙΚΕΣ ΓΙΑ ΤΟ ΕΠΟΜΕΝΟ ΤΡΙΜΗΝΟ / PROSPECTS FOR THE NEXT QUARTER

Παραγγελίες/Orders

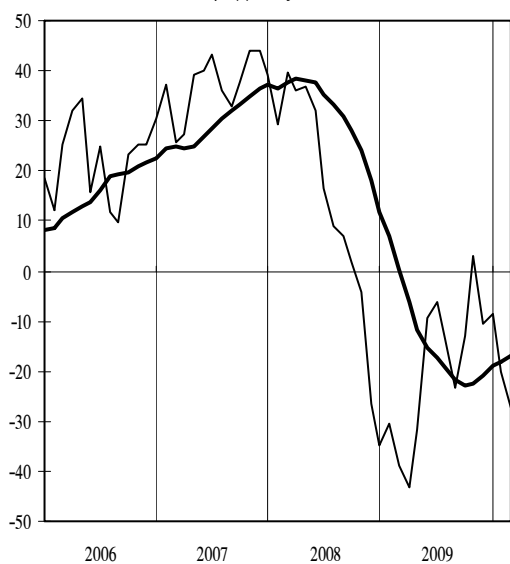

Πωλήσεις/Sales

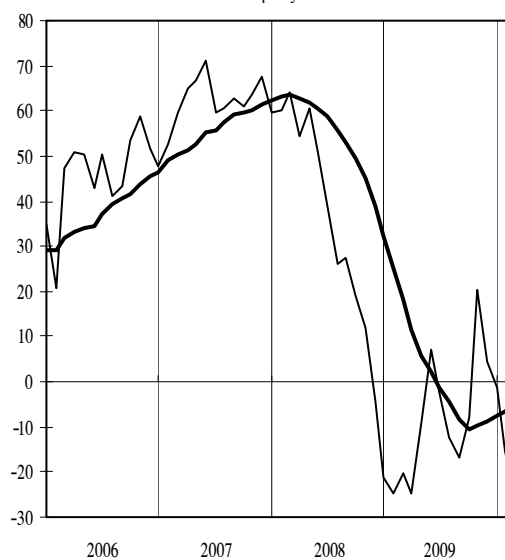

— Μηνιαία στοιχεία/Monthly data  
 — Κινητός μέσος 12 μηνών/ 12-month moving average

Πίνακας Ι.6.8. ΔΕΙΚΤΗΣ ΕΠΙΧΕΙΡΗΜΑΤΙΚΩΝ ΠΡΟΣΔΟΚΙΩΝ ΣΤΙΣ ΥΠΗΡΕΣΙΕΣ (1)

Table I.6.8. INDEX OF BUSINESS EXPECTATIONS IN SERVICES (1)

Περίοδος Period	Επιχειρηματικές προσδοκίες / Business expectations			
	Δείκτης (2) Index (2) 1998-2006=100	(% Μεταβολή/ Change		
		Προηγούμενου έτους Previous year	Σωρευτικής περιόδου Cumulative period	Κινητού μέσου 12 μηνών 12-month moving average
2005	93,6	-1,0	-	-
2006	103,7	10,7	-	-
2007	106,6	2,8	-	-
2008	97,8	-8,3	-	-
2009	70,1	-28,3	-	-
2008 III	97,4	-7,0	-3,4	-3,1
2008 IV	80,8	-23,1	-8,3	-8,3
2009 I	64,4	-41,2	-41,2	-19,4
2009 II	71,7	-30,7	-36,1	-25,7
2009 III	72,6	-25,4	-32,7	-30,3
2009 IV	71,6	-11,4	-28,3	-28,3
2008 Σεπτ./Sept.	96,7	-9,0	-3,4	-3,1
2008 Οκτ./Oct.	92,2	-11,9	-4,3	-3,9
2008 Νοέμ./Nov.	84,6	-19,9	-5,7	-5,3
2008 Δεκ./Dec.	65,7	-37,5	-8,3	-8,3
2009 Ιαν./Jan.	62,6	-41,2	-41,2	-11,5
2009 Φεβρ./Feb.	64,5	-42,3	-41,8	-15,7
2009 Μάρτ./Mar.	66,0	-40,0	-41,2	-19,4
2009 Απρ./Apr.	66,7	-36,6	-40,1	-22,3
2009 Μάιος/May	73,2	-28,4	-37,8	-23,9
2009 Ιούν./Jun.	75,3	-26,9	-36,1	-25,7
2009 Ιουλ./Jul.	73,7	-25,8	-34,7	-27,4
2009 Αύγ./Aug.	75,8	-21,2	-33,1	-28,6
2009 Σεπτ./Sept.	68,4	-29,3	-32,7	-30,3
2009 Οκτ./Oct.	72,4	-21,5	-31,7	-31,2
2009 Νοέμ./Nov.	71,8	-15,1	-30,5	-31,1
2009 Δεκ./Dec.	70,6	7,5	-28,3	-28,3
2010 Ιαν./Jan.	67,2	7,4	7,4	-25,1
2010 Φεβρ./Feb.	63,0	-2,2	2,5	-22,0

Πηγή: IOBE / Source: FEIR.

(1) Δεν περιλαμβάνονται οι τράπεζες και οι επιχειρήσεις λιανικού εμπορίου/ Excluding banking and retail trade.

(2) Νέος αναθεωρημένος δείκτης με βάση την περίοδο 1998-2006/ New revised index with base period 1998-2006.



Πίνακας Ι.6.9. ΜΗΝΙΑΙΑ ΕΡΕΥΝΑ ΣΤΙΣ ΥΠΗΡΕΣΙΕΣ (1),(2)

Table I.6.9. MONTHLY SERVICES SURVEY (1),(2)

Περίοδος Period	Εκτιμήσεις προηγούμενου τριμήνου /Previous quarter's assessments			Προοπτικές επόμενου τριμήνου /Next quarter's prospects
	Κατάσταση της επιχείρησης Business situation	Ζήτηση Demand	Απασχόληση Employment	Ζήτηση Demand
2005	18	17	-1	15
2006	31	28	5	29
2007	37	33	9	29
2008	21	24	10	21
2009	-13	-12	-12	-13
2008 III	25	24	14	15
IV	7	6	0	-11
2009 I	-20	-18	-14	-21
II	-11	-14	-12	-7
III	-6	-9	-10	-14
IV	-15	-9	-14	-9
2008 Σεπτ./Sept.	22	21	13	19
Οκτ./Oct.	24	22	11	-2
Νοέμ./Nov.	11	12	-1	-7
Δεκ./Dec.	-15	-16	-9	-23
2009 Ιαν./Jan.	-20	-21	-10	-25
Φεβρ./Feb.	-22	-14	-12	-23
Μάρτ./Mar.	-17	-19	-18	-16
Απρ./Apr.	-21	-20	-15	-9
Μάιος/May	-8	-15	-12	-3
Ιούν./Jun.	-4	-8	-10	-7
Ιούλ./Jul.	-5	-9	-5	-10
Αύγ./Aug.	-5	-3	-10	-8
Σεπτ./Sept.	-8	-13	-15	-23
Οκτ./Oct.	-11	-12	-15	-7
Νοέμ./Nov.	-14	-9	-12	-8
Δεκ./Dec.	-19	-5	-13	-12
2010 Ιαν./Jan.	-24	-10	-22	-15
Φεβρ./Feb.	-24	-27	-21	-14

Πηγή: IOBE/ Source: FEIR

(1) Βλ. Σημείωση 1 στον Πίνακα Ι.6.8./See note in Table I.6.8.

(2) Διαφορά σταθμισμένων ποσοστών θετικών και αρνητικών απαντήσεων (βλ.επεξηγήσεις σελ.xxii) / Difference between weighted percentages of positive and negative replies (see explanations p.xxiv).

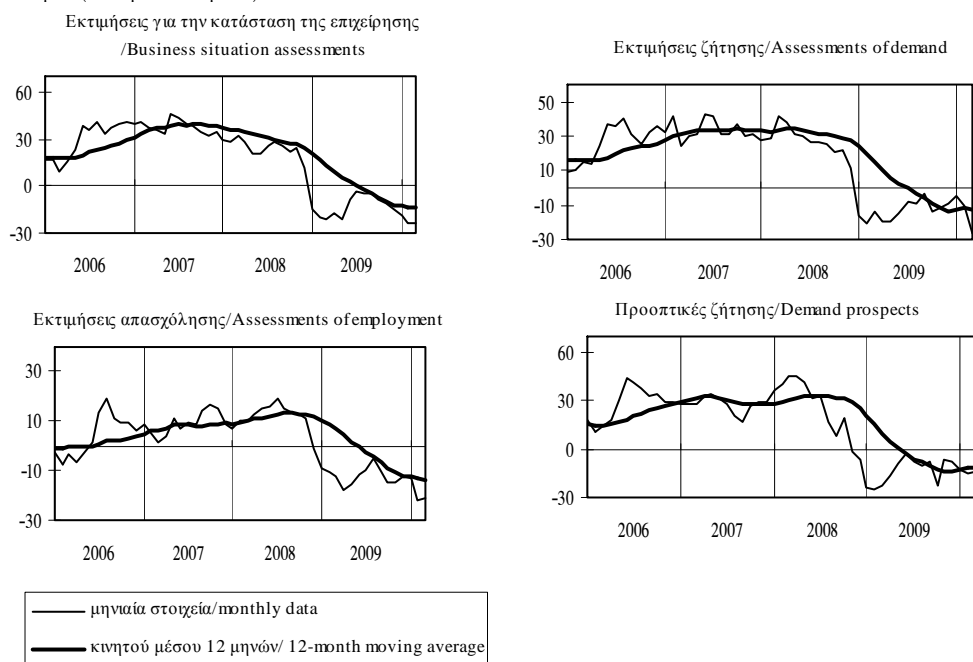

Πίνακας Ι.7. ΕΚΤΙΜΗΣΕΙΣ ΚΑΙ ΠΡΟΣΔΟΚΙΕΣ ΚΑΤΑΝΑΛΩΤΩΝ (1)

Table I.7. CONSUMER OPINION AND FINANCIAL CONDITIONS (1)

Περίοδος Period	Δείκτης εμπιστοσύνης καταναλωτών Consumer confidence indicator	Εκτιμήσεις για τους τελευταίους 12 μήνες/ Situation over last 12 months		Προβλέψεις για τους επόμενους 12 μήνες/ Prospects over 12 next months	
		Οικονομική κατάσταση νοικοκυριού Financial situation of households	Οικονομική κατάσταση της χώρας General economic situation	Οικονομική κατάσταση νοικοκυριού Financial situation of households	Οικονομική κατάσταση της χώρας General economic situation
2005	-34	-30	-33	-20	-24
2006	-33	-27	-33	-20	-26
2007	-28	-23	-31	-15	-23
2008	-46	-40	-57	-36	-51
2009	-46	-41	-66	-28	-43
2008 III	-47	-46	-66	-40	-60
IV	-56	-50	-70	-46	-62
2009 I	-53	-41	-68	-38	-59
II	-49	-40	-62	-33	-50
III	-44	-46	-67	-27	-39
IV	-36	-39	-66	-15	-23
2008 Σεπτ./Sept.	-49	-49	-69	-44	-61
Οκτ./Oct.	-57	-54	-72	-48	-63
Νοέμ./Nov.	-56	-51	-69	-46	-60
Δεκ./Dec.	-56	-46	-70	-43	-61
2009 Ιαν./Jan.	-48	-40	-64	-34	-52
Φεβρ./Feb.	-56	-43	-71	-41	-61
Μάρτ./Mar.	-56	-40	-71	-39	-64
Απρ./Apr.	-51	-40	-64	-36	-53
Μάιος/May	-50	-41	-63	-35	-52
Ιούν./Jun.	-45	-38	-60	-29	-45
Ιούλ./Jul.	-49	-46	-67	-31	-39
Αύγ./Aug.	-45	-41	-64	-29	-40
Σεπτ./Sept.	-39	-50	-71	-22	-38
Οκτ./Oct.	-27	-43	-71	-9	-14
Νοέμ./Nov.	-38	-34	-64	-14	-24
Δεκ./Dec.	-44	-40	-64	-21	-30
2010 Ιαν./Jan.	-47	-46	-66	-27	-32
Φεβρ./Feb.	-51	-49	-72	-34	-35

Πηγή: IOBE και Ευρωπαϊκή Επιτροπή, Business and Consumer Survey Results. Εποχικώς διορθωμένα στοιχεία./Source: FEIR and European Commission, Business and Consumer Survey Results. Seasonally adjusted data.

(1) Διαφορά σταθμισμένων ποσοστών θετικών και αρνητικών απαντήσεων (βλ. επεξηγήσεις σελ. xxii)./ Difference between weighted percentages of positive and negative replies (see explanations p.xxii).

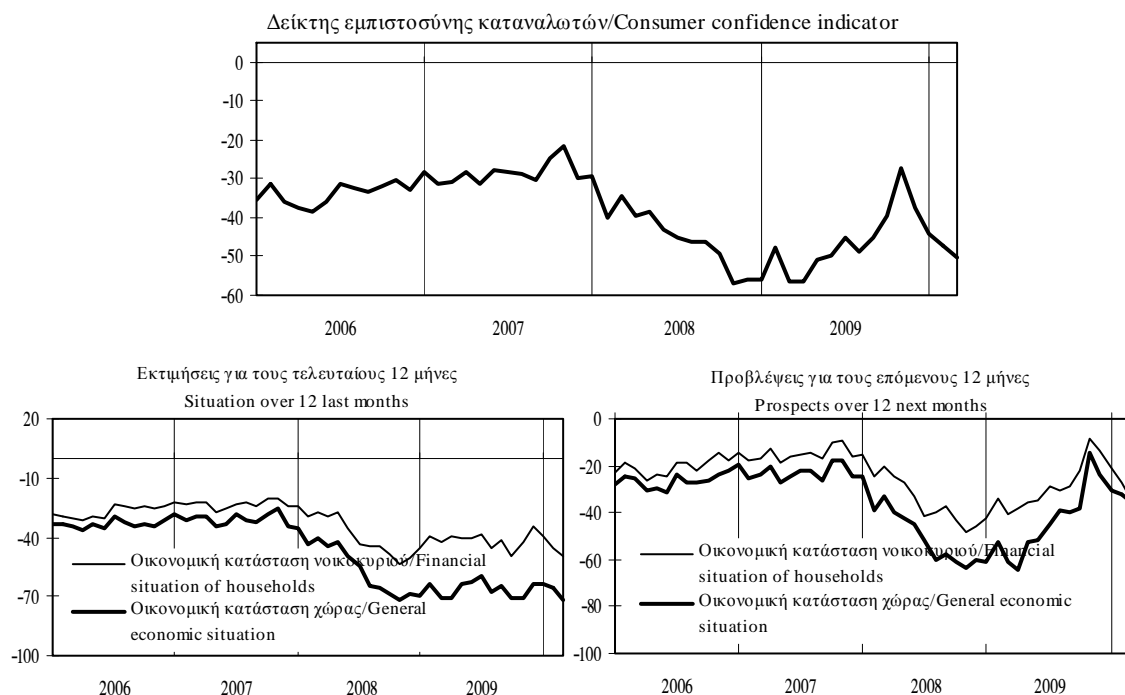

Πίνακας Ι.7. ΕΚΤΙΜΗΣΕΙΣ ΚΑΙ ΠΡΟΣΔΟΚΙΕΣ ΚΑΤΑΝΑΛΩΤΩΝ (συνέχεια) (1)

Table I.7. CONSUMER OPINION AND FINANCIAL CONDITIONS (continued) (1)

Περίοδος Period	Εκτιμήσεις για τους τελευταίους 12 μήνες/ Situation over last 12 months		Προβλέψεις για τους επόμενους 12 μήνες/ Prospects over 12 next months	
	Βάσει της γενικής οικονομικής κατάστασης σήμερα είναι κατάλληλη στιγμή για σημαντικές αγορές Major purchases at present	Βάσει της γενικής οικονομικής κατάστασης σήμερα είναι κατάλληλη στιγμή για αποταμίευση Savings at present	Βάσει της γενικής οικονομικής κατάστασης τους προσεχείς 12 μήνες είναι πιθανές οι σημαντικές αγορές Major purchases over 12 next months	Βάσει της γενικής οικονομικής κατάστασης τους προσεχείς 12 μήνες είναι πιθανή η αποταμίευση Savings over 12 next months
2005	-50	-62	-32	-47
2006	-43	-63	-39	-47
2007	-43	-59	-38	-41
2008	-46	-47	-26	-47
2009	-41	-43	-35	-49
2008 III	-41	-26	-15	-40
2008 IV	-53	-45	-31	-53
2009 I	-43	-38	-35	-48
2009 II	-36	-38	-32	-44
2009 III	-36	-50	-36	-53
2009 IV	-47	-46	-36	-51
2008 Σεπτ./Sept.	-45	-41	-22	-47
2008 Οκτ./Oct.	-57	-50	-34	-57
2008 Νοέμ./Nov.	-56	-48	-35	-55
2008 Δεκ./Dec.	-45	-36	-24	-48
2009 Ιαν./Jan.	-35	-41	-34	-46
2009 Φεβρ./Feb.	-47	-38	-35	-50
2009 Μάρτ./Mar.	-48	-36	-37	-49
2009 Απρ./Apr.	-37	-37	-28	-45
2009 Μάιος/May	-37	-40	-34	-45
2009 Ιούν./Jun.	-35	-38	-33	-43
2009 Ιούλ./Jul.	-32	-53	-38	-58
2009 Αύγ./Aug.	-31	-52	-36	-50
2009 Σεπτ./Sept.	-44	-46	-33	-50
2009 Οκτ./Oct.	-41	-41	-27	-44
2009 Νοέμ./Nov.	-48	-46	-35	-51
2009 Δεκ./Dec.	-53	-52	-46	-58
2010 Ιαν./Jan.	-59	-47	-52	-59
2010 Φεβρ./Feb.	-49	-44	-45	-56

Πηγή: IOBE και Ευρωπαϊκή Επιτροπή, Business and Consumer Survey Results. Εποχικά διορθωμένα στοιχεία./Source: FEIR and European Commission, Business and Consumer Survey Results. Seasonally adjusted data.

(1) Διαφορά σταθμισμένων ποσοστών θετικών και αρνητικών απαντήσεων (βλ. επεξηγήσεις σελ. xxii)/ Difference between weighted percentages of positive and negative replies (see explanations p.xxiv).

Σημαντικές αγορές και αποταμίευση σήμερα  
Major purchases and savings at present

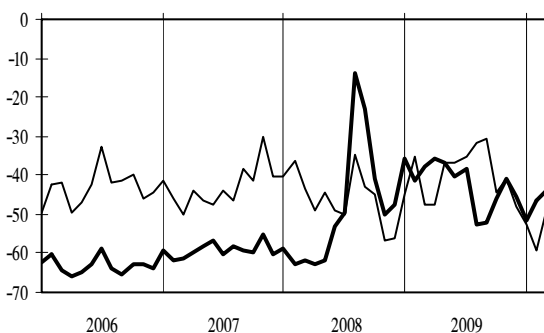

— Σημαντικές αγορές/Major purchases  
— Αποταμίευση/Savings

Σημαντικές αγορές και αποταμίευση τους προσεχείς 12 μήνες  
Major purchases and savings over 12 next months

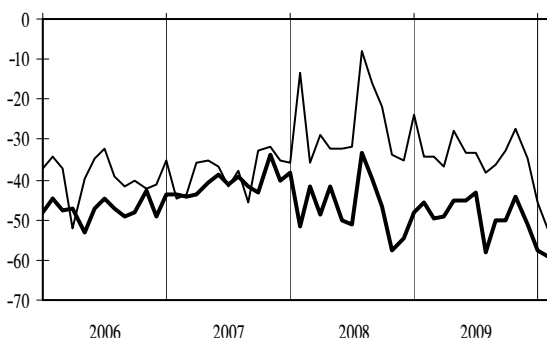

— Σημαντικές αγορές/Major purchases  
— Αποταμίευση/Savings

Πίνακας Ι.8. ΔΕΙΚΤΗΣ ΥΠΕΥΘΥΝΩΝ ΠΡΟΜΗΘΕΙΩΝ (PMI) - ΜΗΝΙΑΙΑ ΕΡΕΥΝΑ ΣΤΗΝ ΕΛΛΗΝΙΚΗ ΜΕΤΑΠΟΙΗΣΗ

Table I.8. PURCHASING MANAGERS' INDEX (PMI) - MONTHLY SURVEY IN GREEK MANUFACTURING

Περίοδος Period	Δείκτης Υπευθύνων Προμηθειών (PMI) (I) Purchasing Managers' Index (PMI) (I)	Επιμέρους δείκτες(I) / Main components (I)			
		Παραγωγή Output	Παραγγελίες New orders	Παραγγελίες εξαγωγών New export orders	Ποσότητα προμηθειών Quantity of purchases
2005	51,5	54,5	51,9	54,1	51,9
2006	52,4	54,7	53,8	54,2	52,1
2007	53,7	57,1	54,9	55,0	54,4
2008	50,4	52,5	49,8	49,1	49,2
2009	45,3	45,5	45,1	44,4	43,6
2009 I	39,0	38,4	35,6	39,5	35,7
2009 II	44,9	44,8	45,7	45,1	42,9
2009 III	49,5	50,4	50,9	47,4	48,8
2009 IV	48,0	48,5	48,0	45,6	46,9
2009 Μάρτ./Mar.	38,2	38,1	34,4	39,9	35,4
2009 Απρ./Apr.	40,9	38,8	39,8	41,2	37,4
2009 Μάιος/May	46,1	47,2	47,5	47,7	45,6
2009 Ιούν./Jun.	47,7	48,5	49,9	46,3	45,8
2009 Ιούλ./Jul.	48,8	49,8	49,4	41,4	47,8
2009 Αύγ./Aug.	51,1	51,2	54,2	49,7	50,6
2009 Σεπτ./Sept.	48,5	50,2	49,1	51,1	47,9
2009 Οκτ./Oct.	48,0	49,0	48,0	47,0	47,5
2009 Νοέμ./Nov.	47,3	47,6	46,9	44,3	45,6
2009 Δεκ./Dec.	48,8	48,9	49,2	45,6	47,6
2010 Ιαν./Jan.	46,8	46,8	46,2	44,6	44,1
2010 Φεβρ./Feb.	44,2	43,1	40,4	47,6	41,4

Πηγή: Markit Economics και Ελληνικό Ινστιτούτο Προμηθειών / Source: Markit Economics and Hellenic Purchasing Institute.

(I) Εποχικά διορθωμένοι δείκτες. Τιμές κάτω του 50 υποδηλώνουν μείωση, τιμές πάνω από το 50 υποδηλώνουν αύξηση/  
Seasonally adjusted indices. Values below 50 indicate a decrease, values above 50 indicate an increase.

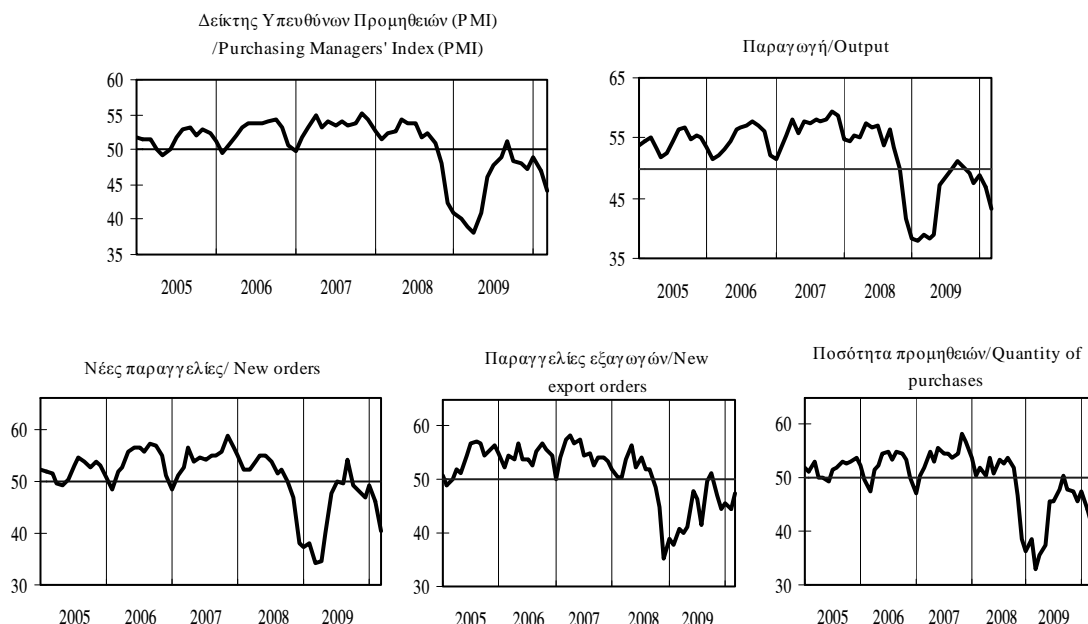

Πίνακας 1.8. ΔΕΙΚΤΗΣ ΥΠΕΥΘΥΝΩΝ ΠΡΟΜΗΘΕΙΩΝ (PMI) - ΜΗΝΙΑΙΑ ΕΡΕΥΝΑ ΣΤΗΝ ΕΛΛΗΝΙΚΗ ΜΕΤΑΠΟΙΗΣΗ (συνέχεια)

Table 1.8. PURCHASING MANAGERS' INDEX (PMI) - MONTHLY SURVEY IN GREEK MANUFACTURING (continued)

Περίοδος Period	Επιμέρους δείκτες (1)/ Main components (1)				
	Τιμές εισροών Input prices	Χρόνος παράδοσης προμηθειών Suppliers' delivery times	Αποθέματα προμηθειών Stocks of purchases	Αποθέματα ετοιμών προϊόντων Stocks of finished goods	Απασχόληση Employment
2005	56,8	50,3	48,3	49,1	50,2
2006	59,9	48,9	47,7	47,2	50,9
2007	60,0	48,0	49,0	48,4	51,2
2008	59,9	46,5	47,8	49,7	47,8
2009	49,6	53,0	43,7	44,6	45,1
2009 I	43,5	54,9	42,0	45,1	38,8
II	47,0	55,3	42,8	44,8	44,8
III	53,5	51,2	45,6	43,7	48,6
IV	54,3	50,5	44,2	44,9	48,0
2009 Μάρτ./Mar.	46,1	56,9	41,9	46,7	38,2
Απρ./Apr.	44,5	56,5	43,5	43,9	41,8
Μάιος/May	47,0	56,2	44,2	44,9	45,1
Ιούν./Jun.	49,5	53,1	40,7	45,6	47,4
Ιούλ./Jul.	51,6	52,6	45,5	43,9	49,3
Αύγ./Aug.	52,0	50,3	47,0	41,1	49,7
Σεπτ./Sept.	56,9	50,8	44,4	46,2	46,8
Οκτ./Oct.	53,3	50,1	44,9	44,8	46,7
Νοέμ./Nov.	52,0	50,4	42,7	44,7	47,9
Δεκ./Dec.	57,5	50,9	45,2	45,1	49,5
2010 Ιαν./Jan.	57,4	51,3	45,6	45,4	46,9
Φεβρ./Feb.	56,9	47,6	44,6	46,4	44,9

Πηγή: Markit Economics και Ελληνικό Ινστιτούτο Προμηθειών / Source: Markit Economics and Hellenic Purchasing Institute.

(1) Βλέπε σημείωση στην προηγούμενη σελίδα / See note on previous page.

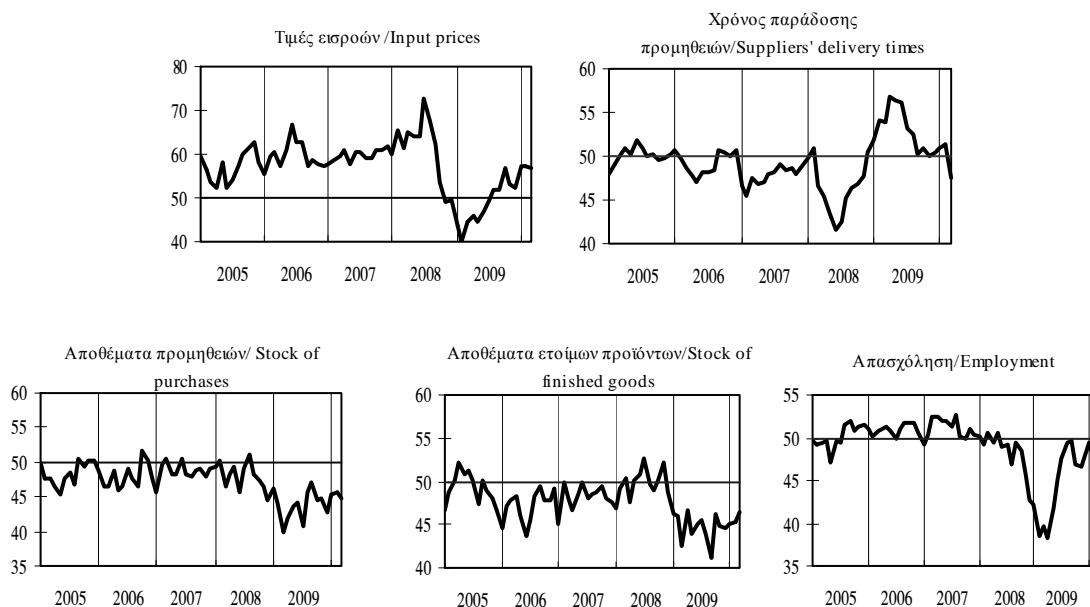

**II.**

**ΕΣΩΤΕΡΙΚΗ ΟΙΚΟΝΟΜΙΑ - ΤΙΜΕΣ**

**DOMESTIC ECONOMY - PRICES**



Πίνακας II.1. ΔΕΙΚΤΗΣ ΤΙΜΩΝ ΚΑΤΑΝΑΛΩΤΗ: ΓΕΝΙΚΟΣ ΚΑΙ ΒΑΣΙΚΕΣ ΚΑΤΗΓΟΡΙΕΣ

Table II.1. CONSUMER PRICE INDEX: ALL ITEMS AND BASIC CATEGORIES

Περίοδος Period	Γενικός ΔTK CPI all items				Αγαθά Goods				Υπηρεσίες Services			
	Δείκτης Index 2005=100	(% Μεταβολή / Change)			Δείκτης Index 2005=100	(% Μεταβολή / Change)			Δείκτης Index 2005=100	(% Μεταβολή / Change)		
		Προηγούμεν. περιόδου Previous period	Δεκεμβρίου December	Προηγούμεν. έτους Previous year		Προηγούμεν. περιόδου Previous period	Δεκεμβρίου December	Προηγούμεν. έτους Previous year		Προηγούμεν. περιόδου Previous period	Δεκεμβρίου December	Προηγούμεν. έτους Previous year
2007	106,2	2,9	3,9	2,9	105,9	2,5	4,3	2,5	106,5	3,5	3,3	3,5
2008	110,6	4,2	2,0	4,2	110,5	4,3	0,0	4,3	110,7	3,9	4,6	3,9
2009	111,9	1,2	2,6	1,2	109,9	-0,5	2,3	-0,5	114,7	3,6	3,1	3,6
2009 I	110,5	-0,8	-0,8	1,5	108,4	-2,0	-2,0	-0,5	113,5	0,8	0,8	4,3
II	112,1	1,5	0,6	0,7	110,7	2,1	0,1	-1,5	114,1	0,6	1,3	3,7
III	111,5	-0,6	0,0	0,7	109,0	-1,5	-1,4	-1,2	114,9	0,7	2,0	3,3
IV	113,6	1,9	2,0	2,0	111,7	2,5	1,0	1,0	116,3	1,2	3,2	3,2
2007 Δεκ./Dec.	108,8	0,4	3,9	3,9	109,2	0,2	4,3	4,3	108,4	0,8	3,3	3,3
2008 Φεβρ./Feb.	107,7	-0,8	-1,0	4,4	107,1	-1,2	-1,9	5,3	108,6	-0,1	0,2	3,3
Μάρτ./Mar.	110,2	2,3	1,2	4,4	111,2	3,8	1,8	5,3	108,9	0,3	0,5	3,2
Απρ./Apr.	110,9	0,6	1,9	4,4	111,9	0,7	2,5	5,4	109,5	0,5	1,0	3,2
Μάιος/May	111,7	0,7	2,6	4,9	112,7	0,7	3,2	5,6	110,3	0,7	1,8	3,9
Ιούν./Jun.	111,6	-0,1	2,5	4,9	112,3	-0,3	2,9	5,7	110,5	0,2	2,0	3,9
Ιουλ./Jul.	110,7	-0,8	1,7	4,9	110,5	-1,7	1,2	5,4	111,0	0,5	2,5	4,1
Αύγ./Aug.	109,7	-0,9	0,7	4,7	108,6	-1,7	-0,5	5,2	111,1	0,1	2,5	4,0
Σεπτ./Sept.	111,8	2,0	2,7	4,6	111,9	3,0	2,4	4,8	111,7	0,6	3,1	4,4
Οκτ./Oct.	111,8	0,0	2,7	3,9	111,6	-0,2	2,2	3,5	112,0	0,3	3,4	4,4
Νοέμ./Nov.	111,5	-0,3	2,4	2,9	110,8	-0,7	1,5	1,7	112,4	0,4	3,8	4,5
Δεκ./Dec.	111,0	-0,5	2,0	2,0	109,2	-1,4	0,0	0,0	113,4	0,9	4,6	4,6
2009 Ιαν./Jan.	110,5	-0,5	-0,5	1,8	108,1	-1,0	-1,0	-0,3	113,7	0,2	0,2	4,5
Φεβρ./Feb.	109,4	-0,9	-1,4	1,6	106,6	-1,4	-2,4	-0,4	113,3	-0,3	-0,1	4,3
Μάρτ./Mar.	111,6	2,0	0,6	1,3	110,3	3,4	1,0	-0,8	113,5	0,2	0,1	4,2
Απρ./Apr.	112,0	0,3	0,9	1,0	110,5	0,2	1,1	-1,3	114,0	0,5	0,6	4,2
Μάιος/May	112,2	0,2	1,1	0,5	110,8	0,4	1,5	-1,6	114,1	0,1	0,6	3,5
Ιούν./Jun.	112,2	-0,1	1,1	0,5	110,7	-0,2	1,3	-1,5	114,2	0,0	0,7	3,3
Ιουλ./Jul.	111,3	-0,7	0,3	0,6	109,0	-1,5	-0,2	-1,3	114,5	0,3	1,0	3,1
Αύγ./Aug.	110,5	-0,7	-0,4	0,8	107,4	-1,5	-1,7	-1,1	114,8	0,3	1,3	3,3
Σεπτ./Sept.	112,6	1,9	1,5	0,7	110,5	2,9	1,2	-1,2	115,4	0,5	1,8	3,3
Οκτ./Oct.	113,2	0,5	2,0	1,2	111,2	0,6	1,8	-0,4	115,8	0,3	2,1	3,4
Νοέμ./Nov.	113,7	0,5	2,5	2,0	112,0	0,7	2,6	1,1	116,1	0,2	2,3	3,2
Δεκ./Dec.	113,9	0,2	2,6	2,6	111,7	-0,3	2,3	2,3	117,0	0,8	3,1	3,1
2010 Ιαν./Jan.	113,1	-0,7	-0,7	2,4	110,2	-1,3	-1,3	2,0	117,0	0,0	0,0	2,9
Φεβρ./Feb.	112,5	-0,5	-1,3	2,8	109,2	-1,0	-2,3	2,4	117,0	0,0	0,0	3,3

Πηγή: Επεξεργασία στοιχείων ΕΣΥΕ / Source: Calculations based on NSSG data.

(%) Μεταβολή έναντι προηγούμενου έτους / Change over previous year

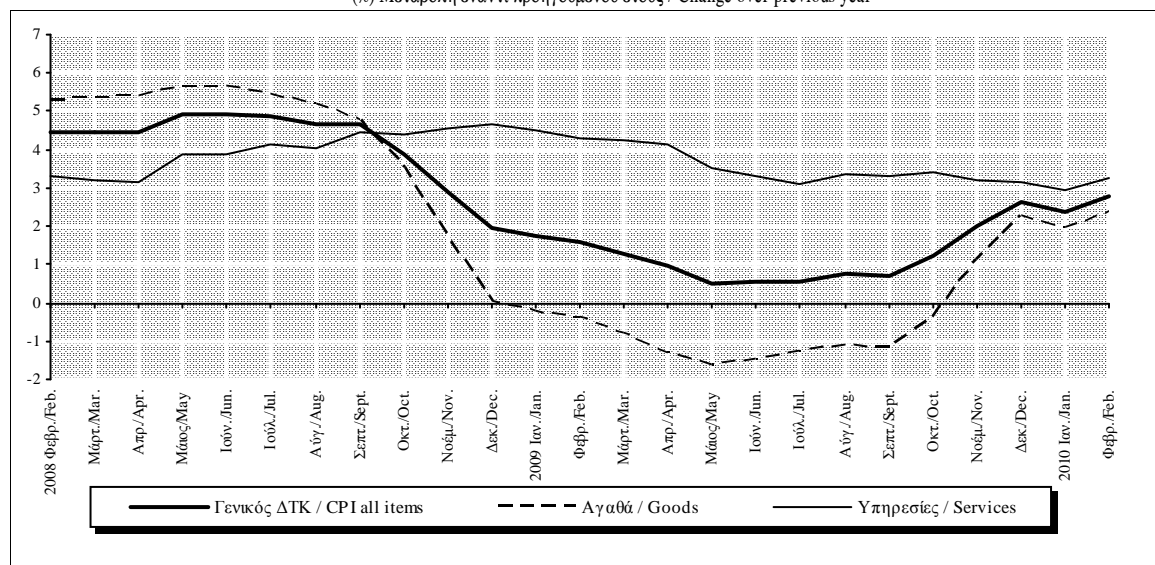

Πίνακας Π1.1. ΔΕΙΚΤΗΣ ΤΙΜΩΝ ΚΑΤΑΝΑΛΩΤΗ: ΓΕΝΙΚΟΣ ΚΑΙ ΒΑΣΙΚΕΣ ΚΑΤΗΓΟΡΙΕΣ (συνέχεια)

Table II.1. CONSUMER PRICE INDEX: ALL ITEMS AND BASIC CATEGORIES (continued)

Περίοδος Period	Διατροφή και μη αλκοολούχα ποτά Food and non-alcoholic beverages				Ενδυση - Υπόδηση Clothing - Footwear				Στέγασμα / Housing			
	Δείκτης Index	(% Μεταβολή / Change)			Δείκτης Index	(% Μεταβολή / Change)			Δείκτης Index	(% Μεταβολή / Change)		
		Προηγούμεν. περίοδου Previous period	Δεκεμβρίου December	Προηγούμεν. έτους Previous year		Προηγούμεν. περίοδου Previous period	Δεκεμβρίου December	Προηγούμεν. έτους Previous year		Προηγούμεν. περίοδου Previous period	Δεκεμβρίου December	Προηγούμεν. έτους Previous year
2005=100	2005=100	2005=100	2005=100	2005=100	2005=100	2005=100	2005=100	2005=100	2005=100	2005=100	2005=100	
2007	107,1	3,2	4,8	3,2	105,9	3,4	3,1	3,4	109,8	3,1	8,7	3,1
2008	112,8	5,4	3,9	5,4	108,8	2,8	3,1	2,8	119,2	8,6	-0,7	8,6
2009	115,0	1,9	-1,0	1,9	112,1	3,0	2,8	3,0	116,0	-2,7	3,2	-2,7
2009 I	116,7	1,9	1,9	3,6	106,0	-7,6	-7,6	3,2	114,3	-3,0	-3,0	-2,5
II	116,4	-0,3	1,7	2,7	115,8	9,2	0,9	3,0	115,4	1,0	-2,1	-3,9
III	113,3	-2,7	-1,1	2,1	108,5	-6,3	-5,4	2,9	115,8	0,4	-1,7	-4,9
IV	113,7	0,4	-0,7	-0,7	117,9	8,7	2,8	2,8	118,6	2,3	0,6	0,6
2007 Δεκ./Dec.	110,2	0,6	4,8	4,8	111,4	0,1	3,1	3,1	115,6	0,6	8,7	8,7
2008 Φεβρ./Feb.	112,8	0,7	2,3	6,6	93,4	-9,6	-16,1	1,6	117,0	1,0	1,2	10,2
Μάρτ./Mar.	113,1	0,3	2,6	6,1	111,5	19,4	0,1	3,2	118,8	1,6	2,8	10,7
Απρ./Apr.	114,4	1,2	3,8	6,6	111,5	0,0	0,1	3,2	119,7	0,8	3,5	10,3
Μάιος/May	114,0	-0,4	3,4	6,6	112,9	1,3	1,4	3,2	120,1	0,3	3,9	10,3
Ιούν./Jun.	111,7	-2,0	1,3	6,0	113,0	0,0	1,5	3,2	120,2	0,1	4,0	10,2
Ιούλ./Jul.	110,6	-1,0	0,3	5,2	105,4	-6,7	-5,3	3,2	121,6	1,1	5,2	11,2
Αύγ./Aug.	110,7	0,1	0,4	4,5	97,9	-7,2	-12,1	3,2	121,8	0,1	5,3	10,8
Σεπτ./Sept.	111,6	0,8	1,2	3,9	113,0	15,5	1,5	3,2	122,0	0,2	5,6	10,8
Οκτ./Oct.	113,7	1,8	3,1	4,3	114,6	1,4	2,9	3,2	120,6	-1,2	4,3	7,9
Νοέμ./Nov.	115,2	1,4	4,5	5,1	114,8	0,2	3,1	3,2	118,1	-2,0	2,2	2,8
Δεκ./Dec.	114,6	-0,5	3,9	3,9	114,8	0,0	3,1	3,1	114,8	-2,8	-0,7	-0,7
2009 Ιαν./Jan.	116,2	1,4	1,4	3,8	106,5	-7,2	-7,2	3,1	114,7	-0,1	-0,1	-1,0
Φεβρ./Feb.	116,9	0,6	2,0	3,7	96,7	-9,2	-15,8	3,6	114,2	-0,4	-0,5	-2,4
Μάρτ./Mar.	117,0	0,1	2,1	3,4	114,9	18,8	0,0	3,0	114,0	-0,2	-0,7	-4,1
Απρ./Apr.	117,2	0,1	2,2	2,4	114,9	0,0	0,1	3,0	115,1	1,0	0,3	-3,9
Μάιος/May	117,0	-0,2	2,1	2,6	116,2	1,2	1,2	2,9	115,5	0,3	0,6	-3,9
Ιούν./Jun.	115,0	-1,7	0,4	3,0	116,3	0,0	1,3	2,9	115,6	0,1	0,7	-3,9
Ιούλ./Jul.	113,9	-1,0	-0,6	3,0	108,5	-6,7	-5,5	2,9	115,7	0,1	0,8	-4,8
Αύγ./Aug.	112,5	-1,2	-1,8	1,6	100,7	-7,2	-12,3	2,9	115,8	0,1	0,9	-4,9
Σεπτ./Sept.	113,4	0,8	-1,0	1,6	116,4	15,5	1,3	3,0	116,0	0,2	1,1	-4,9
Οκτ./Oct.	113,5	0,1	-0,9	-0,1	117,8	1,2	2,6	2,8	118,4	2,1	3,2	-1,8
Νοέμ./Nov.	114,1	0,5	-0,4	-1,0	118,0	0,2	2,8	2,8	118,7	0,3	3,4	0,5
Δεκ./Dec.	113,4	-0,6	-1,0	-1,0	118,0	0,0	2,8	2,8	118,5	-0,2	3,2	3,2
2010 Ιαν./Jan.	114,0	0,6	0,6	-1,9	106,7	-9,6	-9,6	0,1	119,9	1,2	1,2	4,6
Φεβρ./Feb.	115,0	0,8	1,4	-1,7	95,3	-10,7	-19,3	-1,5	120,1	0,2	1,3	5,2

Πηγή: Επεξεργασία στοιχείων ΕΣΥΕ / Source: Calculations based on NSSG data.

(%) Μεταβολή έναντι προηγούμενου έτους / Change over previous year

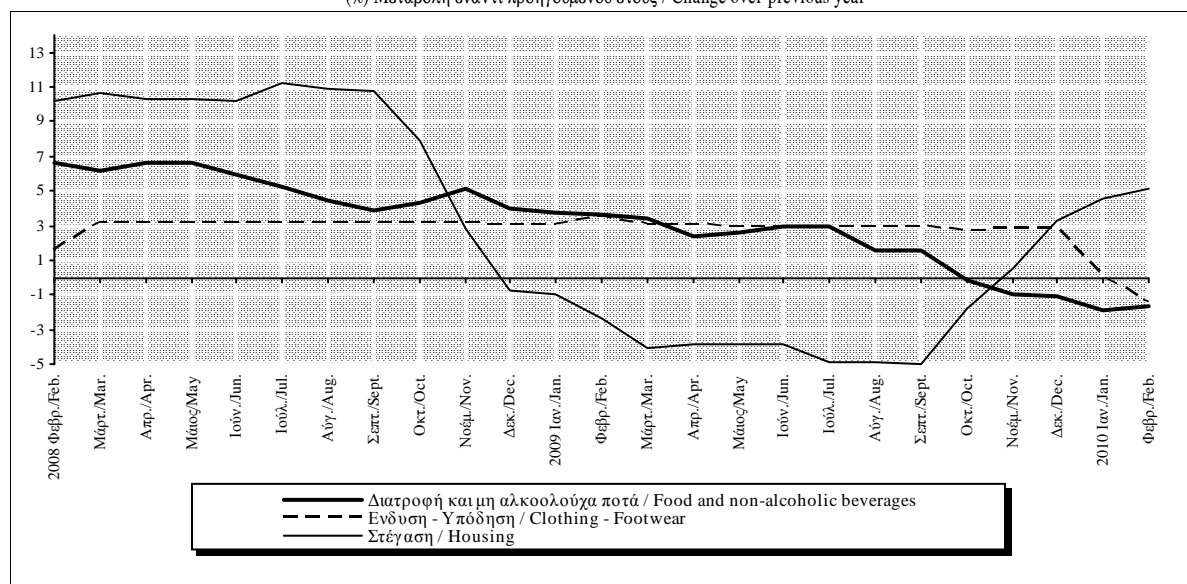

Πίνακας Π1.1. ΔΕΙΚΤΗΣ ΤΙΜΩΝ ΚΑΤΑΝΑΛΩΤΗ: ΓΕΝΙΚΟΣ ΚΑΙ ΒΑΣΙΚΕΣ ΚΑΤΗΓΟΡΙΕΣ (συνέχεια)

Table II.1. CONSUMER PRICE INDEX: ALL ITEMS AND BASIC CATEGORIES (continued)

Περίοδος Period	Διαρκή καταναλωτικά αγαθά-υπηρεσίες Consumer durables				Στάθμιση / Weight 7,82%	Μεταφορές Transport			Στάθμιση / Weight 13,22%	Επικοινωνίες Communications			Στάθμιση / Weight 4,70%		
	Δείκτης Index 2005=100	(% Μεταβολή / Change)				Δείκτης Index 2005=100	(% Μεταβολή / Change)			Δείκτης Index 2005=100	(% Μεταβολή / Change)				
		Προηγούμενου περιόδου Previous period	Δεκεμβρίου December	Προηγούμενου έτους Previous year			Προηγούμενου περιόδου Previous period	Δεκεμβρίου December			Προηγούμενου έτους Previous year	Προηγούμενου περιόδου Previous period		Δεκεμβρίου December	Προηγούμενου έτους Previous year
2007	104,4	2,4	2,6	2,4	104,3	1,8	4,7	1,8	100,3	0,1	-2,6	0,1			
2008	107,3	2,8	2,7	2,8	108,3	3,9	-3,8	3,9	97,9	-2,4	-0,8	-2,4			
2009	109,3	1,9	1,3	1,9	105,6	-2,5	8,5	-2,5	98,4	0,5	2,7	0,5			
2009 I	107,6	-1,7	-1,7	2,5	103,3	-1,0	-1,0	-3,3	97,5	-0,3	-0,3	-0,6			
II	110,4	2,6	0,9	1,9	103,6	0,4	-0,6	-6,3	97,2	-0,3	-0,7	-0,6			
III	108,3	-1,9	-1,0	1,8	106,8	3,0	2,4	-4,2	98,2	1,1	0,4	0,4			
IV	111,0	2,5	1,4	1,4	108,7	1,8	4,2	4,2	100,5	2,3	2,7	2,7			
2007 Δεκ./Dec.	106,7	0,2	2,6	2,6	105,9	0,0	4,7	4,7	98,6	0,0	-2,6	-2,6			
2008 Φεβρ./Feb.	102,7	-2,0	-3,8	2,8	106,4	-0,4	0,5	5,3	97,8	-0,8	-0,8	-3,3			
Μάρτ./Mar.	107,4	4,6	0,6	2,7	107,0	0,6	1,1	4,1	97,8	0,0	-0,8	-3,2			
Απρ./Apr.	107,7	0,3	0,9	2,7	108,0	0,9	2,0	3,6	97,8	0,0	-0,8	-3,2			
Μάιος/May	108,7	0,9	1,8	3,2	111,1	2,9	4,9	5,2	97,8	0,0	-0,8	-3,2			
Ιούν./Jun.	108,7	0,0	1,8	3,1	112,8	1,5	6,5	6,6	97,8	0,0	-0,8	-3,2			
Ιούλ./Jul.	106,5	-2,0	-0,3	3,1	112,6	-0,2	6,4	6,6	97,8	0,0	-0,8	-3,2			
Αύγ./Aug.	103,9	-2,4	-2,6	2,9	111,1	-1,4	4,9	6,5	97,8	0,0	-0,8	-3,2			
Σεπτ./Sept.	108,8	4,7	2,0	2,9	110,7	-0,4	4,5	5,9	97,8	0,0	-0,8	-0,8			
Οκτ./Oct.	109,2	0,3	2,3	2,7	107,2	-3,2	1,2	2,6	97,8	0,0	-0,8	-0,8			
Νοέμ./Nov.	109,5	0,2	2,6	2,8	103,8	-3,2	-2,0	-2,0	97,8	0,0	-0,8	-0,8			
Δεκ./Dec.	109,7	0,2	2,7	2,7	101,9	-1,8	-3,8	-3,8	97,8	0,0	-0,8	-0,8			
2009 Ιαν./Jan.	107,4	-2,0	-2,0	2,5	102,6	0,6	0,6	-4,0	97,8	0,0	0,0	-0,8			
Φεβρ./Feb.	105,3	-2,0	-4,0	2,6	103,4	0,9	1,5	-2,8	97,4	-0,5	-0,5	-0,5			
Μάρτ./Mar.	110,1	4,5	0,4	2,5	103,8	0,3	1,9	-3,0	97,3	0,0	-0,5	-0,5			
Απρ./Apr.	110,2	0,2	0,5	2,4	102,6	-1,2	0,6	-5,1	97,3	0,0	-0,5	-0,5			
Μάιος/May	110,4	0,1	0,7	1,6	103,3	0,7	1,3	-7,1	97,1	-0,2	-0,7	-0,7			
Ιούν./Jun.	110,5	0,1	0,8	1,7	105,1	1,8	3,1	-6,9	97,1	0,0	-0,7	-0,7			
Ιούλ./Jul.	108,3	-2,0	-1,3	1,7	106,1	1,0	4,1	-5,8	97,1	0,0	-0,7	-0,7			
Αύγ./Aug.	105,9	-2,2	-3,4	1,9	107,6	1,4	5,6	-3,1	98,2	1,1	0,4	0,4			
Σεπτ./Sept.	110,8	4,6	1,0	1,8	106,6	-1,0	4,6	-3,7	99,3	1,2	1,5	1,5			
Οκτ./Oct.	111,0	0,2	1,2	1,6	106,3	-0,3	4,3	-0,8	100,5	1,1	2,7	2,7			
Νοέμ./Nov.	111,0	0,0	1,2	1,4	109,2	2,8	7,2	5,2	100,5	0,0	2,7	2,7			
Δεκ./Dec.	111,1	0,1	1,3	1,3	110,6	1,2	8,5	8,5	100,5	0,0	2,7	2,7			
2010 Ιαν./Jan.	108,1	-2,6	-2,6	0,7	111,8	1,1	1,1	9,0	99,1	-1,4	-1,4	1,3			
Φεβρ./Feb.	105,4	-2,5	-5,1	0,1	115,2	3,1	4,2	11,4	99,1	0,0	-1,4	1,8			

Πηγή: Επεξεργασία στοιχείων ΕΣΥΕ / Source: Calculations based on NSSG data.

(%) Μεταβολή έναντι προηγούμενου έτους / Change over previous year

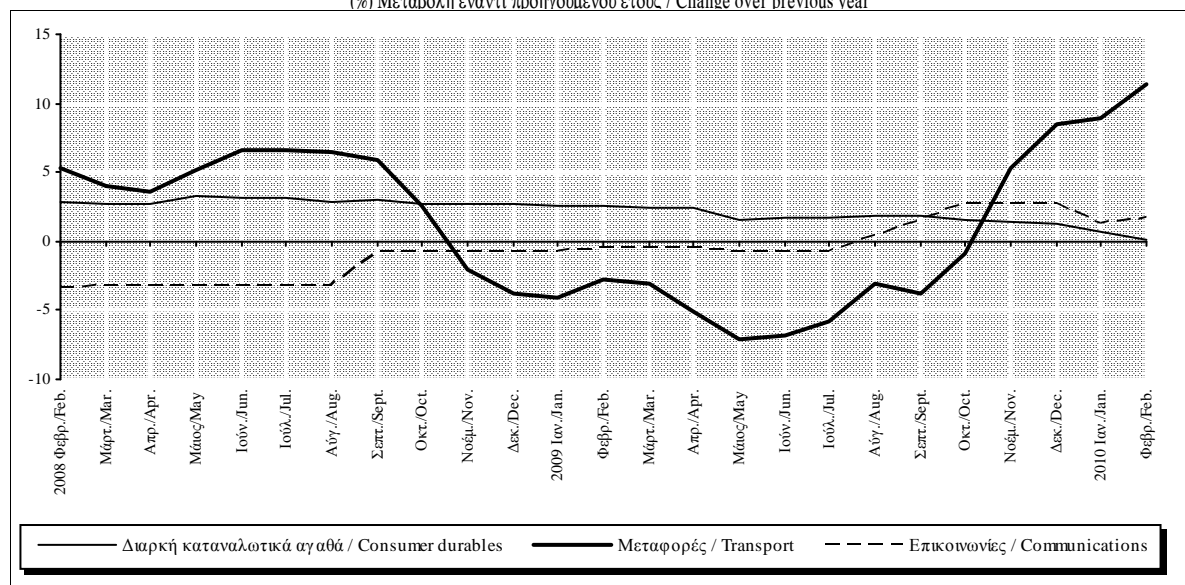

Πίνακας ΠΙ.1. ΔΕΙΚΤΗΣ ΤΙΜΩΝ ΚΑΤΑΝΑΛΩΤΗ: ΓΕΝΙΚΟΣ ΚΑΙ ΒΑΣΙΚΕΣ ΚΑΤΗΓΟΡΙΕΣ (συνέχεια)

Table ΠΙ.1. CONSUMER PRICE INDEX: ALL ITEMS AND BASIC CATEGORIES (continued)

Περίοδος Period	Υγεία Health			Στάθμιση / Weight 7,45%			Εκπαίδευση Education			Στάθμιση / Weight 2,66%			ΔΤΚ χ. μη επεξεργ., τροφ., ενέργεια CPI less unprocessed food and energy			Στάθμιση / Weight 81,66%		
	Δείκτης Index	(% Μεταβολή / Change)			Δείκτης Index	(% Μεταβολή / Change)			Δείκτης Index	(% Μεταβολή / Change)								
		Προηγούμεν. περιόδου Previous period	Δεκεμβρίου December	Προηγούμεν. έτους Previous year		Προηγούμεν. περιόδου Previous period	Δεκεμβρίου December	Προηγούμεν. έτους Previous year		Προηγούμεν. περιόδου Previous period	Δεκεμβρίου December	Προηγούμεν. έτους Previous year						
2005=100	2005=100	2005=100	2005=100	2005=100	2005=100	2005=100	2005=100	2005=100	2005=100	2005=100	2005=100	2005=100	2005=100	2005=100	2005=100	2005=100	2005=100	
2007	105,8	3,0	2,4	3,0	108,2	4,1	4,6	4,1	105,3	2,7	3,0	2,7						
2008	109,6	3,6	3,9	3,6	113,3	4,7	4,7	4,7	108,8	3,4	3,4	3,4						
2009	112,9	3,0	3,2	3,0	117,9	4,1	3,0	4,1	111,2	2,2	1,9	2,2						
2009 I	111,7	0,8	0,8	3,2	116,8	0,0	0,0	4,7	110,2	-0,5	-0,5	3,1						
II	112,7	0,9	1,8	3,0	116,8	0,0	0,0	4,7	111,3	1,0	0,5	1,9						
III	113,1	0,3	2,1	2,8	117,9	0,9	0,9	4,1	110,6	-0,7	-0,2	1,8						
IV	114,1	1,0	3,1	3,1	120,3	2,1	3,0	3,0	112,8	2,0	1,9	1,9						
2007 Δεκ./Dec.	106,6	0,1	2,4	2,4	111,5	0,0	4,6	4,6	107,5	0,4	3,0	3,0						
2008 Φεβρ./Feb.	108,1	0,4	1,4	3,1	111,5	0,0	0,0	4,6	105,5	-1,2	-1,9	3,0						
Μάρτ./Mar.	108,7	0,5	2,0	3,2	111,5	0,0	0,0	4,6	108,2	2,6	0,7	3,2						
Απρ./Apr.	108,9	0,2	2,2	3,2	111,5	0,0	0,0	4,6	108,7	0,4	1,1	3,3						
Μάιος/May	109,6	0,6	2,8	3,7	111,5	0,0	0,0	4,6	109,4	0,6	1,7	3,8						
Ιούν./Jun.	109,8	0,2	3,0	3,7	111,5	0,0	0,0	4,6	109,5	0,1	1,8	3,7						
Ιουλ./Jul.	109,8	0,0	3,0	3,7	111,5	0,0	0,0	4,6	108,5	-0,9	0,9	3,6						
Αύγ./Aug.	109,9	0,0	3,0	3,8	111,5	0,0	0,0	4,6	107,4	-1,0	-0,1	3,6						
Σεπτ./Sept.	110,2	0,3	3,4	4,0	116,7	4,6	4,6	4,9	109,9	2,3	2,2	3,7						
Οκτ./Oct.	110,7	0,4	3,8	4,2	116,8	0,1	4,7	4,8	110,4	0,4	2,6	3,4						
Νοέμ./Nov.	110,8	0,1	3,9	4,0	116,8	0,0	4,7	4,7	110,7	0,3	2,9	3,4						
Δεκ./Dec.	110,8	0,0	3,9	3,9	116,8	0,0	4,7	4,7	111,2	0,4	3,4	3,4						
2009 Ιαν./Jan.	111,2	0,3	0,3	3,2	116,8	0,0	0,0	4,7	110,2	-0,9	-0,9	3,3						
Φεβρ./Feb.	111,7	0,5	0,8	3,3	116,8	0,0	0,0	4,7	108,8	-1,3	-2,1	3,2						
Μάρτ./Mar.	112,1	0,4	1,2	3,1	116,8	0,0	0,0	4,7	111,4	2,4	0,2	3,0						
Απρ./Apr.	112,5	0,3	1,5	3,3	116,8	0,0	0,0	4,7	111,3	-0,1	0,1	2,4						
Μάιος/May	112,7	0,2	1,7	2,9	116,8	0,0	0,0	4,7	111,3	0,0	0,1	1,7						
Ιούν./Jun.	112,9	0,1	1,8	2,8	116,8	0,0	0,0	4,7	111,3	0,0	0,1	1,7						
Ιουλ./Jul.	112,9	0,0	1,9	2,8	116,8	0,0	0,0	4,7	110,4	-0,8	-0,7	1,7						
Αύγ./Aug.	112,9	0,0	1,9	2,8	116,8	0,0	0,0	4,7	109,4	-0,9	-1,6	1,9						
Σεπτ./Sept.	113,4	0,5	2,4	2,9	120,0	2,7	2,7	2,8	111,9	2,3	0,7	1,8						
Οκτ./Oct.	114,0	0,5	2,9	3,0	120,3	0,3	3,0	3,0	112,3	0,4	1,1	1,8						
Νοέμ./Nov.	114,0	0,0	2,9	3,0	120,3	0,0	3,0	3,0	112,8	0,4	1,5	1,9						
Δεκ./Dec.	114,4	0,3	3,2	3,2	120,3	0,0	3,0	3,0	113,3	0,4	1,9	1,9						
2010 Ιαν./Jan.	114,8	0,4	0,4	3,3	120,3	0,0	0,0	3,0	111,8	-1,3	-1,3	1,4						
Φεβρ./Feb.	114,9	0,1	0,5	2,9	120,3	0,0	0,0	3,0	110,3	-1,4	-2,7	1,3						

Πηγή: Επεξεργασία στοιχείων ΕΣΥΕ / Source: Calculations based on NSSG data.

(%) Μεταβολή έναντι προηγούμενου έτους / Change over previous year

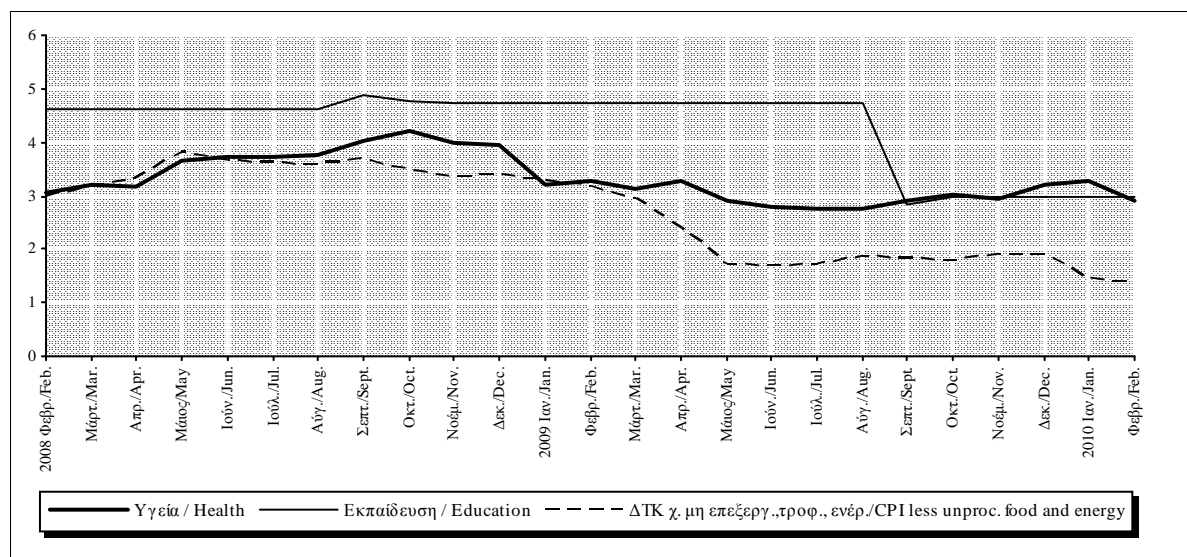

Πίνακας ΙΙ.1. ΔΕΙΚΤΗΣ ΤΙΜΩΝ ΚΑΤΑΝΑΛΩΤΗ: ΓΕΝΙΚΟΣ ΚΑΙ ΒΑΣΙΚΕΣ ΚΑΤΗΓΟΡΙΕΣ (συνέχεια)

Table II.1. CONSUMER PRICE INDEX: ALL ITEMS AND BASIC CATEGORIES (continued)

Περίοδος Period	Νωπά οπωροκηπευτικά Fresh fruit and vegetables			Καύσιμα Fuels			Μη επεξεργ. τρόφιμα Unprocessed food					
	Δείκτης Index	(% Μεταβολή / Change)			Δείκτης Index	(% Μεταβολή / Change)			Δείκτης Index	(% Μεταβολή / Change)		
		Προηγούμεν. περίοδου Previous period	Δεκεμβρίου December	Προηγούμεν. έτους Previous year		Προηγούμεν. περίοδου Previous period	Δεκεμβρίου December	Προηγούμεν. έτους Previous year		Προηγούμεν. περίοδου Previous period	Δεκεμβρίου December	Προηγούμεν. έτους Previous year
	2005=100				2005=100				2005=100			
2007	109,1	5,6	2,0	5,6	112,4	1,3	18,6	1,3	107,4	3,9	2,8	3,9
2008	114,1	4,6	8,1	4,6	128,8	14,7	-20,3	14,7	111,7	4,0	5,9	4,0
2009	120,2	5,3	-7,1	5,3	108,6	-15,7	19,0	-15,7	116,3	4,2	-2,2	4,2
2009 I	128,9	8,3	8,3	8,2	98,6	-11,7	-11,7	-22,6	119,4	3,8	3,8	5,9
II	129,3	0,3	8,6	11,0	105,9	7,5	-5,1	-23,0	119,6	0,2	4,0	6,7
III	110,4	-14,6	-7,3	8,3	113,0	6,7	1,2	-18,5	112,9	-5,6	-1,9	5,5
IV	112,1	1,6	-5,8	-5,8	117,1	3,6	4,8	4,8	113,5	0,6	-1,3	-1,3
2007 Δεκ./Dec.	109,3	1,5	2,0	2,0	122,9	-0,8	18,6	18,6	108,8	0,9	2,8	2,8
2008 Φεβρ./Feb.	119,7	1,3	9,5	9,6	126,7	1,7	3,1	24,4	113,0	0,5	3,8	5,8
Μάρτ./Mar.	119,2	-0,4	9,1	6,7	130,9	3,3	6,5	23,4	112,7	-0,3	3,5	4,4
Απρ./Apr.	124,5	4,4	13,9	7,9	133,1	1,7	8,3	20,0	114,9	2,0	5,6	4,8
Μάιος/May	118,8	-4,6	8,6	4,8	138,2	3,8	12,5	20,9	113,1	-1,6	3,9	4,2
Ιούν./Jun.	106,4	-10,4	-2,7	2,9	141,6	2,4	15,2	23,6	108,3	-4,3	-0,5	3,5
Ιούλ./Jul.	99,5	-6,4	-9,0	-1,2	141,3	-0,2	15,0	23,8	105,8	-2,3	-2,8	1,8
Αύγ./Aug.	100,5	0,9	-8,1	-4,2	137,9	-2,4	12,2	23,2	106,4	0,5	-2,2	0,6
Σεπτ./Sept.	105,7	5,2	-3,3	-3,9	136,7	-0,8	11,2	21,7	108,6	2,1	-0,2	0,5
Οκτ./Oct.	116,3	10,1	6,4	4,8	125,2	-8,4	1,9	8,8	113,2	4,3	4,0	4,0
Νοέμ./Nov.	122,6	5,5	12,2	13,8	111,8	-10,7	-9,0	-9,8	116,6	2,9	7,1	8,1
Δεκ./Dec.	118,1	-3,7	8,1	8,1	98,0	-12,4	-20,3	-20,3	115,3	-1,1	5,9	5,9
2009 Ιαν./Jan.	127,1	7,6	7,6	7,6	97,8	-0,2	-0,2	-21,5	118,8	3,1	3,1	5,7
Φεβρ./Feb.	129,6	1,9	9,7	8,3	99,1	1,3	1,1	-21,8	119,6	0,7	3,8	5,9
Μάρτ./Mar.	129,8	0,2	9,9	8,9	98,8	-0,3	0,8	-24,5	119,6	0,0	3,8	6,2
Απρ./Apr.	132,1	1,7	11,8	6,1	102,9	4,2	5,0	-22,7	120,6	0,8	4,6	4,9
Μάιος/May	134,0	1,5	13,4	12,8	105,5	2,5	7,6	-23,7	121,3	0,6	5,2	7,3
Ιούν./Jun.	121,8	-9,1	3,1	14,5	109,4	3,8	11,7	-22,7	116,9	-3,6	1,4	7,9
Ιούλ./Jul.	114,5	-6,0	-3,1	15,1	111,7	2,1	14,0	-20,9	114,2	-2,3	-0,9	7,9
Αύγ./Aug.	105,6	-7,8	-10,6	5,1	114,8	2,7	17,1	-16,8	111,0	-2,7	-3,6	4,4
Σεπτ./Sept.	111,0	5,1	-6,1	5,0	112,5	-2,0	14,8	-17,7	113,4	2,1	-1,6	4,4
Οκτ./Oct.	111,8	0,7	-5,4	-3,9	116,3	3,4	18,6	-7,1	113,4	0,1	-1,6	0,2
Νοέμ./Nov.	114,7	2,6	-2,9	-6,5	118,3	1,7	20,7	5,7	114,4	0,8	-0,7	-1,9
Δεκ./Dec.	109,7	-4,4	-7,1	-7,1	116,7	-1,3	19,0	19,0	112,7	-1,4	-2,2	-2,2
2010 Ιαν./Jan.	111,9	2,0	2,0	-12,0	121,4	4,1	4,1	24,1	114,0	1,1	1,1	-4,1
Φεβρ./Feb.	118,2	5,6	7,7	-8,8	129,4	6,6	10,9	30,6	116,5	2,2	3,3	-2,6

Πηγή: Επεξεργασία στοιχείων ΕΣΥΕ / Source: Calculations based on NSSG data.

(%) Μεταβολή έναντι προηγούμενου έτους / Change over previous year

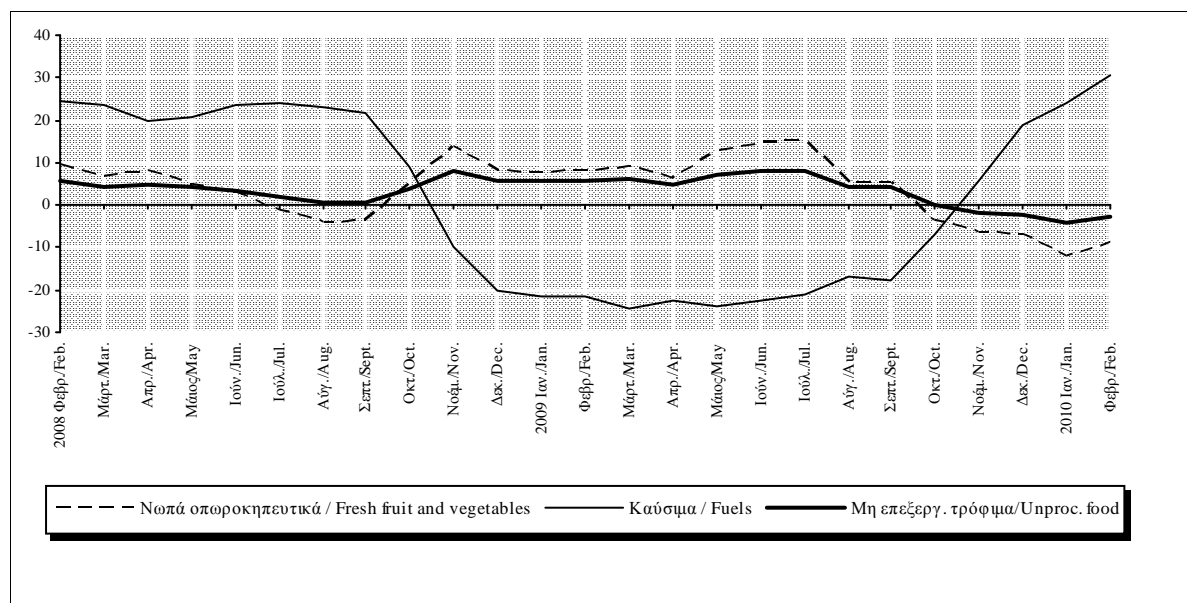

Πίνακας ΠΙ.1. ΔΕΙΚΤΗΣ ΤΙΜΩΝ ΚΑΤΑΝΑΛΩΤΗ: ΓΕΝΙΚΟΣ ΚΑΙ ΒΑΣΙΚΕΣ ΚΑΤΗΓΟΡΙΕΣ (συνέχεια)

Table ΠΙ.1. CONSUMER PRICE INDEX: ALL ITEMS AND BASIC CATEGORIES (continued)

Περίοδος Period	Αγαθά χωρίς διατροφή και μη αλκ. ποτά Goods excluding food and non-alcoholics Στάθμιση / Weight 40,05%				ΔΤΚ χωρίς καύσιμα CPI excluding fuels Στάθμιση / Weight 94,02%				Ενέργεια Energy Στάθμιση / Weight 7,63%			
	Δείκτης Index 2005=100	(% Μεταβολή / Change)			Δείκτης Index 2005=100	(% Μεταβολή / Change)			Δείκτης Index 2005=100	(% Μεταβολή / Change)		
		Προηγούμεν. περιόδου Previous period	Δεκεμβρίου December	Προηγούμεν. έτους Previous year		Προηγούμεν. περιόδου Previous period	Δεκεμβρίου December	Προηγούμεν. έτους Previous year		Προηγούμεν. περιόδου Previous period	Δεκεμβρίου December	Προηγούμεν. έτους Previous year
2007	105,4	2,1	4,1	2,1	105,8	3,0	3,0	3,0	111,2	1,9	16,1	1,9
2008	109,5	3,9	-1,7	3,9	109,4	3,4	3,6	3,4	126,2	13,4	-14,9	13,4
2009	107,7	-1,7	3,9	-1,7	112,1	2,5	1,7	2,5	111,2	-11,9	14,2	-11,9
2009 I	104,6	-3,8	-3,8	-2,4	111,3	-0,1	-0,1	3,4	103,3	-9,1	-9,1	-16,9
II	108,1	3,3	-0,7	-3,4	112,5	1,1	1,0	2,6	109,0	5,6	-4,0	-17,6
III	107,1	-1,0	-1,6	-2,7	111,4	-1,0	0,0	2,2	114,6	5,1	0,9	-14,9
IV	110,8	3,5	1,8	1,8	113,4	1,8	1,8	1,8	117,8	2,8	3,7	3,7
2007 Δεκ./Dec.	108,7	0,0	4,1	4,1	108,0	0,5	3,0	3,0	120,8	0,1	16,1	16,1
2008 Φεβρ./Feb.	104,6	-2,1	-3,8	4,7	106,5	-0,9	-1,3	3,2	123,7	1,4	2,4	20,6
Μάρτ./Mar.	110,3	5,5	1,4	5,0	108,9	2,2	0,9	3,2	127,0	2,7	5,2	19,9
Απρ./Apr.	110,8	0,5	1,9	4,8	109,5	0,6	1,4	3,4	128,8	1,4	6,6	17,3
Μάιος/May	112,1	1,2	3,1	5,2	110,0	0,5	1,9	3,8	132,8	3,1	10,0	18,0
Ιούν./Jun.	112,6	0,4	3,6	5,5	109,7	-0,3	1,6	3,6	135,4	2,0	12,1	20,2
Ιουλ./Jul.	110,4	-2,0	1,5	5,5	108,8	-0,8	0,7	3,6	136,8	1,0	13,3	21,8
Αύγ./Aug.	107,7	-2,5	-1,0	5,5	107,9	-0,8	-0,1	3,4	134,1	-2,0	11,0	20,5
Σεπτ./Sept.	112,0	4,0	3,0	5,2	110,2	2,2	2,1	3,5	133,2	-0,7	10,3	19,4
Οκτ./Oct.	110,7	-1,1	1,8	3,2	111,0	0,7	2,8	3,5	124,1	-6,8	2,8	9,2
Νοέμ./Nov.	108,9	-1,7	0,1	0,1	111,5	0,5	3,3	3,8	113,7	-8,4	-5,9	-5,8
Δεκ./Dec.	106,9	-1,9	-1,7	-1,7	111,8	0,3	3,6	3,6	102,8	-9,5	-14,9	-14,9
2009 Ιαν./Jan.	104,5	-2,2	-2,2	-2,1	111,3	-0,5	-0,5	3,5	102,7	-0,1	-0,1	-15,9
Φεβρ./Feb.	102,1	-2,3	-4,5	-2,4	110,1	-1,0	-1,5	3,4	103,7	1,0	0,8	-16,2
Μάρτ./Mar.	107,3	5,1	0,4	-2,7	112,4	2,1	0,6	3,3	103,4	-0,2	0,6	-18,6
Απρ./Apr.	107,5	0,2	0,6	-3,0	112,5	0,1	0,7	2,8	106,7	3,1	3,8	-17,2
Μάιος/May	108,1	0,6	1,2	-3,6	112,7	0,1	0,8	2,4	108,7	1,9	5,7	-18,2
Ιούν./Jun.	108,7	0,6	1,8	-3,4	112,3	-0,3	0,5	2,4	111,8	2,9	8,7	-17,5
Ιουλ./Jul.	106,9	-1,7	0,0	-3,2	111,3	-0,9	-0,5	2,3	113,6	1,6	10,5	-17,0
Αύγ./Aug.	105,1	-1,7	-1,7	-2,4	110,2	-1,0	-1,4	2,2	116,0	2,1	12,8	-13,5
Σεπτ./Sept.	109,3	4,0	2,3	-2,4	112,6	2,1	0,7	2,2	114,2	-1,5	11,0	-14,3
Οκτ./Oct.	110,2	0,9	3,1	-0,5	113,0	0,3	1,0	1,8	117,1	2,6	13,9	-5,6
Νοέμ./Nov.	111,1	0,8	4,0	2,1	113,4	0,4	1,5	1,8	118,7	1,3	15,5	4,4
Δεκ./Dec.	111,0	-0,2	3,9	3,9	113,7	0,3	1,7	1,7	117,4	-1,1	14,2	14,2
2010 Ιαν./Jan.	108,6	-2,2	-2,2	3,9	112,6	-1,1	-1,1	1,2	121,2	3,2	3,2	18,0
Φεβρ./Feb.	106,6	-1,8	-3,9	4,5	111,4	-1,0	-2,1	1,2	127,4	5,2	8,5	22,9

Πηγή: Επεξεργασία στοιχείων ΕΣΥΕ / Source: Calculations based on NSSG data.

(%) Μεταβολή έναντι προηγούμενου έτους / Change over previous year

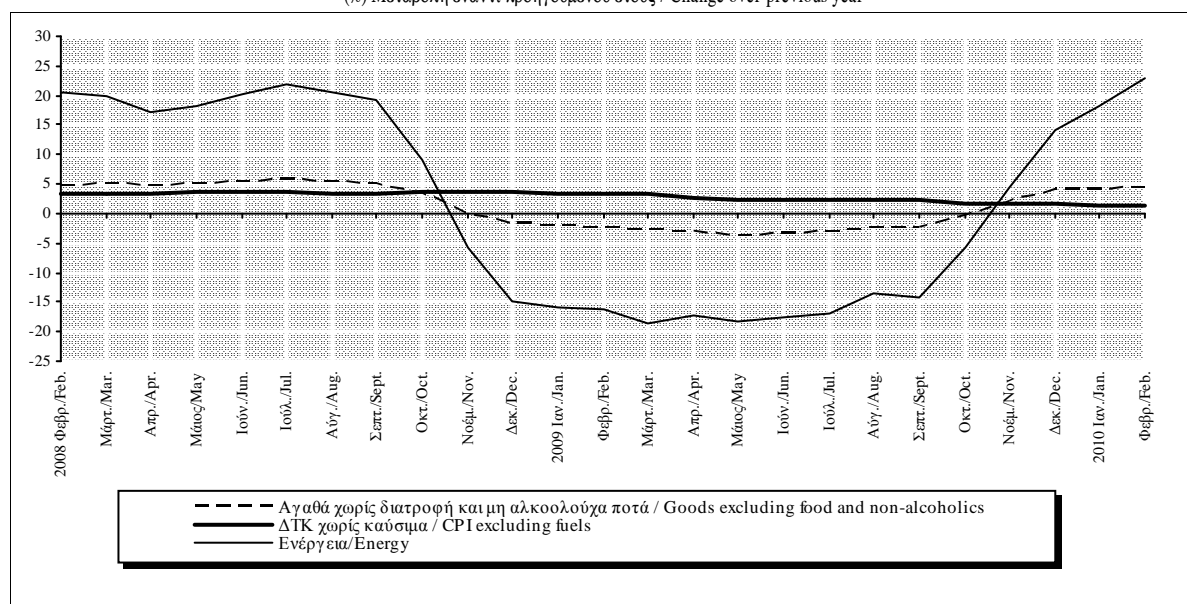

Πίνακας ΠΙ.1. ΔΕΙΚΤΗΣ ΤΙΜΩΝ ΚΑΤΑΝΑΛΩΤΗ: ΓΕΝΙΚΟΣ ΚΑΙ ΒΑΣΙΚΕΣ ΚΑΤΗΓΟΡΙΕΣ (συνέχεια)

Table ΠΙ.1. CONSUMER PRICE INDEX: ALL ITEMS AND BASIC CATEGORIES (continued)

Περίοδος Period	ΔΤΚ χωρίς ν. οπωροκηπευτ. και καύσιμα CPI excluding fr. fruit-veget. and fuels				ΔΤΚ χωρίς διατροφή και καύσιμα CPI excluding food and fuels				Ηλεκτρισμός Electricity			
	Δείκτης Index	(% Μεταβολή / Change)			Δείκτης Index	(% Μεταβολή / Change)			Δείκτης Index	(% Μεταβολή / Change)		
		Προηγούμεν. περίοδου Previous period	Δεκεμβρίου December	Προηγούμεν. έτους Previous year		2005=100	Προηγούμεν. περίοδου Previous period	Δεκεμβρίου December		Προηγούμεν. έτους Previous year	2005=100	Προηγούμεν. περίοδου Previous period
2007	105,7	2,9	3,0	2,9	105,5	3,0	2,5	3,0	107,2	4,1	7,2	4,1
2008	109,3	3,4	3,4	3,4	108,6	3,0	3,5	3,0	116,6	8,8	6,5	8,8
2009	111,9	2,4	2,0	2,4	111,5	2,6	2,4	2,6	120,3	3,2	0,0	3,2
2009 I	110,7	-0,4	-0,4	3,2	110,0	-0,6	-0,6	3,3	120,3	0,0	0,0	6,5
II	112,0	1,1	0,7	2,3	111,6	1,5	0,8	2,5	120,3	0,0	0,0	6,5
III	111,4	-0,5	0,2	2,1	110,9	-0,6	0,2	2,3	120,3	0,0	0,0	0,0
IV	113,4	1,8	2,0	2,0	113,3	2,1	2,4	2,4	120,3	0,0	0,0	0,0
2007 Δεκ./Dec.	107,9	0,5	3,0	3,0	107,4	0,5	2,5	2,5	112,9	3,8	7,2	7,2
2008 Φεβρ./Feb.	106,1	-1,0	-1,7	3,0	105,1	-1,3	-2,2	2,4	112,9	0,0	0,0	7,2
Μάρτ./Mar.	108,6	2,3	0,6	3,1	107,9	2,7	0,5	2,5	112,9	0,0	0,0	7,2
Απρ./Apr.	109,0	0,4	1,0	3,2	108,3	0,4	0,9	2,6	112,9	0,0	0,0	6,9
Μάιος/May	109,7	0,6	1,7	3,8	109,1	0,7	1,5	3,1	112,9	0,0	0,0	6,9
Ιούν./Jun.	109,8	0,0	1,7	3,6	109,2	0,1	1,6	3,1	112,9	0,0	0,0	6,9
Ιούλ./Jul.	109,0	-0,7	1,0	3,7	108,3	-0,8	0,8	3,2	120,3	6,5	6,5	13,9
Αύγ./Aug.	108,1	-0,9	0,2	3,6	107,2	-1,0	-0,2	3,2	120,3	0,0	6,5	10,6
Σεπτ./Sept.	110,4	2,1	2,3	3,7	109,9	2,5	2,3	3,4	120,3	0,0	6,5	10,6
Οκτ./Oct.	110,8	0,4	2,7	3,5	110,3	0,4	2,7	3,4	120,3	0,0	6,5	10,6
Νοέμ./Nov.	111,1	0,3	3,0	3,5	110,6	0,3	3,0	3,5	120,3	0,0	6,5	10,6
Δεκ./Dec.	111,6	0,4	3,4	3,4	111,2	0,5	3,5	3,5	120,3	0,0	6,5	6,5
2009 Ιαν./Jan.	110,8	-0,8	-0,8	3,3	110,1	-1,0	-1,0	3,4	120,3	0,0	0,0	6,5
Φεβρ./Feb.	109,5	-1,1	-1,9	3,2	108,5	-1,4	-2,4	3,3	120,3	0,0	0,0	6,5
Μάρτ./Mar.	111,9	2,2	0,3	3,1	111,4	2,6	0,2	3,2	120,3	0,0	0,0	6,5
Απρ./Apr.	111,9	0,0	0,3	2,7	111,5	0,1	0,3	2,9	120,3	0,0	0,0	6,5
Μάιος/May	112,0	0,1	0,3	2,1	111,7	0,2	0,4	2,4	120,3	0,0	0,0	6,5
Ιούν./Jun.	112,0	0,0	0,4	2,1	111,7	0,0	0,5	2,3	120,3	0,0	0,0	6,5
Ιούλ./Jul.	111,2	-0,7	-0,4	2,0	110,7	-0,9	-0,4	2,2	120,3	0,0	0,0	0,0
Αύγ./Aug.	110,4	-0,7	-1,1	2,1	109,7	-0,9	-1,3	2,3	120,3	0,0	0,0	0,0
Σεπτ./Sept.	112,7	2,1	0,9	2,1	112,4	2,5	1,1	2,3	120,3	0,0	0,0	0,0
Οκτ./Oct.	113,0	0,3	1,2	2,0	112,8	0,4	1,5	2,3	120,3	0,0	0,0	0,0
Νοέμ./Nov.	113,4	0,3	1,6	2,0	113,3	0,4	1,9	2,4	120,3	0,0	0,0	0,0
Δεκ./Dec.	113,9	0,4	2,0	2,0	113,8	0,5	2,4	2,4	120,3	0,0	0,0	0,0
2010 Ιαν./Jan.	112,6	-1,1	-1,1	1,6	112,2	-1,4	-1,4	1,9	120,3	0,0	0,0	0,0
Φεβρ./Feb.	111,2	-1,2	-2,4	1,5	110,6	-1,5	-2,9	1,9	120,3	0,0	0,0	0,0

Πηγή: Επεξεργασία στοιχείων ΕΣΥΕ / Source: Calculations based on NSSG data.

(%) Μεταβολή έναντι προηγούμενου έτους / Change over previous year

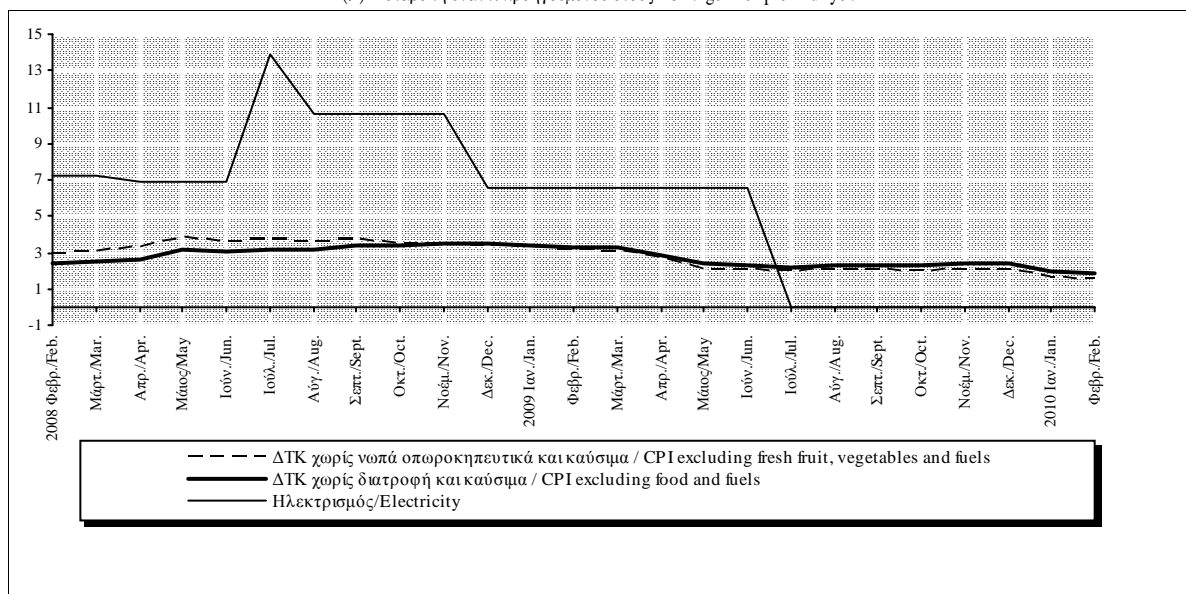

Πίνακας II.2.1. ΔΕΙΚΤΗΣ ΤΙΜΩΝ ΠΑΡΑΓΩΓΟΥ ΣΤΗ ΒΙΟΜΗΧΑΝΙΑ ΓΙΑ ΤΗΝ ΕΓΧΩΡΙΑ ΑΓΟΡΑ: Γενικός και βασικές κατηγορίες

Table II.2.1. PRODUCER PRICE INDEX IN INDUSTRY FOR THE DOMESTIC MARKET: All items and basic categories

Περίοδος Period	Γενικός All items				Γενικός χωρίς την ενέργεια All items excluding energy				Ενδιάμεσα αγαθά Intermediate goods			
	Δείκτης Index 2005=100	(% Μεταβολή / Change)			Δείκτης Index 2005=100	(% Μεταβολή / Change)			Δείκτης Index 2005=100	(% Μεταβολή / Change)		
		Προηγούμεν. περίοδου Previous period	Δεκεμβρίου December	Προηγούμεν. έτους Previous year		Προηγούμεν. περίοδου Previous period	Δεκεμβρίου December	Προηγούμεν. έτους Previous year		Προηγούμεν. περίοδου Previous period	Δεκεμβρίου December	Προηγούμεν. έτους Previous year
		2005=100	2005=100	2005=100		2005=100	2005=100	2005=100		2005=100	2005=100	2005=100
2007	111,7	4,1	9,8	4,1	109,4	2,7	5,0	2,7	113,8	6,1	6,3	6,1
2008	123,0	10,0	-3,2	10,0	116,4	6,4	3,5	6,4	123,4	8,4	4,5	8,4
2009	115,8	-5,8	4,5	-5,8	116,3	-0,1	1,0	-0,1	122,0	-1,2	1,4	-1,2
2009 I	113,4	-3,9	-3,9	-5,2	115,7	-0,9	-0,9	1,1	121,0	-1,9	-1,9	0,5
II	114,7	1,2	-2,7	-8,8	115,7	0,0	-0,9	-0,7	121,1	0,1	-1,8	-2,2
III	116,9	1,9	-0,9	-9,1	116,7	0,8	-0,1	-1,0	122,5	1,2	-0,7	-2,9
IV	118,4	1,3	0,4	0,4	117,2	0,5	0,4	0,4	123,4	0,7	0,1	0,1
2007 Δεκ./Dec.	117,4	0,3	9,8	9,8	112,3	0,1	5,0	5,0	116,8	-0,3	6,3	6,3
2008 Φεβρ./Feb.	119,6	1,3	1,9	11,7	114,6	1,3	2,1	7,3	120,7	1,9	3,3	9,7
Μάρτ./Mar.	121,1	1,3	3,2	11,9	115,5	0,8	2,9	7,5	122,1	1,2	4,5	10,5
Απρ./Apr.	122,8	1,4	4,6	11,3	115,8	0,3	3,2	6,6	122,4	0,3	4,8	8,4
Μάιος/May	126,2	2,7	7,5	13,8	116,4	0,5	3,7	7,0	123,5	0,8	5,7	9,0
Ιούν./Jun.	128,3	1,7	9,3	15,5	117,3	0,8	4,5	7,9	125,5	1,6	7,4	10,8
Ιουλ./Jul.	130,5	1,7	11,2	16,7	117,8	0,4	4,9	7,9	126,1	0,5	7,9	10,4
Αύγ./Aug.	128,3	-1,7	9,3	14,3	118,0	0,2	5,1	7,5	126,4	0,3	8,2	9,8
Σεπτ./Sept.	126,9	-1,0	8,1	11,8	117,8	-0,1	5,0	6,3	126,1	-0,3	7,9	8,9
Οκτ./Oct.	122,7	-3,3	4,5	6,7	117,5	-0,3	4,7	5,2	125,3	-0,6	7,2	7,0
Νοέμ./Nov.	117,5	-4,2	0,1	0,5	116,5	-0,9	3,8	3,8	122,7	-2,1	5,0	4,7
Δεκ./Dec.	113,6	-3,4	-3,2	-3,2	116,2	-0,2	3,5	3,5	122,1	-0,5	4,5	4,5
2009 Ιαν./Jan.	114,0	0,3	0,3	-3,4	116,1	-0,1	-0,1	2,6	122,0	-0,1	-0,1	3,0
Φεβρ./Feb.	113,3	-0,6	-0,3	-5,3	115,6	-0,4	-0,6	0,8	120,8	-1,0	-1,1	0,1
Μάρτ./Mar.	112,9	-0,4	-0,7	-6,8	115,3	-0,2	-0,8	-0,1	120,1	-0,5	-1,6	-1,6
Απρ./Apr.	113,2	0,3	-0,4	-7,9	115,5	0,1	-0,6	-0,3	120,6	0,4	-1,2	-1,5
Μάιος/May	114,3	1,1	0,7	-9,4	115,7	0,2	-0,5	-0,6	121,1	0,4	-0,8	-1,9
Ιούν./Jun.	116,7	2,1	2,7	-9,1	115,9	0,2	-0,3	-1,2	121,6	0,4	-0,4	-3,1
Ιουλ./Jul.	116,0	-0,6	2,1	-11,1	116,2	0,2	0,0	-1,3	121,7	0,1	-0,3	-3,4
Αύγ./Aug.	117,8	1,6	3,7	-8,1	116,6	0,3	0,3	-1,2	122,3	0,4	0,2	-3,2
Σεπτ./Sept.	116,9	-0,8	2,9	-7,9	117,3	0,6	0,9	-0,5	123,5	1,0	1,1	-2,1
Οκτ./Oct.	118,0	0,9	3,9	-3,8	117,1	-0,1	0,8	-0,4	123,2	-0,2	0,9	-1,6
Νοέμ./Nov.	118,4	0,4	4,3	0,8	117,1	0,0	0,7	0,5	123,2	0,0	0,9	0,4
Δεκ./Dec.	118,7	0,2	4,5	4,5	117,4	0,3	1,0	1,0	123,8	0,5	1,4	1,4
2010 Ιαν./Jan.	120,0	1,0	1,0	5,2	116,8	-0,5	-0,5	0,6	122,5	-1,1	-1,1	0,4

Πηγή: Επεξεργασία στοιχείων ΕΣΥΕ / Source: Calculations based on NSSG data.

(%) Μεταβολή έναντι προηγούμενου έτους / Change over previous year

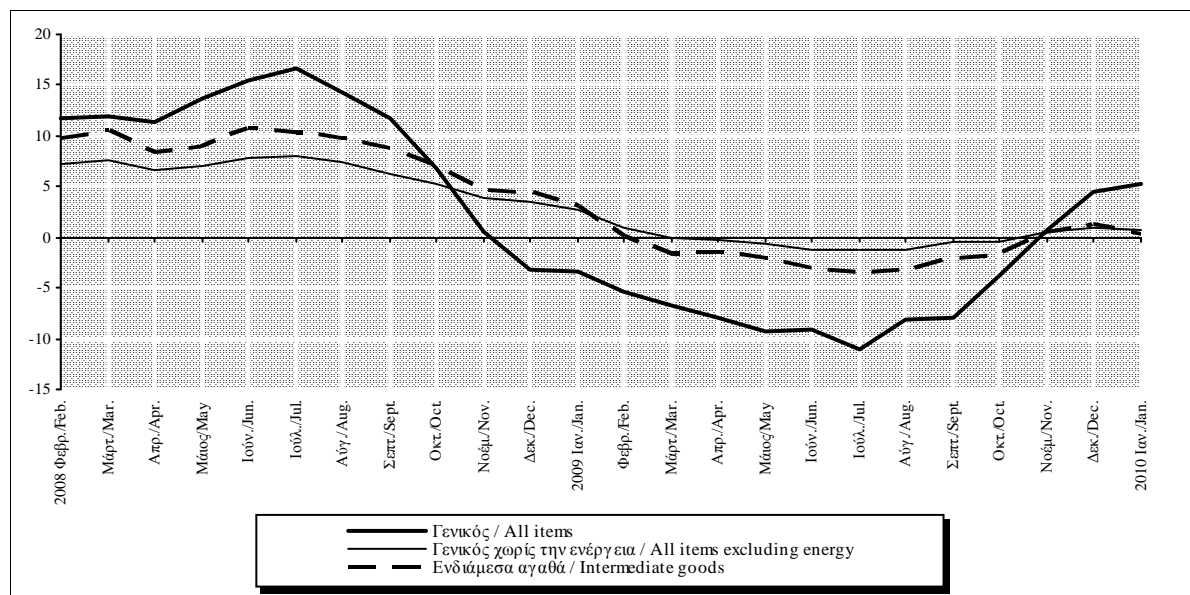

Πίνακας II.2.1. ΔΕΙΚΤΗΣ ΤΙΜΩΝ ΠΑΡΑΓΩΓΟΥ ΣΤΗ ΒΙΟΜΗΧΑΝΙΑ ΓΙΑ ΤΗΝ ΕΓΧΩΡΙΑ ΑΓΟΡΑ: Γενικός και βασικές κατηγορίες (συνέχ.)

Table II.2.1. PRODUCER PRICE INDEX IN INDUSTRY FOR THE DOMESTIC MARKET: All items and basic categories (continued)

Περίοδος Period	Κεφαλαιακά αγαθά Capital goods				Διαρκή καταναλωτικά αγαθά Durable consumer goods				Μη διαρκή καταναλωτικά αγαθά Non-durable consumer goods			
	Δείκτης Index 2005=100	Στάθμιση / Weight 4,62%			Δείκτης Index 2005=100	Στάθμιση / Weight 1,73%			Δείκτης Index 2005=100	Στάθμιση / Weight 31,73%		
		(% Μεταβολή / Change)				(% Μεταβολή / Change)				(% Μεταβολή / Change)		
		Προηγούμεν. περιόδου Previous period	Δεκεμβρίου December	Προηγούμεν. έτους Previous year		Προηγούμεν. περιόδου Previous period	Δεκεμβρίου December	Προηγούμεν. έτους Previous year		Προηγούμεν. περιόδου Previous period	Δεκεμβρίου December	Προηγούμεν. έτους Previous year
2007	109,9	6,6	6,0	6,6	107,5	4,0	3,8	4,0	105,9	-0,5	3,6	-0,5
2008	116,4	5,9	5,2	5,9	110,6	2,9	4,3	2,9	110,7	4,6	2,4	4,6
2009	116,6	0,2	-0,3	0,2	114,7	3,7	1,7	3,7	111,5	0,7	0,8	0,7
2009 I	116,2	-1,1	-1,1	2,2	113,7	0,9	0,9	4,0	111,2	-0,1	-0,1	1,4
II	116,2	0,0	-1,1	0,4	114,8	1,0	1,9	4,6	111,1	-0,1	-0,2	0,3
III	116,6	0,4	-0,7	-1,7	115,2	0,3	2,2	4,0	111,8	0,7	0,5	0,7
IV	117,4	0,6	-0,1	-0,1	115,1	0,0	2,2	2,2	112,0	0,2	0,7	0,7
2007 Δεκ./Dec.	111,9	0,3	6,0	6,0	108,3	0,0	3,8	3,8	108,6	0,3	3,6	3,6
2008 Φεβρ./Feb.	114,4	2,3	2,2	6,6	109,3	0,1	0,9	2,2	109,8	0,8	1,1	5,4
Μάρτ./Mar.	114,8	0,4	2,6	6,1	109,3	0,0	0,9	2,1	110,3	0,5	1,6	5,3
Απρ./Apr.	113,7	-1,0	1,6	3,7	109,5	0,2	1,1	2,2	110,8	0,5	2,0	5,3
Μάιος/May	116,3	2,2	3,9	5,5	109,8	0,3	1,4	2,3	110,8	0,0	2,0	5,5
Ιούν./Jun.	117,3	0,8	4,7	6,6	110,0	0,2	1,6	2,4	110,8	0,0	2,0	5,5
Ιουλ./Jul.	118,9	1,4	6,2	7,9	110,2	0,2	1,7	2,5	111,0	0,2	2,2	5,7
Αύγ./Aug.	119,6	0,7	6,9	8,4	110,3	0,1	1,8	2,6	111,0	0,0	2,2	5,3
Σεπτ./Sept.	117,5	-1,8	4,9	5,4	111,9	1,5	3,3	3,9	111,3	0,3	2,5	4,1
Οκτ./Oct.	116,8	-0,6	4,3	4,6	112,5	0,5	3,8	3,8	111,4	0,1	2,6	3,7
Νοέμ./Nov.	117,8	0,9	5,3	5,5	112,6	0,1	3,9	3,9	111,3	-0,1	2,5	2,8
Δεκ./Dec.	117,8	0,0	5,2	5,2	113,0	0,4	4,3	4,3	111,2	-0,1	2,4	2,4
2009 Ιαν./Jan.	116,6	-1,0	-1,0	4,3	113,3	0,2	0,2	3,7	111,1	0,0	0,0	2,0
Φεβρ./Feb.	115,9	-0,6	-1,7	1,3	113,6	0,3	0,5	3,9	111,3	0,1	0,1	1,3
Μάρτ./Mar.	116,1	0,2	-1,4	1,1	114,3	0,6	1,1	4,5	111,2	0,0	0,0	0,8
Απρ./Apr.	116,1	0,0	-1,4	2,1	114,8	0,5	1,6	4,9	111,1	-0,1	-0,1	0,2
Μάιος/May	116,2	0,1	-1,4	-0,1	114,8	0,0	1,6	4,5	111,1	0,0	-0,1	0,3
Ιούν./Jun.	116,2	0,0	-1,3	-0,9	114,8	0,0	1,6	4,4	111,1	0,0	-0,1	0,3
Ιουλ./Jul.	116,6	0,3	-1,0	-1,9	114,9	0,0	1,6	4,2	111,5	0,4	0,3	0,5
Αύγ./Aug.	116,7	0,1	-1,0	-2,5	115,3	0,4	2,0	4,6	111,8	0,2	0,5	0,7
Σεπτ./Sept.	116,7	0,0	-1,0	-0,7	115,3	0,0	2,0	3,1	112,2	0,4	0,9	0,8
Οκτ./Oct.	117,2	0,5	-0,5	0,4	115,2	-0,1	1,9	2,4	112,0	-0,1	0,8	0,6
Νοέμ./Nov.	117,3	0,1	-0,4	-0,4	115,3	0,0	2,0	2,3	111,9	-0,1	0,6	0,6
Δεκ./Dec.	117,5	0,1	-0,3	-0,3	115,0	-0,3	1,7	1,7	112,1	0,2	0,8	0,8
2010 Ιαν./Jan.	117,6	0,1	0,1	0,9	115,2	0,2	0,2	1,7	112,0	-0,1	-0,1	0,8

Πηγή: Επεξεργασία στοιχείων ΕΣΥΕ / Source: Calculations based on NSSG data.

(%) Μεταβολή έναντι προηγούμενου έτους / Change over previous year

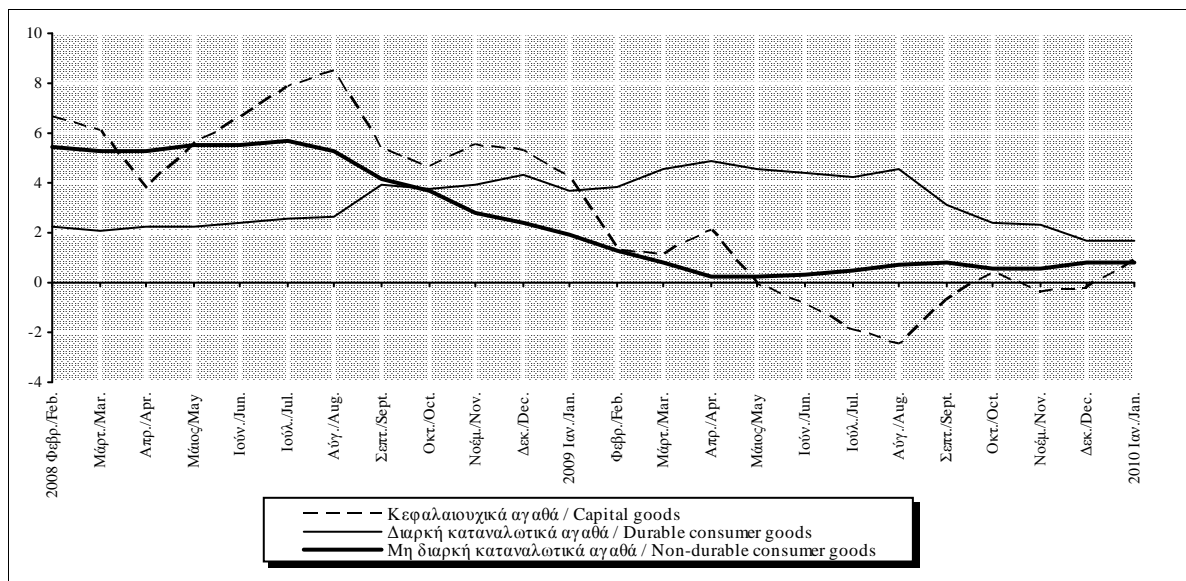

Πίνακας ΙΙ.2.1. ΔΕΙΚΤΗΣ ΤΙΜΩΝ ΠΑΡΑΓΩΓΟΥ ΣΤΗ ΒΙΟΜΗΧΑΝΙΑ ΓΙΑ ΤΗΝ ΕΓΧΩΡΙΑ ΑΓΟΡΑ: Γενικός και βασικές κατηγορίες (συνέχεια)

Table II.2.1. PRODUCER PRICE INDEX IN INDUSTRY FOR THE DOMESTIC MARKET: All items and basic categories (continued)

Περίοδος Period	Καταναλωτικά αγαθά σύνολο Consumer goods total				Ενέργεια σύνολο Energy total				Καύσιμα Fuel			
	Δείκτης Index	(% Μεταβολή / Change)			Δείκτης Index	(% Μεταβολή / Change)			Δείκτης Index	(% Μεταβολή / Change)		
		Προηγούμενη περίοδος Previous period	Δεκεμβρίου December	Προηγούμενο έτος Previous year		Προηγούμενη περίοδος Previous period	Δεκεμβρίου December	Προηγούμενο έτος Previous year		Προηγούμενη περίοδος Previous period	Δεκεμβρίου December	Προηγούμενο έτος Previous year
2005=100	2005=100	2005=100	2005=100	2005=100	2005=100	2005=100	2005=100	2005=100	2005=100	2005=100	2005=100	
2007	105,9	-0,3	3,6	-0,3	115,4	6,3	20,3	6,3	117,0	2,7	36,2	2,7
2008	110,7	4,5	2,5	4,5	135,2	17,1	-14,4	17,1	145,8	24,7	-40,0	24,7
2009	111,7	0,9	0,9	0,9	115,0	-15,0	11,4	-15,0	104,2	-28,6	42,6	-28,6
2009 I	111,3	0,0	0,0	1,5	109,1	-9,2	-9,2	-15,6	87,3	-16,9	-16,9	-38,0
II	111,3	0,0	-0,1	0,5	112,9	3,5	-6,0	-21,0	102,3	17,2	-2,6	-39,3
III	112,0	0,6	0,6	0,8	117,3	3,9	-2,4	-21,0	111,1	8,5	5,7	-34,3
IV	112,2	0,2	0,7	0,7	120,6	2,8	0,4	0,4	116,1	4,5	10,5	10,5
2007 Δεκ./Dec.	108,6	0,3	3,6	3,6	127,0	0,8	20,3	20,3	136,7	-2,8	36,2	36,2
2008 Φεβρ./Feb.	109,8	0,7	1,1	5,3	128,8	1,3	1,4	21,3	140,1	3,1	2,5	43,3
Μάρτ./Mar.	110,3	0,4	1,6	5,1	131,6	2,2	3,6	20,9	146,2	4,3	6,9	40,1
Απρ./Apr.	110,8	0,4	2,0	5,2	135,9	3,2	7,0	20,4	153,4	4,9	12,2	36,5
Μάιος/May	110,7	0,0	2,0	5,4	144,3	6,2	13,7	26,3	171,3	11,6	25,3	46,8
Ιούν./Jun.	110,7	0,0	2,0	5,4	148,9	3,1	17,2	29,4	180,9	5,6	32,3	52,9
Ιούλ./Jul.	110,9	0,2	2,2	5,5	154,1	3,5	21,4	32,6	182,1	0,7	33,2	51,4
Αύγ./Aug.	110,9	0,0	2,2	5,2	147,4	-4,4	16,1	26,9	166,8	-8,4	22,0	42,9
Σεπτ./Sept.	111,3	0,3	2,5	4,1	143,8	-2,4	13,2	22,0	158,1	-5,2	15,6	30,2
Οκτ./Oct.	111,4	0,1	2,6	3,7	132,2	-8,0	4,1	9,8	129,8	-17,9	-5,1	2,7
Νοέμ./Nov.	111,4	-0,1	2,6	2,8	119,5	-9,6	-5,9	-5,2	103,3	-20,4	-24,5	-26,6
Δεκ./Dec.	111,3	-0,1	2,5	2,5	108,7	-9,0	-14,4	-14,4	82,0	-20,6	-40,0	-40,0
2009 Ιαν./Jan.	111,3	0,0	0,0	2,1	110,1	1,3	1,3	-13,4	88,4	7,8	7,8	-35,0
Φεβρ./Feb.	111,4	0,1	0,1	1,4	108,9	-1,1	0,2	-15,4	87,1	-1,5	6,2	-37,9
Μάρτ./Mar.	111,4	0,0	0,1	1,0	108,2	-0,7	-0,5	-17,8	86,5	-0,7	5,5	-40,9
Απρ./Apr.	111,3	-0,1	0,0	0,5	108,8	0,6	0,1	-19,9	93,3	7,9	13,8	-39,2
Μάιος/May	111,3	0,0	0,0	0,5	111,9	2,8	2,9	-22,5	100,4	7,5	22,4	-41,4
Ιούν./Jun.	111,3	0,0	0,0	0,5	118,1	5,6	8,7	-20,6	113,3	12,9	38,2	-37,4
Ιούλ./Jul.	111,7	0,4	0,4	0,7	115,6	-2,2	6,3	-25,0	107,4	-5,2	31,0	-41,0
Αύγ./Aug.	111,9	0,2	0,6	0,9	120,2	4,0	10,5	-18,5	117,2	9,2	43,0	-29,7
Σεπτ./Sept.	112,3	0,4	0,9	0,9	116,2	-3,3	6,9	-19,2	108,6	-7,4	32,4	-31,4
Οκτ./Oct.	112,2	-0,1	0,8	0,7	119,6	2,9	10,0	-9,6	114,0	5,0	39,0	-12,2
Νοέμ./Nov.	112,1	-0,1	0,7	0,7	121,0	1,2	11,3	1,3	117,2	2,9	43,0	13,5
Δεκ./Dec.	112,3	0,1	0,9	0,9	121,2	0,1	11,4	11,4	116,9	-0,2	42,6	42,6
2010 Ιαν./Jan.	112,2	-0,1	-0,1	0,8	125,8	3,8	3,8	14,2	124,5	6,5	6,5	40,9

Πηγή: Επεξεργασία στοιχείων ΕΣΥΕ / Source: Calculations based on NSSG data.

(%) Μεταβολή έναντι προηγούμενου έτους / Change over previous year

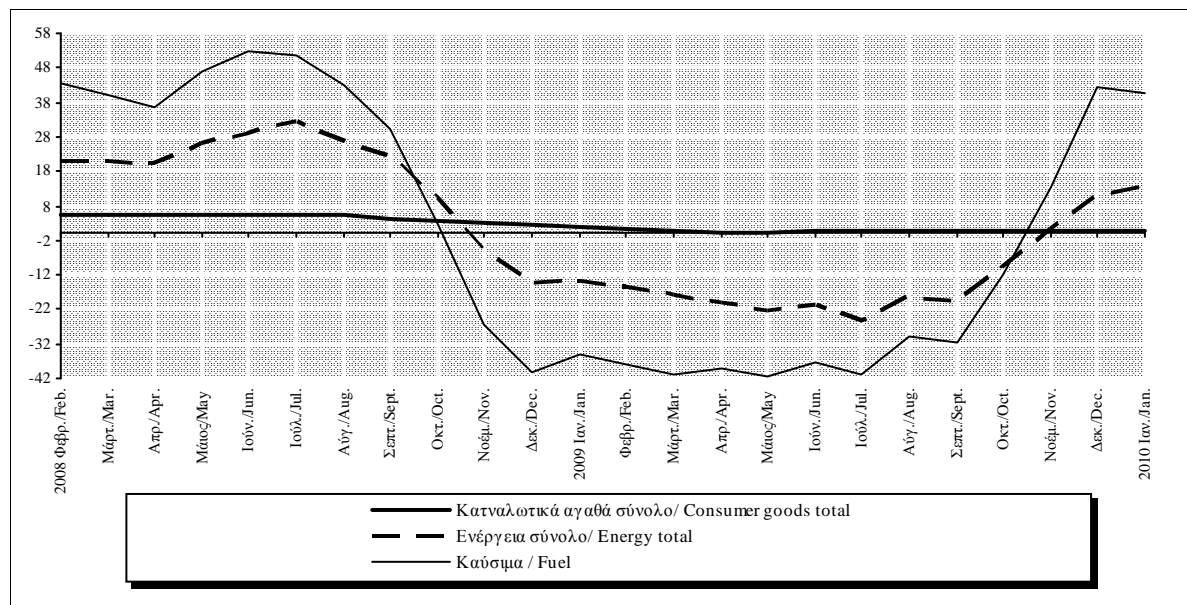

Πίνακας II.2.2. ΔΕΙΚΤΗΣ ΤΙΜΩΝ ΠΑΡΑΓΩΓΟΥ ΣΤΗ ΒΙΟΜΗΧΑΝΙΑ ΓΙΑ ΤΗΝ ΕΞΩΤΕΡΙΚΗ ΑΓΟΡΑ: Γενικός και βασικές κατηγορίες

Table II.2.2. PRODUCER PRICE INDEX IN INDUSTRY FOR THE NON-DOMESTIC MARKET: All items and basic categories

Περίοδος Period	Γενικός All items				Γενικός χωρίς την ενέργεια All items excluding energy				Καταναλωτικά αγαθά σύνολο Consumer goods total			
	Δείκτης Index	(% Μεταβολή / Change)			Δείκτης Index	(% Μεταβολή / Change)			Δείκτης Index	(% Μεταβολή / Change)		
		Προηγούμεν. περιόδου Previous period	Δεκεμβρίου December	Προηγούμεν. έτους Previous year		Προηγούμεν. περιόδου Previous period	Δεκεμβρίου December	Προηγούμεν. έτους Previous year		Προηγούμεν. περιόδου Previous period	Δεκεμβρίου December	Προηγούμεν. έτους Previous year
2005=100	2005=100	2005=100	2005=100	2005=100	2005=100	2005=100	2005=100	2005=100	2005=100	2005=100	2005=100	
2007	108,0	3,0	7,8	3,0	105,6	2,5	3,3	2,5	100,7	-0,2	1,6	-0,2
2008	114,9	6,4	-6,9	6,4	108,9	3,2	1,5	3,2	102,5	1,8	0,9	1,8
2009	108,0	-6,0	6,6	-6,0	109,4	0,5	2,4	0,5	102,7	0,1	-0,5	0,1
2009 I	104,4	-4,1	-4,1	-7,8	108,4	-0,7	-0,7	0,4	102,7	-0,3	-0,3	0,7
II	107,0	2,5	-1,7	-9,5	108,7	0,3	-0,4	-0,1	102,3	-0,5	-0,8	0,0
III	109,5	2,3	0,6	-8,2	109,9	1,1	0,7	0,2	103,1	0,9	0,1	0,3
IV	111,0	1,4	2,0	2,0	110,7	0,8	1,5	1,5	102,6	-0,6	-0,5	-0,5
2007 Δεκ./Dec.	112,0	-0,2	7,8	7,8	106,8	0,2	3,3	3,3	101,7	0,2	1,6	1,6
2008 Φεβρ./Feb.	113,2	1,0	1,1	8,4	108,2	0,9	1,4	3,8	102,0	0,2	0,3	1,7
Μάρτ./Mar.	114,4	1,0	2,1	8,5	108,6	0,3	1,7	3,6	102,4	0,4	0,7	1,6
Απρ./Apr.	115,4	0,9	3,0	7,6	108,5	0,0	1,7	2,9	102,0	-0,3	0,3	1,3
Μάιος/May	118,4	2,6	5,7	10,3	108,7	0,2	1,8	3,3	102,2	0,2	0,5	2,0
Ιούν./Jun.	120,9	2,1	7,9	12,2	109,3	0,6	2,4	3,7	102,4	0,2	0,7	2,1
Ιούλ./Jul.	121,1	0,1	8,1	11,6	109,5	0,1	2,5	3,6	102,5	0,1	0,8	2,3
Αύγ./Aug.	118,7	-1,9	6,0	10,0	109,5	0,1	2,6	3,6	102,6	0,1	0,9	2,4
Σεπτ./Sept.	117,8	-0,8	5,2	7,9	110,1	0,5	3,1	3,6	103,2	0,6	1,5	2,8
Οκτ./Oct.	113,3	-3,8	1,1	2,6	109,7	-0,3	2,8	2,8	103,4	0,1	1,6	1,9
Νοέμ./Nov.	108,9	-3,9	-2,8	-3,0	109,2	-0,4	2,3	2,5	103,2	-0,2	1,5	1,7
Δεκ./Dec.	104,3	-4,2	-6,9	-6,9	108,4	-0,8	1,5	1,5	102,6	-0,6	0,9	0,9
2009 Ιαν./Jan.	105,0	0,6	0,6	-6,3	108,6	0,2	0,2	1,2	102,8	0,2	0,2	1,0
Φεβρ./Feb.	104,5	-0,5	0,1	-7,7	108,6	0,0	0,2	0,4	102,9	0,1	0,3	0,9
Μάρτ./Mar.	103,8	-0,7	-0,5	-9,2	108,0	-0,6	-0,4	-0,5	102,6	-0,3	0,0	0,2
Απρ./Apr.	105,0	1,1	0,6	-9,0	108,1	0,1	-0,3	-0,4	102,3	-0,3	-0,3	0,2
Μάιος/May	106,6	1,5	2,2	-10,0	108,7	0,5	0,2	0,0	102,0	-0,3	-0,6	-0,2
Ιούν./Jun.	109,4	2,6	4,8	-9,5	109,3	0,6	0,8	0,0	102,5	0,5	-0,1	0,1
Ιούλ./Jul.	108,2	-1,1	3,7	-10,7	109,2	-0,1	0,8	-0,2	102,6	0,1	0,0	0,1
Αύγ./Aug.	110,7	2,3	6,1	-6,8	110,0	0,7	1,5	0,4	103,2	0,6	0,6	0,6
Σεπτ./Sept.	109,6	-1,0	5,0	-7,0	110,5	0,5	1,9	0,4	103,5	0,3	0,9	0,3
Οκτ./Oct.	110,6	1,0	6,0	-2,4	110,7	0,2	2,1	0,9	103,2	-0,3	0,6	-0,2
Νοέμ./Nov.	111,1	0,5	6,5	2,0	110,5	-0,1	2,0	1,2	102,4	-0,8	-0,2	-0,8
Δεκ./Dec.	111,3	0,1	6,6	6,6	111,0	0,5	2,4	2,4	102,1	-0,2	-0,5	-0,5
2010 Ιαν./Jan.	113,1	1,7	1,7	7,8	111,8	0,7	0,7	2,9	102,3	0,1	0,1	-0,5

Πηγή: Επεξεργασία στοιχείων ΕΥΣΕ / Source: Calculations based on NSSG data.

(%) Μεταβολή έναντι προηγούμενου έτους / Change over previous year

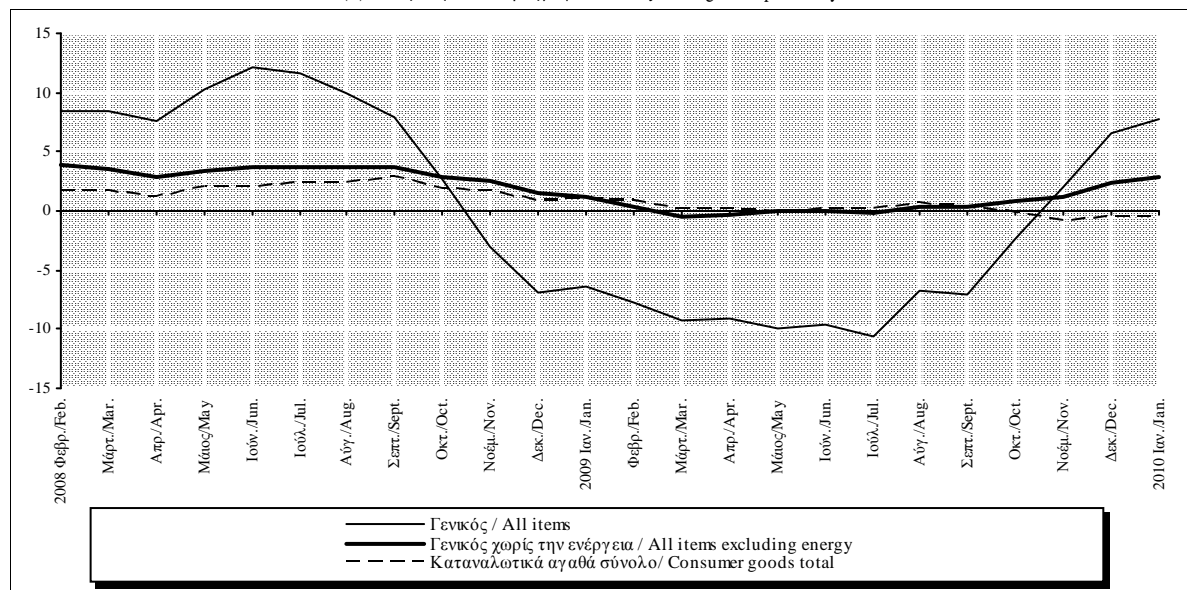

Πίνακας II.2.3. ΔΕΙΚΤΗΣ ΤΙΜΩΝ ΕΙΣΑΓΩΓΩΝ ΣΤΗ ΒΙΟΜΗΧΑΝΙΑ (1)

Table II.2.3. IMPORT PRICE INDEX IN INDUSTRY (1)

Περίοδος Period	Εισαγόμενα αγαθά Imported goods				Εισαγόμενα αγαθά χωρίς ενέργεια Imported goods excluding energy				Εισ. καύσιμα: αργό πετρέλ. και φυσ. αέριο Imported fuel: crude oil and natural gas			
	Δείκτης Index 2005=100	Στάθμιση / Weight 100,0%			Δείκτης Index 2005=100	Στάθμιση / Weight 81,33%			Δείκτης Index 2005=100	Στάθμιση / Weight 14,15%		
		(% Μεταβολή / Change)				(% Μεταβολή / Change)				(% Μεταβολή / Change)		
	Προηγούμεν. περίοδου Previous period	Δεκεμβρίου December	Προηγούμεν. έτους Previous year	Προηγούμεν. περίοδου Previous period	Δεκεμβρίου December	Προηγούμεν. έτους Previous year	Προηγούμεν. περίοδου Previous period	Δεκεμβρίου December	Προηγούμεν. έτους Previous year			
2007	106,9	2,6	8,0	2,6	105,8	3,0	2,6	3,0	113,0	2,1	31,8	2,1
2008	114,5	7,1	-2,0	7,1	108,4	2,5	1,9	2,5	141,4	25,2	-11,7	25,2
2009	112,5	-1,8	6,3	-1,8	108,9	0,5	0,5	0,5	138,1	-2,4	36,0	-2,4
2008 I	111,5	0,6	0,6	8,1	107,3	0,7	0,7	2,5	129,8	0,0	0,0	32,3
II	116,8	4,8	5,4	10,1	108,2	0,8	1,5	2,3	152,4	17,4	17,4	40,4
III	118,6	1,5	7,0	10,1	109,1	0,9	2,5	2,8	158,4	3,9	22,0	37,2
IV	111,3	-6,1	0,4	0,4	109,0	-0,2	2,3	2,3	125,2	-21,0	-3,6	-3,6
2009 I	108,8	-2,3	-2,3	-2,4	108,7	-0,2	-0,2	1,4	115,0	-8,2	-8,2	-11,4
II	111,7	2,7	0,4	-4,4	108,7	0,0	-0,2	0,5	133,5	16,1	6,7	-12,4
III	114,2	2,2	2,6	-3,7	108,9	0,2	0,0	-0,2	148,4	11,2	18,6	-6,3
IV	115,4	1,0	3,7	3,7	109,1	0,1	0,1	0,1	155,3	4,6	24,1	24,1
2007 Δεκ./Dec.	110,9	-0,7	8,4	8,4	106,6	0,1	2,7	2,7	129,7	-3,4	32,3	32,3
2008 Μάιος/May	116,9	2,5	5,4	10,1	108,1	0,3	1,4	2,3	152,7	9,0	17,7	40,4
Ιούν./Jun.	119,6	2,3	7,8	12,2	108,6	0,5	1,9	2,4	164,5	7,8	26,8	50,0
Ιούλ./Jul.	121,0	1,2	9,2	12,4	108,8	0,2	2,1	2,5	171,8	4,5	32,5	48,8
Αύγ./Aug.	118,6	-2,0	7,0	10,6	109,1	0,2	2,3	2,8	159,2	-7,4	22,8	40,3
Σεπτ./Sept.	116,0	-2,2	4,6	7,2	109,5	0,4	2,7	3,0	144,0	-9,5	11,1	22,7
Οκτ./Oct.	114,0	-1,7	2,8	3,8	109,5	0,0	2,7	2,8	135,7	-5,8	4,7	8,1
Νοέμ./Nov.	111,2	-2,4	0,3	-0,5	108,8	-0,6	2,1	2,2	125,2	-7,8	-3,4	-6,7
Δεκ./Dec.	108,7	-2,3	-2,0	-2,0	108,6	-0,2	1,9	1,9	114,5	-8,5	-11,7	-11,7
2009 Ιαν./Jan.	108,8	0,1	0,1	-1,7	108,7	0,1	0,1	1,7	114,4	-0,1	-0,1	-10,2
Φεβρ./Feb.	108,8	0,0	0,1	-2,5	108,8	0,1	0,2	1,3	115,5	1,0	0,8	-11,1
Μάρτ./Mar.	108,7	-0,1	0,0	-3,1	108,7	-0,1	0,1	1,1	115,0	-0,4	0,4	-12,9
Απρ./Apr.	109,7	1,0	1,0	-3,7	108,5	-0,1	-0,1	0,7	122,0	6,0	6,5	-12,9
Μάιος/May	111,6	1,6	2,6	-4,5	108,7	0,2	0,1	0,6	132,6	8,7	15,8	-13,1
Ιούν./Jun.	113,9	2,1	4,8	-4,8	108,9	0,1	0,2	0,3	146,0	10,1	27,4	-11,3
Ιούλ./Jul.	113,3	-0,5	4,3	-6,4	108,9	0,0	0,3	0,1	143,3	-1,8	25,1	-16,6
Αύγ./Aug.	115,2	1,7	6,0	-2,9	109,0	0,1	0,3	-0,1	154,3	7,7	34,7	-3,1
Σεπτ./Sept.	114,0	-1,0	4,9	-1,7	109,0	0,0	0,4	-0,5	147,8	-4,2	29,0	2,6
Οκτ./Oct.	115,0	0,9	5,8	0,9	109,1	0,1	0,4	-0,3	152,9	3,5	33,5	12,6
Νοέμ./Nov.	115,7	0,6	6,4	4,0	109,1	0,0	0,4	0,2	157,2	2,8	37,2	25,5
Δεκ./Dec.	115,5	-0,2	6,3	6,3	109,1	0,0	0,5	0,5	155,8	-0,9	36,0	36,0
2010 Ιαν./Jan.	116,9	1,2	1,2	7,4	109,3	0,2	0,2	0,6	163,5	4,9	4,9	42,9

Πηγή: Επεξεργασία στοιχείων ΕΣΥΕ / Source: Calculations based on NSSG data.

(1) Νέος Δείκτης Τιμών Εισαγωγών στη Βιομηχανία για τη μέτρηση της μεταβολής των τιμών των προϊόντων (αγαθών) του τομέα της βιομηχανίας που εισάγονται από το εξωτερικό / New Import Price Index in Industry for measuring the price changes of the items (goods) in industry imported from abroad.

(%) Μεταβολή έναντι προηγούμενου έτους / Change over previous year

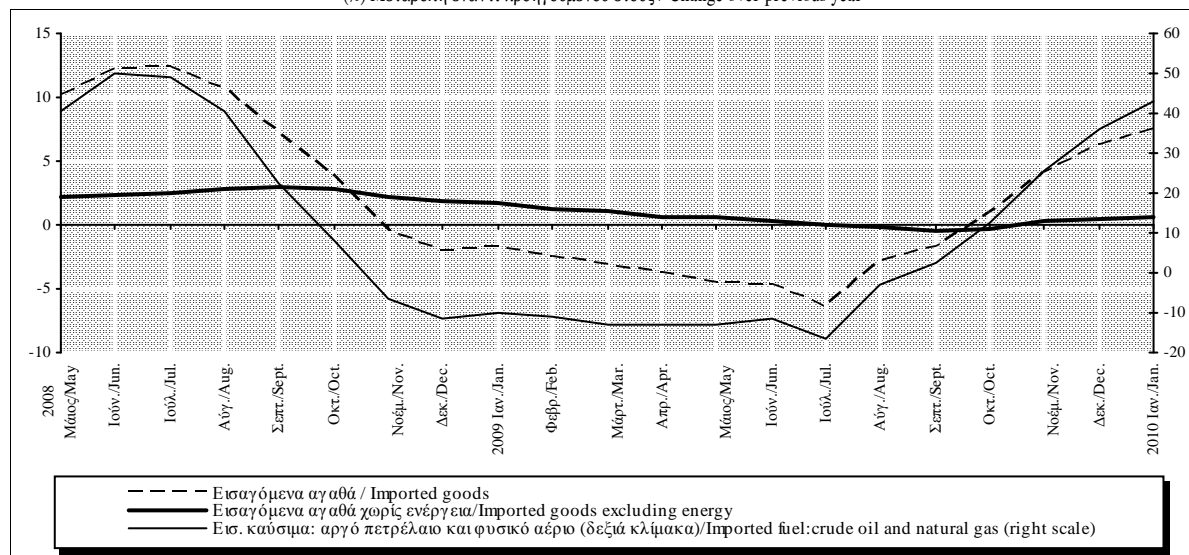

**Πίνακας II.3.1. ΕΝΑΡΜΟΝΙΣΜΕΝΟΣ ΔΕΙΚΤΗΣ ΤΙΜΩΝ ΚΑΤΑΝΑΛΩΤΗ: ΕνΔΤΚ (Γενικός) και ΕνΔΤΚ χωρίς μη επεξεργασμένα είδη διατροφής και ενέργεια**

**Table II.3.1. HARMONIZED INDEX OF CONSUMER PRICES: HICP (all items) and HICP excluding unprocessed food and energy**

Περίοδος Period	Ελλάδα Greece				Νομισματική Ένωση (Ζώνη Ευρώ) (1) Monetary Union (Euro area) (1)				Ευρωπαϊκή Ένωση European Union			
	ΕνΔΤΚ HICP (W2010=100%)		ΕνΔΤΚ χωρίς μη επεξ. είδη διατροφής - ενέργεια HICP excl. unproc. food energy (W2010=84,33%)		ΕνΔΤΚ HICP (W2010=100%)		ΕνΔΤΚ χωρίς μη επεξ. είδη διατροφής - ενέργεια HICP excl. unproc. food energy (W2010=83,10%)		ΕνΔΤΚ HICP (W2010=100%)		ΕνΔΤΚ χωρίς μη επεξ. είδη διατροφής - ενέργεια HICP excl. unproc. food energy (W2010=82,71%)	
	Δείκτης Index 2005=100	(%) Μεταβολή προηγ. έτους (%) Change previous year	Δείκτης Index 2005=100	(%) Μεταβολή προηγ. έτους (%) Change previous year	Δείκτης Index 2005=100	(%) Μεταβολή προηγ. έτους (%) Change previous year	Δείκτης Index 2005=100	(%) Μεταβολή προηγ. έτους (%) Change previous year	Δείκτης Index 2005=100	(%) Μεταβολή προηγ. έτους (%) Change previous year	Δείκτης Index 2005=100	(%) Μεταβολή προηγ. έτους (%) Change previous year
2007	106,4	3,0	106,2	3,2	104,4	2,1	103,5	2,0	104,6	2,3	103,6	2,1
2008	110,9	4,2	109,8	3,4	107,8	3,3	106,1	2,4	108,4	3,7	106,4	2,7
2009	112,4	1,3	112,2	2,2	108,1	0,3	107,5	1,3	109,5	1,0	108,2	1,7
2008 I	109,0	4,3	107,7	2,9	106,4	3,4	104,9	2,5	106,8	3,6	105,2	2,7
II	111,7	4,8	110,2	3,6	108,1	3,6	106,1	2,5	108,6	3,9	106,4	2,8
III	111,0	4,8	109,7	3,8	108,4	3,8	106,2	2,5	109,2	4,3	106,7	2,9
IV	111,9	3,1	111,8	3,5	108,2	2,3	107,0	2,2	109,0	2,9	107,4	2,5
2009 I	110,9	1,8	111,1	3,1	107,4	1,0	106,6	1,6	108,6	1,6	107,3	2,0
II	112,6	0,8	112,5	2,0	108,3	0,2	107,7	1,5	109,6	0,9	108,3	1,8
III	111,9	0,8	111,6	1,7	108,0	-0,4	107,5	1,2	109,6	0,4	108,4	1,6
IV	114,1	2,0	113,8	1,8	108,6	0,4	108,1	1,0	110,1	1,0	109,0	1,5
2008 Αύγ./Aug.	109,8	4,8	108,4	3,8	108,3	3,8	106,2	2,6	109,0	4,3	106,7	3,0
Σεπτ./Sept.	112,2	4,7	111,0	3,8	108,5	3,6	106,5	2,5	109,3	4,2	107,0	2,8
Οκτ./Oct.	112,2	4,0	111,4	3,6	108,6	3,2	106,9	2,4	109,4	3,7	107,3	2,7
Νοέμ./Nov.	112,0	3,0	111,6	3,4	108,0	2,1	106,9	2,2	109,0	2,8	107,4	2,5
Δεκ./Dec.	111,6	2,2	112,2	3,4	107,9	1,6	107,3	2,1	108,8	2,2	107,6	2,3
2009 Ιαν./Jan.	111,0	2,0	111,2	3,3	107,0	1,1	106,1	1,8	108,1	1,8	106,7	2,0
Φεβρ./Feb.	109,8	1,8	109,7	3,1	107,4	1,2	106,6	1,7	108,7	1,8	107,2	2,0
Μάρτ./Mar.	112,0	1,5	112,3	3,0	107,8	0,6	107,2	1,5	109,1	1,3	107,8	1,9
Απρ./Apr.	112,5	1,1	112,4	2,5	108,2	0,6	107,7	1,7	109,4	1,3	108,2	1,9
Μάιοζ/May	112,8	0,7	112,5	1,9	108,3	0,0	107,7	1,5	109,6	0,8	108,4	1,8
Ιούν./Jun.	112,7	0,7	112,5	1,8	108,5	-0,1	107,7	1,3	109,8	0,6	108,4	1,7
Ιούλ./Jul.	111,8	0,7	111,5	1,7	107,8	-0,7	107,2	1,2	109,3	0,2	108,1	1,7
Αύγ./Aug.	110,9	1,0	110,4	1,9	108,1	-0,2	107,5	1,2	109,7	0,6	108,4	1,6
Σεπτ./Sept.	113,0	0,7	112,9	1,7	108,2	-0,3	107,7	1,1	109,7	0,3	108,6	1,5
Οκτ./Oct.	113,6	1,2	113,2	1,7	108,4	-0,1	108,0	1,0	109,9	0,5	108,9	1,5
Νοέμ./Nov.	114,3	2,1	113,8	2,0	108,5	0,5	108,0	1,0	110,1	1,0	108,9	1,4
Δεκ./Dec.	114,5	2,6	114,3	1,8	108,9	0,9	108,4	1,0	110,4	1,5	109,3	1,6
2010 Ιαν./Jan.	113,6	2,3	112,8	1,4	108,1	1,0	107,0	0,9	109,9	1,7	108,3	1,5
Φεβρ./Feb.	112,9	2,9	111,3	1,4	108,4	0,9	107,4	0,8	110,2	1,4	108,6	1,2

Πηγή: Επεξεργασία στοιχείων ΕΣΥΕ και EUROSTAT/ Source: Calculations based on NSSG and EUROSTAT data.

(1) Τα στοιχεία για τη ζώνη του ευρώ από τον Ιανουάριο του 2009 καλύπτουν 16 κράτη-μέλη με την προσθήκη της Σλοβακίας (δείκτης μεταβαλλόμενης σύνθεσης) / Euro area data cover 16 member-states from January 2009 including Slovakia (changing composition index).

(%) Μεταβολή έναντι προηγούμενου έτους / Change over previous year

ΕνΔΤΚ / HICP

ΕνΔΤΚ χωρίς μη επεξ. είδη διατρ.-ενέργεια/HICP excl. unproc. food and energy

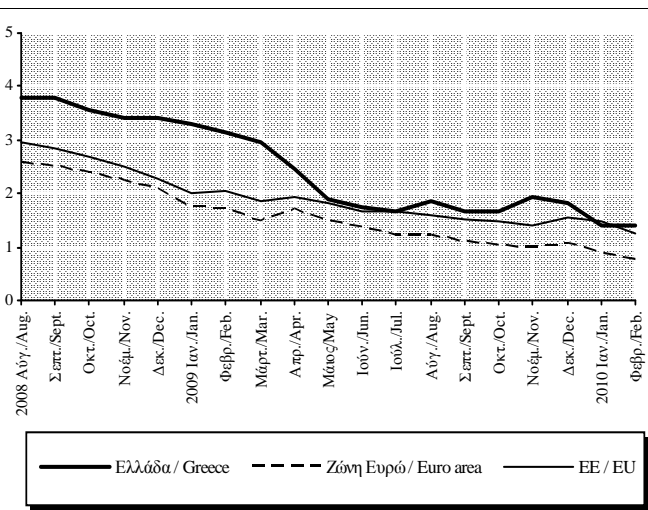
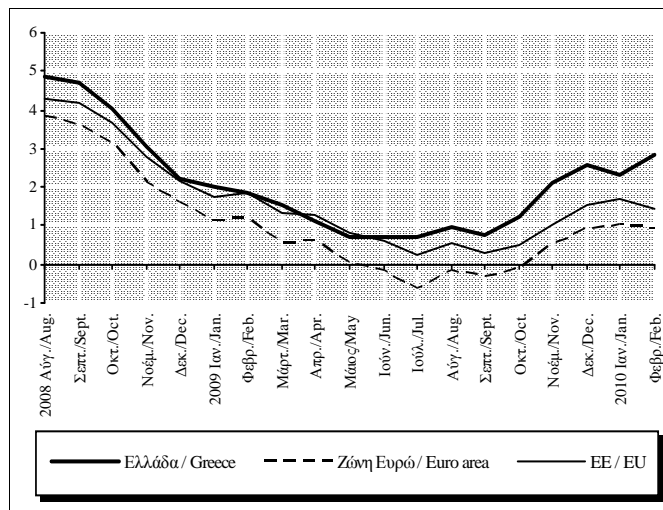

Πίνακας II.3.2. ΕΝΑΡΜΟΝΙΣΜΕΝΟΣ ΔΕΙΚΤΗΣ ΤΙΜΩΝ ΚΑΤΑΝΑΛΩΤΗ : ΒΑΣΙΚΕΣ ΚΑΤΗΓΟΡΙΕΣ - ΕΛΛΑΔΑ

Table II.3.2. HARMONIZED CONSUMER PRICE INDEX : BASIC CATEGORIES - GREECE

Περίοδος Period	Διατροφή και μη αλκοολούχα ποτά Food and non-alcoholic beverages (W2010=17,27%)		Αλκοολούχα ποτά και καπνός Alcoholic beverages and tobacco (W2010=4,59%)		Ένδυση και υπόδηση Clothing and footwear (W2010=8,69%)		Στέγαση Housing, water, electricity, gas and other fuels (W2010=9,23%)		Διαρκή αγαθά, είδη νοικοκυριού και υπηρεσίες Furnishings, household equip., routine maint. of the house (W2010=6,53%)		Υγεία Health (W2010=7,43%)	
	Δείκτης Index 2005=100	(%) Μεταβολή προηγ. έτους (%) Change previous year	Δείκτης Index 2005=100	(%) Μεταβολή προηγ. έτους (%) Change previous year	Δείκτης Index 2005=100	(%) Μεταβολή προηγ. έτους (%) Change previous year	Δείκτης Index 2005=100	(%) Μεταβολή προηγ. έτους (%) Change previous year	Δείκτης Index 2005=100	(%) Μεταβολή προηγ. έτους (%) Change previous year	Δείκτης Index 2005=100	(%) Μεταβολή προηγ. έτους (%) Change previous year
2007	105,7	2,2	112,5	6,4	105,6	3,2	110,3	2,8	104,1	2,2	106,3	3,4
2008	111,3	5,3	114,7	2,0	108,6	2,7	121,1	9,8	106,8	2,6	110,3	3,8
2009	113,3	1,8	120,7	5,2	111,9	3,0	116,2	-4,1	108,6	1,7	113,8	3,2
2008 I	110,8	5,9	113,4	1,0	102,4	1,3	119,2	12,1	104,5	2,2	108,8	3,3
II	111,9	6,5	114,9	2,2	112,5	3,2	122,3	12,0	107,9	2,8	110,0	3,5
III	109,6	4,6	115,1	2,3	104,5	3,2	124,0	12,7	105,7	2,7	110,7	3,9
IV	113,0	4,4	115,3	2,3	114,7	3,2	118,9	2,9	108,9	2,6	111,6	4,3
2009 I	114,9	3,7	116,1	2,4	105,8	3,2	114,0	-4,4	106,7	2,1	112,6	3,4
II	114,8	2,6	121,8	6,0	115,8	2,9	115,2	-5,8	109,7	1,6	113,6	3,2
III	111,6	1,8	122,3	6,3	107,9	3,2	115,7	-6,7	107,4	1,6	114,0	3,0
IV	112,1	-0,8	122,5	6,2	117,9	2,8	119,8	0,8	110,3	1,3	114,9	3,0
2008 Μάρτ./Mar.	111,2	6,1	113,8	1,3	111,5	3,2	121,1	12,7	107,2	2,6	109,3	3,3
Απρ./Apr.	113,0	6,8	114,2	1,7	111,5	3,2	122,0	12,0	107,5	2,7	109,5	3,2
Μάιοσ/May	112,6	6,8	115,3	2,6	113,0	3,2	122,4	12,1	108,2	2,9	110,2	3,7
Ιούν./Jun.	110,3	5,9	115,1	2,3	113,0	3,2	122,5	11,9	108,2	2,8	110,4	3,7
Ιούλ./Jul.	109,2	5,3	115,1	2,3	105,4	3,2	123,8	12,9	105,7	2,9	110,5	3,8
Αύγ./Aug.	109,3	4,5	115,1	2,3	95,1	3,3	124,0	12,6	103,0	2,6	110,5	3,8
Σεπτ./Sept.	110,2	4,0	115,1	2,3	113,0	3,2	124,2	12,5	108,3	2,7	111,1	4,2
Οκτ./Oct.	112,1	4,2	115,3	2,3	114,6	3,2	122,4	8,8	108,7	2,6	111,5	4,4
Νοέμ./Nov.	113,7	5,1	115,4	2,3	114,8	3,2	119,2	2,0	109,0	2,7	111,6	4,3
Δεκ./Dec.	113,1	3,9	115,3	2,3	114,8	3,1	115,0	-2,0	109,1	2,6	111,7	4,2
2009 Ιαν./Jan.	114,7	3,7	115,4	2,2	106,2	3,1	114,7	-2,4	106,6	2,2	112,1	3,5
Φεβρ./Feb.	114,8	3,6	115,6	1,8	96,1	3,6	113,9	-4,2	104,2	2,2	112,6	3,5
Μάρτ./Mar.	115,3	3,7	117,5	3,2	114,9	3,0	113,3	-6,4	109,4	2,0	113,0	3,4
Απρ./Apr.	115,6	2,3	120,5	5,5	114,9	3,0	115,0	-5,8	109,6	1,9	113,4	3,6
Μάιοσ/May	115,4	2,5	122,5	6,2	116,2	2,9	115,3	-5,8	109,7	1,5	113,6	3,1
Ιούν./Jun.	113,4	2,8	122,4	6,3	116,3	2,9	115,4	-5,8	109,8	1,6	113,8	3,0
Ιούλ./Jul.	112,2	2,8	122,3	6,3	108,5	2,9	115,5	-6,7	107,4	1,6	113,8	3,0
Αύγ./Aug.	110,8	1,4	122,3	6,3	98,9	3,9	115,6	-6,7	104,8	1,7	113,8	2,9
Σεπτ./Sept.	111,7	1,4	122,3	6,3	116,3	2,9	115,8	-6,8	110,1	1,6	114,4	3,0
Οκτ./Oct.	111,8	-0,3	122,5	6,3	117,8	2,8	119,6	-2,2	110,3	1,5	114,8	3,0
Νοέμ./Nov.	112,5	-1,1	122,5	6,2	118,0	2,8	120,1	0,7	110,3	1,2	114,8	2,9
Δεκ./Dec.	111,8	-1,1	122,6	6,3	118,0	2,8	119,6	4,0	110,4	1,2	115,2	3,2
2010 Ιαν./Jan.	112,4	-2,0	122,6	6,3	106,2	0,0	121,6	6,0	107,2	0,6	115,7	3,2
Φεβρ./Feb.	113,4	-1,3	123,0	6,4	94,4	-1,8	121,8	6,9	104,0	-0,2	115,9	2,9

Πηγή: ΕΣΥΕ / Source: NSSG.

(%) Μεταβολή έναντι προηγούμενου έτους / Change over previous year

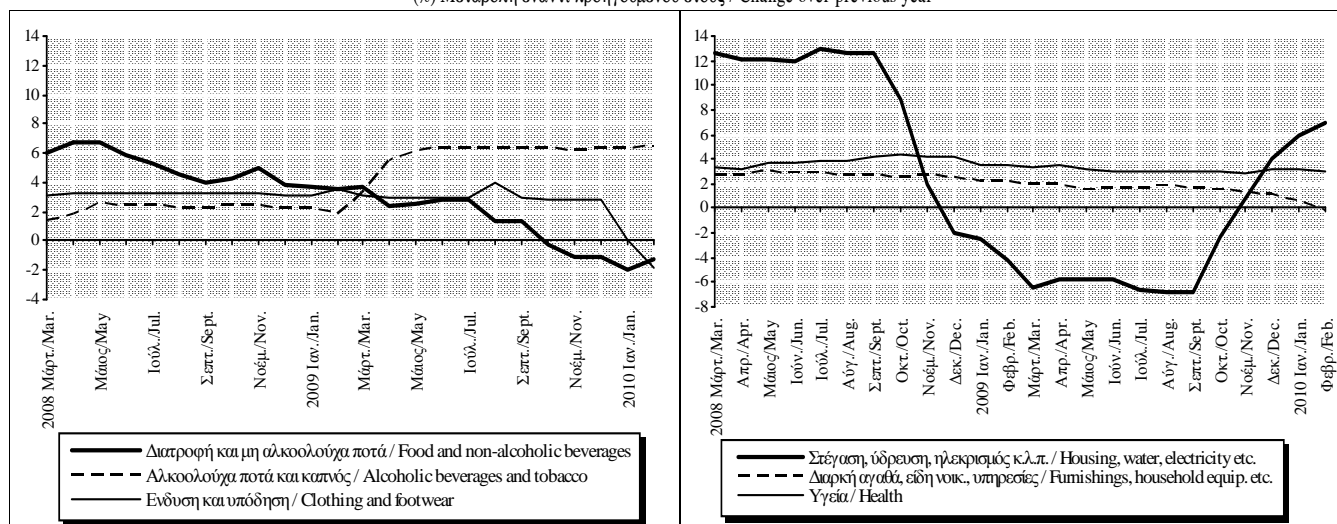

Πίνακας II.3.2. ΕΝΑΡΜΟΝΙΣΜΕΝΟΣ ΔΕΙΚΤΗΣ ΤΙΜΩΝ ΚΑΤΑΝΑΛΩΤΗ : ΒΑΣΙΚΕΣ ΚΑΤΗΓΟΡΙΕΣ - ΕΛΛΑΔΑ (συνέχεια)

Table II.3.2. HARMONIZED CONSUMER PRICE INDEX : BASIC CATEGORIES - GREECE (continued)

Περίοδος Period	Μεταφορές Transport (W2010=13,20%)		Επικοινωνίες Communications (W2010=4,00%)		Αναψυχή, πολιτιστικές δραστηριότητες Recreation and culture (W2010=5,27%)		Εκπαίδευση Education (W2010=2,89%)		Ξενοδοχεία, καφέ και εστιατόρια Hotels, cafes and restaurants (W2010=14,02%)		Διάφορα αγαθά και υπηρεσίες Miscellaneous goods and services (W2010=6,89%)	
	Δείκτης Index 2005=100	(%) Μεταβολή προηγ. έτους (%) Change previous year	Δείκτης Index 2005=100	(%) Μεταβολή προηγ. έτους (%) Change previous year	Δείκτης Index 2005=100	(%) Μεταβολή προηγ. έτους (%) Change previous year	Δείκτης Index 2005=100	(%) Μεταβολή προηγ. έτους (%) Change previous year	Δείκτης Index 2005=100	(%) Μεταβολή προηγ. έτους (%) Change previous year	Δείκτης Index 2005=100	(%) Μεταβολή προηγ. έτους (%) Change previous year
	2007	105,4	2,3	99,8	-0,8	105,0	3,1	107,9	4,0	106,7	4,0	105,8
2008	109,5	3,9	96,8	-3,0	107,0	1,9	112,9	4,6	112,0	5,0	109,7	3,7
2009	108,4	-1,0	96,6	-0,2	107,9	0,9	117,2	3,9	114,8	2,5	112,7	2,7
2008 I	107,6	5,0	97,1	-3,9	106,3	1,5	111,2	4,6	109,5	4,3	107,6	2,9
II	111,5	4,7	96,7	-4,0	106,9	2,1	111,2	4,6	111,5	5,1	109,8	3,8
III	112,5	6,2	96,8	-3,0	106,9	1,9	112,8	4,6	112,7	5,2	109,8	3,9
IV	106,3	-0,3	96,8	-1,0	107,7	2,0	116,2	4,5	114,0	5,2	111,6	4,1
2009 I	105,3	-2,2	96,4	-0,7	107,8	1,4	116,2	4,5	114,2	4,3	111,5	3,6
II	106,3	-4,6	95,9	-0,9	107,8	0,8	116,2	4,5	114,6	2,7	112,7	2,7
III	109,9	-2,4	96,4	-0,4	107,9	0,9	117,2	3,8	114,8	1,9	112,5	2,4
IV	112,2	5,5	97,9	1,1	108,3	0,5	119,4	2,7	115,5	1,3	114,0	2,2
2008 Μάρτ./Mar.	107,8	3,7	96,7	-4,0	106,8	2,1	111,2	4,6	109,5	4,5	108,3	3,1
Απρ./Apr.	109,1	3,2	96,7	-4,0	107,0	2,1	111,2	4,6	110,8	4,3	109,3	3,6
Μάιος/May	111,8	4,7	96,7	-4,0	106,8	2,1	111,2	4,6	111,7	5,7	110,0	4,0
Ιούν./Jun.	113,6	6,3	96,7	-4,0	106,8	2,0	111,2	4,6	112,1	5,5	110,1	3,9
Ιούλ./Jul.	113,6	6,3	96,8	-4,0	107,0	2,0	111,2	4,6	112,5	5,1	109,7	3,8
Αύγ./Aug.	112,2	6,3	96,8	-4,0	106,8	2,0	111,2	4,6	112,5	5,1	109,3	3,9
Σεπτ./Sept.	111,8	5,8	96,8	-1,0	107,0	1,7	116,1	4,7	113,1	5,4	110,5	4,0
Οκτ./Oct.	108,7	3,1	96,8	-1,0	107,5	1,8	116,2	4,5	113,2	5,2	111,0	4,0
Νοέμ./Nov.	105,7	-1,1	96,8	-1,0	107,6	1,9	116,2	4,5	113,7	5,2	111,5	4,2
Δεκ./Dec.	104,3	-2,8	96,8	-1,0	108,0	2,1	116,2	4,5	115,2	5,2	112,1	4,0
2009 Ιαν./Jan.	104,7	-3,0	96,8	-1,0	108,0	2,2	116,2	4,5	115,3	4,9	111,5	3,8
Φεβρ./Feb.	105,4	-1,6	96,2	-0,6	107,6	1,1	116,2	4,5	113,7	4,1	110,9	3,5
Μάρτ./Mar.	105,8	-1,9	96,2	-0,6	107,7	0,8	116,2	4,5	113,7	3,8	112,2	3,6
Απρ./Apr.	104,9	-3,9	96,2	-0,6	107,9	0,8	116,2	4,5	115,0	3,7	112,7	3,2
Μάιος/May	106,1	-5,1	95,7	-1,1	107,7	0,8	116,2	4,5	114,5	2,5	112,7	2,5
Ιούν./Jun.	108,0	-4,9	95,7	-1,1	107,7	0,8	116,2	4,5	114,3	2,0	112,8	2,4
Ιούλ./Jul.	109,1	-3,9	95,7	-1,1	107,8	0,8	116,2	4,5	114,6	1,9	112,4	2,5
Αύγ./Aug.	110,8	-1,3	96,4	-0,4	107,8	0,9	116,2	4,5	114,8	2,0	111,9	2,4
Σεπτ./Sept.	109,7	-1,9	97,1	0,4	107,9	0,9	119,1	2,6	115,1	1,8	113,2	2,4
Οκτ./Oct.	109,4	0,6	97,8	1,1	108,2	0,7	119,4	2,7	115,2	1,8	113,6	2,3
Νοέμ./Nov.	113,1	6,9	97,9	1,1	108,2	0,6	119,4	2,7	115,2	1,4	114,0	2,2
Δεκ./Dec.	114,1	9,3	97,9	1,1	108,4	0,3	119,4	2,7	116,0	0,6	114,3	2,0
2010 Ιαν./Jan.	115,0	9,9	96,1	-0,7	108,4	0,4	119,4	2,7	116,1	0,7	113,7	2,0
Φεβρ./Feb.	118,0	11,9	96,1	-0,1	108,1	0,5	119,4	2,7	116,0	2,1	112,9	1,8

Πηγή: ΕΣΥΕ / Source: NSSG.

(%) Μεταβολή έναντι προηγούμενου έτους / Change over previous year

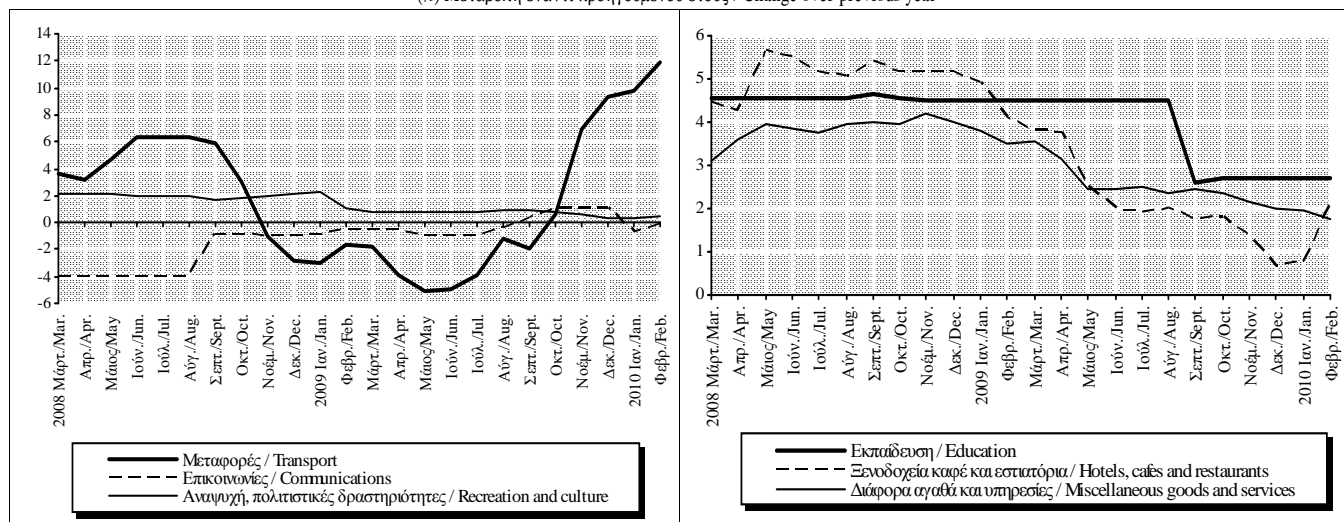

Πίνακας ΙΙ.3.3. ΕΝΑΡΜΟΝΙΣΜΕΝΟΣ ΔΕΙΚΤΗΣ ΤΙΜΩΝ ΚΑΤΑΝΑΛΩΤΗ ΕΛΛΑΔΟΣ ΚΑΙ ΖΩΝΗΣ ΕΥΡΩ: ΕΙΔΙΚΟΙ ΔΕΙΚΤΕΣ (1)

Table II.3.3. HARMONIZED CONSUMER PRICE INDEX: BASIC CATEGORIES, GREECE AND EUROZONE: MAIN COMPONENTS (1)

Περίοδος Period	Μη επεξεργασμένα είδη διατροφής Unprocessed food				Επεξεργασμένα είδη διατροφής (2) Processed food (2)				Βιομηχανικά αγαθά χωρίς ενέργεια Industrial goods excluding energy			
	Ελλάδα/Greece Στάθμιση/W2010=8,39%		Ζώνη Ευρώ/Eurozone Στάθμιση/W2010=7,29%		Ελλάδα/Greece Στάθμιση/W2010=13,46%		Ζώνη Ευρώ/Eurozone Στάθμιση/W2010=11,86%		Ελλάδα/Greece Στάθμιση/W2010=28,11%		Ζώνη Ευρώ/Eurozone Στάθμιση/W2010=29,28%	
	Δείκτης Index 2005=100	(%) Μεταβολή προηγ. έτους (%) Change previous year	Δείκτης Index 2005=100	(%) Μεταβολή προηγ. έτους (%) Change previous year	Δείκτης Index 2005=100	(%) Μεταβολή προηγ. έτους (%) Change previous year	Δείκτης Index 2005=100	(%) Μεταβολή προηγ. έτους (%) Change previous year	Δείκτης Index 2005=100	(%) Μεταβολή προηγ. έτους (%) Change previous year	Δείκτης Index 2005=100	(%) Μεταβολή προηγ. έτους (%) Change previous year
2007	104,2	2,2	105,8	3,0	109,1	3,7	105,0	2,8	103,8	2,2	101,7	1,0
2008	108,3	4,0	109,5	3,5	114,6	5,0	111,3	6,1	105,9	2,0	102,5	0,8
2009	112,5	3,9	109,7	0,2	116,5	1,6	112,5	1,1	106,7	0,8	103,1	0,6
2008 I	108,3	4,1	108,4	3,5	113,6	5,4	110,1	6,4	103,2	1,3	101,3	0,8
II	108,9	4,5	110,0	3,7	115,2	6,3	111,2	6,9	107,4	2,2	103,2	0,8
III	104,7	1,6	109,7	3,9	114,8	5,7	111,9	6,7	104,4	2,3	101,6	0,7
IV	111,4	5,7	110,0	3,0	115,0	2,9	112,2	4,3	108,6	2,2	103,8	0,9
2009 I	114,6	5,8	111,4	2,8	115,8	2,0	112,4	2,1	105,4	2,1	102,0	0,7
II	115,3	5,9	110,9	0,8	117,0	1,6	112,4	1,1	107,8	0,3	104,0	0,7
III	109,8	4,9	108,4	-1,2	116,5	1,5	112,6	0,6	104,7	0,3	102,1	0,5
IV	110,5	-0,8	108,4	-1,5	116,8	1,5	112,8	0,5	109,1	0,4	104,1	0,3
2008 Ιούν./Jun.	105,8	3,7	110,5	4,0	115,0	6,1	111,3	7,0	107,7	2,2	103,2	0,8
Ιουλ./Jul.	103,8	2,4	110,4	4,4	115,0	6,1	111,7	7,2	104,6	2,2	100,7	0,5
Αύγ./Aug.	104,3	1,3	109,3	3,7	114,8	5,8	112,0	6,8	100,8	2,5	101,1	0,7
Σεπτ./Sept.	106,0	1,2	109,4	3,6	114,8	5,1	112,1	6,2	107,7	2,2	102,8	0,9
Οκτ./Oct.	109,8	3,9	109,9	3,4	114,9	3,7	112,2	5,1	108,5	2,2	103,7	1,0
Νοέμ./Nov.	112,8	7,5	109,8	2,8	115,1	2,6	112,2	4,2	108,6	2,3	103,9	0,9
Δεκ./Dec.	111,7	5,6	110,4	2,8	114,9	2,3	112,1	3,5	108,7	2,2	103,8	0,8
2009 Ιαν./Jan.	114,6	5,4	111,5	2,6	115,2	2,2	112,4	2,7	105,5	2,1	101,1	0,5
Φεβρ./Feb.	114,1	5,5	111,5	3,3	115,7	1,8	112,4	2,0	101,9	2,3	101,6	0,7
Μάρτ./Mar.	114,9	6,4	111,1	2,4	116,5	1,9	112,4	1,6	108,9	2,0	103,4	0,8
Απρ./Apr.	116,1	4,6	111,0	1,6	117,1	1,9	112,4	1,2	107,7	0,7	104,1	0,8
Μάιος/May	116,7	6,4	111,0	0,7	117,2	1,4	112,2	1,0	107,8	0,2	104,1	0,8
Ιούν./Jun.	113,0	6,8	110,5	0,0	116,8	1,5	112,5	1,1	107,8	0,2	103,8	0,6
Ιουλ./Jul.	110,9	6,9	109,1	-1,1	116,7	1,5	112,6	0,8	104,9	0,2	101,2	0,5
Αύγ./Aug.	108,3	3,9	107,9	-1,2	116,5	1,5	112,7	0,6	101,3	0,5	101,7	0,6
Σεπτ./Sept.	110,2	3,9	108,0	-1,3	116,4	1,4	112,6	0,5	107,9	0,2	103,3	0,5
Οκτ./Oct.	110,4	0,5	108,1	-1,6	116,6	1,4	112,6	0,3	108,4	0,0	104,0	0,3
Νοέμ./Nov.	111,3	-1,3	108,5	-1,3	116,9	1,5	112,8	0,5	109,4	0,7	104,2	0,2
Δεκ./Dec.	110,0	-1,5	108,7	-1,6	116,8	1,6	112,9	0,7	109,4	0,7	104,2	0,4
2010 Ιαν./Jan.	110,9	-3,2	110,1	-1,3	117,0	1,6	113,0	0,6	105,2	-0,3	101,2	0,1
Φεβρ./Feb.	113,1	-0,9	110,2	-1,2	117,0	1,1	113,0	0,6	100,9	-1,0	101,6	0,0

Πηγή: Επεξεργασία στοιχείων ΕΥΕ και EUROSTAT/ Source: Calculations based on NSG and EUROSTAT data.

(1) Τα στοιχεία για τη ζώνη του ευρώ καλύπτουν 16 κράτη-μέλη από τον Ιανουάριο του 2009 με την προσθήκη της Σλοβακίας (δείκτης μεταβαλλόμενης σύνθεσης) / Euro area data cover 16 member-states from January 2009 including Slovakia (changing composition index).

(2) Συμπεριλαμβάνονται αλκοολούχα ποτά και καπνός / Including alcoholic beverages and tobacco.

(%) Μεταβολή έναντι προηγούμενου έτους / Change over previous year

Μη επεξεργασμένα είδη διατροφής/Unprocessed food

Επεξεργασμένα είδη διατροφής/Processed food

Βιομηχ. αγαθά χωρίς ενέργεια/Industrial goods excl. energy

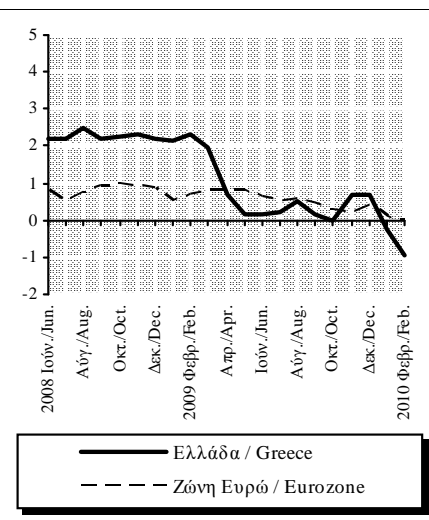
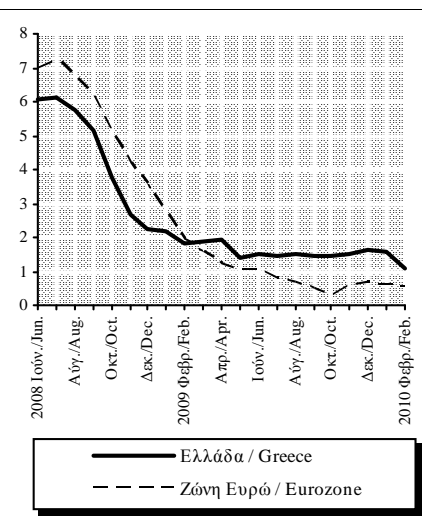
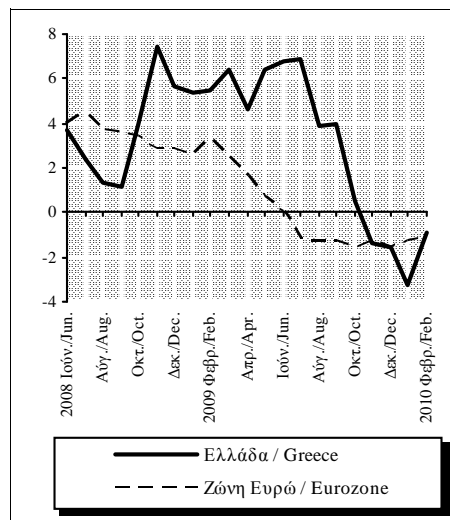

**Πίνακας II.3.3. ΕΝΑΡΜΟΝΙΣΜΕΝΟΣ ΔΕΙΚΤΗΣ ΤΙΜΩΝ ΚΑΤΑΝΑΛΩΤΗ ΕΛΛΑΔΟΣ ΚΑΙ ΖΩΝΗΣ ΕΥΡΩ: ΕΙΔΙΚΟΙ ΔΕΙΚΤΕΣ (συνέχεια) (1)**  
**Table II.3.3. HARMONIZED CONSUMER PRICE INDEX: BASIC CATEGORIES, GREECE AND EUROZONE: MAIN COMPONENTS (continued) (1)**

Περίοδος Period	Ενέργεια Energy				Υπηρεσίες Services				Εναρμ. δείκτης τιμών καταναλωτή χωρίς ενέργεια All-items HICP excluding energy			
	Ελλάδα/Greece Στάθμιση/W2010=7,28%		Ζώνη Ευρώ/Eurozone Στάθμιση/W2010=9,61%		Ελλάδα/Greece Στάθμιση/W2010=42,76%		Ζώνη Ευρώ/Eurozone Στάθμιση/W2010=41,96%		Ελλάδα/Greece Στάθμιση/W2010=92,72%		Ζώνη Ευρώ/Eurozone Στάθμιση/W2010=90,39%	
	Δείκτης Index 2005=100	(%) Μεταβολή προηγ. έτους (%) Change previous year	Δείκτης Index 2005=100	(%) Μεταβολή προηγ. έτους (%) Change previous year	Δείκτης Index 2005=100	(%) Μεταβολή προηγ. έτους (%) Change previous year	Δείκτης Index 2005=100	(%) Μεταβολή προηγ. έτους (%) Change previous year	Δείκτης Index 2005=100	(%) Μεταβολή προηγ. έτους (%) Change previous year	Δείκτης Index 2005=100	(%) Μεταβολή προηγ. έτους (%) Change previous year
2007	111,8	2,1	110,5	2,6	106,9	3,7	104,5	2,5	106,0	3,1	103,7	2,1
2008	127,2	13,8	121,9	10,3	111,0	3,8	107,2	2,6	109,7	3,5	106,3	2,5
2009	111,8	-12,1	112,1	-8,1	114,6	3,2	109,3	2,0	112,3	2,3	107,7	1,2
2008 I	125,4	21,2	118,1	10,7	108,9	3,1	106,1	2,6	107,8	3,0	105,2	2,6
II	133,8	19,2	125,2	13,6	110,5	3,6	106,8	2,4	110,1	3,6	106,4	2,6
III	135,8	21,1	127,8	15,1	111,6	4,1	108,0	2,6	109,2	3,6	106,5	2,6
IV	113,9	-4,6	116,7	2,1	112,9	4,4	108,0	2,6	111,7	3,7	107,3	2,3
2009 I	103,1	-17,8	110,9	-6,1	113,4	4,1	108,5	2,2	111,4	3,4	107,0	1,7
II	109,4	-18,2	111,7	-10,7	114,1	3,3	109,1	2,2	112,7	2,4	108,0	1,4
III	115,3	-15,1	112,6	-11,9	114,7	2,8	110,0	1,8	111,4	2,0	107,5	1,0
IV	119,2	4,7	113,0	-3,2	116,0	2,8	109,8	1,7	113,5	1,6	108,2	0,8
2008 Ιούν./Jun.	137,0	20,9	128,8	16,1	111,0	4,0	107,1	2,5	110,1	3,7	106,6	2,7
Ιουλ./Jul.	138,0	22,2	130,5	17,1	111,3	3,9	108,1	2,6	109,1	3,6	106,3	2,6
Αύγ./Aug.	135,2	21,1	126,6	14,6	111,4	3,9	108,4	2,7	108,0	3,6	106,5	2,7
Σεπτ./Sept.	134,3	19,9	126,2	13,5	112,0	4,4	107,7	2,6	110,5	3,5	106,7	2,6
Οκτ./Oct.	124,9	9,2	122,5	9,6	112,3	4,4	107,7	2,6	111,2	3,6	107,1	2,5
Νοέμ./Nov.	114,0	-6,5	116,5	0,7	112,6	4,4	107,6	2,6	111,8	3,8	107,2	2,3
Δεκ./Dec.	102,7	-15,6	111,0	-3,7	113,8	4,5	108,5	2,6	112,2	3,6	107,6	2,2
2009 Ιαν./Jan.	102,6	-16,7	111,0	-5,3	113,9	4,4	108,1	2,4	111,5	3,5	106,6	1,8
Φεβρ./Feb.	103,5	-17,0	111,6	-4,9	113,1	4,1	108,7	2,4	110,1	3,4	107,0	1,8
Μάρτ./Mar.	103,2	-19,5	110,3	-8,1	113,3	3,9	108,6	1,9	112,5	3,3	107,6	1,6
Απρ./Apr.	106,9	-17,8	110,5	-8,8	114,1	3,8	109,0	2,5	112,8	2,7	108,0	1,7
Μάιος/May	109,0	-18,8	111,0	-11,6	114,2	3,2	109,1	2,1	112,9	2,3	108,0	1,4
Ιούν./Jun.	112,3	-18,0	113,7	-11,7	114,2	2,8	109,2	2,0	112,5	2,2	107,9	1,2
Ιουλ./Jul.	114,3	-17,2	111,7	-14,4	114,4	2,7	110,1	1,9	111,4	2,1	107,3	1,0
Αύγ./Aug.	116,8	-13,6	113,8	-10,2	114,6	2,9	110,3	1,8	110,2	2,0	107,5	1,0
Σεπτ./Sept.	114,9	-14,4	112,3	-11,0	115,1	2,7	109,6	1,8	112,6	1,9	107,7	0,9
Οκτ./Oct.	118,5	-5,1	112,1	-8,5	115,4	2,8	109,6	1,8	113,0	1,5	108,0	0,8
Νοέμ./Nov.	120,3	5,5	113,7	-2,4	115,8	2,9	109,4	1,6	113,6	1,6	108,0	0,8
Δεκ./Dec.	118,9	15,7	113,1	1,8	116,8	2,6	110,3	1,6	113,9	1,5	108,4	0,8
2010 Ιαν./Jan.	123,0	20,0	115,4	4,0	116,7	2,5	109,7	1,4	112,6	1,0	107,3	0,7
Φεβρ./Feb.	129,3	24,9	115,1	3,1	116,6	3,0	110,1	1,3	111,4	1,2	107,6	0,6

Πηγή: Επεξεργασία στοιχείων ΕΣΥΕ και EUROSTAT/ Source: Calculations based on NSSG and EUROSTAT data.

(1) Τα στοιχεία για τη ζώνη του ευρώ καλύπτουν 16 κράτη-μέλη από τον Ιανουάριο του 2009 με την προσθήκη της Σλοβακίας (δείκτης μεταβαλλόμενης σύνθεσης) / Euro area data cover 16 member-states from January 2009 including Slovakia (changing composition index).

(%) Μεταβολή έναντι προηγούμενου έτους / Change over previous year

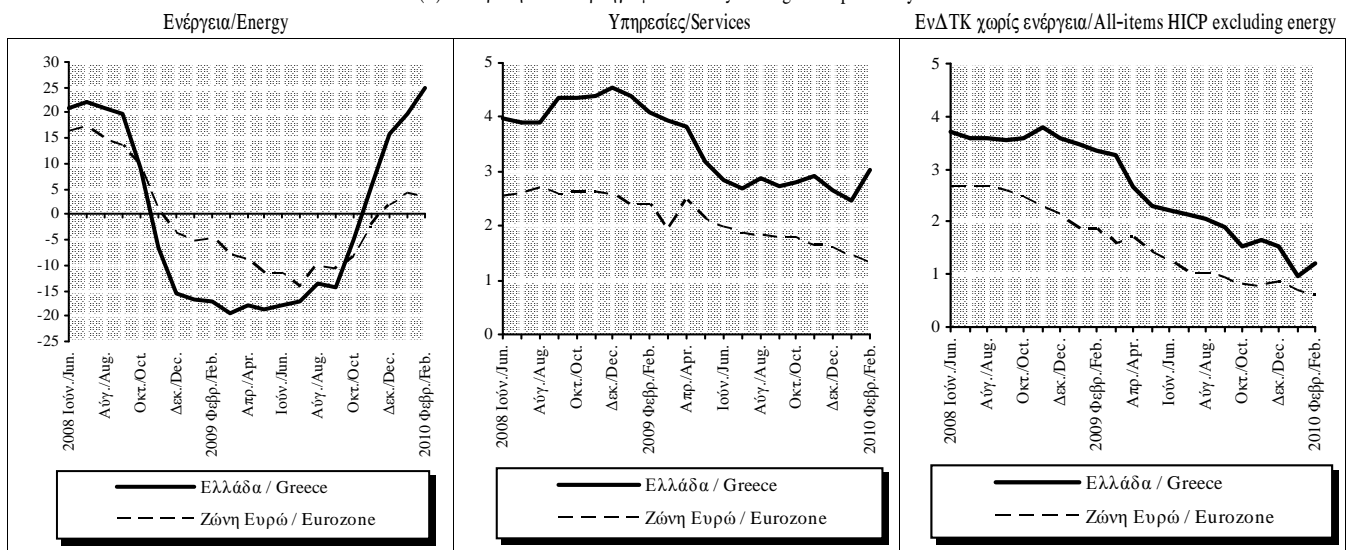

Πίνακας Π.4. ΔΙΑΦΟΡΕΣ ΠΛΗΘΩΡΙΣΜΟΥ ΜΕΤΑΞΥ ΕΛΛΑΔΑΣ ΚΑΙ ΑΛΛΩΝ ΧΩΡΩΝ

Table II.4. INFLATION DIFFERENTIALS BETWEEN GREECE AND OTHER COUNTRIES

Περίοδος	ΟΟΣΑ	ΕΕ	Βέλγιο	Δανία	Γερμανία	Ισπανία	Γαλλία	Ιρλανδία	Ιταλία	Λουξεμβούργο	Ολλανδία	Αυστρία	Πορτογαλία	Φιλανδία	Σουηδία	Ην. Βασίλειο
Period	OECD	EU	Belgium	Denmark	Germany	Spain	France	Ireland	Italy	Luxembourg	Netherlands	Austria	Portugal	Finland	Sweden	Un. Kingdom
2007	0,6	0,6	1,2	1,3	0,7	0,1	1,4	0,1	0,9	0,3	1,4	0,8	0,6	1,4	1,3	0,6
2008	0,6	0,5	-0,3	0,6	1,5	0,1	1,1	1,1	0,7	0,1	2,0	1,0	1,6	0,3	0,8	0,6
2009	0,8	0,4	1,3	0,3	1,1	1,6	1,2	3,0	0,6	1,3	0,5	0,9	2,2	-0,3	-0,6	-0,8
2008 I	0,8	2,2	0,5	1,1	1,2	-0,2	1,0	0,9	1,0	0,0	2,4	1,1	1,3	0,8	1,2	1,9
II	0,8	0,8	-0,3	1,0	1,7	0,1	1,0	1,1	1,0	-0,1	2,7	1,0	1,8	0,8	1,0	1,4
III	0,1	0,5	-0,8	0,2	1,5	-0,1	1,2	1,5	0,8	-0,3	1,9	1,1	1,7	0,3	0,7	0,0
IV	0,6	1,2	-0,5	0,1	1,4	0,6	1,0	1,0	0,2	0,9	1,0	0,8	1,5	-0,7	0,4	-0,8
2009 I	0,6	0,1	0,2	0,1	1,0	1,3	1,0	1,6	0,4	1,6	0,5	0,7	1,9	-0,6	-0,3	-1,3
II	0,6	-0,1	1,0	-0,2	0,6	1,5	1,1	2,4	0,0	1,6	-0,7	0,7	2,0	-0,9	-0,9	-1,3
III	1,2	0,4	1,9	0,2	1,2	1,9	1,3	3,5	0,7	1,5	0,9	0,9	2,3	-0,4	-0,9	-0,7
IV	0,8	1,0	2,2	1,1	1,6	1,7	1,5	4,7	1,2	0,6	1,4	1,4	2,8	0,7	-0,4	-0,1
2008 Ιουλ./Jul.	0,1	0,5	-1,0	0,5	1,4	-0,4	0,9	1,3	0,9	-0,9	1,9	1,1	1,8	0,6	0,8	0,5
Αύγ./Aug.	0,1	0,5	-0,6	0,0	1,5	-0,1	1,3	1,6	0,6	0,0	1,8	1,2	1,7	0,2	0,7	0,1
Σεπτ./Sept.	0,2	0,5	-0,8	0,2	1,7	0,1	1,4	1,5	0,8	-0,1	1,9	1,0	1,5	0,0	0,5	-0,5
Οκτ./Oct.	0,3	0,3	-0,8	0,2	1,5	0,4	1,0	1,3	0,4	0,1	1,5	1,0	1,5	-0,4	0,6	-0,5
Νοέμ./Nov.	0,8	0,2	-0,2	0,2	1,6	0,6	1,1	0,9	0,3	1,0	1,1	0,7	1,6	-0,5	0,6	-1,1
Δεκ./Dec.	0,7	0,0	-0,5	-0,2	1,1	0,7	1,0	0,9	-0,2	1,5	0,5	0,7	1,4	-1,2	0,1	-0,9
2009 Ιαν./Jan.	0,7	0,2	-0,1	0,3	1,1	1,2	1,2	0,9	0,6	2,0	2,0	0,8	1,9	-0,5	0,0	-1,0
Φεβρ./Feb.	0,5	0,0	-0,1	0,1	0,8	1,1	0,8	1,7	0,3	1,1	-0,1	0,4	1,7	-0,9	-0,4	-1,4
Μάρτ./Mar.	0,6	0,2	0,9	-0,1	1,1	1,6	1,1	2,2	0,4	1,8	-0,3	0,9	2,1	-0,5	-0,4	-1,4
Απρ./Apr.	0,5	-0,2	0,4	0,0	0,3	1,3	1,0	1,8	-0,1	1,4	-0,7	0,6	1,7	-1,0	-0,7	-1,2
Μάιος/May	0,6	-0,1	0,9	-0,4	0,7	1,6	1,0	2,4	-0,1	1,6	-0,8	0,6	1,9	-0,8	-1,0	-1,5
Ιούν./Jun.	0,8	0,1	1,7	-0,2	0,7	1,7	1,3	2,9	0,1	1,7	-0,7	1,0	2,3	-0,9	-0,9	-1,1
Ιουλ./Jul.	1,3	0,5	2,4	0,0	1,4	2,1	1,5	3,3	0,8	2,2	0,8	1,1	2,1	-0,5	-1,1	-1,1
Αύγ./Aug.	1,3	0,4	1,7	0,3	1,1	1,8	1,2	3,4	0,9	1,2	1,1	0,8	2,2	-0,3	-0,9	-0,6
Σεπτ./Sept.	1,0	0,4	1,7	0,2	1,2	1,7	1,1	3,7	0,3	1,1	0,7	0,7	2,5	-0,4	-0,7	-0,4
Οκτ./Oct.	1,0	0,7	2,1	0,6	1,3	1,8	1,4	4,0	0,9	1,4	0,8	1,1	2,8	0,6	-0,6	-0,3
Νοέμ./Nov.	0,8	1,1	2,1	1,2	1,8	1,7	1,6	4,9	1,3	0,4	1,4	1,5	2,9	0,8	-0,3	0,2
Δεκ./Dec.	0,7	1,1	2,3	1,4	1,8	1,7	1,6	5,2	1,5	0,1	1,9	1,5	2,7	0,8	-0,2	-0,3
2010 Ιαν./Jan.	0,2	0,6	1,5	0,4	1,5	1,2	1,1	4,7	1,0	-0,7	1,9	1,1	2,2	0,7	-0,4	-1,2
Φεβρ./Feb.	-	1,5	2,1	1,1	2,4	2,0	1,5	5,3	1,8	0,6	2,5	2,0	2,7	1,6	0,1	-

Πηγή: ΟΟΣΑ, EUROSTAT / Source: OECD, EUROSTAT.

Σημείωση: Από το 1996 οι διαφορές πληθωρισμού υπολογίζονται με βάση τους Εναρμονισμένους ΔΤΚ. / Note: Since 1996, inflation differentials are measured according to the Harmonised CPIs.

Διαφορές πληθωρισμού μεταξύ Ελλάδας, ΟΟΣΑ και ΕΕ / Inflation differentials between Greece, OECD and EU.

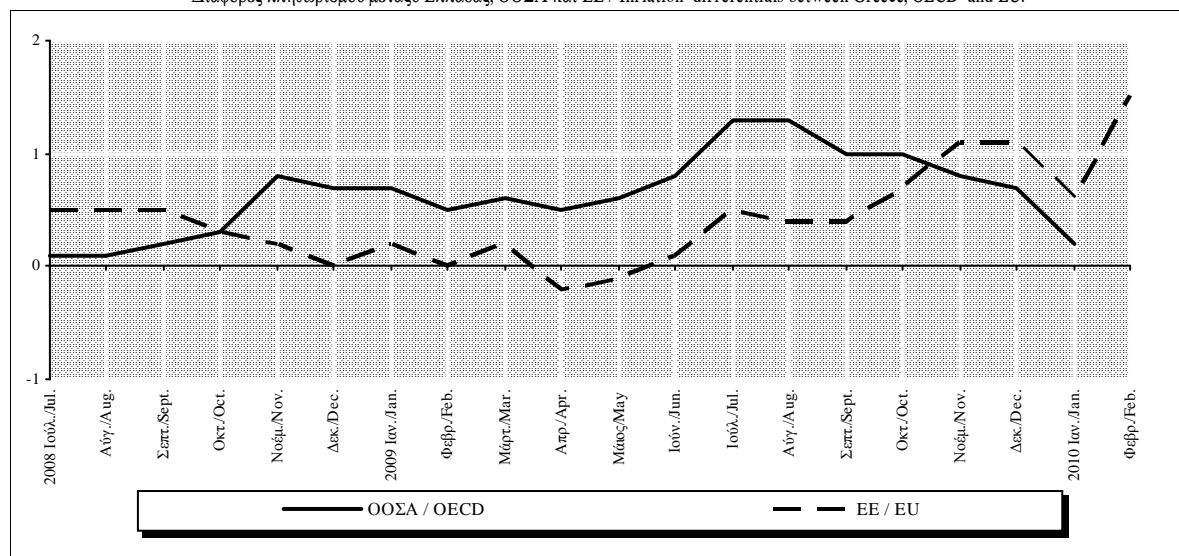

Πίνακας II.5. ΠΛΗΘΩΡΙΣΤΙΚΕΣ ΠΡΟΣΔΟΚΙΕΣ ΕΠΙΧΕΙΡΗΣΕΩΝ ΚΑΙ ΚΑΤΑΝΑΛΩΤΩΝ (1)

Table II.5. INFLATIONARY EXPECTATIONS OF BUSINESS FIRMS AND CONSUMERS (1)

Περίοδος Period	Προοπτικές για τους 3-4 προσεχείς μήνες Prospects in the next 3-4 months						Καταναλωτές: Προοπτικές για το επόμενο 12μηνο Consumers: Prospects in the next 12 months	
	Μεταποίηση Manufacturing	Σύνολο Κατασκευών Total Construction	Κατοικίες Dwellings	Άλλα Κτίρια Other Buildings	Δημόσια Έργα Public Works	Λιανικό Εμπόριο (2) Retail Trade (2)	Υπηρεσίες(3) Services(3)	
2005	7	-20	24	-10	-30	12	10	28
2006	14	-2	19	-8	-4	13	14	33
2007	18	3	0	3	3	19	9	38
2008	17	-10	-7	14	-20	21	15	48
2009	-9	-29	-25	-20	-33	-16	-4	16
2008 III	21	-6	-3	31	-20	15	14	51
IV	-4	-26	-18	-7	-34	10	3	42
2009 I	-13	-35	-26	-34	-38	-13	-2	29
II	-10	-33	-30	-37	-32	-23	-5	9
III	-5	-28	-20	-20	-33	-13	0	17
IV	-7	-20	-25	12	-31	-14	-8	10
2008 Σεπτ./Sept.	15	-6	-12	30	-20	9	12	51
Οκτ./Oct.	-2	-27	-10	14	-47	16	6	44
Νοέμ./Nov.	-5	-35	-24	-15	-43	16	3	41
Δεκ./Dec.	-6	-15	-20	-20	-13	-3	-2	40
2009 Ιαν./Jan.	-10	-32	-17	-18	-41	-9	2	26
Φεβρ./Feb.	-15	-31	-29	-40	-29	-13	-6	32
Μάρτ./Mar.	-14	-43	-32	-45	-43	-19	-3	31
Απρ./Apr.	-14	-36	-24	-34	-39	-29	-1	8
Μάιος/May	-9	-31	-48	-40	-23	-21	-8	10
Ιούν./Jun.	-7	-33	-18	-38	-34	-17	-5	10
Ιούλ./Jul.	-7	-31	-2	-24	-39	-16	-1	25
Αύγ./Aug.	-4	-24	-33	-22	-23	-9	3	19
Σεπτ./Sept.	-3	-30	-26	-16	-37	-13	-1	7
Οκτ./Oct.	-6	-25	-15	-2	-35	-19	-8	-3
Νοέμ./Nov.	-8	-25	-26	18	-40	-17	-7	16
Δεκ./Dec.	-8	-11	-33	20	-17	-6	-8	16
2010 Ιαν./Jan.	1	-23	-33	-27	-21	-6	-7	22
Φεβρ./Feb.	2	-35	-37	-48	-30	-3	-6	16

Πηγή: IOBE και Ευρωπαϊκή Επιτροπή, Business and Consumer Survey Results./Source:FEIR and European Commission, Business and Consumer Survey Results.

(1) Διαφορά σταθμισμένων ποσοστών θετικών και αρνητικών απαντήσεων./Difference between weighted percentages of positive and negative replies.

(2) Δεν περιλαμβάνονται οι τράπεζες και οι επιχειρήσεις λιανικού εμπορίου./ Excluding banking and retail trade .

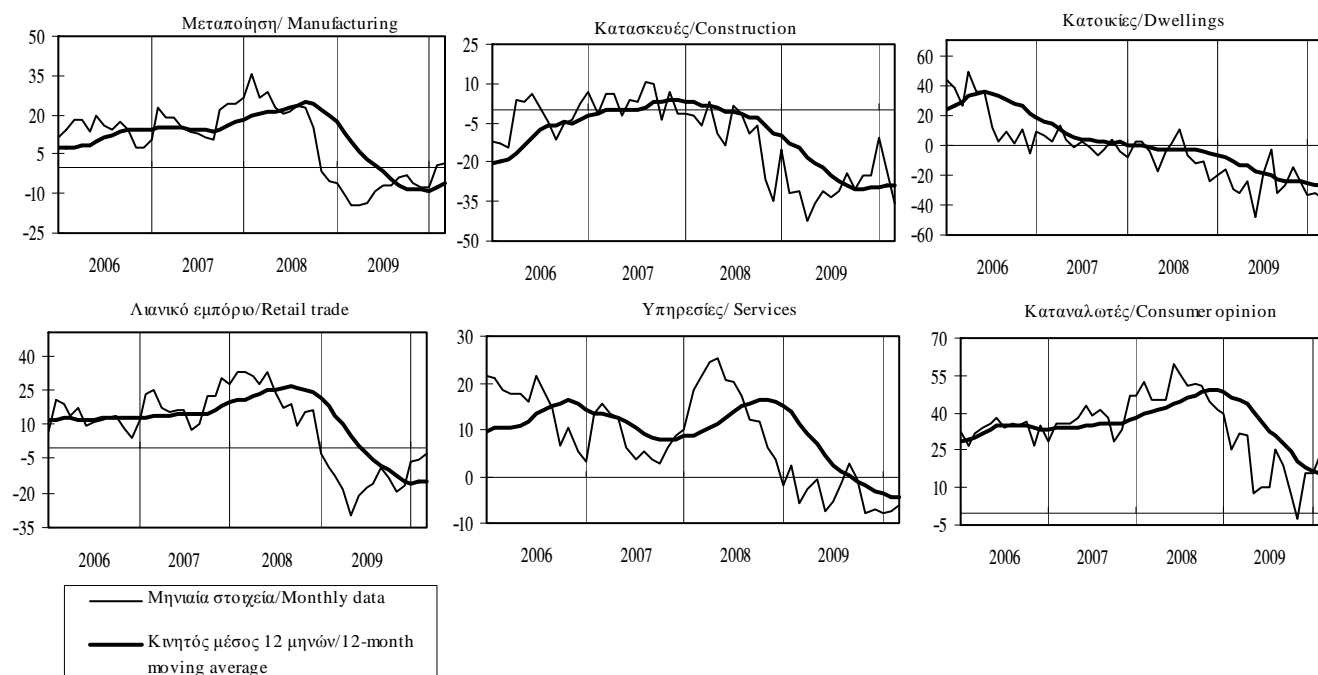

Πίνακας II.6. ΝΕΟΣ ΔΕΙΚΤΗΣ ΤΙΜΩΝ ΔΙΑΜΕΡΙΣΜΑΤΩΝ ΚΑΤΑ ΠΑΛΑΙΟΤΗΤΑ

Table II.6. NEW INDEX OF APARTMENT PRICES BY AGE

Περίοδος Period	Σύνολο Total			Νέα (έως 5 ετών) New (up to 5 years old)			Παλαιά (πάνω από 5 ετών) Old (over 5 years old)		
	Δείκτης Index 2007=100	(% Μεταβολή / Change)		Δείκτης Index 2007=100	(% Μεταβολή / Change)		Δείκτης Index 2007=100	(% Μεταβολή / Change)	
		Προηγούμενη περίοδος Previous period	Προηγούμενο έτος Previous year		Προηγούμενη περίοδος Previous period	Προηγούμενο έτος Previous year		Προηγούμενη περίοδος Previous period	Προηγούμενο έτος Previous year
2006	94,4	-	-	93,3	-	-	95,1	-	-
2007	100,0	5,9	5,9	100,0	7,2	7,2	100,0	5,2	5,2
2008	101,7	1,7	1,7	102,3	2,3	2,3	101,3	1,3	1,3
2009 *	97,7	-3,9	-3,9	99,8	-2,4	-2,4	96,4	-4,9	-4,9
2006 I	90,7	-	-	92,1	-	-	89,8	-	-
II	93,3	2,9	-	92,3	0,2	-	93,9	4,6	-
III	94,8	1,6	-	91,7	-0,6	-	96,7	2,9	-
IV	98,8	4,2	-	97,0	5,7	-	99,9	3,3	-
2007 I	98,6	-0,2	8,7	98,0	1,1	6,4	98,9	-1,0	10,1
II	99,6	1,1	6,8	100,1	2,2	8,5	99,3	0,4	5,7
III	100,7	1,0	6,2	100,2	0,1	9,2	100,9	1,6	4,4
IV	101,2	0,5	2,4	101,6	1,4	4,8	100,9	-0,1	1,0
2008 I	101,4	0,2	2,9	101,3	-0,3	3,4	101,5	0,6	2,6
II	101,4	0,0	1,7	101,9	0,6	1,7	101,0	-0,4	1,7
III	102,2	0,8	1,6	103,0	1,1	2,8	101,7	0,7	0,8
IV	101,8	-0,4	0,6	103,0	0,0	1,3	101,0	-0,7	0,1
2009 I*	98,0	-3,7	-3,4	97,6	-5,2	-3,6	98,2	-2,8	-3,3
II*	98,7	0,8	-2,6	101,5	4,0	-0,3	97,0	-1,2	-4,0
III*	97,1	-1,6	-5,0	100,4	-1,1	-2,5	95,1	-2,0	-6,5
IV*	97,1	-0,1	-4,6	99,8	-0,6	-3,1	95,3	0,3	-5,6

Πηγή: Τράπεζα της Ελλάδος, στοιχεία που συλλέγονται από τα NXI/Source: Bank of Greece, data collected from the MFIs

\* Προσωρινά στοιχεία/Provisional data.

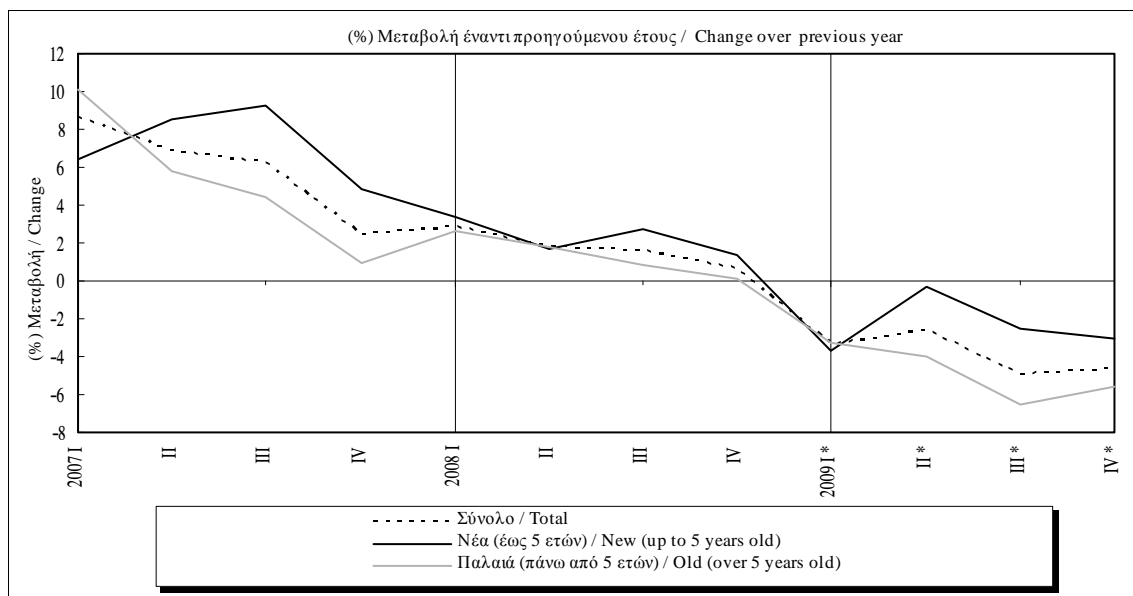

Πίνακας II.7. ΝΕΟΣ ΔΕΙΚΤΗΣ ΤΙΜΩΝ ΔΙΑΜΕΡΙΣΜΑΤΩΝ ΚΑΤΑ ΓΕΩΓΡΑΦΙΚΗ ΠΕΡΙΟΧΗ

Table II.7. NEW INDEX OF APARTMENT PRICES BY GEOGRAPHICAL AREA

Περίοδος Period	Αθήνα Athens			Θεσσαλονίκη Thessaloniki			Άλλες μεγάλες πόλεις Other cities			Λοιπές περιοχές Other areas		
	Δείκτης Index 2007=100	(% Μεταβολή / Change)		Δείκτης Index 2007=100	(% Μεταβολή / Change)		Δείκτης Index 2007=100	(% Μεταβολή / Change)		Δείκτης Index 2007=100	(% Μεταβολή / Change)	
		Προηγούμενη περίοδος Previous period	Προηγούμενο έτος Previous year		Προηγούμενη περίοδος Previous period	Προηγούμενο έτος Previous year		Προηγούμενη περίοδος Previous period	Προηγούμενο έτος Previous year		Προηγούμενη περίοδος Previous period	Προηγούμενο έτος Previous year
2006	94,2	-	-	93,4	-	-	94,0	-	-	95,6	-	-
2007	100,0	6,2	6,2	100,0	7,0	7,0	100,0	6,3	6,3	100,0	4,6	4,6
2008	100,9	0,9	0,9	101,5	1,5	1,5	101,8	1,8	1,8	103,3	3,3	3,3
2009 *	95,9	-5,0	-5,0	95,1	-6,2	-6,2	98,9	-2,9	-2,9	101,5	-1,7	-1,7
2006 I	91,2	-	-	86,7	-	-	89,5	-	-	92,4	-	-
II	93,7	2,7	-	91,0	5,0	-	91,8	2,6	-	94,9	2,7	-
III	94,1	0,5	-	95,4	4,8	-	95,3	3,8	-	95,4	0,5	-
IV	97,6	3,7	-	100,7	5,5	-	99,5	4,4	-	99,7	4,5	-
2007 I	99,0	1,4	8,5	99,1	-1,6	14,3	97,9	-1,6	9,4	98,1	-1,6	6,1
II	98,9	-0,1	5,6	99,7	0,6	9,5	100,2	2,4	9,2	100,4	2,4	5,8
III	100,7	1,7	7,0	99,9	0,2	4,7	100,8	0,6	5,8	100,8	0,4	5,7
IV	101,4	0,7	3,9	101,4	1,6	0,7	101,0	0,3	1,5	100,7	-0,1	1,0
2008 I	101,3	-0,1	2,3	101,6	0,2	2,5	102,2	1,1	4,4	100,8	0,1	2,8
II	101,4	0,1	2,5	100,9	-0,7	1,2	100,9	-1,3	0,7	101,9	1,1	1,5
III	100,3	-1,1	-0,3	100,7	-0,2	0,8	102,6	1,7	1,8	106,4	4,4	5,6
IV	100,6	0,3	-0,8	102,7	2,1	1,3	101,5	-1,1	0,5	104,0	-2,3	3,3
2009 I*	96,7	-3,9	-4,5	95,2	-7,3	-6,3	99,0	-2,5	-3,2	100,7	-3,1	0,0
II*	96,4	-0,3	-4,9	94,3	-0,9	-6,5	99,2	0,2	-1,7	104,9	4,2	2,9
III*	94,9	-1,6	-5,4	95,7	1,5	-5,0	98,5	-0,7	-4,0	101,0	-3,7	-5,1
IV*	95,5	0,6	-5,1	95,3	-0,3	-7,2	98,8	0,2	-2,7	99,4	-1,6	-4,4

Πηγή: Τράπεζα της Ελλάδος, στοιχεία που συλλέγονται από τα NXI/Source: Bank of Greece, data collected from the MFIs.

\* Προσωρινά στοιχεία/Provisional data.

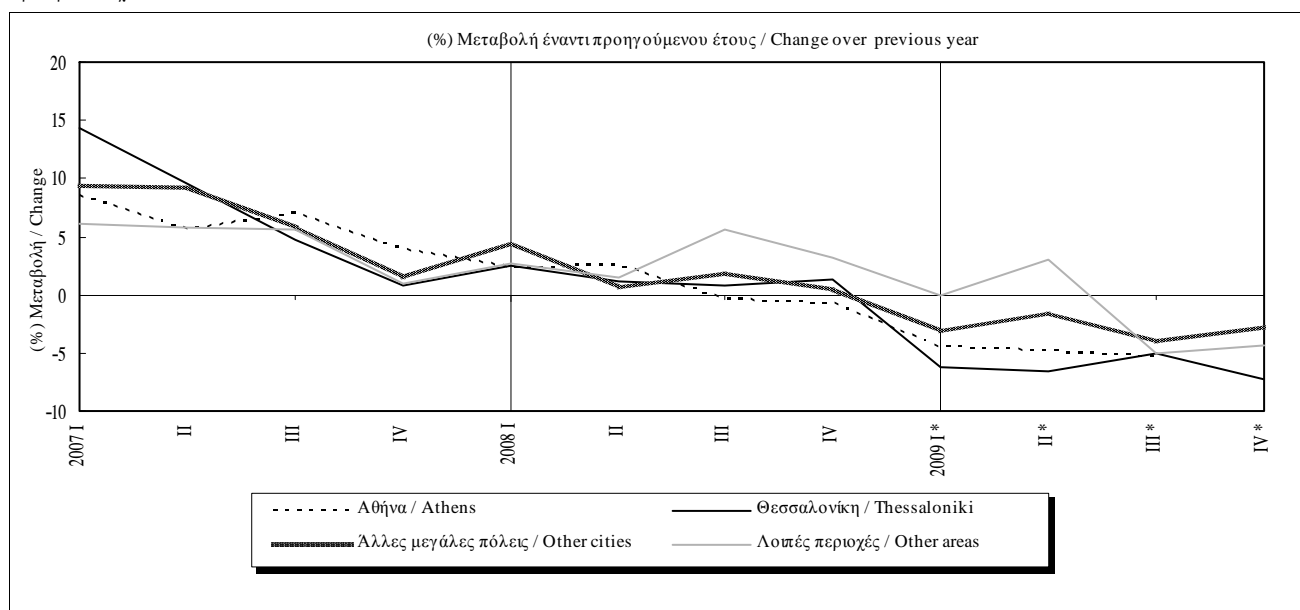

**Πίνακας II.8. ΔΕΙΚΤΗΣ ΤΙΜΩΝ ΚΑΤΟΙΚΙΩΝ ( ΙΣΤΟΡΙΚΗ ΣΕΙΡΑ)**  
**Table II.8. INDEX OF PRICES OF DWELLINGS (HISTORICAL SERIES)**

Περίοδος Period	Αστικές Περιοχές Urban Areas			Αθήνα Athens			Λοιπές Αστικές Other Urban		
	Δείκτης Index 1997=100	(% Μεταβολή / Change)		Δείκτης Index 1997=100	(% Μεταβολή / Change)		Δείκτης Index 1993 IV=100	(% Μεταβολή / Change)	
		Προηγούμεν. περιόδου Previous period	Προηγούμεν. έτους Previous year		Προηγούμεν. περιόδου Previous period	Προηγούμεν. έτους Previous year		Προηγούμεν. περιόδου Previous period	Προηγούμεν. έτους Previous year
2000	137,7	10,6	10,6	149,1	15,1	15,1	171,3	6,1	6,1
2001	157,5	14,4	14,4	175,4	17,6	17,6	190,2	11,0	11,0
2002	179,3	13,9	13,9	203,8	16,2	16,2	211,7	11,3	11,3
2003	189,0	5,4	5,4	211,9	4,0	4,0	226,8	7,1	7,1
2004	193,4	2,3	2,3	212,4	0,3	0,3	237,4	4,7	4,7
2005	214,5	10,9	10,9	230,8	8,6	8,6	269,3	13,4	13,4
2006	241,1	12,4	12,4	257,9	11,7	11,7	304,2	13,0	13,0
2007	253,4	5,1	5,1	273,8	6,2	6,2	315,7	3,8	3,8
2008	257,8	1,7	1,7	276,4	0,9	0,9	323,9	2,6	2,6
2009	249,0	-3,4	-3,4	262,6	-5,0	-5,0	318,1	-1,8	-1,8
2004 I	190,6	-0,2	1,0	209,7	-0,9	-2,3	233,6	0,6	5,0
II	191,6	0,5	2,2	209,4	-0,2	-0,6	236,5	1,2	5,4
III	193,3	0,9	2,3	211,1	0,8	0,2	238,8	1,0	4,7
IV	198,0	2,4	3,7	219,4	3,9	3,7	240,9	0,9	3,8
2005 I	205,2	3,6	7,7	223,7	2,0	6,6	254,1	5,5	8,8
II	211,6	3,1	10,5	228,9	2,3	9,3	264,1	3,9	11,7
III	216,9	2,5	12,2	231,5	1,1	9,7	274,5	4,0	15,0
IV	224,1	3,3	13,2	239,0	3,2	8,9	283,8	3,4	17,8
2006 I	233,3	4,1	13,7	249,9	4,6	11,7	294,1	3,6	15,7
II	239,5	2,6	13,2	256,6	2,7	12,1	301,7	2,6	14,2
III	242,3	1,2	11,7	257,8	0,5	11,4	307,4	1,9	12,0
IV	249,2	2,9	11,2	267,2	3,7	11,8	313,7	2,0	10,5
2007 I	252,1	1,1	8,0	271,1	1,4	8,5	315,7	0,7	7,4
II	251,4	-0,3	5,0	270,9	-0,1	5,6	314,3	-0,5	4,2
III	253,8	0,9	4,8	275,7	1,7	7,0	314,5	0,1	2,3
IV	256,3	1,0	2,8	277,7	0,7	3,9	318,4	1,2	1,5
2008 I	257,2	0,4	2,0	277,4	-0,1	2,3	321,1	0,8	1,7
II	258,4	0,5	2,8	277,8	0,1	2,5	323,7	0,8	3,0
III	256,9	-0,6	1,2	274,8	-1,1	-0,3	323,6	0,0	2,9
IV	258,6	0,7	0,9	275,5	0,3	-0,8	327,1	1,1	2,7
2009 I*	248,0	-4,1	-3,6	264,8	-3,9	-4,5	313,0	-4,3	-2,5
II*	249,4	0,6	-3,5	264,1	-0,3	-4,9	317,5	1,4	-1,9
III*	249,0	-0,2	-3,1	259,9	-1,6	-5,4	321,3	1,2	-0,7
IV*	249,5	0,2	-3,5	261,5	0,6	-5,1	320,8	-0,2	-1,9

Πηγές: Για τις λοιπές αστικές περιοχές: Τράπεζα της Ελλάδος (στοιχεία που συλλέγονται τα υποκαταστήματα, κυρίως από μεσιτικά γραφεία). Για την Αθήνα: επεξεργασία στοιχείων "Property ΕΠΕ" (2000-2005) και Τράπεζα της Ελλάδος (στοιχεία που συγκεντρώνονται από τα ΝΧΙ, 2006-2009). Για το σύνολο των αστικών περιοχών: σταθμισμένος δείκτης με βάση το απόθεμα των κατοικιών στην Αθήνα και τις λοιπές αστικές περιοχές. / Sources: For "other" urban areas: Bank of Greece (data collected by the branches, mainly from real estate agencies). For Athens: calculations based on "Property Ltd" (2000-2005) and Bank of Greece (data collected from the MFIs, 2006-2009). For all urban areas: weighted index according to the stock of houses in Athens and in other urban areas.

\* Προσωρινά στοιχεία για την Αθήνα και τις αστικές περιοχές / Provisional data for Athens and urban areas.

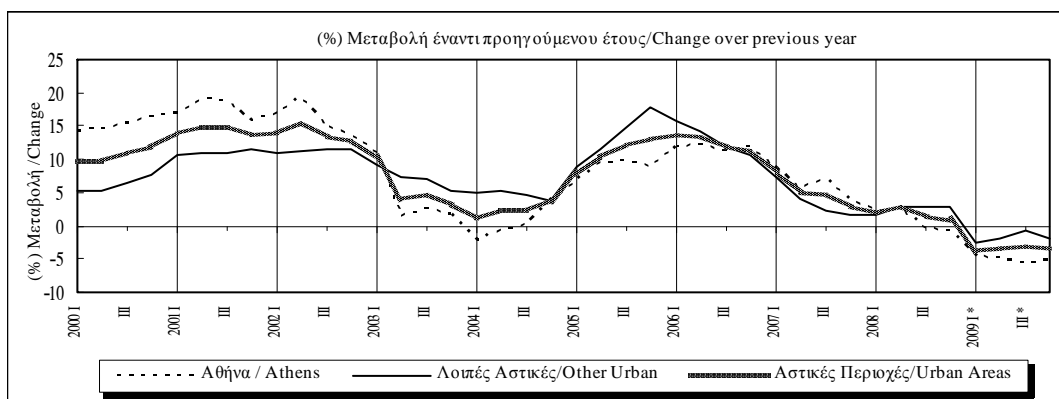

### **III.**

**ΕΣΩΤΕΡΙΚΗ ΟΙΚΟΝΟΜΙΑ - ΜΙΣΘΟΙ ΚΑΙ ΑΠΑΣΧΟΛΗΣΗ**

**DOMESTIC ECONOMY - WAGES AND EMPLOYMENT**



Πίνακας III.1. ΕΡΓΑΤΙΚΟ ΔΥΝΑΜΙΚΟ - ΑΠΑΣΧΟΛΗΣΗ - ΑΝΕΡΓΙΑ

Table III.1. LABOUR FORCE - EMPLOYMENT - UNEMPLOYMENT

Περίοδος Period	Εργατικό δυναμικό Labour force		Απασχολούμενοι Employment				Άνεργοι Unemployment		Ποσοστό ανεργίας Unemployment rate
	Αριθμός ατόμων (σε χιλιάδες) Number of persons (in thousands)	(% Μεταβολή προηγούμε. έτους Change previous year	Αριθμός ατόμων (σε χιλιάδες) Number of persons (in thousands)		(% Μεταβολή προηγούμε. έτους Change previous year		Αριθμός ατόμων (σε χιλιάδες) Number of persons (in thousands)	(% Μεταβολή προηγούμε. έτους Change previous year	
			Σύνολο Total	Μισθωτοί Employees	Σύνολο Total	Μισθωτοί Employees			
2000 (I)	4611,9	0,6	4088,5	2378,9	1,4	2,9	523,5	-5,6	11,4
2001 (I)	4580,3	-0,7	4086,3	2458,1	-0,1	3,3	493,9	-5,6	10,8
2002 (I)	4656,0	1,7	4175,8	2532,5	2,2	3,0	480,3	-2,8	10,3
2003 (I)	4734,4	1,7	4274,5	2599,1	2,4	2,6	459,9	-4,2	9,7
2004 (I)	4818,9	-	4313,1	2730,4	-	-	505,7	-	10,5
2005 (I)	4846,4	0,6	4368,9	2778,7	1,3	1,8	477,5	-5,6	9,9
2006 (I)	4886,8	0,8	4452,3	2829,6	1,9	1,8	434,5	-9,0	8,9
2007 (I)	4916,8	0,6	4509,9	2899,5	1,3	2,5	406,9	-6,3	8,3
2008 (I)	4937,2	0,4	4559,3	2944,7	1,1	1,6	377,9	-7,1	7,6
2009 (I)	4979,8	0,9	4508,6	2898,1	-1,1	-1,6	471,1	24,7	9,5
2005 III	4855,3	0,6	4385,6	2796,5	1,0	1,3	469,8	-3,3	9,7
IV	4854,2	0,5	4383,4	2799,5	1,2	2,1	470,9	-5,9	9,7
2006 I	4873,1	0,9	4400,0	2775,8	1,7	1,5	473,1	-5,9	9,7
II	4880,2	0,6	4452,8	2834,1	1,6	1,8	427,4	-8,4	8,8
III	4902,5	1,0	4494,2	2868,1	2,5	2,6	408,3	-13,1	8,3
IV	4891,2	0,8	4462,1	2840,2	1,8	1,5	429,1	-8,9	8,8
2007 I	4906,9	0,7	4461,2	2838,6	1,4	2,3	445,7	-5,8	9,1
II	4917,9	0,8	4519,9	2896,4	1,5	2,2	398,0	-6,9	8,1
III	4926,8	0,5	4539,3	2938,5	1,0	2,5	387,5	-5,1	7,9
IV	4915,6	0,5	4519,1	2924,4	1,3	3,0	396,5	-7,6	8,1
2008 I	4918,2	0,2	4511,6	2902,9	1,1	2,3	406,5	-8,8	8,3
II	4939,3	0,4	4582,1	2974,4	1,4	2,7	357,1	-10,3	7,2
III	4944,9	0,4	4589,8	2969,9	1,1	1,1	355,1	-8,4	7,2
IV	4946,3	0,6	4553,6	2931,4	0,8	0,2	392,7	-1,0	7,9
2009 I	4948,1	0,6	4485,8	2869,5	-0,6	-1,2	462,3	13,7	9,3
II	4974,5	0,7	4531,9	2922,1	-1,1	-1,8	442,6	23,9	8,9
III	5005,3	1,2	4540,1	2929,3	-1,1	-1,4	465,1	31,0	9,3
IV	4991,2	0,9	4476,8	2871,4	-1,7	-2,0	514,4	31,0	10,3

Πηγή: ΕΣΥΕ, Έρευνες Εργατικού Δυναμικού, νέα αναθεωρημένα στοιχεία 1998-2003 ( Ιαν.2005 ), νέο δείγμα από το 2004. Λόγω του νέου δείγματος, τα στοιχεία για το 2004 δεν είναι απολύτως συγκρίσιμα με εκείνα των προηγούμενων ετών. / Source: NSSG, Labour Force Surveys, new revised data 1998-2003 ( Jan.2005 ), new sample as of 2004. Because of the new sample, figures for 2004 are not fully comparable with those for previous years.

(I) Μέσοι ετήσιοι όροι / Annual averages.

(%) Μεταβολή έναντι προηγούμενου έτους / Change over previous year

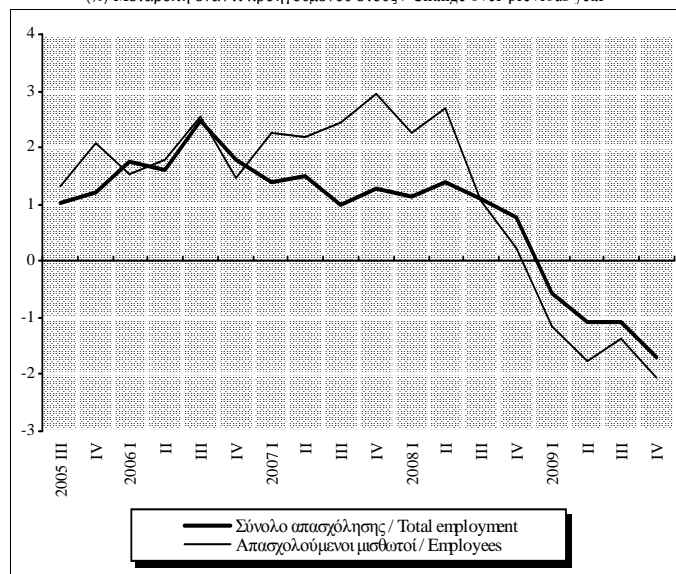

Ποσοστό % του εργατικού δυναμικού / Percent of the labour force

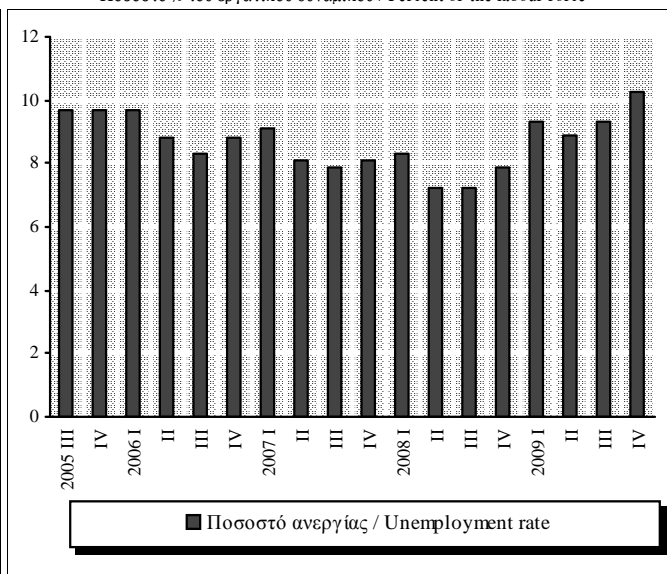

**Πίνακας III.2. ΡΟΕΣ ΜΙΣΘΩΤΗΣ ΑΠΑΣΧΟΛΗΣΗΣ ΣΤΟΝ ΙΔΙΩΤΙΚΟ ΤΟΜΕΑ**

**Table III.2. DEPENDENT EMPLOYMENT FLOWS IN THE PRIVATE SECTOR**

Περίοδος Period	Αναγγελίες Πρόσληψης Recruitment notifications		Καταγγελίες σύμβασης Dismissals		Οικειοθελείς αποχωρήσεις Voluntary quits		Καθαρή διαφορά (νέες θέσεις εργασίας)(3) Net difference (new jobs)(3)
	Αριθμός ατόμων Number of persons	(%) Μεταβολή προηγούμε. έτους Change previous year	Αριθμός ατόμων Number of persons	(%) Μεταβολή προηγούμε. έτους Change previous year	Αριθμός ατόμων Number of persons	(%) Μεταβολή προηγούμε. έτους Change previous year	Αριθμός θέσεων Number of jobs
2001	1033085	5,6	597575	11,7	386043	13,1	49467
2002	1080305	4,6	590642	-1,2	418233	8,3	71430
2003	1083880	0,3	652820	10,5	398888	-4,6	32172
2004	1107809	2,2	665778	2,0	417912	4,8	24119
2005 (1)	1070992	-3,3	674648	1,3	388561	-3,8	7783
2006	1123614	4,9	687300	1,9	428518	10,3	7796
2007	1163840	3,6	717045	4,3	452815	5,7	-6020
2008	1143920	-1,7	711196	-0,8	442827	-2,2	-10103
2009	990381	-13,4	728300	2,4	348252	-21,4	-86171
2007 Ιαν./Jan.-(2)	144304	6,5	93011	2,5	64126	9,4	-12833
2008 Ιαν./Jan.-(2)	153828	6,6	90965	-2,2	68295	6,5	-5432
2009 Ιαν./Jan.-(2)	123825	-19,5	99761	9,7	55189	-19,2	-31125
2010 Ιαν./Jan.-(2)	116765	-5,7	90207	-9,6	44139	-20,0	-17581
2008 III	281073	2,9	161877	2,3	129017	-3,1	-9821
IV	257850	-12,9	266107	0,3	103701	-6,1	-111958
2009 I	183015	-19,0	139720	11,7	80151	-18,9	-36856
II	326407	-13,9	165895	4,9	85190	-23,4	75322
III	245513	-12,7	161817	0,0	103768	-19,6	-20072
IV	235446	-8,7	260868	-2,0	79143	-23,7	-104565
2009 Ιαν./Jan.	61544	-21,7	57828	7,0	30280	-14,2	-26564
Φεβρ./Feb.	62281	-17,2	41933	13,6	24909	-24,5	-4561
Μάρτ./Mar.	59190	-17,9	39959	17,1	24962	-18,3	-5731
Απρ./Apr.	86558	-20,1	37768	3,9	25631	-24,1	23159
Μάιος/May	126278	-11,9	44531	2,6	27674	-26,7	54073
Ιούν./Jun.	113571	-10,9	83596	6,7	31885	-19,8	-1910
Ιούλ./Jul.	94850	-12,0	61983	4,0	35624	-17,4	-2757
Αύγ./Aug.	52787	-9,9	35728	-5,3	27824	-21,0	-10765
Σεπτ./Sept.	97876	-14,6	64106	-0,6	40320	-20,5	-6550
Οκτ./Oct.	101528	-15,1	110045	-3,7	30710	-28,6	-39227
Νοέμ./Nov.	77844	-3,5	87971	4,4	25385	-23,1	-35512
Δεκ./Dec.	56074	-2,6	62852	-6,9	23048	-16,7	-29826
2010 Ιαν./Jan.	59584	-3,2	52552	-9,1	23305	-23,0	-16273
Φεβρ./Feb.	57181	-8,2	37655	-10,2	20834	-16,4	-1308

Πηγή: ΟΑΕΔ/ Source: OAED

(1) Τα στοιχεία του Φεβρ. 2005 (επομένως και για το 2005 συνολικά) έχουν αναθεωρηθεί από τον ΟΑΕΔ. / Data for Febr. 2005 (and thus for 2005 as a whole) have been revised by OAED.

(2) Διαθέσιμη περίοδος τρέχοντος έτους και αντίστοιχες περιόδοι προηγούμενων ετών/ Available period for current year and corresponding periods of previous years.

(3) Η καθαρή διαφορά πρέπει να αντιμετωπίζεται με επιφύλαξη, επειδή (α) οι οικειοθελείς αποχωρήσεις δεν καταγράφονται πλήρως και (β) δεν καλύπτονται οι αυτοαπασχολούμενοι και ο δημόσιος τομέας. /The net difference should be treated with caution, because (i) voluntary quits are not fully recorded and (ii) self-employment and public-sector employment are not covered.

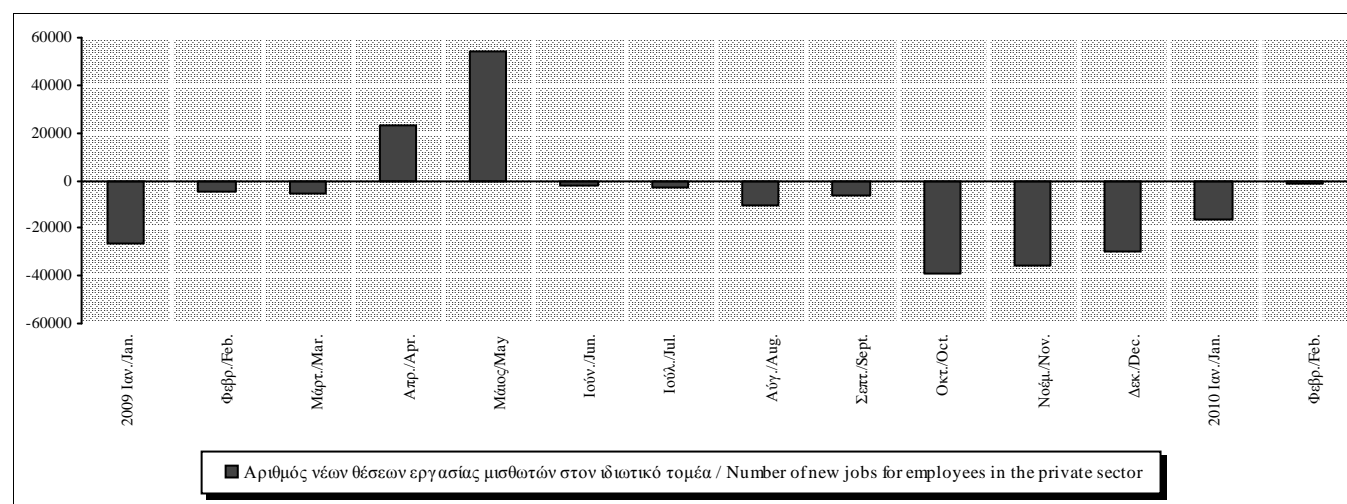

Πίνακας III.3. ΚΑΤΩΤΑΤΕΣ ΑΠΟΔΟΧΕΣ

Table III.3. MINIMUM WAGES

Περίοδος Period	Κατώτατο ημερομίσθιο εργατών Minimum daily wage of blue-collar workers		Κατώτατος μισθός υπαλλήλων Minimum monthly salary of white-collar workers	
	Ευρώ Euro	(%) Μεταβολή προηγούμε. έτους Change previous year	Ευρώ Euro	(%) Μεταβολή προηγούμε. έτους Change previous year
2005	25,86	5,6	579,04	5,7
2006	27,46	6,2	614,62	6,1
2007	28,93	5,4	647,63	5,4
2008	30,73	6,2	687,88	6,2
2009	32,49	5,7	727,17	5,7
2007 I	27,96	2,9	625,97	2,9
II	28,78	5,9	644,21	5,9
III	29,39	7,3	657,89	7,3
IV	29,39	5,1	657,89	5,1
2008 I	30,40	8,7	680,59	8,7
II	30,40	5,6	680,59	5,6
III	30,71	4,5	687,39	4,5
IV	31,32	6,6	701,00	6,6
2009 I	31,32	3,0	701,00	3,0
II	32,47	6,8	726,71	6,8
III	33,04	7,6	739,56	7,6
IV	33,04	5,5	739,56	5,5
2008 Ιαν./Jan.	30,40	8,7	680,59	8,7
Φεβρ./Feb.	30,40	8,7	680,59	8,7
Μάρτ./Mar.	30,40	8,7	680,59	8,7
Απρ./Apr.	30,40	8,7	680,59	8,7
Μάιος/May	30,40	3,4	680,59	3,5
Ιούν./Jun.	30,40	3,4	680,59	3,5
Ιούλ./Jul.	30,40	3,4	680,59	3,5
Αύγ./Aug.	30,40	3,4	680,59	3,5
Σεπτ./Sept.	31,32	6,6	701,00	6,6
Οκτ./Oct.	31,32	6,6	701,00	6,6
Νοέμ./Nov.	31,32	6,6	701,00	6,6
Δεκ./Dec.	31,32	6,6	701,00	6,6
2009 Ιαν./Jan.	31,32	3,0	701,00	3,0
Φεβρ./Feb.	31,32	3,0	701,00	3,0
Μάρτ./Mar.	31,32	3,0	701,00	3,0
Απρ./Apr.	31,32	3,0	701,00	3,0
Μάιος/May	33,04	8,7	739,56	8,7
Ιούν./Jun.	33,04	8,7	739,56	8,7
Ιούλ./Jul.	33,04	8,7	739,56	8,7
Αύγ./Aug.	33,04	8,7	739,56	8,7
Σεπτ./Sept.	33,04	5,5	739,56	5,5
Οκτ./Oct.	33,04	5,5	739,56	5,5
Νοέμ./Nov.	33,04	5,5	739,56	5,5
Δεκ./Dec.	33,04	5,5	739,56	5,5

Πηγή/ Source: Εθνικές Γενικές Συλλογικές Συμβάσεις Εργασίας/ National general collective agreements.

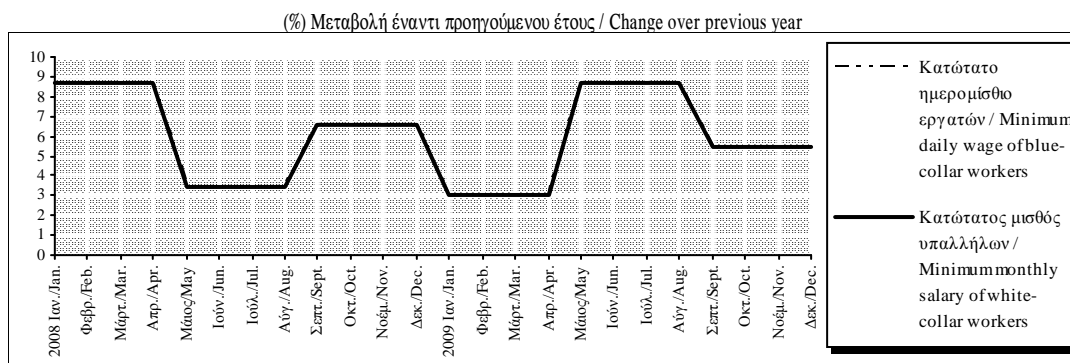

Πίνακας III.4. ΠΡΟΣΔΟΚΙΕΣ ΕΠΙΧΕΙΡΗΣΕΩΝ ΚΑΙ ΚΑΤΑΝΑΛΩΤΩΝ ΓΙΑ ΤΗΝ ΑΠΑΣΧΟΛΗΣΗ ΚΑΙ ΤΗΝ ΑΝΕΡΓΙΑ (1)

Table III.4. EXPECTATIONS OF BUSINESS FIRMS AND CONSUMERS CONCERNING EMPLOYMENT AND UNEMPLOYMENT (1)

Περίοδος Period	Επιχειρήσεις: Προοπτικές απασχόλησης για τους 3-4 προσεχείς μήνες Business firms: Prospects of employment over the next 3-4 months							Καταναλωτές: Προσδοκίες για την ανεργία κατά το επόμενο 12μηνο Consumers: Expectations of unemployment over the next 12 months
	Μεταποίηση Manufacturing	Σύνολο Κατασκευών Total Construction	Κατασκευές / Construction			Λιανικό Εμπόριο Retail Trade	Υπηρεσίες(2) Services(2)	
			Κατοικίες Dwellings	Άλλα Κτίρια Other Buildings	Δημόσια Έργα Public Works			
2005	-7	-22	4	-2	-32	-1	1	44
2006	-1	19	31	7	21	15	10	41
2007	-1	10	2	13	9	25	14	35
2008	-6	10	-33	7	19	36	13	50
2009	-23	-32	-61	-46	-21	10	-14	63
2008 III	-3	15	-23	16	19	40	13	50
IV	-21	-14	-53	-28	-3	24	-5	65
2009 I	-36	-34	-69	-71	-16	18	-17	69
II	-23	-35	-55	-62	-18	7	-13	68
III	-16	-31	-52	-40	-25	13	-14	58
IV	-15	-27	-67	-10	-27	4	-11	57
2008 Σεπτ./Sept.	-3	-4	-37	18	-8	49	11	47
Οκτ./Oct.	-13	-1	-32	16	-3	29	-5	59
Νοέμ./Nov.	-21	-20	-53	-44	-7	24	11	63
Δεκ./Dec.	-27	-20	-75	-57	1	20	-21	73
2009 Ιαν./Jan.	-35	-37	-74	-48	-26	24	-22	59
Φεβρ./Feb.	-39	-25	-70	-81	0	16	-19	74
Μάρτ./Mar.	-36	-41	-63	-85	-21	14	-11	73
Απρ./Apr.	-30	-36	-48	-74	-17	-10	-12	70
Μάιος/May	-22	-47	-55	-55	-40	13	-14	68
Ιούν./Jun.	-18	-23	-62	-57	4	17	-13	65
Ιούλ./Jul.	-16	-27	-49	-38	-19	24	-11	66
Αύγ./Aug.	-16	-38	-54	-58	-31	-1	-12	62
Σεπτ./Sept.	-17	-29	-55	-26	-26	14	-19	47
Οκτ./Oct.	-12	-22	-66	-6	-21	5	-7	41
Νοέμ./Nov.	-13	-25	-70	-9	-23	-8	-10	62
Δεκ./Dec.	-19	-34	-66	-13	-36	14	-16	67
2010 Ιαν./Jan.	-20	-42	-68	-27	-44	12	-21	70
Φεβρ./Feb.	-22	-44	-78	-30	-46	11	-26	77

Πηγή: IOBE και Ευρωπαϊκή Επιτροπή, Business and Consumer Survey Results./Source:FEIR and European Commission, Business and Consumer Survey Results.

(1) Διαφορά σταθμισμένων ποσοστών θετικών και αρνητικών απαντήσεων (βλ.επεξηγήσεις σελ.xxii)/ Difference between weighted percentages of positive and negative replies (see explanations p. xxiv).

(2) Δεν περιλαμβάνονται οι τράπεζες και οι επιχειρήσεις λιανικού εμπορίου/ Excluding banking and retail trade.

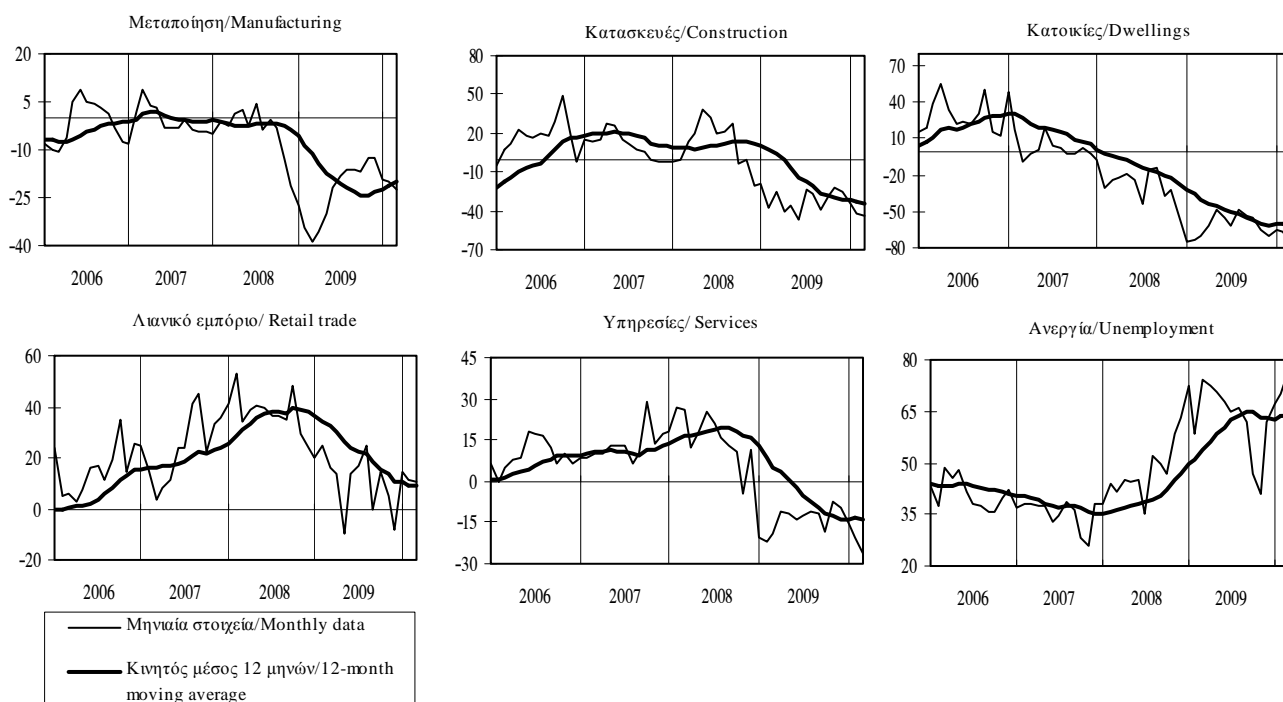

Πίνακας III.5. ΕΞΕΛΙΞΗ ΤΟΥ ΑΝΑΘΕΩΡΗΜΕΝΟΥ ΔΕΙΚΤΗ ΑΠΑΣΧΟΛΟΥΜΕΝΩΝ ΑΤΟΜΩΝ ΣΤΟ ΛΙΑΝΙΚΟ ΕΜΠΟΡΙΟ (1)

Table III.5. EVOLUTION OF THE REVISED INDEX OF NUMBER OF PERSONS EMPLOYED IN RETAIL TRADE (1)

Περίοδος Period	Σύνολο Total		Γενικός Δείκτης (εκτός των απασχολούμενων στον κλάδο των καυσίμων και λιπαντικών αυτοκινητών)* Overall Index (except the persons employed in automotive fuel sector)*		Δείκτης απασχολούμενων στην ομάδα καταστημάτων ειδών διατροφής Index of persons employed in the food sector		Δείκτης απασχολούμενων στην ομάδα καταστημάτων ειδών εκτός διατροφής και καυσίμων Index of persons employed in the non-food sector (except automotive fuel)	
	Γενικός Δείκτης Overall Index	(%) Ετήσια μεταβολή (%) Annual rate	Δείκτης Index	(%) Ετήσια μεταβολή (%) Annual rate	Δείκτης Index	(%) Ετήσια μεταβολή (%) Annual rate	Δείκτης Index	(%) Ετήσια μεταβολή (%) Annual rate
	2005=100		2005=100		2005=100		2005=100	
2000	86,3	-	85,9	-	82,1	-	91,3	-
2001	87,9	1,8	87,4	1,8	82,7	0,7	94,1	3,1
2002	92,2	4,9	92,0	5,2	88,9	7,4	96,4	2,4
2003	94,2	2,1	94,0	2,2	91,9	3,5	97,0	0,7
2004	97,9	3,9	97,9	4,1	97,8	6,3	98,0	1,0
2005	100,0	2,2	100,0	2,2	100,0	2,3	100,0	2,0
2006	101,7	1,7	101,7	1,7	102,9	2,9	100,3	0,3
2007	102,5	0,7	102,4	0,7	104,4	1,5	100,2	-0,1
2008	104,2	1,7	104,1	1,7	106,9	2,3	101,0	0,8
2003 II	93,4	1,8	93,2	1,9	91,6	3,9	95,5	-0,7
III	94,7	1,7	94,3	1,8	92,5	2,7	97,0	0,7
IV	94,9	1,9	95,6	1,7	93,1	2,2	99,2	1,1
2004 I	96,2	2,6	95,7	2,9	95,0	4,8	96,8	0,3
II	97,5	4,4	97,4	4,6	97,3	6,2	97,7	2,2
III	98,2	3,7	98,0	3,9	98,4	6,5	97,5	0,5
IV	99,6	5,0	100,3	4,9	100,4	7,8	100,2	1,0
2005 I	98,7	2,6	98,4	2,8	98,8	4,0	98,0	1,3
II	99,9	2,4	99,8	2,4	99,9	2,7	99,7	2,1
III	100,4	2,3	100,3	2,4	100,5	2,1	100,1	2,7
IV	101,0	1,4	101,4	1,1	100,8	0,4	102,1	1,9
2006 I	99,1	0,4	98,9	0,5	98,0	-0,8	99,8	1,8
II	102,3	2,4	102,3	2,5	104,6	4,7	99,7	0,0
III	101,5	1,1	101,4	1,1	102,8	2,3	100,0	-0,1
IV	103,9	2,9	104,1	2,6	106,2	5,4	101,8	-0,3
2007 I	102,1	3,1	101,9	3,1	104,6	6,7	99,0	-0,8
II	102,0	-0,4	101,8	-0,5	103,9	-0,7	99,5	-0,2
III	102,4	0,9	102,5	1,0	104,3	1,5	100,5	0,5
IV	103,3	-0,6	103,4	-0,7	104,9	-1,3	101,9	0,1
2008 I	102,6	0,5	102,9	0,9	105,6	1,0	99,8	0,8
II	104,0	2,0	103,9	2,1	106,8	2,8	100,6	1,1
III	104,4	1,9	104,5	1,9	107,0	2,6	101,6	1,1
IV	105,6	2,2	105,2	1,7	108,0	3,0	102,0	0,1
2009 I	106,6	3,9	106,1	3,1	111,0	5,1	101,0	1,2
II	102,3	-1,7	101,8	-2,0	107,2	0,4	96,3	-4,3
III	102,2	-2,1	101,7	-2,6	107,1	0,0	96,3	-5,2
IV	107,5	1,8	107,2	2,0	112,4	4,1	102,0	0,0

Πηγή: ΕΣΥΕ / Source: NSSG

(1) Ο Δείκτης Απασχολούμενων στο Λιανικό Εμπόριο αναθεωρήθηκε με έτος βάσης 2005=100,0. / The index of number of persons employed in retail trade is revised with new base year 2005=100,0 covering the period from 2000 onwards.

(\*) Πρόκειται για τον Δείκτη Απασχολούμενων Ατόμων στο Λιανικό Εμπόριο που δημοσιεύεται από την ΕΣΥΕ μέχρι το δ' τρίμηνο του 2008. / Corresponds to the overall index for employment in retail trade published by the NSSG for the period up to the 4th quarter of 2008.

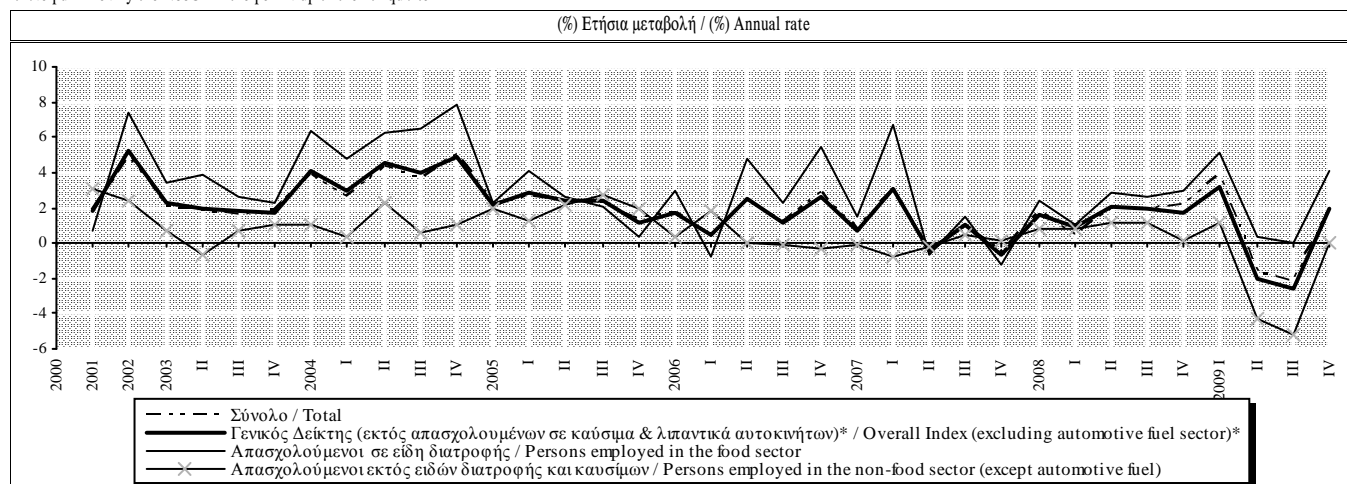



**IV.**

**ΝΟΜΙΣΜΑ ΚΑΙ ΠΙΣΤΗ**

**MONEY AND BANKING**



**Πίνακας IV.1. ΝΟΜΙΣΜΑΤΙΚΕΣ ΕΞΕΛΙΞΕΙΣ ΣΤΗ ΖΩΝΗ ΤΟΥ ΕΥΡΩ ΚΑΙ ΕΛΛΗΝΙΚΗ ΣΥΜΒΟΛΗ (ετήσιες εκατοστιαίες μεταβολές) (1),(2)**

**Table IV.1. MONETARY DEVELOPMENTS IN THE EURO AREA AND GREEK CONTRIBUTION (annual percentage changes) (1),(2)**

Περίοδος  Period	ΝΟΜΙΣΜΑΤΙΚΑ ΜΕΓΕΘΗ ΤΗΣ ΖΩΝΗΣ ΤΟΥ ΕΥΡΩ (3),(4) EURO AREA MONETARY AGGREGATES (3),(4)				ΕΛΛΗΝΙΚΗ ΣΥΜΒΟΛΗ (4) GREEK CONTRIBUTION (4)		
	M1	M2	M3 (5)	M3 κινητός κεντρικός μέσος 3 μηνών M3 3-month moving average (centered)	M1 χωρίς το νόμισμα σε κυκλοφορία M1 excluding currency in circulation	M2 χωρίς το νόμισμα σε κυκλοφορία M2 excluding currency in circulation	M3 χωρίς το νόμισμα σε κυκλοφορία (5) M3 excluding currency in circulation(5)
2008	2,4	9,6	9,7	-	-5,1	15,5	15,2
2009	9,5	4,8	3,3	-	3,3	10,5	7,9
2008 Ιαν./Jan.	4,3	10,4	11,6	11,5	-1,9	16,0	15,0
Φεβρ./Feb.	3,6	10,8	11,5	11,1	-4,1	16,3	15,6
Μάρτ./Mar.	3,0	10,0	10,2	10,7	-3,5	15,8	15,4
Απρ./Apr.	2,5	10,5	10,5	10,3	-4,1	16,2	15,8
Μάιος/May	2,4	10,3	10,2	10,1	-4,3	17,5	17,2
Ιούν./Jun.	1,6	9,7	9,7	9,7	-5,8	15,6	15,7
Ιούλ./Jul.	0,3	9,2	9,2	9,3	-6,3	13,1	13,9
Αύγ./Aug.	0,2	8,9	8,9	8,9	-7,3	14,3	15,2
Σεπτ./Sept.	1,2	9,0	8,7	8,8	-4,9	15,4	16,3
Οκτ./Oct.	3,6	9,3	8,7	8,4	-5,9	16,2	15,2
Νοέμ./Nov.	2,2	8,7	7,7	8,0	-8,4	15,2	13,7
Δεκ./Dec.	3,3	8,3	7,6	7,1	-8,6	13,8	12,3
2009 Ιαν./Jan.	5,2	7,6	6,0	6,5	-6,6	13,9	11,8
Φεβρ./Feb.	6,2	7,0	5,9	5,7	-4,0	13,4	10,9
Μάρτ./Mar.	6,1	6,3	5,2	5,3	-5,4	12,2	9,2
Απρ./Apr.	8,3	5,9	4,9	4,7	0,8	12,8	10,1
Μάιος/May	8,2	5,2	3,9	4,1	1,8	11,3	8,6
Ιούν./Jun.	9,5	5,0	3,7	3,5	3,0	11,4	8,3
Ιούλ./Jul.	12,1	4,6	2,9	3,0	6,3	9,9	6,8
Αύγ./Aug.	13,4	4,5	2,4	2,4	9,3	9,5	6,3
Σεπτ./Sept.	12,8	3,6	1,8	1,5	8,0	8,8	5,5
Οκτ./Oct.	11,8	2,3	0,3	0,6	9,7	7,4	5,7
Νοέμ./Nov.	12,5	1,8	-0,3	-0,1	13,6	5,8	4,3
Δεκ./Dec.	12,3	1,5	-0,3	-0,1	13,9	4,6	3,2
2010 Ιαν./Jan.	11,5	1,9	0,1	-	14,6	2,2	1,0

Πηγή: ΕΚΤ και Τράπεζα της Ελλάδος / Source: ECB and Bank of Greece.

(1) Τα στοιχεία αναφέρονται στη μεταβαλλόμενη σύνθεση της ζώνης του ευρώ / Data refer to the changing composition of the euro area.

(2) Ετήσια εκατοστιαία μεταβολή του αντίστοιχου δείκτη που υπολογίζεται με βάση τις συσσωρευμένες μηνιαίες ροές διορθωμένες για επανακατηγοριοποιήσεις, άλλες αναπροσαρμογές αξίας, διακυμάνσεις συναλλαγματικών ισοτιμιών και οποιεσδήποτε άλλες μεταβολές που δεν οφείλονται σε συναλλαγές / Annual percentage change of the corresponding index have been calculated from cumulative monthly flows adjusted for reclassifications, other revaluations, exchange rate variations and any other changes which do not arise from transactions.

(3) Εποχικώς διορθωμένα στοιχεία / Seasonally adjusted data.

(4) Οι μηνιαίοι ρυθμοί αύξησης αφορούν το τέλος της περιόδου, ενώ οι τριμηνιαίοι και ετήσιοι ρυθμοί αύξησης υπολογίζονται ως μέσοι όροι της περιόδου. / Monthly growth rates refer to the end of the period, whereas quarterly and annual growth rates are calculated as period averages.

(5) Στο M3 και τις συνιστώσες του δεν περιλαμβάνονται τα μερίδια αμοιβαίων κεφαλαίων διαθεσίμων και τα χρεόγραφα διάρκειας έως 2 ετών που κατέχουν μη κάτοικοι της ζώνης του ευρώ / M3 and its components exclude holdings by non-euro area residents of money market fund shares/units and debt securities with a maturity of up to two years.

(%) Μεταβολή έναντι προηγούμενου έτους / Change over previous year

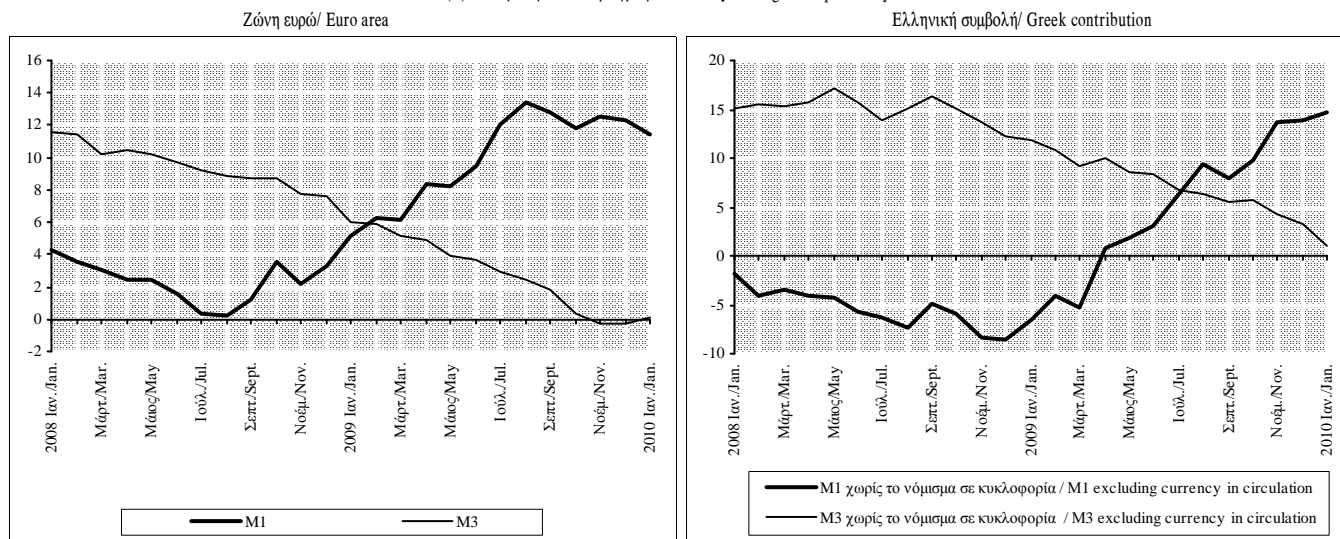

**Πίνακας IV.2. ΝΟΜΙΣΜΑΤΙΚΑ ΜΕΓΕΘΗ ΤΗΣ ΖΩΝΗΣ ΤΟΥ ΕΥΡΩ (Υπόλοιπα σε δισεκ. ευρώ, εποχικώς διορθωμένα στοιχεία) (1),(2)**

**Table IV.2. MONETARY AGGREGATES OF THE EURO AREA (Outstanding amounts in EUR billions, seasonally adjusted data) (1),(2)**

Τέλος περιόδου	Νόμισμα σε κυκλοφορία	Καταθέσεις μίας ημέρας	M1	Καταθέσεις προθεσμίας έως 2 ετών	Καταθέσεις υπό προειδοποίηση έως 3 μηνών	M2	Συμφωνίες επαναγοράς	Μερίδια αμοιβαίων κεφαλαίων της αγοράς χρέατος	Τίτλοι αγοράς χρέατος και χρεόγραφα διάρκειας έως 2 ετών	M3 (3)	
End of period	Currency in circulation	Overnight deposits		Deposits with an agreed maturity of up to 2 years	Deposits redeemable at notice of up to 3 months		Repurchase agreements	Money market fund shares/units	Money market paper and debt securities up to 2 years		
	[1]	[2]	[3]=[1]+[2]	[4]	[5]	[6]=[3]+[4]+[5]	[7]	[8]	[9]	[10]=[6]+[7]+[8]+[9]	
2005	521,0	2900,6	3421,6	1116,1	1544,2	6081,9	238,0	635,4	124,4	7079,8	
2006	578,4	3107,1	3685,5	1404,9	1554,1	6644,5	267,4	636,2	196,0	7744,1	
2007	625,6	3202,4	3827,9	1969,3	1540,5	7337,8	307,6	685,9	312,2	8643,4	
2008	709,9	3263,0	3972,9	2469,6	1567,0	8009,5	354,3	755,3	266,8	9386,0	
2009	754,3	3724,5	4478,8	1885,4	1802,8	8167,0	348,8	673,9	132,7	9322,5	
2008	Ιαν./Jan.	629,4	3224,1	3853,5	2047,5	1537,1	7438,1	308,1	742,4	292,7	8781,3
	Φεβρ./Feb.	633,9	3213,0	3846,9	2116,5	1536,7	7500,1	315,0	747,0	271,3	8833,5
	Μάρτ./Mar.	637,8	3218,3	3856,1	2145,2	1539,2	7540,5	315,9	739,1	276,7	8872,1
	Απρ./Apr.	643,5	3197,1	3840,6	2230,4	1542,7	7613,7	327,3	739,7	267,6	8948,3
	Μάιος/May	644,5	3217,2	3861,6	2270,8	1535,5	7668,0	320,4	738,9	283,9	9011,1
	Ιούν./Jun.	649,6	3203,7	3853,3	2300,8	1536,1	7690,2	335,0	733,3	280,8	9039,2
	Ιούλ./Jul.	650,8	3179,5	3830,3	2379,1	1533,6	7743,0	342,1	732,2	285,4	9102,8
	Αύγ./Aug.	654,9	3184,9	3839,8	2420,3	1533,7	7793,7	336,0	745,9	276,6	9152,3
	Σεπτ./Sept.	662,9	3220,3	3883,2	2445,1	1531,9	7860,2	338,5	740,5	286,0	9225,3
	Οκτ./Oct.	698,6	3284,3	3982,8	2481,9	1537,0	8001,8	342,9	738,8	275,9	9359,4
	Νοέμ./Nov.	704,4	3248,8	3953,2	2514,2	1543,3	8010,7	331,6	745,7	274,2	9362,1
	Δεκ./Dec.	709,9	3263,0	3972,9	2469,6	1567,0	8009,5	354,3	755,3	266,8	9386,0
2009	Ιαν./Jan.	716,8	3382,1	4098,8	2381,9	1597,9	8078,6	323,9	765,4	216,8	9384,6
	Φεβρ./Feb.	721,8	3414,3	4136,1	2351,0	1623,8	8110,9	329,6	776,5	215,0	9432,0
	Μάρτ./Mar.	727,5	3414,0	4141,5	2315,9	1641,7	8099,1	340,6	775,8	194,4	9409,8
	Απρ./Apr.	729,8	3465,2	4195,0	2283,9	1667,8	8146,7	338,3	768,9	205,4	9459,2
	Μάιος/May	730,0	3474,8	4204,8	2247,4	1680,8	8132,9	325,4	753,6	198,4	9410,3
	Ιούν./Jun.	734,2	3516,3	4250,6	2197,9	1696,3	8144,8	351,3	742,2	181,9	9420,2
	Ιούλ./Jul.	733,6	3586,8	4320,4	2123,5	1722,7	8166,7	328,9	747,0	171,8	9414,5
	Αύγ./Aug.	742,8	3633,7	4376,5	2079,0	1743,3	8198,9	306,6	747,1	157,5	9410,1
	Σεπτ./Sept.	747,4	3651,5	4398,8	2022,9	1760,1	8181,8	326,9	750,8	148,8	9408,3
	Οκτ./Oct.	745,2	3713,4	4458,6	1952,5	1783,5	8194,5	300,6	744,7	139,4	9379,2
	Νοέμ./Nov.	753,6	3700,8	4454,4	1916,3	1791,3	8162,0	310,2	727,2	134,5	9334,0
	Δεκ./Dec.	754,3	3724,5	4478,8	1885,4	1802,8	8167,0	348,8	673,9	132,7	9322,5
2010	Ιαν./Jan.*	761,2	3788,4	4549,6	1843,7	1816,3	8209,6	307,4	662,9	132,7	9312,6

Πηγή: EKT/ Source: ECB.

(1) Τα στοιχεία αναφέρονται στη μεταβαλλόμενη σύνθεση της ζώνης του ευρώ/ Data refer to the changing composition of the euro area.

(2) Τα νομισματικά μεγέθη αποτελούνται από τις νομισματικές υποχρεώσεις των ΝΧΙ και της κεντρικής κυβέρνησης (ταχυδρομεία, Υπουργείο Οικονομικών) έναντι κατοίκων της ζώνης του ευρώ εκτός ΝΧΙ και κεντρικής κυβέρνησης / Monetary aggregates comprise monetary liabilities of MFIs and central government (Post Office, Treasury) vis-a-vis non-MFI euro area residents excluding central government.

(3) Στο M3 και τις συνιστώσες του δεν περιλαμβάνονται τα μερίδια αμοιβαίων κεφαλαίων διαθεσίμων και τα χρεόγραφα διάρκειας έως 2 ετών που κατέχουν μη κάτοικοι της ζώνης του ευρώ / M3 and its components exclude holdings by non-euro area residents of money market fund shares/units and debt securities with a maturity of up to two years.

\* Προσωρινά στοιχεία / Provisional data.

**Πίνακας IV.3. ΚΥΡΙΟΙ ΠΑΡΑΓΟΝΤΕΣ ΜΕΤΑΒΟΛΗΣ ΤΟΥ Μ3 ΤΗΣ ΖΩΝΗΣ ΤΟΥ ΕΥΡΩ (Υπόλοιπα σε δισ. Ευρώ, εποχικά διορθωμένα στοιχεία) (1)**

**Table IV.3. MAIN COUNTERPARTS OF THE EURO AREA M3 (Outstanding levels in EUR billions, seasonally adjusted data) (1)**

Τέλος περιόδου  End of period	Πιο μακροπρόθεσμες χρηματοοικονομικές υποχρεώσεις Longer-term financial liabilities					Χρηματοδότηση κατοίκων της ζώνης του ευρώ (3) Credit to euro area residents (3)			Καθαρές απαιτήσεις έναντι μη κατοίκων ζώνης ευρώ  Net external assets
	Καταθέσεις με συμφωνημένη διάρκεια άνω των 2 ετών  Deposits with an agreed maturity of over 2 years	Καταθέσεις υπό προειδοποίηση άνω των 3 μηνών  Deposits redeemable at notice of over 3 months	Χρεόγραφα διάρκειας άνω των 2 ετών  Debt securities over 2 years	Κεφάλαια και αποθεματικά(2)  Capital and reserves (2)	Σύνολο  Total	Χρηματοδότηση προς τη γενική κυβέρνηση  Credit to general government	Χρηματοδότηση προς λοιπούς κατοίκους της ζώνης του ευρώ  Credit to other euro area residents	Σύνολο  Total	
2005	1.520,0	86,7	2.190,4	1.201,0	4.998,0	2.471,5	9.548,7	12.020,2	422,8
2006	1.671,1	102,0	2.385,7	1.280,2	5.439,1	2.319,8	10.630,4	12.950,2	631,9
2007	1.872,6	119,2	2.549,6	1.486,6	6.028,0	2.416,9	12.069,5	14.486,4	596,0
2008	1.990,7	121,2	2.575,5	1.607,1	6.294,5	2.563,6	12.989,2	15.552,8	423,4
2009	2.189,1	131,3	2.642,0	1.787,7	6.750,1	2.865,0	13.082,2	15.947,2	553,8
2008 Ιαν./Jan.	1.879,1	122,1	2.565,9	1.517,8	6.084,9	2.434,2	12.228,2	14.662,4	585,3
Φεβρ./Feb.	1.878,5	120,9	2.541,1	1.518,1	6.058,6	2.427,0	12.307,8	14.734,8	563,3
Μάρτ./Mar.	1.886,4	119,5	2.533,1	1.501,4	6.040,3	2.421,0	12.395,6	14.816,5	497,3
Απρ./Apr.	1.895,3	119,0	2.544,1	1.502,6	6.060,9	2.435,0	12.490,8	14.925,9	436,2
Μάιος/May	1.912,1	117,9	2.553,6	1.501,4	6.085,0	2.438,3	12.595,0	15.033,2	383,4
Ιούν./Jun.	1.923,2	117,2	2.559,0	1.498,4	6.097,9	2.434,4	12.656,2	15.090,6	339,8
Ιούλ./Jul.	1.927,9	116,6	2.578,3	1.513,6	6.136,4	2.451,5	12.761,8	15.213,3	341,2
Αύγ./Aug.	1.943,2	115,7	2.605,5	1.532,4	6.196,8	2.468,3	12.885,2	15.353,5	395,5
Σεπτ./Sept.	1.941,0	114,4	2.619,0	1.558,9	6.233,3	2.438,3	12.920,8	15.359,1	426,4
Οκτ./Oct.	1.943,7	116,1	2.606,2	1.567,6	6.233,6	2.433,5	12.978,7	15.412,2	465,8
Νοέμ./Nov.	1.969,2	118,2	2.597,0	1.613,3	6.297,6	2.477,0	13.020,9	15.497,9	472,4
Δεκ./Dec.	1.990,7	121,2	2.575,5	1.607,1	6.294,5	2.563,6	12.989,2	15.552,8	423,4
2009 Ιαν./Jan.	2.036,3	123,7	2.629,7	1.654,5	6.444,3	2.627,5	13.090,0	15.717,5	369,3
Φεβρ./Feb.	2.054,9	123,3	2.644,3	1.668,2	6.490,6	2.661,9	13.091,8	15.753,7	421,2
Μάρτ./Mar.	2.071,8	124,8	2.607,9	1.639,5	6.443,9	2.688,7	13.033,6	15.722,3	389,9
Απρ./Apr.	2.087,9	126,6	2.606,2	1.648,7	6.469,5	2.716,2	13.013,1	15.729,3	453,3
Μάιος/May	2.102,7	128,6	2.602,3	1.671,9	6.505,5	2.726,3	13.028,4	15.754,7	498,6
Ιούν./Jun.	2.118,4	129,7	2.608,0	1.695,1	6.551,1	2.790,2	13.077,5	15.867,7	473,9
Ιούλ./Jul.	2.133,9	131,0	2.620,7	1.694,3	6.579,8	2.813,8	13.048,5	15.862,3	488,1
Αύγ./Aug.	2.151,3	132,0	2.638,8	1.721,9	6.644,0	2.844,3	13.062,9	15.907,2	564,6
Σεπτ./Sept.	2.175,1	133,0	2.625,8	1.733,7	6.667,7	2.861,7	13.086,2	15.947,9	552,1
Οκτ./Oct.	2.174,1	134,1	2.615,3	1.743,0	6.666,4	2.889,4	13.040,3	15.929,7	546,1
Νοέμ./Nov.	2.186,2	133,1	2.623,2	1.784,7	6.727,2	2.883,0	13.062,9	15.945,9	561,0
Δεκ./Dec.	2.189,1	131,3	2.642,0	1.787,7	6.750,1	2.865,0	13.082,2	15.947,2	553,8
2010 Ιαν./Jan.	2.181,5	131,9	2.694,2	1.788,2	6.795,8	2.863,6	13.057,9	15.921,5	583,5

Πηγή: Τράπεζα της Ελλάδος / Source: Bank of Greece.

(1) Τα στοιχεία αναφέρονται στη μεταβαλλόμενη σύνθεση της ζώνης του ευρώ / Data refer to the changing composition of the euro area.

(2) Αφαιρούνται οι τοποθετήσεις των NXI σε μετοχές και λοιπές συμμετοχές των NXI των χωρών της ζώνης του ευρώ / MFIs holdings of shares and other equities of euro area MFIs are deducted.

(3) Η χρηματοδότηση περιλαμβάνει τα δάνεια προς κατοίκους της ζώνης του ευρώ που δεν είναι NXI και τίτλους εκδοθέντες από κατοίκους της ζώνης του ευρώ που δεν είναι NXI / Credit comprises loans granted to non-MFIs resident in the euro area and holdings of securities issued by non-MFIs resident in the euro area.

**Πίνακας IV.4. ΕΛΛΗΝΙΚΗ ΣΥΜΒΟΛΗ ΣΤΑ ΝΟΜΙΣΜΑΤΙΚΑ ΜΕΓΕΘΗ ΤΗΣ ΖΩΝΗΣ ΤΟΥ ΕΥΡΩ (Υπόλοιπα σε εκατ.ευρώ, μη εποχικός διορθωμένα στοιχεία)**

**Table IV.4. GREEK CONTRIBUTION TO THE MONETARY AGGREGATES OF THE EURO AREA (Outstanding amounts in EUR billions, not seasonally adjusted data)**

Τέλος περιόδου End of period	Καταθέσεις μιας ημέρας Overnight deposits [1] = [1.1]+[1.2]			Καταθέσεις προθεσμίας έως 2 ετών Deposits with agreed maturity of up to 2 years [2]	Καταθέσεις υπό προειδοποίηση έως 3 μηνών (1) Deposits redeemable at notice of up to 3 months (1) [3]	Συμφωνίες επαναγοράς Repurchase agreements [4]	Μερίδια αμοιβαίων κεφαλαίων διαθεσίμων Money market funds units [5]	Χρεόγραφα διάρκειας έως 2 ετών (2) Debt securities up to 2 years (2) [6]	M3 χωρίς το νόμισμα σε κυκλοφορία (3) M3 excluding currency in circulation (3) [7]=[1]+[2]+[3]+[4]+[5]+[6]	Υπόμνηση: Νομισματική κυκλοφορία (4) Memo item: Currency in circulation (4)	
	Όψεως και τρεχούμενοι λογαριασμοί Sight deposits and current [1.1]	Απλού ταμειυτηρίου Savings deposits [1.2]									
2005	99207	24768	74439	51783	4416	2728	4875	419	163428	12212	
2006	100108	26030	74078	69301	2965	1568	5808	490	180240	13377	
2007	98837	28290	70547	97548	2261	703	7918	-1587	205680	14247	
2008	90599	25916	64683	137828	1882	378	2266	2126	235079	16318	
2009	103165	31057	72109	134003	3141	189	1539	-69	241968	19122	
2008	Ιαν./Jan.	93741	25675	68066	102918	2104	652	7716	-1066	206065	14188
	Φεβρ./Feb.	91122	24690	66432	106332	2166	589	7812	-456	207565	14518
	Μάρτ./Mar.	93345	27160	66185	107143	2133	593	7807	183	211204	14336
	Απρ./Apr.	92232	25439	66793	110558	2125	545	7623	371	213454	14116
	Μάιος/May	90245	24444	65801	114883	2030	637	7432	623	215850	14601
	Ιούν./Jun.	93981	27435	66546	115582	1999	634	7280	1380	220856	14619
	Ιούλ./Jul.	90584	24764	65820	119237	1904	498	6869	1867	220959	15001
	Αύγ./Aug.	89530	24373	65157	124158	1927	477	6775	2219	225086	14835
	Σεπτ./Sept.	91518	26500	65018	126391	1950	941	6276	2467	229543	14929
	Οκτ./Oct.	89051	24845	64206	133716	2036	1082	2993	2182	231060	15941
	Νοέμ./Nov.	86959	24516	62443	138182	1982	455	2549	2173	232300	16007
	Δεκ./Dec.	90599	25916	64683	137828	1882	378	2266	2126	235079	16318
2009	Ιαν./Jan.	87801	24904	62897	141972	2085	268	2052	1796	235974	17735
	Φεβρ./Feb.	87691	24776	62916	142315	2119	277	1852	1635	235889	17848
	Μάρτ./Mar.	88511	24615	63896	141971	2128	225	1486	1533	235854	17945
	Απρ./Apr.	93160	26919	66241	140820	2438	327	1512	1966	240223	18194
	Μάιος/May	92007	25748	66259	140258	2543	265	1530	1887	238490	18322
	Ιούν./Jun.	96990	29163	67827	140655	2709	251	1596	1500	243701	18251
	Ιούλ./Jul.	96415	27771	68644	137865	2889	265	1682	1263	240379	18557
	Αύγ./Aug.	97942	28580	69362	138050	2967	236	1706	1239	242140	18385
	Σεπτ./Sept.	98853	29093	69760	138804	2930	232	1724	1013	243556	18498
	Οκτ./Oct.	97506	27964	69542	137766	3080	226	1656	891	241125	18595
	Νοέμ./Nov.	98626	29498	69128	135157	3087	184	1599	325	238978	18706
	Δεκ./Dec.	103165	31057	72109	134003	3141	189	1539	-69	241968	19122
2010	Ιαν./Jan.	100503	28653	71850	130888	3214	174	1500	-75	236204	18859
	Φεβρ./Feb.	99124	27983	71141	128366	3138	150	1306	-73	232011	19022

Πηγή: Τράπεζα της Ελλάδος / Source: Bank of Greece.

(1) Περιλαμβάνονται και καταθέσεις ταμειυτηρίου σε λοιπά νομίσματα (εκτός ευρώ) / Including savings deposits in other currencies (except euro).

(2) Το μέγεθος αυτό υπολογίζεται σε ενοποιημένη βάση με τις άλλες χώρες της ζώνης του ευρώ. Επομένως, από τα χρεόγραφα διάρκειας έως δύο ετών που έχουν εκδοθεί από τα εγχώρια ΝΧΙ στην Ελλάδα, αφαιρούνται οι τοποθετήσεις τους σε χρεόγραφα έως δύο ετών που εκδίδονται από τα ΝΧΙ της ζώνης του ευρώ / This item is calculated on a consolidated basis with the other countries of the euro area. Thus, domestic MFI holdings of securities issued by other euro area MFIs and maturing in up to two years are deducted from securities maturing in up to two years and issued by domestic MFIs.

(3) Το νομισματικό μέγεθος M3 της Ελλάδος, αλλά και κάθε χώρας της ζώνης του ευρώ, δεν μπορεί πλέον να υπολογισθεί με ακρίβεια, καθώς η ποσότητα των τραπεζογραμματίων και κερμάτων ευρώ που έχει τεθεί σε κυκλοφορία σε κάθε χώρα διακρατείται και από κατοίκους άλλων χωρών της ζώνης του ευρώ (όπως και από κατοίκους τρίτων χωρών). Εξ αιτίας αυτών των τεχνικών προβλημάτων, η κατάρτιση των μεγεθών M0, M1, M2 και M3 διακόπηκε τον Ιανουάριο του 2003 / The monetary aggregate M3 in Greece and in every other euro area country cannot be measured with accuracy, since euro banknotes and coins in circulation in one euro area country may be held by residents of other euro area countries (and residents of third countries). Due to these technical problems the compilation of M0, M1, M2 and M3 was discontinued in January 2003.

(4) Από τον Ιανουάριο του 2002, τα τραπεζογραμμάτια σε κυκλοφορία υπολογίζονται με βάση την κλειδα συμμετοχής της Ελλάδος στο κεφάλαιο της ΕΚΤ, εξαιρουμένου του ποσοστού 8% των εκδοθέντων τραπεζογραμματίων που αναλογεί στην ΕΚΤ / As from January 2002, currency in circulation is calculated on the basis of Greece's subscription key to the ECB capital, excluding 8% of the banknotes issued, which corresponds to the ECB.

**Πίνακας IV.5. ΕΛΛΗΝΙΚΗ ΣΥΜΒΟΛΗ ΣΤΟΥΣ ΚΥΡΙΟΥΣ ΠΑΡΑΓΟΝΤΕΣ ΜΕΤΑΒΟΛΗΣ ΤΟΥ Μ3 ΤΗΣ ΖΩΝΗΣ ΤΟΥ ΕΥΡΩ (Υπόλοιπα σε εκατ. Ευρώ, μη εποχικά διορθωμένα στοιχεία)**

**Table IV.5. GREEK CONTRIBUTION TO THE MAIN COUNTERPARTS OF EURO AREA M3 (Outstanding levels in EUR millions, not seasonally adjusted data)**

Τέλος περιόδου  End of period	Πιο μακροπρόθεσμες χρηματοοικονομικές υποχρεώσεις Longer-term financial liabilities					Χρηματοδότηση κατοίκων της ζώνης του ευρώ (3) Credit to euro area residents (3)			Καθαρές απαιτήσεις έναντι μη κατοίκων ζώνης ευρώ (4) Net external assets (4)
	Καταθέσεις με συμφωνημένη διάρκεια άνω των 2 ετών Deposits with an agreed maturity of over 2 years	Καταθέσεις υπό προειδοποίηση άνω των 3 μηνών Deposits redeemable at notice of over 3 months	Χρεόγραφα διάρκειας άνω των 2 ετών (1) Debt securities over 2 years (1)	Κεφάλαια και αποθεματικά(2) Capital and reserves (2)	Σύνολο Total	Χρηματοδότηση προς τη γενική κυβέρνηση Credit to general government	Χρηματοδότηση προς λοιπούς κατοίκους της ζώνης του ευρώ Credit to other euro area residents	Σύνολο Total	
2005	3.478	1.074	-1.108	23.448	26.892	62.268	156.304	218.572	-7.887
2006	3.426	938	-1.338	25.379	28.405	59.538	181.152	240.690	-8.627
2007	2.196	797	-2.143	29.264	30.114	57.436	213.763	271.199	-11.758
2008	2.496	741	-2.827	28.516	28.926	55.446	233.498	288.944	12.312
2009	3.386	760	-1.590	39.554	42.110	71.146	224.281	295.427	34.629
2008 Ιαν./Jan.	2.014	767	-2.440	30.289	30.630	53.803	216.987	270.790	-15.252
Φεβρ./Feb.	2.161	749	-1.780	30.611	31.741	54.836	218.956	273.792	-14.904
Μάρτ./Mar.	2.228	743	-2.007	30.354	31.318	55.823	222.656	278.479	-13.775
Απρ./Apr.	2.310	749	-2.134	29.483	30.408	58.329	224.413	282.742	-11.801
Μάιος/May	2.027	746	-2.275	29.294	29.792	60.064	228.212	288.276	-11.473
Ιούν./Jun.	2.305	765	-2.399	29.876	30.547	61.245	233.909	295.154	-8.253
Ιούλ./Jul.	2.543	738	-2.477	29.905	30.709	59.317	230.803	290.120	-7.129
Αύγ./Aug.	2.753	735	-2.933	29.816	30.371	56.317	233.294	289.611	-8.408
Σεπτ./Sept.	2.799	727	-2.790	29.806	30.542	54.065	235.167	289.232	-3.021
Οκτ./Oct.	2.579	726	-2.906	28.624	29.023	53.531	239.162	292.693	1.539
Νοέμ./Nov.	2.642	714	-2.843	28.634	29.147	55.416	235.970	291.386	9.727
Δεκ./Dec.	2.496	741	-2.827	28.516	28.926	55.446	233.498	288.944	12.312
2009 Ιαν./Jan.	2.670	723	-2.824	29.113	29.682	57.514	233.808	291.322	8.679
Φεβρ./Feb.	2.546	716	-2.406	29.548	30.404	60.288	229.824	290.112	15.005
Μάρτ./Mar.	2.698	717	-2.321	29.801	30.895	69.822	230.108	299.930	18.767
Απρ./Apr.	2.722	730	-2.223	30.212	31.441	74.242	230.639	304.881	17.929
Μάιος/May	2.535	725	-2.299	35.183	36.144	75.723	225.748	301.471	21.899
Ιούν./Jun.	2.635	750	-2.386	35.384	36.383	75.788	225.244	301.032	26.660
Ιούλ./Jul.	2.607	747	-2.370	37.625	38.609	73.598	225.640	299.238	24.753
Αύγ./Aug.	2.549	742	-2.484	37.518	38.325	73.539	221.164	294.703	27.808
Σεπτ./Sept.	2.787	735	-2.456	38.100	39.166	69.804	222.286	292.090	30.978
Οκτ./Oct.	2.432	734	-1.359	38.269	40.076	68.935	221.671	290.606	27.982
Νοέμ./Nov.	2.831	733	-1.579	39.251	41.236	67.702	222.116	289.818	28.541
Δεκ./Dec.	3.386	760	-1.590	39.554	42.110	71.146	224.281	295.427	34.629
2010 Ιαν./Jan.	3.664	763	-1.612	39.390	42.205	72.540	225.257	297.797	31.850
Φεβρ./Feb.	4.065	771	-1.612	40.103	43.327	73.962	224.841	298.803	35.962

Πηγή: Τράπεζα της Ελλάδος / Source: Bank of Greece.

(1) Το μέγεθος αυτό υπολογίζεται σε ενοποιημένη βάση με τις άλλες χώρες της ζώνης του ευρώ. Επομένως, από τα χρεόγραφα διάρκειας άνω των δύο ετών που έχουν εκδοθεί από τα εγχώρια NXI στην Ελλάδα, αφαιρούνται οι τοποθετήσεις τους σε χρεόγραφα άνω των 2 ετών που εκδίδονται από τα NXI της ζώνης του ευρώ/ This item is calculated on a consolidated basis with the other countries of the euro area. Thus, domestic MFI holdings of securities with a maturity of over 2 years issued by other euro area MFIs are deducted from debt securities with a maturity of over 2 years and issued by domestic MFIs.

(2) Αφαιρούνται οι τοποθετήσεις των NXI σε μετοχές και λοιπές συμμετοχές σε NXI των χωρών της ζώνης του ευρώ / MFIs holdings of shares and other equities of euro area MFIs are deducted.

(3) Η χρηματοδότηση περιλαμβάνει τα δάνεια προς κατοίκους της ζώνης του ευρώ που δεν είναι NXI και τίτλους εκδοθέντες από κατοίκους της ζώνης του ευρώ που δεν είναι NXI / Credit comprises loans granted to non-MFIs resident in the euro area and holdings of securities issued by non-MFIs resident in the euro area.

(4) Κατόπιν σχετικής συμφωνίας του Ευρωσυστήματος οι κατανομές των ειδικών τραβηκτικών δικαιωμάτων του ΔΝΤ δεν περιλαμβάνονται πλέον στις υποχρεώσεις έναντι μη κατοίκων ζώνης ευρώ / Following an agreement of the Eurosystem, special drawing rights allocated by IMF are not included in liabilities to non-euro area residents.

**Πίνακας IV.6. ΛΟΓΙΣΤΙΚΗ ΚΑΤΑΣΤΑΣΗ ΤΗΣ ΤΡΑΠΕΖΑΣ ΤΗΣ ΕΛΛΑΔΟΣ  
ΕΝΕΡΓΗΤΙΚΟ (Υπόλοιπα σε εκατ. Ευρώ, μη εποχικώς διορθωμένα)**

**Table IV.6. BALANCE SHEET OF THE BANK OF GREECE  
ASSETS (Outstanding amounts in EUR millions, not seasonally adjusted)**

Τέλος περιόδου End of period	ΣΥΝΟΛΟ/ TOTAL											
	Δάνεια προς κατοίκους ζώνης ευρώ				Τίτλοι (πλην μετοχών) εκδοθέντες από κατοίκους ζώνης ευρώ	Μετοχές εκδοθείσες από κατοίκους ζώνης ευρώ	Απαιτήσεις έναντι μη κατοίκων ζώνης ευρώ	Πάγια στοιχεία	Δεδουλευμένοι τόκοι δανείων	Λοιπά στοιχεία ενεργητικού		
	Λοιπά NXI	Γενική κυβέρνηση	Λοιποί κάτοικοι ζώνης ευρώ	Loans to euro area residents								OMFIs
2005	12483	4505	7713	265	14243	402	3281	678	122	1283	32492	
2006	14640	7036	7310	294	15304	401	2892	756	166	1328	35487	
2007	17638	10319	7002	317	19166	398	3519	827	121	1603	43272	
2008	48742	41658	6746	338	16499	398	3403	816	216	1522	71596	
2009	57718	50870	6492	356	22486	443	3900	808	72	1848	87275	
2008 III	23107	16073	6698	336	16970	398	3584	815	110	1727	46711	
IV	48742	41658	6746	338	16499	398	3403	816	216	1522	71596	
2009 I	56450	49289	6817	344	19763	443	2774	802	272	1769	82273	
II	61968	55216	6406	346	23142	443	2745	801	8	1777	90884	
III	45987	39215	6423	349	23079	443	3569	807	41	3187	77113	
IV	57718	50870	6492	356	22486	443	3900	808	72	1848	87275	
2008 Ιούλ./Jul.	20634	13658	6644	332	20656	398	3449	819	50	1687	47693	
Αύγ./Aug.	19480	12500	6645	335	19129	398	3452	819	80	1713	45071	
Σεπτ./Sept.	23107	16073	6698	336	16970	398	3584	815	110	1727	46711	
Οκτ./Oct.	31132	24083	6712	337	16210	398	3519	814	150	1702	53925	
Νοέμ./Nov.	39811	32713	6761	337	16759	398	3577	815	179	1640	63179	
Δεκ./Dec.	48742	41658	6746	338	16499	398	3403	816	216	1522	71596	
2009 Ιαν./Jan.	45222	38162	6716	344	17147	407	2855	804	199	1605	68239	
Φεβρ./Feb.	46852	39756	6752	344	18451	407	2790	804	225	1785	71314	
Μάρτ./Mar.	56450	49289	6817	344	19763	443	2774	802	272	1769	82273	
Απρ./Apr.	57185	50048	6793	344	22969	443	2786	804	299	1587	86073	
Μάιος/May	54037	46895	6797	345	23248	443	2852	807	334	1637	83358	
Ιούν./Jun.	61968	55216	6406	346	23142	443	2745	801	8	1777	90884	
Ιούλ./Jul.	53761	47006	6406	349	23026	443	2735	802	19	2042	82828	
Αύγ./Aug.	49011	42256	6406	349	23764	443	3418	806	29	2768	80239	
Σεπτ./Sept.	45987	39215	6423	349	23079	443	3569	807	41	3187	77113	
Οκτ./Oct.	50097	43330	6414	353	23171	443	3560	808	51	3360	81490	
Νοέμ./Nov.	49383	42618	6410	355	22156	444	3582	805	61	3378	79809	
Δεκ./Dec.	57718	50870	6492	356	22486	443	3900	808	72	1848	87275	
2010 Ιαν./Jan.	55420	48562	6501	357	21239	443	3876	765	53	2256	84052	
Φεβρ./Feb.	67884	61019	6501	364	20043	443	3907	765	98	1934	95074	

Πηγή: Τράπεζα της Ελλάδος / Source: Bank of Greece.

**Πίνακας IV.6. ΛΟΓΙΣΤΙΚΗ ΚΑΤΑΣΤΑΣΗ ΤΗΣ ΤΡΑΠΕΖΑΣ ΤΗΣ ΕΛΛΑΔΟΣ (συνέχεια)  
ΠΑΘΗΤΙΚΟ (Υπόλοιπα σε εκατ. Ευρώ, μη εποχικώς διορθωμένα)**

**Table IV.6. BALANCE SHEET OF THE BANK OF GREECE (continued)  
LIABILITIES (Outstanding amounts in EUR millions, not seasonally adjusted)**

Τέλος περιόδου End of period	ΣΥΝΟΛΟ/ TOTAL											
	Τραπεζο γραμμάτια και κέρματα σε κυκλοφορία (1)  Banknotes and coins in circulation (1)	Καταθέσεις κεντρικής κυβέρνησης ζώνης ευρώ  Deposits of euro area central government	Καταθέσεις κατοίκων ζώνης ευρώ (πλην κεντρικής κυβέρνησης)  Deposits of euro area residents (other than central government)	Εκδοθέντα χρεόγραφα  Debt securities issued	Υποχρεώσεις σε ΝΧΙ ζώνης ευρώ  Liabilities to euro area MFIs	Υποχρεώσεις έναντι μη κατοίκων ζώνης ευρώ (2)		Κεφάλαιο και αποθεματικά  Capital and reserves	Δεδουλευμέ νοι τόκοι καταθέσεων  Accruals on deposits	Λοιπά στοιχεία παθητικού (2)  Remaining liabilities (2)		
						Κάτοικοι  Greek residents	Λοιποί κάτοικοι ζώνης ευρώ  Other euro area residents					
2005	14363	836	395	110	11571	4354	7217	863	1413	27	2914	32492
2006	15950	409	515	112	12809	4625	8184	852	1494	47	3299	35487
2007	16944	673	516	102	18045	7248	10797	838	1790	61	4303	43272
2008	18998	1222	337	79	43284	7936	35348	838	1974	85	4779	71596
2009	21632	868	407	85	57223	8187	49036	709	2319	42	3990	87275
2008 III	17099	1944	404	95	21469	6972	14497	825	1945	100	2830	46711
IV	18998	1222	337	79	43284	7936	35348	838	1974	85	4779	71596
2009 I	20060	15013	166	81	41200	4348	36852	840	2307	83	2523	82273
II	20507	7024	119	88	57605	12883	44722	746	2310	34	2451	90884
III	20608	6872	166	82	42901	4246	38655	726	2308	58	3392	77113
IV	21632	868	407	85	57223	8187	49036	709	2319	42	3990	87275
2008 Ιουλ./Jul.	17157	1934	346	95	21950	4426	17524	801	1947	82	3381	47693
Αύγ./Aug.	17081	604	400	95	20972	5420	15552	798	1947	84	3090	45071
Σεπτ./Sept.	17099	1944	404	95	21469	6972	14497	825	1945	100	2830	46711
Οκτ./Oct.	18150	1593	352	95	26919	5647	21272	842	1945	100	3929	53925
Νοέμ./Nov.	18242	5142	381	95	32741	6723	26018	845	1945	46	3742	63179
Δεκ./Dec.	18998	1222	337	79	43284	7936	35348	838	1974	85	4779	71596
2009 Ιαν./Jan.	19870	2195	282	79	40571	5260	35311	805	1977	8	2452	68239
Φεβρ./Feb.	19925	7664	187	79	38105	6137	31968	842	2278	17	2217	71314
Μάρτ./Mar.	20060	15013	166	81	41200	4348	36852	840	2307	83	2523	82273
Απρ./Apr.	20371	7869	151	81	51751	4976	46775	817	2312	93	2628	86073
Μάιος/May	20437	12480	156	81	44512	5977	38535	760	2312	62	2558	83358
Ιούν./Jun.	20507	7024	119	88	57605	12883	44722	746	2310	34	2451	90884
Ιουλ./Jul.	20747	9908	164	88	46338	8209	38129	744	2305	48	2486	82828
Αύγ./Aug.	20614	10482	152	88	42600	6507	36093	743	2309	52	3199	80239
Σεπτ./Sept.	20608	6872	166	82	42901	4246	38655	726	2308	58	3392	77113
Οκτ./Oct.	20725	5247	141	82	48774	7942	40832	715	2313	33	3460	81490
Νοέμ./Nov.	20845	8654	174	83	43486	5616	37870	711	2316	71	3469	79809
Δεκ./Dec.	21632	868	407	85	57223	8187	49036	709	2319	42	3990	87275
2010 Ιαν./Jan.	21036	1023	137	85	54828	6595	48233	720	2311	3	3909	84052
Φεβρ./Feb.	21063	4995	169	85	61746	8291	53455	720	2748	27	3521	95074

Πηγή: Τράπεζα της Ελλάδος / Source: Bank of Greece.

(1) Από τον Ιανουάριο του 2002, τα τραπεζογραμμάτια σε κυκλοφορία υπολογίζονται με βάση την κλειδα συμμετοχής της Ελλάδος στο κεφάλαιο της ΕΚΤ, εξαιρουμένου του ποσοστού 8% των εκδοθέντων τραπεζογραμμάτων που αναλογεί στην ΕΚΤ / As from January 2002, currency in circulation is calculated on the basis of Greece's subscription key to the ECB capital, excluding 8% of the banknotes issued, which corresponds to the ECB.

(2) Αναθεωρημένα στοιχεία. Κατόπιν σχετικής συμφωνίας του Ευρωσυστήματος οι κατανομές των ειδικών τραβηκτικών δικαιωμάτων του ΔΝΤ δεν περιλαμβάνονται πλέον στις υποχρεώσεις έναντι μη κατοίκων ζώνης ευρώ αλλά στα λοιπά στοιχεία παθητικού / Revised data. Following an agreement of the Eurosystem, special drawing rights allocated by IMF have been reclassified from liabilities to non-euro area residents to remaining liabilities.

**Πίνακας IV.7. ΕΝΟΠΟΙΗΜΕΝΗ ΛΟΓΙΣΤΙΚΗ ΚΑΤΑΣΤΑΣΗ ΤΩΝ ΛΟΙΠΩΝ ΝΟΜΙΣΜΑΤΙΚΩΝ ΧΡΗΜΑΤΟΠΙΣΤΩΤΙΚΩΝ ΙΔΡΥΜΑΤΩΝ (1)  
ΕΝΕΡΓΗΤΙΚΟ (Υπόλοιπα σε εκατ. Ευρώ, μη εποχικώς διορθωμένα)**

**Table IV.7. CONSOLIDATED BALANCE SHEET OF OTHER MONETARY FINANCIAL INSTITUTIONS (1)  
ASSETS (Outstanding amounts in EUR millions, not seasonally adjusted)**

Τέλος περιόδου End of period	ΣΥΝΟΛΟ/ TOTAL														
	Ταμείο Cash	Δάνεια προς κατοίκους ζώνης ευρώ Loans to euro area residents	Τράπεζα Ελλάδος (2) Bank of Greece (2)	Γενική κυβέρνηση General government	Λοιποί κάτοικοι ζώνης ευρώ Other euro area residents	Τίτλοι (πλην μετοχών) εκδοθέντες από κατοίκους ζώνης ευρώ Securities (other than shares) issued by euro area residents	Γενική κυβέρνηση General government	Λοιποί κάτοικοι ζώνης ευρώ Other euro area residents	Μετοχές εκδοθείσες από κατοίκους ζώνης ευρώ Shares issued by euro area residents	Απαιτήσεις έναντι μη κατοίκων ζώνης ευρώ Claims on non-euro area residents	Πάγια στοιχεία Fixed assets	Χρηματοοικονομικά παράγωγα Financial Derivatives	Δεδουλευμένοι τόκοι δανείων Accruals on loans	Λοιπά στοιχεία ενεργητικού Remaining assets	
2005	2116	147745	4354	6513	136878	45986	34069	11918	7286	33645	4589	11756	829	12785	266736
2006	2532	167369	4625	6001	156742	48111	31045	17066	7091	47692	4866	11739	1205	12810	303415
2007	2646	198553	7248	7774	183530	46415	24366	22049	7909	63993	4397	12259	1978	16614	354764
2008	2635	217186	7936	7958	201292	48869	24243	24627	7263	83948	4380	14558	2330	32529	413698
2009	2452	211329	8187	8668	194474	55842	34418	21425	8051	93863	4635	6939	1653	33886	418649
2008 III	2121	217250	6972	5938	204340	47471	24459	23012	7512	79053	4291	13014	2436	24863	398013
IV	2635	217186	7936	7958	201292	48869	24243	24627	7263	83948	4380	14558	2330	32529	413698
2009 I	2059	209489	4348	6649	198492	58932	35359	23572	7759	85103	4487	8621	2148	30784	409381
II	2194	214953	12883	7119	194951	61470	39390	22080	7890	88091	4521	8515	1801	30080	419515
III	2052	204092	4246	7383	192463	54909	33411	21498	8004	94736	4531	7404	1678	30309	407716
IV	2452	211329	8187	8668	194474	55842	34418	21425	8051	93863	4635	6939	1653	33886	418649
2008 Ιούλ./Jul.	2106	209228	4426	6356	198447	50078	25701	24377	7686	76376	4293	12444	2424	21132	385766
Αύγ./Aug.	2200	213153	5420	6140	201593	48163	24444	23719	7686	76903	4275	13457	2972	20803	389611
Σεπτ./Sept.	2121	217250	6972	5938	204340	47471	24459	23012	7512	79053	4291	13014	2436	24863	398013
Οκτ./Oct.	2157	219226	5647	5900	207679	48642	24709	23932	7242	81014	4303	15741	2797	28901	410024
Νοέμ./Nov.	2183	217647	6723	6080	204844	49273	25815	23458	7354	85436	4341	15601	3150	29554	414538
Δεκ./Dec.	2635	217186	7936	7958	201292	48869	24243	24627	7263	83948	4380	14558	2330	32529	413698
2009 Ιαν./Jan.	2086	215964	5260	7916	202788	49167	25735	23432	7265	80567	4440	13866	2382	31257	406995
Φεβρ./Feb.	2025	210905	6137	5893	198875	52563	29289	23274	7350	86633	4438	8816	2637	29642	405008
Μάρτ./Mar.	2059	209489	4348	6649	198492	58932	35359	23572	7759	85103	4487	8621	2148	30784	409381
Απρ./Apr.	2123	210653	4976	6596	199081	61725	37960	23764	7889	85065	4485	8727	2409	32050	415125
Μάιος/May	2057	206770	5977	7086	193708	62503	38783	23720	8001	86269	4482	8843	2472	28125	409523
Ιούν./Jun.	2194	214953	12883	7119	194951	61470	39390	22080	7890	88091	4521	8515	1801	30080	419515
Ιούλ./Jul.	2130	210019	8209	7184	194626	59893	37239	22654	8034	86291	4525	7935	1893	30758	411477
Αύγ./Aug.	2173	204940	6507	7170	191263	58095	36574	21521	8056	91923	4523	7958	2154	31363	411184
Σεπτ./Sept.	2052	204092	4246	7383	192463	54909	33411	21498	8004	94736	4531	7404	1678	30309	407716
Οκτ./Oct.	2066	207196	7942	7512	191742	54160	32509	21651	7952	92075	4546	7273	1837	30653	407757
Νοέμ./Nov.	2073	205143	5616	7417	192110	54353	32549	21804	7888	92377	4549	7215	1986	34139	409722
Δεκ./Dec.	2452	211329	8187	8668	194474	55842	34418	21425	8051	93863	4635	6939	1653	33886	418649
2010 Ιαν./Jan.	2118	210773	6595	8689	195489	58495	37084	21411	8025	91371	4513	6363	1770	31760	415187
Φεβρ./Feb.	1975	211945	8291	8646	195008	61360	39806	21554	7937	96894	4504	6925	2024	32485	426049

Πηγή: Τράπεζα της Ελλάδος / Source: Bank of Greece.

(1) Τα Λοιπά Νομισματικά Χρηματοπιστωτικά Ιδρύματα ( Λοιπά NXI ) περιλαμβάνουν τα πιστωτικά ιδρύματα (εκτός από την Τράπεζα της Ελλάδος) και τα αμοιβαία κεφάλαια διαθεσίμων (ΑΚΔ) / Other Monetary Financial Institutions (OMFIs) comprise credit institutions ( excluding Bank of Greece) and money market funds (MMFs).

(2) Περιλαμβάνονται και οι καταθέσεις των πιστωτικών ιδρυμάτων στην Τράπεζα της Ελλάδος/ Deposits placed by credit institutions with the Bank of Greece are included.

**Πίνακας IV.7. ΕΝΟΠΟΙΗΜΕΝΗ ΛΟΓΙΣΤΙΚΗ ΚΑΤΑΣΤΑΣΗ ΤΩΝ ΛΟΙΠΩΝ ΝΟΜΙΣΜΑΤΙΚΩΝ ΧΡΗΜΑΤΟΠΙΣΤΩΤΙΚΩΝ ΙΔΡΥΜΑΤΩΝ (1)  
ΠΑΘΗΤΙΚΟ (Υπόλοιπα σε εκατ. Ευρώ, μη εποχικώς διορθωμένα), (συνέχεια)**

**Table IV.7. CONSOLIDATED BALANCE SHEET OF OTHER MONETARY FINANCIAL INSTITUTIONS (1)  
LIABILITIES (Outstanding amounts in EUR millions, not seasonally adjusted), (continued)**

Τέλος περιόδου End of period	ΣΥΝΟΛΟ/ TOTAL										
	Υποχρεώσεις έναντι της Τράπεζας της Ελλάδος Liabilities to Bank of Greece	Καταθέσεις κεντρικής κυβέρνησης ζώνης ευρώ Deposits of euro area central government	Καταθέσεις και repos κατοίκων ζώνης ευρώ (πλην κεντρ. κυβέρνησης) Deposits and repos of euro area residents (other than central gov.)	Μερίδια αμοιβαίων κεφαλαίων διαθεσίμων (2) Money market fund units (2)	Εκδοθέντα χρεόγραφα διάρκειας έως 2 ετών (3) Debt securities issued up to 2 years (3)	Υποχρεώσεις έναντι μη κατοίκων ζώνης ευρώ Liabilities to non-euro area residents	Κεφάλαιο και αποθεματικά Capital and reserves	Χρηματοοικονομικά παράγωγα Financial Derivatives	Δεδουλευμένοι τόκοι καταθέσεων Accruals on deposits	Λοιπά στοιχεία παθητικού Remaining liabilities	
2005	2425	3663	162290	4894	419	45092	22591	6585	631	18148	266736
2006	4866	3712	177792	5840	491	58327	24443	6558	804	20582	303415
2007	8795	3955	201826	7958	-1587	78391	28383	6913	1712	18417	354764
2008	40594	4230	233398	2288	2126	74370	27820	9940	2603	16329	413698
2009	49723	3057	244238	1547	-70	62416	38970	7514	1564	9689	418649
2008 III	14216	4531	223920	6317	2467	84792	29070	7302	2424	22974	398013
IV	40594	4230	233398	2288	2126	74370	27820	9940	2603	16329	413698
2009 I	48057	3997	236080	1504	1534	68255	28835	9444	2485	9190	409381
II	54004	4422	243868	1610	1499	63415	34415	9186	2002	5094	419515
III	37977	3689	244175	1737	1013	66587	37481	7928	1710	5419	407716
IV	49723	3057	244238	1547	-70	62416	38970	7514	1564	9689	418649
2008 Ιουλ./Jul.	12065	5619	215160	6915	1867	86108	29154	7006	2339	19534	385766
Αύγ./Aug.	10692	5751	219179	6819	2219	87921	29066	7847	2730	17388	389611
Σεπτ./Sept.	14216	4531	223920	6317	2467	84792	29070	7302	2424	22974	398013
Οκτ./Oct.	23001	5874	228837	3027	2181	82117	27954	10190	2571	24271	410024
Νοέμ./Nov.	31632	5450	230550	2573	2173	78416	27956	10266	2881	22642	414538
Δεκ./Dec.	40594	4230	233398	2288	2126	74370	27820	9940	2603	16329	413698
2009 Ιαν./Jan.	36970	3732	235237	2074	1796	73917	28442	8438	2492	13898	406995
Φεβρ./Feb.	38585	3802	235478	1871	1635	73556	28559	9520	2445	9559	405008
Μάρτ./Mar.	48057	3997	236080	1504	1534	68255	28835	9444	2485	9190	409381
Απρ./Apr.	48865	4167	240044	1528	1966	69088	29243	9593	2320	8311	415125
Μάιος/May	45701	4099	238177	1546	1887	66447	34217	9618	2290	5542	409523
Ιούν./Jun.	54004	4422	243868	1610	1499	63415	34415	9186	2002	5094	419515
Ιουλ./Jul.	45809	3283	240623	1697	1262	63516	36653	8480	1929	8225	411477
Αύγ./Aug.	41049	3761	242077	1720	1238	66775	36879	8589	2091	7006	411184
Σεπτ./Sept.	37977	3689	244175	1737	1013	66587	37481	7928	1710	5419	407716
Οκτ./Oct.	42093	3376	241605	1664	891	66930	37655	7836	1719	3987	407757
Νοέμ./Nov.	41368	3273	240445	1623	325	66699	38631	7837	1711	7811	409722
Δεκ./Dec.	49723	3057	244238	1547	-70	62416	38970	7514	1564	9689	418649
2010 Ιαν./Jan.	47352	2908	239068	1510	-75	62668	38825	6821	1588	14522	415187
Φεβρ./Feb.	59822	4102	235445	1315	-73	64119	39182	7361	1713	13063	426049

Πηγή: Τράπεζα της Ελλάδος / Source: Bank of Greece.

(1) Τα Λοιπά Νομισματικά Χρηματοπιστωτικά Ιδρύματα ( Λοιπά NXI ) περιλαμβάνουν τα πιστωτικά ιδρύματα (εκτός από την Τράπεζα της Ελλάδος) και τα αμοιβαία κεφάλαια διαθεσίμων (ΑΚΔ) / Other Monetary Financial Institutions (OMFIs) comprise credit institutions (excluding Bank of Greece) and money market funds (MMFs).

(2) Τα εν λόγω ποσά κατέχουν κάτοικοι της ζώνης του ευρώ / Amounts held by euro area residents.

(3) Βλ. υποσημείωση (2) στον πίνακα IV.3 / See footnote (2), table IV.3.

**Πίνακας IV.8. ΕΝΟΠΟΙΗΜΕΝΗ ΛΟΓΙΣΤΙΚΗ ΚΑΤΑΣΤΑΣΗ ΤΩΝ ΝΟΜΙΣΜΑΤΙΚΩΝ ΧΡΗΜΑΤΟΠΙΣΤΩΤΙΚΩΝ ΙΔΡΥΜΑΤΩΝ(1)  
ΕΝΕΡΓΗΤΙΚΟ (Υπόλοιπα σε εκατ. Ευρώ, μη εποχικώς διορθωμένα)**

**Table IV.8. CONSOLIDATED BALANCE SHEET OF MONETARY FINANCIAL INSTITUTIONS(1)  
ASSETS (Outstanding amounts in EUR millions, not seasonally adjusted)**

Τέλος περιόδου End of period	ΣΥΝΟΛΟ/ TOTAL												
	Δάνεια προς κατοίκους ζώνης ευρώ	Γενική κυβέρνηση	Λοιποί κάτοικοι ζώνης ευρώ	Τίτλοι (πλην μετοχών) εκδοθέντες από κατοίκους ζώνης ευρώ			Μετοχές εκδοθείσες από κατοίκους ζώνης ευρώ	Απαιτήσεις έναντι μη κατοίκων ζώνης ευρώ	Πάγια στοιχεία	Χρηματοοικονομικά παράγωγα	Δεδουλευμένοι τόκοι δανείων	Λοιπά στοιχεία ενεργητικού	
				Securities (other than shares) issued by euro area residents	General government	Other euro area residents							
2005	151368	14226	137143	59960	48042	11918	7244	36926	5267	11756	949	14428	287898
2006	170347	13311	157036	63294	46228	17066	7050	50584	5551	11739	1364	14568	324497
2007	198624	14776	183847	64710	42661	22049	7868	67512	5224	12259	2093	18561	376851
2008	216334	14704	201630	65368	40742	24627	7243	87414	5196	14558	2532	34347	432992
2009	209990	15160	194830	77411	55987	21425	8027	97763	5443	6939	1725	36111	443408
2008 III	217312	12636	204676	64441	41429	23012	7480	82696	5106	13014	2537	26881	419469
IV	216334	14704	201630	65368	40742	24627	7243	87414	5196	14558	2532	34347	432992
2009 I	212302	13466	198836	78598	55025	23572	7737	87955	5289	8621	2405	32869	435774
II	208823	13525	195297	84344	62264	22080	7867	90916	5322	8515	1808	32151	439746
III	206618	13806	192812	77497	55999	21498	7976	98394	5338	7404	1716	33787	438730
IV	209990	15160	194830	77411	55987	21425	8027	97763	5443	6939	1725	36111	443408
2008 Ιουλ./Jul.	211777	13000	198778	70693	46316	24377	7647	79825	5112	12444	2470	23164	413131
Αύγ./Aug.	214713	12785	201928	67251	43532	23719	7649	80355	5094	13457	3045	22867	414430
Σεπτ./Sept.	217312	12636	204676	64441	41429	23012	7480	82696	5106	13014	2537	26881	419469
Οκτ./Oct.	220628	12612	208016	64852	40919	23932	7213	84594	5117	15741	2936	30891	431972
Νοέμ./Nov.	218022	12841	205181	66032	42574	23458	7332	89076	5156	15601	3317	31480	436016
Δεκ./Dec.	216334	14704	201630	65368	40742	24627	7243	87414	5196	14558	2532	34347	432992
2009 Ιαν./Jan.	217764	14632	203132	66314	42882	23432	7244	83487	5244	13866	2568	33160	429648
Φεβρ./Feb.	211864	12645	199219	70917	47643	23274	7331	89491	5242	8816	2849	31719	428229
Μάρτ./Mar.	212302	13466	198836	78598	55025	23572	7737	87955	5289	8621	2405	32869	435774
Απρ./Apr.	212814	13389	199425	84618	60853	23764	7865	87931	5289	8727	2692	33954	443889
Μάιος/May	207935	13883	194053	85560	61840	23720	7976	89202	5289	8843	2789	30075	437669
Ιούν./Jun.	208823	13525	195297	84344	62264	22080	7867	90916	5322	8515	1808	32151	439746
Ιουλ./Jul.	208565	13590	194975	82670	60016	22654	8010	89109	5327	7935	1910	33094	436619
Αύγ./Aug.	205188	13576	191612	81612	60091	21521	8032	95424	5329	7958	2180	34430	440152
Σεπτ./Sept.	206618	13806	192812	77497	55999	21498	7976	98394	5338	7404	1716	33787	438730
Οκτ./Oct.	206021	13926	192095	76661	55010	21651	7924	95726	5354	7273	1886	34295	435139
Νοέμ./Nov.	206292	13827	192465	75679	53875	21804	7864	95959	5354	7215	2045	37888	438295
Δεκ./Dec.	209990	15160	194830	77411	55987	21425	8027	97763	5443	6939	1725	36111	443408
2010 Ιαν./Jan.	211036	15190	195846	78823	57412	21411	8002	95186	5278	6363	1823	34391	440901
Φεβρ./Feb.	210519	15147	195372	80368	58814	21554	7915	100801	5269	6925	2122	34788	448707

Πηγή: Τράπεζα της Ελλάδος / Source: Bank of Greece.

(1) Τα Νομισματικά Χρηματοπιστωτικά Ιδρύματα (NXI) περιλαμβάνουν την Τράπεζα της Ελλάδος, τα λοιπά πιστωτικά ιδρύματα και τα αμοιβαία κεφάλαια διαθέσιμων (ΑΚΔ) / Monetary Financial Institutions (MFIs) comprise the Bank of Greece, other credit institutions and money market funds (MMFs).

**Πίνακας IV.8. ΕΝΟΠΟΙΗΜΕΝΗ ΛΟΓΙΣΤΙΚΗ ΚΑΤΑΣΤΑΣΗ ΤΩΝ ΝΟΜΙΣΜΑΤΙΚΩΝ ΧΡΗΜΑΤΟΠΙΣΤΩΤΙΚΩΝ ΙΔΡΥΜΑΤΩΝ (συνέχεια),(1)  
ΠΑΘΗΤΙΚΟ (Υπόλοιπα σε εκατ. Ευρώ, μη εποχικώς διορθωμένα)**

**Table IV.8. CONSOLIDATED BALANCE SHEET OF MONETARY FINANCIAL INSTITUTIONS (continued), (1)  
LIABILITIES (Outstanding amounts in EUR millions, not seasonally adjusted)**

Τέλος περιόδου End of period	ΣΥΝΟΛΟ/ TOTAL									
	Καταθέσεις κεντρικής κυβέρνησης ζώνης ευρώ Deposits of euro area central government	Καταθέσεις και repos κατοίκων ζώνης ευρώ (πλην κεντρ. κυβέρνησης) Deposits and repos of euro area resident s (other than central government)	Μερίδια αμοιβαίων κεφαλαίων διαθεσίμων (2) Money market fund units (2)	Εκδοθέντα χρεόγραφα διάρκειας έως 2 ετών (3) Debt securities issued up to 2 years (3)	Υποχρεώ- σεις έναντι μη κατοίκων ζώνης ευρώ (4) Liabilities to non-euro area residents (4)	Κεφάλαιο και αποθεματικά Capital and reserves	Χρηματοοικον ομικά παράγωγα Financial Derivatives	Δεδουλευμέ νοι τόκοι καταθέσεων Accruals on deposits	Λοιπά στοιχεία παθητικού (4) Remaining liabilities (4)	
2005	4499	162684	4875	418	45974	23953	6585	642	38267	287898
2006	4121	175512	5808	491	59211	25888	6558	845	46064	324497
2007	4628	202342	7918	-1587	79269	30124	6913	1762	45482	376851
2008	5252	233935	2264	2126	75232	29766	9940	2680	71796	432992
2009	3925	244384	1539	-70	63133	41257	7514	1604	80122	443408
2008 III	6475	224324	6276	2467	85658	30975	7302	2514	53478	419469
IV	5252	233935	2264	2126	75232	29766	9940	2680	71796	432992
2009 I	19010	236246	1486	1534	69110	31111	9444	2563	65270	435774
II	11446	243988	1595	1499	64176	36694	9186	2035	69127	439746
III	10561	244341	1724	1013	67327	39753	7928	1766	64319	438730
IV	3925	244384	1539	-70	63133	41257	7514	1604	80122	443408
2008 Ιούλ./Jul.	7553	215506	6870	1867	86954	31055	7006	2414	53908	413131
Αύγ./Aug.	6355	219579	6776	2219	88762	30968	7847	2807	49118	414430
Σεπτ./Sept.	6475	224324	6276	2467	85658	30975	7302	2514	53478	419469
Οκτ./Oct.	7467	229189	2992	2181	82994	29862	10190	2661	64436	431972
Νοέμ./Nov.	10592	230931	2538	2173	79296	29872	10266	2920	67429	436016
Δεκ./Dec.	5252	233935	2264	2126	75232	29766	9940	2680	71796	432992
2009 Ιαν./Jan.	5927	235519	2053	1796	74743	30390	8438	2500	68283	429648
Φεβρ./Feb.	11466	235665	1852	1635	74417	30811	9520	2462	60403	428229
Μάρτ./Mar.	19010	236246	1486	1534	69110	31111	9444	2563	65270	435774
Απρ./Apr.	12036	240195	1512	1966	69921	31523	9593	2408	74735	443889
Μάιος/May	16579	238333	1531	1887	67222	36496	9618	2349	63656	437669
Ιούν./Jun.	11446	243988	1595	1499	64176	36694	9186	2035	69127	439746
Ιούλ./Jul.	13191	240787	1682	1262	64275	38926	8480	1975	66041	436619
Αύγ./Aug.	13988	242486	1705	1238	67533	39156	8589	2141	63317	440152
Σεπτ./Sept.	10561	244341	1724	1013	67327	39753	7928	1766	64319	438730
Οκτ./Oct.	8623	241746	1656	891	67653	39932	7836	1751	65050	435139
Νοέμ./Nov.	11927	240619	1600	325	67418	40915	7837	1779	65878	438295
Δεκ./Dec.	3925	244384	1539	-70	63133	41257	7514	1604	80122	443408
2010 Ιαν./Jan.	3940	239196	1500	-75	63398	41105	6821	1591	83425	440901
Φεβρ./Feb.	9097	235613	1306	-73	64848	41899	7361	1739	86917	448707

Πηγή: Τράπεζα της Ελλάδος / Source: Bank of Greece.

(1) Τα Νομισματικά Χρηματοπιστωτικά Ιδρύματα (NXI) περιλαμβάνουν την Τράπεζα της Ελλάδος, τα λοιπά πιστωτικά ιδρύματα και τα αμοιβαία κεφάλαια διαθεσίμων (ΑΚΔ) / Monetary Financial Institutions (MFIs) comprise the Bank of Greece, other credit institutions and money market funds (MMFs).

(2) Τα εν λόγω ποσά κατέχουν κάτοικοι της ζώνης του ευρώ / Amounts held by euro area residents.

(3) Βλ. υποσημείωση (2) στον πίνακα IV.3 / See footnote (2), table IV.3.

(4) Βλ. υποσημείωση (2) στον πίνακα IV.4 / See footnote (2), table IV.4.

Πίνακας IV.9. ΚΑΤΑΘΕΣΕΙΣ ΚΑΙ ΣΥΜΦΩΝΙΕΣ ΕΠΙΧΑΡΑΓΩΡΑΣ ΤΩΝ ΜΗ ΝΧΙ ΣΤΑ ΛΟΙΠΑ ΝΧΙ ΣΤΗΝ ΕΛΛΑΔΑ

Table IV.9. DEPOSITS AND REPOS OF NON-MFIs WITH OMFIs IN GREECE

Τέλος Περιόδου End of Period	Σύνολο Total			Κάτοικοι Greek residents			Λοιποί κάτοικοι ζώνης ευρώ Other euro area residents			Μη κάτοικοι ζώνης ευρώ Non-euro area residents		
	Υπόλοιπο (εκατ. ευρώ) Outstanding amounts (million euros)	(% Μεταβολή/ Change Δεκεμβρίου Προηγούμ. έτους December Previous year		Υπόλοιπο (εκατ. ευρώ) Outstanding amounts (million euros)	(% Μεταβολή/ Change Δεκεμβρίου Προηγούμ. έτους December Previous year		Υπόλοιπο (εκατ. ευρώ) Outstanding amounts (million euros)	(% Μεταβ./ Change ) Δεκεμβρίου Προηγούμ. έτους December Previous year		Υπόλοιπο (εκατ. ευρώ) Outstanding amounts (million euros)	(% Μεταβ./ Change Δεκεμβρίου Προηγούμ. έτους December Previous year	
2005	187586	17,3	17,3	165498	16,0	16,0	453	-35,7	-35,7	21634	31,4	31,4
2006	211062	12,5	12,5	180913	9,3	9,3	587	29,6	29,6	29562	36,6	36,6
2007	248524	17,7	17,7	204935	13,3	13,3	841	43,2	43,2	42748	44,6	44,6
2008	280160	12,7	12,7	235871	15,1	15,1	1941	130,7	130,7	42348	-0,9	-0,9
2009	278840	-0,5	-0,5	245461	4,1	4,1	1825	-5,9	-5,9	31554	-25,5	-25,5
2008 III	273528	10,1	15,7	226551	10,5	15,2	1894	125,1	59,3	45083	5,5	16,5
IV	280160	12,7	12,7	235871	15,1	15,1	1941	130,7	130,7	42348	-0,9	-0,9
2009 I	277204	-1,1	9,0	238495	1,1	14,0	1575	-18,8	0,9	37133	-12,3	-14,5
II	280786	0,2	5,2	246583	4,5	12,7	1700	-12,4	-10,2	32502	-23,2	-29,7
III	281551	0,5	2,9	246201	4,4	8,7	1654	-14,8	-12,7	33696	-20,4	-25,3
IV	278840	-0,5	-0,5	245461	4,1	4,1	1825	-5,9	-5,9	31554	-25,5	-25,5
2008 Ιουλ./Jul.	266997	7,4	13,0	219077	6,9	11,5	1696	101,6	54,5	46224	8,1	19,1
Αύγ./Aug.	270434	8,8	14,4	223010	8,8	13,4	1914	127,5	71,5	45510	6,5	17,6
Σεπτ./Sept.	273528	10,1	15,7	226551	10,5	15,2	1894	125,1	59,3	45083	5,5	16,5
Οκτ./Oct.	278986	12,3	18,0	232866	13,6	18,9	1839	118,6	57,9	44282	3,6	12,6
Νοέμ./Nov.	280294	12,8	15,9	233859	14,1	17,9	2135	153,8	128,8	44300	3,6	4,4
Δεκ./Dec.	280160	12,7	12,7	235871	15,1	15,1	1941	130,7	130,7	42348	-0,9	-0,9
2009 Ιαν./Jan.	279406	-0,3	12,0	237063	0,5	15,6	1899	-2,1	24,7	40444	-4,5	-5,6
Φεβρ./Feb.	278099	-0,7	10,7	237494	0,7	14,7	1778	-8,4	21,0	38827	-8,3	-9,2
Μάρτ./Mar.	277204	-1,1	9,0	238495	1,1	14,0	1575	-18,8	0,9	37133	-12,3	-14,5
Απρ./Apr.	281174	0,4	8,8	242646	2,9	14,7	1558	-19,7	-12,8	36970	-12,7	-17,9
Μάιος/May	277447	-1,0	5,4	240771	2,1	12,5	1497	-22,9	-13,7	35179	-16,9	-25,6
Ιούν./Jun.	280786	0,2	5,2	246583	4,5	12,7	1700	-12,4	-10,2	32502	-23,2	-29,7
Ιουλ./Jul.	276108	-1,4	3,4	242255	2,7	10,6	1644	-15,3	-3,1	32210	-23,9	-30,3
Αύγ./Aug.	279136	-0,4	3,2	244216	3,5	9,5	1615	-16,8	-15,6	33305	-21,4	-26,8
Σεπτ./Sept.	281551	0,5	2,9	246201	4,4	8,7	1654	-14,8	-12,7	33696	-20,4	-25,3
Οκτ./Oct.	278548	-0,6	-0,2	243038	3,0	4,4	1935	-0,3	5,2	33575	-20,7	-24,2
Νοέμ./Nov.	276726	-1,2	-1,3	242014	2,6	3,5	1695	-12,7	-20,6	33017	-22,0	-25,5
Δεκ./Dec.	278840	-0,5	-0,5	245461	4,1	4,1	1825	-5,9	-5,9	31554	-25,5	-25,5
2010 Ιαν./Jan.	272672	-2,2	-2,4	240207	-2,1	1,3	1758	-3,7	-7,4	30707	-2,7	-24,1
Φεβρ./Feb.	271489	-2,6	-2,4	237750	-3,1	0,1	1786	-2,1	0,5	31953	1,3	-17,7

Πηγή: Τράπεζα της Ελλάδος / Source: Bank of Greece.

(%) Μεταβολή έναντι προηγούμενου έτους / Change over previous year

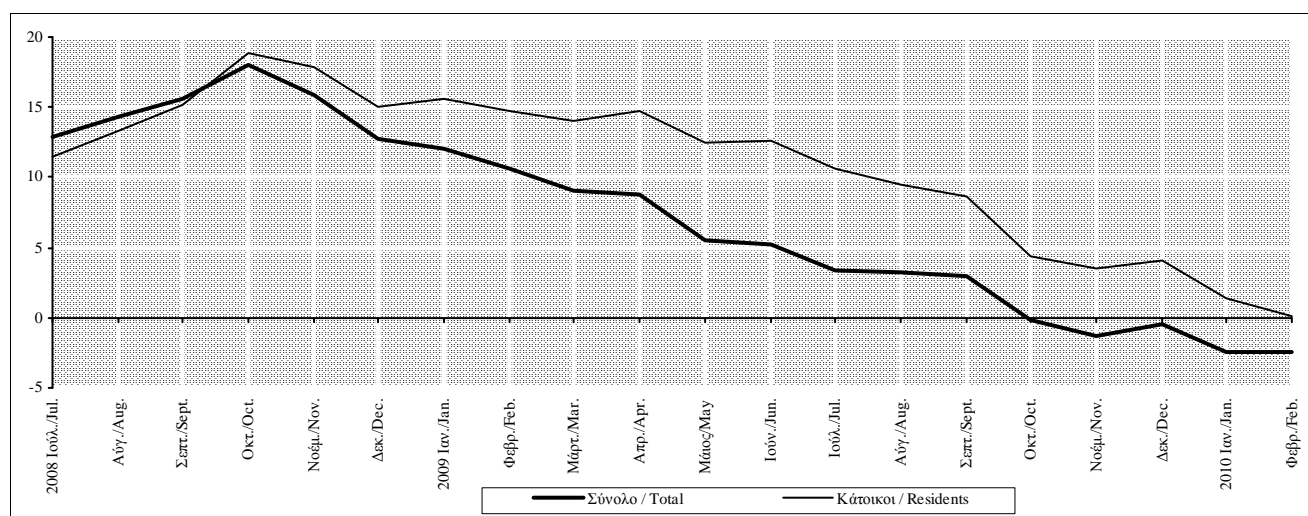

Πίνακας IV.10. ΚΑΤΑΘΕΣΕΙΣ ΚΑΙ ΣΥΜΦΩΝΙΕΣ ΕΠΑΝΑΓΟΡΑΣ ΤΩΝ ΕΓΧΩΡΙΩΝ ΜΗ ΝΧΙ ΣΤΑ ΛΟΙΠΑ ΝΧΙ ΣΤΗΝ ΕΛΛΑΔΑ

Table IV.10. DEPOSITS AND REPOS OF DOMESTIC NON-MFIs WITH OMFIs IN GREECE

Τέλος Περιόδου End of Period	Επιχειρήσεις και νοικοκυριά / Enterprises and households									Γενική Κυβέρνηση/General Government		
	Σύνολο Total			Καταθέσεις Deposits			Συμφωνίες επαναγοράς Repos			Καταθέσεις και συμφωνίες επαναγοράς Deposits and repos		
	Υπόλοιπο (εκατ. ευρώ) Outstanding amounts (million euros)	(%) Μεταβολή/ Change Δεκεμβρίου December	Προηγούμε έτους Previous year	Υπόλοιπο (εκατ. ευρώ) Outstanding amounts (million euros)	(%) Μεταβολή/ Change Δεκεμβρίου December	Προηγούμε έτους Previous year	Υπόλοιπο (εκατ. ευρώ) Outstanding amounts (million euros)	(%) Μεταβ./ Change Δεκεμβρίου December	Προηγούμε έτους Previous year	Υπόλοιπο (εκατ. ευρώ) Outstanding amounts (million euros)	(%) Μεταβ./ Change Δεκεμβρίου December	Προηγούμε έτους Previous year
2005	159579	16,0	16,0	156858	22,1	22,1	2722	-70,1	-70,1	5918	14,9	14,9
2006	174934	9,6	9,6	173370	10,5	10,5	1563	-42,6	-42,6	5979	1,0	1,0
2007	197924	13,1	13,1	197234	13,8	13,8	691	-55,8	-55,8	7011	17,3	17,3
2008	227614	15,0	15,0	227247	15,2	15,2	367	-46,9	-46,9	8258	17,8	17,8
2009	237978	4,6	4,6	237789	4,6	4,6	189	-48,5	-48,5	7483	-9,4	-9,4
2008 III	218235	10,3	15,3	217309	10,2	15,3	926	34,1	14,6	8316	18,6	13,3
IV	227614	15,0	15,0	227247	15,2	15,2	367	-46,9	-46,9	8258	17,8	17,8
2009 I	230301	1,2	14,6	230077	1,2	14,8	224	-38,9	-60,8	8194	-0,8	-0,6
II	237511	4,3	13,3	237261	4,4	13,5	250	-31,8	-59,8	9072	9,9	-0,7
III	237815	4,5	9,0	237583	4,5	9,3	232	-36,8	-74,9	8386	1,6	0,8
IV	237978	4,6	4,6	237789	4,6	4,6	189	-48,5	-48,5	7483	-9,4	-9,4
2008 Ιουλ./Jul.	210271	6,2	11,2	209790	6,4	11,5	481	-30,3	-50,0	8807	25,6	20,5
Αύγ./Aug.	213840	8,0	13,2	213381	8,2	13,5	460	-33,4	-48,2	9170	30,8	18,4
Σεπτ./Sept.	218235	10,3	15,3	217309	10,2	15,3	926	34,1	14,6	8316	18,6	13,3
Οκτ./Oct.	223077	12,7	18,4	222016	12,6	18,4	1061	53,5	21,4	9790	39,6	30,5
Νοέμ./Nov.	224018	13,2	17,1	223573	13,4	17,4	445	-35,6	-40,2	9841	40,4	37,3
Δεκ./Dec.	227614	15,0	15,0	227247	15,2	15,2	367	-46,9	-46,9	8258	17,8	17,8
2009 Ιαν./Jan.	228843	0,5	16,4	228576	0,6	16,6	267	-27,3	-58,1	8221	-0,4	-2,6
Φεβρ./Feb.	229411	0,8	15,9	229135	0,8	16,1	276	-24,8	-51,7	8083	-2,1	-11,3
Μάρτ./Mar.	230301	1,2	14,6	230077	1,2	14,8	224	-38,9	-60,8	8194	-0,8	-0,6
Απρ./Apr.	234107	2,9	15,3	233782	2,9	15,4	326	-11,3	-38,7	8539	3,4	1,1
Μάιος/May	232298	2,1	13,0	232033	2,1	13,3	265	-27,9	-57,7	8473	2,6	-1,1
Ιούν./Jun.	237511	4,3	13,3	237261	4,4	13,5	250	-31,8	-59,8	9072	9,9	-0,7
Ιουλ./Jul.	234544	3,0	11,5	234280	3,1	11,7	264	-28,1	-45,2	7711	-6,6	-12,4
Αύγ./Aug.	236389	3,9	10,5	236155	3,9	10,7	234	-36,2	-49,1	7827	-5,2	-14,6
Σεπτ./Sept.	237815	4,5	9,0	237583	4,5	9,3	232	-36,8	-74,9	8386	1,6	0,8
Οκτ./Oct.	235491	3,5	5,6	235264	3,5	6,0	227	-38,2	-78,6	7548	-8,6	-22,9
Νοέμ./Nov.	234436	3,0	4,7	234252	3,1	4,8	184	-49,9	-58,6	7578	-8,2	-23,0
Δεκ./Dec.	237978	4,6	4,6	237789	4,6	4,6	189	-48,5	-48,5	7483	-9,4	-9,4
2010 Ιαν./Jan.	232814	-2,2	1,7	232640	-2,2	1,8	174	-8,2	-35,0	7393	-1,2	-10,1
Φεβρ./Feb.	229511	-3,6	0,0	229362	-3,5	0,1	150	-20,8	-45,7	8239	10,1	1,9

Πηγή: Τράπεζα της Ελλάδος / Source: Bank of Greece.

(%) Μεταβολή έναντι προηγούμενου έτους / Change over previous year

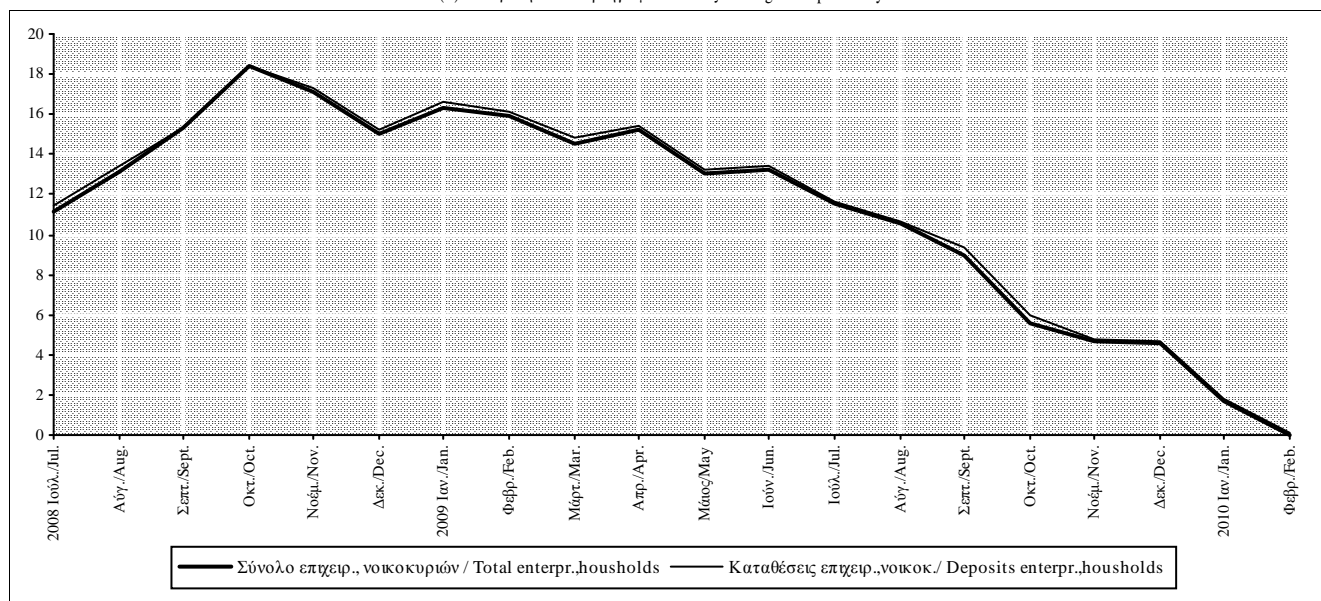

Πίνακας IV.11.1. ΑΝΑΛΥΣΗ ΚΑΤΑΘΕΣΕΩΝ ΤΩΝ ΕΓΧΩΡΙΩΝ ΕΠΙΧΕΙΡΗΣΕΩΝ ΚΑΙ ΝΟΙΚΟΚΥΡΙΩΝ ΣΤΑ ΔΟΠΙΑ ΝΧΙ (1)

Table IV.11.1. DEPOSITS BY DOMESTIC ENTERPRISES AND HOUSEHOLDS WITH OMFIs (1)

Τέλος Περιόδου End of Period	Σύνολο Total			Όψεως Sight			Ταμειυτηρίου Savings			Προθεσμίας Time		
	Υπόλοιπο (εκατ. ευρώ) Outstanding amounts (mil. euros)	(% Μεταβ./ Change Δεκεμβρίου Προηγούμε. έτους December Previous year		Υπόλοιπο (εκατ. ευρώ) Outstanding amounts (mil. euros)	(% Μεταβ./ Change Δεκεμβρίου Προηγούμε. έτους December Previous year		Υπόλοιπο (εκατ. ευρώ) Outstanding amounts (mil. euros)	(% Μεταβ./ Change Δεκεμβρίου Προηγούμε. έτους December Previous year		Υπόλοιπο (εκατ. ευρώ) Outstanding amounts (mil. euros)	(% Μεταβ./ Change Δεκεμβρίου Προηγούμε. έτους December Previous year	
2005	156858	22,1	22,1	22180	21,4	21,4	79801	7,9	7,9	54877	51,6	51,6
2006	173370	10,5	10,5	23525	6,1	6,1	77858	-2,4	-2,4	71987	31,2	31,2
2007	197234	13,8	13,8	25014	6,3	6,3	73562	-5,5	-5,5	98658	37,0	37,0
2008	227247	15,2	15,2	21819	-12,8	-12,8	67328	-8,5	-8,5	138099	40,0	40,0
2009	237789	4,6	4,6	26320	20,6	20,6	75811	12,6	12,6	135658	-1,8	-1,8
2008 III	217309	10,2	15,3	22865	-8,6	0,7	67506	-8,2	-8,7	126938	28,7	38,3
IV	227247	15,2	15,2	21819	-12,8	-12,8	67328	-8,5	-8,5	138099	40,0	40,0
2009 I	230077	1,2	14,8	20746	-4,9	-12,2	66557	-1,1	-3,3	142775	3,4	32,3
II	237261	4,4	13,5	24854	13,9	3,6	71094	5,6	2,9	141313	2,3	21,8
III	237583	4,5	9,3	24676	13,1	7,9	73232	8,8	8,5	139675	1,1	10,0
IV	237789	4,6	4,6	26320	20,6	20,6	75811	12,6	12,6	135658	-1,8	-1,8
2008 Ιουλ./Jul.	209790	6,4	11,5	21780	-12,9	-5,2	68267	-7,2	-8,4	119743	21,4	32,1
Αύγ./Aug.	213381	8,2	13,5	21087	-15,7	-5,9	67628	-8,1	-9,1	124665	26,4	36,5
Σεπτ./Sept.	217309	10,2	15,3	22865	-8,6	0,7	67506	-8,2	-8,7	126938	28,7	38,3
Οκτ./Oct.	222016	12,6	18,4	21220	-15,2	-5,6	66785	-9,2	-7,4	134011	35,8	44,2
Νοέμ./Nov.	223573	13,4	17,4	20110	-19,6	-14,4	64962	-11,7	-8,6	138501	40,4	44,4
Δεκ./Dec.	227247	15,2	15,2	21819	-12,8	-12,8	67328	-8,5	-8,5	138099	40,0	40,0
2009 Ιαν./Jan.	228576	0,6	16,6	20678	-5,2	-4,8	65526	-2,7	-7,4	142372	3,1	37,5
Φεβρ./Feb.	229135	0,8	16,1	20831	-4,5	-1,4	65570	-2,6	-5,2	142734	3,4	33,2
Μάρτ./Mar.	230077	1,2	14,8	20746	-4,9	-12,2	66557	-1,1	-3,3	142775	3,4	32,3
Απρ./Apr.	233782	2,9	15,4	22923	5,1	3,3	69222	2,8	-0,4	141637	2,6	27,7
Μάιος/May	232033	2,1	13,3	21703	-0,5	1,0	69329	3,0	1,4	141001	2,1	22,6
Ιούν./Jun.	237261	4,4	13,5	24854	13,9	3,6	71094	5,6	2,9	141313	2,3	21,8
Ιουλ./Jul.	234280	3,1	11,7	23691	8,6	8,8	72080	7,1	5,6	138509	0,3	15,7
Αύγ./Aug.	236155	3,9	10,7	24540	12,5	16,4	72881	8,2	7,8	138733	0,5	11,3
Σεπτ./Sept.	237583	4,5	9,3	24676	13,1	7,9	73232	8,8	8,5	139675	1,1	10,0
Οκτ./Oct.	235264	3,5	6,0	24091	10,4	13,5	73104	8,6	9,5	138069	0,0	3,0
Νοέμ./Nov.	234252	3,1	4,8	25340	16,1	26,0	72720	8,0	11,9	136192	-1,4	-1,7
Δεκ./Dec.	237789	4,6	4,6	26320	20,6	20,6	75811	12,6	12,6	135658	-1,8	-1,8
2010 Ιαν./Jan.	232640	-2,2	1,8	24347	-7,5	17,7	75628	-0,2	15,4	132665	-2,2	-6,8
Φεβρ./Feb.	229362	-3,5	0,1	23904	-9,2	14,8	74853	-1,3	14,2	130605	-3,7	-8,5

Πηγή: Τράπεζα της Ελλάδος / Source: Bank of Greece.

(1) Περιλαμβάνονται οι καταθέσεις σε όλα τα νομίσματα. / Covers deposits in all currencies.

(%) Μεταβολή έναντι προηγούμενου έτους / Change over previous year

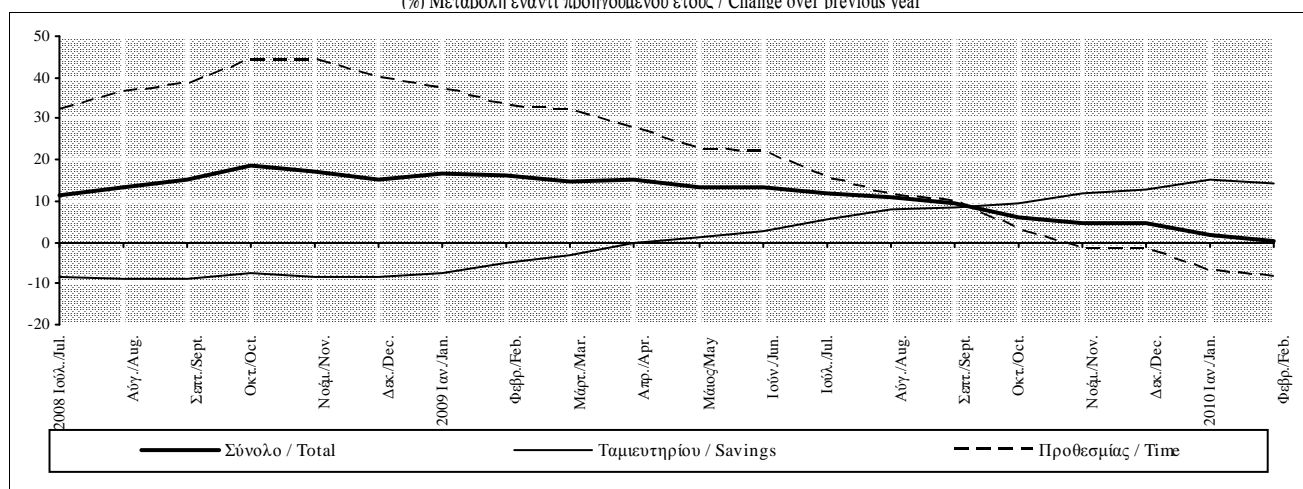

Πίνακας IV.11.2. ΑΝΑΛΥΣΗ ΚΑΤΑΘΕΣΕΩΝ ΤΩΝ ΕΓΧΩΡΙΩΝ ΝΟΙΚΟΚΥΡΙΩΝ ΣΤΑ ΔΟΙΠΑ ΝΧΙ (1)

Table IV.11.2. DEPOSITS BY DOMESTIC HOUSEHOLDS WITH OMFIs (1)

Τέλος Περιόδου End of Period	Σύνολο Total			Όψεως Sight			Ταμειυτηρίου Savings			Προθεσμίας Time		
	Υπόλοιπο (εκατ. ευρώ) Outstanding amounts (mil. euros)	(%) Μεταβ./ Change Δεκεμβρίου December	Προηγούμε. έτους Previous year	Υπόλοιπο (εκατ. ευρώ) Outstanding amounts (mil. euros)	(%) Μεταβ./ Change Δεκεμβρίου December	Προηγούμε. έτους Previous year	Υπόλοιπο (εκατ. ευρώ) Outstanding amounts (mil. euros)	(%) Μεταβ./ Change Δεκεμβρίου December	Προηγούμε. έτους Previous year	Υπόλοιπο (εκατ. ευρώ) Outstanding amounts (mil. euros)	(%) Μεταβ./ Change Δεκεμβρίου December	Προηγούμε. έτους Previous year
2005	126996	21,1	21,1	8670	29,4	29,4	79801	8,4	8,4	38525	56,5	56,5
2006	140055	10,3	10,3	9105	5,0	5,0	77858	-2,4	-2,4	53091	37,8	37,8
2007	158180	12,9	12,9	9730	6,9	6,9	73562	-5,5	-5,5	74888	41,1	41,1
2008	185381	17,2	17,2	8643	-11,2	-11,2	67328	-8,5	-8,5	109409	46,1	46,1
2009	196842	6,2	6,2	11461	32,6	32,6	75811	12,6	12,6	109570	0,1	0,1
2008 III	175255	10,8	16,2	9011	-7,4	-1,9	67506	-8,2	-8,7	98739	31,8	45,8
IV	185381	17,2	17,2	8643	-11,2	-11,2	67328	-8,5	-8,5	109409	46,1	46,1
2009 I	190109	2,6	17,9	8631	-0,1	-5,0	66557	-1,1	-3,3	114921	5,0	38,1
II	195317	5,4	15,9	10527	21,8	11,6	71094	5,6	2,9	113696	3,9	26,4
III	195144	5,3	11,3	10330	19,5	14,6	73232	8,8	8,5	111582	2,0	13,0
IV	196842	6,2	6,2	11461	32,6	32,6	75811	12,6	12,6	109570	0,1	0,1
2008 Ιούλ./Jul.	170847	8,0	14,7	8754	-10,0	-3,9	68267	-7,2	-8,4	93827	25,3	43,7
Αύγ./Aug.	173163	9,5	15,5	9000	-7,5	0,1	67628	-8,1	-9,1	96535	28,9	44,9
Σεπτ./Sept.	175255	10,8	16,2	9011	-7,4	-1,9	67506	-8,2	-8,7	98739	31,8	45,8
Οκτ./Oct.	179816	13,7	19,1	8262	-15,1	-8,3	66785	-9,2	-7,4	104769	39,9	50,0
Νοέμ./Nov.	181350	14,6	19,3	8172	-16,0	-10,7	64962	-11,7	-8,6	108215	44,5	50,7
Δεκ./Dec.	185381	17,2	17,2	8643	-11,2	-11,2	67328	-8,5	-8,5	109409	46,1	46,1
2009 Ιαν./Jan.	188151	1,5	18,7	8634	-0,1	-5,1	65526	-2,7	-7,4	113991	4,2	45,0
Φεβρ./Feb.	189494	2,2	18,6	9000	4,1	3,4	65570	-2,6	-5,2	114923	5,0	40,2
Μάρτ./Mar.	190109	2,6	17,9	8631	-0,1	-5,0	66557	-1,1	-3,3	114921	5,0	38,1
Απρ./Apr.	192987	4,1	16,5	9713	12,4	4,5	69222	2,8	-0,4	114052	4,2	31,2
Μάιος/May	192992	4,1	16,2	9695	12,2	7,1	69329	3,0	1,4	113968	4,2	28,5
Ιούν./Jun.	195317	5,4	15,9	10527	21,8	11,6	71094	5,6	2,9	113696	3,9	26,4
Ιούλ./Jul.	194552	4,9	13,9	10077	16,6	15,1	72080	7,1	5,6	112395	2,7	19,8
Αύγ./Aug.	195201	5,3	12,7	10176	17,7	13,1	72881	8,2	7,8	112144	2,5	16,2
Σεπτ./Sept.	195144	5,3	11,3	10330	19,5	14,6	73232	8,8	8,5	111582	2,0	13,0
Οκτ./Oct.	194862	5,1	8,4	10611	22,8	28,4	73104	8,6	9,5	111147	1,6	6,1
Νοέμ./Nov.	193335	4,3	6,6	10570	22,3	29,3	72720	8,0	11,9	110044	0,6	1,7
Δεκ./Dec.	196842	6,2	6,2	11461	32,6	32,6	75811	12,6	12,6	109570	0,1	0,1
2010 Ιαν./Jan.	194949	-1,0	3,6	11231	-2,0	30,1	75628	-0,2	15,4	108089	-1,4	-5,2
Φεβρ./Feb.	192778	-2,1	1,7	11353	-0,9	26,1	74853	-1,3	14,2	106571	-2,7	-7,3

Πηγή: Τράπεζα της Ελλάδος / Source: Bank of Greece.

(1) Περιλαμβάνονται και τα ιδιωτικά μη κερδοσκοπικά ιδρύματα από τα οποία εξυπηρετούνται τα νοικοκυριά / Including non-profit institutions serving households.

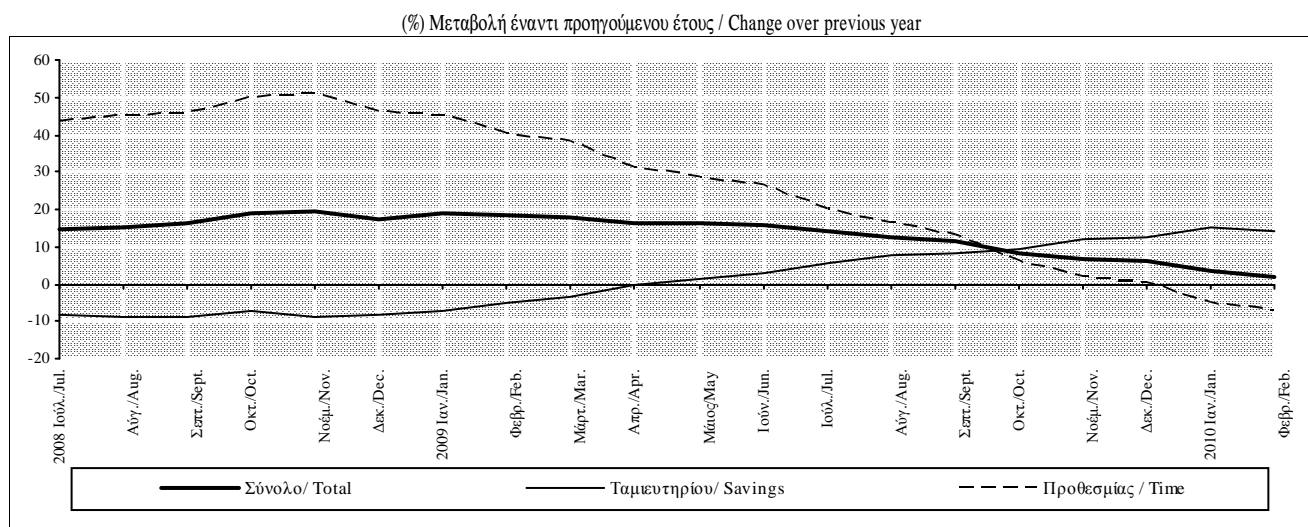

Πίνακας IV.11.3. ΑΝΑΛΥΣΗ ΚΑΤΑ ΘΕΣΕΩΝ ΤΩΝ ΕΓΧΩΡΙΩΝ ΜΗ ΧΡΗΜΑΤΟΠΙΣΤΩΤΙΚΩΝ ΕΠΙΧΕΙΡΗΣΕΩΝ ΣΤΑ ΛΟΙΠΑ ΝΧΙ (1)

Table IV.11.3. DEPOSITS BY DOMESTIC NON-FINANCIAL CORPORATIONS WITH OMFIs(1)

Περίοδος Period	Σύνολο Total		Όψεως Sight			Προθεσμίας Time		
	Υπόλοιπο (εκατ. ευρώ) Out.amounts (million euros)	(%) Μεταβολή/ Change Δεκεμβρίου Προηγούμ. έτους December Previous year	Υπόλοιπο (εκατ. ευρώ) Out.amounts (million euros)	(%) Μεταβολή/ Change Δεκεμβρίου Προηγούμ. έτους December Previous year	Υπόλοιπο (εκατ. ευρώ) Out.amounts (million euros)	(%) Μεταβολή/ Change Δεκεμβρίου Προηγούμ. έτους December Previous year		
2005	27566	25,2	25,2	12,0	12,0	14973	39,0	39,0
2006	30412	10,3	10,3	6,7	6,7	16971	13,3	13,3
2007	34925	14,8	14,8	6,1	6,1	20660	21,7	21,7
2008	38070	9,0	9,0	-12,8	-12,8	25629	24,0	24,0
2009	36307	-4,6	-4,6	12,9	12,9	22264	-13,1	-13,1
2008 III	38364	9,8	12,2	-8,2	5,0	25274	22,3	16,3
IV	38070	9,0	9,0	-12,8	-12,8	25629	24,0	24,0
2009 I	36415	-4,3	3,0	-8,4	-15,8	25023	-2,4	14,6
II	38177	0,3	2,9	8,2	-1,8	24721	-3,5	5,6
III	37612	-1,2	-2,0	8,7	3,3	24086	-6,0	-4,7
IV	36307	-4,6	-4,6	12,9	12,9	22264	-13,1	-13,1
2008 Ιουλ./Jul.	35208	0,8	-1,8	-13,5	-2,1	22863	10,7	-1,6
Αύγ./Aug.	36422	4,3	5,7	-20,0	-7,8	25012	21,1	13,3
Σεπτ./Sept.	38364	9,8	12,2	-8,2	5,0	25274	22,3	16,3
Οκτ./Oct.	38039	8,9	15,3	-13,8	-0,5	25749	24,6	24,7
Νοέμ./Nov.	38286	9,6	10,8	-20,6	-16,1	26956	30,5	28,1
Δεκ./Dec.	38070	9,0	9,0	-12,8	-12,8	25629	24,0	24,0
2009 Ιαν./Jan.	36809	-3,3	9,2	-8,1	-3,1	25378	-1,0	15,9
Φεβρ./Feb.	36209	-4,9	7,4	-9,9	-3,6	25004	-2,4	13,2
Μάρτ./Mar.	36415	-4,3	3,0	-8,4	-15,8	25023	-2,4	14,6
Απρ./Apr.	36967	-2,9	12,0	0,4	3,8	24471	-4,5	16,7
Μάιος/May	35588	-6,5	0,8	-8,7	-2,7	24225	-5,5	2,6
Ιούν./Jun.	38177	0,3	2,9	8,2	-1,8	24721	-3,5	5,6
Ιουλ./Jul.	36123	-5,1	2,6	4,0	4,8	23190	-9,5	1,4
Αύγ./Aug.	37194	-2,3	2,1	9,3	19,2	23590	-8,0	-5,7
Σεπτ./Sept.	37612	-1,2	-2,0	8,7	3,3	24086	-6,0	-4,7
Οκτ./Oct.	35463	-6,8	-6,8	2,2	3,4	22751	-11,2	-11,6
Νοέμ./Nov.	36068	-5,3	-5,8	12,1	23,1	22119	-13,7	-17,9
Δεκ./Dec.	36307	-4,6	-4,6	12,9	12,9	22264	-13,1	-13,1
2010 Ιαν./Jan.	33382	-8,1	-9,3	-11,9	8,3	21005	-5,7	-17,2
Φεβρ./Feb.	31957	-12,0	-11,7	-15,7	5,6	20125	-9,6	-19,5

Πηγή: Τράπεζα της Ελλάδος / Source: Bank of Greece.

1/ Περιλαμβάνονται οι ιδιωτικές, δημόσιες, δημοτικές και κοινοτικές μη χρηματοπιστωτικές επιχειρήσεις / Including private, public and municipal non-financial corporations.

(%) Μεταβολή έναντι προηγούμενου έτους / Change over previous year

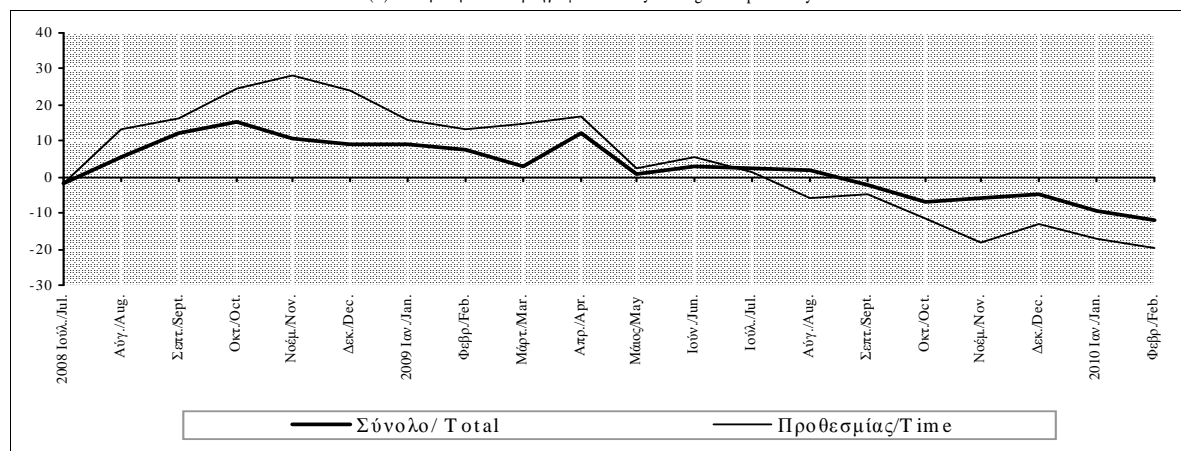

**Πίνακας IV.11.4. ΑΝΑΛΥΣΗ ΚΑΤΑΘΕΣΕΩΝ ΤΩΝ ΕΓΧΩΡΙΩΝ ΑΣΦΑΛΙΣΤΙΚΩΝ ΕΠΙΧΕΙΡΗΣΕΩΝ ΚΑΙ ΤΩΝ ΛΟΙΠΩΝ ΧΡΗΜΑΤΟΠΙΣΤΩΤΙΚΩΝ  
ΙΔΡΥΜΑΤΩΝ ΣΤΑ ΛΟΙΠΑ ΝΧΙ (1)**

**Table IV.11.4. DEPOSITS BY DOMESTIC INSURANCE CORPORATIONS AND OTHER FINANCIAL INTERMEDIARIES WITH OMFIs (1)**

Περίοδος Period	Σύνολο Total			Όψεως Sight			Προθεσμίας Time		
	Υπόλοιπο (εκατ. ευρώ) Out.balances (million euros)	(%) Μεταβολή/ Change Δεκεμβρίου December	Προηγούμε. έτους Previous year	Υπόλοιπο (εκατ. ευρώ) Out.balances (million euros)	(%) Μεταβολή/ Change Δεκεμβρίου December	Προηγούμε. έτους Previous year	Υπόλοιπο (εκατ. ευρώ) Out.balances (million euros)	(%) Μεταβολή/ Change Δεκεμβρίου December	Προηγούμε. έτους Previous year
2005	2295	52,7	52,7	917	31,4	31,4	1811	71,1	71,1
2006	2904	26,5	26,5	978	6,7	6,7	1861	39,7	39,7
2007	4129	42,2	42,2	1020	4,2	4,2	3109	61,5	61,5
2008	3796	-8,1	-8,1	735	-27,9	-27,9	3061	-1,6	-1,6
2009	4640	22,2	22,2	817	11,1	11,1	3823	24,9	24,9
2008 III	3690	-10,6	8,3	765	-25,0	-26,8	2925	-5,9	23,8
IV	3796	-8,1	-8,1	735	-27,9	-27,9	3061	-1,6	-1,6
2009 I	3554	-6,4	-8,9	723	-1,7	-29,2	2831	-7,5	-1,8
II	3767	-0,8	7,5	870	18,4	1,7	2897	-5,4	9,4
III	4827	27,2	30,8	820	11,6	7,2	4007	30,9	37,0
IV	4640	22,2	22,2	817	11,1	11,1	3823	24,9	24,9
2008 Ιούλ./Jul.	3735	-9,5	9,8	682	-33,2	-46,2	3053	-1,8	43,1
Αύγ./Aug.	3796	-8,1	4,7	677	-33,7	-34,4	3119	0,3	20,2
Σεπτ./Sept.	3690	-10,6	8,3	765	-25,0	-26,8	2925	-5,9	23,8
Οκτ./Oct.	4162	0,8	16,7	669	-34,4	-40,8	3493	12,4	43,5
Νοέμ./Nov.	3937	-4,6	0,2	608	-40,4	-26,2	3329	7,1	7,2
Δεκ./Dec.	3796	-8,1	-8,1	735	-27,9	-27,9	3061	-1,6	-1,6
2009 Ιαν./Jan.	3616	-4,7	-7,1	612	-16,7	-26,4	3003	-1,9	-1,8
Φεβρ./Feb.	3432	-9,6	-10,8	625	-14,9	-21,2	2807	-8,3	-8,1
Μάρτ./Mar.	3554	-6,4	-8,9	723	-1,7	-29,2	2831	-7,5	-1,8
Απρ./Apr.	3829	0,9	-1,0	715	-2,7	-15,4	3114	1,7	3,0
Μάιος/May	3454	-9,0	-1,3	645	-12,2	-15,8	2808	-8,2	2,8
Ιούν./Jun.	3767	-0,8	7,5	870	18,4	1,7	2897	-5,4	9,4
Ιούλ./Jul.	3605	-5,0	-3,5	681	-7,4	-0,1	2924	-4,5	-4,2
Αύγ./Aug.	3759	-1,0	-1,0	759	3,3	12,3	2999	-2,0	-3,8
Σεπτ./Sept.	4827	27,2	30,8	820	11,6	7,2	4007	30,9	37,0
Οκτ./Oct.	4939	30,1	18,7	769	4,6	15,0	4171	36,3	19,4
Νοέμ./Nov.	4850	27,8	23,2	820	11,6	34,9	4030	31,7	21,0
Δεκ./Dec.	4640	22,2	22,2	817	11,1	11,1	3823	24,9	24,9
2010 Ιαν./Jan.	4309	-7,1	19,2	738	-9,6	20,6	3571	-6,6	18,9
Φεβρ./Feb.	4627	-0,3	34,8	719	-12,0	14,9	3908	2,2	39,3

Πηγή: Τράπεζα της Ελλάδος / Source: Bank of Greece.

(1) Περιλαμβάνονται όλα τα χρηματοπιστωτικά ιδρύματα πλην των πιστωτικών ιδρυμάτων και των αμοιβαίων κεφαλαίων διαθέσιμων (π.χ. λοιπά αμοιβαία κεφάλαια, εταιρίες επενδύσεων χαρτοφυλακίου, χρηματοδοτικής μίσθωσης, χρηματιστηριακές εταιρίες)/ Other Financial Intermediaries include all financial intermediaries other than credit institutions and money market funds (e.g. investment funds, leasing companies, securities firms).

(%) Μεταβολή έναντι προηγούμενου έτους / Change over previous year

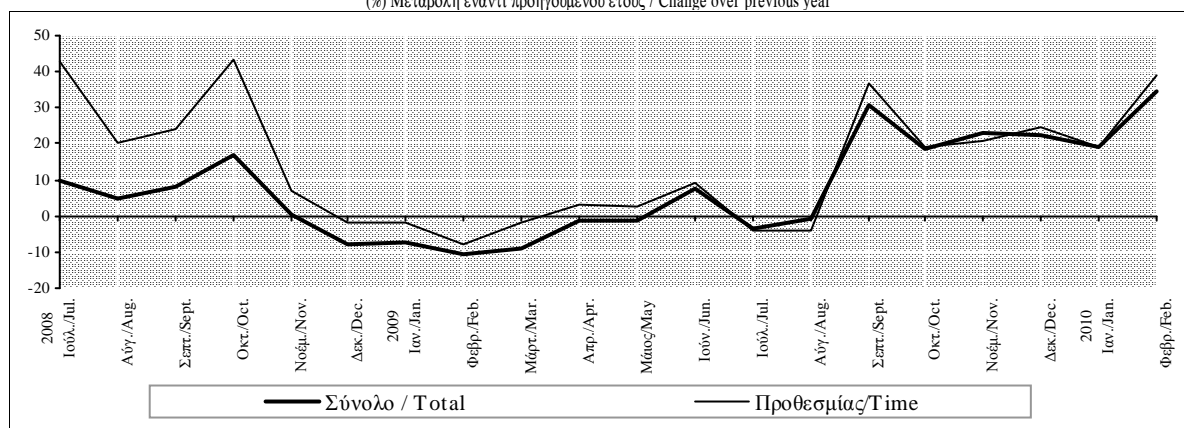

Πίνακας IV.12.1. ΑΝΑΛΥΣΗ ΚΑΤΑΘΕΣΕΩΝ ΣΕ ΕΥΡΩ ΤΩΝ ΕΓΧΩΡΙΩΝ ΕΠΙΧΕΙΡΗΣΕΩΝ ΚΑΙ ΝΟΙΚΟΚΥΡΙΩΝ ΣΤΑ ΛΟΙΠΑ ΝΧΙ

Table IV.12.1. DEPOSITS BY DOMESTIC ENTERPRISES AND HOUSEHOLDS WITH OMFIs DENOMINATED IN EURO

Τέλος Περιόδου End of Period	Σύνολο Total			Όψεως Sight			Ταμειυτηρίου Savings			Προθεσμίας Time		
	Υπόλοιπο (εκατ. ευρώ) Outstanding amounts (mil. euros)	(%) Μεταβ./ Change Δεκεμβρίου December	Προηγούμε. έτους Previous year	Υπόλοιπο (εκατ. ευρώ) Outstanding amounts (mil. euros)	(%) Μεταβ./ Change Δεκεμβρίου December	Προηγούμε. έτους Previous year	Υπόλοιπο (εκατ. ευρώ) Outstanding amounts (mil. euros)	(%) Μεταβ./ Change Δεκεμβρίου December	Προηγούμε. έτους Previous year	Υπόλοιπο (εκατ. ευρώ) Outstanding amounts (mil. euros)	(%) Μεταβ./ Change Δεκεμβρίου December	Προηγούμε. έτους Previous year
2005	135797	23,2	23,2	21260	23,8	23,8	77829	8,3	8,3	36709	73,4	73,4
2006	151322	11,4	11,4	22607	6,3	6,3	76263	-2,0	-2,0	52451	42,9	42,9
2007	173494	14,7	14,7	23903	5,7	5,7	72159	-5,4	-5,4	77432	47,6	47,6
2008	200632	15,6	15,6	20737	-13,2	-13,2	65741	-8,9	-8,9	114154	47,4	47,4
2009	217649	8,5	8,5	24997	20,5	20,5	73830	12,3	12,3	118822	4,1	4,1
2008 III	187754	8,2	14,0	21726	-9,1	0,0	65998	-8,5	-9,0	100031	29,2	42,1
IV	200632	15,6	15,6	20737	-13,2	-13,2	65741	-8,9	-8,9	114154	47,4	47,4
2009 I	205500	2,4	16,5	19493	-6,0	-13,9	64783	-1,5	-4,0	121224	6,2	40,5
II	214261	6,8	16,8	23670	14,1	3,5	69221	5,3	2,3	121370	6,3	30,7
III	214967	7,1	14,5	23362	12,7	7,5	71331	8,5	8,1	120275	5,4	20,2
IV	217649	8,5	8,5	24997	20,5	20,5	73830	12,3	12,3	118822	4,1	4,1
2008 Ιούλ./Jul.	182927	5,4	11,5	20602	-13,8	-6,0	66876	-7,3	-8,4	95449	23,3	38,1
Αύγ./Aug.	183997	6,1	12,2	19828	-17,0	-6,5	66169	-8,3	-9,2	98000	26,6	40,2
Σεπτ./Sept.	187754	8,2	14,0	21726	-9,1	0,0	65998	-8,5	-9,0	100031	29,2	42,1
Οκτ./Oct.	191244	10,2	17,0	20051	-16,1	-6,5	65129	-9,7	-7,9	106065	37,0	48,8
Νοέμ./Nov.	192418	10,9	15,7	19047	-20,3	-15,2	63306	-12,3	-9,2	110065	42,1	48,3
Δεκ./Dec.	200632	15,6	15,6	20737	-13,2	-13,2	65741	-8,9	-8,9	114154	47,4	47,4
2009 Ιαν./Jan.	200330	-0,2	16,8	19398	-6,5	-5,4	63767	-3,0	-8,2	117165	2,6	43,7
Φεβρ./Feb.	201124	0,2	16,5	19498	-6,0	-3,2	63800	-3,0	-5,9	117826	3,2	39,1
Μάρτ./Mar.	205500	2,4	16,5	19493	-6,0	-13,9	64783	-1,5	-4,0	121224	6,2	40,5
Απρ./Apr.	209548	4,4	17,9	21637	4,3	2,2	67408	2,5	-0,9	120503	5,6	36,1
Μάιος/May	208321	3,8	16,2	20429	-1,5	-0,3	67542	2,7	0,8	120351	5,4	31,2
Ιούν./Jun.	214261	6,8	16,8	23670	14,1	3,5	69221	5,3	2,3	121370	6,3	30,7
Ιούλ./Jul.	211613	5,5	15,7	22425	8,1	8,8	70195	6,8	5,0	118993	4,2	24,7
Αύγ./Aug.	212682	6,0	15,6	23096	11,4	16,5	70973	8,0	7,3	118613	3,9	21,0
Σεπτ./Sept.	214967	7,1	14,5	23362	12,7	7,5	71331	8,5	8,1	120275	5,4	20,2
Οκτ./Oct.	213527	6,4	11,7	22792	9,9	13,7	71168	8,3	9,3	119567	4,7	12,7
Νοέμ./Nov.	213048	6,2	10,7	23896	15,2	25,5	70802	7,7	11,8	118350	3,7	7,5
Δεκ./Dec.	217649	8,5	8,5	24997	20,5	20,5	73830	12,3	12,3	118822	4,1	4,1
2010 Ιαν./Jan.	212297	-2,5	6,0	23038	-7,8	18,8	73540	-0,4	15,3	115718	-2,6	-1,2
Φεβρ./Feb.	209743	-3,6	4,3	22546	-9,8	15,6	72715	-1,5	14,0	114482	-3,7	-2,8

Πηγή: Τράπεζα της Ελλάδος / Source: Bank of Greece.

(%) Μεταβολή έναντι προηγούμενου έτους / Change over previous year

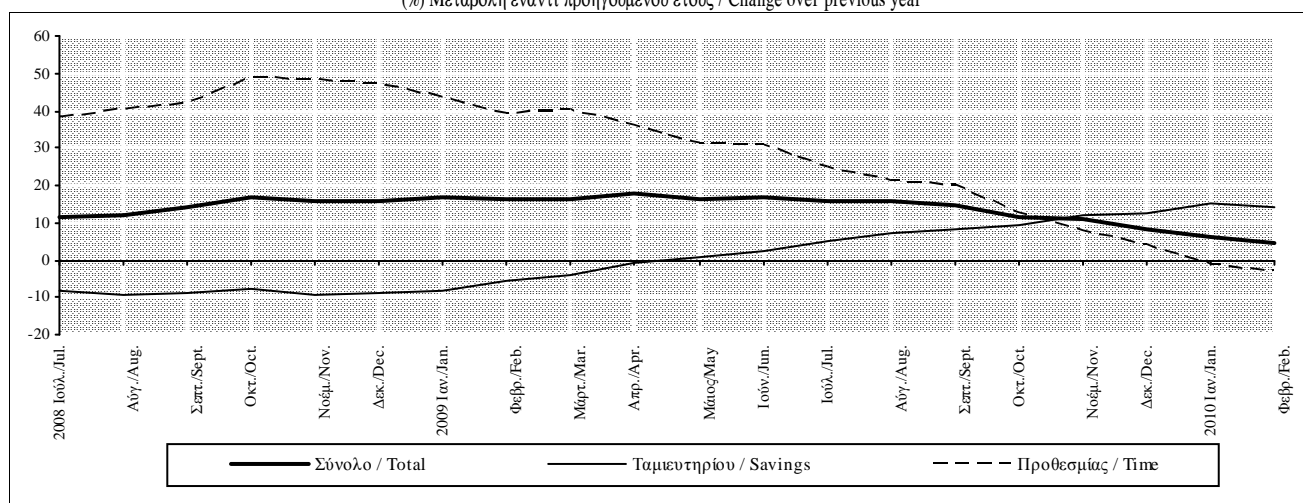

Πίνακας IV.12.2. ΑΝΑΛΥΣΗ ΚΑΤΑΘΕΣΕΩΝ ΣΕ ΛΟΙΠΑ ΝΟΜΙΣΜΑΤΑ ΤΩΝ ΕΓΧΩΡΙΩΝ ΕΠΙΧΕΙΡΗΣΕΩΝ ΚΑΙ ΝΟΙΚΟΚΥΡΙΩΝ ΣΤΑ ΛΟΙΠΑ ΝΧΙ

Table IV.12.2. DEPOSITS BY DOMESTIC ENTERPRISES AND HOUSEHOLDS WITH OMFIs DENOMINATED IN NON-EURO CURRENCIES

Τέλος Περιόδου End of Period	Σύνολο Total			Όψεως Sight			Ταμειυτηρίου Savings			Προθεσμίας Time		
	Υπόλοιπο (εκατ. ευρώ) Outstanding amounts (mil. euros)	(%) Μεταβ./ Change Δεκεμβρίου Προηγούμε. έτους December Previous year	(%) Μεταβ./ Change Δεκεμβρίου Προηγούμε. έτους December Previous year	Υπόλοιπο (εκατ. ευρώ) Outstanding amounts (mil. euros)	(%) Μεταβ./ Change Δεκεμβρίου Προηγούμε. έτους December Previous year	(%) Μεταβ./ Change Δεκεμβρίου Προηγούμε. έτους December Previous year	Υπόλοιπο (εκατ. ευρώ) Outstanding amounts (mil. euros)	(%) Μεταβ./ Change Δεκεμβρίου Προηγούμε. έτους December Previous year	(%) Μεταβ./ Change Δεκεμβρίου Προηγούμε. έτους December Previous year	Υπόλοιπο (εκατ. ευρώ) Outstanding amounts (mil. euros)	(%) Μεταβ./ Change Δεκεμβρίου Προηγούμε. έτους December Previous year	(%) Μεταβ./ Change Δεκεμβρίου Προηγούμε. έτους December Previous year
2005	21060	15,6	15,6	921	-16,4	-16,4	1972	-5,7	-5,7	18168	20,9	20,9
2006	22049	4,7	4,7	918	-0,3	-0,3	1595	-19,1	-19,1	19536	7,5	7,5
2007	23740	7,7	7,7	1111	21,1	21,1	1403	-12,1	-12,1	21226	8,6	8,6
2008	26615	12,1	12,1	1082	-2,6	-2,6	1588	13,2	13,2	23945	12,8	12,8
2009	20140	-24,3	-24,3	1323	22,3	22,3	1981	24,8	24,8	16835	-29,7	-29,7
2008 III	29555	24,5	24,2	1140	2,6	17,3	1508	7,5	4,9	26907	26,8	25,8
IV	26615	12,1	12,1	1082	-2,6	-2,6	1588	13,2	13,2	23945	12,8	12,8
2009 I	24577	-7,7	2,2	1253	15,8	26,9	1774	11,7	28,0	21551	-10,0	-0,6
II	23000	-13,6	-10,4	1184	9,4	6,1	1873	17,9	31,4	19943	-16,7	-13,8
III	22616	-15,0	-23,5	1314	21,4	15,3	1901	19,8	26,1	19400	-19,0	-27,9
IV	20140	-24,3	-24,3	1323	22,3	22,3	1981	24,8	24,8	16835	-29,7	-29,7
2008 Ιουλ./Jul.	26863	13,2	11,5	1178	6,0	10,4	1391	-0,9	-7,3	24294	14,5	12,8
Αύγ./Aug.	29383	23,8	22,1	1259	13,3	6,5	1460	4,0	-1,1	26665	25,6	24,6
Σεπτ./Sept.	29555	24,5	24,2	1140	2,6	17,3	1508	7,5	4,9	26907	26,8	25,8
Οκτ./Oct.	30772	29,6	27,7	1170	5,2	13,2	1656	18,0	17,5	27947	31,7	29,1
Νοέμ./Nov.	31155	31,2	29,1	1063	-4,3	4,2	1656	18,0	19,0	28436	34,0	30,9
Δεκ./Dec.	26615	12,1	12,1	1082	-2,6	-2,6	1588	13,2	13,2	23945	12,8	12,8
2009 Ιαν./Jan.	28245	6,1	15,0	1279	18,2	4,7	1759	10,8	34,6	25207	5,3	14,4
Φεβρ./Feb.	28011	5,2	13,1	1333	23,2	35,5	1770	11,5	27,8	24908	4,0	11,2
Μάρτ./Mar.	24577	-7,7	2,2	1253	15,8	26,9	1774	11,7	28,0	21551	-10,0	-0,6
Απρ./Apr.	24234	-8,9	-2,3	1286	18,9	28,5	1814	14,2	25,6	21134	-11,7	-5,5
Μάιος/May	23712	-10,9	-7,6	1273	17,7	26,7	1788	12,6	26,5	20651	-13,8	-11,2
Ιούν./Jun.	23000	-13,6	-10,4	1184	9,4	6,1	1873	17,9	31,4	19943	-16,7	-13,8
Ιουλ./Jul.	22667	-14,8	-15,6	1266	17,0	7,5	1885	18,7	35,5	19516	-18,5	-19,7
Αύγ./Aug.	23473	-11,8	-20,1	1444	33,5	14,7	1908	20,2	30,7	20121	-16,0	-24,5
Σεπτ./Sept.	22616	-15,0	-23,5	1314	21,4	15,3	1901	19,8	26,1	19400	-19,0	-27,9
Οκτ./Oct.	21737	-18,3	-29,4	1299	20,0	11,1	1937	22,0	16,9	18501	-22,7	-33,8
Νοέμ./Nov.	21204	-20,3	-31,9	1444	33,4	35,8	1918	20,8	15,9	17842	-25,5	-37,3
Δεκ./Dec.	20140	-24,3	-24,3	1323	22,3	22,3	1981	24,8	24,8	16835	-29,7	-29,7
2010 Ιαν./Jan.	20344	1,0	-28,0	1309	-1,1	2,3	2088	5,4	18,7	16947	0,7	-32,8
Φεβρ./Feb.	19618	-2,6	-30,0	1358	2,6	1,8	2138	7,9	20,8	16123	-4,2	-35,3

Πηγή: Τράπεζα της Ελλάδος / Source: Bank of Greece.

(%) Μεταβολή έναντι προηγούμενου έτους / Change over previous year

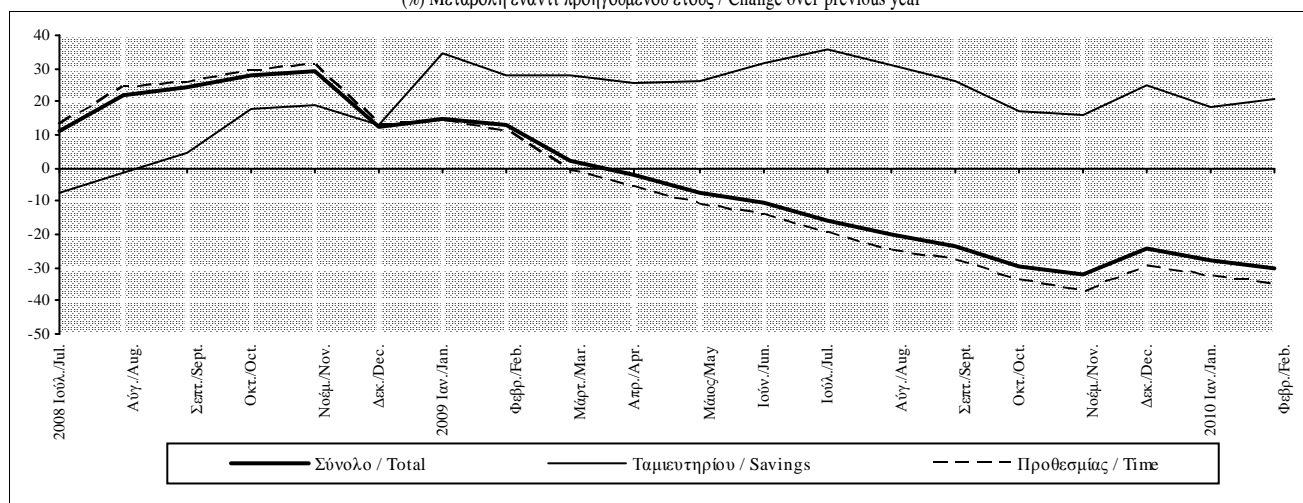

**Πίνακας IV.13. ΑΝΑΛΥΣΗ ΤΩΝ ΚΑΤΑΘΕΣΕΩΝ ΚΑΙ ΤΩΝ ΣΥΜΦΩΝΙΩΝ ΕΠΑΝΑΓΟΡΑΣ ΤΩΝ ΕΓΧΩΡΙΩΝ ΕΠΙΧΕΙΡΗΣΕΩΝ ΚΑΙ ΝΟΙΚΟΚΥΡΙΩΝ ΚΑΤΑ ΚΑΤΗΓΟΡΙΑ ΚΑΙ ΝΟΜΟ (υπόλοιπα τέλους περιόδου, σε εκατομ. ευρώ) (1)**

**Table IV.13. DEPOSITS AND REPOS OF DOMESTIC ENTERPRISES AND HOUSEHOLDS BY TYPE AND PREFECTURE (End-of-period amounts, in million euro) (1)**

Νομός Prefecture	Γενικό Σύνολο					
	Grand total	Σύνολο καταθέσεων Total deposits	Ανάλυση κατά κατηγορία / Breakdown by type			Συμφωνίες επαναγοράς Repos
			Όψεως Sight	Ταμιευτηρίου Savings	Προθεσμίας Time	
2009 Ιούνιος/June	237511,0	237260,8	24853,6	71093,8	141313,4	250,2
Περιφέρεια Πρωτεύουσας/Greater Athens	124151,3	123903,1	16536,7	29012,4	78354,0	248,2
Αττικής (υπόλοιπο)/ Attiki (rest)	10638,7	10638,7	902,0	3379,8	6356,9	0,0
Αιτωλοακαρνανίας/Etolia and Akarnania	2125,2	2125,2	111,2	942,9	1071,1	0,0
Βοιωτίας / Viotia	1528,9	1528,9	117,6	626,8	784,5	0,0
Ευβοίας/ Evia	2876,0	2876,0	152,4	1233,4	1490,2	0,0
Ευρυτανίας/ Evritania	212,4	212,4	13,0	101,0	98,3	0,0
Φθιώτιδος/ Fthiotida	1945,9	1945,9	111,4	856,3	978,2	0,0
Φοκίδος/ Fokida	391,1	391,1	20,1	188,4	182,6	0,0
Αργολίδος/ Argolida	1617,4	1617,4	94,5	636,6	886,3	0,0
Αρκαδίας/ Arcadia	1703,5	1703,5	92,7	678,4	932,4	0,0
Αχαΐας/ Achaia	4509,2	4509,0	306,2	1812,3	2390,5	0,2
Ηλείας/ Iia	1666,4	1666,2	105,9	718,9	841,4	0,2
Κορινθίας/ Korinthia	2029,8	2029,8	145,7	814,8	1069,3	0,0
Λακωνίας/ Lakonia	1528,7	1528,7	58,1	598,8	871,8	0,0
Μεσσηνίας/ Messinia	2478,5	2478,5	104,7	963,9	1409,9	0,0
Ζακύνθου/ Zakynthos	564,2	564,1	42,6	232,5	288,9	0,1
Κερκύρας/ Kerkyra	1584,9	1584,9	127,7	645,2	812,0	0,0
Κεφαλληνίας/ Kefallinia	768,6	768,5	35,5	334,6	398,4	0,1
Λευκάδος/ Lefkada	408,1	408,1	24,5	189,3	194,2	0,0
Άρτας/ Arta	913,3	913,3	69,0	339,1	505,1	0,0
Θεσπρωτίας/ Thesprotia	810,0	810,0	46,0	285,0	478,9	0,0
Ιωαννίνων/ Ioannina	2754,4	2754,1	191,8	976,8	1585,5	0,2
Πρέβεζας/ Preveza	776,2	776,2	28,9	326,1	421,2	0,0
Καρδίτσας/ Karditsa	1195,2	1195,2	69,4	534,3	591,5	0,0
Λάρισας/ Larissa	3705,0	3705,0	279,7	1383,8	2041,5	0,0
Μαγνησίας/ Magnissia	2681,2	2681,2	221,3	994,3	1465,6	0,0
Τρικάλων/ Trikala	1742,1	1742,1	108,7	669,9	963,5	0,0
Γρεβενών/ Grevena	464,3	464,3	23,5	171,2	269,7	0,0
Δράμας/ Drama	1497,4	1497,4	101,2	517,1	879,0	0,0
Ημαθίας/ Imathia	1631,4	1631,4	119,7	609,7	902,0	0,0
Θεσσαλονίκης/ Thessaloniki	20918,6	20917,7	2042,8	6511,1	12363,7	0,9
Καβάλας/ Kavala	2182,3	2182,2	169,2	738,5	1274,6	0,1
Καστοριάς/ Kastoria	861,7	861,7	50,7	270,9	540,2	0,0
Κιλκίς/ Kilkis	806,4	806,4	38,1	337,8	430,5	0,0
Κοζάνης/ Kozani	2158,2	2158,2	145,8	783,0	1229,5	0,0
Πέλλας/ Pella	1563,7	1563,7	103,4	593,0	867,2	0,0
Πιερίας/ Pieria	1450,5	1450,5	92,3	587,7	770,5	0,0
Σερρών/ Serres	2296,4	2296,4	118,5	893,9	1284,1	0,0
Φλώρινας/ Florina	585,9	585,9	36,0	205,8	344,1	0,0
Χαλκιδικής/ Chalkidiki	1116,4	1116,4	53,3	543,7	519,4	0,0
Έβρου/ Evros	2114,3	2114,3	142,1	754,9	1217,3	0,0
Ξάνθης/ Xanthi	1181,2	1181,2	99,8	463,6	617,7	0,0
Ροδόπης/ Rodopi	1033,5	1033,5	86,1	440,3	507,1	0,0
Δωδεκανήσου/ Dodekanissos	3219,0	3219,0	247,9	1230,4	1740,7	0,0
Κυκλάδων/ Kyclades	2446,9	2446,9	170,6	1062,5	1213,8	0,0
Λέσβου/ Lesvos	1712,2	1712,2	85,9	692,1	934,3	0,0
Σάμου/ Samos	631,6	631,6	27,8	264,4	339,4	0,0
Χίου/ Chios	1265,3	1265,3	62,9	424,5	778,0	0,0
Ηρακλείου/ Heraklio	4582,2	4582,2	393,9	1644,1	2544,2	0,0
Λασιθίου/ Lassithi	1172,6	1172,6	69,6	525,1	577,8	0,0
Ρεθύμνου/ Rethymno	1024,9	1024,9	80,2	453,6	491,0	0,0
Χανίων/ Chania	2288,0	2287,9	174,7	899,2	1214,0	0,1
Σύνολο χώρας/ Country total	237511,0	237260,8	24853,6	71093,8	141313,4	250,2

Πηγή: Τράπεζα της Ελλάδος / Source: Bank of Greece.

(1) Τα στοιχεία είναι διαθέσιμα σε εξαμηνιαία βάση / Data are available on a half-yearly basis.

**Πίνακας IV.14. ΣΥΝΟΛΙΚΗ ΠΙΣΤΩΤΙΚΗ ΕΠΕΚΤΑΣΗ ΠΡΟΣ ΤΑ ΕΓΧΩΡΙΑ ΜΗ ΝΧΙ ΑΠΟ ΤΑ ΕΓΧΩΡΙΑ ΝΧΙ**

**Table IV.14. TOTAL CREDIT EXPANSION TO DOMESTIC NON-MFIs BY DOMESTIC MFIs**

Περίοδος Period	Συνολική χρηματοδότηση Total credit			Χρηματοδότηση της Γενικής Κυβέρνησης (1) Credit to General Government (1)			Χρηματοδότηση των επιχειρήσεων και των νοικοκυριών (2) Credit to enterprises and households (2)		
	Σορ.μεταβολή (εκατ. ευρώ) Cumul. change (million euros)	(% Μεταβολή/ Change Δεκεμβρίου Προηγούμ. έτους December Previous year		Σορ.μεταβολή (εκατ. ευρώ) Cumul. change (million euros)	(% Μεταβολή/ Change Δεκεμβρίου Προηγούμ. έτους December Previous year		Σορ. μεταβολή (εκατ. ευρώ) Cumul. change (million euros)	(% Μεταβολή/ Change Δεκεμβρίου Προηγούμ. έτους December Previous year	
		December	Previous year		December	Previous year		December	Previous year
2005	28825	16,7	16,7	2477	5,1	5,1	26348	21,2	21,2
2006	30043	14,9	14,9	-1548	-3,0	-3,0	31591	21,1	21,1
2007	33774	14,8	14,8	-4723	-9,7	-9,7	38497	21,5	21,5
2008	34819	13,4	13,4	627	1,4	1,4	34192	15,9	15,9
2009	19522	6,7	6,7	9135	21,1	21,1	10388	4,2	4,2
2008 III	26747	10,3	17,8	-2024	-4,6	9,4	28771	13,4	19,3
IV	34819	13,4	13,4	627	1,4	1,4	34192	15,9	15,9
2009 I	11631	4,0	14,8	9831	22,7	33,6	1801	0,7	11,4
II	16854	5,8	11,1	12328	28,5	31,2	4526	1,8	7,4
III	14071	4,8	7,8	6212	14,4	21,6	7859	3,1	5,4
IV	19522	6,7	6,7	9135	21,1	21,1	10388	4,2	4,2
2008 Ιούλ./Jul.	23497	9,1	17,5	-308	-0,7	2,7	23805	11,1	20,6
Αύγ./Aug.	23712	9,2	17,5	-2212	-5,1	4,2	25924	12,0	20,1
Σεπτ./Sept.	26747	10,3	17,8	-2024	-4,6	9,4	28771	13,4	19,3
Οκτ./Oct.	29478	11,4	17,7	-1539	-3,5	8,8	31018	14,4	19,4
Νοέμ./Nov.	31659	12,2	16,6	-583	-1,3	10,1	32242	15,0	17,8
Δεκ./Dec.	34819	13,4	13,4	627	1,4	1,4	34192	15,9	15,9
2009 Ιαν./Jan.	3239	1,1	14,6	2009	4,6	11,0	1231	0,5	15,2
Φεβρ./Feb.	4845	1,7	14,7	3418	7,9	21,4	1427	0,6	13,5
Μάρτ./Mar.	11631	4,0	14,8	9831	22,7	33,6	1801	0,7	11,4
Απρ./Apr.	14142	4,8	14,1	11781	27,2	31,8	2362	0,9	10,8
Μάιος/May	16145	5,5	13,5	12681	29,3	35,8	3464	1,4	9,4
Ιούν./Jun.	16854	5,8	11,1	12328	28,5	31,2	4526	1,8	7,4
Ιούλ./Jul.	15142	5,2	9,4	9769	22,6	25,0	5373	2,2	6,6
Αύγ./Aug.	15270	5,2	9,4	8985	20,8	28,8	6284	2,5	6,0
Σεπτ./Sept.	14071	4,8	7,8	6212	14,4	21,6	7859	3,1	5,4
Οκτ./Oct.	13436	4,6	6,5	5637	13,0	18,9	7799	3,1	4,4
Νοέμ./Nov.	14270	4,9	6,0	5770	13,3	16,4	8500	3,4	4,2
Δεκ./Dec.	19522	6,7	6,7	9135	21,1	21,1	10388	4,2	4,2
2010 Ιαν./Jan.	3760	1,2	6,8	3539	6,6	23,9	221	0,1	3,7
Φεβρ./Feb.	6625	2,2	7,2	5824	10,8	25,0	801	0,3	3,9

Πηγή: Τράπεζα της Ελλάδος / Source: Bank of Greece.

(1) Περιλαμβάνονται τα δάνεια και οι τοποθετήσεις σε χρεόγραφα του Ελλ. Δημοσίου / Including loans and holdings of securities issued by the Greek State.

(2) Περιλαμβάνονται τα δάνεια, οι τοποθετήσεις των ΝΧΙ σε εταιρικά ομόλογα, τα τιτλοποιημένα δάνεια και εταιρικά ομόλογα, οι διαγραφές δανείων, οι διακυμάνσεις συναλλαγματικών ισοτιμιών καθώς και τα εταιρικά ομόλογα και δάνεια που μεταβίβασαν τα πιστωτικά ιδρύματα σε θυγατρικές τους τράπεζες εκτός Ελλάδος και σε εγχώρια θυγατρική εταιρεία παροχής πιστώσεων το 2009 / Including loans, MFI holdings of corporate bonds, securitised loans and corporate bonds, loan write-offs, exchange rate variations as well as corporate bonds and loans that were transferred by credit institutions to their non-resident subsidiaries and to a domestic subsidiary credit company during 2009.

(%) Μεταβολή έναντι προηγούμενου έτους / Change over previous year

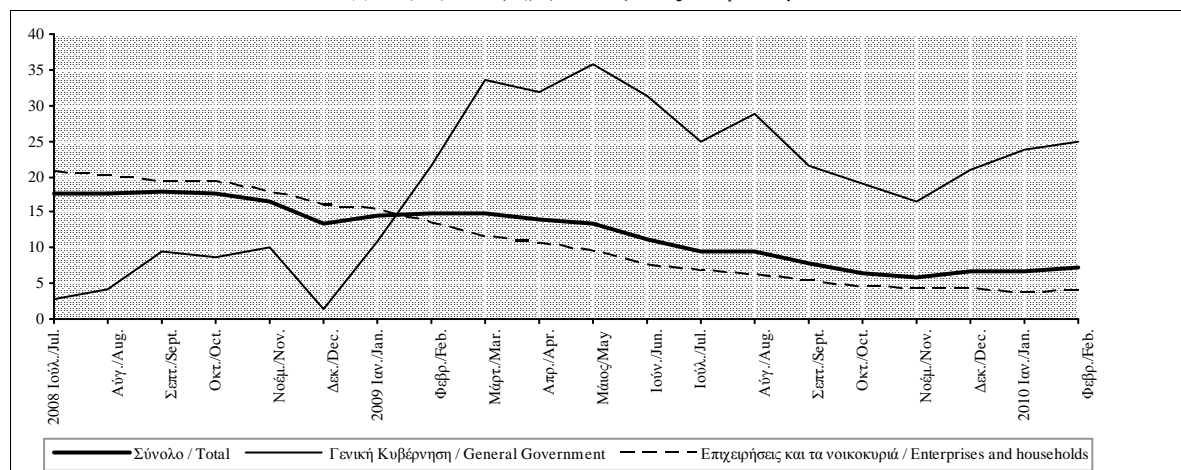

Πίνακας IV.15. ΧΡΗΜΑΤΟΔΟΤΗΣΗ ΤΩΝ ΕΓΧΩΡΙΩΝ ΕΠΙΧΕΙΡΗΣΕΩΝ ΚΑΙ ΝΟΙΚΟΚΥΡΙΩΝ ΑΠΟ ΤΑ ΕΓΧΩΡΙΑ ΝΧΙ (1),(2)

Table IV.15. DOMESTIC MFI CREDIT TO DOMESTIC ENTERPRISES AND HOUSEHOLDS (1),(2)

Τέλος περιόδου End of period	Σύνολο / Total			Επιχειρήσεις / Enterprises			Νοικοκυριά / Households			Υπόμνηση: Τιτλοποιημένα δάνεια- ομόλογα / Memo: Securitised loans- bonds  Υπόλοιπο (εκατ. ευρώ) / Outstanding amounts (million euros)
	Υπόλοιπο (εκατ. ευρώ) Outstanding amounts (million euros)	(% Μεταβολή/ Change Δεκεμβρίου Προηγούμε. έτους December Previous year)		Υπόλοιπο (εκατ. ευρώ) Outstanding amounts (million euros)	(% Μεταβολή/ Change Δεκεμβρίου Προηγούμε. έτους December Previous year)		Υπόλοιπο (εκατ. ευρώ) Outstanding amounts (million euros)	(% Μεταβολή/ Change Δεκεμβρίου Προηγούμε. έτους December Previous year)		
2005	149903	21,2	21,2	81010	14,0	14,0	68894	31,0	31,0	3196
2006	179452	21,1	21,1	93576	17,2	17,2	85877	25,7	25,7	8503
2007	215405	21,5	21,5	111289	20,6	20,6	104116	22,4	22,4	12755
2008	249661	15,9	15,9	132458	18,7	18,7	117203	12,8	12,8	28044
2009	253429	4,2	4,2	133795	5,1	5,1	119635	3,1	3,1	41467
2008 III	244062	13,4	19,3	128963	15,7	22,0	115098	10,8	16,4	21054
IV	249661	15,9	15,9	132458	18,7	18,7	117203	12,8	12,8	28044
2009 I	249960	0,7	11,4	132575	1,0	13,4	117384	0,4	9,2	31832
II	249676	1,8	7,4	131690	2,4	8,6	117986	1,2	6,2	36744
III	251820	3,1	5,4	132924	4,1	6,9	118896	2,0	3,9	41795
IV	253429	4,2	4,2	133795	5,1	5,1	119635	3,1	3,1	41467
2008 Αύγ./Aug.	240860	12,0	20,1	127250	14,4	22,8	113609	9,5	17,2	19947
Σεπτ./Sept.	244062	13,4	19,3	128963	15,7	22,0	115098	10,8	16,4	21054
Οκτ./Oct.	247990	14,4	19,4	131808	17,1	23,2	116182	11,5	15,4	20747
Νοέμ./Nov.	248676	15,0	17,8	132136	17,6	21,1	116540	12,2	14,4	24582
Δεκ./Dec.	249661	15,9	15,9	132458	18,7	18,7	117203	12,8	12,8	28044
2009 Ιαν./Jan.	250266	0,5	15,2	132994	0,9	18,4	117272	0,1	11,8	28223
Φεβρ./Feb.	250438	0,6	13,5	132951	0,8	16,4	117487	0,3	10,3	32231
Μάρτ./Mar.	249960	0,7	11,4	132575	1,0	13,4	117384	0,4	9,2	31832
Απρ./Apr.	250464	0,9	10,8	133056	1,3	13,0	117408	0,5	8,4	32180
Μάιος/May	250865	1,4	9,4	133182	1,9	11,4	117683	0,8	7,3	37461
Ιούν./Jun.	249676	1,8	7,4	131690	2,4	8,6	117986	1,2	6,2	36744
Ιουλ./Jul.	250473	2,2	6,6	132140	2,7	7,9	118334	1,5	5,2	37134
Αύγ./Aug.	250707	2,5	6,0	132234	3,3	7,3	118472	1,6	4,7	42005
Σεπτ./Sept.	251820	3,1	5,4	132924	4,1	6,9	118896	2,0	3,9	41795
Οκτ./Oct.	251578	3,1	4,4	132633	4,0	5,4	118945	2,1	3,3	41920
Νοέμ./Nov.	251898	3,4	4,2	132796	4,2	5,2	119103	2,5	3,1	41777
Δεκ./Dec.	253429	4,2	4,2	133795	5,1	5,1	119635	3,1	3,1	41467
2010 Ιαν./Jan.	253932	0,1	3,7	134376	0,3	4,5	119556	-0,1	2,9	40848
Φεβρ./Feb.	254937	0,3	3,9	135285	0,6	4,9	119652	0,0	2,7	42065

Πηγή: Τράπεζα της Ελλάδος / Source: Bank of Greece.

(1) Περιλαμβάνονται τα δάνεια, οι τοποθετήσεις των ΝΧΙ σε εταιρικά ομόλογα, τα τιτλοποιημένα δάνεια καθώς και τα τιτλοποιημένα εταιρικά ομόλογα / Including loans, MFI holdings of corporate bonds, securitised loans as well as securitised corporate bonds.

(2) Οι ρυθμοί μεταβολής υπολογίζονται αφού ληφθούν υπόψη οι διαγραφές δανείων, οι διακυμάνσεις συναλλαγματικών ισοτιμιών καθώς και τα εταιρικά ομόλογα και δάνεια που μεταβίβασαν τα πιστωτικά ιδρύματα σε θυγατρικές τους τράπεζες εκτός Ελλάδος και σε εγγώρια θυγατρική εταιρεία παροχής πιστώσεων το 2009 / Rates of change are calculated taking into account loan write-offs, exchange rate variations as well as corporate bonds and loans that were transferred by credit institutions to their non-resident subsidiaries and to a domestic subsidiary credit company during 2009.

(%) Μεταβολή έναντι προηγούμενου έτους / Change over previous year

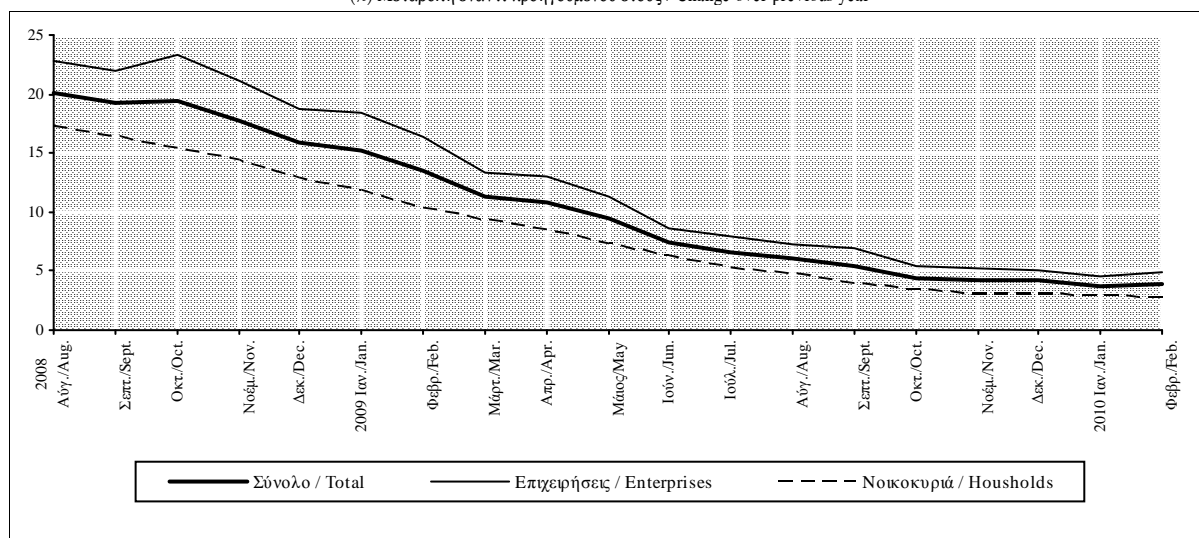

Πίνακας IV.16. ΔΑΝΕΙΑ ΠΡΟΣ ΤΙΣ ΕΓΧΩΡΙΕΣ ΕΠΙΧΕΙΡΗΣΕΙΣ ΚΑΙ ΝΟΙΚΟΚΥΡΙΑ ΑΠΟ ΤΑ ΕΓΧΩΡΙΑ ΝΧΙ (1),(2)

Table IV.16. DOMESTIC MFI LOANS TO DOMESTIC ENTERPRISES AND HOUSEHOLDS (1),(2)

Τέλος περιόδου End of period	Σύνολο / Total			Επιχειρήσεις / Enterprises			Νοικοκυριά / Households		
	Υπόλοιπο (εκατ. ευρώ) Outstanding amounts (million euros)	(% Μεταβολή/ Change Δεκεμβρίου Προηγούμενου έτους December Previous year		Υπόλοιπο (εκατ. ευρώ) Outstanding amounts (million euros)	(% Μεταβολή/ Change Δεκεμβρίου Προηγούμενου έτους December Previous year		Υπόλοιπο (εκατ. ευρώ) Outstanding amounts (million euros)	(% Μεταβολή/ Change Δεκεμβρίου Προηγούμενου έτους December Previous year	
		December	Previous year		December	Previous year		December	Previous year
2005	140177	19,0	19,0	71283	9,4	9,4	68894	31,0	31,0
2006	165400	19,5	19,5	79523	13,5	13,5	85877	25,7	25,7
2007	196478	20,3	20,3	92361	18,1	18,1	104116	22,4	22,4
2008	225053	14,5	14,5	107850	16,4	16,4	117203	12,8	12,8
2009	230422	3,6	3,6	110787	4,2	4,2	119635	3,1	3,1
2008 III	220894	12,5	17,9	105796	14,3	19,6	115098	10,8	16,4
IV	225053	14,5	14,5	107850	16,4	16,4	117203	12,8	12,8
2009 I	226106	0,5	10,3	108722	0,6	11,5	117384	0,4	9,2
II	227180	1,6	6,7	109194	1,9	7,2	117986	1,2	6,2
III	228588	2,4	4,3	109692	2,8	4,7	118896	2,0	3,9
IV	230422	3,6	3,6	110787	4,2	4,2	119635	3,1	3,1
2008 Ιουλ./Jul.	215334	10,0	18,8	102425	11,4	19,7	112909	8,8	18,1
Αύγ./Aug.	218339	11,4	18,8	104730	13,5	20,5	113609	9,5	17,2
Σεπτ./Sept.	220894	12,5	17,9	105796	14,3	19,6	115098	10,8	16,4
Οκτ./Oct.	224003	13,2	17,7	107821	15,1	20,5	116182	11,5	15,4
Νοέμ./Nov.	225153	14,1	16,7	108614	16,2	19,3	116540	12,2	14,4
Δεκ./Dec.	225053	14,5	14,5	107850	16,4	16,4	117203	12,8	12,8
2009 Ιαν./Jan.	226700	0,4	13,9	109429	0,7	16,2	117272	0,1	11,8
Φεβρ./Feb.	226852	0,5	12,4	109365	0,6	14,7	117487	0,3	10,3
Μάρτ./Mar.	226106	0,5	10,3	108722	0,6	11,5	117384	0,4	9,2
Απρ./Apr.	226561	0,7	9,8	109153	1,0	11,5	117408	0,5	8,4
Μάιος/May	226703	1,1	8,7	109020	1,5	10,2	117683	0,8	7,3
Ιούν./Jun.	227180	1,6	6,7	109194	1,9	7,2	117986	1,2	6,2
Ιουλ./Jul.	227335	1,6	5,8	109001	1,8	6,4	118334	1,5	5,2
Αύγ./Aug.	227449	1,7	4,6	108977	1,8	4,5	118472	1,6	4,7
Σεπτ./Sept.	228588	2,4	4,3	109692	2,8	4,7	118896	2,0	3,9
Οκτ./Oct.	228148	2,3	3,5	109203	2,5	3,6	118945	2,1	3,3
Νοέμ./Nov.	228379	2,6	3,0	109277	2,7	2,9	119103	2,5	3,1
Δεκ./Dec.	230422	3,6	3,6	110787	4,2	4,2	119635	3,1	3,1
2010 Ιαν./Jan.	230980	0,1	3,3	111424	0,4	3,8	119556	-0,1	2,9
Φεβρ./Feb.	231547	0,4	3,4	111895	0,8	4,1	119652	0,0	2,7

Πηγή: Τράπεζα της Ελλάδος / Source: Bank of Greece.

1) Περιλαμβάνονται τα δάνεια και τα τιτλοποιημένα δάνεια / Including of loans and securitised loans.

(2) Οι ρυθμοί μεταβολής υπολογίζονται αφού ληφθούν υπόψη οι διαγραφές δανείων, οι διακυμάνσεις συναλλαγματικών ισοτιμιών καθώς και τα δάνεια που μεταβίβασαν τα πιστωτικά ιδρύματα σε θυγατρικές τους τράπεζες εκτός Ελλάδος και σε εγχώρια θυγατρική εταιρεία παροχής πιστώσεων το 2009 / Rates of change are calculated taking into account loan write-offs, exchange rate variations as well as loans that were transferred by credit institutions to their non-resident subsidiaries and to a domestic subsidiary credit company during 2009.

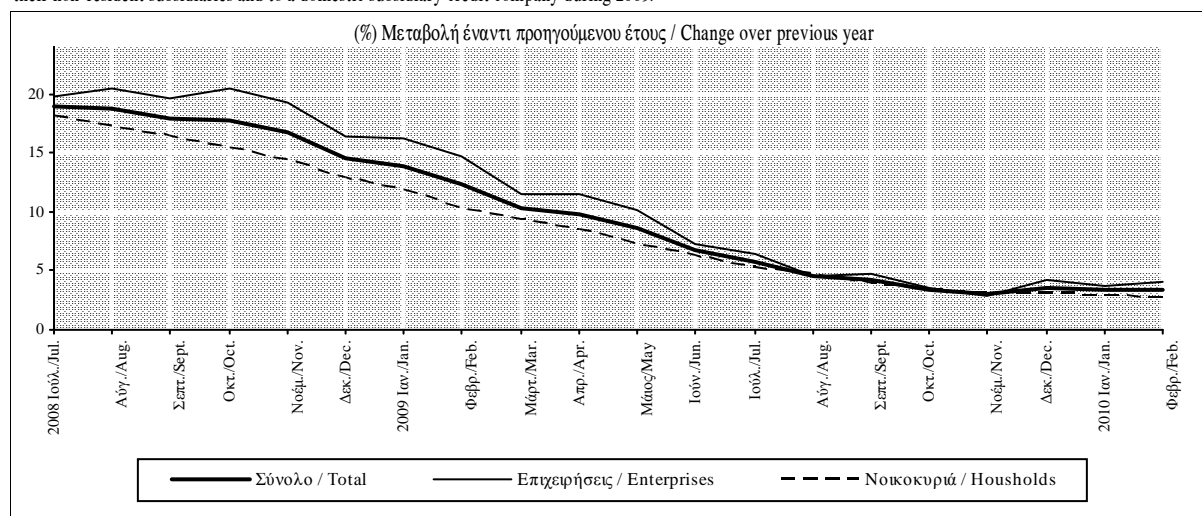

Πίνακας IV.17. ΧΡΗΜΑΤΟΔΟΤΗΣΗ ΤΩΝ ΕΓΧΩΡΙΩΝ ΕΠΙΧΕΙΡΗΣΕΩΝ ΚΑΙ ΝΟΙΚΟΚΥΡΙΩΝ ΚΑΤΑ ΔΙΑΡΚΕΙΑ ΚΑΙ ΝΟΜΙΣΜΑ ΑΠΟ ΤΑ ΕΓΧΩΡΙΑ ΝΧΙ(1),(2)

Table IV.17. DOMESTIC MFI CREDIT TO DOMESTIC ENTERPRISES AND HOUSEHOLDS BY MATURITY AND CURRENCY (1),(2)

Τέλος Περιόδου End of Period	Ανάλυση κατά αρχική διάρκεια / By original maturity						Ανάλυση κατά νόμισμα/ By currency					
	Μέχρι και 1 έτος Up to 1 year			Πάνω από 1 έτος Over 1 year			Σε ευρώ In euros			Σε λοιπά νομίσματα In other currencies		
	Υπόλοιπο (εκατ. ευρώ) Outstanding amounts (million euros)	(%) Μεταβολή/ Change Δεκεμβρίου December	Προηγούμε. έτους Previous year	Υπόλοιπο (εκατ. ευρώ) Outstanding amounts (million euros)	(%) Μεταβολή/ Change Δεκεμβρίου December	Προηγούμε. έτους Previous year	Υπόλοιπο (εκατ. ευρώ) Outstanding amounts (million euros)	(%) Μεταβ./ Change Δεκεμβρίου December	Προηγούμε. έτους Previous year	Υπόλοιπο (εκατ. ευρώ) Outstanding amounts (million euros)	(%) Μεταβ./ Change Δεκεμβρίου December	Προηγούμε. έτους Previous year
2005	52563	9,5	9,5	97340	28,8	28,8	142790	21,6	21,6	7114	13,9	13,9
2006	58220	11,6	11,6	121233	26,2	26,2	170902	20,6	20,6	8551	31,3	31,3
2007	65288	12,7	12,7	150118	25,7	25,7	200995	18,5	18,5	14410	80,6	80,6
2008	74788	15,1	15,1	174873	16,2	16,2	230760	15,5	15,5	18901	21,7	21,7
2009	69681	-6,0	-6,0	183749	8,5	8,5	234837	4,4	4,4	18592	1,3	1,3
2008 III	73460	12,7	17,4	170602	13,6	20,1	225900	12,7	18,1	18162	22,0	36,2
IV	74788	15,1	15,1	174873	16,2	16,2	230760	15,5	15,5	18901	21,7	21,7
2009 I	73987	-1,0	8,6	175973	1,5	12,6	230303	0,5	10,9	19657	3,0	17,5
II	71738	-3,9	0,9	177937	4,3	10,3	230802	1,7	7,3	18874	2,6	9,1
III	70088	-6,1	-4,0	181731	7,1	9,5	233216	3,2	5,7	18604	2,4	2,3
IV	69681	-6,0	-6,0	183749	8,5	8,5	234837	4,4	4,4	18592	1,3	1,3
2008 Ιουλ./Jul.	71597	9,8	17,8	166752	11,6	21,8	222016	10,7	19,4	16333	16,5	37,9
Αύγ./Aug.	72538	11,3	19,1	168322	12,4	20,6	223432	11,5	19,0	17428	20,2	35,8
Σεπτ./Sept.	73460	12,7	17,4	170602	13,6	20,1	225900	12,7	18,1	18162	22,0	36,2
Οκτ./Oct.	74235	14,0	19,0	173755	14,6	19,6	227712	13,7	18,4	20278	24,3	34,5
Νοέμ./Nov.	75126	15,5	18,4	173550	14,7	17,6	229043	14,4	17,2	19633	22,7	26,6
Δεκ./Dec.	74788	15,1	15,1	174873	16,2	16,2	230760	15,5	15,5	18901	21,7	21,7
2009 Ιαν./Jan.	76071	1,8	16,1	174195	0,0	14,9	230342	0,4	15,0	19924	1,1	19,1
Φεβρ./Feb.	75306	0,7	13,5	175132	0,5	13,5	230224	0,4	13,1	20214	2,1	18,1
Μάρτ./Mar.	73987	-1,0	8,6	175973	1,5	12,6	230303	0,5	10,9	19657	3,0	17,5
Απρ./Apr.	72742	-2,6	6,6	177722	2,5	12,6	230748	0,8	10,3	19716	3,0	16,7
Μάιος/May	72431	-3,1	5,1	178434	3,3	11,3	231847	1,3	9,2	19019	2,8	13,3
Ιούν./Jun.	71738	-3,9	0,9	177937	4,3	10,3	230802	1,7	7,3	18874	2,6	9,1
Ιουλ./Jul.	70525	-5,5	-0,9	179948	5,4	9,9	231423	2,0	6,4	19051	3,7	8,9
Αύγ./Aug.	69690	-6,6	-3,4	181017	6,4	10,1	231678	2,4	6,1	19029	3,6	5,2
Σεπτ./Sept.	70088	-6,1	-4,0	181731	7,1	9,5	233216	3,2	5,7	18604	2,4	2,3
Οκτ./Oct.	69172	-7,3	-6,4	182406	7,6	9,0	233035	3,1	4,7	18543	2,9	0,8
Νοέμ./Nov.	68380	-8,0	-8,3	183518	8,3	9,6	233452	3,5	4,4	18447	2,8	2,0
Δεκ./Dec.	69681	-6,0	-6,0	183749	8,5	8,5	234837	4,4	4,4	18592	1,3	1,3
2010 Ιαν./Jan.	69617	0,1	-7,6	184315	0,1	8,7	234890	0,1	4,0	19042	0,2	0,5
Φεβρ./Feb.	69729	0,4	-6,4	185208	0,3	8,3	235642	0,3	4,3	19294	0,0	-0,7

Πηγή: Τράπεζα της Ελλάδος / Source: Bank of Greece.

(1) Περιλαμβάνονται τα δάνεια, οι τοποθετήσεις των ΝΧΙ σε εταιρικά ομόλογα, τα τιτλοποιημένα δάνεια καθώς και τα τιτλοποιημένα εταιρικά ομόλογα / Including loans, MFI holdings of corporate bonds, securitised loans as well as securitised corporate bonds.

(2) Βλ. υποσημείωση (2) στον πίνακα IV.15 / See footnote (2), table IV.15.

(%) Μεταβολή έναντι προηγούμενου έτους / Change over previous year

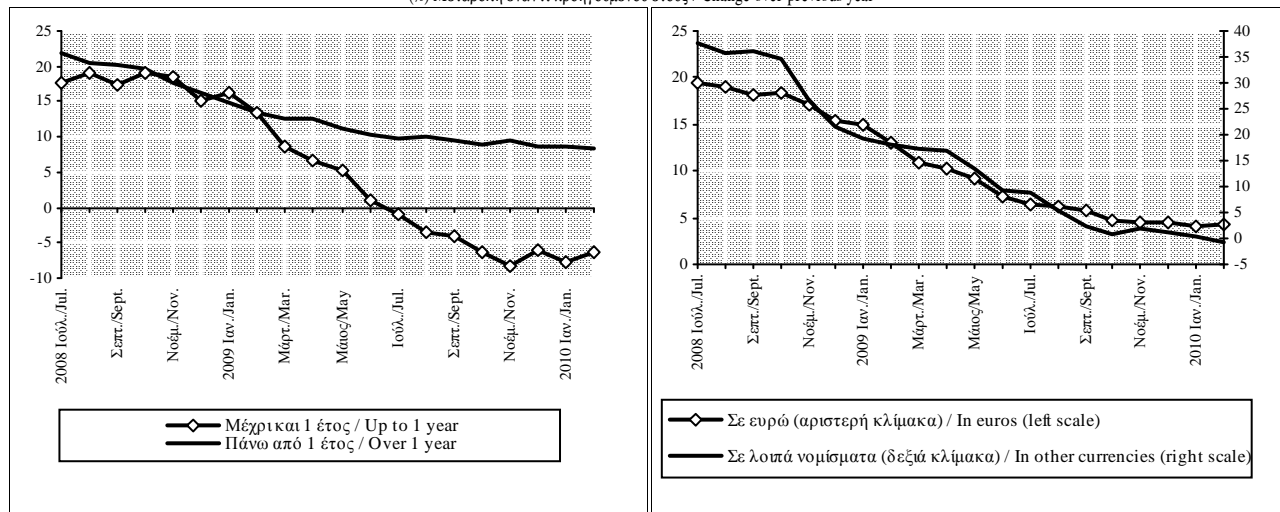

Πίνακας IV.18. ΧΡΗΜΑΤΟΔΟΤΗΣΗ ΤΩΝ ΕΓΧΩΡΙΩΝ ΕΠΙΧΕΙΡΗΣΕΩΝ ΚΑΤΑ ΚΛΑΔΟ ΔΡΑΣΤΗΡΙΟΤΗΤΑΣ ΑΠΟ ΤΑ ΕΓΧΩΡΙΑ ΝΧΙ (1),(2)

Table IV.18. DOMESTIC MFI CREDIT TO DOMESTIC ENTERPRISES BY BRANCH OF ECONOMIC ACTIVITY (1),(2)

Τέλος Περιόδου End of Period	Σύνολο Total			Γεωργία Agriculture			Βιομηχανία(3) Industry(3)			Εμπόριο Trade		
	Υπόλοιπο (εκατ. ευρώ) Outstanding amounts (mil. euros)	(%) Μεταβ./ Δεκεμβρίου December	Change Προηγούμε. έτους Previous year	Υπόλοιπο (εκατ. ευρώ) Outstanding amounts (mil. euros)	(%) Μεταβ./ Δεκεμβρίου December	Change Προηγούμε. έτους Previous year	Υπόλοιπο (εκατ. ευρώ) Outstanding amounts (mil. euros)	(%) Μεταβ./ Δεκεμβρίου December	Change Προηγούμε. έτους Previous year	Υπόλοιπο (εκατ. ευρώ) Outstanding amounts (mil. euros)	(%) Μεταβ./ Δεκεμβρίου December	Change Προηγούμε. έτους Previous year
2006	93576	17,2	17,2	3098	10,8	10,8	19515	9,8	9,8	23712	12,2	12,2
2007	111289	20,6	20,6	3304	9,3	9,3	21488	11,2	11,2	27672	17,8	17,8
2008	132458	18,7	18,7	3856	20,3	20,3	24873	15,8	15,8	32985	19,5	19,5
2009	133795	5,1	5,1	3962	3,7	3,7	23685	-3,5	-3,5	33519	4,2	4,2
2008 III	128963	15,7	22,0	3915	18,9	19,4	24490	14,1	16,9	32045	16,1	21,9
IV	132458	18,7	18,7	3856	20,3	20,3	24873	15,8	15,8	32985	19,5	19,5
2009 I	132575	1,0	13,4	3827	-0,7	10,0	24491	-1,6	9,0	33708	2,2	16,6
II	131690	2,4	8,6	3989	3,6	6,9	24380	-1,9	2,5	33745	4,0	10,9
III	132924	4,1	6,9	3970	3,4	4,5	24042	-2,4	-1,0	33775	4,5	7,6
IV	133795	5,1	5,1	3962	3,7	3,7	23685	-3,5	-3,5	33519	4,2	4,2
2008 Ιουλ./Jul.	125440	13,1	22,9	3858	17,0	20,1	24134	12,6	18,5	31227	13,1	22,7
Αύγ./Aug.	127250	14,4	22,8	3901	18,4	19,3	24320	13,4	18,3	31558	14,3	23,4
Σεπτ./Sept.	128963	15,7	22,0	3915	18,9	19,4	24490	14,1	16,9	32045	16,1	21,9
Οκτ./Oct.	131808	17,1	23,2	3967	20,4	20,1	24774	15,0	17,7	32314	16,7	22,5
Νοέμ./Nov.	132136	17,6	21,1	4019	22,2	21,3	25168	17,0	17,8	32953	19,2	23,3
Δεκ./Dec.	132458	18,7	18,7	3856	20,3	20,3	24873	15,8	15,8	32985	19,5	19,5
2009 Ιαν./Jan.	132994	0,9	18,4	3879	0,6	17,6	24944	0,1	15,2	33245	0,7	19,6
Φεβρ./Feb.	132951	0,8	16,4	3933	2,0	14,1	25001	0,4	12,9	33454	1,4	19,3
Μάρτ./Mar.	132575	1,0	13,4	3827	-0,7	10,0	24491	-1,6	9,0	33708	2,2	16,6
Απρ./Apr.	133056	1,3	13,0	3940	2,3	9,4	24530	-1,4	9,0	34057	3,3	16,5
Μάιος/May	133182	1,9	11,4	3974	3,2	8,4	24640	-0,9	5,9	34176	3,7	14,0
Ιούν./Jun.	131690	2,4	8,6	3989	3,6	6,9	24380	-1,9	2,5	33745	4,0	10,9
Ιουλ./Jul.	132140	2,7	7,9	4011	4,2	7,0	24363	-2,0	0,9	33773	4,0	10,0
Αύγ./Aug.	132234	3,3	7,3	3913	2,0	3,5	24232	-1,9	0,2	33322	3,1	7,8
Σεπτ./Sept.	132924	4,1	6,9	3970	3,4	4,5	24042	-2,4	-1,0	33775	4,5	7,6
Οκτ./Oct.	132633	4,0	5,4	3987	3,9	3,7	23886	-3,0	-2,3	33454	3,5	6,0
Νοέμ./Nov.	132796	4,2	5,2	4028	5,0	3,2	23892	-3,0	-4,0	33207	2,8	3,1
Δεκ./Dec.	133795	5,1	5,1	3962	3,7	3,7	23685	-3,5	-3,5	33519	4,2	4,2
2010 Ιαν./Jan.	134376	0,3	4,5	4076	3,0	6,2	23859	0,8	-2,9	33408	-0,3	3,2
Φεβρ./Feb.	135285	0,6	4,9	4063	2,7	4,4	23926	1,0	-3,0	33183	-1,1	1,6

Πηγή: Τράπεζα της Ελλάδος / Source: Bank of Greece.

(1) Περιλαμβάνονται τα δάνεια, οι τοποθετήσεις των ΝΧΙ σε εταιρικά ομόλογα, τα τιτλοποιημένα δάνεια καθώς και τα τιτλοποιημένα εταιρικά ομόλογα / Including loans, MFI holdings of corporate bonds, securitised loans as well as securitised corporate bonds.

(2) Βλ. υποσημείωση (2) στον πίνακα IV.15 / See footnote (2), table IV.15.

(3) Περιλαμβάνει τους κλάδους της μεταποίησης ( βιομηχανία, βιοτεχνία ) και των μεταλλείων / Including manufacturing ( industry, small-scale industry) and mining.

(%) Μεταβολή έναντι προηγούμενου έτους / Change over previous year

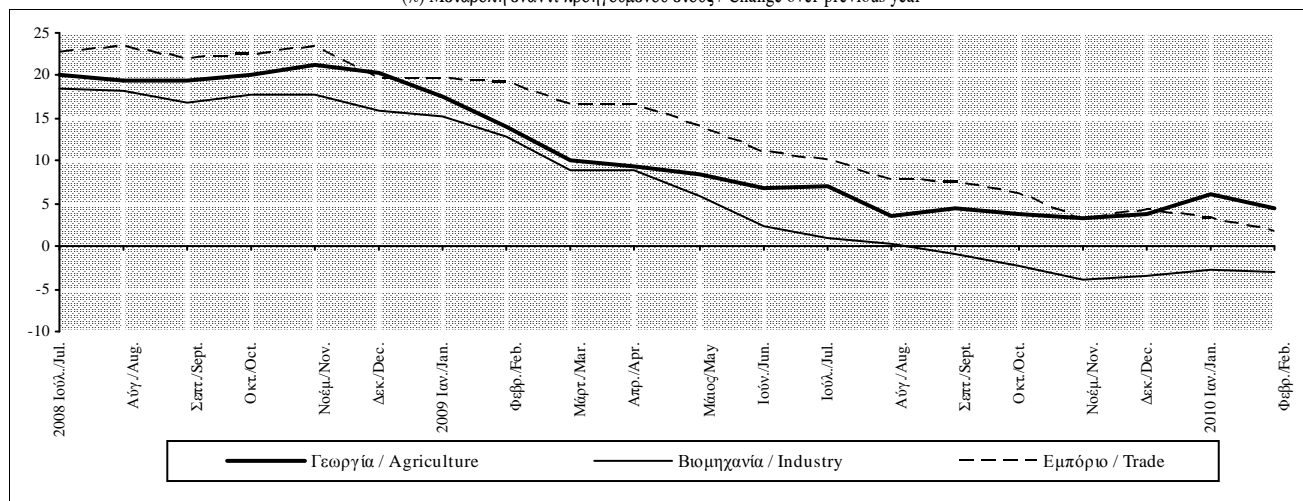

Πίνακας IV.18. ΧΡΗΜΑΤΟΔΟΤΗΣΗ ΤΩΝ ΕΓΧΩΡΙΩΝ ΕΠΙΧΕΙΡΗΣΕΩΝ ΚΑΤΑ ΚΛΑΔΟ ΔΡΑΣΤΗΡΙΟΤΗΤΑΣ ΑΠΟ ΤΑ ΕΓΧΩΡΙΑ ΝΧΙ (1),(2) (συνέχεια)

Table IV.18. DOMESTIC MFI CREDIT TO DOMESTIC ENTERPRISES BY BRANCH OF ECONOMIC ACTIVITY (1),(2) (continued)

Τέλος Περιόδου End of Period	Τουρισμός Tourism			Ναυτιλία Shipping			Λοιπά χρημα/τικά Ιδρύματα Non-monetary financial institutions			Κατασκευές Construction		
	Υπόλοιπο (εκατ. ευρώ) Outstanding amounts (mil. euros)	(%) Μεταβ./ Change Δεκεμβρίου December	Προηγούμε. έτους Previous year	Υπόλοιπο (εκατ. ευρώ) Outstanding amounts (mil. euros)	(%) Μεταβ./ Change Δεκεμβρίου December	Προηγούμε. έτους Previous year	Υπόλοιπο (εκατ. ευρώ) Outstanding amounts (mil. euros)	(%) Μεταβ./ Change Δεκεμβρίου December	Προηγούμε. έτους Previous year	Υπόλοιπο (εκατ. ευρώ) Outstanding amounts (mil. euros)	(%) Μεταβ./ Change Δεκεμβρίου December	Προηγούμε. έτους Previous year
2006	4800	11,5	11,5	6814	15,4	15,4	7995	29,5	29,5	6497	27,9	27,9
2007	5883	23,8	23,8	8301	29,7	29,7	9128	14,6	14,6	8328	29,5	29,5
2008	7032	19,7	19,7	10228	17,2	17,2	8326	-8,7	-8,7	11257	35,2	35,2
2009	7358	7,8	7,8	10031	4,0	4,0	6125	5,8	5,8	11441	2,7	2,7
2008 III	7037	19,8	28,9	9897	15,3	24,4	8000	-12,3	-4,3	11076	33,0	38,8
IV	7032	19,7	19,7	10228	17,2	17,2	8326	-8,7	-8,7	11257	35,2	35,2
2009 I	7154	1,7	13,4	10658	2,6	15,1	6800	-1,5	-8,3	11258	0,0	17,4
II	7406	5,4	9,4	10231	3,8	10,3	5808	1,7	-8,4	11294	0,4	10,8
III	7192	5,1	5,1	9932	3,9	5,7	6292	7,6	12,0	11270	0,8	2,4
IV	7358	7,8	7,8	10031	4,0	4,0	6125	5,8	5,8	11441	2,7	2,7
2008 Ιούλ./Jul.	6817	16,2	26,7	9164	12,2	22,6	9488	4,1	16,8	10318	24,2	33,9
Αύγ./Aug.	6888	17,3	28,0	9819	16,3	23,7	8169	-10,4	1,6	10762	29,4	37,1
Σεπτ./Sept.	7037	19,8	28,9	9897	15,3	24,4	8000	-12,3	-4,3	11076	33,0	38,8
Οκτ./Oct.	7024	19,1	25,5	10934	18,6	25,2	8635	-5,5	6,8	11304	35,1	39,0
Νοέμ./Nov.	6948	18,1	22,9	10846	17,5	22,1	8129	-10,9	-6,6	11201	34,1	35,8
Δεκ./Dec.	7032	19,7	19,7	10228	17,2	17,2	8326	-8,7	-8,7	11257	35,2	35,2
2009 Ιαν./Jan.	7081	0,5	19,0	11043	2,5	20,9	6927	-0,1	-6,6	11284	0,0	32,2
Φεβρ./Feb.	7148	1,5	15,1	11110	2,3	19,8	6557	-4,5	-9,8	11303	0,2	25,2
Μάρτ./Mar.	7154	1,7	13,4	10658	2,6	15,1	6800	-1,5	-8,3	11258	0,0	17,4
Απρ./Apr.	7197	2,3	10,7	10728	3,1	15,5	6749	-2,1	-8,0	11216	-0,4	15,8
Μάιος/May	7312	4,0	10,9	10211	3,3	13,7	6829	-1,1	-5,2	11319	0,6	15,8
Ιούν/June	7406	5,4	9,4	10231	3,8	10,3	5808	1,7	-8,4	11294	0,4	10,8
Ιούλ./Jul.	7380	5,1	8,3	10283	4,3	9,4	5843	2,1	-10,4	11302	0,5	9,4
Αύγ./Aug.	7196	4,3	6,4	10370	6,0	7,1	5921	3,1	5,0	11253	0,6	5,1
Σεπτ./Sept.	7192	5,1	5,1	9932	3,9	5,7	6292	7,6	12,0	11270	0,8	2,4
Οκτ./Oct.	7172	4,9	5,4	9844	4,0	2,7	6198	6,5	2,8	11285	1,0	1,0
Νοέμ./Nov.	7249	6,0	7,4	9765	4,4	4,0	6311	7,8	10,5	11423	2,2	3,0
Δεκ./Dec.	7358	7,8	7,8	10031	4,0	4,0	6125	5,8	5,8	11441	2,7	2,7
2010 Ιαν./Jan.	7428	1,0	8,2	10350	0,6	1,9	6035	-1,5	5,7	11532	0,8	3,5
Φεβρ./Feb.	7512	1,5	7,7	10618	0,8	2,3	6506	6,2	18,9	11544	0,9	3,4

Πηγή: Τράπεζα της Ελλάδος / Source: Bank of Greece.

(1) Περιλαμβάνονται τα δάνεια, οι τοποθετήσεις των ΝΧΙ σε εταιρικά ομόλογα, τα τιτλοποιημένα δάνεια καθώς και τα τιτλοποιημένα εταιρικά ομόλογα / Including loans, MFI holdings of corporate bonds, securitised loans as well as securitised corporate bonds.

(2) Βλ. υποσημείωση (2) στον πίνακα IV.15 / See footnote (2), table IV.15.

(%) Μεταβολή έναντι προηγούμενου έτους / Change over previous year

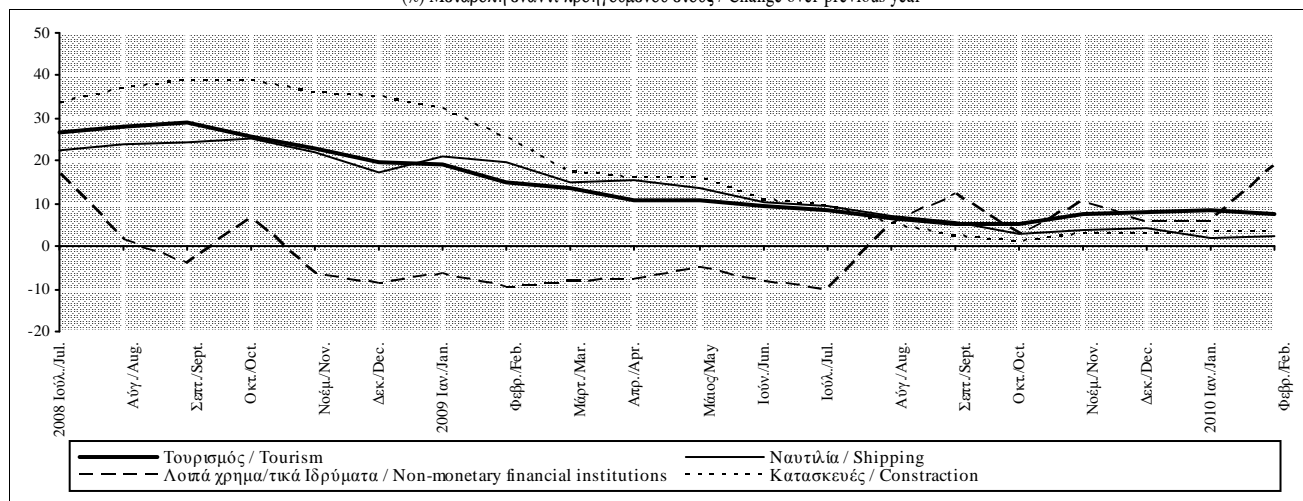

Πίνακας IV.18. ΧΡΗΜΑΤΟΔΟΤΗΣΗ ΤΩΝ ΕΓΧΩΡΙΩΝ ΕΠΙΧΕΙΡΗΣΕΩΝ ΚΑΤΑ ΚΛΑΔΟ ΔΡΑΣΤΗΡΙΟΤΗΤΑΣ ΑΠΟ ΤΑ ΕΓΧΩΡΙΑ ΝΧΙ (1),(2) (συνέχεια)

Table IV.18. DOMESTIC MFI CREDIT TO DOMESTIC ENTERPRISES BY BRANCH OF ECONOMIC ACTIVITY (1),(2) (continued)

Τέλος περιόδου End of period	Ηλεκτρισμός,Φωταέριο, Υδρευση Electricity,Gas,Water Supply			Μεταφορές (πλην ναυτιλίας),επικοινωνίες Transport (other than shipping),communications			Λοιπά Other		
	Υπόλοιπο (εκατ.ευρώ) Outstanding amounts (mil.euros)	(% Μεταβολή(3)/ Change(3) Δεκεμβρίου Προηγούμε. έτους December Previous year		Υπόλοιπο (εκατ.ευρώ) Outstanding amounts (mil.euros)	(% Μεταβολή(3)/ Change(3) Δεκεμβρίου Προηγούμε. έτους December Previous year		Υπόλοιπο (εκατ.ευρώ) Outstanding amounts (mil.euros)	(% Μεταβολή(3)/ Change(3) Δεκεμβρίου Προηγούμε. έτους December Previous year	
		December	Previous year		December	Previous year		December	Previous year
2006	1884	6,4	6,4	2465	39,1	39,1	16796	27,9	27,9
2007	2703	44,3	44,3	3670	50,3	50,3	20812	25,3	25,3
2008	3518	29,8	29,8	4642	26,8	26,8	25742	23,4	23,4
2009	4021	14,7	14,7	5791	25,5	25,5	27861	10,4	10,4
2008 III	3416	26,3	36,0	5052	37,9	44,2	24035	15,5	23,5
IV	3518	29,8	29,8	4642	26,8	26,8	25742	23,4	23,4
2009 I	3627	3,1	26,8	4548	-2,0	8,8	26502	2,8	19,6
II	3377	-3,9	16,0	4718	1,7	12,8	26743	4,9	15,0
III	3803	8,2	11,3	5745	23,9	13,9	26903	6,2	13,4
IV	4021	14,7	14,7	5791	25,5	25,5	27861	10,4	10,4
2008 Ιούλ./Jul.	2987	10,6	25,1	4111	12,3	19,3	23335	12,5	26,1
Αύγ./Aug.	3173	17,4	26,5	4714	28,7	37,2	23946	15,3	25,8
Σεπτ./Sept.	3416	26,3	36,0	5052	37,9	44,2	24035	15,5	23,5
Οκτ./Oct.	3391	24,8	41,6	5040	37,1	41,9	24425	16,2	23,9
Νοέμ./Nov.	3227	18,9	34,8	4647	26,6	29,4	24999	19,3	23,4
Δεκ./Dec.	3518	29,8	29,8	4642	26,8	26,8	25742	23,4	23,4
2009 Ιαν./Jan.	3601	2,3	29,4	4666	0,3	23,2	26326	1,9	21,8
Φεβρ./Feb.	3307	-6,0	17,9	4562	-1,8	13,3	26576	2,9	23,0
Μάρτ./Mar.	3627	3,1	26,8	4548	-2,0	8,8	26502	2,8	19,6
Απρ./Apr.	3559	1,2	33,8	4584	-1,3	9,1	26498	2,8	18,0
Μάιος/May	3583	1,9	37,2	4645	0,1	10,8	26493	2,9	14,9
Ιούν./Jun.	3377	-3,9	16,0	4718	1,7	12,8	26743	4,9	15,0
Ιούλ./Jul.	3422	-2,6	14,3	4995	7,7	21,6	26767	5,0	15,2
Αύγ./Aug.	3631	3,3	14,2	5707	23,0	21,2	26691	5,3	12,7
Σεπτ./Sept.	3803	8,2	11,3	5745	23,9	13,9	26903	6,2	13,4
Οκτ./Oct.	3797	8,0	12,4	5758	24,2	14,7	27251	7,6	14,1
Νοέμ./Nov.	3835	9,1	19,1	5759	24,2	24,3	27327	7,9	11,4
Δεκ./Dec.	4021	14,7	14,7	5791	25,5	25,5	27861	10,4	10,4
2010 Ιαν./Jan.	4103	2,1	14,5	5823	0,6	25,8	27763	-0,4	8,0
Φεβρ./Feb.	4211	4,8	27,9	5850	1,1	29,2	27872	-0,3	7,0

Πηγή: Τράπεζα της Ελλάδος / Source: Bank of Greece.

(1) Περιλαμβάνονται τα δάνεια, οι τοποθετήσεις των ΝΧΙ σε εταιρικά ομόλογα, τα τιτλοποιημένα δάνεια καθώς και τα τιτλοποιημένα εταιρικά ομόλογα / Including loans, MFI holdings of corporate bonds, securitised loans as well as securitised corporate bonds.

(2) Βλ. υποσημείωση (2) στον πίνακα IV.15 / See footnote (2) , table IV.15.

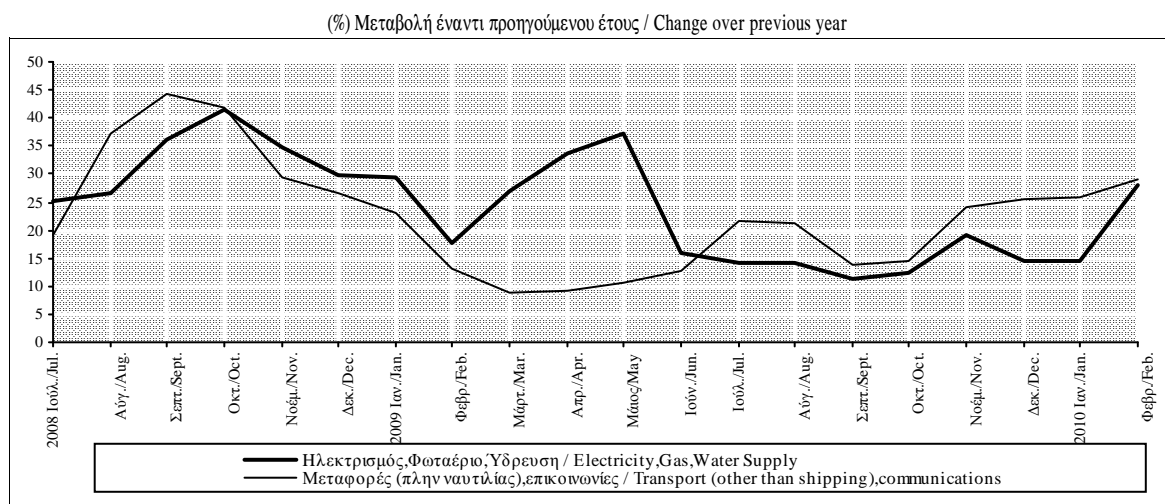

Πίνακας IV.19. ΧΡΗΜΑΤΟΔΟΤΗΣΗ ΤΩΝ ΕΓΧΩΡΙΩΝ ΝΟΙΚΟΚΥΡΙΩΝ ΚΑΤΑ ΚΑΤΗΓΟΡΙΑ ΑΠΟ ΤΑ ΕΓΧΩΡΙΑ ΝΧΙ (1),(2)

Table IV.19. DOMESTIC MFI CREDIT TO DOMESTIC HOUSEHOLDS BY LOAN TYPE (1),(2)

Τέλος Περιόδου End of Period	Σύνολο Total			Στεγαστικά δάνεια Housing loans			Καταναλωτική Πίστη Consumer credit			Λοιπά Other		
	Υπόλοιπο (εκατ. ευρώ) Outstanding amounts (million euros)	(% Μεταβ./ Change Δεκεμβρίου Προηγούμενου έτους December Previous year)		Υπόλοιπο (εκατ. ευρώ) Outstanding amounts (million euros)	(% Μεταβ./ Change Δεκεμβρίου Προηγούμενου έτους December Previous year)		Υπόλοιπο (εκατ. ευρώ) Outstanding amounts (million euros)	(% Μεταβ./ Change Δεκεμβρίου Προηγούμενου έτους December Previous year)		Υπόλοιπο (εκατ. ευρώ) Outstanding amounts (million euros)	(% Μεταβ./ Change Δεκεμβρίου Προηγούμενου έτους December Previous year)	
2005	68894	31,0	31,0	45420	33,0	33,0	21825	28,7	28,7	1649	13,5	13,5
2006	85877	25,7	25,7	57145	26,3	26,3	26597	23,9	23,9	2135	30,2	30,2
2007	104116	22,4	22,4	69363	21,9	21,9	31942	22,4	22,4	2811	35,6	35,6
2008	117203	12,8	12,8	77700	11,5	11,5	36435	16,0	16,0	3068	9,5	9,5
2009	119635	3,1	3,1	80559	3,7	3,7	36044	2,0	2,0	3032	-1,1	-1,1
2008 III	115098	10,8	16,4	76055	9,6	15,1	36037	13,9	20,7	3006	7,3	2,9
IV	117203	12,8	12,8	77700	11,5	11,5	36435	16,0	16,0	3068	9,5	9,5
2009 I	117384	0,4	9,2	78066	0,7	8,7	36369	0,2	10,9	2949	-3,9	2,2
II	117986	1,2	6,2	78734	1,6	6,0	36281	0,7	7,1	2971	-3,1	0,9
III	118896	2,0	3,9	79560	2,6	4,3	36392	1,4	3,3	2944	-4,0	-2,0
IV	119635	3,1	3,1	80559	3,7	3,7	36044	2,0	2,0	3032	-1,1	-1,1
2008 Ιουλ./Jul.	112909	8,8	18,1	74830	8,1	16,7	35133	10,8	21,2	2947	5,1	15,6
Αύγ./Aug.	113609	9,5	17,2	75204	8,5	15,8	35483	12,1	20,6	2922	4,3	12,6
Σεπτ./Sept.	115098	10,8	16,4	76055	9,6	15,1	36037	13,9	20,7	3006	7,3	2,9
Οκτ./Oct.	116182	11,5	15,4	76854	10,1	14,1	36282	14,8	19,1	3046	8,7	5,5
Νοέμ./Nov.	116540	12,2	14,4	77003	10,8	13,0	36492	15,5	17,8	3044	8,6	10,8
Δεκ./Dec.	117203	12,8	12,8	77700	11,5	11,5	36435	16,0	16,0	3068	9,5	9,5
2009 Ιαν./Jan.	117272	0,1	11,8	77813	0,2	10,6	36449	0,1	14,7	3010	-1,9	8,9
Φεβρ./Feb.	117487	0,3	10,3	78003	0,4	9,6	36513	0,4	12,3	2971	-3,1	5,8
Μάρτ./Mar.	117384	0,4	9,2	78066	0,7	8,7	36369	0,2	10,9	2949	-3,9	2,2
Απρ./Apr.	117408	0,5	8,4	78235	0,8	7,8	36245	0,2	9,8	2928	-4,5	5,7
Μάιος/May	117683	0,8	7,3	78396	1,1	6,9	36318	0,5	8,4	2970	-3,2	4,7
Ιούν./Jun.	117986	1,2	6,2	78734	1,6	6,0	36281	0,7	7,1	2971	-3,1	0,9
Ιουλ./Jul.	118334	1,5	5,2	79042	2,0	5,2	36384	1,0	5,8	2908	-5,2	-1,2
Αύγ./Aug.	118472	1,6	4,7	79145	2,1	4,8	36445	1,3	4,8	2883	-6,0	-1,3
Σεπτ./Sept.	118896	2,0	3,9	79560	2,6	4,3	36392	1,4	3,3	2944	-4,0	-2,0
Οκτ./Oct.	118945	2,1	3,3	79670	2,7	4,0	36329	1,4	2,4	2946	-3,9	-3,2
Νοέμ./Nov.	119103	2,5	3,1	79958	3,1	3,7	36166	1,6	2,1	2978	-2,8	-2,1
Δεκ./Dec.	119635	3,1	3,1	80559	3,7	3,7	36044	2,0	2,0	3032	-1,1	-1,1
2010 Ιαν./Jan.	119556	-0,1	2,9	80704	0,1	3,6	35875	-0,4	1,6	2977	-1,8	-1,0
Φεβρ./Feb.	119652	0,0	2,7	80878	0,3	3,6	35791	-0,5	1,1	2984	-1,6	0,5

Πηγή: Τράπεζα της Ελλάδος / Source: Bank of Greece.

(1) Περιλαμβάνονται τα δάνεια και τα τιτλοποιημένα δάνεια / Including loans and securitised loans.

(2) Οι ρυθμοί μεταβολής υπολογίζονται αφού ληφθούν υπόψη οι διαγραφές δανείων, οι διακυμάνσεις συναλλαγματικών ισοτιμιών και η μεταβίβαση δανείων σε εγχώρια θυγατρική εταιρεία παροχής πιστώσεων το 2009 / Rates of change are calculated taking into account loan write-offs, exchange rate variations as well as loans that were transferred to a domestic subsidiary credit company in 2009.

(%) Μεταβολή έναντι προηγούμενου έτους / Change over previous year

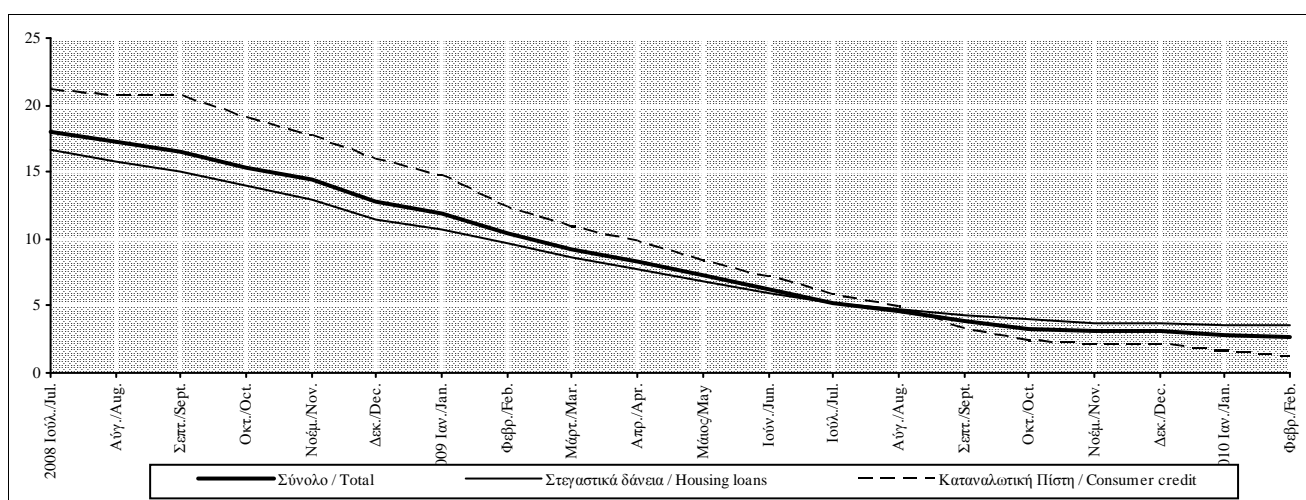

Πίνακας IV.20. ΑΝΑΛΥΣΗ ΤΩΝ ΣΤΕΓΑΣΤΙΚΩΝ ΔΑΝΕΙΩΝ ΚΑΤΑ ΦΟΡΕΑ ΧΡΗΜΑΤΟΔΟΤΗΣΗΣ ΑΠΟ ΤΑ ΕΓΧΩΡΙΑ ΝΧΙ (1),(2)

Table IV.20. BREAKDOWN OF DOMESTIC MFI HOUSING LOANS BY TYPE OF MFI (1),(2)

Τέλος Περιόδου End of Period	Σύνολο Total			Εμπορικές τράπεζες Commercial banks			Ειδικό πιστωτικό οργανισμό (3) Specialised credit institutions (3)			Υπόμνηση: Τιτλοποιημένα στεγαστικά δάνεια Memo: Securitised housing loans  Υπόλοιπο (εκατ. ευρώ) Outstanding amounts (million euros)
	Υπόλοιπο (εκατ. ευρώ) Outstanding amounts (million euros)	(% Μεταβολή/ Change Δεκεμβρίου Προηγούμε. έτους December Previous year		Υπόλοιπο (εκατ. ευρώ) Outstanding amounts (million euros)	(% Μεταβολή/ Change Δεκεμβρίου Προηγούμε. έτους December Previous year		Υπόλοιπο (εκατ. ευρώ) Outstanding amounts (million euros)	(% Μεταβολή/ Change Δεκεμβρίου Προηγούμε. έτους December Previous year		
2005	45420	33,0	33,0	41522	35,2	35,2	3898	13,0	13,0	2220
2006	57145	26,3	26,3	53023	28,3	28,3	4122	5,8	5,8	4643
2007	69363	21,9	21,9	64906	23,0	23,0	4458	8,1	8,1	5750
2008	77700	11,5	11,5	72947	11,8	11,8	4753	6,6	6,6	12254
2009	80559	3,7	3,7	75533	3,6	3,6	5026	5,7	5,7	12642
2008 III	76055	9,6	15,1	71429	10,0	15,7	4627	3,8	6,3	10320
IV	77700	11,5	11,5	72947	11,8	11,8	4753	6,6	6,6	12254
2009 I	78066	0,7	8,7	73286	0,7	8,9	4780	0,6	6,4	12490
II	78734	1,6	6,0	73818	1,5	5,9	4917	3,4	6,7	13144
III	79560	2,6	4,3	74638	2,5	4,2	4922	3,6	6,4	12915
IV	80559	3,7	3,7	75533	3,6	3,6	5026	5,7	5,7	12642
2008 Ιουλ./Jul.	74830	8,1	16,7	70208	8,4	17,5	4622	3,7	6,6	10382
Αύγ./Aug.	75204	8,5	15,8	70587	8,9	16,5	4616	3,6	6,3	10349
Σεπτ./Sept.	76055	9,6	15,1	71429	10,0	15,7	4627	3,8	6,3	10320
Οκτ./Oct.	76854	10,1	14,1	72224	10,6	14,6	4630	3,9	5,9	10237
Νοέμ./Nov.	77003	10,8	13,0	72362	11,2	13,4	4641	4,1	6,3	12313
Δεκ./Dec.	77700	11,5	11,5	72947	11,8	11,8	4753	6,6	6,6	12254
2009 Ιαν./Jan.	77813	0,2	10,6	73048	0,2	10,9	4765	0,3	6,5	12185
Φεβρ./Feb.	78003	0,4	9,6	73230	0,4	9,9	4773	0,4	6,1	12542
Μάρτ./Mar.	78066	0,7	8,7	73286	0,7	8,9	4780	0,6	6,4	12490
Απρ./Apr.	78235	0,8	7,8	73447	0,8	7,9	4788	0,7	6,2	12406
Μάιος/May	78396	1,1	6,9	73601	1,1	6,9	4795	0,9	6,8	13212
Ιούν./Jun.	78734	1,6	6,0	73818	1,5	5,9	4917	3,4	6,7	13144
Ιουλ./Jul.	79042	2,0	5,2	74116	1,9	5,1	4926	3,6	6,6	13031
Αύγ./Aug.	79145	2,1	4,8	74236	2,0	4,7	4909	3,3	6,3	12949
Σεπτ./Sept.	79560	2,6	4,3	74638	2,5	4,2	4922	3,6	6,4	12915
Οκτ./Oct.	79670	2,7	4,0	74744	2,7	3,8	4926	3,7	6,4	12798
Νοέμ./Nov.	79958	3,1	3,7	75029	3,0	3,6	4929	3,7	6,2	12689
Δεκ./Dec.	80559	3,7	3,7	75533	3,6	3,6	5026	5,7	5,7	12642
2010 Ιαν./Jan.	80704	0,1	3,6	75665	0,1	3,5	5039	0,3	5,8	12522
Φεβρ./Feb.	80878	0,3	3,6	75855	0,3	3,5	5023	-0,1	5,2	12418

Πηγή: Τράπεζα της Ελλάδος / Source: Bank of Greece.

(1) Περιλαμβάνονται τα δάνεια και τα τιτλοποιημένα δάνεια / Including loans and securitised loans.

(2) Οι ρυθμοί μεταβολής υπολογίζονται αφού ληφθούν υπόψη οι διαγραφές δανείων και οι διακυμάνσεις συναλλαγματικών ισοτιμιών / Rates of change are calculated taking into account loan write-offs and exchange rate variations.

(3) Περιλαμβάνονται το Ταμείο Παρακαταθηκών και Δανείων και η Τράπεζα της Ελλάδος / Including Deposits and Loans Fund and Bank of Greece.

(%) Μεταβολή έναντι προηγούμενου έτους / Change over previous year

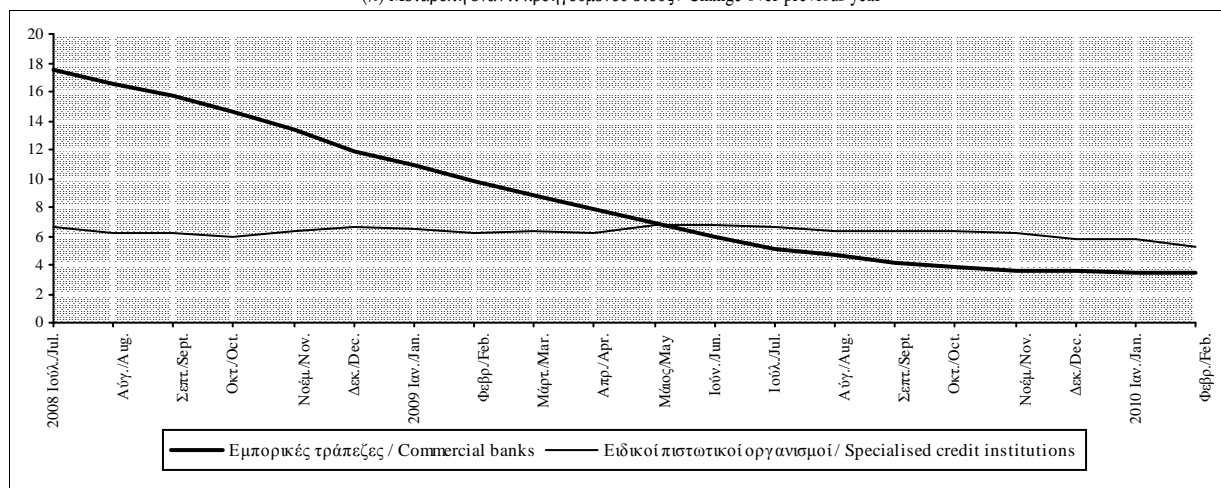

Πίνακας IV.21. ΑΝΑΛΥΣΗ ΤΗΣ ΚΑΤΑΝΑΛΩΤΙΚΗΣ ΠΙΣΤΗΣ ΚΑΤΑ ΚΑΤΗΓΟΡΙΑ ΔΑΝΕΙΩΝ ΑΠΟ ΤΑ ΕΓΧΩΡΙΑ ΝΧΙ (1),(2)

Table IV.21. BREAKDOWN OF DOMESTIC MFI CONSUMER CREDIT BY TYPE OF LOANS (1),(2)

Τέλος Περιόδου End of Period	Σύνολο Total			Μέσω πιστωτικών καρτών Credit cards			Λοιπά καταναλωτικά δάνεια (3) Other consumer loans (3)		
	Υπόλοιπο (εκατ. ευρώ) Outstanding amounts (million euros)	(% Μεταβ./ Change		Υπόλοιπο (εκατ. ευρώ) Outstanding amounts (million euros)	(% Μεταβ./ Change		Υπόλοιπο (εκατ. ευρώ) Outstanding amounts (million euros)	(% Μεταβ./ Change	
		Δεκεμβρίου December	Προηγ. έτους Previous year		Δεκεμβρίου December	Προηγ. έτους Previous year		Δεκεμβρίου December	Προηγ. έτους Previous year
2005	21825	28,7	28,7	8446	10,8	10,8	13380	43,3	43,3
2006	26597	23,9	23,9	8716	4,8	4,8	17881	36,0	36,0
2007	31942	22,4	22,4	9275	8,4	8,4	22667	29,3	29,3
2008	36435	16,0	16,0	10044	10,0	10,0	26391	18,4	18,4
2009	36044	2,0	2,0	9538	-0,6	-0,6	26507	3,1	3,1
2008 III	36037	13,9	20,7	10006	8,9	13,9	26031	15,9	23,5
IV	36435	16,0	16,0	10044	10,0	10,0	26391	18,4	18,4
2009 I	36369	0,2	10,9	10002	-0,1	6,0	26367	0,3	12,9
II	36281	0,7	7,1	9726	-2,1	1,8	26554	1,8	9,2
III	36392	1,4	3,3	9861	-0,4	0,7	26531	2,1	4,3
IV	36044	2,0	2,0	9538	-0,6	-0,6	26507	3,1	3,1
2008 Ιουλ./Jul.	35133	10,8	21,2	9835	6,8	13,8	25298	12,4	24,3
Αύγ./Aug.	35483	12,1	20,6	9920	7,9	14,1	25563	13,8	23,4
Σεπτ./Sept.	36037	13,9	20,7	10006	8,9	13,9	26031	15,9	23,5
Οκτ./Oct.	36282	14,8	19,1	10086	9,9	13,0	26196	16,8	21,6
Νοέμ./Nov.	36492	15,5	17,8	10116	10,3	12,2	26376	17,7	20,1
Δεκ./Dec.	36435	16,0	16,0	10044	10,0	10,0	26391	18,4	18,4
2009 Ιαν./Jan.	36449	0,1	14,7	10090	0,5	8,3	26359	-0,1	17,3
Φεβρ./Feb.	36513	0,4	12,3	10112	0,8	7,2	26401	0,2	14,3
Μάρτ./Mar.	36369	0,2	10,9	10002	-0,1	6,0	26367	0,3	12,9
Απρ./Apr.	36245	0,2	9,8	9958	-0,2	5,4	26287	0,4	11,6
Μάιος/May	36318	0,5	8,4	9949	-0,2	4,6	26369	0,8	9,9
Ιούν./Jun.	36281	0,7	7,1	9726	-2,1	1,8	26554	1,8	9,2
Ιουλ./Jul.	36384	1,0	5,8	9841	-1,0	2,1	26543	1,8	7,2
Αύγ./Aug.	36445	1,3	4,8	9879	-0,5	1,5	26566	1,9	6,1
Σεπτ./Sept.	36392	1,4	3,3	9861	-0,4	0,7	26531	2,1	4,3
Οκτ./Oct.	36329	1,4	2,4	9823	-0,7	-0,5	26506	2,2	3,6
Νοέμ./Nov.	36166	1,6	2,1	9617	-0,4	-0,6	26549	2,4	3,1
Δεκ./Dec.	36044	2,0	2,0	9538	-0,6	-0,6	26507	3,1	3,1
2010 Ιαν./Jan.	35875	-0,4	1,6	9513	-0,2	-1,3	26362	-0,5	2,7
Φεβρ./Feb.	35791	-0,5	1,1	9500	-0,3	-1,7	26291	-0,7	2,2

Πηγή: Τράπεζα της Ελλάδος / Source: Bank of Greece.

(1) Περιλαμβάνονται τα δάνεια και τα τιτλοποιημένα δάνεια / Including loans and securitised loans.

(2) Βλ. υποσημείωση (2) στον πίνακα IV.19 / See footnote (2), table IV.19.

(3) Περιλαμβάνονται τα καταναλωτικά δάνεια με δικαιολογητικά καθώς και τα προσωπικά δάνεια / Including loans against supporting documents and personal loans.

(%) Μεταβολή έναντι προηγούμενου έτους / Change over previous year

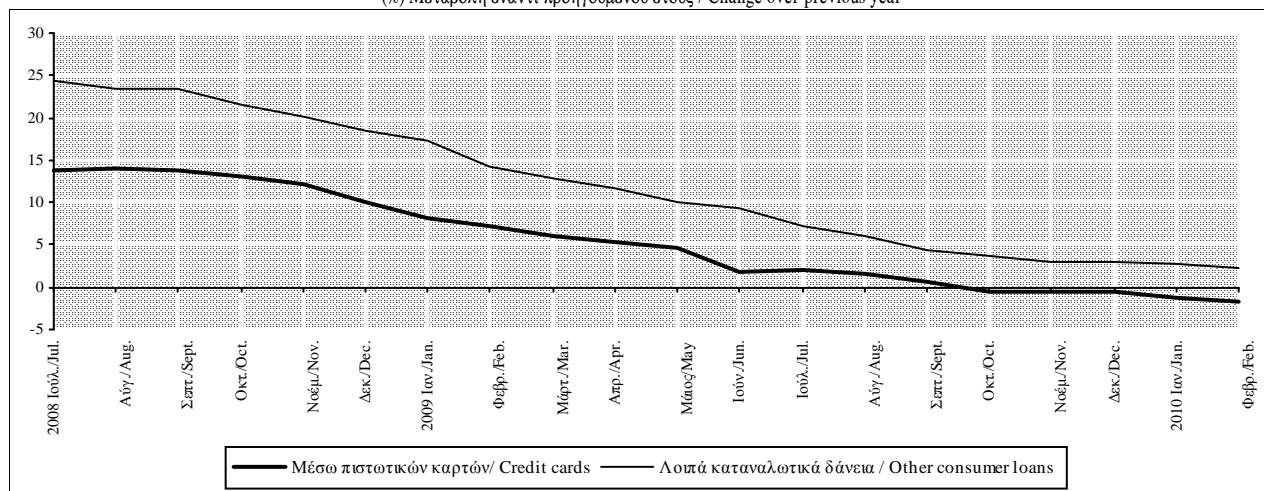

Πίνακας IV.22. ΑΝΑΛΥΣΗ ΤΟΠΟΘΕΤΗΣΕΩΝ ΤΩΝ ΛΟΙΠΩΝ ΝΧΙ ΣΕ ΟΜΟΛΟΓΑ ΕΚΔΟΘΕΝΤΑ ΑΠΟ ΕΓΧΩΡΙΕΣ ΕΠΙΧΕΙΡΗΣΕΙΣ ΠΛΗΝ ΝΧΙ (1),(2)

Table IV.22. OMFI HOLDINGS OF BONDS ISSUED BY DOMESTIC ENTERPRISES OTHER THAN MFIs, BREAKDOWN(1),(2)

Τέλος Περιόδου End of Period	Σύνολο Total			Γεωργία Agriculture			Βιομηχανία(3) Industry(3)			Εμπόριο Trade		
	Υπόλοιπο (εκατ. ευρώ) Outstanding amounts (mil. euros)	(%) Μεταβ./ Change Δεκεμβρίου December	Προηγούμε. έτους Previous year	Υπόλοιπο (εκατ. ευρώ) Outstanding amounts (mil. euros)	(%) Μεταβ./ Change Δεκεμβρίου December	Προηγούμε. έτους Previous year	Υπόλοιπο (εκατ. ευρώ) Outstanding amounts (mil. euros)	(%) Μεταβ./ Change Δεκεμβρίου December	Προηγούμε. έτους Previous year	Υπόλοιπο (εκατ. ευρώ) Outstanding amounts (mil. euros)	(%) Μεταβ./ Change Δεκεμβρίου December	Προηγούμε. έτους Previous year
2006	14053	44,5	44,5	31	43,4	43,4	2849	30,7	30,7	2096	53,8	53,8
2007	18928	34,7	34,7	62	97,8	97,8	3876	36,1	36,1	3117	48,7	48,7
2008	24608	30,0	30,0	131	111,4	111,4	5020	29,5	29,5	4363	40,0	40,0
2009	23007	9,3	9,3	100	-16,1	-16,1	4655	-3,8	-3,8	3946	5,9	5,9
2008 III	23168	22,4	34,2	123	97,4	112,1	4803	23,9	33,9	4120	32,2	46,1
IV	24608	30,0	30,0	131	111,4	111,4	5020	29,5	29,5	4363	40,0	40,0
2009 I	23853	2,6	21,9	141	7,5	90,4	5096	1,5	20,4	4613	5,7	39,4
II	22495	4,2	14,5	139	5,9	12,9	4904	-2,3	7,3	4023	3,9	20,9
III	23232	9,8	16,6	127	4,0	11,4	4620	-4,8	-0,5	3945	5,0	11,2
IV	23007	9,3	9,3	100	-16,1	-16,1	4655	-3,8	-3,8	3946	5,9	5,9
2008 Ιουλ./Jul.	23015	21,6	39,8	123	97,7	119,7	4656	20,1	37,6	3896	25,0	53,1
Αύγ./Aug.	22520	19,0	35,1	123	98,1	111,3	4663	20,3	34,3	3985	27,8	53,9
Σεπτ./Sept.	23168	22,4	34,2	123	97,4	112,1	4803	23,9	33,9	4120	32,2	46,1
Οκτ./Oct.	23987	26,7	37,3	125	101,8	116,0	5006	29,2	34,7	4203	34,9	48,0
Νοέμ./Nov.	23523	24,3	30,1	125	100,6	104,9	4986	28,6	33,7	4322	38,7	45,9
Δεκ./Dec.	24608	30,0	30,0	131	111,4	111,4	5020	29,5	29,5	4363	40,0	40,0
2009 Ιαν./Jan.	23566	1,5	29,0	131	-0,5	60,6	5013	-0,1	28,0	4525	3,7	44,8
Φεβρ./Feb.	23586	1,5	24,1	131	0,1	82,5	5067	0,9	22,3	4612	5,7	43,3
Μάρτ./Mar.	23853	2,6	21,9	141	7,5	90,4	5096	1,5	20,4	4613	5,7	39,4
Απρ./Apr.	23903	2,8	19,8	140	6,6	4,7	5014	-0,1	19,6	4632	6,2	37,4
Μάιος/May	24162	3,9	16,7	140	6,6	8,6	4980	-0,8	14,5	4613	5,7	26,0
Ιούν./Jun.	22495	4,2	14,5	139	5,9	12,9	4904	-2,3	7,3	4023	3,9	20,9
Ιουλ./Jul.	23139	6,8	14,2	138	5,3	12,6	4825	-3,9	3,6	4077	5,1	17,7
Αύγ./Aug.	23258	9,9	20,1	128	5,1	12,2	4656	-4,1	3,3	4028	6,9	17,1
Σεπτ./Sept.	23232	9,8	16,6	127	4,0	11,4	4620	-4,8	-0,5	3945	5,0	11,2
Οκτ./Oct.	23430	10,6	13,4	127	4,0	9,0	4602	-5,2	-4,9	3962	5,4	9,4
Νοέμ./Nov.	23519	10,9	16,1	127	4,0	9,6	4577	-5,6	-5,0	3953	5,2	6,2
Δεκ./Dec.	23007	9,3	9,3	100	-16,1	-16,1	4655	-3,8	-3,8	3946	5,9	5,9
2010 Ιαν./Jan.	22952	-0,2	7,9	199	98,9	60,0	4616	-0,8	-4,4	3775	-4,3	-1,7
Φεβρ./Feb.	23390	0,5	8,6	195	95,2	56,3	4636	-1,2	-5,8	3917	-2,8	-2,2

Πηγή: Τράπεζα της Ελλάδος / Source: Bank of Greece.

(1) Περιλαμβάνονται και τα τιτλοποιημένα εταιρικά ομόλογα /Including securitised corporate bonds.

(2) Οι ρυθμοί μεταβολής υπολογίζονται αφού ληφθούν υπόψη τα εταιρικά ομόλογα που μεταβίβασαν πιστωτικά ιδρύματα σε θυγατρικές τους τράπεζες εκτός Ελλάδος το 2009 / Rates of change are calculated taking into account corporate bonds that were transferred by credit institutions to their non-resident subsidiaries during 2009.

(3) Περιλαμβάνει τους κλάδους της μεταποίησης ( βιομηχανία, βιοτεχνία ) και των μεταλλείων / Including manufacturing ( industry, small-scale industry) and mining.

Πίνακας IV.22. ΑΝΑΛΥΣΗ ΤΟΠΟΘΕΤΗΣΕΩΝ ΤΩΝ ΛΟΙΠΩΝ ΝΧΙ ΣΕ ΟΜΟΛΟΓΑ ΕΚΔΟΘΕΝΤΑ ΑΠΟ ΕΓΧΩΡΙΕΣ ΕΠΙΧΕΙΡΗΣΕΙΣ ΠΛΗΝ ΝΧΙ (1),(2)  
(συνέχεια)

Table IV.22. OMFI HOLDINGS OF BONDS ISSUED BY DOMESTIC ENTERPRISES OTHER THAN MFIs, BREAKDOWN (1),(2) (continued)

Τέλος Περιόδου End of Period	Τουρισμός Tourism			Ναυτιλία Shipping			Λοιπά χρημα/τικά Ιδρύματα Non-monetary financial institutions			Κατασκευές Construction		
	Υπόλοιπο (εκατ. ευρώ) Outstanding amounts (mil. euros)	(%) Μεταβ./ Change Δεκεμβρίου Προηγούμε. έτους December Previous year	Υπόλοιπο (εκατ. ευρώ) Outstanding amounts (mil. euros)	(%) Μεταβ./ Change Δεκεμβρίου Προηγούμε. έτους December Previous year	Υπόλοιπο (εκατ. ευρώ) Outstanding amounts (mil. euros)	(%) Μεταβ./ Change Δεκεμβρίου Προηγούμε. έτους December Previous year	Υπόλοιπο (εκατ. ευρώ) Outstanding amounts (mil. euros)	(%) Μεταβ./ Change Δεκεμβρίου Προηγούμε. έτους December Previous year	Υπόλοιπο (εκατ. ευρώ) Outstanding amounts (mil. euros)	(%) Μεταβ./ Change Δεκεμβρίου Προηγούμε. έτους December Previous year		
2006	453	185,3	185,3	97	-11,7	-11,7	5087	28,5	28,5	350	211,7	211,7
2007	1109	144,6	144,6	154	58,8	58,8	5954	17,0	17,0	881	151,5	151,5
2008	1651	48,8	48,8	329	113,9	113,9	5059	-15,0	-15,0	1554	76,4	76,4
2009	1643	7,4	7,4	271	-17,5	-17,5	2374	-0,9	-0,9	1734	15,4	15,4
2008 III	1618	45,9	67,7	341	122,1	123,4	5115	-14,1	-7,2	1378	56,3	74,7
IV	1651	48,8	48,8	329	113,9	113,9	5059	-15,0	-15,0	1554	76,4	76,4
2009 I	1763	6,8	37,9	299	-9,0	-15,3	3667	0,2	-13,6	1691	8,8	62,9
II	1793	8,6	20,9	293	-10,8	-13,5	2445	0,5	-17,9	1682	8,2	39,1
III	1581	3,6	5,7	276	-15,9	-19,0	2836	8,2	7,0	1708	13,8	28,4
IV	1643	7,4	7,4	271	-17,5	-17,5	2374	-0,9	-0,9	1734	15,4	15,4
2008 Ιουλ./Jul.	1545	39,3	73,5	337	119,1	132,9	6410	7,7	15,8	1236	40,3	66,1
Αύγ./Aug.	1569	41,5	68,6	337	119,1	132,6	5162	-13,3	-5,6	1372	55,7	90,9
Σεπτ./Sept.	1618	45,9	67,7	341	122,1	123,4	5115	-14,1	-7,2	1378	56,3	74,7
Οκτ./Oct.	1649	48,7	57,8	336	118,9	118,1	5329	-10,5	-2,5	1508	71,1	84,4
Νοέμ./Nov.	1630	47,0	53,0	341	122,2	122,6	4757	-20,1	-18,1	1486	68,6	81,0
Δεκ./Dec.	1651	48,8	48,8	329	113,9	113,9	5059	-15,0	-15,0	1554	76,4	76,4
2009 Ιαν./Jan.	1681	1,8	47,4	329	0,0	122,4	3789	2,6	-12,0	1607	3,4	79,1
Φεβρ./Feb.	1741	5,5	34,4	324	-1,5	-8,5	3539	-2,4	-15,1	1664	7,0	76,9
Μάρτ./Mar.	1763	6,8	37,9	299	-9,0	-15,3	3667	0,2	-13,6	1691	8,8	62,9
Απρ./Apr.	1774	7,5	24,4	299	-9,0	-15,3	3590	-1,4	-15,8	1662	6,9	47,4
Μάιος/May	1796	8,8	22,1	299	-9,0	-15,4	3623	-0,7	-15,8	1661	6,9	45,5
Ιούν./Jun.	1793	8,6	20,9	293	-10,8	-13,5	2445	0,5	-17,9	1682	8,2	39,1
Ιουλ./Jul.	1786	8,2	15,6	293	-10,8	-12,9	2755	6,6	-15,9	1787	15,0	44,6
Αύγ./Aug.	1624	6,3	11,8	294	-10,6	-12,7	2845	8,4	6,2	1727	15,0	30,2
Σεπτ./Sept.	1581	3,6	5,7	276	-15,9	-19,0	2836	8,2	7,0	1708	13,8	28,4
Οκτ./Oct.	1598	4,7	4,8	276	-16,0	-18,0	2830	8,1	2,6	1678	11,8	15,3
Νοέμ./Nov.	1606	5,2	6,5	276	-16,1	-19,2	2828	8,0	14,9	1746	16,2	21,5
Δεκ./Dec.	1643	7,4	7,4	271	-17,5	-17,5	2374	-0,9	-0,9	1734	15,4	15,4
2010 Ιαν./Jan.	1689	2,8	8,2	251	-7,3	-23,5	2371	-0,1	-4,8	1783	2,8	14,7
Φεβρ./Feb.	1740	3,0	4,6	251	-7,3	-22,3	2295	-3,3	-0,2	1753	1,0	8,9

Πηγή: Τράπεζα της Ελλάδος / Source: Bank of Greece.

(1) Περιλαμβάνονται και τα τιτλοποιημένα εταιρικά ομόλογα / Including securitised corporate bonds.

(2) Οι ρυθμοί μεταβολής υπολογίζονται αφού ληφθούν υπόψη τα εταιρικά ομόλογα που μεταβίβασαν πιστωτικά ιδρύματα σε θυγατρικές τους τράπεζες εκτός Ελλάδος το 2009 / Rates of change are calculated taking into account corporate bonds that were transferred by credit institutions to their non-resident subsidiaries during 2009.

**Πίνακας IV.22. ΑΝΑΛΥΣΗ ΤΟΠΟΘΕΤΗΣΕΩΝ ΤΩΝ ΛΟΙΠΩΝ ΝΧΙ ΣΕ ΟΜΟΛΟΓΑ ΕΚΔΟΘΕΝΤΑ ΑΠΟ ΕΓΧΩΡΙΕΣ ΕΠΙΧΕΙΡΗΣΕΙΣ ΠΛΗΝ ΝΧΙ (1),(2)(συνέχεια)**

**Table IV.22. OMFH HOLDINGS OF BONDS ISSUED BY DOMESTIC ENTERPRISES OTHER THAN MFIs, BREAKDOWN (1),(2) (continued)**

Τέλος περιόδου End of period	Ηλεκτρισμός,Φωταέριο,Υδρευση Electricity,Gas,Water Supply			Μεταφορές (πλην ναυτιλίας),επικοινωνίες Transport (other than shipping),communications			Λοιπά Other		
	Υπόλοιπο (εκατ.ευρώ) Outstanding amounts (mil.euros)	(% Μεταβολή(3)/ Change(3) Δεκεμβρίου Προηγούμε. έτους December Previous year		Υπόλοιπο (εκατ.ευρώ) Outstanding amounts (mil.euros)	(% Μεταβολή(3)/ Change(3) Δεκεμβρίου Προηγούμε. έτους December Previous year		Υπόλοιπο (εκατ.ευρώ) Outstanding amounts (mil.euros)	(% Μεταβολή(3)/ Change(3) Δεκεμβρίου Προηγούμε. έτους December Previous year	
		December	Previous year		December	Previous year		December	Previous year
2006	944	37,7	37,7	242	87,5	87,5	1903	88,8	88,8
2007	916	-3,0	-3,0	324	33,9	33,9	2535	33,2	33,2
2008	1367	49,3	49,3	1219	276,6	276,6	3915	54,4	54,4
2009	1980	44,9	44,9	1888	55,8	55,8	4416	17,7	17,7
2008 III	1346	47,1	48,8	1162	259,0	281,9	3162	24,7	45,7
IV	1367	49,3	49,3	1219	276,6	276,6	3915	54,4	54,4
2009 I	1480	8,3	33,2	1184	-2,9	77,1	3919	0,1	40,7
II	1580	15,6	34,3	1207	-1,0	80,2	4429	13,3	53,0
III	1964	43,7	45,9	1885	54,6	62,2	4290	13,3	40,3
IV	1980	44,9	44,9	1888	55,8	55,8	4416	17,7	17,7
2008 Ιούλ./Jul.	1162	26,9	38,6	650	100,7	136,0	3001	18,4	46,3
Αύγ./Aug.	1193	30,3	34,5	991	206,2	227,2	3126	23,3	48,9
Σεπτ./Sept.	1346	47,1	48,8	1162	259,0	281,9	3162	24,7	45,7
Οκτ./Oct.	1348	47,3	48,7	1223	277,8	299,4	3258	28,5	51,3
Νοέμ./Nov.	1234	34,7	53,5	1223	277,5	269,9	3420	34,9	46,0
Δεκ./Dec.	1367	49,3	49,3	1219	276,6	276,6	3915	54,4	54,4
2009 Ιαν./Jan.	1448	5,9	39,4	1217	-0,2	226,6	3827	-2,2	39,7
Φεβρ./Feb.	1454	6,4	30,8	1169	-4,1	90,8	3884	-0,8	51,6
Μάρτ./Mar.	1480	8,3	33,2	1184	-2,9	77,1	3919	0,1	40,7
Απρ./Apr.	1535	12,3	38,0	1206	-1,1	80,1	4051	3,5	43,8
Μάιος/May	1623	18,8	46,2	1203	-1,4	75,9	4225	7,9	39,0
Ιούν./Jun.	1580	15,6	34,3	1207	-1,0	80,2	4429	13,3	53,0
Ιούλ./Jul.	1623	18,7	39,6	1422	16,6	118,8	4434	13,4	47,9
Αύγ./Aug.	1812	32,6	51,9	1901	55,9	91,7	4242	12,1	40,3
Σεπτ./Sept.	1964	43,7	45,9	1885	54,6	62,2	4290	13,3	40,3
Οκτ./Oct.	2063	50,9	53,0	1884	54,5	54,0	4410	16,4	39,8
Νοέμ./Nov.	2073	51,7	68,0	1880	54,2	53,8	4455	17,5	34,5
Δεκ./Dec.	1980	44,9	44,9	1888	55,8	55,8	4416	17,7	17,7
2010 Ιαν./Jan.	1939	-2,1	33,9	1892	0,2	56,5	4437	0,5	20,9
Φεβρ./Feb.	2187	10,4	50,3	1894	0,2	62,8	4522	0,4	19,0

Πηγή: Τράπεζα της Ελλάδος / Source: Bank of Greece.

(1) Περιλαμβάνονται και τα τιτλοποιημένα εταιρικά ομόλογα /Including securitised corporate bonds.

(2) Οι ρυθμοί μεταβολής υπολογίζονται αφού ληφθούν υπόψη τα εταιρικά ομόλογα που μεταβίβασαν πιστωτικά ιδρύματα σε θυγατρικές τους τράπεζες εκτός Ελλάδος το 2009 / Rates of change are calculated taking into account corporate bonds that were transferred by credit institutions to their non-resident subsidiaries during 2009.

**Πίνακας IV.23. ΕΠΙΤΟΚΙΑ ΤΗΣ ΕΚΤ ΚΑΙ ΤΗΣ ΤΡΑΠΕΖΑΣ ΤΗΣ ΕΛΛΑΔΟΣ (ύψος σε ποσοστά % ετησίως)**

**Table IV.23. ECB AND BANK OF GREECE INTEREST RATES (levels in percentages per annum)**

**1. Επιτόκια ΕΚΤ / ECB interest rates**

**2. Επιτόκια της Τράπεζας της Ελλάδος / Bank of Greece interest rates**

Από (1)  With effect from (1)	Διευκόλυνση αποδοχής καταθέσεων  Deposit facility	Πράξεις κύριας αναχρηματοδότησης Main refinancing operations)		Διευκόλυνση οριακής χρηματοδότησης  Marginal lending facility	Από  With effect from	Αποδοχή καταθέσεων διάρκειας μίας ημέρας-1ο κλιμάκιο (4)  Overnight deposit facility-1st tier (4)	Αποδοχή καταθέσεων διάρκειας μίας ημέρας-2ο κλιμάκιο  Overnight deposit facility-2nd tier	Πράξεις διάρκειας 14 ημερών  14-day refinancing operations	Χρηματοδότηση με ενέχυρο τίτλους Ελληνικού Δημοσίου  Lombard rate
		Δημοπρασίες σταθερού επιτοκίου Fixed rate tenders  Σταθερό επιτόκιο Fixed rate	Δημοπρασίες ανταγωνιστικού επιτοκίου Variable rate tenders Ελάχιστο επιτόκιο προσφορών Minimum bid rate						
1999 Ιαν. 1 / Jan. 1	2,00	3,00	-	4,50	1999 Ιαν. 14 / Jan. 14	11,50	9,75	12,00	13,50
Ιαν. 4 / Jan. 4 (2)	2,75	3,00	-	3,25	Οκτ. 21 / Oct. 2	11,00	9,75	11,50	13,00
Ιαν. 22 / Jan. 22	2,00	3,00	-	4,50	Δεκ. 16 / Dec. 16	10,25	9,25	10,75	12,25
Απρ. 9 / Apr. 9	1,50	2,50	-	3,50	Δεκ. 27 / Dec. 2	10,25	9,00	10,75	11,50
Νοέμ. 5 / Nov. 5	2,00	3,00	-	4,00	2000 Ιαν. 27 / Jan. 2	9,50	8,50	9,75	11,00
2000 Φεβ. 4 / Feb. 4	2,25	3,25	-	4,25	Μάρτ. 9 / Mar. 9	8,75	8,00	9,25	10,25
Μάρτ. 17 / Mar. 17	2,50	3,50	-	4,50	Απρ. 20 / Apr. 2	8,00	7,50	8,75	9,50
Απρ. 28 / Apr. 28	2,75	3,75	-	4,75	Ιούν. 29 / June 2	7,25		8,25	9,00
Ιούν. 9 / June 9	3,25	4,25	-	5,25	Σεπτ. 6 / Sept. 6	6,50		7,50	8,25
Ιούν. 28 / June 28 (3)	3,25	-	4,25	5,25	Νοέμ. 15 / Nov. 15	6,00		7,00	7,75
Σεπτ. 1 / Sept. 1	3,50	-	4,50	5,50	Νοέμ. 29 / Nov. 2	5,50		6,50	7,25
Οκτ. 6 / Oct. 6	3,75	-	4,75	5,75	Δεκ. 13 / Dec. 13	4,75		5,75	6,50
2001 Μάιος 11 / May 11	3,50	-	4,50	5,50	Δεκ. 27 / Dec. 2	3,75		4,75	5,75
Αυγ. 31 / Aug. 31	3,25	-	4,25	5,25					
Σεπτ. 18 / Sept. 18	2,75	-	3,75	4,75					
Νοέμ. 9 / Nov. 9	2,25	-	3,25	4,25					
2002 Δεκ. 6 / Dec. 6	1,75	-	2,75	3,75					
2003 Μάρτ. 7 / Mar. 7	1,50	-	2,50	3,50					
Ιούν. 6 / June 6	1,00	-	2,00	3,00					
2005 Δεκ. 6 / Dec. 6	1,25	-	2,25	3,25					
2006 Μάρτ. 8 / Mar. 8	1,50	-	2,50	3,50					
Ιούν. 15 / June 15	1,75	-	2,75	3,75					
Αυγ. 9 / Aug. 9	2,00	-	3,00	4,00					
Οκτ. 11 / Oct. 11	2,25	-	3,25	4,25					
Δεκ. 13 / Dec. 13	2,50	-	3,50	4,50					
2007 Μάρτ. 14 / Mar. 14	2,75	-	3,75	4,75					
Ιούν. 13 / June 13	3,00	-	4,00	5,00					
2008 Ιουλ. 9 / July 9	3,25	-	4,25	5,25					
Οκτ. 8 / Oct. 8	2,75	-	-	4,75					
Οκτ. 9 / Oct. 9 (4)	3,25	-	-	4,25					
Οκτ. 15 / Oct. 15 (5)	3,25	3,75	-	4,25					
Νοέμ. 12 / Nov. 12	2,75	3,25	-	3,75					
Δεκ. 10 / Dec. 10	2,00	2,50	-	3,00					
2009 Ιαν. 21 / Jan. 21	1,00	2,00	-	3,00					
Μάρτ. 11 / Mar. 11	0,50	1,50	-	2,50					
Απρ. 8 / Apr. 8	0,25	1,25	-	2,25					
Μάιος 13 / May 13	0,25	1,00	-	1,75					

Πηγή: ΕΚΤ και Τράπεζα της Ελλάδος / Source: ECB and Bank of Greece.

(1) Από την 1η Ιανουαρίου 1999 μέχρι την 9η Μαρτίου 2004, η ημερομηνία αφορά τις διευκολύνσεις αποδοχής καταθέσεων και οριακής χρηματοδότησης. Για τις πράξεις κύριας αναχρηματοδότησης, οι μεταβολές των επιτοκίων ισχύουν από την πρώτη πράξη μετά την αναφερόμενη ημερομηνία. Η μεταβολή της 18ης Σεπτεμβρίου 2001 τέθηκε σε ισχύ αθημερόν. Από τις 10 Μαρτίου 2004 και εξής, η ημερομηνία αφορά τις διευκολύνσεις αποδοχής καταθέσεων και οριακής χρηματοδότησης και τις πράξεις κύριας αναχρηματοδότησης (μεταβολές που θα τίθενται σε ισχύ από την πράξη κύριας αναχρηματοδότησης που ακολουθεί τη σχετική απόφαση του Διοικητικού Συμβουλίου), εκτός εάν αναφέρεται διαφορετικά. / From 1 January 1999 to 9 March 2004, the date refers to the deposit and marginal lending facilities. For main refinancing operations, changes in the rate are effective from the first operation following the date indicated. The change on 18 September 2001 was effective on that same day. From 10 March 2004 onwards, the date refers to the deposit and marginal lending facilities and to the main refinancing operations (changes effective from the first refinancing operation following the Governing Council discussion), unless otherwise indicated.

(2) Στις 22 Δεκεμβρίου 1998, η ΕΚΤ ανακοίνωσε ότι στο διάστημα 4-21 Ιανουαρίου 1999 θα εφαρμόζεται κατ'εξίραση μικρό εύρος διακύμανσης (50 μονάδες βάσης) μεταξύ των επιτοκίων της διευκόλυνσης οριακής χρηματοδότησης και της διευκόλυνσης αποδοχής καταθέσεων, έτσι ώστε οι συμμετέχοντες στην αγορά να προσαρμοστούν ευκολότερα στο νέο νομισματικό καθεστώς. / On 22 December 1998 the ECB announced that, as an exceptional measure between 4 and 21 January 1999, a narrow corridor of 50 basis points would be applied between the interests rates for the marginal lending facility and the deposit facility, aimed at facilitating the transition to the new monetary regime by market participants.

(3) Στις 8 Ιουνίου 2000 η ΕΚΤ ανακοίνωσε ότι, αρχής γενομένης από την πράξη που θα διακανονιστεί στις 28 Ιουνίου 2000, οι πράξεις κύριας αναχρηματοδότησης του Ευρωσυστήματος θα διεξάγονται μέσω δημοπρασιών ανταγωνιστικού επιτοκίου. Το ελάχιστο επιτόκιο προσφοράς είναι το ελάχιστο επιτόκιο με το οποίο οι αντισυμβαλλόμενοι μπορούν να υποβάλουν τις προσφορές τους. / On 8 June 2000 the ECB announced that, starting from the operation to be settled on 28 June 2000, the main refinancing operations of the Eurosystem would be conducted as variable rate tenders. The minimum bid rate refers to the minimum interest rate at which counterparties may place their bids.

(4) Από τις 9 Οκτωβρίου, η ΕΚΤ μείωσε το εύρος διακύμανσης των επιτοκίων των πάγιων διευκολύνσεων, από 200 μονάδες βάσης σε 100 μονάδες βάσης γύρω από το επιτόκιο της πράξης κύριας αναχρηματοδότησης. / As of 9 October 2008 the ECB reduced the standing facilities corridor from 200 basis points to 100 basis points around the interest rate on the main refinancing operations.

(5) Στις 8 Οκτωβρίου 2008 η ΕΚΤ ανακοίνωσε ότι αρχής γενομένης από την πράξη που πρόκειται να διακανονιστεί στις 15 Οκτωβρίου και στο εξής, οι εβδομαδιαίες πράξεις κύριας αναχρηματοδότησης θα πραγματοποιούνται μέσω δημοπρασιών σταθερού επιτοκίου με κατανομή ολόκληρου του ποσού στο επιτόκιο της πράξης κύριας αναχρηματοδότησης. / On 8 October 2008 the ECB announced that, starting from the operation to be settled on 15 October, the weekly main refinancing operations would be carried out through a fixed-rate tender procedure with full allotment at the interest rate on the main refinancing operations.

**Πίνακας IV.24. ΕΠΙΤΟΚΙΑ ΤΗΣ ΑΓΟΡΑΣ ΧΡΗΜΑΤΟΣ (ποσοστά % ετησίως, μέσοι όροι περιόδου)**

**Table IV.24. MONEY MARKET INTEREST RATES (percentages per annum, period averages)**

Περίοδος Period	Καταθέσεις μίας ημέρας (1) Overnight deposits	Καταθέσεις ενός μηνός (2) 1-month deposits	Καταθέσεις 3 μηνών (2) 3-month deposits	Καταθέσεις 6 μηνών (2) 6-month deposits	Καταθέσεις 9 μηνών (2) 9-month deposits	Καταθέσεις 12 μηνών (2) 12-month deposits
2005	2,09	2,14	2,18	2,23	2,28	2,33
2006	2,83	2,94	3,08	3,23	3,35	3,44
2007	3,87	4,08	4,28	4,35	4,41	4,45
2008	3,87	4,28	4,64	4,73	4,76	4,83
2009	0,71	0,89	1,22	1,43	1,54	1,61
2008 III	4,25	4,54	4,98	5,18	5,26	5,36
IV	3,15	3,89	4,21	4,28	4,32	4,35
2009 I	1,38	1,68	2,01	2,11	2,17	2,22
II	0,77	0,93	1,31	1,51	1,60	1,67
III	0,36	0,53	0,87	1,13	1,24	1,34
IV	0,36	0,45	0,72	1,00	1,13	1,24
2008 Ιουλ./Jul.	4,19	4,47	4,96	5,15	5,25	5,39
Αύγ./Aug.	4,30	4,49	4,97	5,16	5,23	5,32
Σεπτ./Sept.	4,27	4,66	5,02	5,22	5,29	5,38
Οκτ./Oct.	3,82	4,83	5,11	5,18	5,21	5,25
Νοέμ./Nov.	3,15	3,84	4,24	4,29	4,33	4,35
Δεκ./Dec.	2,49	2,99	3,29	3,37	3,42	3,45
2009 Ιαν./Jan.	1,81	2,14	2,46	2,54	2,59	2,62
Φεβρ./Feb.	1,26	1,63	1,94	2,03	2,09	2,14
Μάρτ./Mar.	1,06	1,27	1,64	1,77	1,84	1,91
Απρ./Apr.	0,84	1,01	1,42	1,61	1,69	1,77
Μάιος/May	0,78	0,88	1,28	1,48	1,57	1,64
Ιούν./Jun.	0,70	0,91	1,23	1,44	1,54	1,61
Ιουλ./Jul.	0,36	0,61	0,97	1,21	1,33	1,41
Αύγ./Aug.	0,35	0,51	0,86	1,12	1,24	1,33
Σεπτ./Sept.	0,36	0,46	0,77	1,04	1,16	1,26
Οκτ./Oct.	0,36	0,43	0,74	1,02	1,14	1,24
Νοέμ./Nov.	0,36	0,44	0,72	0,99	1,12	1,23
Δεκ./Dec.	0,35	0,48	0,71	1,00	1,12	1,24
2010 Ιαν./Jan.	0,34	0,44	0,68	0,98	1,11	1,23
Φεβρ./Feb.	0,34	0,42	0,66	0,96	1,10	1,23

Πηγή: Bloomberg. / Source: Bloomberg.

(1) Μέσος όρος του δείκτη επιτοκίων μίας ημέρας στη ζώνη του ευρώ (EONIA) / Euro overnight interest average (EONIA).

(2) Διατραπεζικά επιτόκια προσφοράς στη ζώνη του ευρώ (EURIBOR) / Euro interbank offered rates (EURIBOR).

Επιτόκια της αγοράς χρήματος / Money market rates

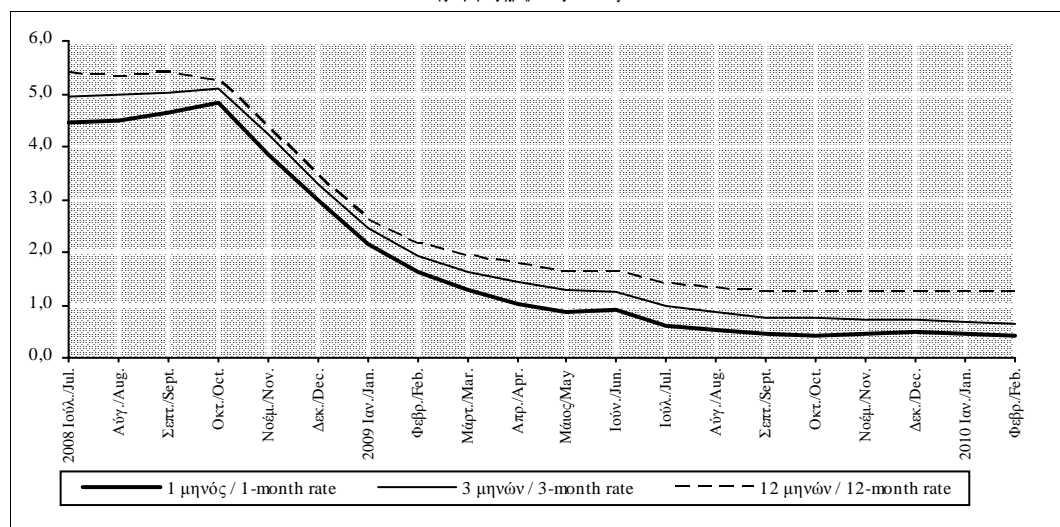

Πίνακας IV.25. ΑΠΟΔΟΣΕΙΣ ΤΙΤΛΩΝ ΤΟΥ ΕΛΛΗΝΙΚΟΥ ΔΗΜΟΣΙΟΥ (ποσοστά % ετησίως, μέσοι όροι περιόδου)

Table IV.25. YIELDS OF GREEK GOVERNMENT SECURITIES (percentages per annum, period averages)

Περίοδος Period	Απόδοση ετήσιων έντοκων γραμματίων 12-month treasury bill yield	ΑΠΟΔΟΣΗ ΟΜΟΛΟΓΩΝ / GOVERNMENT BOND YIELD						
		3 ετών 3-year	5 ετών 5-year	7 ετών 7-year	10 ετών 10-year	15 ετών 15-year	20 ετών (1) 20-year (1)	30 ετών 30-year
2005	2,33	2,65	2,92	3,22	3,59	3,80	3,92	4,14
2006	3,44	3,58	3,72	3,87	4,07	4,16	4,23	4,42
2007	4,45	4,21	4,30	4,34	4,50	4,67	-	4,81
2008	4,83	4,27	4,51	4,54	4,80	5,18	-	5,30
2009	1,61	3,12	4,22	4,49	5,17	5,61	-	5,83
2008 III	5,36	4,63	4,78	4,75	4,97	5,26	-	5,35
IV	4,35	4,12	4,67	4,66	5,03	5,46	-	5,53
2009 I	2,22	3,96	5,16	5,22	5,72	6,15	-	6,33
II	1,67	3,26	4,35	4,60	5,35	5,68	-	5,83
III	1,33	2,45	3,46	3,84	4,66	5,08	-	5,42
IV	1,24	2,81	3,89	4,28	4,97	5,53	-	5,72
2008 Ιούλ./Jul.	5,39	4,94	5,04	4,98	5,15	5,38	-	5,44
Αύγ./Aug.	5,32	4,53	4,64	4,63	4,87	5,15	-	5,25
Σεπτ./Sept.	5,38	4,42	4,65	4,65	4,88	5,26	-	5,36
Οκτ./Oct.	5,26	3,97	4,48	4,53	4,93	5,22	-	5,26
Νοέμ./Nov.	4,35	4,12	4,65	4,70	5,09	5,49	-	5,52
Δεκ./Dec.	3,45	4,28	4,89	4,76	5,08	5,67	-	5,82
2009 Ιαν./Jan.	2,62	3,93	5,22	5,26	5,59	6,21	-	6,46
Φεβρ./Feb.	2,14	3,91	5,19	5,25	5,70	6,13	-	6,26
Μάρτ./Mar.	1,91	4,05	5,08	5,16	5,87	6,11	-	6,28
Απρ./Apr.	1,77	3,63	4,72	4,71	5,50	5,78	-	5,86
Μάιος/May	1,64	3,10	4,14	4,53	5,22	5,54	-	5,71
Ιούν./Jun.	1,61	3,05	4,20	4,55	5,33	5,73	-	5,93
Ιούλ./Jul.	1,41	2,57	3,62	3,99	4,89	5,40	-	5,70
Αύγ./Aug.	1,33	2,52	3,41	3,77	4,52	4,93	-	5,26
Σεπτ./Sept.	1,26	2,26	3,36	3,77	4,56	4,91	-	5,31
Οκτ./Oct.	1,24	2,26	3,37	3,78	4,57	4,97	-	5,39
Νοέμ./Nov.	1,23	2,45	3,63	4,06	4,84	5,51	-	5,65
Δεκ./Dec.	1,24	3,72	4,67	5,01	5,49	6,10	-	6,11
2010 Ιαν./Jan.	1,23	4,72	5,40	5,61	6,02	6,50	-	6,36
Φεβρ./Feb.	1,23	5,92	6,30	6,21	6,46	6,58	-	6,47

Πηγή: Τράπεζα της Ελλάδος / Source: Bank of Greece.

(1) Από το Μαΐο του 2007 δεν υπάρχει στην αγορά ομόλογο με εναπομένονσα διάρκεια κοντά στα 20 έτη / As from May 2007, no security with a remaining maturity close to 20 years exists

Αποδόσεις τίτλων του Δημοσίου / Yields of government securities

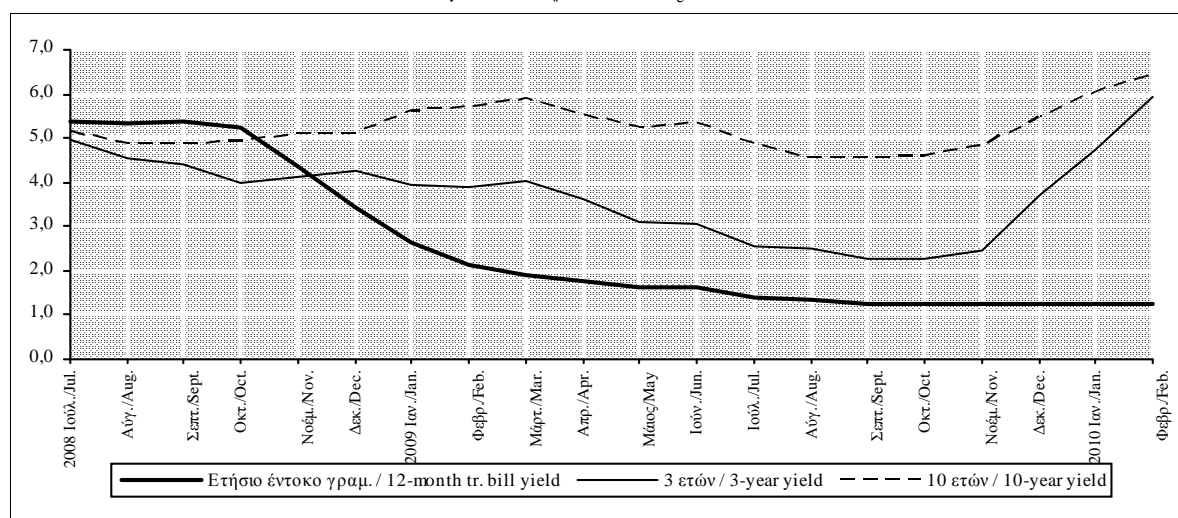

**Πίνακας IV.26.1. ΕΠΙΤΟΚΙΑ ΝΕΩΝ ΚΑΤΑΘΕΣΕΩΝ ΣΕ ΕΥΡΩ ΑΠΟ ΚΑΤΟΙΚΟΥΣ ΤΗΣ ΖΩΝΗΣ ΤΟΥ ΕΥΡΩ ΣΤΑ ΕΓΧΩΡΙΑ ΝΧΙ (1) (ποσοστά % ετησίως, μέσοι όροι περιόδου, εκτός εάν σημειώνεται διαφορετικά)**

**Table IV.26.1. INTEREST RATES ON NEW EURO-DENOMINATED DEPOSITS BY EURO AREA RESIDENTS WITH DOMESTIC MFIs (1) (percentages per annum, period averages unless otherwise indicated)**

Περίοδος Period	Καταθέσεις από νοικοκυριά(2) Deposits from households(2)						Καταθέσεις από μη χρηματοπιστωτικές επιχειρήσεις Deposits from non-financial corporations				Συμφωνίες επαναγοράς (3) Repos (3)
	Καταθέσεις μίας ημέρας (4) Overnight deposits (4)			Καταθέσεις με συμφωνημένη διάρκεια (5) Deposits with agreed maturity (5)			Καταθέσεις μίας ημέρας (4) Overnight deposits (4)	Καταθέσεις με συμφωνημένη διάρκεια (5) Deposits with agreed maturity (5)			
	Σύνολο Total	Τρεχοίμενοι λογαριασμοί Current accounts	Ταμειυτήριο Savings deposits	Έως 1 έτος Up to 1 year	Άνω του ενός και έως 2 έτη Over 1 and up to 2 years	Άνω των 2 ετών Over 2 years		Έως 1 έτος Up to 1 year	Άνω του ενός και έως 2 έτη Over 1 and up to 2 years	Άνω των 2 ετών Over 2 years	
2005	0,91	1,13	0,88	2,23	2,42	0,76	0,60	2,09	μ.δ.	μ.δ.	2,00
2006	1,02	1,38	0,98	2,86	3,30	2,23	0,79	2,81	μ.δ.	μ.δ.	2,67
2007	1,22	1,78	1,14	3,95	4,19	μ.δ.	1,03	3,94	μ.δ.	μ.δ.	3,70
2008	1,25	1,86	1,17	4,87	4,97	μ.δ.	1,09	4,48	μ.δ.	μ.δ.	3,93
2009	0,63	1,09	0,56	2,74	2,75	μ.δ.	0,50	1,65	μ.δ.	μ.δ.	0,68
2009 I	0,97	1,60	0,89	4,00	3,99	μ.δ.	0,74	2,64	μ.δ.	μ.δ.	1,36
II	0,60	1,09	0,52	2,66	2,47	μ.δ.	0,48	1,66	μ.δ.	μ.δ.	0,69
III	0,50	0,87	0,45	2,22	2,35	μ.δ.	0,41	1,17	μ.δ.	μ.δ.	0,36
IV	0,43	0,80	0,37	2,06	2,19	μ.δ.	0,38	1,14	μ.δ.	μ.δ.	0,31
2008 Νοέμ./Nov.	1,27	1,89	1,19	5,22	5,50	μ.δ.	1,05	4,51	μ.δ.	μ.δ.	3,08
Δεκ./Dec.	1,24	1,85	1,16	5,36	5,50	μ.δ.	0,96	4,36	μ.δ.	μ.δ.	2,52
2009 Ιαν./Jan.	1,15	1,83	1,05	4,89	4,90	μ.δ.	0,92	3,53	4,67	μ.δ.	1,65
Φεβρ./Feb.	0,98	1,76	0,88	3,87	3,77	μ.δ.	0,73	2,36	μ.δ.	μ.δ.	1,33
Μάρτ./Mar.	0,79	1,20	0,74	3,25	3,29	μ.δ.	0,58	2,03	μ.δ.	μ.δ.	1,11
Απρ./Apr.	0,69	1,15	0,62	2,84	2,94	μ.δ.	0,51	1,85	μ.δ.	μ.δ.	0,79
Μάιος/May	0,58	1,08	0,50	2,58	2,07	μ.δ.	0,48	1,67	1,93	μ.δ.	0,71
Ιούν./Jun.	0,53	1,05	0,45	2,55	2,41	μ.δ.	0,44	1,45	μ.δ.	μ.δ.	0,58
Ιούλ./Jul.	0,52	0,94	0,46	2,34	2,62	μ.δ.	0,46	1,25	μ.δ.	μ.δ.	0,43
Αύγ./Aug.	0,50	0,85	0,45	2,24	2,06	μ.δ.	0,40	1,12	μ.δ.	μ.δ.	0,34
Σεπτ./Sept.	0,48	0,82	0,43	2,08	2,38	μ.δ.	0,38	1,14	μ.δ.	μ.δ.	0,30
Οκτ./Oct.	0,43	0,79	0,37	2,08	2,16	μ.δ.	0,37	1,16	μ.δ.	μ.δ.	0,27
Νοέμ./Nov.	0,43	0,79	0,37	2,01	2,03	μ.δ.	0,41	1,08	μ.δ.	μ.δ.	0,32
Δεκ./Dec.	0,43	0,82	0,37	2,10	2,39	2,17	0,35	1,18	μ.δ.	μ.δ.	0,34
2010 Ιαν./Jan.	0,43	0,81	0,37	2,18	2,50	μ.δ.	0,37	1,21	μ.δ.	μ.δ.	0,30

Πηγή: Τράπεζα της Ελλάδος / Source: Bank of Greece.

(1) Επιτόκια όλων των πιστωτικών ιδρυμάτων που λειτουργούν στην Ελλάδα. Αναλυτικές μεθοδολογικές πληροφορίες δίνονται στην ιστοσελίδα της Τράπεζας: [www.bankofgreece.gr](http://www.bankofgreece.gr) / Στατιστικά στοιχεία / Τραπεζικά επιτόκια. Interest rates of all credit institutions operating in Greece. A detailed methodological note is available on the Bank's website: [www.bankofgreece.gr](http://www.bankofgreece.gr) / Statistics / Bank interest

(2) Περιλαμβάνονται και των ιδιωτικών μη κερδοσκοπικών ιδρυμάτων που εξυπηρετούν τα νοικοκυριά/ Including private non-profit institutions serving households.

(3) Αφορούν το σύνολο των νοικοκυριών και των μη χρηματοπιστωτικών επιχειρήσεων / These refer to households and non-financial corporations.

(4) Το επιτόκιο είναι αυτό που ισχύει στο τέλος του μηνός, καθώς για τη κατηγορία αυτή το ποσό των νέων καταθέσεων στη διάρκεια του μηνός αναφοράς ταυτίζεται με το υπόλοιπό τους στο τέλος του μηνός αυτού. / The interest rate is the rate valid at the end of the month, since for this category the amount of new business during the reference month is equal to the outstanding amount at the end of this month.

(5) Περιλαμβάνονται και τα προϊόντα εγγυημένου κεφαλαίου για τα οποία θεωρείται ότι το επιτόκιο ισούται με την ελάχιστη εγγυημένη απόδοσή τους. Δεν περιλαμβάνονται οι παρακαταθήκες στο Ταμείο Παρακαταθηκών και Δανείων που είναι άτοκες. / Including 'capital guaranteed' products for which the interest rate is assumed to be equal to the minimum guaranteed return. Excluding non-interest bearing consignations with the Deposits and Loans Fund.

Επιτόκια νέων τραπεζικών καταθέσεων / Interest rates on new deposits

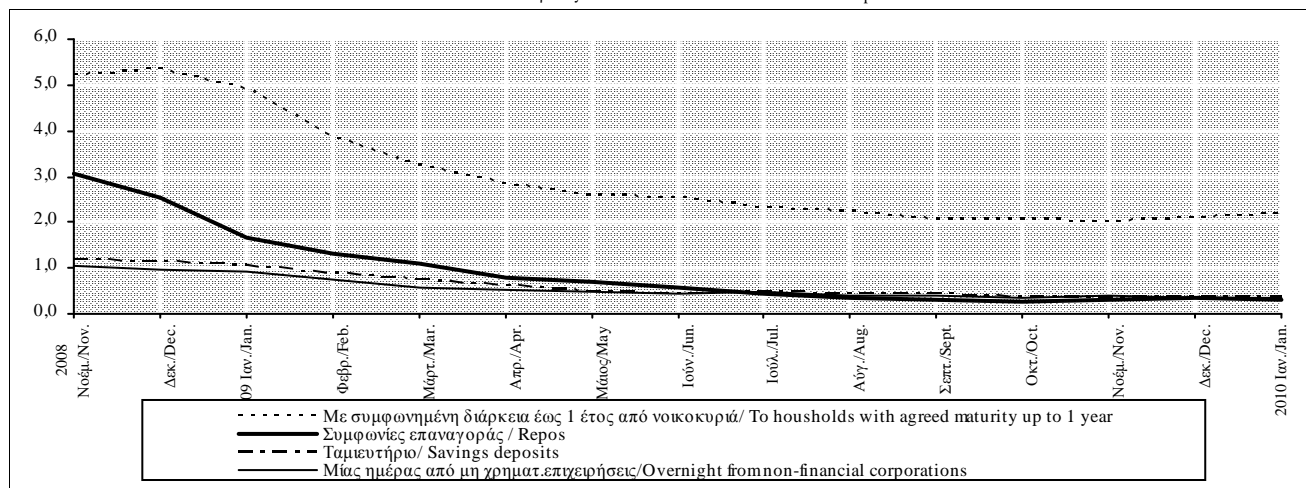

Πίνακας IV.26.2. ΕΠΙΤΟΚΙΑ ΣΤΑ ΥΦΙΣΤΑΜΕΝΑ ΥΠΟΛΟΙΠΑ ΤΩΝ ΚΑΤΑΘΕΣΕΩΝ ΣΕ ΕΥΡΩ ΑΠΟ ΚΑΤΟΙΚΟΥΣ ΤΗΣ ΖΩΝΗΣ ΤΟΥ ΕΥΡΩ ΣΤΑ ΕΓΧΩΡΙΑ ΝΧΙ (1),(2) (ποσοστά % ετησίως)

Table IV.26.2. INTEREST RATES ON OUTSTANDING AMOUNTS OF EURO-DENOMINATED DEPOSITS BY EURO AREA RESIDENTS WITH DOMESTIC MFIs (1),(2) (percentages per annum)

Περίοδος Period	Καταθέσεις με συμφωνημένη διάρκεια (3) Deposits with agreed maturity (3)				Συμφωνίες επαναγοράς (4) Repos (4)
	Νοικοκυριά Households		Μη χρηματοπιστωτικές επιχειρήσεις Non-financial corporations		
	Έως 2 έτη Up to 2 years	Άνω των 2 ετών Over 2 years	Έως 2 έτη Up to 2 years	Άνω των 2 ετών Over 2 years	
2005	2,34	1,13	2,10	0,63	2,03
2006	2,80	1,42	2,88	0,75	2,67
2007	3,88	1,62	4,01	0,96	3,70
2008	4,81	1,76	4,82	1,65	4,26
2009	3,54	1,87	2,62	1,40	1,40
2009 I	4,80	2,03	4,07	1,94	2,35
II	3,62	1,90	2,67	1,28	1,49
III	3,02	1,87	1,94	1,33	1,01
IV	2,73	1,67	1,81	1,05	0,72
2008 Νοέμ./Nov.	5,24	1,94	5,26	2,28	3,77
Δεκ./Dec.	5,35	1,85	5,13	1,59	3,39
2009 Ιαν./Jan.	5,21	2,02	4,61	2,26	2,67
Φεβρ./Feb.	4,81	2,15	4,25	1,84	2,30
Μάρτ./Mar.	4,38	1,92	3,36	1,73	2,09
Απρ./Apr.	3,86	1,93	3,02	1,88	1,50
Μάιος/May	3,58	1,91	2,70	1,17	1,70
Ιούν./Jun.	3,42	1,85	2,30	0,78	1,28
Ιούλ./Jul.	3,16	1,85	2,05	1,35	0,99
Αύγ./Aug.	2,99	1,89	1,95	1,26	1,00
Σεπτ./Sept.	2,90	1,88	1,83	1,39	1,05
Οκτ./Oct.	2,80	1,76	1,76	0,86	0,62
Νοέμ./Nov.	2,73	1,62	1,76	1,00	0,77
Δεκ./Dec.	2,66	1,64	1,90	1,28	0,78
2010 Ιαν./Jan.	2,50	1,85	1,78	1,71	0,76

Πηγή: Τράπεζα της Ελλάδος / Source: Bank of Greece.

(1) Βλ. υποσημείωση (1) στον πίνακα IV.26.1 / See footnote (1), table IV.26.1.

(2) Τα μηνιαία επιτόκια αφορούν το τέλος της περιόδου, ενώ τα τριμηνιαία και ετήσια υπολογίζονται ως μέσοι όροι περιόδου / Monthly interest rates refer to the end of the month, whereas quarterly and annual rates are calculated as period averages.

(3) Περιλαμβάνονται και τα προϊόντα εγγυημένου κεφαλαίου για τα οποία, μέχρι τη λήξη τους, θεωρείται ότι το επιτόκιο ισούται με την ελάχιστη εγγυημένη απόδοσή τους. Δεν περιλαμβάνονται οι παρακαταθήκες στο Ταμείο Παρακαταθηκών και Δανείων που είναι άτοκες. / Including 'capital guaranteed' products for which the interest rate is assumed to be equal to the minimum guaranteed return until their maturity. Excluding non-interest bearing consignations with the Deposits and Loans Fund.

(4) Αφορούν το σύνολο των νοικοκυριών και των μη χρηματοπιστωτικών επιχειρήσεων / Cover households and non-financial corporations.

Επιτόκια στα υφιστάμενα υπόλοιπα των καταθέσεων με συμφωνημένη διάρκεια / Interest rates on the outstanding amounts of deposits with agreed maturity

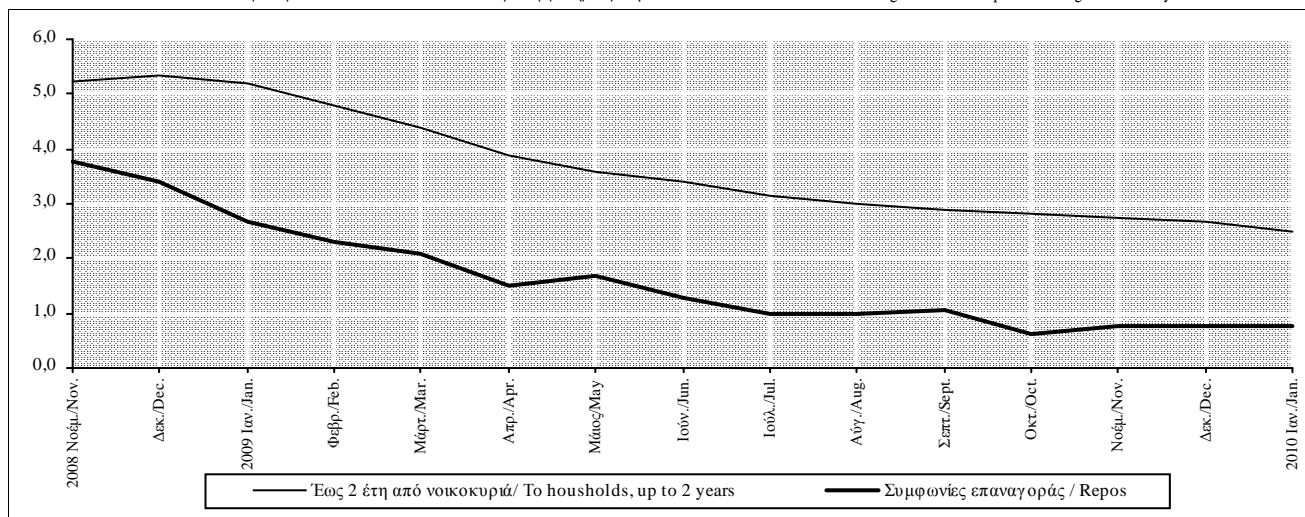

Πίνακας IV.26.3. ΕΠΙΤΟΚΙΑ ΝΕΩΝ ΔΑΝΕΙΩΝ ΣΕ ΕΥΡΩ ΑΠΟ ΤΑ ΕΓΧΩΡΙΑ ΝΧΙ (1) ΠΡΟΣ ΝΟΙΚΟΚΥΡΙΑ ΚΑΤΟΙΚΟΥΣ ΤΗΣ ΖΩΝΗΣ ΤΟΥ ΕΥΡΩ (2)  
(ποσοστά % ετησίως, μέσοι όροι περιόδου)

Table IV.26.3. INTEREST RATES ON NEW EURO-DENOMINATED LOANS BY DOMESTIC MFIs (1) TO HOUSEHOLDS RESIDENT IN THE EURO AREA (2)  
(percentages per annum, period averages)

Περίοδος Period	Στεγαστικά δάνεια (3) Housing loans (3)						Καταναλωτικά δάνεια Consumer loans					Λοιπά δάνεια Other loans
	Επιτόκιο κμεινόμενο ή σταθερό έως 1 έτος  Floating rate or rate fixed up to 1 year	Επιτόκιο σταθερό άνω του ενός και έως 5 έτη  Rate fixed for over 1 and up to 5 years	Επιτόκιο σταθερό άνω των 5 και έως 10 έτη  Rate fixed for over 5 and up to 10 years	Επιτόκιο σταθερό άνω των 10 ετών  Rate fixed for over 10 years	Σύνολο δανείων All loans		Επιτόκιο κμεινόμενο ή σταθερό έως 1 έτος  Floating rate or rate fixed up to 1 year	Επιτόκιο σταθερό άνω του ενός και έως 5 έτη  Rate fixed for over 1 and up to 5 years	Επιτόκιο σταθερό άνω των 5 ετών  Rate fixed for over 5 years	Σύνολο δανείων All loans		Επιτόκιο κμεινόμενο ή σταθερό έως 1 έτος  Floating rate or rate fixed up to 1 year
					Χωρίς επιβαρύνσεις  Without charges	Με επιβαρύνσεις (ΣΕΠΕ)  With charges (APRC)				Χωρίς επιβαρύνσεις  Without charges	Με επιβαρύνσεις (ΣΕΠΕ)  With charges (APRC)	
2005	4,06	5,14	5,91	4,45	4,15	4,34	8,47	9,36	9,84	9,06	10,64	6,86
2006	4,24	4,52	5,24	4,64	4,30	4,73	7,89	9,02	9,49	8,57	10,37	7,44
2007	4,57	4,36	4,89	4,61	4,46	4,93	7,70	8,93	9,25	8,46	10,39	7,52
2008	5,10	4,60	5,22	4,80	4,81	5,31	8,65	8,71	9,35	8,96	11,03	μ.δ.
2009	3,52	4,95	4,84	4,73	3,94	4,08	8,59	8,85	10,34	9,33	11,53	μ.δ.
2009 I	4,18	5,44	5,61	4,79	4,65	4,78	8,87	9,09	10,67	9,78	11,82	μ.δ.
II	3,54	5,03	4,75	4,72	3,98	4,12	8,43	8,73	10,41	9,26	11,54	μ.δ.
III	3,24	4,67	4,67	4,76	3,66	3,81	8,44	8,68	10,26	9,11	11,44	μ.δ.
IV	3,12	4,65	4,34	4,65	3,49	3,63	8,61	8,90	10,02	9,18	11,32	8,43
2008 Νοέμ./Nov.	5,35	5,24	5,88	4,91	5,30	5,76	8,88	9,51	9,81	9,50	11,61	μ.δ.
Δεκ./Dec.	4,92	5,53	6,00	4,71	5,21	5,54	8,76	9,49	9,93	9,46	11,59	μ.δ.
2009 Ιαν./Jan.	4,55	5,50	5,89	4,84	4,97	5,21	9,15	9,11	10,64	9,82	11,70	μ.δ.
Φεβρ./Feb.	4,16	5,56	5,59	4,79	4,65	4,76	8,84	9,15	10,61	9,81	11,89	μ.δ.
Μάρτ./Mar.	3,83	5,26	5,36	4,75	4,32	4,36	8,62	9,02	10,77	9,71	11,87	μ.δ.
Απρ./Apr.	3,64	5,13	5,09	4,76	4,11	4,25	9,17	8,89	10,68	9,72	11,73	μ.δ.
Μάιος/May	3,52	5,08	4,63	4,76	3,97	4,10	8,54	8,49	10,23	9,14	11,44	μ.δ.
Ιούν./Jun.	3,46	4,87	4,53	4,64	3,86	4,00	7,59	8,80	10,33	8,93	11,44	μ.δ.
Ιούλ./Jul.	3,27	4,61	4,56	4,75	3,68	3,83	8,36	8,49	10,32	9,09	11,40	5,46
Αύγ./Aug.	3,27	4,65	4,89	4,94	3,72	3,83	8,54	8,51	9,92	8,99	11,27	μ.δ.
Σεπτ./Sept.	3,19	4,75	4,57	4,60	3,57	3,77	8,43	9,03	10,53	9,25	11,64	4,62
Οκτ./Oct.	3,15	4,71	4,82	4,62	3,56	3,68	9,06	8,99	10,35	9,46	11,50	8,45
Νοέμ./Nov.	3,14	4,63	4,14	4,71	3,49	3,65	8,59	8,76	9,95	9,13	11,27	10,01
Δεκ./Dec.	3,08	4,60	4,06	4,62	3,41	3,56	8,18	8,95	9,75	8,94	11,19	6,84
2010 Ιαν./Jan.	3,05	4,60	3,94	4,80	3,44	3,58	8,69	8,53	9,57	8,96	11,11	9,77

Πηγή: Τράπεζα της Ελλάδος / Source: Bank of Greece.

(1) Βλ. υποσημείωση (1) στον πίνακα IV.26.1 / See footnote (1), table IV.26.1.

(2) Δεν περιλαμβάνονται οι επιβαρύνσεις εκτός εάν σημειώνεται διαφορετικά / Excluding other charges unless otherwise indicated.

(3) Περιλαμβανομένων και των επισκευαστικών δανείων / Including loans for house improvements.

Επιτόκια νέων δανείων προς νοικοκυριά / Interest rates on new loans to households

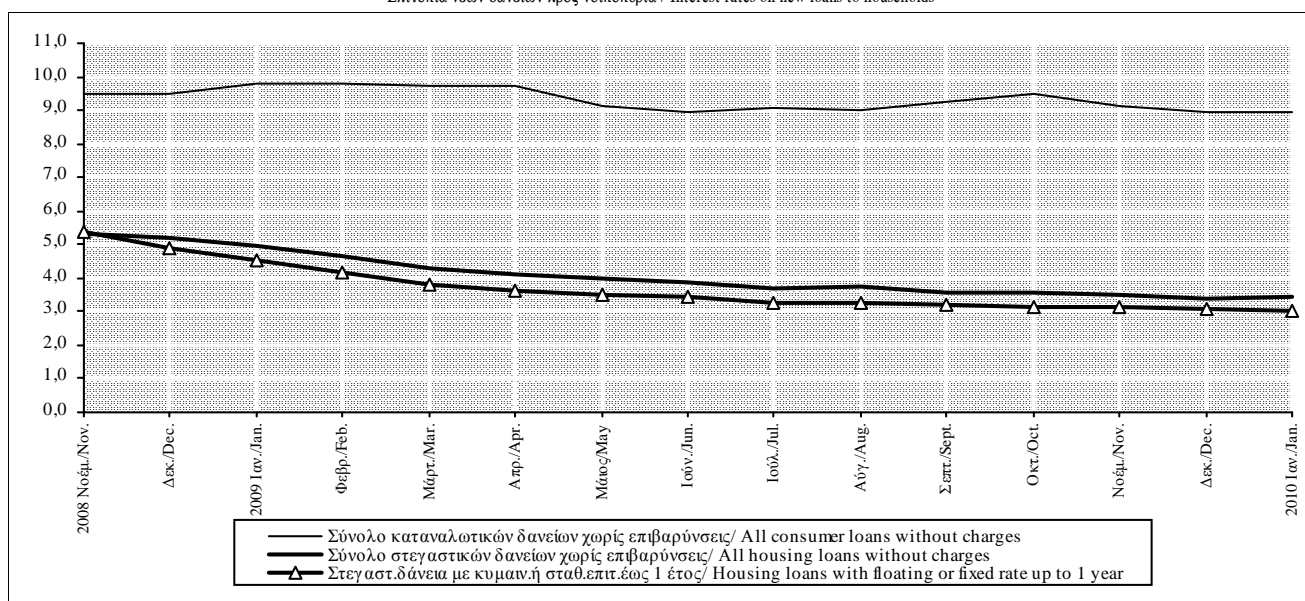

**Πίνακας IV.26.4. ΕΠΙΤΟΚΙΑ ΝΕΩΝ ΔΑΝΕΙΩΝ ΣΕ ΕΥΡΩ ΑΠΟ ΤΑ ΕΓΧΩΡΙΑ ΝΧΙ (1) ΠΡΟΣ ΜΗ ΧΡΗΜΑΤΟΠΙΣΤΩΤΙΚΕΣ ΕΠΙΧΕΙΡΗΣΕΙΣ ΚΑΤΟΙΚΟΥΣ ΤΗΣ ΖΩΝΗΣ ΤΟΥ ΕΥΡΩ (2) (ποσοστά % ετησίως, μέσοι όροι περιόδου)**

**Table IV.26.4. INTEREST RATES ON NEW EURO-DENOMINATED LOANS BY DOMESTIC MFIs (1) TO NON-FINANCIAL CORPORATIONS RESIDENT IN THE EURO AREA (2) (percentages per annum, period averages)**

Περίοδος  Period	Δάνεια μέχρι 1 εκατ. ευρώ Loans up to EUR 1 million			Δάνεια άνω του 1 εκατ. ευρώ Loans over EUR 1 million	
	Επιτόκιο κυμαινόμενο ή σταθερό έως 1 έτος	Επιτόκιο σταθερό άνω του ενός και έως 5 έτη	Επιτόκιο σταθερό άνω των 5 ετών	Επιτόκιο κυμαινόμενο ή σταθερό έως 1 έτος	Επιτόκιο σταθερό άνω του ενός και έως 5 έτη
	Floating rate or rate fixed up to 1 year	Rate fixed for over 1 and up to 5 years	Rate fixed for over 5 years	Floating rate or rate fixed up to 1 year	Rate fixed for over 1 and up to 5 years
2005	5,08	5,22	6,24	3,62	μ.δ.
2006	5,76	5,46	6,03	4,37	μ.δ.
2007	6,57	5,88	6,52	5,32	μ.δ.
2008	6,82	6,42	6,59	5,71	μ.δ.
2009	4,62	6,39	5,58	3,52	μ.δ.
2009 I	5,05	6,98	6,49	4,15	μ.δ.
II	4,50	6,26	5,49	3,57	μ.δ.
III	4,39	6,40	5,02	3,30	μ.δ.
IV	4,54	5,92	5,31	3,06	μ.δ.
2008 Νοέμ./Nov.	6,41	6,80	6,49	5,59	μ.δ.
Δεκ./Dec.	6,18	7,11	6,31	5,07	μ.δ.
2009 Ιαν./Jan.	5,45	7,17	6,97	4,24	μ.δ.
Φεβρ./Feb.	4,99	7,20	6,63	4,12	μ.δ.
Μάρτ./Mar.	4,71	6,56	5,86	4,10	μ.δ.
Απρ./Apr.	4,36	6,00	5,84	3,79	μ.δ.
Μάιος/May	4,56	5,91	5,60	3,59	μ.δ.
Ιούν./Jun.	4,59	6,88	5,03	3,33	μ.δ.
Ιούλ./Jul.	4,33	6,72	4,98	3,44	μ.δ.
Αύγ./Aug.	4,41	6,00	5,50	3,22	μ.δ.
Σεπτ./Sept.	4,44	6,49	4,57	3,23	μ.δ.
Οκτ./Oct.	4,43	6,18	4,96	2,96	μ.δ.
Νοέμ./Nov.	4,49	6,12	5,84	2,99	μ.δ.
Δεκ./Dec.	4,70	5,45	5,13	3,24	μ.δ.
2010 Ιαν./Jan.	4,52	5,91	4,84	3,23	μ.δ.

Πηγή: Τράπεζα της Ελλάδος / Source: Bank of Greece.

μ.δ. : μη δημοσιεύσιμο για λόγους τήρησης της εμπιστευτικότητας / non publishable for reasons of confidentiality.

(1) Βλ. υποσημείωση (1) στον πίνακα IV.26.1 / See footnote (1), table IV.26.1.

(2) Δεν περιλαμβάνονται οι επιβαρύνσεις / Excluding other charges.

Νέα δάνεια με επιτόκιο κυμαινόμενο ή σταθερό μέχρι 1 έτος/ New loans with a floating rate or fixed up to 1 year

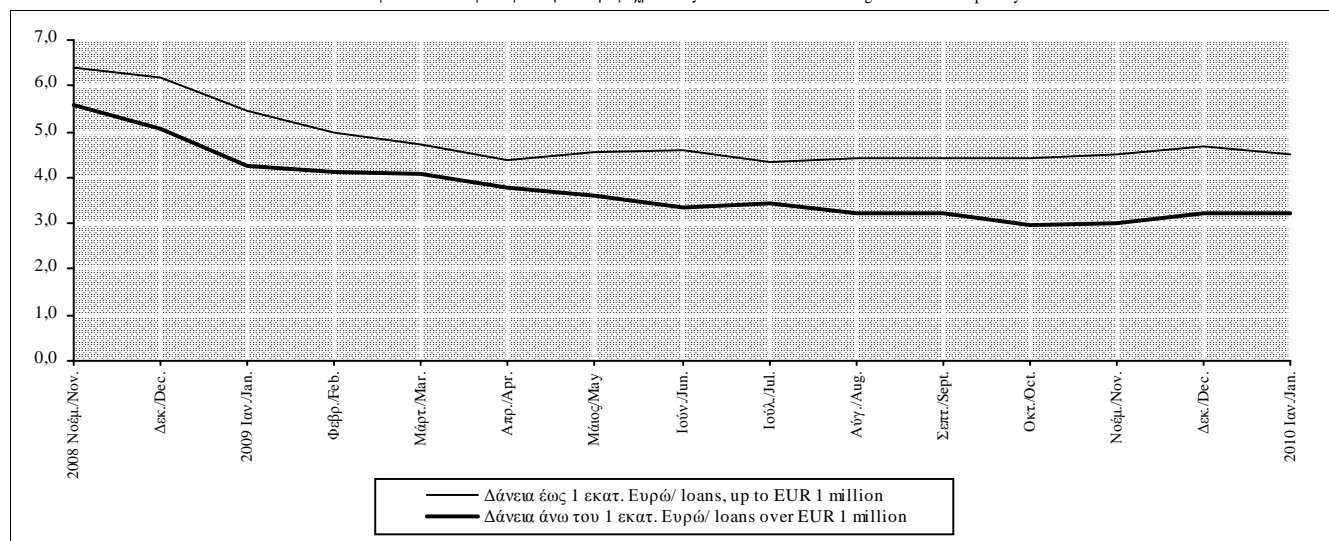

Πίνακας IV.26.5. ΕΠΙΤΟΚΙΑ ΔΑΝΕΙΩΝ ΣΕ ΕΥΡΩ ΧΩΡΙΣ ΚΑΘΟΡΙΣΜΕΝΗ ΔΙΑΡΚΕΙΑ ΑΠΟ ΤΑ ΕΓΧΩΡΙΑ ΝΧΙ (1) ΠΡΟΣ ΚΑΤΟΙΚΟΥΣ ΤΗΣ ΖΩΝΗΣ ΤΟΥ ΕΥΡΩ (2) (ποσοστά % ετησίως)

Table IV.26.5. INTEREST RATES ON EURO-DENOMINATED LOANS WITHOUT A DEFINED MATURITY BY DOMESTIC MFIs (1) TO EURO AREA RESIDENTS (2) (percentages per annum)

Περίοδος Period	Δάνεια προς μη χρηματοπιστωτικές επιχειρήσεις(3) Loans to non-financial corporations(3)			Δάνεια προς νοικοκυριά(3) Loans to households(3)			
	Σύνολο Total	Αλληλόχρεοι λογαριασμοί Credit lines	Υπερναλήψεις από λογαριασμούς όψεως Debit balances on sight deposits	Σύνολο Total	Πιστωτικές κάρτες Credit cards	Ανοικτά δάνεια Open account loans	Υπερναλήψεις από τρεχομένους λογαριασμούς Debit balances on current accounts
2005	6,90	6,77	8,46	13,36	14,07	12,14	10,77
2006	7,18	7,04	8,46	13,45	14,25	12,40	10,64
2007	7,54	7,36	9,13	14,09	14,76	13,20	11,39
2008	7,61	7,45	9,04	14,80	15,76	12,99	12,01
2009	6,07	5,89	7,65	14,39	15,41	12,33	11,73
2009 I	6,56	6,38	8,17	14,66	15,62	12,63	12,18
II	6,09	5,92	7,56	14,36	15,34	12,33	11,71
III	5,84	5,65	7,43	14,36	15,43	12,23	11,53
IV	5,80	5,60	7,43	14,17	15,27	12,13	11,50
2008 Νοέμ./Nov.	7,49	7,33	9,04	15,24	16,29	13,35	12,51
Δεκ./Dec.	7,13	6,94	8,98	14,83	15,72	12,91	12,63
2009 Ιαν./Jan.	6,66	6,48	8,38	14,81	15,72	12,88	12,38
Φεβρ./Feb.	6,63	6,46	8,19	14,72	15,71	12,59	12,17
Μάρτ./Mar.	6,38	6,20	7,95	14,46	15,42	12,41	12,00
Απρ./Apr.	6,11	5,94	7,62	14,44	15,43	12,38	11,79
Μάιος/May	6,10	5,94	7,51	14,31	15,28	12,31	11,70
Ιούν./Jun.	6,06	5,88	7,56	14,32	15,32	12,29	11,64
Ιούλ./Jul.	5,87	5,68	7,45	14,44	15,48	12,27	11,57
Αύγ./Aug.	5,83	5,64	7,38	14,33	15,41	12,21	11,56
Σεπτ./Sept.	5,82	5,63	7,45	14,31	15,41	12,22	11,46
Οκτ./Oct.	5,79	5,59	7,42	14,20	15,26	12,23	11,52
Νοέμ./Nov.	5,80	5,60	7,33	14,22	15,37	12,10	11,51
Δεκ./Dec.	5,81	5,60	7,53	14,08	15,17	12,06	11,48
2010 Ιαν./Jan.	5,72	5,52	7,37	14,05	15,14	12,02	11,42

Πηγή: Τράπεζα της Ελλάδος / Source: Bank of Greece.

(1) Βλ. υποσημείωση (1) στον πίνακα IV.26.1 / See footnote (1), table IV.26.1.

(2) Τα μηνιαία επιτόκια αφορούν το τέλος της περιόδου, ενώ τα τριμηνιαία και ετήσια υπολογίζονται ως μέσο όρο περιόδου / Monthly interest rates refer to the end of the month, whereas quarterly and annual rates are calculated as period averages.

(3) Δεν περιλαμβάνονται οι επιβαρύνσεις / Excluding other charges.

Επιτόκια δανείων χωρίς καθορισμένη διάρκεια / Interest rates on loans without a defined maturity

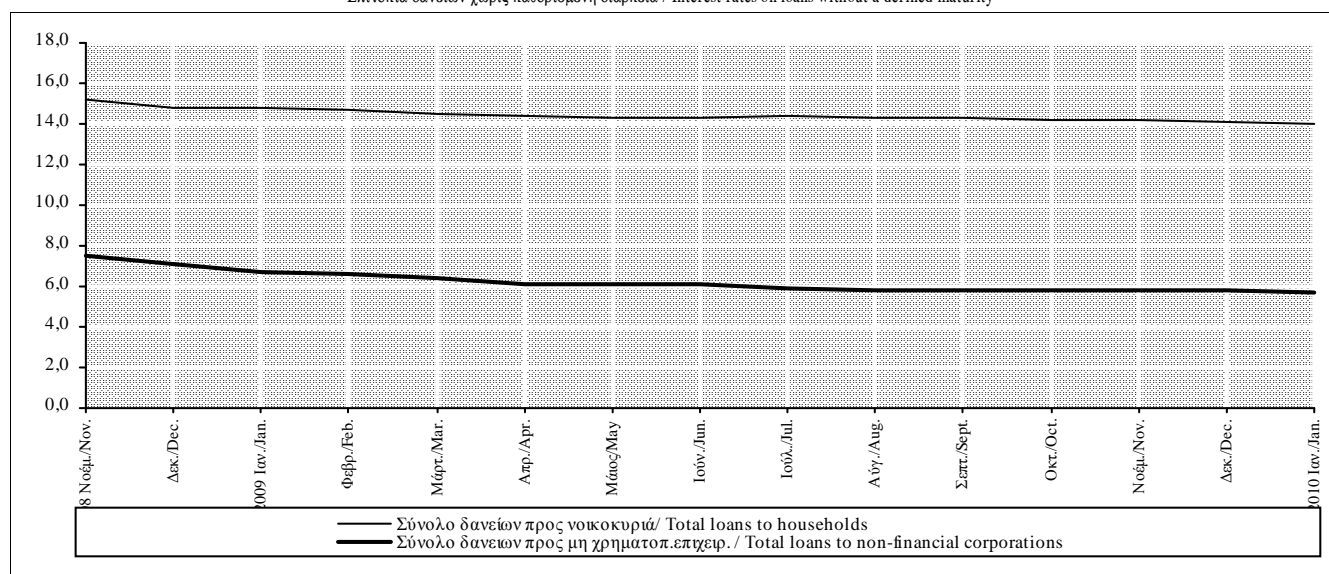

**Πίνακας IV.26.6. ΕΠΙΤΟΚΙΑ ΣΤΑ ΥΦΙΣΤΑΜΕΝΑ ΥΠΟΛΟΙΠΑ ΤΩΝ ΔΑΝΕΙΩΝ ΣΕ ΕΥΡΩ ΑΠΟ ΤΑ ΕΓΧΩΡΙΑ ΝΧΙ (1) ΠΡΟΣ ΚΑΤΟΙΚΟΥΣ ΤΗΣ ΖΩΝΗΣ ΤΟΥ ΕΥΡΩ (2),(3) (ποσοστά % ετησίως)**

**Table IV.26.6. INTEREST RATES ON OUTSTANDING AMOUNTS OF EURO-DENOMINATED LOANS BY DOMESTIC MFIs (1) TO EURO AREA RESIDENTS (2),(3) (percentages per annum)**

Περίοδος Period	Στεγαστικά δάνεια με αρχική διάρκεια (4) Housing loans with initial maturity (4)			Καταναλωτικά και λοιπά δάνεια με αρχική διάρκεια (5) Consumer and other loans with initial maturity (5)			Δάνεια προς μη χρηματοπιστωτικές εταιρίες με αρχική διάρκεια Loans to non-financial corporations with initial maturity		
	Έως 1 έτος Up to 1 year	Άνω του ενός και έως 5 έτη Over 1 and up to 5 years	Άνω των 5 ετών Over 5 years	Έως 1 έτος Up to 1 year	Άνω του ενός και έως 5 έτη Over 1 and up to 5 years	Άνω των 5 ετών Over 5 years	Έως 1 έτος (6) Up to 1 year (6)	Άνω του ενός και έως 5 έτη Over 1 and up to 5 years	Άνω των 5 ετών Over 5 years
2005	5,28	5,33	4,83	12,66	10,09	8,69	5,76	5,30	4,84
2006	4,96	5,31	4,89	12,68	10,00	8,27	6,34	5,76	5,25
2007	4,99	5,44	5,12	13,31	10,20	8,22	7,05	6,71	6,01
2008	5,05	5,46	5,09	13,68	9,96	8,21	7,43	6,87	6,28
2009	4,20	4,38	4,28	13,13	9,78	8,22	6,05	4,60	4,75
2009 I	4,41	4,73	4,65	13,38	9,92	8,28	6,60	5,52	5,52
II	4,19	4,34	4,30	13,15	9,88	8,30	6,12	4,80	4,93
III	4,13	4,19	4,15	13,16	9,70	8,13	5,81	4,21	4,33
IV	4,07	4,27	4,01	12,84	9,62	8,17	5,69	3,88	4,20
2008 Νοέμ./Nov.	4,85	5,36	5,08	14,10	10,00	8,48	7,52	6,76	6,39
Δεκ./Dec.	4,76	5,19	4,87	13,48	10,01	8,42	7,17	6,33	6,11
2009 Ιαν./Jan.	4,49	4,92	4,74	13,51	9,94	8,27	6,73	5,90	5,76
Φεβρ./Feb.	4,36	4,71	4,68	13,42	9,94	8,28	6,66	5,51	5,49
Μάρτ./Mar.	4,38	4,56	4,54	13,22	9,88	8,28	6,40	5,14	5,32
Απρ./Apr.	4,27	4,39	4,36	13,25	9,89	8,29	6,16	4,88	5,05
Μάιος/May	4,16	4,35	4,30	13,07	9,88	8,29	6,14	4,84	4,98
Ιούν./Jun.	4,15	4,28	4,25	13,13	9,88	8,31	6,07	4,68	4,77
Ιούλ./Jul.	4,11	4,22	4,18	13,23	9,72	8,12	5,90	4,40	4,47
Αύγ./Aug.	4,17	4,18	4,15	13,13	9,70	8,12	5,78	4,18	4,29
Σεπτ./Sept.	4,12	4,16	4,12	13,13	9,67	8,14	5,74	4,05	4,23
Οκτ./Oct.	4,07	4,27	4,04	12,97	9,65	8,17	5,70	3,91	4,24
Νοέμ./Nov.	3,99	4,26	4,01	12,88	9,62	8,15	5,70	3,87	4,20
Δεκ./Dec.	4,15	4,27	3,98	12,66	9,60	8,18	5,68	3,85	4,15
2010 Ιαν./Jan.	3,87	4,32	3,93	12,76	9,57	8,14	5,59	3,89	4,01

Πηγή: Τράπεζα της Ελλάδος / Source: Bank of Greece.

(1) Βλ. υποσημείωση (1) στον πίνακα IV.26.1 / See footnote (1), table IV.26.1.

(2) Τα μηνιαία επιτόκια αφορούν το τέλος της περιόδου, ενώ τα τριμηνιαία και ετήσια υπολογίζονται ως μέσο όρο περιόδου / Monthly interest rates refer to the end of the month, whereas quarterly and annual rates are calculated as period averages.

(3) Δεν περιλαμβάνονται οι επιβαρύνσεις / Excluding other charges.

(4) Περιλαμβανομένων και των επισκευαστικών δανείων / Including loanw for house improvements.

(5) Περιλαμβάνονται και τα δάνεια χωρίς καθορισμένη διάρκεια (μέσω πιστωτικών καρτών, ανοικτά δάνεια, υπεραναλήψεις από τρεχούμενους λογαριασμούς), που κατατάσσονται κυρίως στην κατηγορία 'με αρχική διάρκεια έως 1 έτος' και και σε μικρότερο βαθμό στην κατηγορία 'με αρχική διάρκεια άνω του ενός και έως 5 έτη' / Including loans without a defined maturity (i.e. through credit cards, open account loans, debit balances on current accounts) which are mainly under the category 'up to 1 year' and to a lesser extend under the category 'over 1 and up to 5 years' accounts.

(6) Τα δάνεια χωρίς καθορισμένη διάρκεια (αλληλόχρεοι λογαριασμοί, υπεραναλήψεις από λογαριασμούς όψεως) περιλαμβάνονται σε αυτή τη κατηγορία / Loans without a defined maturity (credit lines, debit balances on sight deposits) are included in this category.

Επιτόκια στα υφιστάμενα υπόλοιπα των δανείων / Interest rates on the outstanding amount of loans

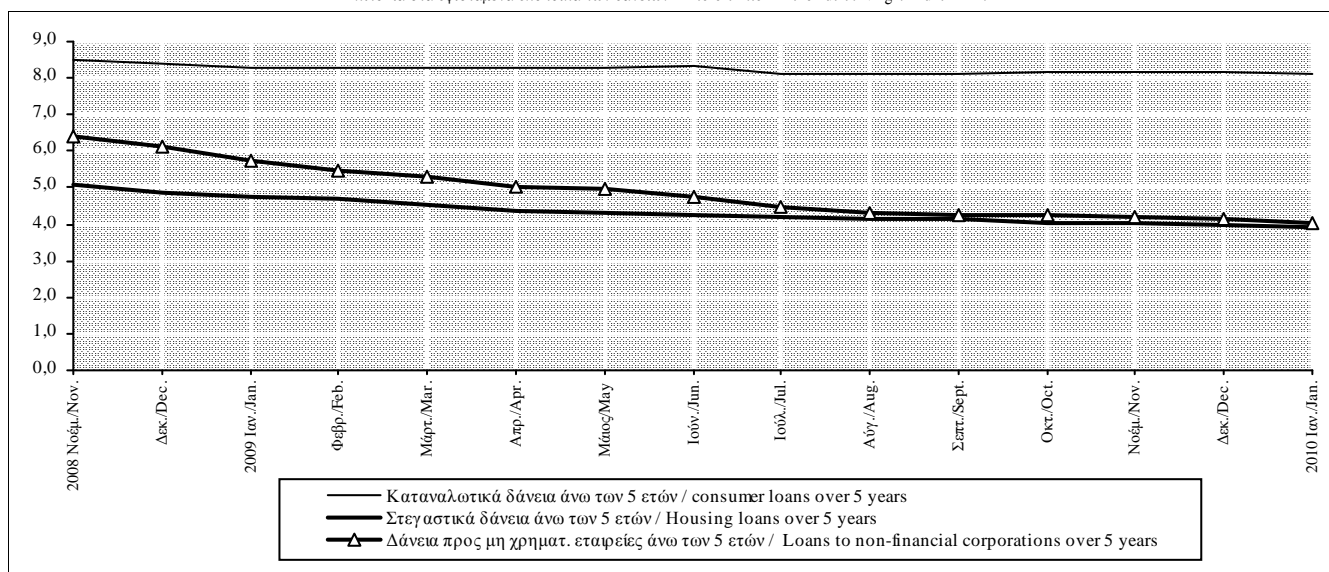

Πίνακας IV.27. ΔΕΙΚΤΕΣ ΜΕΤΟΧΩΝ ΧΡΗΜΑΤΙΣΤΗΡΙΟΥ ΑΘΗΝΩΝ (1)

Table IV.27. ATHEX SHARE INDICES(1)

Τέλος Περίοδου End of Period	Γενικός Δείκτης ΧΑ (2) ATHEX Composite Index (2)				Τραπεζών (3) Banks (3)			Βιομηχανικά Προϊόντα και Υπηρεσίες (3) Industrial goods and services (3)				
	(% Μεταβολή / Change				(% Μεταβολή / Change			(% Μεταβολή / Change				
	Δεκεμβρίου December	Προηγούμενου έτους Previous year	Προηγούμενου περιόδου Previous period		Δεκεμβρίου December	Προηγούμενου έτους Previous year	Προηγούμενου περιόδου Previous period	Δεκεμβρίου December	Προηγούμενου έτους Previous year	Προηγούμενου περιόδου Previous period		
2006	4394	19,9	19,9	19,9	6194	23,9	23,9	23,9	6618	-	-	-
2007	5179	17,9	17,9	17,9	7296	17,8	17,8	17,8	7982	20,6	20,6	20,6
2008	1787	-65,5	-65,5	-65,5	1899	-74,0	-74,0	-74,0	2802	-64,9	-64,9	-64,9
2009	2196	22,9	22,9	22,9	2662	40,1	40,1	40,1	3355	19,7	19,7	19,7
2008 III	2856	-44,8	-44,2	-17,0	4009	-45,1	-44,2	-15,2	4180	-47,6	-51,2	-21,0
IV	1787	-65,5	-65,5	-37,5	1899	-74,0	-74,0	-52,6	2802	-64,9	-64,9	-33,0
2009 I	1684	-5,7	-57,7	-5,7	1541	-18,8	-70,9	-18,8	2490	-11,2	-57,6	-11,2
II	2210	23,7	-35,8	31,2	2500	31,6	-47,1	62,2	3483	24,3	-34,2	39,9
III	2661	49,0	-6,8	20,4	3536	86,2	-11,8	41,4	3569	27,3	-14,6	2,4
IV	2196	22,9	22,9	-17,5	2662	40,1	40,1	-24,7	3355	19,7	19,7	-6,0
2008 Ιουλ./Jul.	3395	-34,5	-31,0	-1,3	4945	-32,2	-31,7	4,6	5195	-34,9	-38,0	-1,8
Αύγ./Aug.	3293	-36,4	-33,0	-3,0	4729	-35,2	-33,6	-4,4	5062	-36,6	-36,6	-2,6
Σεπτ./Sept.	2856	-44,8	-44,2	-13,2	4009	-45,1	-44,2	-15,2	4180	-47,6	-51,2	-17,4
Οκτ./Oct.	2060	-60,2	-61,4	-27,9	2702	-63,0	-65,1	-32,6	2900	-63,7	-66,5	-30,6
Νοέμ./Nov.	1914	-63,1	-62,1	-7,1	2158	-70,4	-70,1	-20,1	3103	-61,1	-59,8	7,0
Δεκ./Dec.	1787	-65,5	-65,5	-6,6	1899	-74,0	-74,0	-12,0	2802	-64,9	-64,9	-9,7
2009 Ιαν./Jan.	1780	-0,4	-59,2	-0,4	1765	-7,1	-70,8	-7,1	2654	-5,3	-59,2	-5,3
Φεβρ./Feb.	1536	-14,0	-62,8	-13,7	1307	-31,2	-76,5	-26,0	2414	-13,9	-61,5	-9,0
Μάρτ./Mar.	1684	-5,7	-57,7	9,7	1541	-18,8	-70,9	17,9	2490	-11,2	-57,6	3,1
Απρ./Apr.	2054	15,0	-51,3	21,9	2110	11,1	-63,0	36,9	2936	4,8	-55,9	17,9
Μάιος/May	2327	30,3	-44,3	13,3	2692	41,7	-53,0	27,5	3355	19,0	-44,5	13,6
Ιούν./Jun.	2210	23,7	-35,8	-5,0	2500	31,6	-47,1	-7,1	3483	24,3	-34,2	4,5
Ιουλ./Jul.	2362	32,2	-30,4	6,9	2859	50,5	-42,2	14,4	3600	28,5	-30,7	3,3
Αύγ./Aug.	2466	38,1	-25,1	4,4	3178	67,3	-32,8	11,2	3512	25,3	-30,6	-2,5
Σεπτ./Sept.	2661	49,0	-6,8	7,9	3536	86,2	-11,8	11,3	3569	27,3	-14,6	1,6
Οκτ./Oct.	2686	50,4	30,4	0,9	3623	90,7	34,1	2,4	3960	41,3	36,6	11,0
Νοέμ./Nov.	2263	26,7	18,3	-15,7	2864	50,8	32,7	-20,9	3306	18,0	6,6	-16,5
Δεκ./Dec.	2196	22,9	22,9	-3,0	2662	40,1	40,1	-7,1	3355	19,7	19,7	1,5
2010 Ιαν./Jan.	2048	-6,7	15,1	-6,7	2315	-13,0	31,2	-13,0	3054	-9,0	15,0	-9,0
Φεβρ./Feb.	1913	-12,9	24,6	-6,6	2113	-20,6	61,6	-8,7	3345	-0,3	38,5	9,5

Πηγή: Χρηματιστήριο Αθηνών (ΧΑ)/ Source: Athens Exchange (ATHEX).

(1) Από τον Ιανουάριο 2006 εφαρμόζεται η διεθνώς αναγνωρισμένη κλαδική κατάταξη FTSE Dow Jones industry Classification Benchmark (ICB) στο Χρηματιστήριο Αθηνών/ Since January 2006, the internationally known sector classification FTSE Dow Jones industry Classification Benchmark (ICB) is applied in Athex.

(2) Βάση Δείκτη 31.12.1980=100 Μονάδες / Index Base: 31.12.1980=100 Units.

(3) Βάση Δείκτη 30.12.2005=5000 Μονάδες / Index Base: 30.12.2005=5000 Units.

Γενικός Δείκτης ΧΑ / ATHEX Composite Index

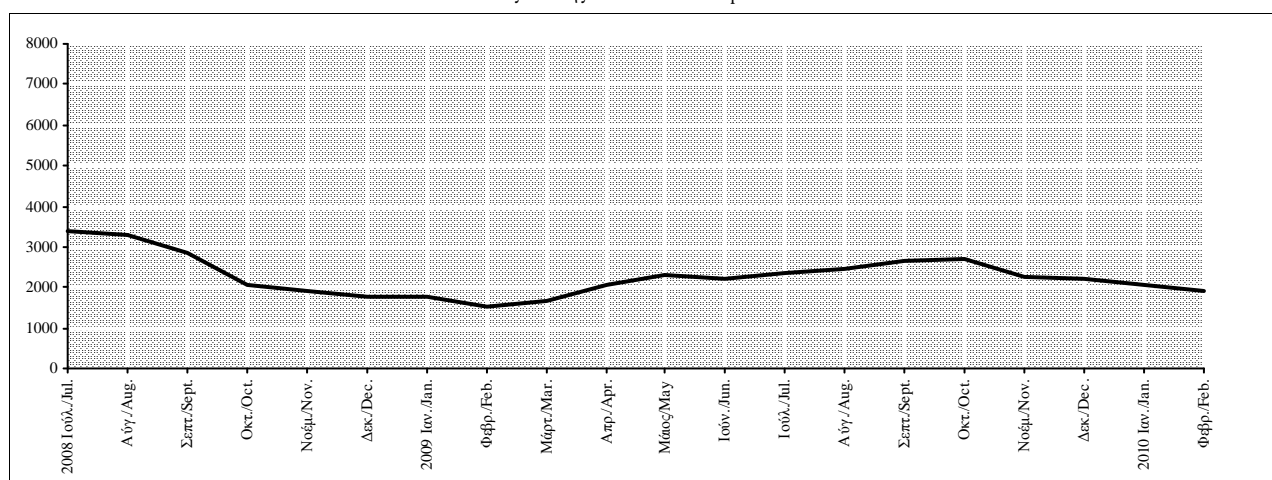

**Πίνακας IV.28. ΑΞΙΑ ΧΡΗΜΑΤΙΣΤΗΡΙΑΚΩΝ ΣΥΝΑΛΛΑΓΩΝ (1) (σε εκατ. ευρώ)**  
**Table IV.28. VALUE OF TRANSACTIONS IN THE STOCK EXCHANGE (1) (in million euros)**

Περίοδος Period	Γενικό Σύνολο (2)/ Grant total (2)		Μετοχές / Shares								Αξίες σταθερού εισοδήματος / Bonds	
			Κατηγορία μεγάλης κεφαλαιοποίησης / Big capitalization		Μεσαίας και μικρής κεφαλαιοποίησης/ Medium small capitalization		Κατηγ. ειδικών χρηματιστηριακών χαρακτηριστικών/ Special stock exchange		Κατηγορία επιτήρησης/ Under supervision			
	Αξία Value	Σορευτική αξία Cumulative value	Αξία Value	Σορευτική αξία Cumulative value	Αξία Value	Σορευτική αξία Cumulative value	Αξία Value	Σορευτική αξία Cumulative value	Αξία Value	Σορευτική αξία Cumulative value	Αξία Value	Σορευτική αξία Cumulative value
2006	84700	84700	77423	77423	6873	6873	188	188	211	211	6	6
2007	121250	121250	111144	111144	9081	9081	839	839	172	172	13	13
2008	78113	78113	75588	75588	1815	1815	588	588	94	94	29	29
2009	50794	50794	48798	48798	1549	1549	332	332	98	98	19	19
2008 III	15452	64670	15092	62588	289	1535	39	465	31	72	2	10
IV	13444	78113	13000	75588	280	1815	123	588	22	94	18	29
2009 I	6942	6942	6736	6736	174	174	25	25	7	7	1	1
II	13510	20452	12866	19601	409	583	185	210	50	56	2	3
III	13858	34310	13306	32908	488	1070	34	244	24	80	6	9
IV	16485	50794	15890	48798	478	1549	88	332	18	98	10	19
2008 Ιουλ./Jul.	5678	54895	5541	53037	114	1359	14	440	9	50	0	9
Αύγ./Aug.	3629	58524	3539	56577	65	1424	7	447	18	67	0	9
Σεπτ./Sept.	6146	64670	6011	62588	110	1535	18	465	5	72	1	10
Οκτ./Oct.	6598	71268	6403	68991	139	1673	35	499	9	81	13	23
Νοέμ./Nov.	4146	75413	4050	73041	62	1736	23	523	9	90	0	24
Δεκ./Dec.	2700	78113	2547	75588	79	1815	65	588	4	94	5	29
2009 Ιαν./Jan.	2454	2454	2391	2391	53	53	7	7	2	2	0	0
Φεβρ./Feb.	2114	4568	2049	4440	51	104	11	18	3	4	0	1
Μάρτ./Mar.	2375	6942	2295	6736	70	174	6	25	2	7	0	1
Απρ./Apr.	3676	10619	3423	10159	93	267	152	177	8	15	0	1
Μάιος/May	5205	15824	5028	15187	156	423	8	184	13	29	1	2
Ιούν./Jun.	4628	20452	4415	19601	160	583	26	210	28	56	0	3
Ιουλ./Jul.	4168	24621	4024	23626	127	710	5	215	9	65	2	5
Αύγ./Aug.	4168	28789	3927	27553	226	936	6	221	9	74	1	6
Σεπτ./Sept.	5521	34310	5355	32908	135	1070	23	244	6	80	3	9
Οκτ./Oct.	6280	40590	6056	38963	196	1267	14	258	7	87	7	15
Νοέμ./Nov.	5555	46145	5433	44396	105	1372	8	267	7	94	2	18
Δεκ./Dec.	4649	50794	4402	48798	177	1549	65	332	4	98	1	19
2010 Ιαν./Jan.	4371	4371	4285	4285	75	75	7	7	2	2	2	2
Φεβρ./Feb.	3932	8303	3856	8140	56	131	16	22	2	5	2	5

Πηγή: Χρηματιστήριο Αθηνών (ΧΑ) / Source: Athens Exchange (ATHEX).

(1) Από τον Ιανουάριο 2006 εφαρμόζεται η διεθνώς αναγνωρισμένη κλαδική κατάταξη FTSE Dow Jones industry Classification Benchmark (ICB)

στο Χρηματιστήριο Αθηνών/ Since January 2006, the internationally known sector classification FTSE Dow Jones industry Classification Benchmark (ICB) is applied in Athex.

(2) Δεν περιλαμβάνονται τα διαπραγματεύσιμα αμοιβαία κεφάλαια / Negotiable money funds are not including.

Γενικό Σύνολο / Grand total

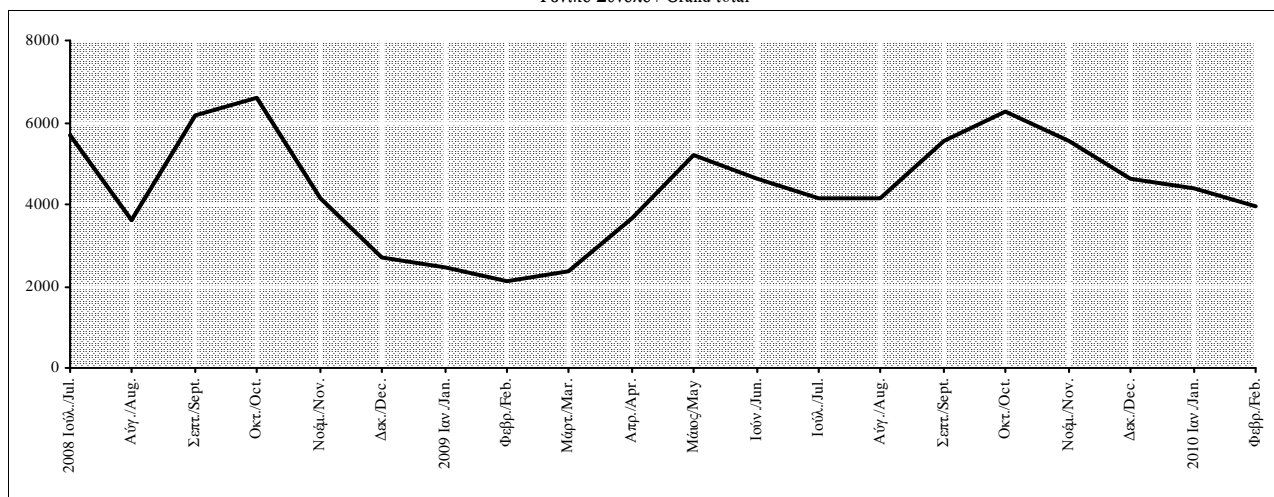

**Πίνακας IV.29. ΣΥΝΟΛΟ ΕΝΕΡΓΗΤΙΚΟΥ ΤΩΝ ΑΜΟΙΒΑΙΩΝ ΚΕΦΑΛΑΙΩΝ ΚΑΤΑ ΚΑΤΗΓΟΡΙΑ (Υπόλοιπα σε εκατ. Ευρώ)**

**Table IV.29. TOTAL ASSETS OF MUTUAL FUNDS BROKEN DOWN BY TYPE (Outstanding amounts in EUR millions)**

Τέλος περιόδου End of period	Σύνολο αμοιβαίων κεφαλαίων Total mutual funds	Διαθεσίμων Money market funds	Μετοχικά (1) Equity funds (1)	Ομολογιακά (1) Bond funds (1)	Μικτά (1) Mixed funds (1)
2006	23.367	5.936	7.027	6.511	3.893
2007	21.195	8.033	5.739	4.533	2.891
2008	8.700	2.543	2.229	2.885	1.044
2009	8.230	1.778	2.750	2.613	1.089
2008 III	15.174	6.625	3.198	3.613	1.738
IV	8.700	2.543	2.229	2.885	1.044
2009 I	7.365	1.742	2.093	2.560	969
II	8.066	1.806	2.617	2.547	1.095
III	8.857	1.925	3.073	2.724	1.134
IV	8.230	1.778	2.750	2.613	1.089
2008 Ιούλ./Jul.	16.305	7.023	3.954	3.245	2.084
Αύγ./Aug.	16.223	6.939	3.779	3.639	1.866
Σεπτ./Sept.	15.174	6.625	3.198	3.613	1.738
Οκτ./Oct.	10.164	3.125	2.488	3.188	1.363
Νοέμ./Nov.	9.311	2.636	2.376	3.017	1.283
Δεκ./Dec.	8.700	2.543	2.229	2.885	1.044
2009 Ιαν./Jan.	8.313	2.321	2.210	2.749	1.033
Φεβρ./Feb.	7.727	2.172	1.999	2.591	966
Μάρτ./Mar.	7.365	1.742	2.093	2.560	969
Απρ./Apr.	7.790	1.727	2.423	2.598	1.042
Μάιος/May	8.084	1.751	2.686	2.560	1.088
Ιούν./Jun.	8.066	1.806	2.617	2.547	1.095
Ιούλ./Jul.	8.492	1.895	2.835	2.614	1.148
Αύγ./Aug.	8.648	1.912	2.942	2.697	1.097
Σεπτ./Sept.	8.857	1.925	3.073	2.724	1.134
Οκτ./Oct.	8.857	1.908	3.111	2.701	1.136
Νοέμ./Nov.	8.427	1.852	2.783	2.678	1.115
Δεκ./Dec.	8.230	1.778	2.750	2.613	1.089
2010 Ιαν./Jan.	8.081	1.739	2.644	2.633	1.066
Φεβρ./Feb.	7.543	1.387	2.545	2.557	1.053

Πηγή: Τράπεζα της Ελλάδος / Source: Bank of Greece

(1) Περιλαμβάνονται και τα αντίστοιχα κατά κατηγορία αμοιβαία κεφαλαία που επενδύουν σε μερίδια άλλων αμοιβαίων κεφαλαίων (funds of funds) / Including the corresponding type of funds of funds.

Σύνολο ενεργητικού των αμοιβαίων κεφαλαίων κατά κατηγορία (σε εκατ. ευρώ) / Total assets of mutual funds by type (Euro millions)

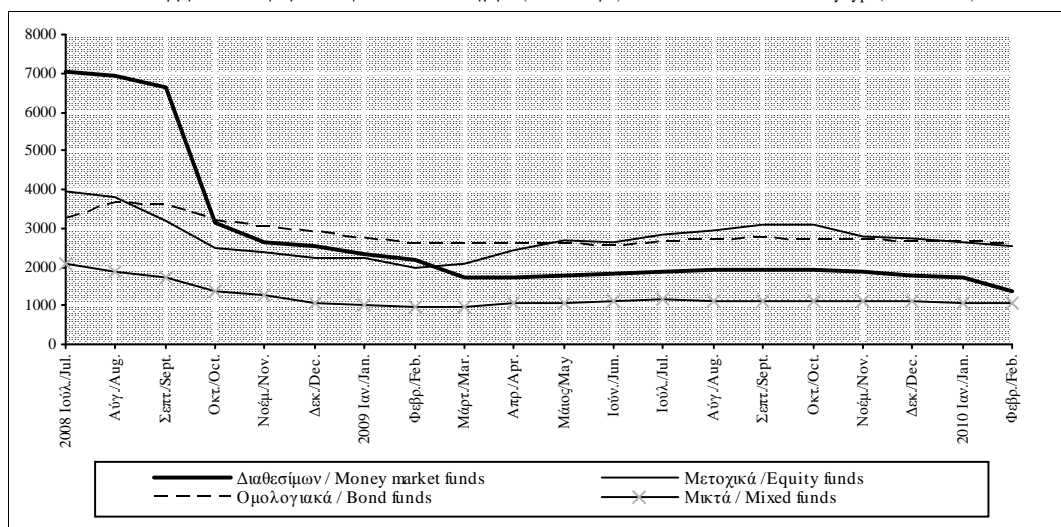

Πίνακας IV.30.1. ΣΥΓΚΕΝΤΡΩΤΙΚΗ ΛΟΓΙΣΤΙΚΗ ΚΑΤΑΣΤΑΣΗ ΤΩΝ ΑΜΟΙΒΑΙΩΝ ΚΕΦΑΛΑΙΩΝ (Υπόλοιπα σε εκατ. Ευρώ) (1)

Table IV.30.1. AGGREGATED BALANCE SHEET OF MUTUAL FUNDS (Outstanding amounts in EUR millions) (1)

Τέλος περιόδου End of period	Σύνολο Ενεργητικού Παθητικού Total assets - liabilities	ΕΝΕΡΓΗΤΙΚΟ / ASSETS							ΠΑΘΗΤΙΚΟ / LIABILITIES	
		Καταθέσεις Deposits	Τίτλοι πλην μετοχών Holdings of securities other than shares			Μετοχές και λοιπές συμμετοχές Holdings of shares/other equity	Μερίδια αμοιβαίων κεφαλαίων Holdings of mutual fund shares	Λοιπά στοιχεία ενεργητικού Other assets	Εκδοθέντα μερίδια Fund shares issued	Λοιπά στοιχεία παθητικού Other liabilities
			Σύνολο Total	Έως 1 έτος Up to 1 year	Άνω του 1 έτους Over 1 year					
2006	23.367	5.391	7.588	126	7.462	6.706	2.875	808	22.971	397
2007	21.195	3.951	9.572	2.947	6.625	5.445	1.349	878	20.701	494
2008	8.700	2.957	3.076	144	2.932	1.815	505	346	8.385	315
2009	8.230	2.183	2.758	6	2.753	2.493	547	248	8.070	160
2008 III	15.174	5.633	5.251	677	4.573	2.849	678	763	14.552	622
IV	8.700	2.957	3.076	144	2.932	1.815	505	346	8.385	315
2009 I	7.365	2.416	2.554	28	2.526	1.704	437	254	7.145	220
II	8.066	2.492	2.582	30	2.552	2.238	512	241	7.906	159
III	8.857	2.451	2.831	12	2.819	2.730	550	295	8.631	225
IV	8.230	2.183	2.758	6	2.753	2.493	547	248	8.070	160
2008 Ιούλ./Jul.	16.305	5.025	6.566	1.114	5.453	3.483	791	440	15.919	386
Αύγ./Aug.	16.223	5.546	6.070	1.017	5.053	3.408	774	425	15.819	404
Σεπτ./Sept.	15.174	5.633	5.251	677	4.573	2.849	678	763	14.552	622
Οκτ./Oct.	10.164	3.234	3.675	316	3.359	2.015	538	702	9.500	664
Νοέμ./Nov.	9.311	2.909	3.334	200	3.133	1.907	514	647	8.724	588
Δεκ./Dec.	8.700	2.957	3.076	144	2.932	1.815	505	346	8.385	315
2009 Ιαν./Jan.	8.313	2.696	3.011	181	2.830	1.772	494	340	8.035	278
Φεβρ./Feb.	7.727	2.657	2.811	128	2.682	1.567	459	235	7.495	232
Μάρτ./Mar.	7.365	2.416	2.554	28	2.526	1.704	437	254	7.145	220
Απρ./Apr.	7.790	2.347	2.644	27	2.617	2.050	485	264	7.571	219
Μάιος/May	8.084	2.649	2.391	20	2.371	2.283	509	252	7.874	210
Ιούν./Jun.	8.066	2.492	2.582	30	2.552	2.238	512	241	7.906	159
Ιούλ./Jul.	8.492	2.478	2.738	27	2.711	2.483	535	258	8.281	211
Αύγ./Aug.	8.648	2.479	2.740	25	2.715	2.603	537	289	8.435	213
Σεπτ./Sept.	8.857	2.451	2.831	12	2.819	2.730	550	295	8.631	225
Οκτ./Oct.	8.857	2.367	2.949	100	2.849	2.744	555	242	8.641	216
Νοέμ./Nov.	8.427	2.236	2.866	86	2.780	2.474	543	308	8.190	238
Δεκ./Dec.	8.230	2.183	2.758	6	2.753	2.493	547	248	8.070	160
2010 Ιαν./Jan.	8.081	2.169	2.780	17	2.764	2.292	542	298	7.791	291
Φεβρ./Feb.	7.543	1.702	2.831	28	2.803	2.167	559	285	7.334	209

Πηγή: Τράπεζα της Ελλάδος / Source: Bank of Greece.

(1) Περιλαμβάνονται τα αμοιβαία κεφάλαια διαθεσίμων, τα μετοχικά, τα ομολογιακά, τα μικτά καθώς και τα αμοιβαία κεφάλαια που επενδύουν σε μερίδια άλλων αμοιβαίων κεφαλαίων ( funds of funds) / Including money market funds, equity funds, bond funds, mixed funds and funds of funds.

Ποσοστιαία διάρθρωση του ενεργητικού των αμοιβαίων κεφαλαίων / Percentage breakdown of mutual funds

(Φεβρουάριος 2010 / February 2010)

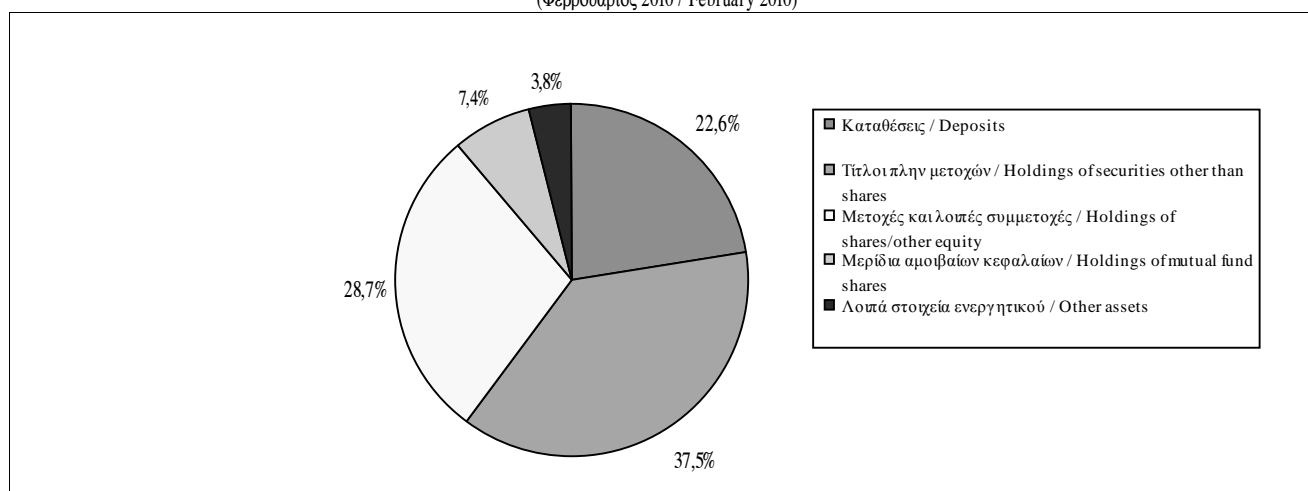

Πίνακας IV.30.2. ΣΥΓΚΕΝΤΡΩΤΙΚΗ ΛΟΓΙΣΤΙΚΗ ΚΑΤΑΣΤΑΣΗ ΤΩΝ ΑΜΟΙΒΑΙΩΝ ΚΕΦΑΛΑΙΩΝ ΔΙΑΘΕΣΙΜΩΝ (Υπόλοιπα σε εκατ. Ευρώ)

Table IV.30.2. AGGREGATED BALANCE SHEET OF MONEY MARKET FUNDS (Outstanding amounts in EUR millions)

Τέλος περιόδου End of period	Σύνολο Ενεργητικού Παθητικού Total assets - liabilities	ΕΝΕΡΓΗΤΙΚΟ / ASSETS							ΠΑΘΗΤΙΚΟ / LIABILITIES	
		Καταθέσεις Deposits	Τίτλοι πλην μετοχών Holdings of securities other than shares			Μετοχές και λοιπές συμμετοχές Holdings of shares/other equity	Μερίδια αμοιβαίων κεφαλαίων Holdings of mutual fund shares	Λοιπά στοιχεία ενεργητικού Other assets	Εκδοθέντα μερίδια Fund shares issued	Λοιπά στοιχεία παθητικού Other liabilities
			Σύνολο Total	Έως 1 έτος Up to 1 year	Άνω του 1 έτους Over 1 year					
2006	5.936	4.225	1.612	35	1.577	0	8	91	5.894	42
2007	8.033	2.743	5.236	2.862	2.374	0	11	43	7.987	46
2008	2.543	1.905	618	110	507	0	7	12	2.509	33
2009	1.778	1.611	162	2	160	0	0	5	1.774	4
2008 III	6.625	4.257	2.069	659	1.410	0	15	284	6.349	276
IV	2.543	1.905	618	110	507	0	7	12	2.509	33
2009 I	1.742	1.528	208	10	198	0	0	6	1.706	36
II	1.806	1.599	201	10	191	0	0	6	1.795	11
III	1.925	1.704	217	10	207	0	0	4	1.912	13
IV	1.778	1.611	162	2	160	0	0	5	1.774	4
2008 Ιούλ./Jul.	7.023	3.895	3.043	1.058	1.986	0	12	73	6.940	82
Αύγ./Aug.	6.939	4.265	2.618	997	1.621	0	13	43	6.845	93
Σεπτ./Sept.	6.625	4.257	2.069	659	1.410	0	15	284	6.349	276
Οκτ./Oct.	3.125	2.193	875	290	585	0	7	50	3.052	73
Νοέμ./Nov.	2.636	1.937	676	167	509	0	7	16	2.598	38
Δεκ./Dec.	2.543	1.905	618	110	507	0	7	12	2.509	33
2009 Ιαν./Jan.	2.321	1.651	648	162	486	0	7	15	2.305	16
Φεβρ./Feb.	2.172	1.631	527	106	421	0	7	8	2.103	70
Μάρτ./Mar.	1.742	1.528	208	10	198	0	0	6	1.706	36
Απρ./Apr.	1.727	1.491	229	12	216	0	0	7	1.714	13
Μάιος/May	1.751	1.560	186	12	174	0	0	4	1.731	19
Ιούν./Jun.	1.806	1.599	201	10	191	0	0	6	1.795	11
Ιούλ./Jul.	1.895	1.697	193	8	185	0	0	5	1.881	14
Αύγ./Aug.	1.912	1.707	201	10	191	0	0	4	1.903	9
Σεπτ./Sept.	1.925	1.704	217	10	207	0	0	4	1.912	13
Οκτ./Oct.	1.908	1.605	298	99	199	0	0	5	1.901	7
Νοέμ./Nov.	1.852	1.575	268	82	186	0	0	8	1.844	7
Δεκ./Dec.	1.778	1.611	162	2	160	0	0	5	1.774	4
2010 Ιαν./Jan.	1.739	1.535	198	11	187	0	0	6	1.728	11
Φεβρ./Feb.	1.387	1.135	246	22	223	0	0	7	1.383	4

Πηγή: Τράπεζα της Ελλάδος / Source: Bank of Greece.

Ποσοστιαία διάρθρωση του ενεργητικού των αμοιβαίων κεφαλαίων διαθεσίμων / Percentage breakdown of money market funds (Φεβρουάριος 2010 / February 2010)

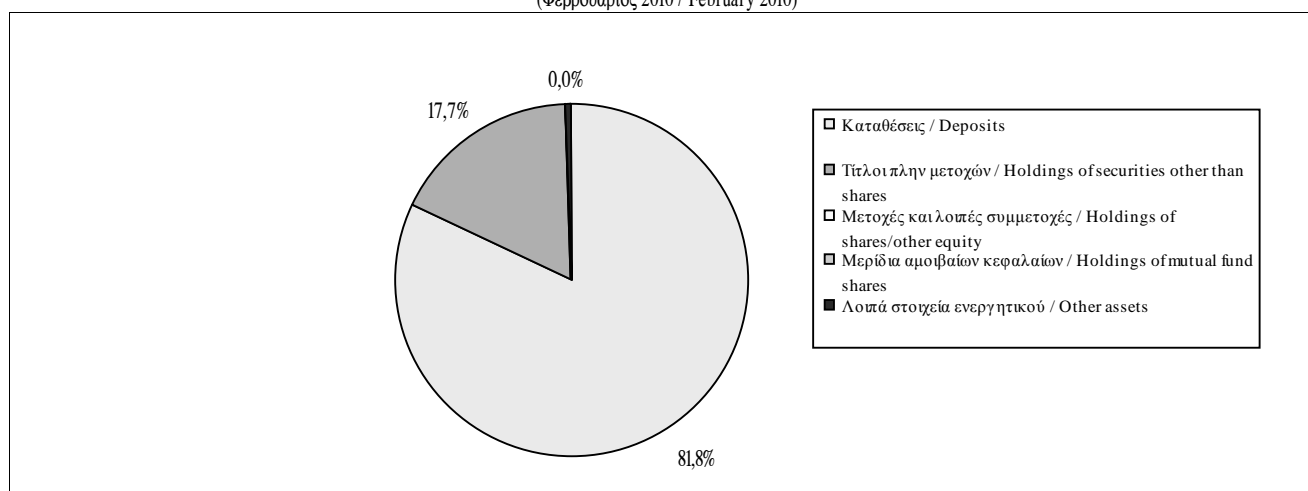

Πίνακας IV.30.3. ΣΥΓΚΕΝΤΡΩΤΙΚΗ ΛΟΓΙΣΤΙΚΗ ΚΑΤΑΣΤΑΣΗ ΤΩΝ ΜΕΤΟΧΙΚΩΝ ΑΜΟΙΒΑΙΩΝ ΚΕΦΑΛΑΙΩΝ (Υπόλοιπα σε εκατ. Ευρώ)

Table IV.30.3. AGGREGATED BALANCE SHEET OF EQUITY FUNDS (Outstanding amounts in EUR millions)

Τέλος περιόδου End of period	Σύνολο Ενεργητικού Παθητικού Total assets - liabilities	ΕΝΕΡΓΗΤΙΚΟ / ASSETS							ΠΑΘΗΤΙΚΟ / LIABILITIES	
		Καταθέσεις Deposits	Τίτλοι πλην μετοχών Holdings of securities other than shares			Μετοχές και λοιπές συμμετοχές Holdings of shares/other equity	Μερίδια αμοιβαίων κεφαλαίων Holdings of mutual fund shares	Λοιπά στοιχεία ενεργητικού Other assets	Εκδοθέντα μερίδια Fund shares issued	Λοιπά στοιχεία παθητικού Other liabilities
			Σύνολο Total	Έως 1 έτος Up to 1 year	Άνω του 1 έτους Over 1 year					
2006	7.027	471	111	4	108	5.767	559	118	6.919	108
2007	5.739	479	108	3	104	4.625	440	87	5.654	85
2008	2.229	315	51	0	51	1.586	223	54	2.181	48
2009	2.750	200	15	0	15	2.164	310	61	2.722	28
2008 III	3.198	448	43	6	37	2.340	282	84	3.138	61
IV	2.229	315	51	0	51	1.586	223	54	2.181	48
2009 I	2.093	279	44	0	44	1.496	219	55	2.055	39
II	2.617	281	29	0	29	1.959	266	83	2.582	36
III	3.073	269	18	0	18	2.406	297	83	3.024	49
IV	2.750	200	15	0	15	2.164	310	61	2.722	28
2008 Ιούλ./Jul.	3.954	476	74	2	72	2.960	335	108	3.875	79
Αύγ./Aug.	3.779	458	54	2	52	2.818	332	118	3.691	89
Σεπτ./Sept.	3.198	448	43	6	37	2.340	282	84	3.138	61
Οκτ./Oct.	2.488	322	41	0	41	1.776	240	110	2.389	99
Νοέμ./Nov.	2.376	305	56	1	55	1.684	227	104	2.275	101
Δεκ./Dec.	2.229	315	51	0	51	1.586	223	54	2.181	48
2009 Ιαν./Jan.	2.210	317	38	0	38	1.560	220	74	2.145	65
Φεβρ./Feb.	1.999	305	37	0	36	1.380	209	68	1.931	68
Μάρτ./Mar.	2.093	279	44	0	44	1.496	219	55	2.055	39
Απρ./Apr.	2.423	287	39	0	39	1.795	245	57	2.384	40
Μάιος/May	2.686	307	27	0	27	2.002	266	84	2.630	56
Ιούν./Jun.	2.617	281	29	0	29	1.959	266	83	2.582	36
Ιούλ./Jul.	2.835	279	23	0	23	2.166	287	80	2.784	52
Αύγ./Aug.	2.942	272	20	0	20	2.270	288	92	2.882	60
Σεπτ./Sept.	3.073	269	18	0	18	2.406	297	83	3.024	49
Οκτ./Oct.	3.111	295	18	0	18	2.427	302	70	3.032	79
Νοέμ./Nov.	2.783	200	16	0	16	2.168	296	103	2.712	71
Δεκ./Dec.	2.750	200	15	0	15	2.164	310	61	2.722	28
2010 Ιαν./Jan.	2.644	221	22	0	22	1.999	304	98	2.573	71
Φεβρ./Feb.	2.545	229	31	0	30	1.886	312	87	2.476	70

Πηγή: Τράπεζα της Ελλάδος / Source: Bank of Greece.

Ποσοστιαία διάρθρωση του ενεργητικού των μετοχικών αμοιβαίων κεφαλαίων / Percentage breakdown of equity funds (Φεβρουάριος 2010 / February 2010)

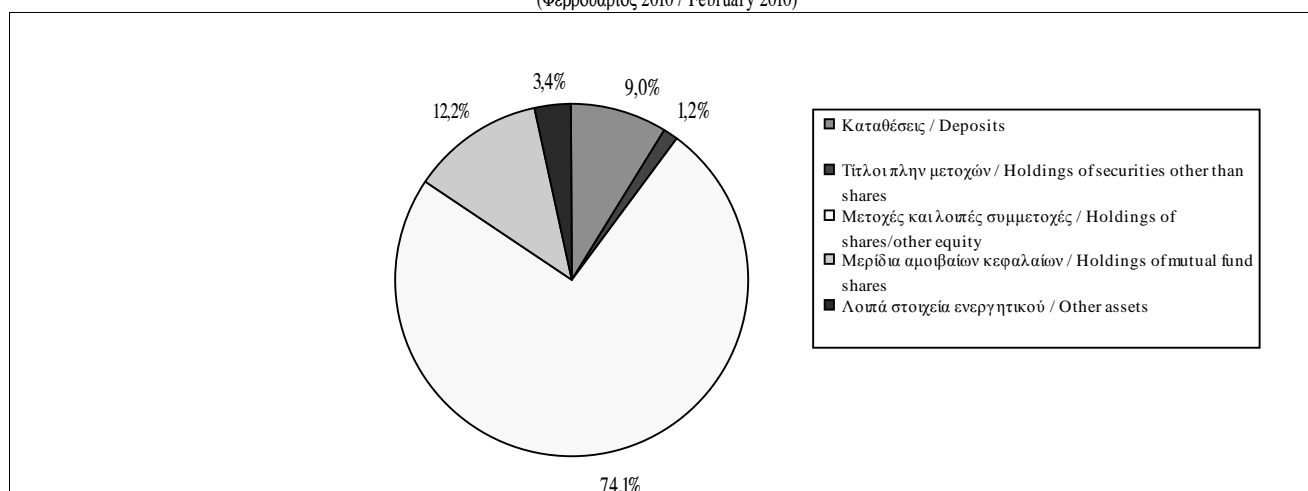

Πίνακας IV.30.4. ΣΥΓΚΕΝΤΡΩΤΙΚΗ ΛΟΓΙΣΤΙΚΗ ΚΑΤΑΣΤΑΣΗ ΤΩΝ ΟΜΟΛΟΓΙΑΚΩΝ ΑΜΟΙΒΑΙΩΝ ΚΕΦΑΛΑΙΩΝ (Υπόλοιπα σε εκατ. Ευρώ)

Table IV.30.4. AGGREGATED BALANCE SHEET OF BOND FUNDS (Outstanding amounts in EUR millions)

Τέλος περιόδου End of period	Σύνολο Ενεργητικού Παθητικού Total assets - liabilities	ΕΝΕΡΓΗΤΙΚΟ / ASSETS							ΠΑΘΗΤΙΚΟ / LIABILITIES	
		Καταθέσεις Deposits	Τίτλοι πλην μετοχών Holdings of securities other than shares			Μετοχές και λοιπές συμμετοχές Holdings of shares/other equity	Μερίδια αμοιβαίων κεφαλαίων Holdings of mutual fund shares	Λοιπά στοιχεία ενεργητικού Other assets	Εκδοθέντα μερίδια Fund shares issued	Λοιπά στοιχεία παθητικού Other liabilities
			Σύνολο Total	Έως 1 έτος Up to 1 year	Άνω του 1 έτους Over 1 year					
2006	6.511	324	5.181	61	5.120	23	435	548	6.311	200
2007	4.533	275	3.338	61	3.277	30	201	689	4.194	339
2008	2.885	518	2.069	29	2.040	5	39	255	2.672	213
2009	2.613	201	2.231	0	2.231	4	10	167	2.490	123
2008 III	3.613	475	2.552	8	2.544	192	61	333	3.390	222
IV	2.885	518	2.069	29	2.040	5	39	255	2.672	213
2009 I	2.560	374	1.990	8	1.982	5	25	167	2.429	132
II	2.547	358	2.027	16	2.011	5	23	134	2.453	94
III	2.724	248	2.264	1	2.263	4	23	185	2.579	145
IV	2.613	201	2.231	0	2.231	4	10	167	2.490	123
2008 Ιούλ./Jul.	3.245	289	2.660	37	2.624	11	74	210	3.061	184
Αύγ./Aug.	3.639	415	2.718	8	2.710	211	70	225	3.456	183
Σεπτ./Sept.	3.613	475	2.552	8	2.544	192	61	333	3.390	222
Οκτ./Oct.	3.188	427	2.230	21	2.209	5	42	483	2.750	438
Νοέμ./Nov.	3.017	411	2.097	28	2.070	5	40	462	2.614	403
Δεκ./Dec.	2.885	518	2.069	29	2.040	5	39	255	2.672	213
2009 Ιαν./Jan.	2.749	497	1.997	8	1.989	5	38	212	2.581	168
Φεβρ./Feb.	2.591	484	1.929	12	1.917	5	36	137	2.511	80
Μάρτ./Mar.	2.560	374	1.990	8	1.982	5	25	167	2.429	132
Απρ./Apr.	2.598	335	2.053	10	2.044	5	25	179	2.452	146
Μάιος/May	2.560	512	1.873	6	1.867	6	23	146	2.448	112
Ιούν./Jun.	2.547	358	2.027	16	2.011	5	23	134	2.453	94
Ιούλ./Jul.	2.614	269	2.160	16	2.144	5	23	157	2.488	126
Αύγ./Aug.	2.697	283	2.200	14	2.186	16	23	175	2.567	130
Σεπτ./Sept.	2.724	248	2.264	1	2.263	4	23	185	2.579	145
Οκτ./Oct.	2.701	234	2.294	0	2.294	3	23	147	2.584	117
Νοέμ./Nov.	2.678	249	2.228	3	2.225	3	23	175	2.535	143
Δεκ./Dec.	2.613	201	2.231	0	2.231	4	10	167	2.490	123
2010 Ιαν./Jan.	2.633	231	2.216	2	2.214	2	10	173	2.447	186
Φεβρ./Feb.	2.557	178	2.208	2	2.206	2	10	159	2.447	110

Πηγή: Τράπεζα της Ελλάδος / Source: Bank of Greece.

Ποσοστιαία διάρθρωση του ενεργητικού των ομολογιακών αμοιβαίων κεφαλαίων / Percentage breakdown of bond funds (Φεβρουάριος 2010 / February 2010)

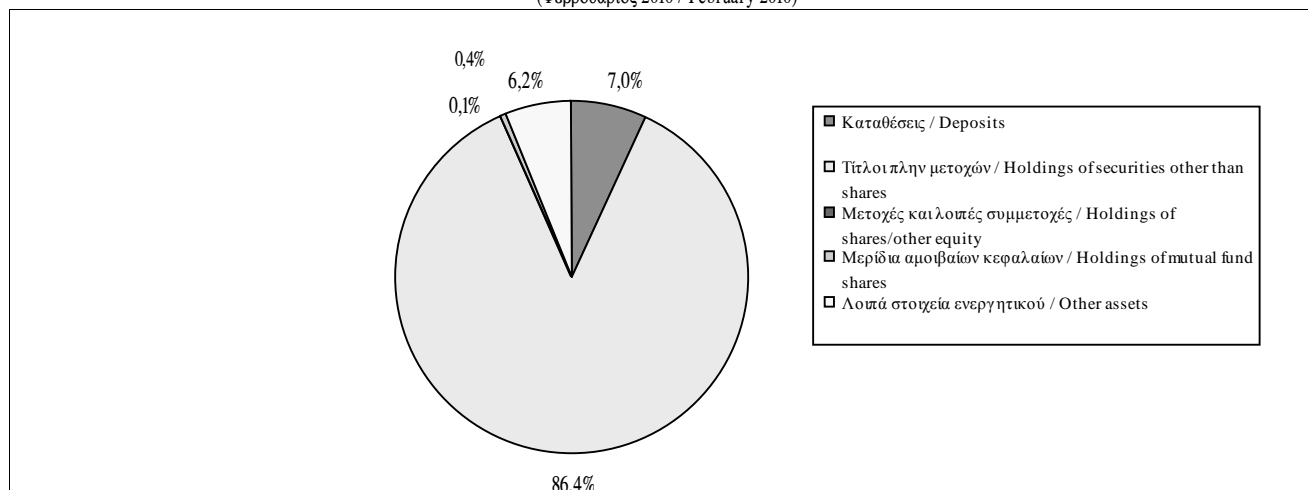

Πίνακας IV.30.5. ΣΥΓΚΕΝΤΡΩΤΙΚΗ ΛΟΓΙΣΤΙΚΗ ΚΑΤΑΣΤΑΣΗ ΤΩΝ ΜΙΚΤΩΝ ΑΜΟΙΒΑΙΩΝ ΚΕΦΑΛΑΙΩΝ (Υπόλοιπα σε εκατ. Ευρώ)

Table IV.30.5. AGGREGATED BALANCE SHEET OF MIXED FUNDS (Outstanding amounts in EUR millions)

Τέλος περιόδου End of period	Σύνολο Ενεργητικού Παθητικού Total assets - liabilities	ΕΝΕΡΓΗΤΙΚΟ / ASSETS							ΠΑΘΗΤΙΚΟ / LIABILITIES	
		Καταθέσεις Deposits	Τίτλοι πλην μετοχών Holdings of securities other than shares			Μετοχές και λοιπές συμμετοχές Holdings of shares/other equity	Μερίδια αμοιβαίων κεφαλαίων Holdings of mutual fund shares	Λοιπά στοιχεία ενεργητικού Other assets	Εκδοθέντα μερίδια Fund shares issued	Λοιπά στοιχεία παθητικού Other liabilities
			Σύνολο Total	Έως 1 έτος Up to 1 year	Άνω του 1 έτους Over 1 year					
2006	3.893	371	683	25	658	915	1.873	51	3.846	47
2007	2.891	454	890	21	870	790	696	59	2.867	23
2008	1.044	219	339	5	334	224	236	25	1.023	21
2009	1.089	172	349	3	346	325	228	15	1.084	6
2008 III	1.738	453	587	5	582	316	319	62	1.675	63
IV	1.044	219	339	5	334	224	236	25	1.023	21
2009 I	969	235	312	10	302	204	193	26	955	14
II	1.095	253	326	4	322	274	223	19	1.077	19
III	1.134	230	332	2	331	321	230	21	1.116	18
IV	1.089	172	349	3	346	325	228	15	1.084	6
2008 Ιούλ./Jul.	2.084	366	789	17	772	512	369	48	2.042	42
Αύγ./Aug.	1.866	408	679	10	669	380	359	40	1.827	39
Σεπτ./Sept.	1.738	453	587	5	582	316	319	62	1.675	63
Οκτ./Oct.	1.363	293	529	5	525	234	248	59	1.309	54
Νοέμ./Nov.	1.283	256	504	5	499	218	240	65	1.237	46
Δεκ./Dec.	1.044	219	339	5	334	224	236	25	1.023	21
2009 Ιαν./Jan.	1.033	231	328	10	318	206	229	38	1.003	30
Φεβρ./Feb.	966	237	319	10	309	182	207	21	951	15
Μάρτ./Mar.	969	235	312	10	302	204	193	26	955	14
Απρ./Apr.	1.042	234	323	5	318	249	215	21	1.021	21
Μάιος/May	1.088	269	305	2	303	276	220	18	1.065	23
Ιούν./Jun.	1.095	253	326	4	322	274	223	19	1.077	19
Ιούλ./Jul.	1.148	232	362	3	360	311	226	17	1.129	19
Αύγ./Aug.	1.097	217	319	2	317	317	226	17	1.083	14
Σεπτ./Sept.	1.134	230	332	2	331	321	230	21	1.116	18
Οκτ./Oct.	1.136	233	340	2	338	314	230	20	1.124	13
Νοέμ./Nov.	1.115	211	353	1	352	304	224	23	1.098	17
Δεκ./Dec.	1.089	172	349	3	346	325	228	15	1.084	6
2010 Ιαν./Jan.	1.066	182	344	3	341	291	228	21	1.043	23
Φεβρ./Feb.	1.053	160	346	3	343	279	237	32	1.028	26

Πηγή: Τράπεζα της Ελλάδος / Source: Bank of Greece.

Ποσοστιαία διάρθρωση του ενεργητικού των μικτών αμοιβαίων κεφαλαίων / Percentage breakdown of mixed funds (Φεβρουάριος 2010 / February 2010)

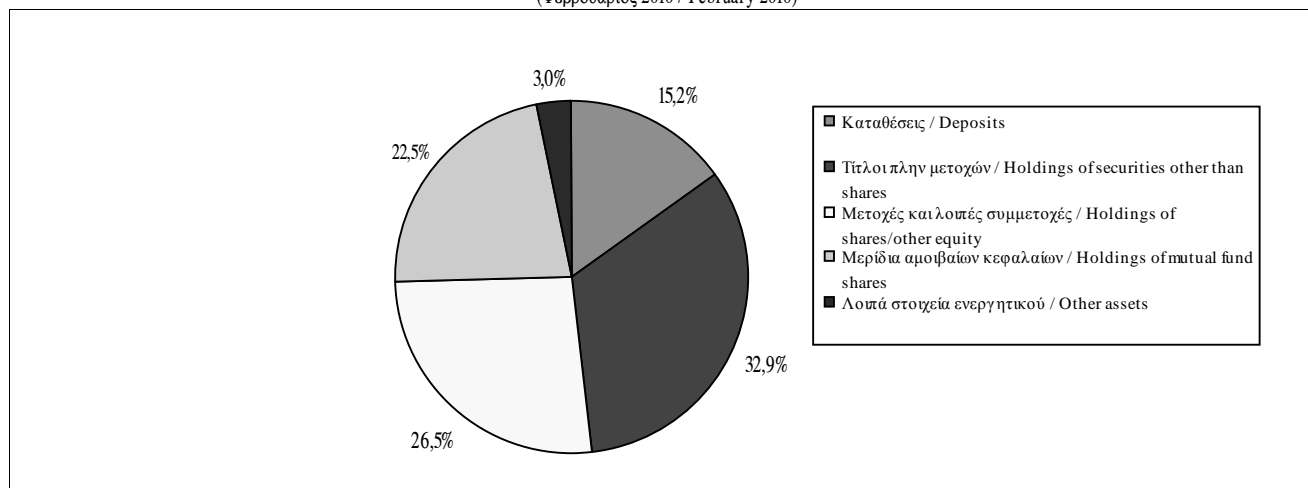

**V.**

**ΔΗΜΟΣΙΑ ΟΙΚΟΝΟΜΙΚΑ**

**PUBLIC FINANCE**



Πίνακας V.1. ΚΡΑΤΙΚΟΣ ΠΡΟΫΠΟΛΟΓΙΣΜΟΣ (σε εκατ. ευρώ)

Table V.1. GOVERNMENT BUDGET (in million euros)

Περίοδος (1) Period (1)	Δαπάνες (2) / Outlays (2)		Έσοδα Revenues	Έλλειμμα (-)/ Πλεόνασμα (+) Balance		Έλλειμμα (-)/Πλεόνασμα (+) ως% ΑΕΠ (3) Balance as % of GDP (3)	
	Πρωτογενείς Δαπάνες Primary Outlays			Πρωτογενές Αποτέλεσμα Primary Balance		Πρωτογενές Αποτέλεσμα ως % ΑΕΠ (3) Primary Balance as % of GDP (3)	
2006	51103	60692	52460	1357	-8232	0,6	-3,9
2007	57370	67166	56652	-718	-10514	-0,3	-4,6
2008	63713	74920	60352	-3361	-14568	-1,4	-6,1
2009 *	72515	84840	55461	-17054	-29379	-7,1	-12,2
2010 **	71796	84746	62210	-9586	-22536	-3,9	-9,2
2008 II	17800	22530	13979	-3821	-8551	-1,6	-3,6
III	14732	18689	15552	820	-3137	0,3	-1,3
IV	18908	19981	17639	-1269	-2342	-0,5	-1,0
2009 I*	17347	19790	12843	-4504	-6947	-1,9	-2,9
II*	18806	22974	12438	-6368	-10536	-2,7	-4,4
III*	16143	20325	14790	-1353	-5535	-0,6	-2,3
IV*	20219	21751	15390	-4829	-6361	-2,0	-2,7
2008 Μάιος/May	24725	29848	22701	-2024	-7147	-0,8	-3,0
Ιούν./Jun.	30073	36250	27161	-2912	-9089	-1,2	-3,8
Ιούλ./Jul.	36092	44322	33423	-2669	-10899	-1,1	-4,6
Αύγ./Aug.	40324	49351	38177	-2147	-11174	-0,9	-4,7
Σεπτ./Sept.	44805	54939	42713	-2092	-12226	-0,9	-5,1
Οκτ./Oct.	50896	62220	47943	-2953	-14277	-1,2	-6,0
Νοέμ./Nov.	56536	67751	53691	-2845	-14060	-1,2	-5,9
Δεκ./Dec.	63713	74920	60352	-3361	-14568	-1,4	-6,1
2009 Ιαν./Jan.	6198	7084	5530	-668	-1554	-0,3	-0,7
Φεβρ./Feb.	11913	12902	8916	-2997	-3986	-1,3	-1,7
Μάρτ./Mar.*	17347	19790	12843	-4504	-6947	-1,9	-2,9
Απρ./Apr.*	23799	27297	16750	-7049	-10547	-3,0	-4,4
Μάιος/May*	29425	35261	20900	-8525	-14361	-3,6	-6,0
Ιούν./Jun.*	36153	42764	25281	-10872	-17483	-4,6	-7,4
Ιούλ./Jul.*	42049	50982	31378	-10671	-19604	-4,5	-8,3
Αύγ./Aug.*	46636	56655	35779	-10857	-20876	-4,6	-8,8
Σεπτ./Sept.*	52296	63089	40071	-12225	-23018	-5,1	-9,7
Οκτ./Oct.*	57861	69935	44892	-12969	-25043	-5,5	-10,5
Νοέμ./Nov.*	62623	74830	49196	-13427	-25634	-5,7	-10,8
Δεκ./Dec.*	72515	84840	55461	-17054	-29379	-7,2	-12,4
2010 Ιαν./Jan.*	4932	5538	6111	1179	573	0,5	0,2
Φεβρ./Feb.*	9651	10513	9610	-41	-903	0,0	-0,4

Πηγή: Υπουργείο Οικονομίας και Οικονομικών, Γενικό Λογιστήριο του Κράτους. / Source: Ministry of Economy and Finance, State General Accounting Office.

(1) Τα "μηνιαία" στοιχεία αφορούν σωρευτικά την περίοδο από τον Ιανουάριο έως τον αντίστοιχο μήνα/"Monthly" figures refer to cumulative data, from January to the respective month.

(2) Στις δαπάνες του κρατικού προϋπολογισμού δεν περιλαμβάνονται πληρωμές χρεολυσίων και πληρωμές για εξοπλιστικά προγράμματα. (Βλέπε και Πίνακα V.5) / Outlays of government budget do not include amortization payments and advance payments of defense expenditure. (See also Table V.5).

(3) Από το τεύχος 108 χρησιμοποιείται το αναθεωρημένο (κατά 9,6%) ΑΕΠ. / As from issue 108 the revised (by 9,6%) GDP is used.

\* Προσωρινά Στοιχεία / Provisional Data \*\* Προϋπολογισμός 2010 / Budget for 2010.

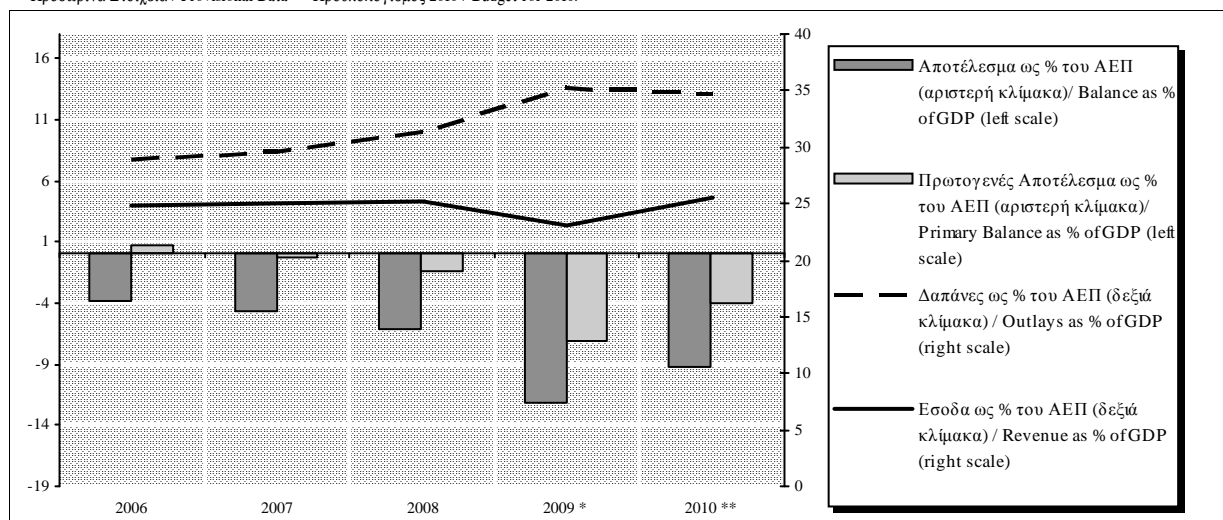

**Πίνακας V.2. ΚΡΑΤΙΚΟΣ ΠΡΟΫΠΟΛΟΓΙΣΜΟΣ (1)**

**Table V.2. GOVERNMENT BUDGET (1)**

Περίοδος Period	Δαπάνες / Outlays		Έσοδα / Revenue	Διαφορά Ελλείμματος (σε εκατ. ευρώ)		ΑΕΠ (ονομαστικές τιμές) (3) / GDP (current prices) (3)
	Πρωτογ.Δαπάνες / Primary Outlays % Μεταβολή / Change	% Μεταβολή / Change	% Μεταβολή / Change	Διαφορά Πρωτογενούς Αποτελέσματος Primary Balance Difference	Balance Difference (in mil. euros)	% Μεταβολή / Change
2006	4,3	3,3	10,6	2900	3085	7,7
2007	12,3	10,7	8,0	-2075	-2282	7,6
2008	11,1	11,5	6,5	-2643	-4054	5,6
2009 *	13,8	13,2	-8,1	-13693	-14811	0,4
2010 **	-1,0	-0,1	12,2	7468	6843	1,7
2008 II	33,9	20,8	7,8	-3487	-2861	...
III	2,4	7,8	10,8	1159	154	...
IV	9,9	15,6	7,2	-523	-1511	...
2009 I*	41,3	44,2	-2,6	-5413	-6409	...
II*	5,7	2,0	-11,0	-2547	-1985	...
III*	9,6	8,8	-4,9	-2173	-2398	...
IV*	6,9	8,9	-12,8	-3560	-4019	...
2008 Μάιος/May	17,3	13,0	3,1	-2961	-2751	...
Ιούν./Jun.	16,6	11,4	3,9	-3279	-2697	...
Ιούλ./Jul.	15,1	12,3	6,1	-2833	-2936	...
Αύγ./Aug.	10,8	9,8	6,3	-1649	-2122	...
Σεπτ./Sept.	11,6	10,2	6,3	-1296	-2543	...
Οκτ./Oct.	12,7	13,6	6,4	-2828	-4528	...
Νοέμ./Nov.	14,2	14,5	8,5	-2836	-4365	...
Δεκ./Dec.	11,1	11,5	6,5	-2643	-4054	...
2009 Ιαν./Jan.	26,9	28,3	0,4	-1290	-1538	...
Φεβρ./Feb.	31,2	33,3	-11,0	-3940	-4329	...
Μάρτ./Mar.*	41,3	44,2	-2,6	-5413	-6409	...
Απρ./Apr.*	20,4	21,1	-7,2	-5332	-6059	...
Μάιος/May*	19,0	18,1	-7,9	-6501	-7214	...
Ιούν./Jun.*	20,2	18,0	-6,9	-7960	-8394	...
Ιούλ./Jul.*	16,5	15,0	-6,1	-8002	-8705	...
Αύγ./Aug.*	15,7	14,8	-6,3	-8710	-9702	...
Σεπτ./Sept.*	16,7	14,8	-6,2	-10133	-10792	...
Οκτ./Oct.*	13,7	12,4	-6,4	-10016	-10766	...
Νοέμ./Nov.*	10,8	10,4	-8,4	-10582	-11574	...
Δεκ./Dec.*	13,8	13,2	-8,1	-13693	-14811	...
2010 Ιαν./Jan.*	-20,4	-21,8	10,5	1847	2127	...
Φεβρ./Feb.*	-19,0	-18,5	7,8	2956	3083	...

Πηγή: Υπουργείο Οικονομίας και Οικονομικών, Γενικό Λογιστήριο του Κράτους. / Source: Ministry of Economy and Finance, State General Accounting Office.

(1) Οι εκατοστιαίες μεταβολές και οι διαφορές έχουν υπολογιστεί με βάση τα μεγέθη του Πίνακα V.1. / Percentage changes and absolute differences estimated from the data of Table V.1.

(3) Από το τεύχος 108 χρησιμοποιείται το αναθεωρημένο (κατά 9,6%) ΑΕΠ. / As from issue 108 the revised (by 9,6%) GDP is used.

\* Προσωρινά Στοιχεία / Provisional Data. \*\* Προϋπολογισμός 2010 / Budget for 2010.

Πίνακας V.3. ΕΣΟΔΑ ΚΡΑΤΙΚΟΥ ΠΡΟΫΠΟΛΟΓΙΣΜΟΥ ( σε εκατ. ευρώ )

Table V.3. OVERALL GOVERNMENT BUDGET REVENUE (in million euros)

Περίοδος (1) Period (1)	Έσοδα Τακτικού Προϋπολογισμού/Revenues of the Ordinary Budget											Έσοδα Προϋπολογισμού Δημόσιων Επενδύσεων Revenues of the Public Invest. Budget	Έσοδα Κρατικού Προϋπολογισμού Revenues of the Government Budget	
	Άμεσοι Φόροι/ Direct Taxes					Έμμεσοι Φόροι/ Indirect Taxes					Μη Φορολογικά Έσοδα Non-Tax Revenues			
	Εισοδήματος Φυσικών Προσώπων Personal Income Tax	Εισοδήματος Νομικών Προσώπων Corporate Income Tax	Τόκων από Ομόλογα, Καταθέσεις, κ.λπ. Tax on Interest Income	Λοιποί Other	Φόρος Προστιθέμενης Αξίας Value Added Tax	Φόρος Κατανάλωσης Καυσίμων Consumption Tax on Fuels	Φόρος Κατανάλωσης Καπνών Consumption Tax on Tobacco	Λοιποί Έμμεσοι Φόροι Other Indirect Taxes						
2006	9275	4438	441	4550	18704	15825	2608	2415	5439	26287	3694	48685	3775	52460
2007	10161	4659	492	4519	19832	17381	2862	2582	5748	28573	3372	51777	4875	56652
2008	10816	4191	635	5222	20864	18243	3689	2516	5772	30220	4238	55322	5018	60340
2009	10838	3790	504	6296	21428	16582	4374	2566	4770	28292	3697	53417	2041	55458
2010 **	11400	3525	...	...	23725	17315	4655	...	...	30420	4205	58350	3860	62210
2007 IV	3316	1554	171	1012	6054	4628	727	665	1906	7925	737	14717	1744	16461
2008 I	2142	129	74	1363	3708	4327	557	500	1179	6563	649	10919	1363	12282
II	2270	1155	102	1257	4784	4864	1141	639	1354	7997	1108	13888	991	14879
III	3129	1476	229	1085	5919	4557	846	731	1374	7508	937	14363	1189	15552
IV	3275	1433	230	1516	6454	4496	1146	646	1865	8153	1545	16152	1475	17627
2009 I*	2331	113	114	1599	4156	4430	1338	565	1178	7511	746	12414	430	12844
II*	2206	1014	118	1615	4952	3834	919	608	910	6271	1003	12226	212	12438
III*	3063	1349	151	1816	6378	4159	905	753	936	6752	906	14037	753	14790
IV*	3239	1314	121	1267	5942	4159	1213	640	1746	7758	1042	14741	646	15387
2008 Φεβρ./Feb.	1504	83	12	1013	2612	3576	550	500	887	5512	537	8661	1363	10024
Μάρ./Mar. (2)	2142	128	74	1364	3708	4327	557	500	1179	6563	649	10919	1363	12282
Απρ./Apr.	2690	241	88	1754	4772	6485	1170	717	1667	10038	1002	15812	2237	18049
Μάιος/May	3688	822	116	2195	6820	7828	1437	908	2047	12220	1392	20433	2269	22702
Ιούν./Jun.	4412	1283	176	2621	8491	9190	1697	1139	2533	14559	1757	24807	2354	27161
Ιούλ./Jul.	5640	1824	301	3060	10825	11235	2000	1407	2955	17597	2180	30602	2821	33423
Αύγ./Aug.	6460	2288	378	3373	12498	12571	2274	1637	3505	19987	2467	34953	3224	38177
Σεπτ./Sept.	7541	2759	405	3706	14410	13747	2543	1870	3907	22067	2693	39170	3543	42713
Οκτ./Oct.	8583	3243	436	4075	16337	15722	2871	2134	4338	25065	2984	44386	3558	47944
Νοέμ./Nov.	9573	3744	513	4625	18455	16998	3221	2311	4731	27260	3611	49326	4366	53692
Δεκ./Dec.	10816	4191	635	5222	20864	18243	3689	2516	5772	30220	4238	55322	5018	60340
2009 Ιαν./Jan.	1184	44	25	538	1791	2248	463	199	543	3453	242	5486	44	5530
Φεβρ./Feb.*	1590	60	15	1196	2860	3321	889	385	824	5419	509	8788	128	8916
Μάρ./Mar.*	2331	113	114	1599	4156	4430	1338	565	1178	7511	746	12414	430	12844
Απρ./Apr.*	2877	217	138	2085	5317	5948	1709	768	1395	9821	1115	16253	497	16750
Μάιος/May*	3817	720	163	2634	7334	7089	1978	951	1644	11661	1360	20355	545	20900
Ιούν./Jun.*	4536	1127	232	3213	9108	8264	2257	1173	2088	13782	1749	24639	642	25281
Ιούλ./Jul.*	5738	1573	317	3967	11595	10170	2602	1444	2497	16713	2039	30347	1032	31379
Αύγ./Aug.*	6524	2037	352	4525	13438	11364	2883	1692	2705	18644	2350	34432	1347	35779
Σεπτ./Sept.*	7599	2476	383	5029	15486	12423	3162	1926	3024	20534	2655	38676	1395	40071
Οκτ./Oct.*	8546	2910	398	5408	17262	14147	3523	2154	3321	23145	3070	43477	1415	44892
Νοέμ./Nov.*	9511	3359	437	5844	19151	15343	3904	2354	3597	25198	3281	47630	1566	49196
Δεκ./Dec.*	10838	3790	504	6296	21428	16582	4374	2566	4770	28292	3697	53417	2041	55458
2010 Ιαν./Jan.*	1115	17	14	1114	2260	2043	396	282	769	3490	276	6026	87	6113

Πηγή: Υπουργείο Οικονομίας και Οικονομικών, Γενικό Λογιστήριο του Κράτους. / Source: Ministry of Economy and Finance, State General Accounting Office.

(1) Τα "μηνιαία" στοιχεία αφορούν σωρευτικά την περίοδο από τον Ιανουάριο έως τον αντίστοιχο μήνα. / "Monthly" figures refer to cumulative data, from January to the respective month.

(2) Τα στοιχεία Μαρτίου δεν είναι συγκρίσιμα με τα αντίστοιχα του Πίνακα V.1 γιατί λόγω της απεργίας της ΤτΕ δεν καταχωρήθηκαν όλα τα έσοδα. / The data for March 2008 are not comparable with the respective data of Table V.1 as, due to the strike at the Bank of Greece, book entries were not fully effected in the above month.

\* Προσωρινά Στοιχεία / Provisional Data. \*\* Προϋπολογισμός 2010 / Budget for 2010.

Πίνακας V.4. ΕΣΟΔΑ ΚΡΑΤΙΚΟΥ ΠΡΟΫΠΟΛΟΓΙΣΜΟΥ (1) (% Μεταβολή έναντι αντίστοιχης περιόδου προηγούμενου έτους)

Table V.4. OVERALL GOVERNMENT BUDGET REVENUE (1) (% Change over corresponding period of previous year)

Περίοδος Period	Έσοδα Τακτικού Προϋπολογισμού/Revenues of the Ordinary Budget											Έσοδα Προϋπολογισμού Δημόσιων Επενδύσεων Revenues of the Public Invest. Budget	Έσοδα Κρατικού Προϋπολογισμού Revenues of the Government Budget	
	Άμεσοι Φόροι/ Direct Taxes					Έμμεσοι Φόροι/ Indirect Taxes					Μη Φορολογικά Έσοδα Non-Tax Revenues			
	Εισοδήματος Φυσικών Προσώπων Personal Income Tax	Εισοδήματος Νομικών Προσώπων Corporate Income Tax	Τόκων από Ομόλογα, Καταθέσεις, κ.λπ. Tax on Interest Income	Λοιποί Other	Φόρος Προστιθεμένης Αξίας Value Added Tax	Φόρος Κατανάλωσης Καυσίμων Consumption Tax on Fuels	Φόρος Κατανάλωσης Καπνών Consumption Tax on Tobacco	Λοιποί Έμμεσοι Φόροι Other Indirect Taxes						
2006	11,9	-6,2	0,5	-7,3	1,8	12,0	5,4	7,0	11,9	10,8	38,5	8,8	40,5	10,6
2007	9,6	5,0	11,6	-0,7	6,0	9,8	9,7	6,9	5,7	8,7	-8,7	6,4	29,1	8,0
2008	6,4	-10,1	29,0	15,5	5,2	5,0	28,9	-2,5	0,4	5,8	25,7	6,8	2,9	6,5
2009	0,2	-9,6	-20,6	20,6	2,7	-9,1	18,6	2,0	-17,4	-6,4	-12,8	-3,4	-59,3	-8,1
2010 **	5,2	-7,0	-	-	10,7	4,4	6,4	-	-	7,5	13,7	9,2	89,1	12,2
2007 IV	16,6	27,5	18,1	-19,1	10,9	11,5	5,0	11,9	1,2	8,3	-20,6	7,4	-33,8	9,2
2008 I	4,2	-13,9	19,0	14,0	7,0	-0,5	-16,3	-12,8	-12,8	-5,4	0,1	-1,2	28,1	-6,9
II	10,9	-18,1	-8,8	6,4	0,7	18,4	60,0	4,5	9,4	19,9	10,7	11,8	-36,2	14,8
III	14,1	-4,4	55,7	-4,0	6,4	6,1	11,8	-0,2	9,5	6,6	-5,1	5,7	81,8	10,8
IV	-1,2	-7,8	34,5	49,8	6,6	-2,9	57,7	-2,8	-2,1	2,9	109,5	9,8	163,6	7,1
2009 I*	8,8	-12,5	54,5	17,3	12,1	2,4	140,3	13,1	-0,1	14,5	14,9	13,7	-15,4	4,6
II*	-2,8	-12,2	15,4	28,5	3,5	-21,2	-19,4	-4,8	-32,8	-21,6	-9,5	-12,0	-78,6	-16,4
III*	-2,1	-8,6	-33,9	67,3	7,8	-8,7	6,9	2,9	-31,8	-10,1	-3,2	-2,3	-36,7	-4,9
IV*	-1,1	-8,3	-47,5	-16,4	-7,9	-7,5	5,8	-0,9	-6,4	-4,9	-32,5	-8,7	-56,2	-12,7
2008 Φεβρ./Feb.	8,7	-6,7	-7,7	18,0	11,5	10,8	29,1	17,4	-4,8	10,0	25,2	11,3	68,3	16,7
Μάρ./Mar. (2)	4,2	-14,9	19,0	14,1	7,0	-0,5	-16,4	-12,8	-12,7	-5,4	0,1	-1,2	-36,2	-6,9
Απρ./Apr.	7,6	-5,7	12,2	8,2	7,1	8,1	31,6	-5,2	-1,6	7,5	-7,9	6,3	-13,7	3,3
Μάιος/May	7,2	-22,5	-0,4	11,3	3,5	8,3	24,7	-10,1	-2,3	6,4	4,8	5,3	-13,0	3,1
Ιούν./Jun.	7,5	-17,8	1,1	10,2	3,4	8,7	23,1	-3,9	-2,1	7,0	6,6	5,7	-12,2	3,9
Ιούλ./Jul.	10,0	-13,3	9,0	13,5	6,1	8,7	21,6	-1,3	-3,0	6,9	8,5	6,7	-0,8	6,1
Αύγ./Aug.	9,9	-12,1	21,9	5,4	4,2	8,0	18,8	-2,1	1,9	7,1	3,4	5,8	12,4	6,3
Σεπτ./Sept.	10,2	-11,2	26,1	5,6	4,6	7,8	19,1	-2,5	1,7	6,9	2,2	5,7	13,2	6,3
Οκτ./Oct.	10,2	-10,4	28,7	6,6	5,0	7,1	20,5	-1,5	1,7	6,7	5,8	6,0	0,0	5,5
Νοέμ./Nov.	9,6	-9,6	30,3	12,0	6,0	6,0	22,9	-3,3	0,2	5,8	17,0	6,6	35,1	8,5
Δεκ./Dec.	6,5	-10,1	29,0	15,5	5,2	5,0	28,9	-2,5	0,4	5,8	25,7	6,8	2,9	6,5
2009 Ιαν./Jan.	9,6	-33,3	18,5	25,9	12,3	-4,0	106,6	-34,9	-1,6	0,8	19,4	5,1	-84,6	0,4
Φεβρ./Feb.*	5,7	-27,6	23,3	18,1	9,5	-7,1	61,6	-22,9	-7,0	-1,7	-5,3	1,5	-90,6	-11,1
Μάρ./Mar.*	8,8	-11,5	54,5	17,2	12,1	2,4	140,3	13,1	-0,1	14,5	14,9	13,7	-68,5	4,6
Απρ./Apr.*	7,0	-10,2	57,6	18,9	11,4	-8,3	46,1	7,1	-16,3	-2,2	11,3	2,8	-77,8	-7,2
Μάιος/May*	3,5	-12,4	40,7	20,0	7,5	-9,4	37,6	4,7	-19,7	-4,6	-2,3	-0,4	-76,0	-7,9
Ιούν./Jun.*	2,8	-12,1	31,8	22,6	7,3	-10,1	33,0	3,1	-17,6	-5,3	-0,4	-0,7	-72,7	-6,9
Ιούλ./Jul.*	1,7	-13,8	5,6	29,7	7,1	-9,5	30,1	2,6	-15,5	-5,0	-6,5	-0,8	-63,4	-6,1
Αύγ./Aug.*	1,0	-11,0	-6,7	34,1	7,5	-9,6	26,7	3,4	-22,8	-6,7	-4,7	-1,5	-58,2	-6,3
Σεπτ./Sept.*	0,8	-10,2	-5,4	35,7	7,5	-9,6	24,3	3,0	-22,6	-6,9	-1,4	-1,3	-60,6	-6,2
Οκτ./Oct.*	-0,4	-10,3	-8,8	32,7	5,7	-10,0	22,7	0,9	-23,4	-7,7	2,9	-2,0	-60,2	-6,4
Νοέμ./Nov.*	-0,6	-10,3	-14,9	26,4	3,8	-9,7	21,2	1,9	-24,0	-7,6	-9,1	-3,4	-64,1	-8,4
Δεκ./Dec.*	0,2	-9,6	-20,6	20,6	2,7	-9,1	18,6	2,0	-17,4	-6,4	-12,8	-3,4	-59,3	-8,1
2010 Ιαν./Jan.*	-5,9	-61,1	-44,0	107,1	26,2	-9,1	-14,5	41,4	41,8	1,1	14,0	9,8	97,7	10,5

Πηγή: Υπουργείο Οικονομίας και Οικονομικών, Γενικό Λογιστήριο του Κράτους. / Source: Ministry of Economy and Finance, State General Accounting Office.

(1) Οι εκατοστιαίες μεταβολές και οι διαφορές έχουν υπολογιστεί με βάση τα μεγέθη του Πίνακα V.3 / Percentage changes and absolute differences estimated from the data of Table V.3.

(2) Τα στοιχεία Μαρτίου δεν είναι συγκρίσιμα με τα αντίστοιχα του Πίνακα V.1 γιατί λόγω της απεργίας της ΤτΕ δεν καταχωρήθηκαν όλα τα έσοδα. / The data for March 2008 are not comparable with the respective data of Table V.1 as, due to the strike at the Bank of Greece, book entries were not fully effected in the above month.

\* Προσωρινά Στοιχεία / Provisional Data. \*\* Προϋπολογισμός 2010 / Budget for 2010.

**Πίνακας V.5. ΔΑΠΑΝΕΣ ΤΑΚΤΙΚΟΥ ΠΡΟΥΠΟΛΟΓΙΣΜΟΥ ΚΑΙ ΠΡΟΥΠΟΛΟΓΙΣΜΟΥ ΔΗΜΟΣΙΩΝ  
ΕΠΕΝΔΥΣΕΩΝ (σε εκατ. ευρώ)**

**Table V.5. OUTLAYS OF THE ORDINARY BUDGET AND THE PUBLIC INVESTMENT BUDGET (in million euros)**

Περίοδος Period	Δαπάνες Τακτικού Προϋπολογισμού (1) Outlays of Ordinary Budget (1)				Δαπάνες Προϋπολο- γισμού Δημόσιων Επενδύσεων Outlays of the Public Invest. Budget	Δαπάνες Κρατικού Προϋπολο- γισμού Outlays of the Govern- ment Budget	Χρεολύσια Amortiza- tion Payments	Εξοπλιστικά Προγράμματα Υπ. Εθνικής Άμυνας (4) Advance Payments for the Procurement of Defense Equipment (4)
	Δαπάνες Προσωπι- κού (2) Personnel Outlays (2)	Τόκοι Interest Payments	Λοιπές Δαπάνες (3) Other Payments (3)					
2005	19325	9774	22140	51239	7524	58763	21752	1394
2006	20427	9589	22492	52508	8184	60692	16954	1590
2007	22009	9796	26552	58357	8809	67166	22544	2129
2008	24082	11207	30007	65296	9624	74920	26246	2597
2009 *	26780	12340	37318	76438	9500	85938	29140	2200
2010 **	27531	12950	33965	74446	10300	84746	19510	2000

**(%) Μεταβολή έναντι αντίστοιχης περιόδου προηγούμενου έτους**

**(%) Change over corresponding period of previous year**

Περίοδος Period	Δαπάνες Τακτικού Προϋπολογισμού (1) Outlays of Ordinary Budget (1)				Δαπάνες Προϋπολο- γισμού Δημόσιων Επενδύσεων Outlays of the Public Invest. Budget	Δαπάνες Κρατικού Προϋπολο- γισμού Outlays of the Govern- ment Budget	Χρεολύσια Amortiza- tion Payments	Εξοπλιστικά Προγράμματα Υπ. Εθνικής Άμυνας (4) Advance Payments for the Procurement of Defense Equipment (4)
	Δαπάνες Προσωπι- κού (2) Personnel Outlays (2)	Τόκοι Interest Payments	Λοιπές Δαπάνες (3) Other Payments (3)					
2005	4,9	3,3	8,5	6,1	-21,0	1,6	6,9	-22,2
2006	5,7	-1,9	1,6	2,5	8,8	3,3	-22,1	14,1
2007	7,7	2,2	18,1	11,1	7,6	10,7	33,0	33,9
2008	9,4	14,4	13,0	11,9	9,3	11,5	16,4	22,0
2009 *	11,2	10,1	24,4	17,1	-1,3	14,7	11,0	-15,3
2010 **	2,8	4,9	-9,0	-2,6	8,4	-1,4	-33,0	-9,1

Πηγή: Υπουργείο Οικονομίας και Οικονομικών, Γενικό Λογιστήριο του Κράτους. / Source: Ministry of Economy and Finance, State General Accounting Office.

(1) Περιλαμβάνονται και οι επιστροφές φόρων. / Including tax refunds.

(2) Οι δαπάνες προσωπικού περιλαμβάνουν και τις επιχορηγήσεις αποδοχών. / Personnel outlays include the grants for salaries.

(3) Περιλαμβάνονται δαπάνες για τους σεισμοπαθείς ύψους 59 εκατ. ευρώ το 2001. / Including aid to earthquake victims amounting to 59 mill. euros in 2001.

(4) Το Υπουργείο Οικονομίας και Οικονομικών δεν περιλαμβάνει τις δαπάνες για εξοπλιστικά προγράμματα στις δαπάνες του Τακτικού Προϋπολογισμού. Τις περιλαμβάνει όμως στο έλλειμμα της γενικής κυβέρνησης σε εθνικολογιστική βάση. / The Ministry of Economy and Finance does not include advance payments for the procurement of defense equipment in ordinary budget expenditure. Such expenditure is included in the general government deficit on a national accounts basis.

\* Προσωρινά Στοιχεία / Provisional Data \*\* Προϋπολογισμός 2010 / Budget for 2010.

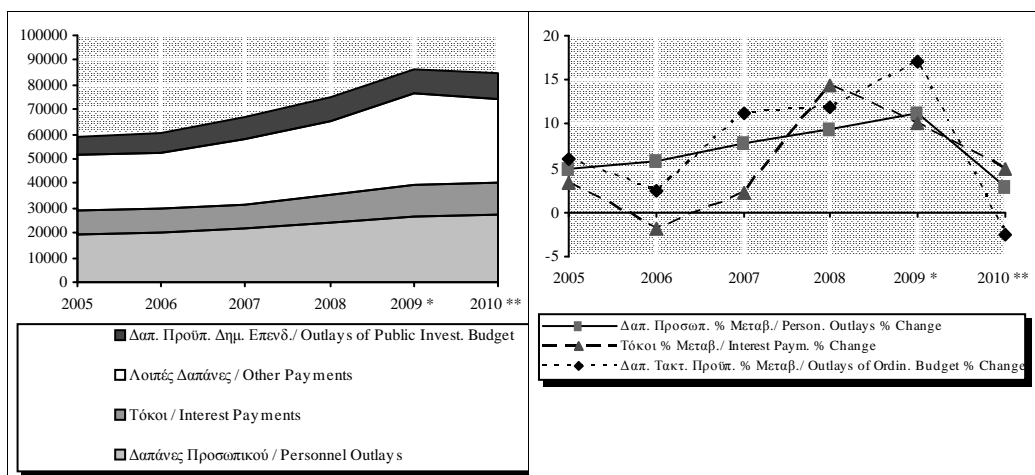

**Πίνακας V.6. ΚΑΘΑΡΕΣ ΔΑΝΕΙΑΚΕΣ ΑΝΑΓΚΕΣ ΚΕΝΤΡΙΚΗΣ ΚΥΒΕΡΝΗΣΗΣ (1), (2) ΣΕ ΤΑΜΕΙΑΚΗ ΒΑΣΗ (σε εκατ. ευρώ)**

**Table V.6. CENTRAL GOVERNMENT (1), (2) NET BORROWING REQUIREMENT ON A CASH BASIS (in million euros)**

Περίοδος (3) Period (3)	Τακτικός Προϋπολογισμός (4) Ordinary Budget (4) 1	Προϋπολογισμός Δημ. Επενδύσεων Public Investment Budget 2	Κρατικός Προϋπολογισμός State Budget 3=1+2	ΟΠΕΚΕΠΕ (5) OPEKEPE (5) 4	Κεντρική Κυβέρνηση (1),(2) Central Government (1),(2) 5=3+4	Κεντρική Κυβέρνηση ως % στο ΑΕΠ Central Government as % of GDP
2006	7020	4480	11500	-1033	10467	5,0
2007	8512	3920	12432	1160	13592	6,0
2008	12585	4776	17361	-254	17107	7,2
2009	25318	7304	32622	-1778	30844	12,8
2008 I	3152	-656	2496	-1845	651	0,3
II	5258	2426	7684	-303	7381	3,1
III	2424	1307	3731	-110	3621	1,5
IV	1751	1699	3450	2004	5454	2,3
2009 I*	3927	2427	6354	-1594	4760	2,0
II*	10293	3038	13331	-204	13127	5,5
III*	5016	902	5918	-124	5794	2,4
IV*	6082	937	7019	144	7163	3,0
2008 Φεβρ./Feb.	425	-657	-232	-1977	-2209	-0,9
Μάρτ./Mar. (6)	3152	-656	2496	-1845	651	0,3
Απρ./Apr.	4504	191	4695	-1797	2898	1,2
Μάιος/May	6055	911	6966	-1894	5072	2,1
Ιούν./Jun.	8410	1770	10180	-2148	8032	3,4
Ιούλ./Jul.	9954	2251	12205	-2039	10166	4,3
Αύγ./Aug.	10316	2582	12898	-2224	10674	4,5
Σεπτ./Sept.	10834	3077	13911	-2258	11653	4,9
Οκτ./Oct.	11814	4153	15967	-2140	13827	5,8
Νοέμ./Nov.	11502	4318	15820	-2195	13625	5,7
Δεκ./Dec.	12585	4776	17361	-254	17107	7,2
2009 Ιαν./Jan.	614	728	1342	-44	1298	0,5
Φεβρ./Feb.	1688	1715	3403	-1932	1471	0,6
Μάρτ./Mar.*	3927	2427	6354	-1594	4760	2,0
Απρ./Apr.*	7516	3258	10774	-1624	9150	3,9
Μάιος/May*(7)	10619	4009	14628	-1864	12764	5,4
Ιούν./Jun.*(7)	14220	5465	19685	-1798	17887	7,5
Ιούλ./Jul.*(7)	15941	5529	21470	-1733	19737	8,3
Αύγ./Aug.*(7)	16333	5563	21896	-1889	20007	8,4
Σεπτ./Sept.*(7)	19236	6367	25603	-1922	23681	10,0
Οκτ./Oct.*(7)	20558	6561	27119	-1935	25184	10,6
Νοέμ./Nov.*(7)	20927	6539	27466	-2037	25429	10,7
Δεκ./Dec.*(7)	25318	7304	32622	-1778	30844	13,0
2010 Ιαν./Jan.*	947	-129	818	-22	796	0,3
Φεβρ./Feb.*	1030	611	1641	4	1645	0,7

Πηγή: Τράπεζα της Ελλάδος. / Source: Bank of Greece.

(1) Στον Πίνακα αυτό δημοσιεύονται κατά μήνα οι δανειακές ανάγκες μόνο της Κεντρικής Κυβέρνησης σε ταμειακή βάση. Οι δανειακές ανάγκες των δημόσιων οργανισμών υπολογίζονται από την ΕΣΥΕ με βάση αναλυτικά στοιχεία που συλλέγονται απευθείας από τους οργανισμούς αυτούς, στο πλαίσιο ειδικής τριμηνιαίας έρευνας σχετικά με τη διαμόρφωση του οικονομικού τους αποτελέσματος (έσοδα-έξοδα) και τη χρηματοοικονομική τους κατάσταση (δανεισμός, τοποθετήσεις σε τίτλους, καταθέσεις κ.λπ.). / This table refers only to central government borrowing requirement on a cash basis. From now on, net borrowing requirement figures pertaining to public entities will be compiled by the NSSG, based on detailed data obtained directly from respective organizations. In this respect, a quarterly survey is conducted (by the NSSG) concerning the operating balance (revenue-expenditure) as well as the financial situation of the organizations (i.e. borrowing, holdings of government paper and shares, bank deposits etc.).

(2) Όπως προκύπτει από την κίνηση των σχετικών λογαριασμών στην Τράπεζα της Ελλάδος και τα πιστωτικά ιδρύματα. / Results from the respective accounts with the Bank of Greece and credit institutions.

(3) Τα "μηνιαία" στοιχεία αφορούν σωρευτικά την περίοδο από τον Ιανουάριο έως τον αντίστοιχο μήνα. / "Monthly" figures refer to cumulative data, from January to the respective month.

(4) Περιλαμβάνεται και η κίνηση των λογαριασμών διαχείρισης δημόσιου χρέους. / Including movements in public debt management accounts.

(5) Οργανισμός Πληρωμών και Ελέγχου Κοινοτικών Ενισχύσεων Προσανατολισμού και Εγγυήσεων. Αντικατέστησε τη ΔΙΔΑΓΕΠ από 3.9.01. / Payment and Control Agency for Guidance and Guarantee Community Aids. It replaced DIDAGEP (Agricultural Markets Management Service) as from 3 September 2001.

(6) Τα στοιχεία Μαρτίου και Απριλίου 2008 δεν είναι συγκρίσιμα με τα αντίστοιχα των προηγούμενων ετών, επειδή, λόγω της απεργίας στην ΤτΕ, δεν έγιναν οι σχετικές λογιστικές εγγραφές κατά τους εν λόγω μήνες. / The data for March and April 2008 are not comparable with the respective data of previous years as, due to the strike at the Bank of Greece, book entries were not effected in the above months.

(7) Στις καθαρές δανειακές ανάγκες της κεντρικής κυβέρνησης δεν περιλαμβάνεται η δαπάνη ύψους 3769 εκατ. ευρώ για αγορά προνομίου μετοχών από ελληνικές τράπεζες, στο πλαίσιο της κεφαλαιακής τους ενίσχυσης (Ν.3723/2008), καθώς και δαπάνη ύψους 1500 εκατ. ευρώ (Αύγουστος 2009) για την κάλυψη της αύξησης του μετοχικού κεφαλαίου του TEMPME Α.Ε. / The central government net borrowing requirement does not include the amount of 3769 mill. euros for the acquisition by the State of preference stocks from Greek banks, in order to strengthen their capital basis (L.3723/2008), as well as the amount of 1500 mill.euros (August 2009) for the coverage of the capital increase of TEMPME.

\* Προσωρινά Στοιχεία / Provisional Data.

**Πίνακας V.7. ΠΗΓΕΣ ΚΑΛΥΨΗΣ ΔΑΝΕΙΑΚΩΝ ΑΝΑΓΚΩΝ ΚΕΝΤΡΙΚΗΣ ΚΥΒΕΡΝΗΣΗΣ (σε εκατ. ευρώ)**

**Table V.7. SOURCES OF FINANCING THE CENTRAL GOVERNMENT BORROWING REQUIREMENT (in million euros)**

Περίοδος (1) Period (1)	Έντοκα Γραμμάτια και Ομολογιακοί Τίτλοι Ε.Δ.(2) Government Securities (2)	Μεταβολή λογαριασμών Κεντρικής Κυβέρνησης στο Πιστωτικό Σύστημα (3) Change of Central Government accounts with the Credit System (3)	Εξωτερικός δανεισμός (4) External Borrowing (4)	Σύνολο Total
2006	11342	-1145	270	10467
2007	15310	418	-2136	13592
2008	17283	-3850	3674	17107
2009	39953	-2719	-6390	30844
2008 I	10641	-7715	-2275	651
II	-502	3242	4641	7381
III	3523	-1273	1371	3621
IV	3621	1896	-63	5454
2009 I*	20723	-15319	-644	4760
II*	12314	2037	-1224	13127
III*	6102	133	-421	5814
IV*	814	10430	-4101	7143
2008 Φεβρ./Feb.	12183	-273	-14119	-2209
Μάρτ./Mar.(5)	10641	-7715	-2275	651
Απρ./Apr. (5)	5477	-4034	1455	2898
Μάιος/May	7848	-4222	1446	5072
Ιούν./Jun.	10139	-4473	2366	8032
Ιούλ./Jul.	12856	-5727	3037	10166
Αύγ./Aug.	11915	-4992	3751	10674
Σεπτ./Sept.	13662	-5746	3737	11653
Οκτ./Oct.	16486	-6376	3717	13827
Νοέμ./Nov.	20338	-10425	3712	13625
Δεκ./Dec.	17283	-3850	3674	17107
2009 Ιαν./Jan.	2447	-649	-500	1298
Φεβρ./Feb.	10017	-8022	-524	1471
Μάρτ./Mar.*	20723	-15319	-644	4760
Απρ./Apr.*	18751	-8373	-1228	9150
Μάιος/May*	27550	-13298	-1488	12764
Ιούν./Jun.*	33037	-13282	-1868	17887
Ιούλ./Jul.*	36048	-14346	-1965	19737
Αύγ./Aug.*	38599	-16617	-1975	20007
Σεπτ./Sept.*	39139	-13149	-2289	23701
Οκτ./Oct.*	38720	-11228	-2308	25184
Νοέμ./Nov.*	42638	-14747	-2462	25429
Δεκ./Dec.*	39953	-2719	-6390	30844
2010 Ιαν./Jan.*	1195	-399	0	796
Φεβρ./Feb.*	7918	-5509	-764	1645

Πηγή: Τράπεζα της Ελλάδος / Source: Bank of Greece.

(1) Τα "μηνιαία" στοιχεία αφορούν σωρευτικά την περίοδο από τον Ιανουάριο έως τον αντίστοιχο μήνα. / "Monthly" figures refer to cumulative data, from January to the respective month.

(2) Περιλαμβάνονται τα έντοκα, οι βραχυπρόθεσμοι τίτλοι και τα ομόλογα που έχουν εκδοθεί στο εσωτερικό, καθώς και τα προμέτοχα. / Including treasury bills, euro-commercial papers and bonds issued in the domestic market and privatization certificates.

(3) Περιλαμβάνει τις μεταβολές των λογαριασμών της Κεντρικής Κυβέρνησης στην Τράπεζα της Ελλάδος, στα πιστωτικά ιδρύματα καθώς και τη μεταβολή του λογαριασμού του ΟΠΕΚΕΠΕ. / Includes changes in central government deposits held with the Bank of Greece, central government deposits held with MFIs and changes of OPEKEPE account.

(4) Περιλαμβάνεται μόνο ο δανεισμός και οι εκδόσεις τίτλων στο εξωτερικό. Δεν περιλαμβάνεται η διακράτηση από κατοίκους του εξωτερικού ομολόγων που έχουν εκδοθεί στο εσωτερικό της χώρας. / Includes only borrowing and government securities issued abroad. It does not include government paper issued domestically, held by non residents.

(5) Τα στοιχεία Μαρτίου και Απριλίου 2008 δεν είναι συγκρίσιμα με τα αντίστοιχα των προηγούμενων ετών, επειδή, λόγω της απεργίας στην ΤτΕ, δεν έγιναν οι σχετικές λογιστικές εγγραφές κατά τους εν λόγω μήνες. /The data for March and April 2008 are not comparable with the respective data of previous years as, due to the strike at the Bank of Greece, book entries were not effected in the above months.

\* Προσωρινά Στοιχεία / Provisional Data.

Πίνακας V.8. ΑΠΟΤΕΛΕΣΜΑΤΑ ΟΡΓΑΝΙΣΜΩΝ ΚΟΙΝΩΝΙΚΗΣ ΑΣΦΑΛΙΣΗΣ ΚΑΙ ΠΡΟΝΟΙΑΣ (1) ΚΑΙ ΧΡΗΜΑΤΟΔΟΤΗΣΗ ΤΟΥΣ (εκατ. ευρώ)

Table V.8. ECONOMIC RESULTS OF SOCIAL SECURITY AND WELFARE FUNDS (1) AND THEIR FINANCING (mil. euros)

Περίοδος Period	Λογαριασμός Διαχείρισης Operating Account			Λογαριασμός Κεφαλαίου Capital Account	Ειδικόί Πόροι Special Resources	Αποτελέ- σμα Balance	Αποσβέ- σεις Deprecia- tion	Επιχορη- γήσεις Grants	Καθαρές Δαν. Ανάγκες Net Borrowing Require- ments	Καθ. Δαν. Ανάγκες ως % ΑΕΠ (2) Net Borrowing Require- ments as % of GDP (2)	Χρεολύ- σια Debt Amortisa- tion payments	Ακαθ. Δαν. Ανάγκες Gross Borrowing Require- ments
	Εσοδα Revenue	Δαπάνες Expendi- ture										
2003	11125	15044	-3919	-775	446	-4248	2	4387	-141	-0,1	-	-141
2004	12125	17601	-5476	-934	510	-5900	2	5300	598	0,3	-	598
2005	15887	21429	-5542	-298	-	-5840	1	6095	-256	-0,1	132	-124
2006	17219	23862	-6643	-282	-	-6925	3	6568	354	0,2	167	521
2007	18021	25330	-7309	-519	-	-7828	2	7578	248	0,1	-	248
2008 *	20497	29466	-8969	-605	-	-9574	3	9218	353	0,1	-	353
2009 **	22490	32614	-10124	-873	-	-10997	3	9799	1195	0,5	-	1195

(%) Μεταβολή έναντι αντίστοιχης περιόδου προηγούμενου έτους

(%) Change over corresponding period of previous year

Περίοδος Period	Λογαριασμός Διαχείρισης Operating Account			Λογαριασμός Κεφαλαίου Capital Account	Ειδικόί Πόροι Special Resources	Αποτελέ- σμα Balance	Αποσβέ- σεις Deprecia- tion	Επιχορη- γήσεις Grants	Καθαρές Δαν. Ανάγκες Net Borrowing Require- ments	Καθ. Δαν. Ανάγκες ως % ΑΕΠ (2) Net Borrowing Require- ments as % of GDP (2)	Χρεολύ- σια Debt Amortisa- tion payments	Ακαθ. Δαν. Ανάγκες Gross Borrowing Require- ments
	Εσοδα Revenue	Δαπάνες Expendi- ture										
2003	-0,6	1,9	9,7	-8,8	18,9	4,9	100,0	26,0	-	-	-	-
2004	9,0	17,0	39,7	20,5	14,3	38,9	0,0	20,8	-	-	-	-
2005	31,0	21,7	1,2	-68,1	-	-1,0	-50,0	15,0	-142,8	-	-	-120,7
2006	8,4	11,4	19,9	-5,4	-	18,6	200,0	7,8	-238,3	-	26,5	-520,2
2007	4,7	6,2	10,0	84,0	-	13,0	-33,3	15,4	-29,9	-	-	-52,4
2008 *	13,7	16,3	22,7	16,6	-	22,3	50,0	21,6	42,3	-	-	42,3
2009 **	9,7	10,7	12,9	44,3	-	14,9	0,0	6,3	238,5	-	-	238,5

Πηγή: Υπουργείο Οικονομίας και Οικονομικών. / Source: Ministry of Economy and Finance.

(1) Περιλαμβάνονται έξι οργανισμοί κοινωνικής ασφάλισης και πρόνοιας (ΙΚΑ, ΝΑΤ-ΚΑΑΝ, ΟΓΑ, ΟΑΕΔ, ΟΕΚ και Εργατική Εστία ) / Including 6 social security and welfare funds (i.e. Social Insurance Fund, Seamen's Pension Fund, Farmers' Insurance Fund, Manpower Employment Agency, Workers' Housing Organization and Workers' Fund).

(2) Από το τεύχος 108 χρησιμοποιείται το αναθεωρημένο (κατά 9,6%) ΑΕΠ. / As from issue 108 the revised (by 9,6%) GDP is used.

\* Προσωρινά Στοιχεία / Provisional Data. \*\* Βασικά οικονομικά στοιχεία προϋπολογισμού Ασφαλιστικών Ταμείων 2009/ Social Security Funds' Budget data 2009.

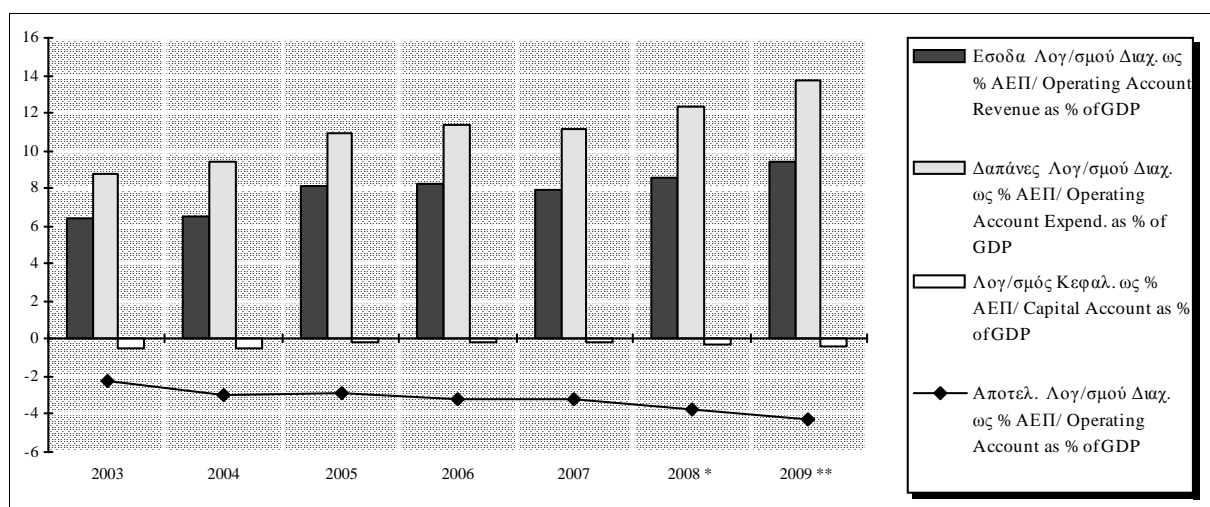

Πίνακας V.9. ΑΠΟΤΕΛΕΣΜΑΤΑ ΔΗΜΟΣΙΩΝ ΕΠΙΧΕΙΡΗΣΕΩΝ (1) ΚΑΙ ΧΡΗΜΑΤΟΔΟΤΗΣΗ ΤΟΥΣ (σε εκατ. ευρώ)

Table V.9. ECONOMIC RESULTS OF PUBLIC ENTERPRISES (1) AND THEIR FINANCING (in million euros)

Περίοδος Period	Λογαριασμός Εκμετάλλευσης Operating Account			Λογαριασμός Κεφαλαίου Capital Account	Ειδικοί Πόροι (2) Special Resources (2)	Αποτέλεσμα Balance	Αποσβέσεις Depreciation	Επιχορηγήσεις (3) Grants (3)	Καθαρές Δαν. Ανάγκες Net Borrowing Requirements	Καθ. Δαν. Ανάγκες ως % ΑΕΠ (4) Net Borrowing Requirements as % of GDP (4)	Χρεολύσια (5) Debt Amortisation payments (5)	Εξ. πιστ.(5) - Νέες εμπορ.πιστ. Repaym. of credits (5) - new commercial credits	Ακαθ. Δαν. Ανάγκες Gross Borrowing Requirements
	Εσοδα Revenue	Δαπάνες Expenditure											
2003	15003	14861	142	-3917	1721	-2054	1171	211	672	0,4	1312	-79	1905
2004	17011	16756	255	-3918	1564	-2099	986	222	891	0,5	1377	2	2270
2005	1419	2587	-1168	-1322	894	-1596	245	154	1197	0,6	696	11	1904
2006	1492	2797	-1305	-1313	761	-1857	254	163	1440	0,7	229	-88	1581
2007	1814	3278	-1464	-1950	1079	-2335	256	185	1894	0,8	134	-127	1901
2008 *	1929	3572	-1643	-1443	740	-2346	265	226	1855	0,8	360	11	2226
2009 **	2049	3684	-1635	-1403	617	-2421	253	228	1940	0,8	465	15	2419

(%) Μεταβολή έναντι αντίστοιχης περιόδου προηγούμενου έτους

(%) Change over corresponding period of previous year

Περίοδος Period	Λογαριασμός Εκμετάλλευσης Operating Account			Λογαριασμός Κεφαλαίου Capital Account	Ειδικοί Πόροι (2) Special Resources (2)	Αποτέλεσμα Balance	Αποσβέσεις Depreciation	Επιχορηγήσεις (3) Grants (3)	Καθαρές Δαν. Ανάγκες Net Borrowing Requirements	Καθ. Δαν. Ανάγκες ως % ΑΕΠ (4) Net Borrowing Requirements as % of GDP (4)	Χρεολύσια (5) Debt Amortisation payments (5)	Εξ. πιστ.(5) - Νέες εμπορ.πιστ. Repaym. of credits (5) - new commercial credits	Ακαθ. Δαν. Ανάγκες Gross Borrowing Requirements
	Εσοδα Revenue	Δαπάνες Expenditure											
2003	17,3	15,9	-	25,3	-13,4	75,6	13,7	-3,2	-	-	2,2	119,4	62,8
2004	13,4	12,8	79,6	0,0	-9,1	2,2	-15,8	5,2	32,6	-	5,0	-	19,2
2005	-	-	-	-	-	-	-	-	-	-	-	-	-
2006	5,1	8,1	11,7	-0,7	-14,9	16,4	3,7	5,8	20,3	-	-67,1	-900,0	-17,0
2007	21,6	17,2	12,2	48,5	41,8	25,7	0,8	13,5	31,5	-	-41,5	44,3	20,2
2008 *	6,3	9,0	12,2	-26,0	-31,4	0,5	3,5	22,2	-2,1	-	168,7	-108,7	17,1
2009 **	6,2	3,1	-0,5	-2,8	-16,6	3,2	-4,5	0,9	4,6	-	29,2	36,4	8,7

Πηγή: Υπουργείο Οικονομίας και Οικονομικών. / Source: Ministry of Economy and Finance.

(1) Σύμφωνα με το νόμο Ν.3429/2005 (ΦΕΚ 314Α/27.12.2005) είκοσι (20) νέες δημόσιες επιχειρήσεις αντικατέστησαν δεκαεννέα (19) παλαιότερες στον πίνακα των ΔΕΚΟ, ο οποίος περιλαμβάνεται στην Εισηγητική Έκθεση του 2007 (σελ.131). Για το λόγο αυτό τα στοιχεία από το 2005 και μετά δεν είναι συγκρίσιμα με τα στοιχεία έως το 2004. / According to law L.3429/2005 (Government Gazette 314A/27.12.2005) twenty (20) new public enterprises replaced nineteen (19) former ones in the public enterprise table, which is included in the Budget Report of the Minister of Finance for 2007. For this reason data from 2005 and onwards are not comparable to data up to 2004.

(2) Προκαταβολές και συμμετοχές καταναλωτών της ΔΕΗ, εράπας εισφορά συνδρομητών του ΟΤΕ, συμμετοχή ιδιωτών σε έργα της ΕΥΔΑΠ και ίδια διαθέσιμα (από πλεονάσματα) ορισμένων δημοσίων επιχειρήσεων έως το 2004. Από το 1997 οι επιχορηγήσεις μέσω του Προϋπολογισμού Δημοσίων Επενδύσεων και της ΕΕ έλαβαν βαθμιαία τη μορφή αυξήσεων μετοχικού κεφαλαίου, με αποτέλεσμα να παύσουν σταδιακά να εμφανίζονται στις "επιχορηγήσεις" και να καταγράφονται πλέον ως "ειδικοί πόροι". / Deposits by Public Power Corporation consumers, one-off contributions by OTE subscribers, participation of consumers in the cost of projects carried out by the Athens-Piraeus Water Supply and Sewerage Company (EYDAP) and own resources (from surpluses) of certain public enterprises up to 2004. From 1997 onwards, grants from the Public Investment Budget and the EU have taken the form of capital injections, thus they are recorded under "special resources" instead of other "grants".

(3) Επιχορηγήσεις από τον τακτικό προϋπολογισμό προς τις ελλειμματικές δημόσιες επιχειρήσεις, μειωμένες κατά τις αποδόσεις εσόδων των πλεονασματικών επιχειρήσεων. / Grants from the ordinary budget to those public enterprises which run a deficit, minus collection of the surpluses of those public enterprises which recorder a surplus.

(4) Από το τεύχος 108 χρησιμοποιείται το αναθεωρημένο (κατά 9,6%) ΑΕΠ. / As from issue 108 the revised (by 9,6%) GDP is used.

(5) Η διάσπαση του αθροίσματος των χρεολυσίων και των εξοφλήσεων πιστώσεων έγινε κατ'εκτίμηση, ελλείψει σχετικών πληροφοριών. / Owing to the lack of data, the breakdown of the sum of amortisation payments and repayment of credits is based on estimates.

\* Προσωρινά Στοιχεία / Provisional Data. \*\* Βασικά οικονομικά στοιχεία προϋπολογισμού Ασφαλιστικών Ταμείων 2009/ Social Security Funds' Budget data 2009.

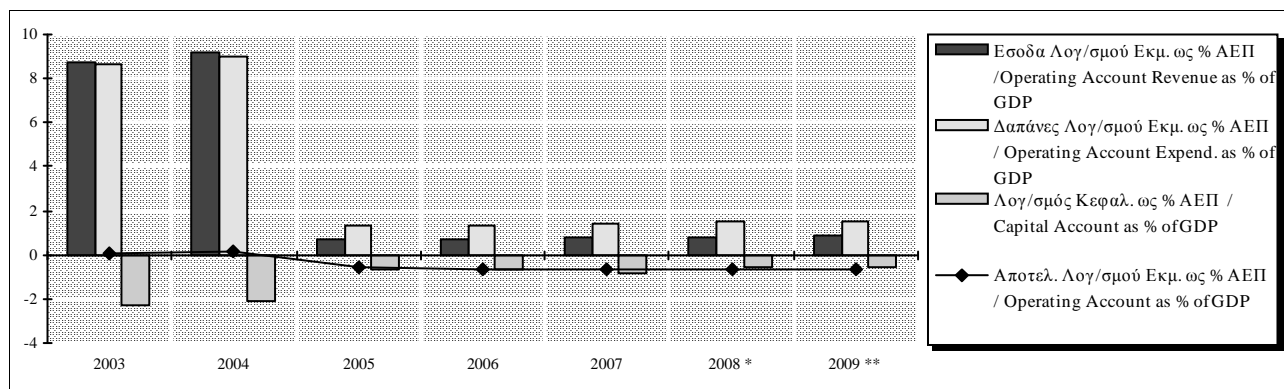

**Πίνακας V.10. ΕΝΟΠΟΙΗΜΕΝΟ ΧΡΕΟΣ ΓΕΝΙΚΗΣ ΚΥΒΕΡΝΗΣΗΣ (σε εκατ. ευρώ)**

**Table V.10. GENERAL GOVERNMENT DEBT (in million euros)**

Περίοδος Period	Ενοποιημένο Χρέος Γενικής Κυβέρνησης Consolidated Debt of General Government						Ενοποιη- μένο Χρέος Γενικής Κυβέρν. ως % ΑΕΠ  Consolida- ted Debt of General Govern- ment as % of GDP	
	Χρέος Κεντρικής Κυβέρνησης Central Government Debt			Χρέος των Δημ. Οργανισμών Debt of Public Entities				
	Εσωτερικό Χρέος Domestic Debt	Εξωτερικό Χρέος Foreign Debt		Εσωτερικό Χρέος (1) Domestic Debt (1)	Εξωτερικό Χρέος Foreign Debt			
2004	199709,0	2503,0	202212,0	-19055,0	0,0	-19055,0	183157,0	98,6
2005	214107,0	2747,0	216854,0	-21433,0	0,0	-21433,0	195421,0	100,0
2006	225371,0	2056,0	227427,0	-23004,0	0,0	-23004,0	204423,0	97,1
2007	238867,0	1916,0	240783,0	-24381,0	0,0	-24381,0	216402,0	95,6
2008	260822,0	1632,0	262454,0	-25258,0	0,0	-25258,0	237196,0	99,2
2009 *	298186,0	1230,0	299416,0	-27116,0	0,0	-27116,0	272300,0	114,6
2010 *	323815,0	1080,0	324895,0	-29945,0	0,0	-29945,0	294950,0	120,8

Πηγή: Υπουργείο Οικονομίας και Οικονομικών και Τράπεζα της Ελλάδος. / Source: Ministry of Economy and Finance and Bank of Greece.

(1) Από το εσωτερικό χρέος των δημόσιων οργανισμών έχουν εκπεσθεί τα διαθέσιμά τους τα οποία είναι επενδεδυμένα σε χρεόγραφα του Ελληνικού Δημοσίου / The domestic debt of public organizations has been reduced by their holdings of government securities.

\* Σύμφωνα με την Εισηγητική Έκθεση του Προϋπολογισμού 2010. / According to the 2010 Budget.

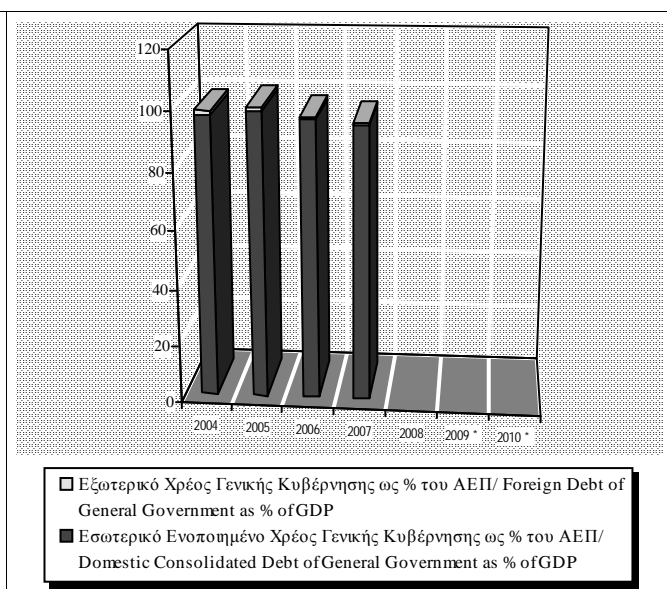
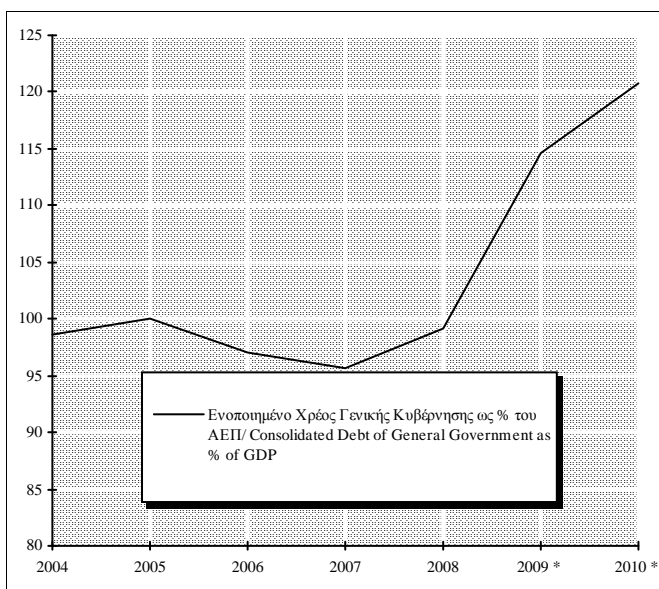

**VI.**

**ΕΞΩΤΕΡΙΚΕΣ ΟΙΚΟΝΟΜΙΚΕΣ ΣΥΝΑΛΛΑΓΕΣ**

**EXTERNAL ECONOMIC TRANSACTIONS**



**Πίνακας VI.1. ΑΝΑΘΕΩΡΗΜΕΝΟΣ ΔΕΙΚΤΗΣ ΣΥΝΑΛΛΑΓΜΑΤΙΚΗΣ ΙΣΟΤΙΜΙΑΣ ΤΟΥ ΕΥΡΩ, ΣΤΑΘΜΙΣΜΕΝΗΣ ΜΕ ΒΑΣΗ ΤΟ ΕΞΩΤΕΡΙΚΟ ΕΜΠΟΡΙΟ ΤΗΣ ΕΛΛΑΔΟΣ \***

**Table VI.1. REVISED EURO EFFECTIVE EXCHANGE RATE INDEX, WEIGHTED BY TRADE SHARES OF GREECE \***

Περίοδος Period	Αναθεωρημένη Ονομαστική Σταθμισμένη Συναλλαγματική Ισοτιμία / Revised Nominal Effective Exchange Rate			
	Δείκτης Index (1999 I = 100)	(% Μεταβολή / Change (2))		
		Προηγ. περιόδου Previous period	Προηγ. έτους Previous year	Δεκεμβρίου προηγ. έτους December previous year
2007	103,1	1,3	1,3	
2008	105,7	2,5	2,5	
2009	106,9	1,2	1,2	
2008 I	105,0	0,9	2,5	
II	106,6	1,5	3,6	
III	105,8	-0,8	2,6	
IV	104,9	-0,8	0,8	
2009 I	106,4	1,4	1,3	
II	106,6	0,2	0,0	
III	107,1	0,5	1,3	
IV	107,5	0,4	2,5	
2008 Δεκ./Dec.	106,0	1,8	1,7	1,7
2009 Ιαν./Jan.	106,1	0,1	1,5	0,1
Φεβρ./Feb.	105,9	-0,2	1,3	-0,1
Μάρτ./Mar.	107,0	1,1	0,9	0,9
Απρ./Apr.	106,3	-0,6	-0,3	0,3
Μάιος/May	106,4	0,0	-0,2	0,3
Ιούν./Jun.	106,9	0,5	0,4	0,8
Ιούλ./Jul.	106,9	0,0	0,3	0,8
Αύγ./Aug.	107,0	0,1	1,4	0,9
Σεπτ./Sept.	107,4	0,4	2,2	1,3
Οκτ./Oct.	107,7	0,3	3,1	1,6
Νοέμ./Nov.	107,7	0,0	3,3	1,5
Δεκ./Dec.	107,3	-0,4	1,1	1,1
2010 Ιαν./Jan.	106,2	-1,0	0,1	-1,0
Φεβρ./Feb.	105,2	-1,0	-0,7	-1,9

Πηγή: Τράπεζα της Ελλάδος/ Source: Bank of Greece.

(1) Μέσες τιμές περιόδου / Period average

(2) Το θετικό πρόσημο εκφράζει ανατίμηση του δείκτη ονομαστικής σταθμισμένης συναλλαγματικής ισοτιμίας (ΟΣΣΙ) και το αρνητικό υποτίμηση / A positive sign reflects appreciation of the nominal effective exchange rate (NEER) index while a negative denotes depreciation.

\* Σημείωση: Η ονομαστική σταθμισμένη συναλλαγματική ισοτιμία (ΟΣΣΙ) είναι η τιμή ενός αντιπροσωπευτικού καλαθιού ξένων νομισμάτων καθένα από τα οποία σταθμίζεται με βάση τη σπουδαιότητά του στο εξωτερικό εμπόριο της χώρας. Μέχρι το τέλος του 2000 η ΟΣΣΙ της δραχμής προέκυπτε από τη στάθμιση των επιμέρους διμερών ισοτιμιών της δραχμής προς τα άλλα νομίσματα, οι οποίες διαμορφώνονταν στην αγορά συναλλάγματος. Από 1/1/2001, η Ελλάδα υιοθέτησε το ευρώ. Ο αναθεωρημένος δείκτης ΟΣΣΙ περιλαμβάνει τους 28 κυριότερους εμπορικούς εταίρους της Ελλάδος (μεταξύ αυτών, και τις χώρες της ζώνης του ευρώ εκτός της Μάλτας και της Σλοβακίας). Οι συντελεστές στάθμισης υπολογίζονται με βάση τις εισαγωγές και εξαγωγές των προϊόντων της μεταποίησης (κατηγορίες 5-8 της Τυποποιημένης Ταξινόμησης Διεθνούς Εμπορίου - SITC 5-8) κατά την τριετία 2004-2006 λαμβάνοντας υπόψη και τον ανταγωνισμό στις τρίτες αγορές. Ο δείκτης αυτός δεν πρέπει να συγχέεται με τη σταθμισμένη συναλλαγματική ισοτιμία του ευρώ η οποία υπολογίζεται από την ΕΚΤ με βάση το εξωτερικό εμπόριο της ζώνης του ευρώ ως σύνολο.

\* Note: A currency's nominal effective exchange rate (NEER) is a weighted average of that currency's exchange rate vis-a-vis a representative basket of currencies. The weights are chosen on the basis of trade shares. Until December 2000 the NEER of the drachma was calculated on the basis of the bilateral exchange rates of the drachma against the other currencies, which were determined in the foreign exchange market. In January 2001 Greece adopted the euro. The revised NEER index includes Greece's 28 main trading partners (among which the other countries of the euro area excluding Malta and Slovakia) and the weights are calculated on the basis of imports and exports of manufacturing goods (categories 5-8 of the Standard International Trade Classification - SITC) during the years 2004-2006 taking into consideration third market effects. This index should not be confused with the effective exchange rate of the euro which is calculated by the ECB on the basis of the trade shares of the euro area as a whole.

(%) Μεταβολή έναντι προηγούμενου έτους / Change over previous year

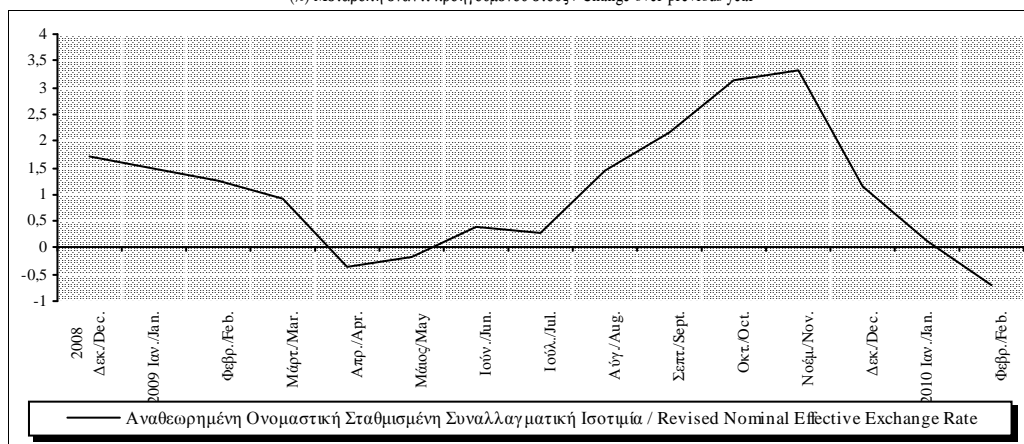

Πίνακας VI.2. ΕΛΛΑΔΑ : ΔΕΙΚΤΗΣ ΠΡΑΓΜΑΤΙΚΗΣ ΣΤΑΘΜΙΣΜΕΝΗΣ ΣΥΝΑΛΛΑΓΜΑΤΙΚΗΣ ΙΣΟΤΙΜΙΑΣ \*

Table VI.2. GREECE : REAL EFFECTIVE EXCHANGE RATE INDEX \*

Περίοδος Period	Δείκτης Πραγματικής ΣΣΙ με βάση τις σχετικές τιμές καταναλωτή ** Real Effective Exchange Rate Index, CPI - based **					
	Ευρύς δείκτης / Broad index (1999 I =100) (1)	(% Μεταβολή / Change (2))		Δείκτης έναντι της ζώνης του ευρώ/ Index with respect to EA (1999 I =100) (1)	(% Μεταβολή / Change (2))	
		Προηγ. περιόδου Previous period	Προηγ. έτους Previous year		Προηγ. περιόδου Previous period	Προηγ. έτους Previous year
1999	97,6	0,1	0,1	99,2	1,9	1,9
2000	90,8	-7,0	-7,0	96,6	-2,7	-2,7
2001	91,7	1,0	1,0	96,5	0,0	0,0
2002	94,3	2,8	2,8	98,1	1,6	1,6
2003	99,3	5,3	5,3	99,4	1,4	1,4
2004	101,2	1,9	1,9	100,4	1,0	1,0
2005	101,5	0,3	0,3	101,7	1,3	1,3
2006	102,5	1,0	1,0	102,9	1,2	1,2
2007	104,5	1,9	1,9	103,9	0,9	0,9
2008	107,3	2,7	2,7	104,8	0,9	0,9
2009	108,7	1,3	1,3	105,7	0,8	0,8
2008 I	106,8	1,0	3,1	104,6	0,3	1,0
II	108,3	1,4	4,1	104,9	0,3	1,2
III	107,4	-0,8	2,9	104,9	0,0	0,9
IV	106,4	-0,9	0,6	105,0	0,2	0,7
2009 I	108,0	1,5	1,1	105,3	0,3	0,7
II	108,2	0,2	-0,1	105,4	0,1	0,5
III	109,0	0,7	1,4	106,0	0,6	1,1
IV	109,6	0,6	3,0	106,2	0,2	1,1

Πηγή: Τράπεζα της Ελλάδος. Για στοιχεία ΔΤΚ : ΕΚΤ Δεκέμβριος 2009 / Source: Bank of Greece. CPI series : ECB December 2009.

(1) Μέσες τιμές περιόδου / Period average.

(2) Το θετικό πρόσημο υποδηλώνει απόλεια ανταγωνιστικότητας της Ελλάδος σε σχέση με τους εμπορικούς της εταίρους / A positive sign denotes loss of competitiveness of Greece's trade partners.

\* Σημείωση: Η πραγματική σταθμισμένη συναλλαγματική ισοτιμία (ΠΣΣΙ) υπολογίζεται με βάση την ονομαστική σταθμισμένη συναλλαγματική ισοτιμία (ΟΣΣΙ) καθώς και τις τιμές ή το κόστος στην εγχώρια αγορά, σε σχέση με ένα σταθμικό γεωμετρικό μέσο κατάλληλων δεικτών τιμών ή κόστους των ξένων χωρών. Ο ευρύς δείκτης πραγματικής ΣΣΙ με βάση τις σχετικές τιμές καταναλωτή περιλαμβάνει τους 28 κυριότερους εμπορικούς εταίρους της Ελλάδος, ενώ ο δείκτης έναντι της ζώνης του ευρώ (από 1.1.2009 η ζώνη του ευρώ αποτελείται από 16 χώρες) περιλαμβάνει μόνον τις υπόλοιπες χώρες της. Οι συντελεστές στάθμισης βασίζονται στα στοιχεία εισαγωγών και εξαγωγών των προϊόντων της μεταποίησης (κατηγορίες 5-8 της Τυποποιημένης Ταξινόμησης Διεθνούς Εμπορίου - SITC 5-8) κατά την τριετία 1999-2001 λαμβάνοντας υπόψη και τον ανταγωνισμό στις τρίτες αγορές. Ο δείκτης αυτός δεν πρέπει να συγχέεται με την πραγματική ΣΣΙ του ευρώ η οποία υπολογίζεται από την ΕΚΤ έναντι των κυριότερων εμπορικών εταίρων της ζώνης του ευρώ ως συνόλου.

\* Note: The real EER index is obtained on the basis of the nominal EER index as well as appropriate relative price and cost indices. The broad CPI - based index includes the 28 main trading partners of Greece while the index with respect to euro-area (since 1.1.2009 the euro area is comprised of 16 countries) includes only the other euro area countries. The weights are calculated on the basis of imports and exports of manufacturing goods (categories 5 - 8 of the Standard International Trade Classification - SITC) during the years 1999 - 2001 taking into consideration third market effects. This index should not be confused with the real EER of the euro which is calculated by the ECB on the basis of the trade shares of the euro area as a

\*\* Σημείωση: Ο δείκτης υπόκειται σε συνεχείς αναθεωρήσεις. / \*\* Note: The index is subject to regular revisions.

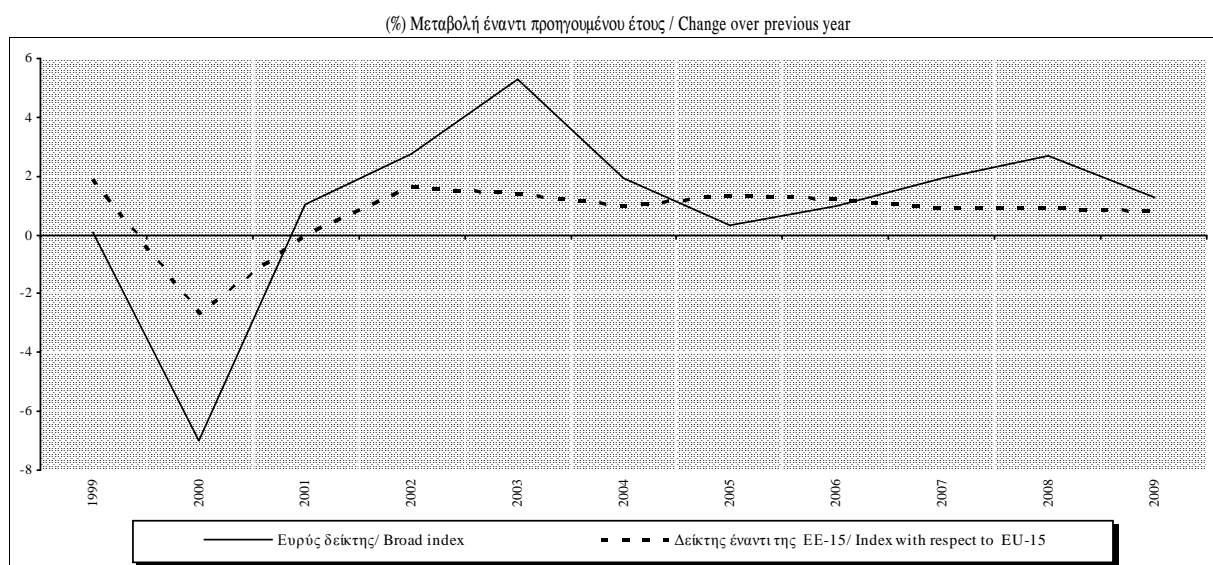

Πίνακας VI.3. ΔΙΜΕΡΕΙΣ ΣΥΝΑΛΛΑΓΜΑΤΙΚΕΣ ΙΣΟΤΙΜΙΕΣ ΕΝΑΝΤΙ ΤΟΥ ΕΥΡΩ\*

Table VI.3. BILATERAL EXCHANGE RATES AGAINST EURO\*

Περίοδος Period	Δολάριο ΗΠΑ / USD			Γιεν Ιαπωνίας / JPY			Κορόνα Δανίας / DKK			Λίρα Αγγλίας / GBP		
	Ισοτιμία Parity	(% Μεταβολή / Change (2))		Ισοτιμία Parity	(% Μεταβολή / Change (2))		Ισοτιμία Parity	(% Μεταβολή / Change (2))		Ισοτιμία Parity	(% Μεταβολή / Change (2))	
		Προηγ. περίοδου Previous period	Προηγ. έτους Previous year		Προηγ. περίοδου Previous period	Προηγ. έτους Previous year		Προηγ. περίοδου Previous period	Προηγ. έτους Previous year		Προηγ. περίοδου Previous period	Προηγ. έτους Previous year
	(1)			(1)			(1)			(1)		
2007	1,3705	9,1	9,1	161,25	10,4	10,4	7,4506	-0,1	-0,1	0,68434	0,4	0,4
2008	1,4708	7,3	7,3	152,45	-5,5	-5,5	7,4560	0,1	0,1	0,79628	16,4	16,4
2009	1,3948	-5,2	-5,2	130,34	-14,5	-14,5	7,4462	-0,1	-0,1	0,89094	11,9	11,9
2008 I	1,4976	3,4	14,3	157,80	-3,7	0,9	7,4534	0,0	0,0	0,75698	6,9	12,9
II	1,5622	4,3	15,9	163,35	3,5	0,3	7,4599	0,1	0,1	0,79286	4,7	16,8
III	1,5050	-3,7	9,5	161,83	-0,9	0,0	7,4592	0,0	0,2	0,79504	0,3	16,9
IV	1,3180	-12,4	-9,0	126,71	-21,7	-22,7	7,4512	-0,1	-0,1	0,83907	5,5	18,5
2009 I	1,3029	-1,1	-13,0	122,04	-3,7	-22,7	7,4514	0,0	0,0	0,90878	8,3	20,1
II	1,3632	4,6	-12,7	132,59	8,6	-18,8	7,4471	-0,1	-0,2	0,87883	-3,3	10,8
III	1,4303	4,9	-5,0	133,82	0,9	-17,3	7,4442	0,0	-0,2	0,87161	-0,8	9,6
IV	1,4779	3,3	12,1	132,69	-0,8	4,7	7,4424	0,0	-0,1	0,90483	3,8	7,8
2008 Δεκ./Dec.	1,3449	5,6	-7,7	122,51	-0,6	-25,1	7,4503	0,0	-0,1	0,90448	8,9	25,5
2009 Ιαν./Jan.	1,3239	-1,6	-10,1	119,73	-2,3	-24,5	7,4519	0,0	0,0	0,91819	1,5	22,9
Φεβρ./Feb.	1,2785	-3,4	-13,3	118,30	-1,2	-25,1	7,4514	0,0	0,0	0,88691	-3,4	18,1
Μάρτ./Mar.	1,3050	2,1	-16,0	127,65	7,9	-18,5	7,4509	0,0	-0,1	0,91966	3,7	18,7
Απρ./Apr.	1,3190	1,1	-16,3	130,25	2,0	-19,4	7,4491	0,0	-0,2	0,89756	-2,4	12,9
Μάιος/May	1,3650	3,5	-12,3	131,85	1,2	-18,8	7,4468	0,0	-0,2	0,88445	-1,5	11,7
Ιούν./Jun.	1,4016	2,7	-9,9	135,39	2,7	-18,6	7,4457	0,0	-0,2	0,85670	-3,1	8,2
Ιούλ./Jul.	1,4088	0,5	-10,7	133,09	-1,7	-21,0	7,4458	0,0	-0,2	0,86092	0,5	8,6
Αύγ./Aug.	1,4268	1,3	-4,7	135,31	1,7	-17,3	7,4440	0,0	-0,2	0,86265	0,2	8,8
Σεπτ./Sept.	1,4562	2,1	1,3	133,14	-1,6	-13,1	7,4428	0,0	-0,2	0,89135	3,3	11,5
Οκτ./Oct.	1,4816	1,7	11,2	133,91	0,6	0,3	7,4438	0,0	-0,1	0,91557	2,7	16,4
Νοέμ./Nov.	1,4914	0,7	17,1	132,97	-0,7	7,9	7,4415	0,0	-0,1	0,89892	-1,8	8,2
Δεκ./Dec.	1,4614	-2,0	8,7	131,21	-1,3	7,1	7,4419	0,0	-0,1	0,89972	0,1	-0,5
2010 Ιαν./Jan.	1,4272	-2,3	7,8	130,34	-0,7	8,9	7,4424	0,0	-0,1	0,88305	-1,9	-3,8
Φεβρ./Feb.	1,3686	-4,1	7,0	123,46	-5,3	4,4	7,4440	0,0	-0,1	0,87604	-0,8	-1,2

Πηγή: Τράπεζα της Ελλάδος και Ευρωπαϊκή Κεντρική Τράπεζα./Source: Bank of Greece and European Central Bank.

(1) Μονάδες εθνικού νομίσματος ανά ευρώ, μέσες τιμές περιόδου. / Units of national currency per euro, period average.

(2) Το θετικό πρόσημο εκοράζει ανατίμηση του ευρώ και το αρνητικό υποτίμηση. / A positive sign reflects appreciation of the euro while a negative denotes depreciation.

\* Σημείωση: Από 1/1/2001 η Ελλάδα υιοθέτησε το ευρώ. / \* Note: Since January 1st 2001 Greece adopted the euro.

(%) Μεταβολή έναντι προηγούμενου έτους / Change over previous year

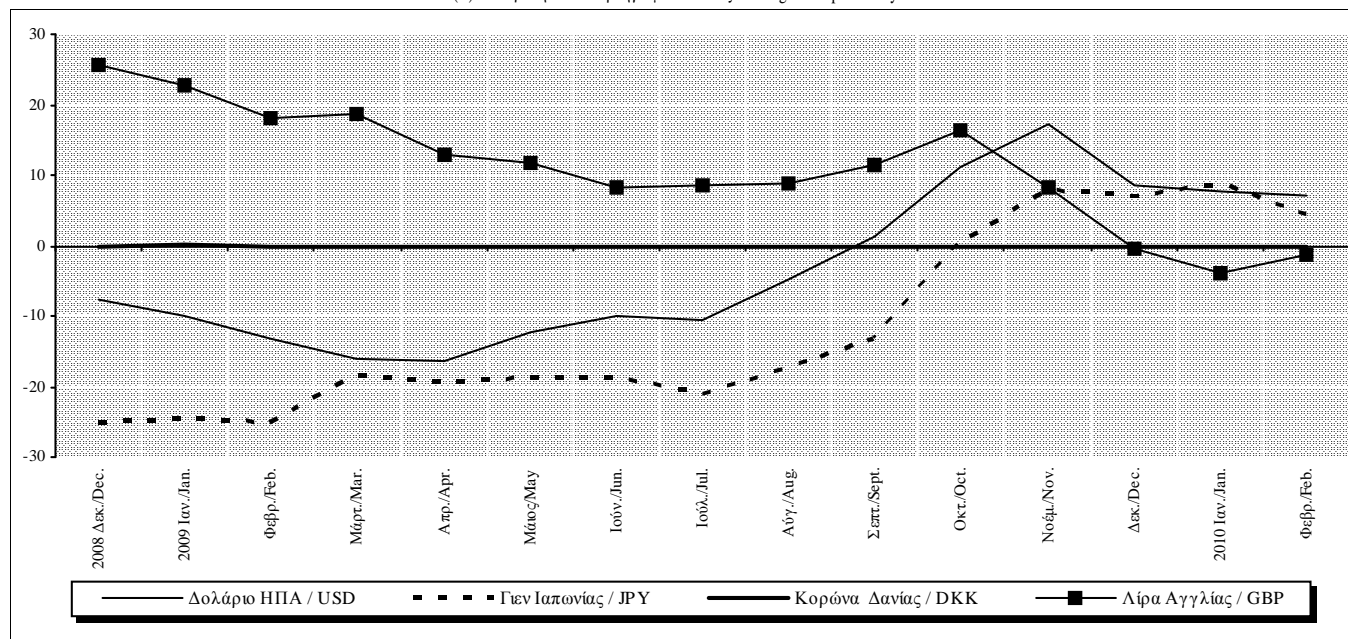

Πίνακας VI.3. ΔΙΜΕΡΕΙΣ ΣΥΝΑΛΛΑΓΜΑΤΙΚΕΣ ΙΣΟΤΙΜΙΕΣ ΕΝΑΝΤΙ ΤΟΥ ΕΥΡΩ (συνέχεια)\*

Table VI.3. BILATERAL EXCHANGE RATES AGAINST EURO (continued)\*

Περίοδος Period	Κορώνα Σουηδίας / SEK			Ελβετικό Φράγκο / CHF			Κορώνα Νορβηγίας / NOK			Δολάριο Αυστραλίας / AUD		
	Ισοτιμία Parity	(% Μεταβολή / Change (2))		Ισοτιμία Parity	(% Μεταβολή / Change (2))		Ισοτιμία Parity	(% Μεταβολή / Change (2))		Ισοτιμία Parity	(% Μεταβολή / Change (2))	
		Προηγ. περίοδου Previous period	Προηγ. έτους Previous year		Προηγ. περίοδου Previous period	Προηγ. έτους Previous year		Προηγ. περίοδου Previous period	Προηγ. έτους Previous year		Προηγ. περίοδου Previous period	Προηγ. έτους Previous year
	(1)			(1)			(1)			(1)		
2007	9,2501	0,0	0,0	1,6427	4,4	4,4	8,0165	-0,4	-0,4	1,6348	-1,9	-1,9
2008	9,6152	3,9	3,9	1,5874	-3,4	-3,4	8,2237	2,6	2,6	1,7416	6,5	6,5
2009	10,6191	10,4	10,4	1,5100	-4,9	-4,9	8,7278	6,1	6,1	1,7727	1,8	1,8
2008 I	9,3996	1,2	2,3	1,6014	-3,5	-0,9	7,9583	1,0	-2,6	1,6533	1,6	-0,8
II	9,3517	-0,5	1,0	1,6114	0,6	-2,2	7,9401	-0,2	-2,0	1,6559	0,2	2,1
III	9,4738	1,3	2,3	1,6115	0,0	-2,2	8,0604	1,5	1,8	1,6955	2,4	4,5
IV	10,2335	8,0	10,2	1,5249	-5,4	-8,1	8,9328	10,8	13,4	1,9606	15,6	20,4
2009 I	10,9410	6,9	16,4	1,4977	-1,8	-6,5	8,9472	0,2	12,4	1,9648	0,2	18,8
II	10,7806	-1,5	15,3	1,5138	1,1	-6,1	8,8431	-1,2	11,4	1,7917	-8,8	8,2
III	10,4241	-3,3	10,0	1,5195	0,4	-5,7	8,7397	-1,2	8,4	1,7169	-4,2	1,3
IV	10,3509	-0,7	1,1	1,5088	-0,7	-1,1	8,3932	-4,0	-6,0	1,6250	-5,4	-17,1
2008 Δεκ./Dec.	10,7538	6,2	14,0	1,5393	1,5	-7,2	9,4228	7,0	17,6	2,0105	3,7	20,4
2009 Ιαν./Jan.	10,7264	-0,3	13,7	1,4935	-3,0	-7,8	9,2164	-2,2	15,8	1,9633	-2,3	17,6
Φεβρ./Feb.	10,9069	1,7	16,5	1,4904	-0,2	-7,3	8,7838	-4,7	10,5	1,9723	0,5	22,1
Μάρτ./Mar.	11,1767	2,5	18,9	1,5083	1,2	-4,1	8,8388	0,6	10,9	1,9594	-0,7	16,9
Απρ./Apr.	10,8796	-2,7	16,1	1,5147	0,4	-5,1	8,7867	-0,6	10,3	1,8504	-5,6	9,3
Μάιος/May	10,5820	-2,7	13,7	1,5118	-0,2	-7,0	8,7943	0,1	11,8	1,7831	-3,6	8,8
Ιούν./Jun.	10,8713	2,7	16,0	1,5148	0,2	-6,1	8,9388	1,6	11,9	1,7463	-2,1	6,9
Ιούλ./Jul.	10,8262	-0,4	14,5	1,5202	0,4	-6,1	8,9494	0,1	11,2	1,7504	0,2	6,8
Αύγ./Aug.	10,2210	-5,6	8,8	1,5236	0,2	-6,0	8,6602	-3,2	8,6	1,7081	-2,4	0,7
Σεπτ./Sept.	10,1976	-0,2	6,6	1,5148	-0,6	-5,0	8,5964	-0,7	5,4	1,6903	-1,0	-3,6
Οκτ./Oct.	10,3102	1,1	4,7	1,5138	-0,1	-0,4	8,3596	-2,8	-2,7	1,6341	-3,3	-15,5
Νοέμ./Nov.	10,3331	0,2	2,0	1,5105	-0,2	-0,4	8,4143	0,7	-4,5	1,6223	-0,7	-16,3
Δεκ./Dec.	10,4085	0,7	-3,2	1,5021	-0,6	-2,4	8,4066	-0,1	-10,8	1,6185	-0,2	-19,5
2010 Ιαν./Jan.	10,1938	-2,1	-5,0	1,4765	-1,7	-1,1	8,1817	-2,7	-11,2	1,5624	-3,5	-20,4
Φεβρ./Feb.	9,9505	-2,4	-8,8	1,4671	-0,6	-1,6	8,0971	-1,0	-7,8	1,5434	-1,2	-21,7

(1), (2), \* : βλ. προηγούμενη σελίδα / (1), (2), \* : see previous page

(%) Μεταβολή έναντι προηγούμενου έτους / Change over previous year

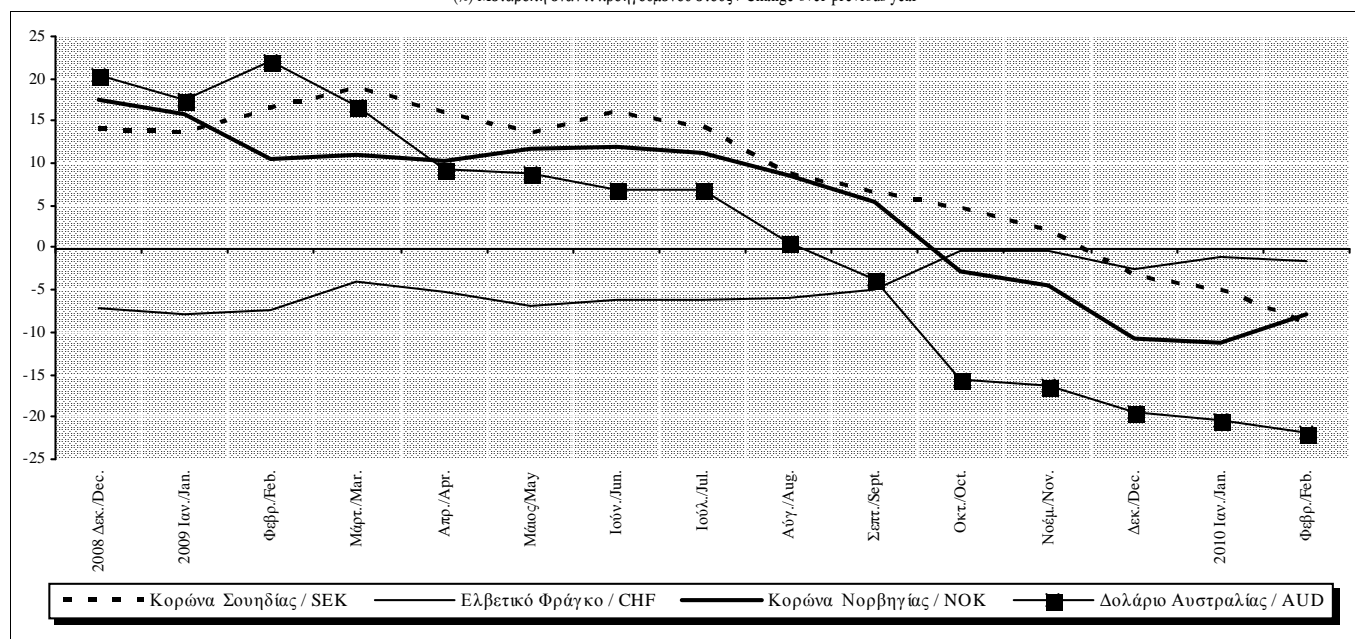

Πίνακας VI.4. ΔΕΙΚΤΕΣ ΔΙΕΘΝΩΝ ΤΙΜΩΝ ΕΜΠΟΡΕΥΜΑΤΩΝ ΣΕ ΔΟΛΑΡΙΑ (2005=100)

Table VI.4. WORLD COMMODITY PRICE INDICES IN USD (2005=100)

Περίοδος Period	Δείκτης Index				(% Μεταβολή έναντι προηγούμενης περιόδου (%) Change over previous period			
	Σύνολο(1) World(1)	Τρόφιμα Food	Μέταλλα Metals	Πετρέλαιο(2) Oil(2)	Σύνολο(1) World(1)	Τρόφιμα Food	Μέταλλα Metals	Πετρέλαιο(2) Oil(2)
2007	140,6	127,3	183,3	133,6	14,1	15,2	17,4	11,2
2008	151,1	157,0	168,7	179,4	7,5	23,3	-8,0	34,3
2009	122,8	134,0	120,4	113,6	-18,7	-14,7	-28,6	-36,7
2008 I	160,8	163,7	190,1	177,6	12,3	16,2	10,7	8,6
II	167,3	174,8	191,9	225,0	4,0	6,8	1,0	26,7
III	158,8	165,7	175,7	212,4	-5,1	-5,2	-8,5	-5,6
IV	117,4	123,9	117,0	102,7	-26,1	-25,2	-33,4	-51,7
2009 I	109,8	126,1	95,7	82,6	-6,5	1,8	-18,2	-19,5
II	120,1	139,0	111,3	108,6	9,4	10,2	16,3	31,5
III	127,2	134,6	131,4	125,6	5,9	-3,1	18,1	15,6
IV	134,0	136,3	143,3	137,7	5,3	1,3	9,1	9,6
2008 Ιουλ./Jul.	168,8	178,3	188,0	246,0	0,2	-0,8	0,9	0,6
Αύγ./Aug.	158,1	164,8	175,0	209,2	-6,3	-7,6	-6,9	-15,0
Σεπτ./Sept.	149,3	154,0	164,1	182,0	-5,6	-6,6	-6,2	-13,0
Οκτ./Oct.	126,4	129,8	131,5	133,8	-15,3	-15,7	-19,9	-26,5
Νοέμ./Nov.	116,8	122,4	116,1	97,8	-7,6	-5,7	-11,7	-26,9
Δεκ./Dec.	108,9	119,6	103,4	76,4	-6,8	-2,3	-10,9	-21,9
2009 Ιαν./Jan.	111,7	127,9	96,9	82,4	2,6	6,9	-6,3	7,9
Φεβρ./Feb.	108,9	124,6	93,7	79,4	-2,5	-2,6	-3,3	-3,6
Μάρτ./Mar.	108,7	125,8	96,5	86,0	-0,2	1,0	3,0	8,3
Απρ./Apr.	114,3	131,9	105,2	93,4	5,2	4,8	9,0	8,6
Μάιος/May	121,2	141,9	110,1	106,4	6,0	7,6	4,7	13,9
Ιούν./Jun.	124,9	143,2	118,5	126,0	3,1	0,9	7,6	18,4
Ιουλ./Jul.	124,4	137,1	122,1	119,3	-0,4	-4,3	3,0	-5,3
Αύγ./Aug.	129,7	135,4	137,3	133,2	4,3	-1,2	12,4	11,7
Σεπτ./Sept.	127,6	131,2	134,8	124,4	-1,6	-3,1	-1,8	-6,6
Οκτ./Oct.	129,3	132,3	138,3	134,5	1,3	0,8	2,6	8,1
Νοέμ./Nov.	134,2	137,1	142,0	141,5	3,8	3,6	2,7	5,2
Δεκ./Dec.	138,5	139,5	149,5	137,2	3,2	1,8	5,3	-3,0

Πηγή / Source: IFS. Commodity Prices.

(1) Ο δείκτης δεν περιλαμβάνει καύσιμα και πολύτιμα μέταλλα / The index does not include fuel and precious metals.

(2) UK Brent.

(%) Μεταβολή έναντι προηγούμενης περιόδου / Change over previous period

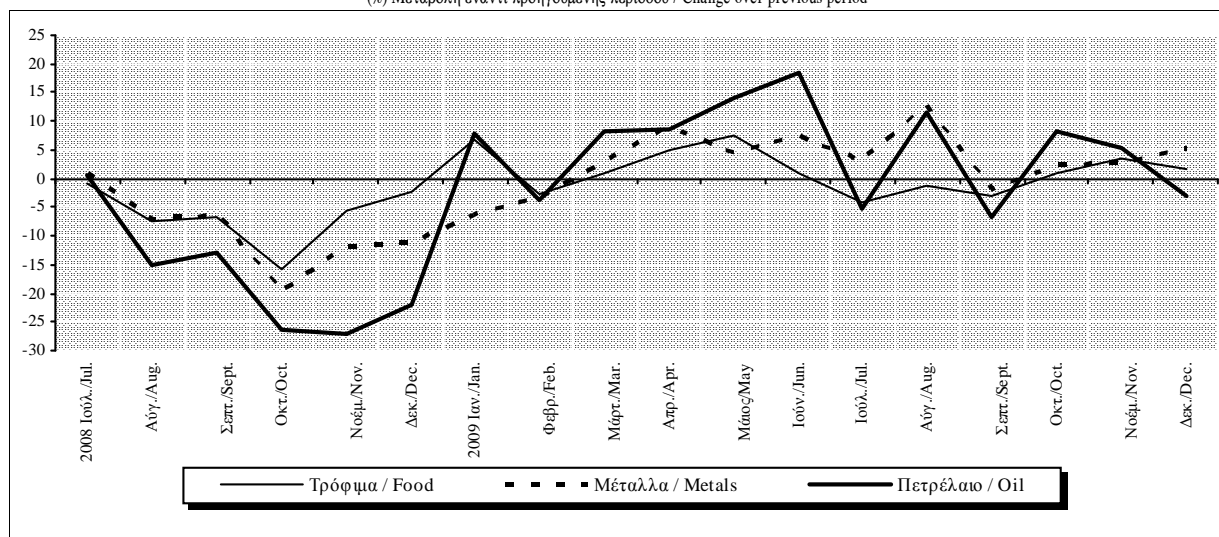

Πίνακας VI.5. ΔΕΙΚΤΕΣ ΔΙΕΘΝΩΝ ΤΙΜΩΝ ΕΜΠΟΡΕΥΜΑΤΩΝ ΣΕ ΕΥΡΩ (2005=100)

Table VI.5. WORLD COMMODITY PRICE INDICES IN EUROS (2005=100)

Περίοδος Period	Δείκτης Index				(% Μεταβολή έναντι προηγούμενης περιόδου (%) Change over previous period			
	Σύνολο(1) World(1)	Τρόφιμα Food	Μέταλλα Metals	Πετρέλαιο(2) Oil(2)	Σύνολο(1) World(1)	Τρόφιμα Food	Μέταλλα Metals	Πετρέλαιο(2) Oil(2)
2007	127,6	115,6	166,4	121,3	4,5	5,6	7,5	1,9
2008	127,8	132,8	142,7	151,8	0,1	14,9	-14,3	25,2
2009	109,5	119,5	107,4	101,4	-14,3	-10,0	-24,7	-33,2
2008 I	133,6	136,0	157,9	147,5	8,6	12,4	7,1	5,1
II	133,2	139,2	152,8	179,2	-0,3	2,4	-3,2	21,5
III	131,2	137,0	145,2	175,6	-1,5	-1,6	-5,0	-2,0
IV	110,8	117,0	110,4	96,9	-15,6	-14,6	-24,0	-44,8
2009 I	104,8	120,4	91,4	78,9	-5,4	2,9	-17,3	-18,6
II	109,6	126,8	101,5	99,1	4,6	5,3	11,1	25,6
III	110,6	117,1	114,3	109,2	0,9	-7,7	12,6	10,2
IV	112,8	114,7	120,6	115,9	2,0	-2,0	5,5	6,1
2008 Ιουλ./Jul.	133,2	140,7	148,3	194,1	-1,1	-2,1	-0,5	-0,7
Αύγ./Aug.	131,4	136,9	145,4	173,8	-1,4	-2,7	-2,0	-10,5
Σεπτ./Sept.	129,3	133,3	142,1	157,6	-1,6	-2,6	-2,3	-9,3
Οκτ./Oct.	118,0	121,2	122,8	125,0	-8,7	-9,1	-13,6	-20,7
Νοέμ./Nov.	114,1	119,6	113,4	95,6	-3,3	-1,3	-7,6	-23,5
Δεκ./Dec.	100,7	110,6	95,6	70,7	-11,7	-7,5	-15,7	-26,1
2009 Ιαν./Jan.	105,0	120,2	91,1	77,4	4,2	8,6	-4,8	9,6
Φεβρ./Feb.	106,0	121,3	91,2	77,3	1,0	0,9	0,1	-0,2
Μάρτ./Mar.	103,6	119,9	92,0	82,0	-2,2	-1,1	0,9	6,1
Απρ./Apr.	107,8	124,4	99,2	88,1	4,0	3,7	7,9	7,4
Μάιος/May	110,5	129,3	100,3	97,0	2,5	4,0	1,1	10,1
Ιούν./Jun.	110,9	127,1	105,2	111,8	0,4	-1,7	4,8	15,3
Ιουλ./Jul.	109,9	121,1	107,8	105,3	-0,9	-4,7	2,5	-5,8
Αύγ./Aug.	113,1	118,1	119,7	116,1	2,9	-2,5	11,0	10,3
Σεπτ./Sept.	109,0	112,1	115,2	106,3	-3,6	-5,1	-3,8	-8,5
Οκτ./Oct.	108,6	111,1	116,1	112,9	-0,4	-0,9	0,8	6,3
Νοέμ./Nov.	111,9	114,4	118,5	118,0	3,1	2,9	2,0	4,5
Δεκ./Dec.	117,9	118,8	127,3	116,8	5,3	3,8	7,4	-1,0

Πηγή / Source: IFS. Commodity Prices.

(1) Ο δείκτης δεν περιλαμβάνει καύσιμα και πολύτιμα μέταλλα / The index does not include fuel and precious metals.

(2) UK Brent.

(%) Μεταβολή έναντι προηγούμενης περιόδου / Change over previous period

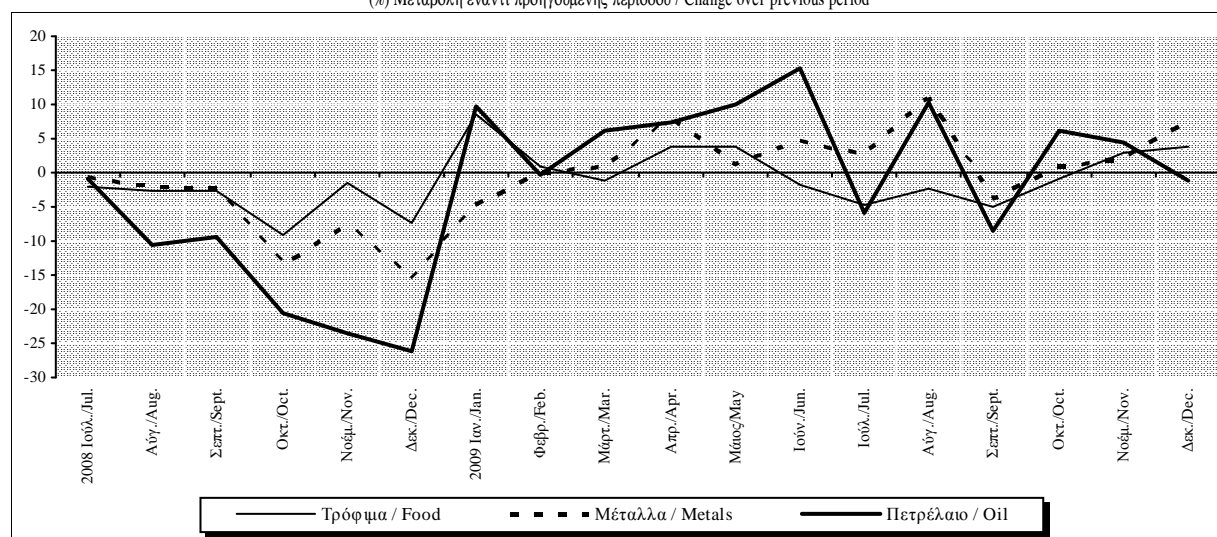

Πίνακας VI.6. ΣΥΝΟΠΤΙΚΟ ΙΣΟΖΥΓΙΟ ΠΛΗΡΩΜΩΝ (σε εκατ. ευρώ, καθαρή κίνηση) (1)

Table VI.6. SUMMARY BALANCE OF PAYMENTS (million euros, net flows) (1)

Περίοδος Period	Τρέχουσες Συναλλαγές (Α) Current Transactions (A)					Μεταβιβάσεις κεφαλαίου (3), (B) Capital transfers (3),(B)	Σύνολο (2) (Α) + (B) Total (2) (A) + (B)
	Σύνολο (2) Total (2)	Αγαθά Goods	Υπηρεσίες Services	Εισοδήματα (2) Income (2)	Τρέχουσες Μεταβιβάσεις Current transfers		
2007	-32602,2	-41499,2	16591,7	-9285,8	1591,1	4332,3	-28269,9
2008	-34797,6	-44048,8	17135,6	-10643,0	2758,6	4090,8	-30706,8
2009	-26703,9	-30760,3	12567,2	-9803,5	1292,6	2017,4	-24686,4
2008 I	-9364,4	-10841,1	1873,6	-1901,3	1504,4	1416,5	-7948,0
II	-9659,2	-11936,2	4401,8	-3003,7	879,0	767,5	-8891,7
III	-5518,3	-11416,9	8543,0	-2957,4	313,1	858,6	-4659,7
IV	-10255,7	-9854,6	2317,3	-2780,5	62,2	1048,2	-9207,5
2009 I	-7299,0	-7710,2	1217,9	-2187,4	1380,8	479,5	-6819,5
II	-7193,2	-7652,8	3148,2	-2761,0	72,5	422,1	-6771,1
III	-3750,2	-7830,8	6576,7	-2527,6	31,5	619,5	-3130,7
IV	-8461,5	-7566,4	1624,5	-2327,4	-192,1	496,4	-7965,1
2008 Αύγ./Aug.	-414,8	-3198,7	3403,2	-769,5	150,3	387,4	-27,4
Σεπτ./Sept.	-2711,9	-4138,1	2073,5	-759,0	111,7	69,8	-2642,1
Οκτ./Oct.	-3685,1	-3735,7	1264,0	-1052,8	-160,7	-18,1	-3703,3
Νοέμ./Nov.	-3437,8	-3061,5	548,2	-837,2	-87,3	923,2	-2514,6
Δεκ./Dec.	-3132,8	-3057,5	505,1	-890,6	310,2	143,1	-2989,7
2009 Ιαν./Jan.	-3373,9	-2903,2	368,0	-714,2	-124,5	68,5	-3305,4
Φεβρ./Feb.	-1237,4	-2472,8	413,1	-771,0	1593,3	162,2	-1075,2
Μάρτ./Mar.	-2687,7	-2334,2	436,8	-702,2	-88,1	248,8	-2438,9
Απρ./Apr.	-2951,7	-2666,4	539,5	-823,4	-1,4	334,9	-2616,9
Μάιος/May	-1932,1	-2438,8	1045,4	-757,1	218,4	12,8	-1919,3
Ιούν./Jun.	-2309,4	-2547,6	1563,2	-1180,5	-144,5	74,4	-2235,0
Ιούλ./Jul.	-1667,0	-2955,2	2300,4	-1107,8	95,5	354,6	-1312,4
Αύγ./Aug.	-535,0	-2277,8	2499,8	-713,5	-43,5	278,0	-257,1
Σεπτ./Sept.	-1548,1	-2597,9	1776,5	-706,3	-20,4	-13,1	-1561,2
Οκτ./Oct.	-2489,2	-2381,9	890,7	-781,3	-216,8	14,1	-2475,2
Νοέμ./Nov.	-2808,2	-2412,0	312,0	-643,5	-64,7	428,7	-2379,5
Δεκ./Dec.	-3164,0	-2772,6	421,8	-902,6	89,4	53,6	-3110,4
2010 Ιαν./Jan.	-3700,9	-3076,3	296,1	-668,7	-252,0	31,8	-3669,1

Πηγή: Τράπεζα της Ελλάδος / Source: Bank of Greece

(1) Εισροές (+), εκροές (-) / Inflows (+), outflows (-).

(2) Αναθεωρημένα στοιχεία από τον Ιανουάριο του 2006. Βλ. σημείωση (1) και (2) του Πίνακα VI.9. / Revised data as of Jan. 2006. See footnote (1) and (2) in Table VI.9.

(3) Περιλαμβάνει κυρίως μεταβιβάσεις κεφαλαίου από την ΕΕ / It primarily includes capital transfers from the EU.

Τρέχουσες συναλλαγές και μεταβιβάσεις κεφαλαίου / Current transactions and capital transfer

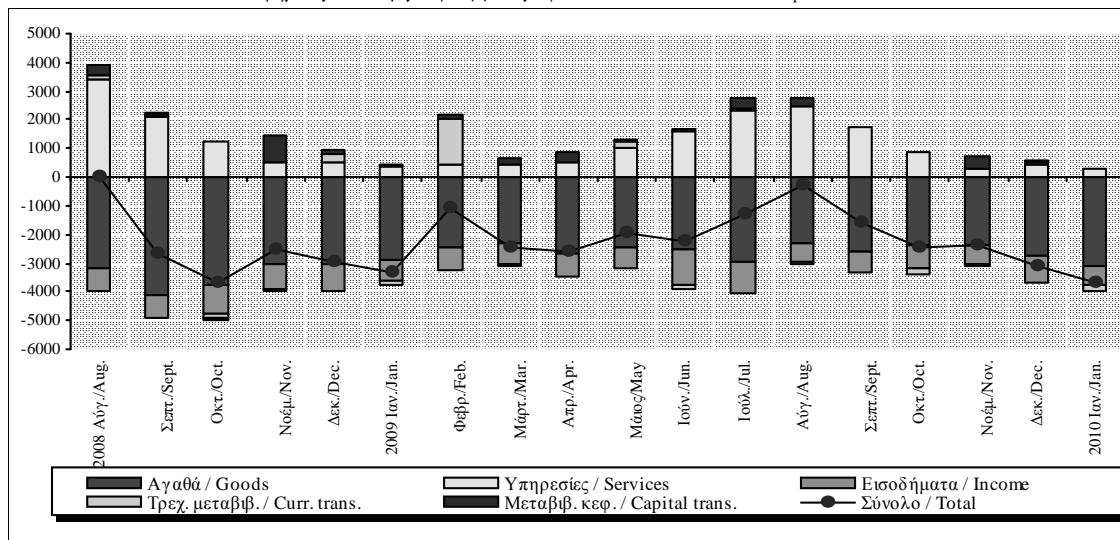

Πίνακας VI.6. ΣΥΝΟΠΤΙΚΟ ΙΣΟΖΥΓΙΟ ΠΛΗΡΩΜΩΝ (σε εκατ. ευρώ, καθαρή κίνηση) (1) (συνέχεια)

Table VI.6. SUMMARY BALANCE OF PAYMENTS (million euros, net flows) (1) (continued)

Περίοδος Period	Κίνηση χρηματοδοτικών μέσων, (Γ) Financial transactions (C)						Τακτοποιητέα Στοιχεία (7), (Δ) Errors and omissions (7), (D)
	Σύνολο (5) Total (5)	Άμεσες Επενδύσεις (5) Direct investment (5)	Επενδύσεις Χαρτοφυλακίου Portfolio investment	Χρημ/κά παράγωγα Financial derivatives	Λοιπές Επενδύσεις Other investment	Συν/κά διαθέσιμα (6) Reserve assets (6)	
	2007	27570,2	-2290,2	17934,3	-492,6	12740,6	
2008	29914,2	1420,7	16984,0	-556,0	12094,6	-29,0	792,6
2009	24225,6	1091,7	27905,5	-801,7	-3636,9	-333,0	460,8
2008 I	8333,3	-525,9	9407,6	-81,4	-560,0	93,0	-385,4
II	8593,8	1952,6	-8896,9	-113,4	15645,5	6,0	297,8
III	4521,9	-487,2	17761,4	-110,3	-12537,0	-105,0	137,7
IV	8465,1	481,3	-1288,2	-250,9	9546,0	-23,0	742,4
2009 I	6912,5	25,5	15259,5	-77,9	-8349,6	55,0	-93,0
II	7197,2	1051,4	3854,0	-65,1	2669,0	-312,0	-426,1
III	2821,8	522,1	4352,7	-260,9	-1785,1	-7,0	308,9
IV	7294,1	-507,3	4439,4	-397,8	3828,7	-69,0	671,0
2008 Αύγ./Aug.	487,3	-365,8	4284,6	-80,4	-3350,0	-1,0	-459,9
Σεπτ./Sept.	2290,2	-63,0	5423,4	-49,4	-2933,9	-87,0	352,0
Οκτ./Oct.	3486,3	-246,8	-677,8	-261,4	4606,3	66,0	217,0
Νοέμ./Nov.	2223,9	373,3	-1356,2	97,1	3172,7	-63,0	290,6
Δεκ./Dec.	2754,9	354,7	745,8	-86,6	1766,9	-26,0	234,8
2009 Ιαν./Jan.	3539,7	72,4	2096,3	44,8	1258,2	68,0	-234,3
Φεβρ./Feb.	480,7	-157,1	7015,3	-54,1	-6260,4	-63,0	594,5
Μάρτ./Mar.	2892,1	110,2	6147,9	-68,6	-3347,4	50,0	-453,2
Απρ./Apr.	2783,6	858,2	-7124,5	-84,2	9388,1	-254,0	-166,7
Μάιος/May	1970,1	178,5	7660,5	-9,7	-5803,2	-56,0	-50,8
Ιούν./Jun.	2443,5	14,6	3318,0	28,8	-915,8	-2,0	-208,6
Ιούλ./Jul.	1703,0	593,5	4877,6	-108,5	-3675,5	16,0	-390,6
Αύγ./Aug.	-2,0	62,4	-2626,6	-27,9	2598,0	-8,0	259,1
Σεπτ./Sept.	1120,8	-133,7	2101,6	-124,5	-707,6	-15,0	440,4
Οκτ./Oct.	2158,7	-230,3	1153,0	-222,0	1455,0	3,0	316,5
Νοέμ./Nov.	2681,9	-33,2	8216,3	-35,5	-5445,7	-20,0	-302,4
Δεκ./Dec.	2453,5	-243,7	-4929,9	-140,3	7819,4	-52,0	656,9
2010 Ιαν./Jan.	4245,4	-28,0	4002,9	-207,8	419,3	59,0	-576,4

Πηγή: Τράπεζα της Ελλάδος / Source: Bank of Greece

(1) βλ. προηγούμενη σελίδα / (1) see previous page

(5) Βλ. σημείωση (2) Πίνακα VII.I. / See footnote (2) in Table VII.I.

(6) Αύξηση (-), μείωση (+) / Increase(-), decrease (+).

(7) A+B+Γ+Δ=0 / A+B+C+D=0.

Κίνηση χρηματοδοτικών μέσων / Financial transactions

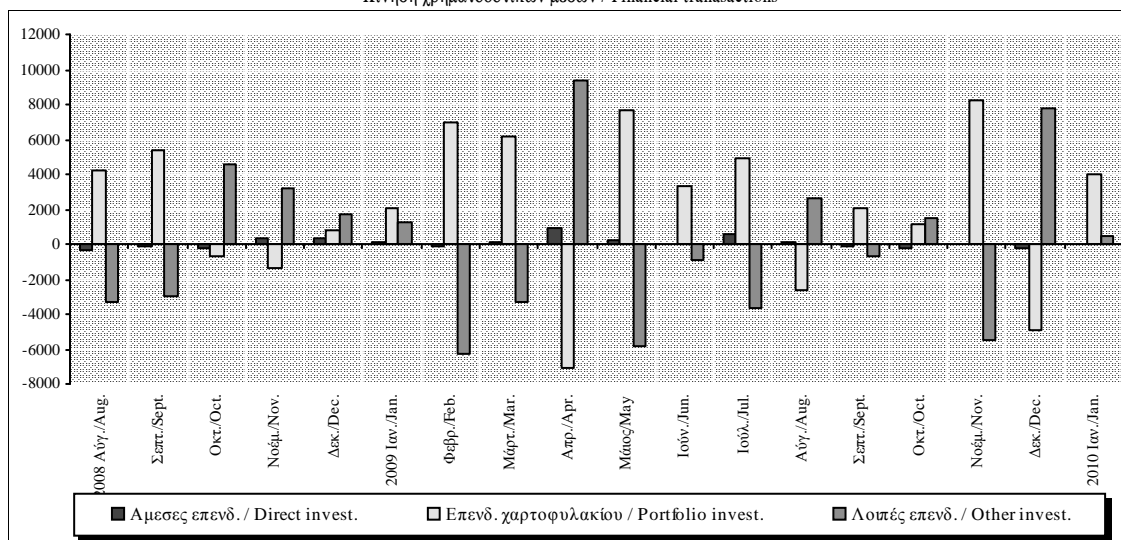

Πίνακας VI.7. ΣΥΝΟΠΤΙΚΟ ΕΜΠΟΡΙΚΟ ΙΣΟΖΥΓΙΟ: ΕΞΑΓΩΓΕΣ ΚΑΙ ΕΙΣΑΓΩΓΕΣ ΑΓΑΘΩΝ (σε εκατ. ευρώ)

Table VI.7. SUMMARY TRADE ACCOUNT: EXPORTS AND IMPORTS OF GOODS (million euros)

Περίοδος Period	Σύνολο Total			Εμπορικό ισοζύγιο χωρίς καύσιμα Non-oil trade balance			Ισοζύγιο καυσίμων Oil trade balance		
	Ισοζύγιο Balance	Εξαγωγές Exports	Εισαγωγές Imports	Ισοζύγιο Balance	Εξαγωγές Exports	Εισαγωγές Imports	Ισοζύγιο Balance	Εξαγωγές Exports	Εισαγωγές Imports
	2007	-41499,2	17445,5	58944,8	-32279,6	14408,2	46687,9	-9219,6	3037,3
2008	-44048,8	19812,9	63861,7	-31894,3	15558,4	47452,7	-12154,6	4254,4	16409,0
2009	-30760,3	15318,0	46078,3	-23163,8	12254,8	35418,5	-7596,5	3063,2	10659,8
2008 I	-10841,1	4563,6	15404,8	-7776,8	3717,1	11494,0	-3064,3	846,5	3910,8
II	-11936,2	4954,0	16890,2	-9043,4	3742,0	12785,4	-2892,8	1212,0	4104,8
III	-11416,9	5472,0	16888,9	-7678,5	4295,8	11974,3	-3738,4	1176,2	4914,6
IV	-9854,6	4823,2	14677,9	-7395,6	3803,5	11199,1	-2459,1	1019,8	3478,8
2009 I	-7710,2	3659,8	11370,0	-5777,1	3062,8	8839,9	-1933,1	597,0	2530,1
II	-7652,8	3780,7	11433,5	-5984,4	3007,8	8992,2	-1668,4	772,8	2441,3
III	-7830,8	3900,6	11731,4	-5705,4	3010,4	8715,8	-2125,4	890,2	3015,6
IV	-7566,4	3977,0	11543,4	-5696,8	3173,8	8870,6	-1869,6	803,2	2672,8
2008 Αύγ./Aug.	-3198,7	1806,3	5005,0	-2070,9	1351,5	3422,4	-1127,8	454,8	1582,6
Σεπτ./Sept.	-4138,1	1788,8	5926,9	-2750,6	1379,4	4130,0	-1387,5	409,4	1796,9
Οκτ./Oct.	-3735,7	1915,2	5650,8	-2671,7	1427,7	4099,3	-1064,0	487,5	1551,5
Νοέμ./Nov.	-3061,5	1451,4	4512,9	-2236,6	1186,4	3423,0	-824,9	264,9	1089,8
Δεκ./Dec.	-3057,5	1456,7	4514,2	-2487,3	1189,4	3676,7	-570,2	267,3	837,5
2009 Ιαν./Jan.	-2903,2	1157,5	4060,7	-2084,4	987,3	3071,7	-818,8	170,2	989,0
Φεβρ./Feb.	-2472,8	1182,2	3655,0	-1896,5	999,8	2896,3	-576,3	182,4	758,7
Μάρτ./Mar.	-2334,2	1320,1	3654,3	-1796,2	1075,7	2871,9	-538,0	244,4	782,4
Απρ./Apr.	-2666,4	1200,1	3866,5	-2040,7	972,4	3013,0	-625,8	227,7	853,5
Μάιος/May	-2438,8	1253,0	3691,8	-1917,0	989,5	2906,6	-521,8	263,5	785,3
Ιούν./Jun.	-2547,6	1327,5	3875,1	-2026,7	1045,9	3072,6	-520,9	281,6	802,5
Ιούλ./Jul.	-2955,2	1337,0	4292,2	-2245,7	1032,6	3278,3	-709,5	304,4	1013,9
Αύγ./Aug.	-2277,8	1236,3	3514,1	-1457,8	932,1	2389,9	-820,0	304,2	1124,2
Σεπτ./Sept.	-2597,9	1327,2	3925,1	-2002,0	1045,6	3047,6	-595,9	281,6	877,5
Οκτ./Oct.	-2381,9	1292,4	3674,2	-1698,3	1042,8	2741,0	-683,6	249,6	933,2
Νοέμ./Nov.	-2412,0	1215,4	3627,4	-1847,0	1031,8	2878,8	-565,0	183,6	748,6
Δεκ./Dec.	-2772,6	1469,2	4241,8	-2151,6	1099,2	3250,8	-621,0	370,0	991,0
2010 Ιαν./Jan.	-3076,3	1040,3	4116,6	-2007,9	811,9	2819,8	-1068,4	228,4	1296,8

Πηγή: Τράπεζα της Ελλάδος / Source: Bank of Greece

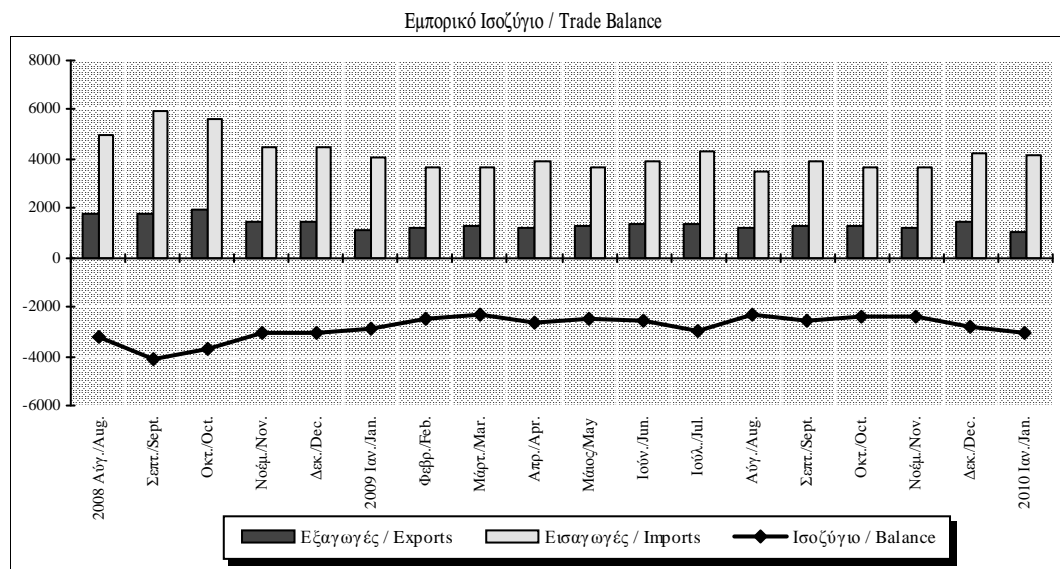

Πίνακας VI.8. ΣΥΝΟΠΤΙΚΟ ΙΣΟΖΥΓΙΟ ΥΠΗΡΕΣΙΩΝ (σε εκατ. ευρώ)

Table VI.8. SUMMARY SERVICES BALANCE (million euros)

Περίοδος Period	Σύνολο Total			Ταξιδιωτικό Travel			Μεταφορές Transportation			Λοιπές Υπηρεσίες Other Services		
	Ισοζύγιο Balance	Εισπράξεις Receipts	Πληρωμές Payments	Ισοζύγιο Balance	Εισπράξεις Receipts	Πληρωμές Payments	Ισοζύγιο Balance	Εισπράξεις Receipts	Πληρωμές Payments	Ισοζύγιο Balance	Εισπράξεις Receipts	Πληρωμές Payments
	2007	16591,7	31337,3	14745,6	8833,5	11319,2	2485,7	9167,9	16939,3	7771,3	-1409,7	3078,9
2008	17135,6	34066,2	16930,6	8956,8	11635,9	2679,1	9872,3	19188,3	9316,0	-1693,5	3242,0	4935,5
2009	12567,2	26952,2	14384,9	7902,7	10369,1	2466,4	6478,8	13552,2	7073,4	-1814,2	3030,9	4845,1
2008 I	1873,6	5842,1	3968,5	-73,9	586,2	660,1	2287,6	4475,9	2188,3	-340,1	780,0	1120,0
II	4401,8	8709,0	4307,2	2413,2	3042,9	629,7	2501,9	4930,3	2428,4	-513,3	735,8	1249,1
III	8543,0	12976,9	4433,9	6025,4	6705,1	679,6	2940,3	5470,8	2530,6	-422,7	801,0	1223,7
IV	2317,3	6538,3	4221,0	592,0	1301,8	709,7	2142,6	4311,3	2168,7	-417,4	925,3	1342,6
2009 I	1217,9	4597,9	3380,0	-100,2	486,3	586,5	1747,4	3405,7	1658,3	-429,3	705,9	1135,2
II	3148,2	6691,9	3543,8	2100,8	2672,5	571,7	1562,0	3326,0	1764,0	-514,7	693,4	1208,0
III	6576,7	10267,3	3690,6	5381,8	6050,2	668,4	1648,3	3444,4	1796,1	-453,3	772,7	1226,0
IV	1624,5	5395,1	3770,6	520,4	1160,1	639,7	1521,1	3376,1	1855,0	-417,0	858,9	1275,8
2008 Αύγ./Aug.	3403,2	4756,3	1353,1	2507,9	2764,5	256,6	992,3	1761,5	769,2	-97,1	230,3	327,4
Σεπτ./Sept.	2073,5	3590,3	1516,8	1421,1	1638,2	217,2	828,6	1684,2	855,6	-176,2	267,9	444,1
Οκτ./Oct.	1264,0	2838,3	1574,3	638,8	842,5	203,7	814,4	1663,3	848,9	-189,3	332,4	521,7
Νοέμ./Nov.	548,2	1800,7	1252,5	30,7	252,2	221,6	616,7	1282,5	665,9	-99,1	266,0	365,1
Δεκ./Dec.	505,1	1899,3	1394,2	-77,5	207,0	284,5	711,5	1365,4	653,9	-129,0	326,9	455,8
2009 Ιαν./Jan.	368,0	1559,3	1191,2	-87,0	152,4	239,4	603,8	1172,3	568,5	-148,7	234,6	383,3
Φεβρ./Feb.	413,1	1478,8	1065,7	-21,7	137,7	159,4	589,5	1119,9	530,4	-154,8	221,2	376,0
Μάρτ./Mar.	436,8	1559,9	1123,1	8,5	196,2	187,7	554,1	1113,5	559,4	-125,8	250,2	375,9
Απρ./Apr.	539,5	1768,2	1228,7	166,1	387,6	221,6	558,1	1144,6	586,5	-184,6	236,0	420,6
Μάιος/May	1045,4	2141,7	1096,2	724,6	886,8	162,3	482,9	1042,6	559,7	-162,1	212,2	374,3
Ιούν./Jun.	1563,2	2782,1	1218,9	1210,2	1398,0	187,9	521,0	1138,8	617,8	-168,0	245,2	413,1
Ιούλ./Jul.	2300,4	3616,8	1316,4	1879,8	2081,5	201,8	616,7	1254,2	637,5	-196,1	281,0	477,1
Αύγ./Aug.	2499,8	3647,3	1147,5	2076,6	2362,6	286,0	544,4	1079,3	534,9	-121,2	205,3	326,5
Σεπτ./Sept.	1776,5	3003,2	1226,7	1425,3	1606,0	180,7	487,2	1110,8	623,6	-136,0	286,4	422,4
Οκτ./Oct.	890,7	2116,6	1225,9	564,1	770,6	206,5	492,3	1092,7	600,4	-165,6	253,3	419,0
Νοέμ./Nov.	312,0	1487,2	1175,2	8,1	209,4	201,3	428,7	1025,4	596,7	-124,8	252,4	377,2
Δεκ./Dec.	421,8	1791,3	1369,5	-51,8	180,1	231,9	600,1	1258,0	657,9	-126,5	353,2	479,7
2010 Ιαν./Jan.	296,1	1515,5	1219,4	-83,5	140,8	224,3	518,3	1158,8	640,5	-138,7	215,9	354,6

Πηγή: Τράπεζα της Ελλάδος / Source: Bank of Greece

Ισοζύγιο Υπηρεσιών / Services Balance

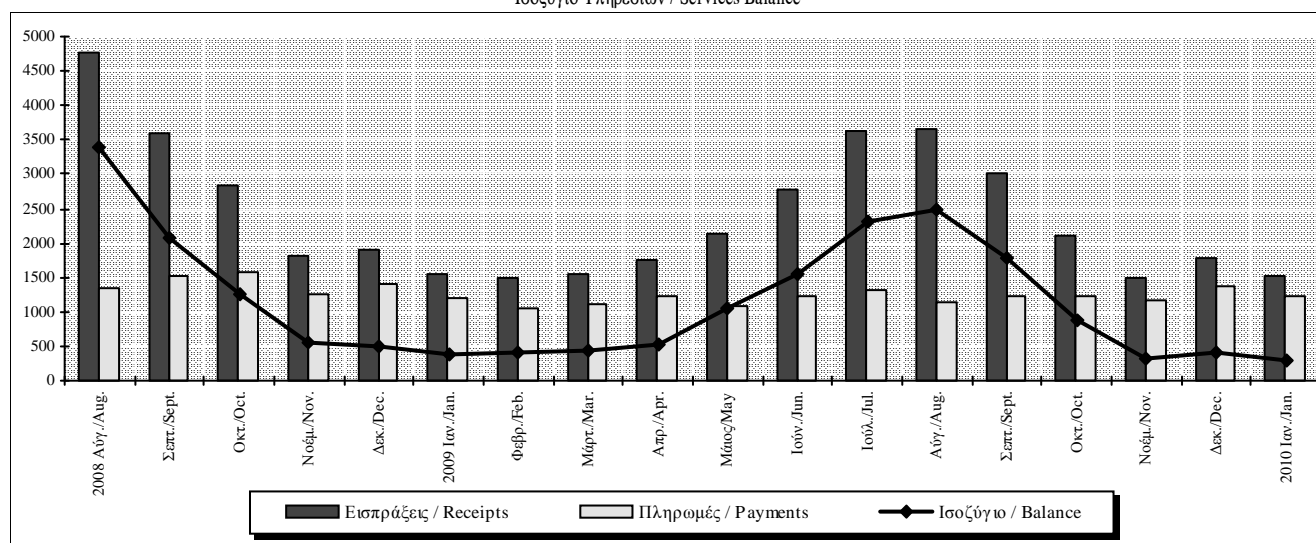

Πίνακας VI.9. ΣΥΝΟΠΤΙΚΟ ΙΣΟΖΥΓΙΟ ΕΙΣΟΔΗΜΑΤΩΝ (σε εκατ. ευρώ)

Table VI.9. SUMMARY INCOME BALANCE (million euros)

Περίοδος Period	Σύνολο (1) Total (1)			Αμοιβές, μισθοί Compensation of employees			Τόκοι (1) Interest (1)			Μερίσματα, κέρδη και λοιπά εισοδήματα (2) Dividends, profits and other income (2)		
	Ισοζύγιο Balance	Εισπράξεις Receipts	Πληρωμές Payments	Ισοζύγιο Balance	Εισπράξεις Receipts	Πληρωμές Payments	Ισοζύγιο Balance	Εισπράξεις Receipts	Πληρωμές Payments	Ισοζύγιο Balance	Εισπράξεις Receipts	Πληρωμές Payments
	2007	-9285,8	4558,5	13844,3	34,3	366,9	332,6	-7227,7	3588,5	10816,2	-2092,4	603,2
2008	-10643,0	5573,2	16216,2	-65,4	344,7	410,1	-8985,5	4534,8	13520,3	-1592,1	693,7	2285,8
2009	-9803,5	4124,9	13928,4	-117,4	294,6	411,9	-8497,5	3421,2	11918,7	-1188,6	409,1	1597,7
2008 I	-1901,3	1372,9	3274,3	6,7	87,0	80,3	-1923,9	1091,2	3015,1	15,9	194,7	178,8
II	-3003,7	1345,3	4349,1	11,6	96,6	85,0	-2260,3	1052,0	3312,3	-755,1	196,7	951,8
III	-2957,4	1455,2	4412,6	-27,5	80,7	108,2	-2415,8	1196,9	3612,7	-514,1	177,5	691,6
IV	-2780,5	1399,7	4180,2	-56,2	80,3	136,5	-2385,5	1194,7	3580,2	-338,8	124,8	463,6
2009 I	-2187,4	1206,0	3393,4	-37,4	63,7	101,1	-2098,2	1048,6	3146,8	-51,8	93,7	145,5
II	-2761,0	1063,8	3824,8	-24,0	72,6	96,6	-2267,8	887,2	3155,0	-469,3	104,0	573,2
III	-2527,6	959,4	3487,0	-13,0	93,0	106,1	-2081,2	768,1	2849,2	-433,4	98,3	531,7
IV	-2327,4	895,8	3223,2	-43,0	65,2	108,2	-2050,3	717,4	2767,7	-234,1	113,1	347,3
2008 Αύγ./Aug.	-769,5	447,1	1216,6	-9,2	24,3	33,5	-731,7	390,0	1121,7	-28,6	32,8	61,4
Σεπτ./Sept.	-759,0	522,6	1281,6	-13,4	26,6	40,0	-719,4	401,5	1120,9	-26,3	94,4	120,7
Οκτ./Oct.	-1052,8	444,4	1497,1	-22,0	28,9	50,9	-889,1	376,2	1265,3	-141,7	39,2	180,9
Νοέμ./Nov.	-837,2	469,3	1306,5	-17,3	23,2	40,5	-776,3	397,9	1174,3	-43,6	48,2	91,8
Δεκ./Dec.	-890,6	486,0	1376,6	-16,9	28,2	45,1	-720,1	420,5	1140,6	-153,6	37,3	190,9
2009 Ιαν./Jan.	-714,2	496,6	1210,8	-11,2	20,1	31,3	-680,4	447,5	1127,8	-22,7	29,0	51,7
Φεβρ./Feb.	-771,0	375,8	1146,7	-15,9	20,9	36,8	-740,4	328,7	1069,0	-14,7	26,2	40,9
Μάρτ./Mar.	-702,2	333,6	1035,9	-10,3	22,7	33,0	-677,5	272,4	949,9	-14,5	38,5	52,9
Απρ./Apr.	-823,4	360,3	1183,7	-7,6	23,9	31,5	-789,4	305,0	1094,3	-26,5	31,4	57,8
Μάιος/May	-757,1	349,6	1106,7	-7,5	25,6	33,1	-636,0	293,7	929,8	-113,5	30,2	143,8
Ιούν./Jun.	-1180,5	353,9	1534,4	-8,8	23,1	31,9	-842,4	288,4	1130,8	-329,3	42,4	371,7
Ιούλ./Jul.	-1107,8	348,9	1456,7	6,9	46,1	39,2	-849,3	265,6	1114,9	-265,3	37,2	302,5
Αύγ./Aug.	-713,5	293,3	1006,9	-8,5	21,7	30,2	-623,2	245,4	868,6	-81,8	26,3	108,1
Σεπτ./Sept.	-706,3	317,1	1023,4	-11,4	25,2	36,6	-608,6	257,1	865,7	-86,2	34,8	121,1
Οκτ./Oct.	-781,3	281,1	1062,5	-13,6	20,4	34,0	-697,6	231,8	929,4	-70,2	29,0	99,1
Νοέμ./Nov.	-643,5	296,7	940,2	-12,3	20,8	33,1	-630,1	234,1	864,2	-1,0	41,8	42,9
Δεκ./Dec.	-902,6	317,9	1220,5	-17,1	24,0	41,1	-722,6	251,5	974,2	-162,9	42,4	205,3
2010 Ιαν./Jan.	-668,7	354,2	1023,0	-11,1	17,8	29,0	-635,7	302,9	938,6	-21,9	33,5	55,4

Πηγή: Τράπεζα της Ελλάδος / Source: Bank of Greece

(1) Αναθεωρημένα στοιχεία από τον Ιανουάριο του 2003. Περιλαμβάνονται οι δεδουλευμένοι και όχι οι καταβληθέντες τόκοι ομολόγων, ενώ καταγράφονται ακριβέστερα οι τόκοι που καταβάλλονται σε μη κατοίκους. / Revised data as of January 2003. Interest on bonds is recorded on an accruals basis and not on the basis of interest actually paid; also, the amount of interest paid to non-residents is recorded more accurately.

(2) Αναθεωρημένα στοιχεία από τον Ιανουάριο του 2006. Περιλαμβάνονται τα επανεπενδυθέντα (μη διανεμηθέντα) κέρδη από άμεσες επενδύσεις. / Revised data as of January 2006. Reinvested (undistributed) earnings from direct investment are included.

Ισοζύγιο Εισοδημάτων / Income Balance

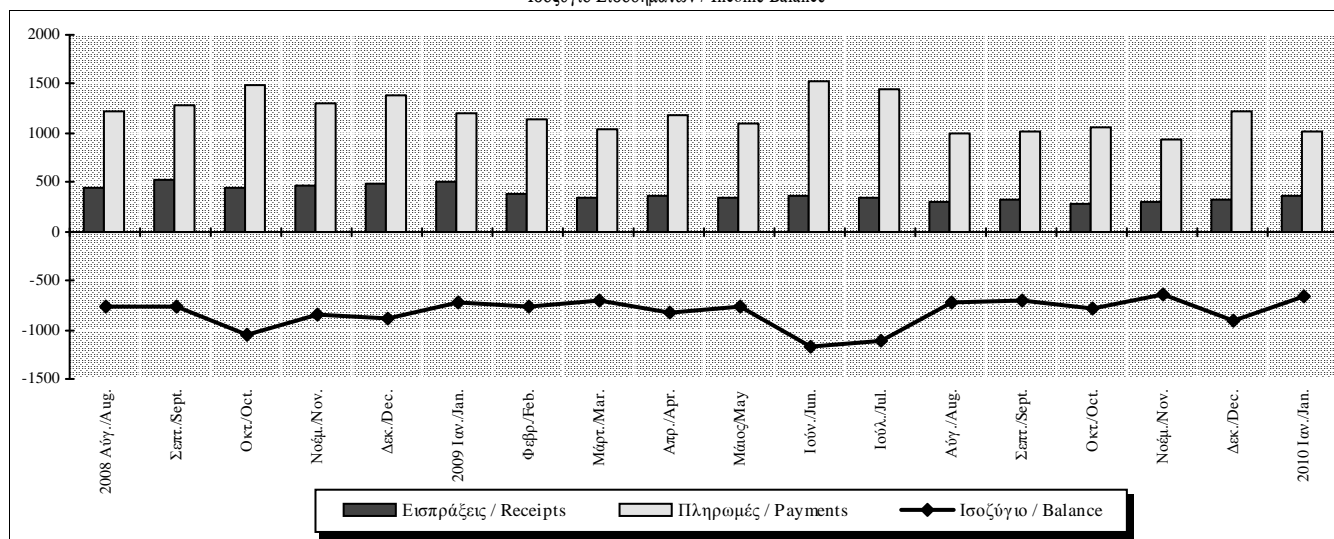

Πίνακας VI.10. ΣΥΝΟΠΤΙΚΟ ΙΣΟΖΥΓΙΟ ΜΕΤΑΒΙΒΑΣΕΩΝ (σε εκατ. ευρώ)

Table VI.10. SUMMARY TRANSFERS BALANCE (million euros)

Περίοδος Period	Συνολικές τρέχουσες μεταβιβάσεις Total current transfers			Συνολικές μεταβιβάσεις κεφαλαίου Total capital transfers			Μεταβιβάσεις γενικής κυβέρνησης General government transfers		
	Ισοζύγιο Balance	Εισπράξεις Receipts	Πληρωμές Payments	Ισοζύγιο Balance	Εισπράξεις Receipts	Πληρωμές Payments	Ισοζύγιο Balance	Εισπράξεις (1) Receipts (1)	Πληρωμές (2) Payments (2)
	2007	1591,1	6608,1	5017,0	4332,3	4673,9	341,6	4910,1	8762,6
2008	2758,6	6882,7	4124,1	4090,8	4637,8	547,0	6011,0	8920,7	2909,7
2009	1292,6	5380,7	4088,1	2017,4	2328,1	310,7	2967,1	5661,1	2694,0
2008 I	1504,4	2626,3	1121,8	1416,5	1502,4	86,0	2637,1	3466,0	828,9
II	879,0	1742,5	863,5	767,5	1025,0	257,4	1454,6	2140,3	685,7
III	313,1	1171,9	858,8	858,6	958,1	99,5	1078,6	1531,3	452,7
IV	62,2	1342,1	1279,9	1048,2	1152,3	104,1	840,8	1783,2	942,4
2009 I	1380,8	2599,5	1218,7	479,5	553,1	73,7	1696,7	2608,4	911,7
II	72,5	1044,5	972,1	422,1	497,5	75,4	340,4	955,5	615,1
III	31,5	911,8	880,3	619,5	703,4	83,9	669,0	1149,0	480,0
IV	-192,1	824,9	1017,1	496,4	574,1	77,7	261,1	948,3	687,2
2008 Αύγ./Aug.	150,3	443,0	292,7	387,4	410,1	22,8	545,2	672,5	127,3
Σεπτ./Sept.	111,7	403,4	291,7	69,8	115,4	45,6	163,1	326,8	163,7
Οκτ./Oct.	-160,7	337,0	497,7	-18,1	16,5	34,6	-271,7	104,5	376,3
Νοέμ./Nov.	-87,3	241,7	329,0	923,2	950,3	27,1	682,7	896,5	213,8
Δεκ./Dec.	310,2	763,4	453,3	143,1	185,5	42,4	429,8	782,1	352,4
2009 Ιαν./Jan.	-124,5	225,2	349,7	68,5	94,5	26,0	-97,2	125,6	222,8
Φεβρ./Feb.	1593,3	2109,9	516,5	162,2	184,4	22,2	1686,6	2128,1	441,5
Μάρτ./Mar.	-88,1	264,4	352,5	248,8	274,3	25,5	107,3	354,7	247,4
Απρ./Apr.	-1,4	327,4	328,8	334,9	356,5	21,6	289,4	498,6	209,2
Μάιος/May	218,4	474,9	256,6	12,8	38,1	25,3	180,6	314,3	133,7
Ιούν./Jun.	-144,5	242,2	386,7	74,4	102,9	28,4	-129,5	142,7	272,2
Ιούλ./Jul.	95,5	318,1	222,5	354,6	385,7	31,1	415,9	521,8	105,9
Αύγ./Aug.	-43,5	310,4	353,9	278,0	303,2	25,2	280,8	478,7	197,9
Σεπτ./Sept.	-20,4	283,3	303,8	-13,1	14,5	27,6	-27,7	148,5	176,2
Οκτ./Oct.	-216,8	227,2	444,0	14,1	35,7	21,7	-231,5	99,3	330,8
Νοέμ./Nov.	-64,7	268,2	332,9	428,7	454,0	25,3	360,1	592,7	232,6
Δεκ./Dec.	89,4	329,6	240,2	53,6	84,4	30,8	132,5	256,3	123,8
2010 Ιαν./Jan.	-252,0	189,9	441,8	31,8	61,6	29,8	-217,5	89,6	307,2

Πηγή: Τράπεζα της Ελλάδος / Source: Bank of Greece

(1) Περιλαμβάνει κυρίως εισπράξεις, τρέχουσες και κεφαλαίου, από την ΕΕ / It primarily includes receipts, current and capital, from the EU.

(2) Περιλαμβάνει κυρίως πληρωμές, τρέχουσες και κεφαλαίου, προς την ΕΕ / It primarily includes payments, current and capital, to the EU.

Τρέχουσες μεταβιβάσεις / Current transfers

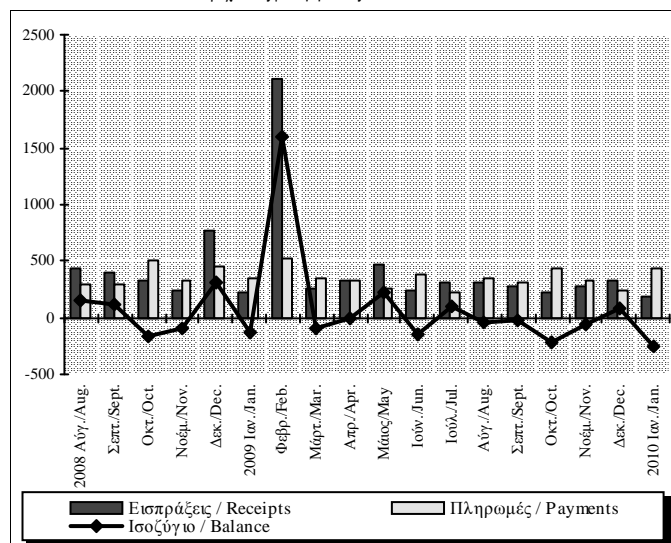

Μεταβιβάσεις κεφαλαίου / Capital transfers

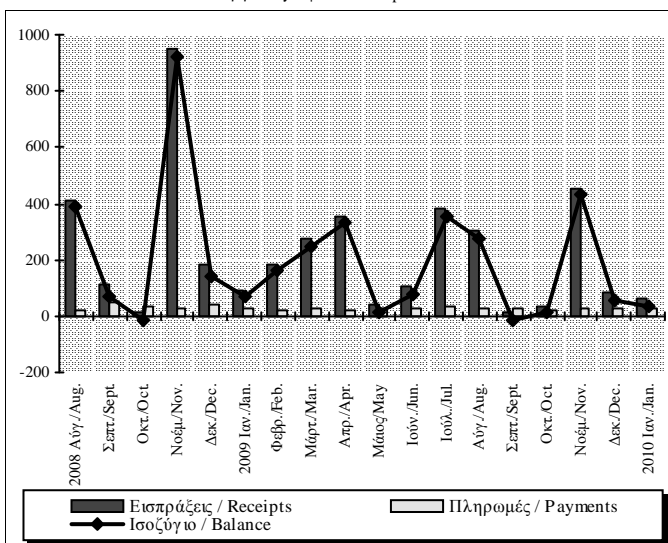

Πίνακας VI.11. ΚΙΝΗΣΗ ΧΡΗΜΑΤΟΔΟΤΙΚΩΝ ΜΕΣΩΝ (σε εκατ. ευρώ, καθαρή κίνηση) (1)

Table VI.11. FINANCIAL TRANSACTIONS (million euros, net flows) (1)

Περίοδος Period	Άμεσες Επενδύσεις (2) Direct investment (2)			Επενδύσεις Χαρτοφυλακίου Portfolio investment			Χρηματο- οικονομικά παράγωγα  Financial Derivatives	Λοιπές Επενδύσεις Other investment			
	Σύνολο Total	Επενδύσεις κατοίκων στο εξωτερικό Residents' investment	Επενδύσεις μη κατοίκων στην Ελλάδα Non- residents' invest. at	Σύνολο Total	Απαιτήσεις Assets	Υποχρεώσεις Liabilities		Σύνολο Total	Απαιτήσεις Assets	Υποχρεώσεις / Liabilities	Από τις οποίες, γενικής κυβέρνησης From which, general government
2007	-2290,2	-3832,9	1542,7	17934,3	-15851,0	33785,3	-492,6	12740,6	-16266,1	29006,8	-2341,7
2008	1420,7	-1650,4	3071,1	16984,0	763,3	16220,7	-556,0	12094,6	-27823,3	39917,8	-572,7
2009	1091,7	-1323,3	2415,0	27905,5	-3672,9	31578,4	-801,7	-3636,9	-23875,7	20238,8	-2335,0
2008 I	-525,9	-464,7	-61,2	9407,6	500,1	8907,6	-81,4	-560,0	-5270,0	4710,1	-39,4
II	1952,6	-622,0	2574,5	-8896,9	-8066,6	-830,3	-113,4	15645,5	-3617,4	19262,9	-300,9
III	-487,2	-714,8	227,6	17761,4	6223,4	11538,1	-110,3	-12537,0	-11514,9	-1022,1	-106,0
IV	481,3	151,0	330,2	-1288,2	2106,5	-3394,7	-250,9	9546,0	-7420,9	16966,9	-126,4
2009 I	25,5	-214,4	239,9	15259,5	6274,0	8985,4	-77,9	-8349,6	-8827,6	478,1	-799,6
II	1051,4	-213,0	1264,3	3854,0	-7791,1	11645,1	-65,1	2669,0	-6670,3	9339,3	-935,4
III	522,1	-276,5	798,6	4352,7	-7662,6	12015,3	-260,9	-1785,1	-4026,2	2241,1	-443,7
IV	-507,3	-619,4	112,2	4439,4	5506,8	-1067,4	-397,8	3828,7	-4351,7	8180,4	-156,3
2008 Αύγ./Aug.	-365,8	-548,6	182,7	4284,6	2114,6	2169,9	-80,4	-3350,0	-3935,0	585,0	-28,0
Σεπτ./Sept.	-63,0	-53,6	-9,4	5423,4	3742,3	1681,2	-49,4	-2933,9	-915,5	-2018,4	-19,0
Οκτ./Oct.	-246,8	35,6	-282,4	-677,8	1625,0	-2302,8	-261,4	4606,3	-2481,9	7088,2	-19,8
Νοέμ./Nov.	373,3	-120,1	493,5	-1356,2	-4193,3	2837,1	97,1	3172,7	552,8	2619,9	-28,6
Δεκ./Dec.	354,7	235,5	119,2	745,8	4674,8	-3929,0	-86,6	1766,9	-5491,9	7258,8	-78,0
2009 Ιαν./Jan.	72,4	-3,1	75,5	2096,3	1644,1	452,1	44,8	1258,2	-216,6	1474,8	-500,0
Φεβρ./Feb.	-157,1	-164,8	7,7	7015,3	1911,0	5104,3	-54,1	-6260,4	-4056,4	-2204,0	-27,2
Μάρτ./Mar.	110,2	-46,5	156,7	6147,9	2718,9	3429,0	-68,6	-3347,4	-4554,6	1207,2	-272,4
Απρ./Apr.	858,2	-77,2	935,4	-7124,5	-3996,5	-3128,0	-84,2	9388,1	584,0	8804,1	-252,5
Μάιος/May	178,5	-32,9	211,4	7660,5	-3689,5	11350,0	-9,7	-5803,2	-576,4	-5226,8	-34,7
Ιούν./Jun.	14,6	-102,9	117,5	3318,0	-105,1	3423,0	28,8	-915,8	-6677,8	5762,0	-648,2
Ιουλ./Jul.	593,5	-81,4	674,8	4877,6	-723,7	5601,2	-108,5	-3675,5	-246,2	-3429,3	-94,2
Αύγ./Aug.	62,4	-39,0	101,4	-2626,6	-6133,6	3507,0	-27,9	2598,0	2472,9	125,2	-30,3
Σεπτ./Sept.	-133,7	-156,1	22,4	2101,6	-805,4	2907,0	-124,5	-707,6	-6252,9	5545,2	-319,2
Οκτ./Oct.	-230,3	-251,4	21,1	1153,0	1299,0	-146,0	-222,0	1455,0	-1679,5	3134,5	-19,2
Νοέμ./Nov.	-33,2	-50,0	16,8	8216,3	4821,0	3395,3	-35,5	-5445,7	-2942,4	-2503,3	-3,9
Δεκ./Dec.	-243,7	-318,0	74,3	-4929,9	-613,2	-4316,7	-140,3	7819,4	270,2	7549,2	-133,2
2010 Ιαν./Jan.	-28,0	-46,0	18,0	4002,9	4836,9	-834,0	-207,8	419,3	-2770,9	3190,2	-0,1

Πηγή: Τράπεζα της Ελλάδος / Source: Bank of Greece

(1) Εισροές (+), εκροές (-) / Inflows (+), outflows (-).

(2) Αναθεωρημένα στοιχεία από τον Ιανουάριο του 2006. Περιλαμβάνονται τα επανεπενδύσιμα (μη διανεμηθέντα) κέρδη από άμεσες επενδύσεις. / Revised data as of January 2006. Reinvested (undistributed) earnings from direct investment are included.

Άμεσες Επενδύσεις / Direct investment

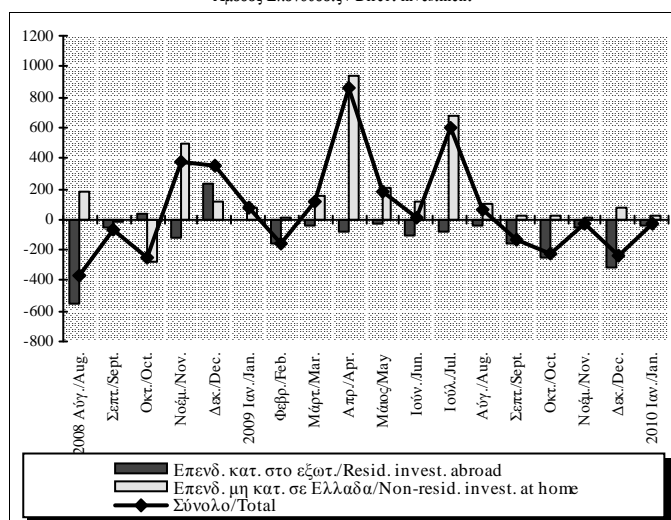

Επενδύσεις Χαρτοφυλακίου / Portfolio investment

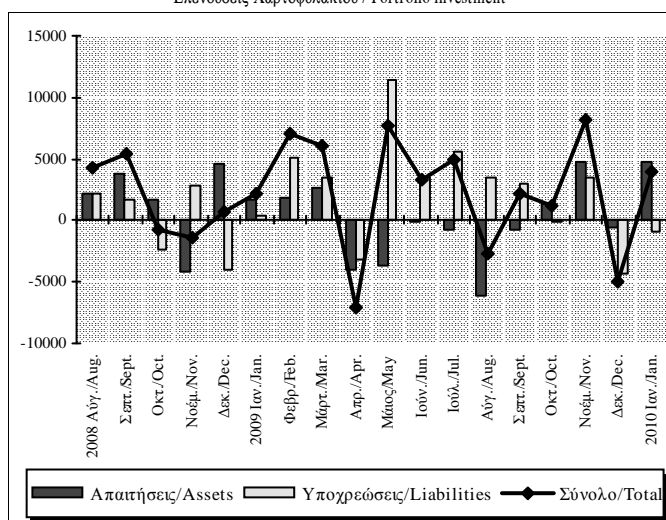

**Πίνακας VI.12. ΚΑΘΑΡΗ ΔΙΕΘΝΗΣ ΕΠΙΕΝΔΥΤΙΚΗ ΘΕΣΗ (σε εκατ. ευρώ) (1)**

**Table VI.12. NET INTERNATIONAL INVESTMENT POSITION (million euros) (1)**

Περίοδος Period	Σύνολο Total	Άμεσες επενδύσεις Direct investment	Επενδύσεις χαρτοφυλακίου Portfolio investment	Λοιπές επενδύσεις Other investment	Συναλλαγμα- τικά διαθέσιμα Reserve Assets
2006	-178163,5	-14328,0	-127162,3	-38842,2	2169,0
2007	-214467,7	-14653,0	-149086,1	-53219,6	2491,0
2008	-179182,4	-637,0	-119793,0	-61273,4	2521,0

Πηγή: Τράπεζα της Ελλάδος / Source: Bank of Greece

(1) Απατήσεις μείον υποχρεώσεις, υπόλοιπα τέλους έτους / Assets minus liabilities, end-of-year positions.

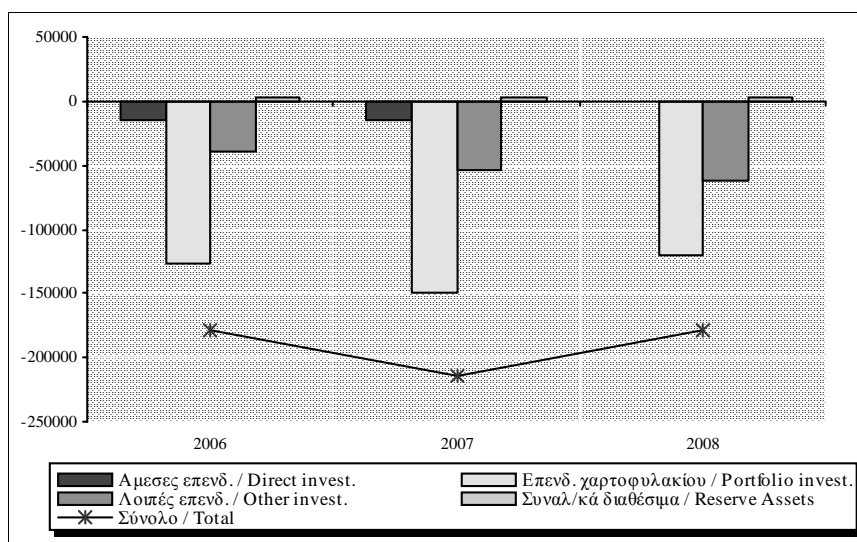

Πίνακας VI.13. ΤΑΞΙΔΙΩΤΙΚΕΣ ΕΙΣΠΡΑΞΕΙΣ ΚΑΙ ΠΛΗΡΩΜΕΣ

Table VI.13. TRAVEL RECEIPTS AND PAYMENTS

Περίοδος Period	Εισπράξεις / Receipts				Πληρωμές / Payments			
	Εκατ. Ευρώ Million euro	(% Μεταβολή / Change			Εκατ. Ευρώ Million euro	(% Μεταβολή / Change		
		Προηγούμενου έτους Previous year	Σωρευτικής περιόδου Cumulative period	Κινητού μέσου 12 μηνών 12-month moving average		Προηγούμενου έτους Previous year	Σωρευτικής περιόδου Cumulative period	Κινητού μέσου 12 μηνών 12-month moving average
2007	11.319,2	-0,3	-	-	2.485,7	4,3	-	-
2008	11.635,9	2,8	-	-	2.679,2	7,8	-	-
2009	10.369,1	-10,9	-	-	2.466,4	-7,9	-	-
2008 I	586,2	7,8	7,8	-0,2	660,1	26,8	26,8	10,4
II	3.042,9	8,5	8,3	1,9	629,7	2,7	13,7	10,2
III	6.705,1	1,5	3,8	3,4	679,7	15,5	14,3	15,6
IV	1.301,8	-4,6	2,8	2,8	709,7	-7,0	7,8	7,8
2009 I	486,3	-17,0	-17,0	1,5	586,5	-11,1	-11,1	-0,7
II	2.672,5	-12,2	-13,0	-3,7	571,7	-9,2	-10,2	-3,6
III	6.050,2	-9,8	-10,9	-10,2	668,4	-1,6	-7,2	-7,2
IV	1.160,1	-10,9	-10,9	-10,9	639,7	-9,9	-7,9	-7,9
2008 Αύγ./Aug.	2.764,5	5,8	5,3	4,0	256,6	17,0	12,9	13,3
Σεπτ./Sept.	1.638,2	-3,3	3,8	3,4	217,2	27,7	14,3	15,6
Οκτ./Oct.	842,5	-5,3	3,1	3,3	203,7	-17,2	10,4	11,2
Νοέμ./Nov.	252,2	-4,6	2,9	2,9	221,6	0,5	9,4	10,3
Δεκ./Dec.	207,0	-1,8	2,8	2,8	284,5	-4,2	7,8	7,8
2009 Ιαν./Jan.	152,4	-17,9	-17,9	2,2	239,4	-4,8	-4,8	4,8
Φεβρ./Feb.	137,7	-19,0	-18,4	1,8	159,4	-23,3	-13,2	1,4
Μάρτ./Mar.	196,2	-14,9	-17,0	1,5	187,7	-6,5	-11,1	-0,7
Απρ./Apr.	387,6	-5,1	-12,1	1,4	221,6	-5,2	-9,6	-0,8
Μάιος/May	886,8	-18,4	-15,4	-1,5	162,3	-22,4	-12,0	-3,7
Ιούν./Jun.	1.398,0	-9,7	-13,0	-3,7	187,9	0,6	-10,2	-3,6
Ιούλ./Jul.	2.081,5	-9,6	-11,7	-5,7	201,8	-2,0	-9,1	-4,0
Αύγ./Aug.	2.362,6	-14,5	-12,6	-10,3	286,0	11,5	-6,1	-4,2
Σεπτ./Sept.	1.606,0	-2,0	-10,9	-10,2	180,7	-16,8	-7,2	-7,2
Οκτ./Oct.	770,6	-8,5	-10,7	-10,4	206,5	1,4	-6,4	-5,6
Νοέμ./Nov.	209,4	-17,0	-10,8	-10,7	201,3	-9,1	-6,7	-6,4
Δεκ./Dec.	180,1	-13,0	-10,9	-10,9	231,9	-18,5	-7,9	-7,9
2010 Ιαν./Jan.	140,8	-7,6	-7,6	-10,7	224,3	-6,3	-6,3	-8,1

Πηγή: Τράπεζα της Ελλάδος / Source: Bank of Greece

Ταξιδιωτικές εισπράξεις / Travel receipts  
(%) Μεταβολή / Change

Ταξιδιωτικές πληρωμές / Travel payments  
(%) Μεταβολή / Change

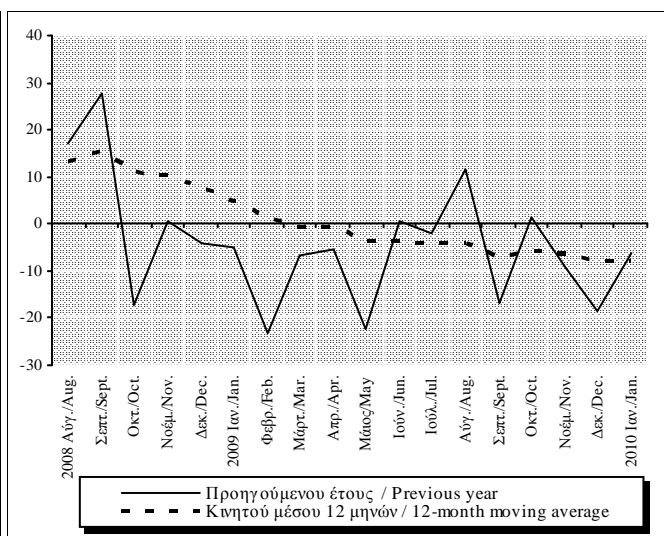
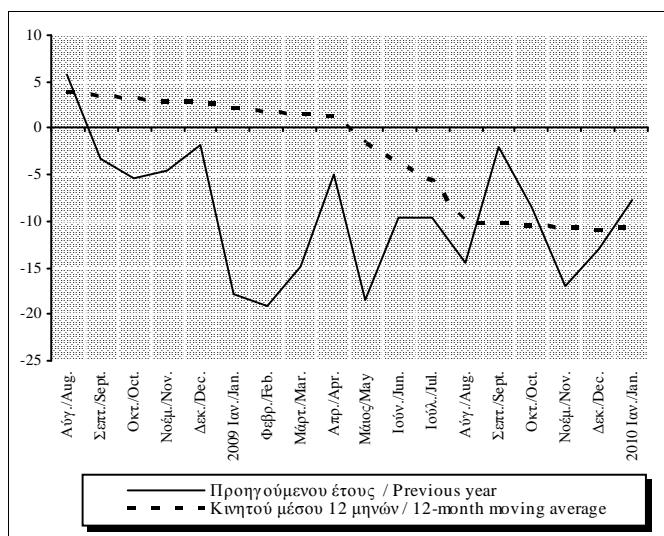

Πίνακας VI.14. ΒΑΣΙΚΟΙ ΔΕΙΚΤΕΣ ΤΑΞΙΔΙΩΤΙΚΗΣ ΔΑΠΑΝΗΣ ΜΗ ΚΑΤΟΙΚΩΝ ΣΤΗΝ ΕΛΛΑΔΑ ΚΑΙ ΚΑΤΟΙΚΩΝ ΣΤΟ ΕΞΩΤΕΡΙΚΟ

Table VI.14. BASIC INDICES OF TRAVEL EXPENDITURE BY NON-RESIDENTS IN GREECE AND BY RESIDENTS ABROAD

Περίοδος Period	I. ΜΗ ΚΑΤΟΙΚΟΙ / NON-RESIDENTS		
	Δαπάνη κατά ταξίδι (ευρώ) Expenditure per journey (euro)	Δαπάνη κατά διανυκτέρευση (ευρώ) Expenditure per overnight stay (euro)	Μέση διάρκεια παραμονής (αριθμός διανυκτερεύσεων) Average duration of stay (number of overnight stays)
2006	745,9	70,0	10,7
2007	700,2	70,2	10,0
2008	730,0	76,3	9,6
2007 IV	554,2	73,3	7,6
2008 I	472,0	69,8	6,8
II	717,1	75,8	9,5
III	824,1	77,1	10,7
IV	561,9	76,3	7,4
2009 I	469,7	61,9	7,6
II	687,9	74,4	9,2
III	777,2	74,6	10,4

Περίοδος Period	II. ΚΑΤΟΙΚΟΙ / RESIDENTS		
	Δαπάνη κατά ταξίδι (ευρώ) Expenditure per journey (euro)	Δαπάνη κατά διανυκτέρευση (ευρώ) Expenditure per overnight stay (euro)	Μέση διάρκεια παραμονής (αριθμός διανυκτερεύσεων) Average duration of stay (number of overnight stays)
2006	592,9	56,0	10,6
2007	534,3	54,4	9,8
2008	528,8	51,9	10,2
2007 IV	617,5	62,4	9,9
2008 I	491,1	53,3	9,2
II	490,8	54,4	9,0
III	534,9	45,7	11,7
IV	607,3	55,6	10,9
2009 I	476,8	49,6	9,6
II	427,8	53,0	8,1
III	492,2	44,9	11,0

Πηγή: Τράπεζα της Ελλάδος / Source: Bank of Greece

Πίνακας VI.15. ΤΑΞΙΔΙΩΤΙΚΕΣ ΕΙΣΠΡΑΞΕΙΣ ΚΑΙ ΠΛΗΡΩΜΕΣ ΚΑΤΑ ΛΟΓΟ ΤΑΞΙΔΙΟΥ (σε εκατ. ευρώ)

Table VI.15. TRAVEL RECEIPTS AND PAYMENTS BY PURPOSE OF TRAVEL (million euro)

Περίοδος Period	I. ΕΙΣΠΡΑΞΕΙΣ / RECEIPTS							Σύνολο Total
	Προσωπικοί λόγοι Personal purposes	Αναψυχή Leisure	Σπουδές Studies	Λόγοι υγείας Health	Επίσκεψη σε οικογένεια Visit to family	Λοιποί λόγοι Other reasons	Επαγγελματικοί λόγοι Business purposes	
2006	10.438,7	8.877,8	245,6	36,1	782,3	496,9	918,0	11.356,7
2007	10.338,5	8.765,8	280,6	41,7	715,5	534,9	980,7	11.319,2
2008	10.731,8	9.301,2	272,2	50,4	646,0	462,0	904,1	11.635,9
2007 IV	1.112,3	847,8	53,3	6,3	121,2	83,6	252,9	1.365,2
2008 I	398,8	198,0	59,0	7,6	83,1	51,1	187,4	586,2
II	2.762,0	2.367,3	101,2	16,9	146,8	129,8	280,8	3.042,9
III	6.478,7	5.920,1	47,4	18,3	303,4	189,5	226,4	6.705,1
IV	1.092,3	815,8	64,6	7,5	112,8	91,6	209,5	1.301,8
2009 I	345,5	163,5	53,4	7,9	65,0	55,6	140,8	486,3
II	2.479,0	2.123,6	96,6	10,3	126,4	122,1	193,5	2.672,5
III	5.873,7	5.343,2	80,2	16,5	247,5	186,2	176,5	6.050,2

Περίοδος Period	II. ΠΛΗΡΩΜΕΣ / PAYMENTS							Σύνολο Total
	Προσωπικοί λόγοι Personal purposes	Αναψυχή Leisure	Σπουδές Studies	Λόγοι υγείας Health	Επίσκεψη σε οικογένεια Visit to family	Λοιποί λόγοι Other reasons	Επαγγελματικοί λόγοι Business purposes	
2006	1.307,6	730,3	201,5	6,9	293,6	75,3	1.075,1	2.382,8
2007	1.423,9	787,7	193,2	12,1	347,7	83,1	1.061,8	2.485,7
2008	1.597,9	866,5	212,7	14,2	430,8	73,7	1.081,3	2.679,2
2007 IV	464,3	229,9	77,0	4,4	124,0	29,0	299,0	763,3
2008 I	363,5	164,2	42,2	2,9	135,6	18,6	296,6	660,1
II	374,2	193,2	47,0	4,0	109,2	20,8	255,6	629,7
III	404,5	270,6	27,4	3,3	84,0	19,3	275,1	679,7
IV	455,7	238,6	96,1	3,9	102,0	15,0	254,0	709,7
2009 I	367,8	176,5	55,5	0,9	118,4	16,5	218,7	586,5
II	370,5	207,8	40,2	3,9	107,9	10,7	201,2	571,7
III	411,8	294,0	27,7	2,1	70,3	17,7	256,6	668,4

Πηγή: Τράπεζα της Ελλάδος / Source: Bank of Greece

Πίνακας VI.16. ΚΑΤΑΝΟΜΗ ΤΑΞΙΔΙΩΤΙΚΩΝ ΕΙΣΠΡΑΞΕΩΝ ΚΑΤΑ ΧΩΡΑ ΠΡΟΕΛΕΥΣΗΣ (σε εκατ ευρώ)

Table VI.16. TRAVEL RECEIPTS: BREAKDOWN BY COUNTRY OF ORIGIN (million euro)

Χώρα Προέλευσης Country of origin	2006	2007	2008	2007-IV	2008-I	2008-II	2008-III	2008-IV	2009-I	2009-II	2009-III
<b>Χώρες ΕΕ - 27 / EU-27 countries</b>	<b>8.921,0</b>	<b>8.718,4</b>	<b>8.590,8</b>	<b>959,8</b>	<b>341,0</b>	<b>2.188,6</b>	<b>5.231,9</b>	<b>829,4</b>	<b>293,7</b>	<b>1.911,0</b>	<b>4.690,3</b>
<b>Χώρες ζώνης ευρώ / Euro area countries</b>	<b>5.892,3</b>	<b>5.498,6</b>	<b>5.584,3</b>	<b>607,6</b>	<b>248,1</b>	<b>1.399,8</b>	<b>3.424,2</b>	<b>512,1</b>	<b>213,9</b>	<b>1.258,2</b>	<b>2.986,1</b>
<b>εκ των οποίων / of which</b>											
Αυστρία/Austria	345,9	230,7	275,1	14,5	6,7	46,2	202,6	19,6	7,2	81,1	178,0
Βέλγιο/Belgium	315,5	314,4	359,5	33,6	10,6	93,3	240,0	15,5	4,5	79,9	206,2
Γαλλία/France	573,9	718,2	778,3	55,6	25,3	217,6	489,3	46,1	15,7	204,0	464,4
Γερμανία/Germany	2.452,8	2.039,9	1.915,8	271,4	89,4	551,2	1.035,8	239,4	68,4	465,4	1.039,0
Ισπανία/Spain	134,3	110,7	115,7	12,1	5,1	18,5	81,1	11,0	9,3	24,7	65,5
Ιταλία/Italy	867,6	872,7	823,8	58,9	28,6	136,0	628,2	31,0	28,9	127,0	442,2
Κύπρος/Cyprus	429,8	439,2	394,2	81,3	69,0	94,8	143,9	86,5	66,1	86,9	136,0
Ολλανδία/Netherlands	497,7	491,3	581,9	44,2	6,4	156,1	378,7	40,6	5,9	119,9	277,0
<b>Χώρες ΕΕ εκτός ζώνης ευρώ / EU countries excl. euro area</b>	<b>3.028,7</b>	<b>3.219,8</b>	<b>3.006,5</b>	<b>352,1</b>	<b>92,8</b>	<b>788,7</b>	<b>1.807,6</b>	<b>317,3</b>	<b>79,7</b>	<b>652,8</b>	<b>1.704,2</b>
<b>εκ των οποίων / of which</b>											
Δανία/ Denmark	186,8	185,2	158,6	16,8	2,4	51,0	91,0	14,1	2,4	57,3	117,4
Ηνωμένο Βασίλειο/United Kingdom	2.011,1	2.160,5	1.869,3	231,6	40,8	484,7	1.132,6	211,4	31,9	344,0	1.121,5
Ρουμανία/ Romania	183,2	177,5	163,9	23,4	11,5	41,1	85,5	25,8	15,1	48,1	80,0
Σουηδία/ Sweden	202,7	175,4	225,3	25,5	5,3	71,1	128,4	20,5	4,7	74,5	125,7
Τσεχία/Czech Republic	154,9	142,6	182,0	12,2	2,6	38,2	134,1	7,1	1,1	33,0	116,0
<b>Λοιπές χώρες / Other countries</b>	<b>2.435,7</b>	<b>2.600,9</b>	<b>3.045,1</b>	<b>405,5</b>	<b>245,3</b>	<b>854,3</b>	<b>1.473,2</b>	<b>472,3</b>	<b>192,6</b>	<b>761,5</b>	<b>1.359,9</b>
<b>εκ των οποίων / of which</b>											
Αλβανία/ Albania	58,7	68,1	89,2	20,9	19,6	24,6	21,1	23,8	15,4	21,6	25,4
Αυστραλία/ Australia	188,0	128,2	160,4	19,7	5,0	42,3	96,3	16,8	5,2	33,1	111,3
Ελβετία/Switzerland	183,8	258,7	282,6	44,2	11,2	60,9	174,7	35,8	8,1	70,4	193,7
ΗΠΑ/USA	674,3	757,4	726,1	124,1	58,0	245,5	278,6	144,0	61,2	174,3	245,4
Καναδάς/Canada	158,8	200,2	186,8	31,5	22,9	54,5	81,6	27,8	13,9	44,2	66,5
Ρωσία/ Russia	233,1	237,8	400,5	26,1	10,7	99,3	254,7	35,8	5,0	83,0	189,7
<b>Σύνολο / Total</b>	<b>11.356,7</b>	<b>11.319,2</b>	<b>11.635,9</b>	<b>1.365,2</b>	<b>586,2</b>	<b>3.042,9</b>	<b>6.705,1</b>	<b>1.301,8</b>	<b>486,3</b>	<b>2.672,5</b>	<b>6.050,2</b>
Μεμονωμένοι ταξιδιώτες/ Independent travellers	7.872,3	7.289,6	7.299,5	1.004,1	530,6	1.915,0	3.945,2	908,8	437,3	1.641,1	3.671,9
Οργανωμένα ταξίδια/Package tours	3.484,4	4.029,7	4.336,4	361,1	55,7	1.127,9	2.759,9	392,9	49,0	1.031,4	2.378,2

Πηγή: Τράπεζα της Ελλάδος / Source: Bank of Greece

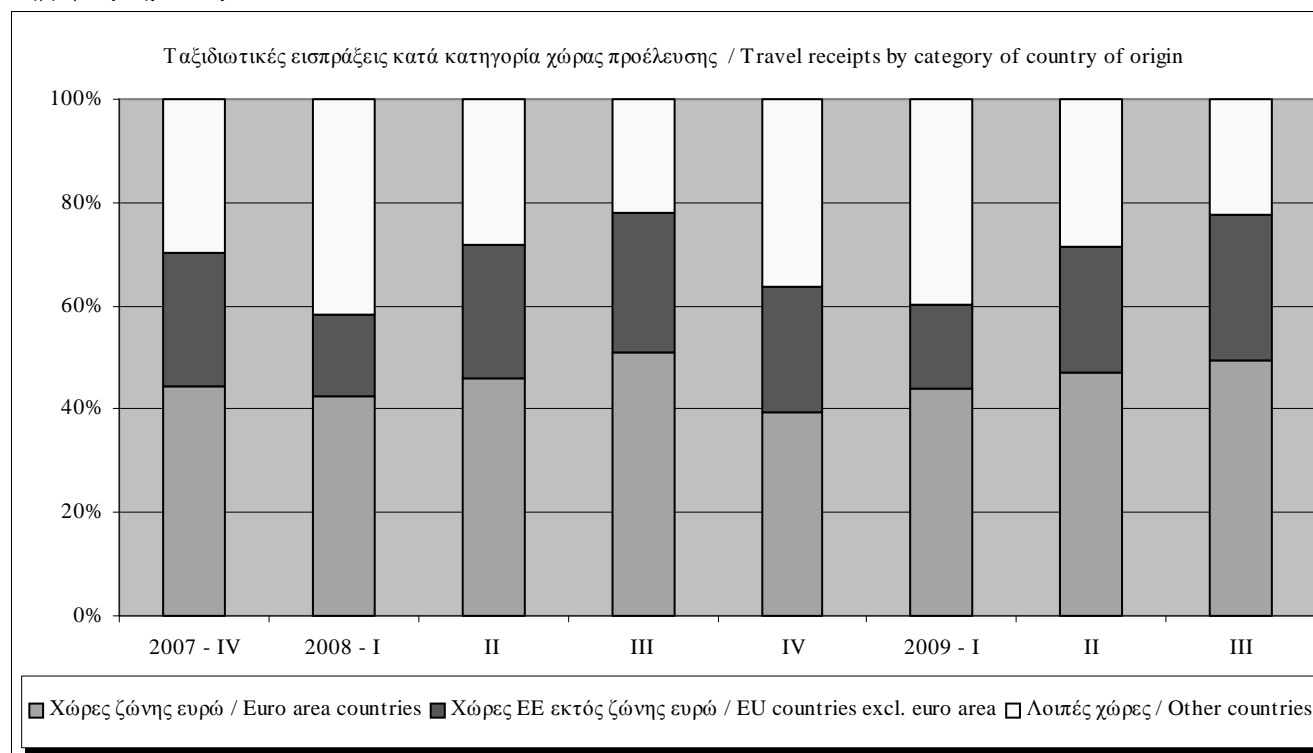

**Πίνακας VI.17. ΜΕΣΗ ΔΙΑΡΚΕΙΑ ΠΑΡΑΜΟΝΗΣ ΚΑΤΑ ΤΑΞΙΔΙ ΜΗ ΚΑΤΟΙΚΩΝ ΣΤΗΝ ΕΛΛΑΔΑ ΚΑΤΑ ΧΩΡΑ ΠΡΟΕΛΕΥΣΗΣ**  
(σε αριθμό διανυκτερεύσεων)

**Table VI.17. AVERAGE DURATION OF STAY PER JOURNEY OF NON-RESIDENTS IN GREECE: BREAKDOWN BY COUNTRY OF ORIGIN**  
(in number of overnight stays)

Χώρα Προέλευσης Country of origin	2006	2007	2008	2007-IV	2008-I	2008-II	2008-III	2008-IV	2009-I	2009-II	2009-III
<b>Χώρες ΕΕ - 27 / EU-27 countries</b>	<b>11,2</b>	<b>10,6</b>	<b>10,3</b>	<b>8,3</b>	<b>8,7</b>	<b>10,2</b>	<b>10,9</b>	<b>8,5</b>	<b>9,8</b>	<b>10,0</b>	<b>10,8</b>
<b>Χώρες ζώνης ευρώ / Euro area countries</b>	<b>11,9</b>	<b>11,6</b>	<b>11,2</b>	<b>9,6</b>	<b>11,0</b>	<b>11,3</b>	<b>11,5</b>	<b>9,4</b>	<b>12,6</b>	<b>11,3</b>	<b>11,6</b>
<b>εκ των οποίων/ of which</b>											
Αυστρία/Austria	10,8	11,4	11,3	9,5	12,0	13,8	11,1	8,8	9,1	11,5	11,7
Βέλγιο/Belgium	10,2	9,6	9,3	8,2	6,3	9,4	9,8	6,8	5,7	10,9	11,2
Γαλλία/France	9,9	10,3	10,2	7,5	8,0	9,0	11,4	8,1	7,2	9,3	10,8
Γερμανία/Germany	14,2	13,4	13,2	9,9	12,7	13,1	14,2	10,0	12,0	12,1	13,7
Ισπανία/Spain	8,0	8,7	9,4	7,2	4,6	12,2	9,0	11,4	8,0	11,5	9,4
Ιταλία/Italy	9,5	9,5	9,4	10,4	7,5	8,7	9,9	6,6	7,2	9,4	9,8
Κύπρος/Cyprus	16,8	15,6	12,4	13,8	15,6	14,0	9,9	12,5	28,3	14,5	10,1
Ολλανδία/Netherlands	10,0	10,6	10,4	7,8	6,7	10,5	11,0	7,4	6,2	12,2	11,3
<b>Χώρες ΕΕ εκτός ζώνης ευρώ / EU countries excl. euro area</b>	<b>9,8</b>	<b>9,0</b>	<b>8,9</b>	<b>6,6</b>	<b>5,5</b>	<b>8,8</b>	<b>9,8</b>	<b>7,3</b>	<b>6,0</b>	<b>8,3</b>	<b>9,7</b>
<b>εκ των οποίων / of which</b>											
Δανία/ Denmark	9,3	9,4	8,8	7,3	13,7	8,4	9,4	5,9	19,2	9,9	9,0
Ηνωμένο Βασίλειο/United Kingdom	10,3	10,1	10,2	8,0	6,6	10,3	10,7	8,9	8,5	9,5	10,6
Ρουμανία/ Romania	9,6	8,2	7,9	8,1	5,9	6,7	9,1	7,6	6,8	7,5	8,9
Σουηδία/ Sweden	11,1	10,4	10,3	8,9	11,1	11,1	10,6	7,4	10,6	9,6	10,5
Τσεχία/Czech Republic	10,8	9,8	10,3	6,0	17,4	11,0	9,9	10,4	4,3	11,5	9,5
<b>Λοιπές χώρες / Other countries</b>	<b>8,8</b>	<b>8,2</b>	<b>7,7</b>	<b>6,0</b>	<b>4,5</b>	<b>7,6</b>	<b>10,0</b>	<b>5,5</b>	<b>5,1</b>	<b>7,5</b>	<b>9,1</b>
<b>εκ των οποίων / of which</b>											
Αλβανία/ Albania	4,3	3,0	2,4	2,7	2,1	2,2	3,1	2,5	1,9	2,5	4,1
Αυστραλία/ Australia	14,4	11,3	12,3	8,2	14,9	11,9	12,9	10,2	11,8	10,1	14,9
Ελβετία/Switzerland	13,0	11,0	10,0	9,7	7,9	11,0	10,6	7,5	10,3	11,4	11,2
ΗΠΑ/USA	12,1	13,1	12,8	11,1	11,2	11,4	15,5	10,6	13,9	12,2	11,9
Καναδάς/Canada	14,2	16,9	12,6	13,9	10,0	11,9	15,0	10,7	9,3	10,9	14,2
Ρωσία/ Russia	11,9	12,5	11,4	7,4	11,2	11,0	12,4	7,2	10,5	13,1	11,4
<b>Σύνολο / Total</b>	<b>10,7</b>	<b>10,0</b>	<b>9,6</b>	<b>7,6</b>	<b>6,8</b>	<b>9,5</b>	<b>10,7</b>	<b>7,4</b>	<b>7,6</b>	<b>9,2</b>	<b>10,4</b>
Μεμονωμένοι ταξιδιώτες/ Independent travellers	10,9	10,1	9,7	7,6	6,7	9,3	11,3	7,4	7,7	9,1	10,9
Οργανωμένα ταξίδια/Package tours	9,8	9,6	9,4	7,3	8,7	9,7	9,6	7,4	6,4	9,5	9,4

Πηγή: Τράπεζα της Ελλάδος / Source: Bank of Greece

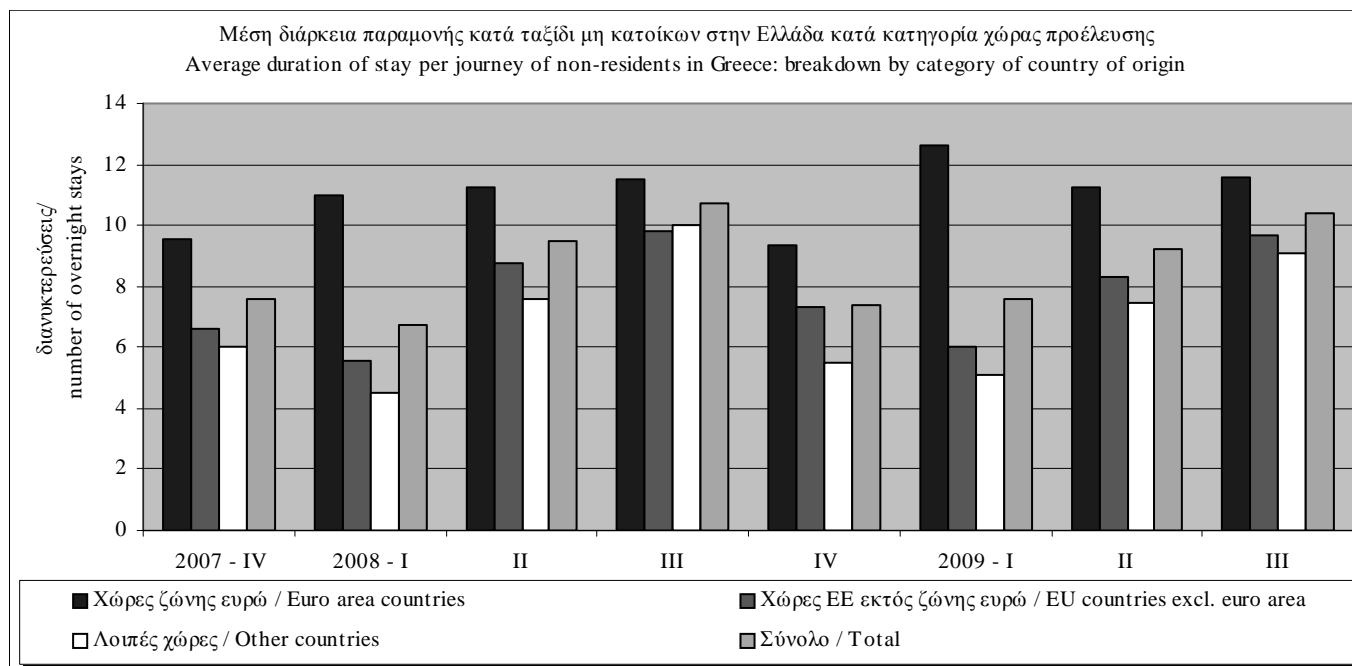

Πίνακας VI.18. ΚΑΤΑΝΟΜΗ ΤΑΞΙΔΙΩΤΙΚΩΝ ΠΛΗΡΩΜΩΝ ΚΑΤΑ ΧΩΡΑ ΠΡΟΟΡΙΣΜΟΥ (σε εκατ ευρώ)

Table VI.18. TRAVEL PAYMENTS: BREAKDOWN BY DESTINATION COUNTRY (million euro)

Χώρα Προορισμού Destination country	2006	2007	2008	2007-IV	2008-I	2008-II	2008-III	2008-IV	2009-I	2009-II	2009-III
<b>Χώρες ΕΕ - 27 / EU-27 countries</b>	<b>1.621,5</b>	<b>1.624,1</b>	<b>1.656,5</b>	<b>506,9</b>	<b>406,3</b>	<b>379,2</b>	<b>407,3</b>	<b>463,7</b>	<b>359,3</b>	<b>343,3</b>	<b>388,3</b>
<b>Χώρες Ζώνης ευρώ / Euro area countries</b>	<b>1.121,8</b>	<b>1.111,1</b>	<b>1.145,1</b>	<b>352,7</b>	<b>281,8</b>	<b>268,4</b>	<b>277,7</b>	<b>317,2</b>	<b>229,9</b>	<b>235,5</b>	<b>274,3</b>
<b>εκ των οποίων / of which</b>											
Αυστρία/Austria	65,2	59,8	66,9	21,6	17,0	16,5	13,3	20,2	11,1	14,4	14,1
Γαλλία/France	159,7	149,5	165,3	47,7	49,1	32,1	46,6	37,5	33,1	32,4	36,4
Γερμανία/Germany	292,8	304,0	276,6	104,7	80,8	54,5	61,6	79,7	66,9	59,1	71,5
Ισπανία/Spain	72,8	84,3	90,9	27,2	14,7	30,2	20,0	26,0	13,7	18,5	27,9
Ιταλία/Italy	297,4	276,4	298,0	82,3	53,2	85,5	72,1	87,2	55,5	64,3	67,8
Κύπρος/Cyprus	66,8	75,4	79,3	21,5	24,2	11,9	19,0	24,3	17,2	17,5	16,6
Ολλανδία/Netherlands	79,6	86,7	86,5	28,3	24,3	21,5	18,5	22,2	18,4	12,9	15,6
<b>Χώρες ΕΕ εκτός ζώνης ευρώ / EU countries excl. euro area</b>	<b>499,7</b>	<b>513,0</b>	<b>511,5</b>	<b>154,2</b>	<b>124,5</b>	<b>110,8</b>	<b>129,6</b>	<b>146,5</b>	<b>129,4</b>	<b>107,8</b>	<b>114,1</b>
<b>εκ των οποίων / of which</b>											
Βουλγαρία/ Bulgaria	85,5	80,6	78,6	25,5	22,8	17,3	13,9	24,6	16,2	23,6	12,2
Ηνωμένο Βασίλειο/United Kingdom	229,5	225,2	237,7	62,2	62,4	36,9	64,1	74,2	72,8	38,8	50,0
Πολωνία/ Poland	16,4	20,9	17,8	8,8	3,9	2,5	9,6	1,7	4,8	4,7	12,1
Τσεχία/Czech Republic	46,7	51,4	41,9	17,7	7,4	14,9	7,7	11,9	5,1	10,7	7,8
<b>Λοιπές χώρες / Other countries</b>	<b>761,2</b>	<b>861,7</b>	<b>1.022,7</b>	<b>256,4</b>	<b>253,8</b>	<b>250,5</b>	<b>272,4</b>	<b>246,0</b>	<b>227,2</b>	<b>228,4</b>	<b>280,1</b>
<b>εκ των οποίων / of which</b>											
Αίγυπτος/ Egypt	27,8	33,3	44,8	9,3	16,0	10,3	8,9	9,7	9,0	5,4	16,7
ΗΠΑ/USA	86,3	115,7	162,2	34,4	62,4	32,4	36,3	31,1	21,4	33,1	36,8
Ρωσία/ Russia	49,5	53,8	73,7	14,3	17,1	13,7	26,6	16,2	13,3	8,9	14,0
Τουρκία/ Turkey	70,2	80,3	83,5	24,8	16,4	22,3	21,4	23,4	11,0	16,6	20,8
<b>Σύνολο / Total</b>	<b>2.382,8</b>	<b>2.485,7</b>	<b>2.679,2</b>	<b>763,3</b>	<b>660,1</b>	<b>629,7</b>	<b>679,7</b>	<b>709,7</b>	<b>586,5</b>	<b>571,7</b>	<b>668,4</b>
Μεμονωμένοι ταξιδιώτες/ Independent travellers	2.068,8	2.149,6	2.284,0	670,3	593,0	537,6	541,4	612,1	528,7	500,6	532,9
Οργανωμένα ταξίδια/Package tours	314,0	336,0	395,2	93,0	67,1	92,1	138,3	97,7	57,8	71,2	135,6

Πηγή: Τράπεζα της Ελλάδος / Source: Bank of Greece

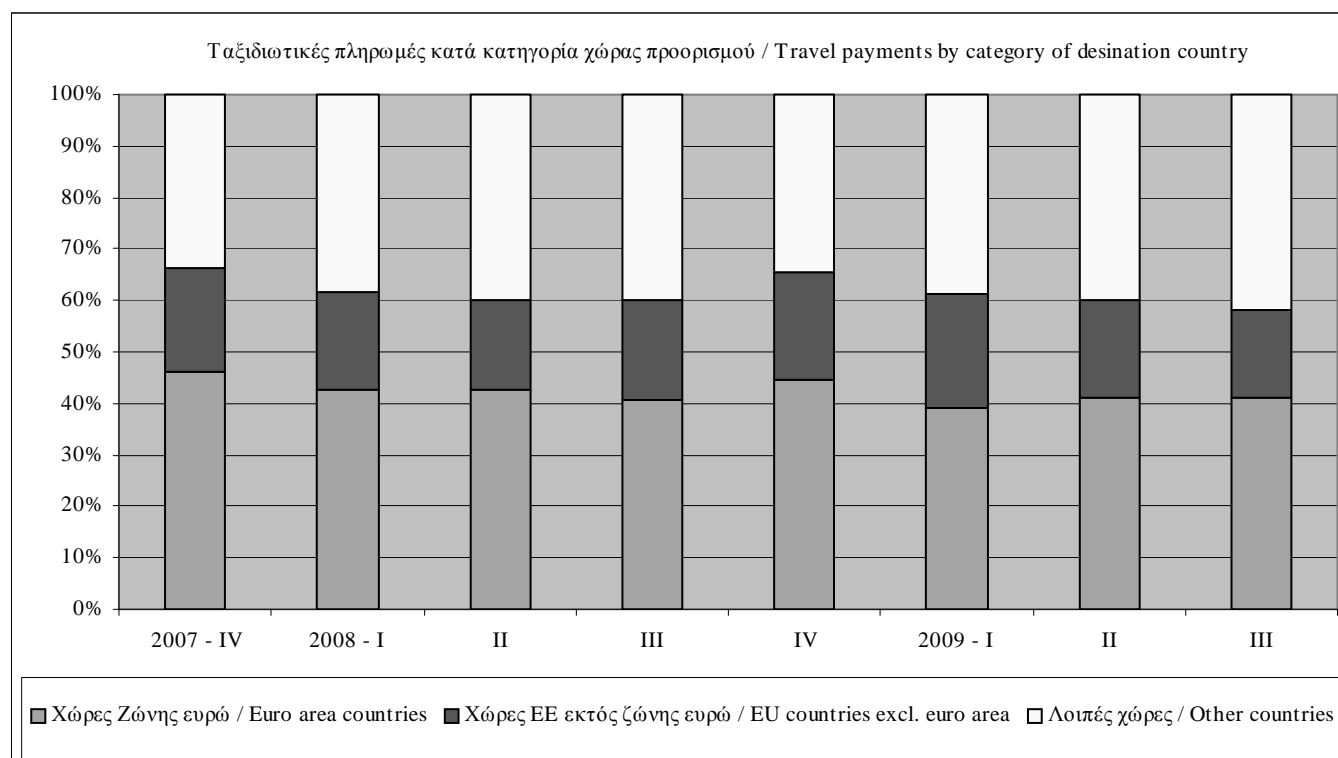

Πίνακας VI.19. ΜΕΣΗ ΔΙΑΡΚΕΙΑ ΠΑΡΑΜΟΝΗΣ ΚΑΤΑ ΤΑΞΙΔΙ ΚΑΤΟΙΚΩΝ ΣΤΟ ΕΞΩΤΕΡΙΚΟ ΚΑΤΑ ΧΩΡΑ ΠΡΟΟΡΙΣΜΟΥ  
(σε αριθμό διανυκτερεύσεων)

Table VI.19. AVERAGE DURATION OF STAY PER JOURNEY OF RESIDENTS ABROAD: BREAKDOWN BY DESTINATION COUNTRY  
(in number of overnight stays)

Χώρα Προορισμού Destination country	2006	2007	2008	2007-IV	2008-I	2008-II	2008-III	2008-IV	2009-I	2009-II	2009-III
<b>Χώρες ΕΕ - 27 / EU-27 countries</b>	<b>7,9</b>	<b>7,6</b>	<b>8,1</b>	<b>7,8</b>	<b>7,1</b>	<b>7,6</b>	<b>7,4</b>	<b>10,1</b>	<b>9,8</b>	<b>7,3</b>	<b>7,8</b>
<b>Χώρες Ζώνης ευρώ / Euro area countries</b>	<b>8,2</b>	<b>7,8</b>	<b>8,3</b>	<b>8,7</b>	<b>7,9</b>	<b>7,7</b>	<b>7,2</b>	<b>10,4</b>	<b>8,6</b>	<b>7,7</b>	<b>7,5</b>
<b>εκ των οποίων / of which</b>											
Αυστρία/Austria	3,9	4,6	4,6	4,7	5,1	4,3	4,1	5,0	3,5	5,0	4,0
Γαλλία/France	7,1	6,4	8,2	9,2	7,5	8,4	6,5	11,2	10,2	7,0	8,8
Γερμανία/Germany	9,0	8,8	8,7	8,4	7,7	8,0	7,5	11,5	8,1	8,2	8,6
Ισπανία/Spain	6,8	8,4	9,5	8,5	6,1	6,9	9,1	17,1	5,5	8,2	8,3
Ιταλία/Italy	9,5	6,5	7,6	7,7	8,3	7,2	5,9	9,2	7,1	7,5	6,3
Κύπρος/Cyprus	12,0	13,8	12,3	15,8	11,2	12,7	13,9	11,7	12,4	8,6	11,5
Ολλανδία/Netherlands	5,9	8,6	7,5	11,8	7,6	7,2	7,0	8,3	14,6	6,6	5,2
<b>Χώρες ΕΕ εκτός ζώνης ευρώ / EU countries excl. euro area</b>	<b>7,5</b>	<b>7,3</b>	<b>7,7</b>	<b>6,4</b>	<b>6,0</b>	<b>7,4</b>	<b>7,9</b>	<b>9,6</b>	<b>11,7</b>	<b>6,7</b>	<b>8,3</b>
<b>εκ των οποίων / of which</b>											
Βουλγαρία/ Bulgaria	3,2	2,7	2,7	2,1	2,2	2,9	3,5	2,8	4,1	2,8	4,0
Ηνωμένο Βασίλειο/United Kingdom	16,8	14,8	14,0	14,0	11,8	14,4	10,9	18,5	17,6	12,0	13,6
Πολωνία/ Poland	8,8	9,3	11,0	9,7	4,6	8,6	21,9	5,7	39,6	6,7	9,6
Τσεχία/Czech Republic	4,0	4,3	6,6	3,9	3,8	8,1	4,5	9,4	4,5	7,0	7,2
<b>Λοιπές χώρες / Other countries</b>	<b>12,0</b>	<b>10,5</b>	<b>10,7</b>	<b>10,1</b>	<b>10,0</b>	<b>9,2</b>	<b>13,2</b>	<b>10,4</b>	<b>8,5</b>	<b>7,9</b>	<b>11,4</b>
<b>εκ των οποίων / of which</b>											
Αίγυπτος/ Egypt	10,5	8,7	8,0	7,1	10,9	4,9	7,0	8,8	15,9	23,8	16,9
ΗΠΑ/USA	23,4	18,2	17,8	20,5	17,7	17,3	17,3	19,3	23,5	16,3	18,1
Ρωσία/ Russia	17,0	15,9	14,9	22,4	12,6	15,3	14,4	17,7	14,3	9,9	15,9
Τουρκία/ Turkey	5,5	6,0	5,1	5,0	5,9	5,5	6,0	4,0	3,6	8,5	4,2
<b>Σύνολο / Total</b>	<b>10,6</b>	<b>9,8</b>	<b>10,2</b>	<b>9,9</b>	<b>9,2</b>	<b>9,0</b>	<b>11,7</b>	<b>10,9</b>	<b>9,6</b>	<b>8,1</b>	<b>11,0</b>
Μεμονωμένοι ταξιδιώτες/ Independent travellers	11,1	10,2	10,6	10,2	9,5	9,4	12,2	11,5	9,9	8,2	11,3
Οργανωμένα ταξίδια/Package tours	5,4	5,9	5,7	6,5	4,4	5,3	7,1	5,4	5,3	5,3	6,8

Πηγή: Τράπεζα της Ελλάδος / Source: Bank of Greece

