

ΤΡΑΠΕΖΑ ΤΗΣ ΕΛΛΑΔΟΣ

ΕΥΡΩΣΥΣΤΗΜΑ

Διεύθυνση Οικονομικών Μελετών

Διεύθυνση Στατιστικής

BANK OF GREECE

EUROSYSTEM

Economic Research Department

Statistics Department

ΣΤΑΤΙΣΤΙΚΟ ΔΕΛΤΙΟ  
ΟΙΚΟΝΟΜΙΚΗΣ ΣΥΓΚΥΡΙΑΣ

BULLETIN OF  
CONJUNCTURAL  
INDICATORS

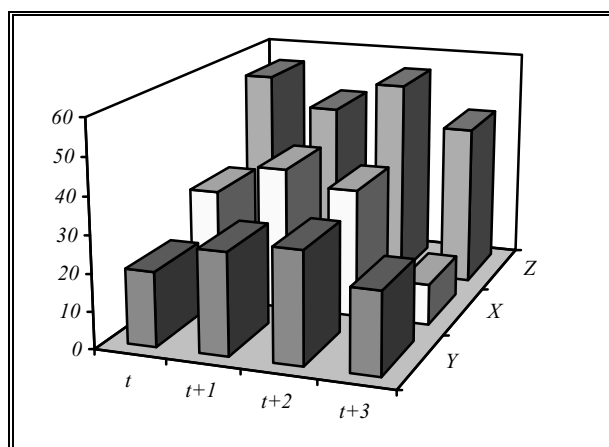

Τεύχος 133, Νοέμβριος 2010

Number 133, November 2010

ΤΡΑΠΕΖΑ ΤΗΣ ΕΛΛΑΔΟΣ

Διεύθυνση Οικονομικών Μελετών - Γραμματεία

Διεύθυνση Στατιστικής - Γραμματεία

Ελευθ. Βενιζέλου 21

102 50 Αθήνα

Τηλ: +30210-320 2392, +30210-320 2661

Fax: +30210-323 3025, +30210-320 2394

BANK OF GREECE

Economic Research Department - Secretariat

Statistics Department - Secretariat

21, E. Venizelos Avenue

GR-102 50 Athens

Tel: +30210-320 2392, +30210-320 2661

Fax: +30210-323 3025, +30210-320 2394

[www.bankofgreece.gr](http://www.bankofgreece.gr)

*Τυπώθηκε*

*στο Ίδρυμα Εκτύπωσης Τραπεζογραμματίων  
και Αξιών της Τράπεζας της Ελλάδος.*

*Με επιφύλαξη παντός δικαιώματος. Επιτρέπεται η  
αναπαραγωγή για εκπαιδευτικούς και μη εμπορικούς  
σκοπούς εφόσον αναφέρεται η πηγή.*

*Η τελευταία ημερομηνία για τα στατιστικά στοιχεία που  
περιλαμβάνονται στο παρόν τεύχος ήταν η 1η Δεκεμβρίου 2010.*

*Printed in Athens, Greece*

*at the Bank of Greece Printing Works.*

*All rights reserved. Reproduction for educational  
and non-commercial purposes is permitted provided  
that the source is acknowledged.*

*The cut-off data for the statistics included in this issue was  
1st December 2010.*

ISSN 1107-5287 (hard copy)

ISSN 2654-1920 (online)

Το Στατιστικό Δελτίο Οικονομικής Συγκυρίας αποσκοπεί σε μια σφαιρική και όσο το δυνατόν καλύτερη πληροφόρηση σχετικά με τις εξελίξεις στην ελληνική οικονομία. Ειδικότερα, συνδυάζει την ολοκληρωμένη παρουσίαση των βραχυχρόνιων οικονομικών εξελίξεων βάσει των πιο πρόσφατων διαθέσιμων στοιχείων με σημαντικό αριθμό μακροχρόνιων σειρών που αναφέρονται σε βασικά οικονομικά μεγέθη. Με το συνδυασμό αυτό δίδεται μια συνοπτική αλλά κατά το δυνατόν πλήρης εικόνα του οικονομικού περιβάλλοντος και παρέχεται η δυνατότητα αξιόπιστης και αντικειμενικής αξιολόγησης των εξελίξεων στην ελληνική οικονομία. Εξάλλου, η συγκέντρωση πολλών στατιστικών σειρών που καλύπτουν ολόκληρη σχεδόν την οικονομία σε ένα Δελτίο, αντί της διασποράς τους σε εξειδικευμένα δημοσιεύματα, εκτιμάται ότι θα είναι πολύ χρήσιμη για αυτούς που ασχολούνται συστηματικά με οικονομικές αναλύσεις και έρευνα, καθώς και εκείνους που θέλουν να ενημερώνονται για την οικονομική συγκυρία. Επιπρόσθετα, η διαγραμματική απεικόνιση των στατιστικών σειρών επιτρέπει στον αναγνώστη όχι μόνο να εκτιμήσει τις βραχυχρόνιες μεταβολές, αλλά και να αξιολογήσει καλύτερα τις φάσεις του οικονομικού κύκλου και τις διαγραφόμενες τάσεις και προοπτικές της οικονομίας.

Πιστεύεται, επομένως, ότι το Δελτίο αυτό δεν αποτελεί απλώς πηγή στατιστικών πληροφοριών αλλά και χρήσιμο βοήθημα, ιδιαίτερα γι' αυτούς οι οποίοι εμπλέκονται στη διαμόρφωση της οικονομικής πολιτικής ή τη λήψη οικονομικών αποφάσεων, επειδή διευκολύνει την αξιολόγηση, τη συχνή επανεκτίμηση και ενδεχομένως τον επαναπροσδιορισμό της πολιτικής με βάση τα πιο πρόσφατα δεδομένα.

Τα στοιχεία (μηνιαία, τριμηνιαία και ετήσια) που περιλαμβάνονται στο Δελτίο αναθεωρούνται σε συνεχή βάση, εφόσον προκύπτουν και γίνονται αποδεκτές, μετά από τους σχετικούς ελέγχους, νέες στατιστικές πληροφορίες. Σε ορισμένες περιπτώσεις, αναθεωρήσεις μπορεί να προκληθούν από πρόσθετες πληροφορίες που προκύπτουν από ειδικές ετήσιες έρευνες. Τέλος, αναθεώρηση γίνεται σε περιπτώσεις διακοπής της σειράς των στοιχείων λόγω αλλαγής μεθοδολογίας. Τα προσωρινά και τα αναθεωρημένα στοιχεία επισημαίνονται με τις κατάλληλες ενδείξεις.

Από το τεύχος 48, λόγω της υιοθέτησης του ενιαίου νομίσματος, όλες οι χρηματικές αξίες από τον Ιανουάριο του 2001 εκφράζονται σε ευρώ.

Από το τεύχος 119 προστίθεται ένας νέος πίνακας (Πίνακας I.7), ο οποίος περιλαμβάνει εκτιμήσεις και προσδοκίες των καταναλωτών, σύμφωνα με τη σχετική έρευνα του IOBE και της Ευρωπαϊκής Επιτροπής.

Από το τεύχος 123 προστίθενται δυο νέοι πίνακες που αφορούν τον κύκλο εργασιών στις τηλεπικοινωνίες, στις νομικές-λογιστικές δραστηριότητες και στις υπηρεσίες παροχής συμβουλών διαχείρισης (Πίνακας I.4.6), καθώς και τον κύκλο εργασιών στις δραστηριότητες των αρχιτεκτόνων-μηχανικών και στις υπηρεσίες διαφήμισης και έρευνας αγοράς (Πίνακας I.4.7). Πρόκειται για νέους δείκτες που καταρτίζονται από την ΕΣΥΕ στο πλαίσιο εφαρμογής του Κανονισμού (ΕΚ) του Κοινοβουλίου και του Συμβουλίου 1158/2005 (που τροποποιεί και

συμπληρώνει τον αρχικό Κανονισμό 1165/1998 «περί βραχυπρόθεσμων στατιστικών») και δημοσιεύονται από τον Ιούλιο 2009.

Από το τεύχος 125 προστίθενται τρεις νέοι πίνακες που αφορούν δείκτες σχετικά με τις τιμές και τις συναλλαγές στην ελληνική αγορά ακινήτων. Για την κατασκευή των δεικτών αυτών χρησιμοποιούνται τα αναλυτικά στοιχεία που υποβάλλουν στην Τράπεζα της Ελλάδος όλα τα πιστωτικά ιδρύματα. Πρόκειται για νέους δείκτες τιμών διαμερισμάτων με διάκριση κατά παλαιότητα (Πίνακας II.6) και γεωγραφική περιοχή (Πίνακας II.7), καθώς και στατιστικές σχετικά με τον αριθμό, τον όγκο και την αξία συναλλαγών οικιστικών ακινήτων που πραγματοποιούνται με τη διαμεσολάβηση του τραπεζικού συστήματος (Πίνακας I.2.3).

Από το τεύχος 91 στον Πίνακα VI.1 δημοσιεύεται ο αναθεωρημένος δείκτης συναλλαγματικής ισοτιμίας του ευρώ, σταθμισμένης με βάση το εξωτερικό εμπόριο της Ελλάδος, ο οποίος περιλαμβάνει τους 27 κυριότερους εμπορικούς εταίρους της Ελλάδος. Επίσης, από το τεύχος 93 προστίθεται ένας νέος πίνακας με το δείκτη πραγματικής σταθμισμένης συναλλαγματικής ισοτιμίας για την Ελλάδα.

Τέλος, σημαντικές αλλαγές έχουν επέλθει στα νομισματικά μεγέθη και στα στοιχεία του ισοζυγίου πληρωμών.

Από την αρχή του έτους 2001, που η Ελλάδα συμμετέχει στην Οικονομική και Νομισματική Ένωση, η Τράπεζα της Ελλάδος εφαρμόζει στη χώρα μας την ενιαία νομισματική πολιτική του Ευρωσυστήματος. Επισημαίνεται ότι αυτό που έχει σημασία για την αξιολόγηση της νομισματικής πολιτικής στη ζώνη του ευρώ είναι η εξέλιξη του νομισματικού μεγέθους M3 για το σύνολο της ζώνης του ευρώ και όχι η εξέλιξη των επιμέρους εθνικών συνιστωσών των χωρών της ζώνης του ευρώ. Τα νομισματικά μεγέθη της ζώνης του ευρώ παρουσιάζονται στους Πίνακες IV.1 και IV.2.

Εξάλλου τα νομισματικά μεγέθη M1, M2 και M3 της Ελλάδος, άλλα και κάθε άλλης χώρας της ζώνης του ευρώ, δεν μπορούν πλέον να υπολογισθούν με ακρίβεια, καθώς η ποσότητα των τραπεζογραμματίων και κερμάτων ευρώ που έχει τεθεί σε κυκλοφορία σε κάθε χώρα διακρατείται και από κατοίκους άλλων χωρών της ζώνης του ευρώ (όπως και από κατοίκους τρίτων χωρών). Εξαιτίας αυτών των τεχνικών προβλημάτων που αφορούν τον υπολογισμό του νομίσματος σε κυκλοφορία από το τεύχος 70 στον πίνακα IV.4 εμφανίζεται η ελληνική συμβολή στα βασικά νομισματικά μεγέθη της ζώνης του ευρώ.

Η οικονομία διακρίνεται σε δύο ευρύτερους τομείς: τον ιδιωτικό τομέα και τη γενική κυβέρνηση. Ο ιδιωτικός τομέας περιλαμβάνει: (α) ιδιώτες και ιδιωτικά μη κερδοσκοπικά ιδρύματα, (β) ελεύθερους επαγγελματίες, αγρότες και ατομικές επιχειρήσεις (γ) ιδιωτικές, δημόσιες, δημοτικές και κοινοτικές μη χρηματοπιστωτικές επιχειρήσεις, δ) ασφαλιστικές επιχειρήσεις και (ε) λοιπά χρηματοπιστωτικά ιδρύματα πλην των πιστωτικών ιδρυμάτων και των αμοιβαίων κεφαλαίων διαθεσίμων. Ο τομέας της γενικής κυβέρνησης περιλαμβάνει την κεντρική διοίκηση και τους λοιπούς δημόσιους οργανισμούς, την τοπική αυτοδιοίκηση και τους οργανισμούς κοινωνικής ασφάλισης.

Από το τεύχος 108, προστίθενται πέντε νέοι πίνακες, που παρουσιάζουν μεγαλύτερη ανάλυση των καταθέσεων κατά τομέα και νόμισμα. Συγκεκριμένα, οι καταθέσεις των εγχώριων επιχειρήσεων και νοικοκυριών του Πίνακα IV.11.1 αναλύονται στους επί μέρους τομείς: νοικοκυριά (Πίνακας IV.11.2), μη χρηματοπιστωτικές επιχειρήσεις (Πίνακας IV.11.3), καθώς και ασφαλιστικές εταιρίες και λοιπά χρηματοπιστωτικά ιδρύματα (Πίνακας IV.11.4). Επί πλέον παρουσιάζεται ανάλυση χωριστά για τις καταθέσεις των εγχώριων επιχειρήσεων και νοικοκυριών σε ευρώ (Πίνακας IV.12.1) και σε λοιπά νομίσματα (Πίνακας IV.12.2).

Από το τεύχος 123, ο πίνακας IV.27 παρέχει αναλυτικότερη πληροφόρηση για το ενεργητικό ανά κατηγορία των αμοιβαίων κεφαλαίων. Επιπλέον προστίθενται πέντε νέοι πίνακες που αφορούν τη συγκεντρωτική λογιστική κατάσταση του συνόλου των αμοιβαίων κεφαλαίων (Πίνακας IV.28.1), των αμοιβαίων κεφαλαίων διαθεσίμων (Πίνακας IV.28.2), των μετοχικών (Πίνακας IV.28.3), των ομολογιακών (Πίνακας IV.28.4) καθώς και των μικτών αμοιβαίων κεφαλαίων (Πίνακας IV.28.5).

Από το τεύχος 127, προστίθενται οι πίνακες IV.3 και IV.5 που παρουσιάζουν τους κύριους παράγοντες μεταβολής του M3 στη ζώνη του ευρώ και την αντίστοιχη ελληνική συμβολή.

Από το τεύχος 131 επέρχονται οι ακόλουθες μεταβολές: Οι Πίνακες IV.15 έως και IV.20, που αφορούν τη χρηματοδότηση του εγχώριου ιδιωτικού τομέα από τα εγχώρια NXI, περιλαμβάνουν τα δάνεια που αυτά έχουν χορηγήσει, τα ομόλογα των επιχειρήσεων που διακρατούν στα χαρτοφυλάκια τους τα NXI, καθώς και τα τιτλοποιημένα τραπεζικά δάνεια και τα τιτλοποιημένα ομολογιακά δάνεια. Σημειώνεται ότι μέχρι και το Μάιο του 2010 τα τιτλοποιημένα στοιχεία δεν περιλαμβάνονταν στην ενοποιημένη λογιστική κατάσταση των NXI (Πίνακες IV.7, IV.8) και, για λόγους συγκρισιμότητας των στοιχείων της χρηματοδότησης με τα στοιχεία των λογιστικών καταστάσεων, στο Πίνακα IV.15 υπήρχε ως πληροφοριακό στοιχείο το υπόλοιπο των τιτλοποιημένων δανείων-ομολόγων. Από τον Ιούνιο του 2010 όμως, τα τιτλοποιημένα στοιχεία περιλαμβάνονται στην ενοποιημένη λογιστική κατάσταση και δεν υπάρχει διάσταση μεταξύ των στοιχείων της χρηματοδότησης και των λογιστικών καταστάσεων. Επομένως στον Πίνακα IV.15 δεν δίνονται από τον Ιούνιο του 2010 και μετά αναλυτικότερα στοιχεία για τις τιτλοποιήσεις.

Από τον Ιούνιο του 2010 ο τομέας των επιχειρήσεων και νοικοκυριών αναφέρεται και ως 'ιδιωτικός τομέας' και διακρίνεται σε τρεις υποκατηγορίες: (α) επιχειρήσεις, (β) ελεύθερους επαγγελματίες, αγρότες και ατομικές επιχειρήσεις και (γ) ιδιώτες και ιδιωτικά μη κερδοσκοπικά ιδρύματα. Μέχρι και το Μάιο του 2010, σε όλους τους Πίνακες με στοιχεία χρηματοδότησης, οι 'ελεύθεροι επαγγελματίες, αγρότες και ατομικές επιχειρήσεις' περιλαμβάνονταν στις επιχειρήσεις. Από τον Ιούνιο του 2010, η υποκατηγορία 'ελεύθεροι επαγγελματίες, αγρότες και ατομικές επιχειρήσεις' δεν περιλαμβάνεται στην υποκατηγορία των επιχειρήσεων και παρακολουθείται ως ξεχωριστή υποκατηγορία. Επισημαίνεται ότι, σύμφωνα με το Ευρωπαϊκό Σύστημα Λογαριασμών 1995 (ESA-95) ο τομέας 'νοικοκυριά' περιλαμβάνει, εκτός από τους ιδιώτες και τα ιδιωτικά μη κερδοσκοπικά ιδρύματα, και την υποκατηγορία 'ελεύθεροι επαγγελματίες, αγρότες και ατομικές επιχειρήσεις'. Μέχρι και το τεύχος 130, όπου γινόταν αναφορά στη χρηματοδότηση των

νοικοκυριών αφορούσε τη χρηματοδότηση των ιδιωτών, δεδομένου ότι η χρηματοδότηση των ελεύθερων επαγγελματιών, αγροτών και ατομικών επιχειρήσεων περιλαμβανόταν στη χρηματοδότηση των επιχειρήσεων.

Από τον Ιούνιο του 2010 τα εταιρικά ομόλογα (ομολογιακά δάνεια) που έχουν εκδοθεί από τις επιχειρήσεις αλλά διακρατούνται στα χαρτοφυλάκια των πιστωτικών ιδρυμάτων και δεν γίνονται αντικείμενο διαπραγμάτευσης σε οργανωμένη δευτερογενή αγορά περιλαμβάνονται στα δάνεια και όχι στις τοποθετήσεις των πιστωτικών ιδρυμάτων σε ομόλογα. Η αναταξινόμηση αυτή αφορούσε το σύνολο σχεδόν των εταιρικών ομολόγων και, επομένως, από τον Ιούνιο του 2010 και μετά, δεν δημοσιεύονται πλέον αναλυτικά στοιχεία για τη διάκριση της χρηματοδότησης σε δάνεια και ομόλογα.

Εξάλλου, από το 1998 η μεθοδολογία κατάρτισης του ισοζυγίου πληρωμών βασίζεται στο εννοιολογικό πλαίσιο που έχει καθιερωθεί από το Διεθνές Νομισματικό Ταμείο (ΔΝΤ), και παρουσιάζεται στην τελευταία (5<sup>η</sup>) έκδοση του Εγχειριδίου για το Ισοζύγιο Πληρωμών. Σύμφωνα με την μεθοδολογία αυτή, στο ισοζύγιο πληρωμών καταγράφονται όλες οι συναλλαγές μεταξύ κατοίκων Ελλάδος και κατοίκων άλλων χωρών (μη κατοίκων), ανεξάρτητα από το νόμισμα στο οποίο διενεργείται η συναλλαγή.

Σημειώνεται ότι από την 1/1/2001 το ύψος των συναλλαγματικών διαθεσίμων της χώρας έχει επηρεασθεί από τη σταδιακή αποδέσμευση των καταθέσεων σε συνάλλαγμα στην Τράπεζα της Ελλάδος και επιπλέον από τη μεταβολή στον υπολογισμό των συναλλαγματικών διαθεσίμων, ο οποίος γίνεται πλέον σύμφωνα με τον ορισμό της Ευρωπαϊκής Κεντρικής Τράπεζας (ΕΚΤ). Ειδικότερα, από τα συναλλαγματικά διαθέσιμα εξαιρούνται: α) οι απαιτήσεις σε ευρώ έναντι κατοίκων χωρών εκτός της ζώνης του ευρώ, β) οι απαιτήσεις σε συνάλλαγμα και ευρώ έναντι κατοίκων χωρών της ζώνης του ευρώ και γ) η συμμετοχή της Τράπεζας της Ελλάδος στο κεφάλαιο της ΕΚΤ.

Από το τεύχος 86, σε εφαρμογή των διεθνών προτύπων του ΔΝΤ, οι τόκοι ομολόγων που καταγράφονται στο ισοζύγιο πληρωμών είναι οι δεδουλευμένοι και όχι οι καταβληθέντες, όπως συνέβαινε έως και το Μάρτιο του 2005. Συγκεκριμένα, αναθεωρήθηκαν αναδρομικά τα στοιχεία από τον Ιανουάριο του 2003.

Από το τεύχος 93, τα στοιχεία που αφορούν τα επανεπενδυθέντα (μη διανεμηθέντα) κέρδη από άμεσες επενδύσεις στην Ελλάδα από μη κατοίκους, καθώς και από άμεσες επενδύσεις στο εξωτερικό από κατοίκους, υπολογίστηκαν και ενσωματώθηκαν στο ισοζύγιο πληρωμών (αναδρομικά από τον Ιανουάριο του 2003). Συγκεκριμένα, τα επανεπενδυθέντα (μη διανεμηθέντα) κέρδη από επενδύσεις στην Ελλάδα από μη κατοίκους καταγράφονται στο ισοζύγιο εισοδημάτων ως εκροή (πληρωμή) εισοδήματος από άμεσες επενδύσεις και ταυτόχρονα στο ισοζύγιο χρηματοοικονομικών συναλλαγών ως εισροή (αύξηση) στις άμεσες επενδύσεις στην Ελλάδα από μη κατοίκους. Κατά αντιδιαστολή, τα επανεπενδυθέντα (μη διανεμηθέντα) κέρδη από επενδύσεις στο εξωτερικό από κατοίκους καταγράφονται στο ισοζύγιο εισοδημάτων ως εισροή (είσπραξη)

εισοδήματος από άμεσες επενδύσεις και ταυτόχρονα στο ισοζύγιο χρηματοοικονομικών συναλλαγών ως εκροή (αύξηση) στις άμεσες επενδύσεις στο εξωτερικό από κατοίκους.

Από το τεύχος 108 προστίθενται επτά νέοι πίνακες, που παρέχουν πιο αναλυτικά στοιχεία για το ταξιδιωτικό ισοζύγιο. Συγκεκριμένα, τα στοιχεία αυτά αφορούν τις ταξιδιωτικές εισπράξεις και πληρωμές (Πίνακας VI.13), βασικούς δείκτες ταξιδιωτικής δαπάνης μη κατοίκων στην Ελλάδα και κατοίκων στο εξωτερικό (Πίνακας VI.14), τις ταξιδιωτικές εισπράξεις και πληρωμές κατά λόγο ταξιδιού (Πίνακας VI.15), την κατανομή ταξιδιωτικών εισπράξεων κατά χώρα προέλευσης (Πίνακας VI.16), τη μέση διάρκεια παραμονής κατά ταξίδι, μη κατοίκων στην Ελλάδα κατά χώρα προέλευσης (Πίνακας VI.17), την κατανομή ταξιδιωτικών πληρωμών κατά χώρα προορισμού (Πίνακας VI.18), καθώς και τη μέση διάρκεια παραμονής κατά ταξίδι, κατοίκων στο εξωτερικό κατά χώρα προορισμού (Πίνακας VI.19). Τα στοιχεία αυτά προέρχονται από τη Δειγματοληπτική Έρευνα Συνόρων που διεξάγεται σε μηνιαία βάση από το Μάιο του 2002 και αποσκοπεί στην εκτίμηση των ταξιδιωτικών δαπανών κατοίκων εξωτερικού στην Ελλάδα και κατοίκων Ελλάδος στο εξωτερικό. Σημειώνεται, ότι τα στοιχεία για τη Ζώνη του ευρώ αφορούν το σύνολο των σημερινών χωρών-μελών (δηλαδή αναθεωρούνται και αναδρομικά κάθε φορά που εισέρχεται μία νέα χώρα-μέλος).



*This Bulletin is intended to provide a global view of the Greek economy. It combines a comprehensive outline of short-term economic developments with a large number of time series relating to basic economic aggregates. This combination offers a concise and, as far as possible, complete picture of the domestic economic environment, together with the possibility of a reliable and objective assessment of the latest developments in the Greek economy. The fact that a wide array of time series covering almost every aspect of the domestic economic scene is gathered in a single publication, instead of being scattered over a number of specialised editions, is expected to render the Bulletin very useful to those who are systematically concerned with economic analysis and research and would therefore consider it essential to keep abreast of the economic conjuncture. In addition, the presentation of statistical data in the form of graphs enables the reader not only to assess short-term changes but also to evaluate in the best possible way the various phases of the economic cycle as well as emerging trends and prospects.*

*It is therefore believed that the Bulletin will not be merely a source of statistical information but a useful tool as well, especially for those involved in policy or decision making, since it facilitates the evaluation, re-assessment and possibly the rethinking of policies, in view of the latest available data.*

*Data (monthly, quarterly and annual) that are included in the Bulletin are revised continually, whenever new statistical information becomes available, which, after being checked is considered acceptable. In some cases, revisions can be caused by new information that arises from special annual questionnaires. Finally, revisions may be due to a break of series stemming from a change in methodology. Provisional and revised data are appropriately indicated.*

*Owing to the adoption of the single currency, from issue 48 onwards, all monetary values as from January 2001 will be expressed in euro.*

*As from issue 119 a new table (Table I.7) is added concerning consumer opinion data according to FEIR and European Commission relative survey.*

*As from issue 123, two new tables are added concerning the turnover in telecommunications, legal-accounting activities and management consultancy services (Table I.4.6), as well as turnover in architectural-engineering activities and advertising and market research services (Table I.4.7). These new indices are compiled by the NSSG (and were published for the first time in July 2009) in accordance with Regulation (EC) No. 1158/2005 of the European Parliament and of the Council, amending Council Regulation (EC) No. 1165/1998 concerning short-term statistics.*

*As from issue 125, three new tables have been added that present indices on prices as well as on transactions in the Greek housing market. These indices are constructed on the basis of the detailed data that are submitted to the Bank of Greece by all commercial banks. More specifically, new price indices of apartments by age and by geographical area are presented in*

Tables II.6 and II.7, respectively; information on the number, the volume and the value of residential property transactions concluded through the intermediation of the banking system is presented in Table I.2.3.

As from issue 91 a revised euro effective exchange rate index (weighted by trade shares of Greece), which includes Greece's 27 main trade partners, is published in Table VI.1. In addition, as of issue 93 a new table is added with the real effective exchange rate index for Greece.

Finally, significant changes have been made with regard to monetary aggregates (some as of issue 60) and balance of payments data.

As of the beginning of 2001, Greece participates in the Economic and Monetary Union. From this date onwards the Bank of Greece implements the single monetary policy of the Euro system. It should be noted that what matters for the evaluation of monetary policy in the euro area is the euro-area wide development of monetary aggregate M3 and not the evolution of each individual country's contribution to this aggregate. Euro area monetary aggregates are presented in Tables IV.1 and IV.2.

Monetary aggregates M1, M2 and M3 in Greece and in every other euro area cannot be measured with accuracy, since euro banknotes and coins in one euro area country may be held by residents of other euro area countries (and residents of third countries). Due to these technical problems concerning the currency in circulation compilation as from issue 70 onwards table IV.3 shows Greek contribution to the main monetary aggregates of the euro area.

The economy is divided into two broader sectors: private sector and general government. The private sector consists of: a) individuals and non-profit institutions, b) sole proprietors c) private, public and municipal non-financial enterprises d) insurance companies and e) other financial intermediaries except credit institutions and money market funds. The general government sector comprises central government and all public entities, local government and social security funds.

As from issue 108, five new tables are added, which present a more detailed analysis of deposits by sector and currency. Specifically, domestic enterprises and households deposits shown in Table IV.11.1 are broken down by sector: households (Table IV.11.2), non-financial corporations (Table IV.11.3) and insurance companies as well as other financial intermediaries (Table IV.11.4). Besides, analysis of domestic enterprises and households of euro-denominated deposits (Table IV.12.1) and deposits denominated in non-euro currencies (Table IV.12.2) are separately presented.

As from issue 123, Table IV.27 provides more detailed information on the assets of mutual funds broken down by type. Besides five new tables are added concerning the aggregate balance sheet of mutual funds (Table IV.28.1), money market funds (Table IV.28.2), equity funds (Table IV.28.3), bond funds (IV.28.4), as well as mixed funds (Table IV.28.5).

*As from issue 127, Table IV.3 and Table IV.5 are added which present the main counterparts of the euro area M3 and the corresponding Greek contribution.*

*As from issue 131 the following changes are introduced:*

*Tables IV.15, up to IV.20 concerning domestic MFI credit to domestic private sector include bank loans, corporate bonds held in MFI portfolios, as well as securitised loans and securitised bonds. It should be noted that up to May 2010 securitised items were not included in the consolidated balance sheet of MFIs (Tables IV.7, IV.8) and for reasons of comparability between credit data and balance sheet data they were reported as a memo item (Table I.V.15). However, as of June 2010 securitised data are recorded on the consolidated balance sheet, so the credit data are reconciled to balance sheet data. As a result detailed data about securitisation are not reported any more.*

*As of June 2010 the sector 'enterprises and households' is also reported as 'private sector' and is divided into three sub-sectors: (a) enterprises, (b) sole proprietors and (c) individuals and private non-profit institutions. In all credit tables up to May 2010, sole proprietors were included in enterprises. As of June 2010, sole proprietors are not included in enterprises but are recorded as a separate sub-sector.*

*It should be noted that in accordance with the European System of Accounts (ESA 95) the sector 'households' includes not only individuals and private non-profit institutions but also sole proprietors. Up to issue 130, credit to households concerned only individuals while credit to sole proprietors was included in credit to enterprises.*

*As of June 2010 corporate bonds issued by enterprises, that credit institutions hold in their portfolio and are not negotiable in the secondary market, are recorded under loans and not under their holdings in bonds. This reclassification concerns almost the total amount of corporate bonds, thus as of June 2010 no separate data on loans and bonds are published.*

*Moreover, as from 1998 the compilation method for the balance-of-payments statistics is based on the conceptual framework of the International Monetary Fund (IMF), presented in the last (5<sup>th</sup>) edition of the Balance of Payments Manual. According to this method, all transactions between residents of Greece and non-residents are recorded under the balance of payments, irrespective of the currency in which each individual transaction is carried out.*

*It should be noted that, as of 1 January 2001, the level of Greece's reserve assets has been affected by the gradual release of foreign currency deposits with the Bank of Greece and also by the change in the method of reserve asset calculation, which now complies with the definition given by the European Central Bank (ECB). In particular, the following items are excluded from reserve assets: a) claims on non-euro area residents in euro, b) claims on euro area residents in foreign currency and euro and c) Bank of Greece's participation in ECB capital.*

*As from issue 86, in conformity with the international standards of the IMF, interest payments on bonds are recorded in the balance of payments statistics on an accruals basis*

*(until March 2005 interest actually paid was recorded). Specifically, data have been revised as from January 2003.*

*As from issue 93, the data concerning reinvested (undistributed) earnings from non-residents' direct investment in Greece and residents' investment abroad have been calculated and incorporated into the balance of payments (retroactively as from January 2003). Specifically, reinvested (undistributed) earnings from non-residents' direct investment in Greece are recorded in the income account as an outflow (payment) of income from direct investment and, at the same time, in the financial account as an inflow (increase) in non-residents' direct investment in Greece. Correspondingly, reinvested (undistributed) earnings from residents' direct investment abroad are recorded in the income account as an inflow (receipt) of income from direct investment and, at the same time, in the financial account as an outflow (increase) in residents' direct investment abroad.*

*As from issue 108, seven new tables are added, with data that concern travel receipts and payments (Table VI.13); basic indices of travel expenditure by non-residents in Greece and by residents abroad (Table VI.14); travel receipts and payments by purpose of travel (Table VI.15); travel receipts: breakdown by country of origin (Table VI.16); average duration of stay per journey of non-residents in Greece: breakdown by country of origin (Table VI.17); travel payments: breakdown by destination country (Table VI.18); as well as average duration of stay per journey of residents abroad: breakdown by destination country (Table VI.19). The source is the Frontier Travel Survey, conducted monthly since May 2002, with the objective of obtaining estimates of travel expenditure of non-residents in Greece and residents of Greece abroad. The aggregated data of the euro area cover all current member-countries and are therefore revised retroactively when new countries join.*

## ΠΕΡΙΕΧΟΜΕΝΑ CONTENTS

			σελ./ p.
	<b>I. ΕΣΩΤΕΡΙΚΗ ΟΙΚΟΝΟΜΙΑ - ΠΑΡΑΓΩΓΗ ΚΑΙ ΔΑΠΑΝΗ</b>		
	<b>DOMESTIC ECONOMY - OUTPUT AND EXPENDITURE</b>		
Πίνακας Table	1.1 ΟΓΚΟΣ ΛΙΑΝΙΚΟΥ ΕΜΠΟΡΙΟΥ ( Κύκλος εργασιών στο λιανικό εμπόριο σε σταθερές τιμές) RETAIL TRADE VOLUME (Turnover in retail trade at constant prices)		3 3
	1.2 ΕΠΙΒΑΤΙΚΑ ΑΥΤΟΚΙΝΗΤΑ ΙΔΙΩΤΙΚΗΣ ΧΡΗΣΗΣ ΠΟΥ ΚΥΚΛΟΦΟΡΗΣΑΝ ΓΙΑ ΠΡΩΤΗ ΦΟΡΑ NEW PRIVATE PASSENGER CAR REGISTRATIONS		5 5
	2.1 ΔΕΙΚΤΗΣ ΠΑΡΑΓΩΓΗΣ ΣΤΙΣ ΚΑΤΑΣΚΕΥΕΣ PRODUCTION INDEX IN CONSTRUCTION		6 6
	2.2 ΙΔΙΩΤΙΚΗ ΟΙΚΟΔΟΜΙΚΗ ΔΡΑΣΤΗΡΙΟΤΗΤΑ PRIVATE BUILDING ACTIVITY		7 7
	2.3 ΔΕΙΚΤΕΣ ΣΥΝΑΛΛΑΓΩΝ ΟΙΚΙΣΤΙΚΩΝ ΑΚΙΝΗΤΩΝ ΜΕ ΤΗ ΔΙΑΜΕΣΟΛΑΒΗΣΗ ΤΩΝ ΝΧΙ INDICES OF RESIDENTIAL PROPERTY TRANSACTIONS WITH MFI INTERMEDIATION		8 8
	2.4 ΚΑΤΑΣΚΕΥΑΣΤΙΚΗ ΔΡΑΣΤΗΡΙΟΤΗΤΑ CONSTRUCTION ACTIVITY		9 9
	3.1 ΒΙΟΜΗΧΑΝΙΚΗ ΠΑΡΑΓΩΓΗ INDUSTRIAL PRODUCTION		10 10
	3.2 ΒΙΟΜΗΧΑΝΙΚΗ ΠΑΡΑΓΩΓΗ - ΒΑΣΙΚΕΣ ΟΜΑΔΕΣ ΑΓΑΘΩΝ INDUSTRIAL PRODUCTION – MAIN INDUSTRIAL GROUPINGS		12 12
	3.3 ΒΑΘΜΟΣ ΧΡΗΣΙΜΟΠΟΙΗΣΗΣ ΕΡΓΟΣΤΑΣΙΑΚΟΥ ΔΥΝΑΜΙΚΟΥ ΣΤΗ ΒΙΟΜΗΧΑΝΙΑ CAPACITY UTILISATION RATE IN INDUSTRY		14 14
	3.4 ΚΥΚΛΟΣ ΕΡΓΑΣΙΩΝ ΣΤΗ ΒΙΟΜΗΧΑΝΙΑ TURNOVER IN INDUSTRY		16 16
	3.5 ΝΕΕΣ ΠΑΡΑΓΓΕΛΙΕΣ ΣΤΗ ΒΙΟΜΗΧΑΝΙΑ NEW ORDERS IN INDUSTRY		18 18
	4.1 ΚΥΚΛΟΣ ΕΡΓΑΣΙΩΝ ΣΤΗΝ ΕΜΠΟΡΙΑ ΑΥΤΟΚΙΝΗΤΩΝ-ΜΟΤΟΣΙΚΛΕΤΩΝ ΚΑΙ ΣΤΟ ΧΟΝΔΡΙΚΟ ΕΜΠΟΡΙΟ TURNOVER IN MOTOR TRADES AND WHOLESALE TRADE		20 20
	4.2 ΕΠΙΒΑΤΙΚΗ ΚΙΝΗΣΗ PASSENGERS		21 21
	4.3 ΜΕΤΑΦΟΡΕΣ ΕΜΠΟΡΕΥΜΑΤΩΝ FREIGHT MOVED		23 23

4.4	ΚΥΚΛΟΣ ΕΡΓΑΣΙΩΝ ΣΤΙΣ ΜΕΤΑΦΟΡΕΣ TURNOVER IN THE TRANSPORT SECTOR	24 24
4.5	ΚΙΝΗΤΗ ΤΗΛΕΦΩΝΙΑ MOBILE TELEPHONY	26 26
4.6	ΚΥΚΛΟΣ ΕΡΓΑΣΙΩΝ ΣΤΙΣ ΤΗΛΕΠΙΚΟΙΝΩΝΙΕΣ, ΣΤΙΣ ΝΟΜΙΚΕΣ – ΛΟΓΙΣΤΙΚΕΣ ΔΡΑΣΤΗΡΙΟΤΗΤΕΣ ΚΑΙ ΣΤΙΣ ΥΠΗΡΕΣΙΕΣ ΠΑΡΟΧΗΣ ΣΥΜΒΟΥΛΩΝ ΔΙΑΧΕΙΡΙΣΗΣ TURNOVER IN TELECOMMUNICATIONS, LEGAL- ACCOUNTING ACTIVITIES AND MANAGEMENT CONSULTANCY SERVICES	27 27
4.7	ΚΥΚΛΟΣ ΕΡΓΑΣΙΩΝ ΣΤΙΣ ΔΡΑΣΤΗΡΙΟΤΗΤΕΣ ΑΡΧΙΤΕΚΤΟΝΩΝ- ΜΗΧΑΝΙΚΩΝ ΚΑΙ ΣΤΙΣ ΥΠΗΡΕΣΙΕΣ ΔΙΑΦΗΜΙΣΗΣ ΚΑΙ ΕΡΕΥΝΑΣ ΑΓΟΡΑΣ TURNOVER IN ARCHITECTURAL-ENGINEERING ACTIVITIES AND ADVERTISING AND MARKET RESEARCH SERVICES	28 28
4.8	ΤΟΥΡΙΣΤΙΚΗ ΚΙΝΗΣΗ TOURIST ACTIVITY	29 29
4.9	ΞΕΝΟΔΟΧΕΙΑΚΕΣ ΔΙΑΝΥΚΤΕΡΕΥΣΕΙΣ NUMBER OF NIGHTS SPENT IN HOTELS	30 30
4.10	ΚΥΚΛΟΣ ΕΡΓΑΣΙΩΝ ΣΤΟΝ ΤΟΥΡΙΣΜΟ TURNOVER IN THE TOURISM SECTOR	31 31
5.	ΔΕΙΚΤΗΣ ΟΙΚΟΝΟΜΙΚΟΥ ΚΛΙΜΑΤΟΣ ΣΤΗΝ ΕΕ, ΣΤΗ ΖΩΝΗ ΤΟΥ ΕΥΡΩ ΚΑΙ ΣΤΗΝ ΕΛΛΑΔΑ ECONOMIC SENTIMENT INDICATOR FOR THE EU, THE EURO AREA AND GREECE	32 32
6.1	ΔΕΙΚΤΗΣ ΕΠΙΧΕΙΡΗΜΑΤΙΚΩΝ ΠΡΟΣΔΟΚΙΩΝ ΣΤΗ ΒΙΟΜΗΧΑΝΙΑ INDEX OF BUSINESS EXPECTATIONS IN MANUFACTURING	33 33
6.2	ΜΗΝΙΑΙΑ ΕΡΕΥΝΑ ΣΤΗ ΒΙΟΜΗΧΑΝΙΑ (ΜΕΤΑΠΟΙΗΣΗ) MONTHLY MANUFACTURING SURVEY	34 34
6.3	ΔΕΙΚΤΗΣ ΕΠΙΧΕΙΡΗΜΑΤΙΚΩΝ ΠΡΟΣΔΟΚΙΩΝ ΣΤΙΣ ΚΑΤΑΣΚΕΥΕΣ INDEX OF BUSINESS EXPECTATIONS IN CONSTRUCTION	36 36
6.4	ΜΗΝΙΑΙΑ ΕΡΕΥΝΑ ΣΤΙΣ ΚΑΤΑΣΚΕΥΕΣ MONTHLY CONSTRUCTION SURVEY	37 37
6.5	ΜΗΝΕΣ ΕΞΑΣΦΑΛΙΣΜΕΝΗΣ ΠΑΡΑΓΩΓΗΣ ΣΤΙΣ ΚΑΤΑΣΚΕΥΕΣ MONTHS OF SECURED PRODUCTION IN CONSTRUCTION	39 39
6.6	ΔΕΙΚΤΗΣ ΕΠΙΧΕΙΡΗΜΑΤΙΚΩΝ ΠΡΟΣΔΟΚΙΩΝ ΣΤΟ ΛΙΑΝΙΚΟ ΕΜΠΟΡΙΟ INDEX OF BUSINESS EXPECTATIONS IN RETAIL TRADE	40 40
6.7	ΜΗΝΙΑΙΑ ΕΡΕΥΝΑ ΣΤΟ ΛΙΑΝΙΚΟ ΕΜΠΟΡΙΟ MONTHLY RETAIL TRADE SURVEY	41 41
6.8	ΔΕΙΚΤΗΣ ΕΠΙΧΕΙΡΗΜΑΤΙΚΩΝ ΠΡΟΣΔΟΚΙΩΝ ΣΤΙΣ ΥΠΗΡΕΣΙΕΣ INDEX OF BUSINESS EXPECTATIONS IN SERVICES	43 43
6.9	ΜΗΝΙΑΙΑ ΕΡΕΥΝΑ ΣΤΙΣ ΥΠΗΡΕΣΙΕΣ MONTHLY SERVICES SURVEY	44 44
7.	ΕΚΤΙΜΗΣΕΙΣ ΚΑΙ ΠΡΟΣΔΟΚΙΕΣ ΚΑΤΑΝΑΛΩΤΩΝ	45

	CONSUMER OPINION AND FINANCIAL CONDITIONS	45
8.	ΔΕΙΚΤΗΣ ΥΠΕΥΘΥΝΩΝ ΠΡΟΜΗΘΕΙΩΝ (PMI)-ΜΗΝΙΑΙΑ ΕΡΕΥΝΑ ΣΤΗΝ ΕΛΛΗΝΙΚΗ ΜΕΤΑΠΟΙΗΣΗ PURCHASING MANAGERS' INDEX (PMI)-MONTHLY SURVEY IN GREEK MANUFACTURING	47 47
<b>II.</b>	<b>ΕΣΩΤΕΡΙΚΗ ΟΙΚΟΝΟΜΙΑ - ΤΙΜΕΣ</b> <b>DOMESTIC ECONOMY - PRICES</b>	
1.	ΔΕΙΚΤΗΣ ΤΙΜΩΝ ΚΑΤΑΝΑΛΩΤΗ: ΓΕΝΙΚΟΣ ΚΑΙ ΒΑΣΙΚΕΣ ΚΑΤΗΓΟΡΙΕΣ CONSUMER PRICE INDEX: ALL ITEMS AND BASIC CATEGORIES	51 51
2.1	ΔΕΙΚΤΗΣ ΤΙΜΩΝ ΠΑΡΑΓΩΓΟΥ ΣΤΗ ΒΙΟΜΗΧΑΝΙΑ ΓΙΑ ΤΗ ΕΓΧΩΡΙΑ ΑΓΟΡΑ: Γενικός και βασικές κατηγορίες INDUSTRIAL PRODUCER PRICE INDEX FOR THE DOMESTIC MARKET: All items and basic categories	58 58
2.2	ΔΕΙΚΤΗΣ ΤΙΜΩΝ ΠΑΡΑΓΩΓΟΥ ΣΤΗ ΒΙΟΜΗΧΑΝΙΑ ΓΙΑ ΤΗΝ ΕΞΩΤΕΡΙΚΗ ΑΓΟΡΑ: Γενικός και βασικές κατηγορίες INDUSTRIAL PRODUCER PRICE INDEX FOR THE NON- DOMESTIC MARKET: All items and basic categories	61 61
2.3	ΔΕΙΚΤΗΣ ΤΙΜΩΝ ΕΙΣΑΓΩΓΩΝ ΣΤΗ ΒΙΟΜΗΧΑΝΙΑ IMPORT PRICE INDEX IN INDUSTRY	62 62
3.1	ΕΝΑΡΜΟΝΙΣΜΕΝΟΣ ΔΕΙΚΤΗΣ ΤΙΜΩΝ ΚΑΤΑΝΑΛΩΤΗ: ΕνΔΤΚ (Γενικός) και ΕνΔΤΚ χωρίς μη επεξεργασμένα είδη διατροφής και ενέργεια) HARMONIZED INDEX OF CONSUMER PRICES: HICP (All items) and HICP excluding unprocessed food and energy)	63 63
3.2	ΕΝΑΡΜΟΝΙΣΜΕΝΟΣ ΔΕΙΚΤΗΣ ΤΙΜΩΝ ΚΑΤΑΝΑΛΩΤΗ : ΒΑΣΙΚΕΣ ΚΑΤΗΓΟΡΙΕΣ - ΕΛΛΑΔΑ HARMONIZED INDEX OF CONSUMER PRICES : BASIC CATEGORIES - GREECE	64 64
3.3	ΕΝΑΡΜΟΝΙΣΜΕΝΟΣ ΔΕΙΚΤΗΣ ΤΙΜΩΝ ΚΑΤΑΝΑΛΩΤΗ ΕΛΛΑΔΟΣ ΚΑΙ ΖΩΝΗΣ ΕΥΡΩ: ΕΙΔΙΚΟΙ ΔΕΙΚΤΕΣ HARMONIZED CONSUMER PRICE INDEX: BASIC CATEGORIES GREECE AND EUROZONE: MAIN COMPONENTS	66 66
4.	ΔΙΑΦΟΡΕΣ ΠΛΗΘΩΡΙΣΜΟΥ ΜΕΤΑΞΥ ΕΛΛΑΔΑΣ ΚΑΙ ΑΛΛΩΝ ΧΩΡΩΝ INFLATION DIFFERENTIALS BETWEEN GREECE AND OTHER COUNTRIES	68 68
5.	ΠΛΗΘΩΡΙΣΤΙΚΕΣ ΠΡΟΣΔΟΚΙΕΣ ΕΠΙΧΕΙΡΗΣΕΩΝ ΚΑΙ ΚΑΤΑΝΑΛΩΤΩΝ INFLATIONARY EXPECTATIONS OF BUSINESS FIRMS AND CONSUMERS	69 69
6.	ΝΕΟΣ ΔΕΙΚΤΗΣ ΤΙΜΩΝ ΔΙΑΜΕΡΙΣΜΑΤΩΝ ΚΑΤΑ ΠΑΛΑΙΟΤΗΤΑ NEW INDEX OF APARTMENT PRICES BY AGE	70 70
7.	ΝΕΟΣ ΔΕΙΚΤΗΣ ΤΙΜΩΝ ΔΙΑΜΕΡΙΣΜΑΤΩΝ ΚΑΤΑ ΓΕΩΓΡΑΦΙΚΗ ΠΕΡΙΟΧΗ	71

	NEW INDEX OF APARTMENT PRICES BY GEOGRAPHICAL AREA	71
7.1	ΝΕΟΣ ΔΕΙΚΤΗΣ ΤΙΜΩΝ ΔΙΑΜΕΡΙΣΜΑΤΩΝ ΚΑΤΑ ΓΕΩΓΡΑΦΙΚΗ ΠΕΡΙΟΧΗ: ΝΕΑ (έως 5 ετών) NEW INDEX OF APARTMENT PRICES BY GEOGRAPHICAL AREA: NEW (up to 5 years old)	72
7.2	ΝΕΟΣ ΔΕΙΚΤΗΣ ΤΙΜΩΝ ΔΙΑΜΕΡΙΣΜΑΤΩΝ ΚΑΤΑ ΓΕΩΓΡΑΦΙΚΗ ΠΕΡΙΟΧΗ: ΠΑΛΑΙΑ (άνω των 5 ετών) NEW INDEX OF APARTMENT PRICES BY GEOGRAPHICAL AREA: OLD (over 5 years old)	73
8.	ΔΕΙΚΤΗΣ ΤΙΜΩΝ ΚΑΤΟΙΚΙΩΝ ( ΙΣΤΟΡΙΚΗ ΣΕΙΡΑ) INDEX OF PRICES OF DWELLINGS (HISTORICAL SERIES)	74

### **III. ΕΣΩΤΕΡΙΚΗ ΟΙΚΟΝΟΜΙΑ - ΜΙΣΘΟΙ ΚΑΙ ΑΠΑΣΧΟΛΗΣΗ DOMESTIC ECONOMY - WAGES AND EMPLOYMENT**

1.	ΕΡΓΑΤΙΚΟ ΔΥΝΑΜΙΚΟ - ΑΠΑΣΧΟΛΗΣΗ - ΑΝΕΡΓΙΑ LABOUR FORCE - EMPLOYMENT - UNEMPLOYMENT	77
2.	ΡΟΕΣ ΜΙΣΘΩΤΗΣ ΑΠΑΣΧΟΛΗΣΗΣ ΣΤΟΝ ΙΔΙΩΤΙΚΟ ΤΟΜΕΑ DEPENDENT EMPLOYMENT FLOWS IN THE PRIVATE SECTOR	78
3.	ΚΑΤΩΤΑΤΕΣ ΑΠΟΔΟΧΕΣ MINIMUM WAGES	79
4.	ΠΡΟΣΔΟΚΙΕΣ ΕΠΙΧΕΙΡΗΣΕΩΝ ΚΑΙ ΚΑΤΑΝΑΛΩΤΩΝ ΓΙΑ ΤΗΝ ΑΠΑΣΧΟΛΗΣΗ ΚΑΙ ΤΗΝ ΑΝΕΡΓΙΑ EXPECTATIONS OF BUSINESS FIRMS AND CONSUMERS CONCERNING EMPLOYMENT AND UNEMPLOYMENT	80
5.	ΕΞΕΛΙΞΗ ΤΟΥ ΑΝΑΘΕΩΡΗΜΕΝΟΥ ΔΕΙΚΤΗ ΑΠΑΣΧΟΛΟΥΜΕΝΩΝ ΑΤΟΜΩΝ ΣΤΟ ΛΙΑΝΙΚΟ ΕΜΠΟΡΙΟ EVOLUTION OF THE REVISED INDEX OF NUMBER OF PERSONS EMPLOYED IN RETAIL TRADE	81

### **IV. ΝΟΜΙΣΜΑ ΚΑΙ ΠΙΣΤΗ MONEY AND BANKING**

1.	ΝΟΜΙΣΜΑΤΙΚΕΣ ΕΞΕΛΙΞΕΙΣ ΣΤΗ ΖΩΝΗ ΤΟΥ ΕΥΡΩ ΚΑΙ ΕΛΛΗΝΙΚΗ ΣΥΜΒΟΛΗ MONETARY DEVELOPMENTS IN THE EURO AREA AND GREEK CONTRIBUTION	85
2.	ΝΟΜΙΣΜΑΤΙΚΑ ΜΕΓΕΘΗ ΤΗΣ ΖΩΝΗΣ ΤΟΥ ΕΥΡΩ MONETARY AGGREGATES OF THE EURO AREA	86
3.	ΚΥΡΙΟΙ ΠΑΡΑΓΟΝΤΕΣ ΜΕΤΑΒΟΛΗΣ ΤΟΥ Μ3 ΤΗΣ ΖΩΝΗΣ ΤΟΥ ΕΥΡΩ MAIN COUNTERPARTS OF THE EURO AREA M3	87

4.	ΕΛΛΗΝΙΚΗ ΣΥΜΒΟΛΗ ΣΤΑ ΝΟΜΙΣΜΑΤΙΚΑ ΜΕΓΕΘΗ ΤΗΣ ΖΩΝΗΣ ΤΟΥ ΕΥΡΩ GREEK CONTRIBUTION TO THE MONETARY AGGREGATES OF THE EURO AREA	88 88
5.	ΕΛΛΗΝΙΚΗ ΣΥΜΒΟΛΗ ΣΤΟΥΣ ΚΥΡΙΟΥΣ ΠΑΡΑΓΟΝΤΕΣ ΜΕΤΑΒΟΛΗΣ ΤΟΥ Μ3 ΤΗΣ ΖΩΝΗΣ ΤΟΥ ΕΥΡΩ GREEK CONTRIBUTION TO THE MAIN COUNTERPARTS OF EURO AREA Μ3	89 89
6.	ΛΟΓΙΣΤΙΚΗ ΚΑΤΑΣΤΑΣΗ ΤΗΣ ΤΡΑΠΕΖΑΣ ΤΗΣ ΕΛΛΑΔΟΣ BALANCE SHEET OF THE BANK OF GREECE ΕΝΕΡΓΗΤΙΚΟ ASSETS ΠΑΘΗΤΙΚΟ LIABILITIES	90 90 91 91
7.	ΕΝΟΠΟΙΗΜΕΝΗ ΛΟΓΙΣΤΙΚΗ ΚΑΤΑΣΤΑΣΗ ΤΩΝ ΛΟΙΠΩΝ ΝΟΜΙΣΜΑΤΙΚΩΝ ΧΡΗΜΑΤΟΠΙΣΤΩΤΙΚΩΝ ΙΔΡΥΜΑΤΩΝ CONSOLIDATED BALANCE SHEET OF OTHER MONETARY FINANCIAL INSTITUTIONS ΕΝΕΡΓΗΤΙΚΟ ASSETS ΠΑΘΗΤΙΚΟ LIABILITIES	92 92 93 93
8.	ΕΝΟΠΟΙΗΜΕΝΗ ΛΟΓΙΣΤΙΚΗ ΚΑΤΑΣΤΑΣΗ ΤΩΝ ΝΟΜΙΣΜΑΤΙΚΩΝ ΧΡΗΜΑΤΟΠΙΣΤΩΤΙΚΩΝ ΙΔΡΥΜΑΤΩΝ CONSOLIDATED BALANCE SHEET OF MONETARY FINANCIAL INSTITUTIONS ΕΝΕΡΓΗΤΙΚΟ ASSETS ΠΑΘΗΤΙΚΟ LIABILITIES	94 94 95 95
9.	ΚΑΤΑΘΕΣΕΙΣ ΚΑΙ ΣΥΜΦΩΝΙΕΣ ΕΠΑΝΑΓΟΡΑΣ ΤΩΝ ΜΗ ΝΧΙ ΣΤΑ ΛΟΙΠΑ ΝΧΙ ΣΤΗΝ ΕΛΛΑΔΑ DEPOSITS AND REPOS OF NON-MFIs WITH OMFIs IN GREECE	96 96
10.	ΚΑΤΑΘΕΣΕΙΣ ΚΑΙ ΣΥΜΦΩΝΙΕΣ ΕΠΑΝΑΓΟΡΑΣ ΤΩΝ ΕΓΧΩΡΙΩΝ ΜΗ ΝΧΙ ΣΤΑ ΛΟΙΠΑ ΝΧΙ ΣΤΗΝ ΕΛΛΑΔΑ DEPOSITS AND REPOS OF DOMESTIC NON-MFIs WITH OMFIs IN GREECE	97 97
11.1.	ΑΝΑΛΥΣΗ ΚΑΤΑΘΕΣΕΩΝ ΤΩΝ ΕΓΧΩΡΙΩΝ ΕΠΙΧΕΙΡΗΣΕΩΝ ΚΑΙ ΝΟΙΚΟΚΥΡΙΩΝ ΣΤΑ ΛΟΙΠΑ ΝΧΙ DEPOSITS BY DOMESTIC ENTERPRISES AND HOUSEHOLDS WITH OMFIs	98 98
11.2.	ΑΝΑΛΥΣΗ ΚΑΤΑΘΕΣΕΩΝ ΤΩΝ ΕΓΧΩΡΙΩΝ ΝΟΙΚΟΚΥΡΙΩΝ ΣΤΑ ΛΟΙΠΑ ΝΧΙ DEPOSITS BY DOMESTIC HOUSEHOLDS WITH OMFIs	99 99
11.3.	ΑΝΑΛΥΣΗ ΚΑΤΑΘΕΣΕΩΝ ΤΩΝ ΕΓΧΩΡΙΩΝ ΜΗ ΧΡΗΜΑΤΟ- ΠΙΣΤΩΤΙΚΩΝ ΕΠΙΧΕΙΡΗΣΕΩΝ ΣΤΑ ΛΟΙΠΑ ΝΧΙ DEPOSITS BY DOMESTIC NON-FINANCIAL CORPORATIONS WITH OMFIs	100 100
11.4.	ΑΝΑΛΥΣΗ ΚΑΤΑΘΕΣΕΩΝ ΤΩΝ ΕΓΧΩΡΙΩΝ ΑΣΦΑΛΙΣΤΙΚΩΝ ΕΠΙΧΕΙΡΗΣΕΩΝ ΚΑΙ ΤΩΝ ΛΟΙΠΩΝ ΧΡΗΜΑΤΟΠΙΣΤΩΤΙΚΩΝ	

ΙΔΡΥΜΑΤΩΝ ΣΤΑ ΛΟΙΠΑ ΝΧΙ	101
DEPOSITS BY DOMESTIC INSURANCE CORPORATIONS AND OTHER FINANCIAL INTERMEDIARIES WITH OMFIs	101
12.1. ΑΝΑΛΥΣΗ ΚΑΤΑΘΕΣΕΩΝ ΣΕ ΕΥΡΩ ΤΩΝ ΕΓΧΩΡΙΩΝ ΕΠΙΧΕΙΡΗΣΕΩΝ ΚΑΙ ΝΟΙΚΟΚΥΡΙΩΝ ΣΤΑ ΛΟΙΠΑ ΝΧΙ	102
DEPOSITS BY DOMESTIC ENTERPRISES AND HOUSEHOLDS WITH OMFIs DENOMINATED IN EURO	102
12.2. ΑΝΑΛΥΣΗ ΚΑΤΑΘΕΣΕΩΝ ΣΕ ΛΟΙΠΑ ΝΟΜΙΣΜΑΤΑ ΤΩΝ ΕΓΧΩΡΙΩΝ ΕΠΙΧΕΙΡΗΣΕΩΝ ΚΑΙ ΝΟΙΚΟΚΥΡΙΩΝ ΣΤΑ ΛΟΙΠΑ ΝΧΙ	103
DEPOSITS BY DOMESTIC ENTERPRISES AND HOUSEHOLDS WITH OMFIs DENOMINATED IN NON-EURO CURRENCIES	103
13. ΑΝΑΛΥΣΗ ΤΩΝ ΚΑΤΑΘΕΣΕΩΝ ΚΑΙ ΤΩΝ ΣΥΜΦΩΝΙΩΝ ΕΠΑΝΑΓΟΡΑΣ ΤΩΝ ΕΓΧΩΡΙΩΝ ΕΠΙΧΕΙΡΗΣΕΩΝ ΚΑΙ ΝΟΙΚΟΚΥΡΙΩΝ ΚΑΤΑ ΚΑΤΗΓΟΡΙΑ ΚΑΙ ΝΟΜΟ	104
DEPOSITS AND REPOS OF DOMESTIC ENTERPRISES AND HOUSEHOLDS BY TYPE AND PREFECTURE	104
14. ΣΥΝΟΛΙΚΗ ΠΙΣΤΩΤΙΚΗ ΕΠΕΚΤΑΣΗ ΠΡΟΣ ΤΑ ΕΓΧΩΡΙΑ ΜΗ ΝΧΙ ΑΠΟ ΤΑ ΕΓΧΩΡΙΑ ΝΧΙ	105
TOTAL CREDIT EXPANSION TO DOMESTIC NON-MFIs BY DOMESTIC MFIs	105
15. ΧΡΗΜΑΤΟΔΟΤΗΣΗ ΤΟΥ ΕΓΧΩΡΙΟΥ ΙΔΙΩΤΙΚΟΥ ΤΟΜΕΑ ΑΠΟ ΤΑ ΕΓΧΩΡΙΑ ΝΧΙ	106
CREDIT TO DOMESTIC PRIVATE SECTOR BY DOMESTIC MFIs	106
16. ΧΡΗΜΑΤΟΔΟΤΗΣΗ ΤΟΥ ΕΓΧΩΡΙΟΥ ΙΔΙΩΤΙΚΟΥ ΤΟΜΕΑ ΚΑΤΑ ΔΙΑΡΚΕΙΑ ΚΑΙ ΝΟΜΙΣΜΑ ΑΠΟ ΤΑ ΕΓΧΩΡΙΑ ΝΧΙ	107
DOMESTIC MFI CREDIT TO THE DOMESTIC PRIVATE SECTOR BY MATURITY AND CURRENCY	107
17. ΧΡΗΜΑΤΟΔΟΤΗΣΗ ΤΩΝ ΕΓΧΩΡΙΩΝ ΕΠΙΧΕΙΡΗΣΕΩΝ ΚΑΤΑ ΚΛΑΔΟ ΔΡΑΣΤΗΡΙΟΤΗΤΑΣ ΑΠΟ ΤΑ ΕΓΧΩΡΙΑ ΝΧΙ	108
DOMESTIC MFI CREDIT TO DOMESTIC ENTERPRISES BY BRANCH OF ECONOMIC ACTIVITY	108
18. ΧΡΗΜΑΤΟΔΟΤΗΣΗ ΤΩΝ ΕΓΧΩΡΙΩΝ ΙΔΙΩΤΩΝ ΚΑΙ ΙΔΙΩΤΙΚΩΝ ΜΗ ΚΕΡΔΟΣΚΟΠΙΚΩΝ ΙΔΡΥΜΑΤΩΝ ΚΑΤΑ ΚΑΤΗΓΟΡΙΑ ΑΠΟ ΤΑ ΕΓΧΩΡΙΑ ΝΧΙ	111
DOMESTIC MFI CREDIT TO DOMESTIC INDIVIDUALS AND PRIVATE NON-PROFIT INSTITUTIONS BY LOAN TYPE	111
19. ΑΝΑΛΥΣΗ ΤΩΝ ΣΤΕΓΑΣΤΙΚΩΝ ΔΑΝΕΙΩΝ ΚΑΤΑ ΦΟΡΕΑ ΧΡΗΜΑΤΟΔΟΤΗΣΗΣ ΑΠΟ ΤΑ ΕΓΧΩΡΙΑ ΝΧΙ	112
BREAKDOWN OF DOMESTIC MFI HOUSING LOANS BY TYPE OF MFI	112
20. ΑΝΑΛΥΣΗ ΤΗΣ ΚΑΤΑΝΑΛΩΤΙΚΗΣ ΠΙΣΤΗΣ ΚΑΤΑ ΚΑΤΗΓΟΡΙΑ ΔΑΝΕΙΩΝ ΑΠΟ ΤΑ ΕΓΧΩΡΙΑ ΝΧΙ	113
BREAKDOWN OF DOMESTIC MFI CONSUMER CREDIT BY TYPE OF LOANS	113
21. ΕΠΙΤΟΚΙΑ ΤΗΣ ΕΚΤ ΚΑΙ ΤΗΣ ΤΡΑΠΕΖΑΣ ΤΗΣ ΕΛΛΑΔΟΣ	114
ECB AND BANK OF GREECE INTEREST RATES	114
22. ΕΠΙΤΟΚΙΑ ΤΗΣ ΑΓΟΡΑΣ ΧΡΗΜΑΤΟΣ	115
MONEY MARKET INTEREST RATES	115
23. ΑΠΟΔΟΣΕΙΣ ΟΜΟΛΟΓΩΝ ΤΟΥ ΕΛΛΗΝΙΚΟΥ ΔΗΜΟΣΙΟΥ	116

YIELDS OF GREEK GOVERNMENT SECURITIES	116
24.1. ΕΠΙΤΟΚΙΑ ΝΕΩΝ ΚΑΤΑΘΕΣΕΩΝ ΣΕ ΕΥΡΩ ΑΠΟ ΚΑΤΟΙΚΟΥΣ ΤΗΣ ΖΩΝΗΣ ΤΟΥ ΕΥΡΩ ΣΤΑ ΕΓΧΩΡΙΑ ΝΧΙ	117
INTEREST RATES ON NEW EURO DENOMINATED DEPOSITS BY EURO AREA RESIDENTS WITH DOMESTIC MFIs	117
24.2. ΕΠΙΤΟΚΙΑ ΣΤΑ ΥΦΙΣΤΑΜΕΝΑ ΥΠΟΛΟΙΠΑ ΤΩΝ ΚΑΤΑΘΕΣΕΩΝ ΣΕ ΕΥΡΩ ΑΠΟ ΚΑΤΟΙΚΟΥΣ ΤΗΣ ΖΩΝΗΣ ΤΟΥ ΕΥΡΩ ΣΤΑ ΕΓΧΩΡΙΑ ΝΧΙ	118
INTEREST RATES ON THE OUTSTANDING AMOUNTS OF EURO-DENOMINATED DEPOSITS BY EURO AREA RESIDENTS WITH DOMESTIC MFIs	118
24.3. ΕΠΙΤΟΚΙΑ ΝΕΩΝ ΔΑΝΕΙΩΝ ΣΕ ΕΥΡΩ ΑΠΟ ΤΑ ΕΓΧΩΡΙΑ ΝΧΙ ΠΡΟΣ ΙΔΙΩΤΕΣ ΚΑΙ ΙΔΙΩΤΙΚΑ ΜΗ ΚΕΡΔΟΣΚΟΠΙΚΑ ΙΔΡΥΜΑΤΑ ΚΑΤΟΙΚΟΥΣ ΤΗΣ ΖΩΝΗΣ ΤΟΥ ΕΥΡΩ	119
INTEREST RATES ON NEW EURO-DENOMINATED LOANS BY DOMESTIC MFIs TO INDIVIDUALS AND PRIVATE NON-PROFIT INSTITUTIONS RESIDENT IN THE EURO AREA	119
24.4. ΕΠΙΤΟΚΙΑ ΝΕΩΝ ΔΑΝΕΙΩΝ ΣΕ ΕΥΡΩ ΑΠΟ ΤΑ ΕΓΧΩΡΙΑ ΝΧΙ ΠΡΟΣ ΚΑΤΟΙΚΟΥΣ ΤΗΣ ΖΩΝΗΣ ΤΟΥ ΕΥΡΩ	120
INTEREST RATES ON NEW EURO-DENOMINATED LOANS BY DOMESTIC MFIs TO EURO AREA RESIDENTS	120
24.5. ΕΠΙΤΟΚΙΑ ΔΑΝΕΙΩΝ ΣΕ ΕΥΡΩ ΧΩΡΙΣ ΚΑΘΟΡΙΣΜΕΝΗ ΔΙΑΡΚΕΙΑ ΑΠΟ ΤΑ ΕΓΧΩΡΙΑ ΝΧΙ ΠΡΟΣ ΚΑΤΟΙΚΟΥΣ ΤΗΣ ΖΩΝΗΣ ΤΟΥ ΕΥΡΩ	121
INTEREST RATES ON EURO-DENOMINATED LOANS WITHOUT A DEFINED MATURITY BY DOMESTIC MFIs TO EURO AREA RESIDENTS	121
24.6. ΕΠΙΤΟΚΙΑ ΣΤΑ ΥΦΙΣΤΑΜΕΝΑ ΥΠΟΛΟΙΠΑ ΤΩΝ ΔΑΝΕΙΩΝ ΣΕ ΕΥΡΩ ΑΠΟ ΤΑ ΕΓΧΩΡΙΑ ΝΧΙ ΠΡΟΣ ΚΑΤΟΙΚΟΥΣ ΤΗΣ ΖΩΝΗΣ ΤΟΥ ΕΥΡΩ	122
INTEREST RATES ON OUTSTANDING AMOUNT OF EURO-DENOMINATED LOANS BY DOMESTIC MFIs TO EURO AREA RESIDENTS	122
25. ΔΕΙΚΤΕΣ ΜΕΤΟΧΩΝ ΧΡΗΜΑΤΙΣΤΗΡΙΟΥ ΑΘΗΝΩΝ	123
ATHEX SHARE INDICES	123
26. ΑΞΙΑ ΧΡΗΜΑΤΙΣΤΗΡΙΑΚΩΝ ΣΥΝΑΛΛΑΓΩΝ	124
VALUE OF TRANSACTIONS IN THE STOCK EXCHANGE	124
27. ΣΥΝΟΛΟ ΕΝΕΡΓΗΤΙΚΟΥ ΤΩΝ ΑΜΟΙΒΑΙΩΝ ΚΕΦΑΛΑΙΩΝ ΚΑΤΑ ΚΑΤΗΓΟΡΙΑ	125
TOTAL ASSETS OF MUTUAL FUNDS BROKEN DOWN BY TYPE	125
28.1. ΣΥΓΚΕΝΤΡΩΤΙΚΗ ΛΟΓΙΣΤΙΚΗ ΚΑΤΑΣΤΑΣΗ ΤΩΝ ΑΜΟΙΒΑΙΩΝ ΚΕΦΑΛΑΙΩΝ	126
AGGREGATED BALANCE SHEET OF MUTUAL FUNDS	126
28.2. ΣΥΓΚΕΝΤΡΩΤΙΚΗ ΛΟΓΙΣΤΙΚΗ ΚΑΤΑΣΤΑΣΗ ΤΩΝ ΑΜΟΙΒΑΙΩΝ ΚΕΦΑΛΑΙΩΝ ΔΙΑΘΕΣΙΜΩΝ	127
AGGREGATED BALANCE SHEET OF MONEY MARKET FUNDS	127
28.3. ΣΥΓΚΕΝΤΡΩΤΙΚΗ ΛΟΓΙΣΤΙΚΗ ΚΑΤΑΣΤΑΣΗ ΤΩΝ ΜΕΤΟΧΙΚΩΝ ΑΜΟΙΒΑΙΩΝ ΚΕΦΑΛΑΙΩΝ	128
AGGREGATED BALANCE SHEET OF EQUITY FUNDS	128

28.4	ΣΥΓΚΕΝΤΡΩΤΙΚΗ ΛΟΓΙΣΤΙΚΗ ΚΑΤΑΣΤΑΣΗ ΤΩΝ ΟΜΟΛΟΓΙΑΚΩΝ ΑΜΟΙΒΑΙΩΝ ΚΕΦΑΛΑΙΩΝ AGGREGATED BALANCE SHEET OF BOND FUNDS	129 129
28.5	ΣΥΓΚΕΝΤΡΩΤΙΚΗ ΛΟΓΙΣΤΙΚΗ ΚΑΤΑΣΤΑΣΗ ΤΩΝ ΜΙΚΤΩΝ ΑΜΟΙΒΑΙΩΝ ΚΕΦΑΛΑΙΩΝ AGGREGATED BALANCE SHEET OF MIXED FUNDS	130 130
<b>V. ΔΗΜΟΣΙΑ ΟΙΚΟΝΟΜΙΚΑ PUBLIC FINANCE</b>		
1.	ΚΡΑΤΙΚΟΣ ΠΡΟΫΠΟΛΟΓΙΣΜΟΣ GOVERNMENT BUDGET	133 133
2.	ΚΡΑΤΙΚΟΣ ΠΡΟΫΠΟΛΟΓΙΣΜΟΣ GOVERNMENT BUDGET	134 134
3.	ΕΣΟΔΑ ΚΡΑΤΙΚΟΥ ΠΡΟΫΠΟΛΟΓΙΣΜΟΥ (σε εκατ. ευρώ) OVERALL GOVERNMENT BUDGET REVENUE (in million euros)	135 135
4.	ΕΣΟΔΑ ΚΡΑΤΙΚΟΥ ΠΡΟΫΠΟΛΟΓΙΣΜΟΥ (% μεταβολή έναντι αντίστοιχης περιόδου προηγούμενου έτους) OVERALL GOVERNMENT BUDGET REVENUE (% change over corresponding period of previous year)	136 136
5.	ΔΑΠΑΝΕΣ ΤΑΚΤΙΚΟΥ ΠΡΟΫΠΟΛΟΓΙΣΜΟΥ ΚΑΙ ΠΡΟΥΠΟΛΟΓΙΣΜΟΥ ΔΗΜΟΣΙΩΝ ΕΠΕΝΔΥΣΕΩΝ OUTLAYS OF THE ORDINARY BUDGET AND THE PUBLIC INVESTMENT BUDGET	137 137
6.	ΚΑΘΑΡΕΣ ΔΑΝΕΙΑΚΕΣ ΑΝΑΓΚΕΣ ΚΕΝΤΡΙΚΗΣ ΚΥΒΕΡΝΗΣΗΣ ΣΕ ΤΑΜΕΙΑΚΗ ΒΑΣΗ CENTRAL GOVERNMENT NET BORROWING REQUIREMENT ON A CASH BASIS	138 138
7.	ΠΗΓΕΣ ΚΑΛΥΨΗΣ ΔΑΝΕΙΑΚΩΝ ΑΝΑΓΚΩΝ ΚΕΝΤΡΙΚΗΣ ΚΥΒΕΡΝΗΣΗΣ SOURCES OF FINANCING THE CENTRAL GOVERNMENT BORROWING REQUIREMENT	139 139
8.	ΑΠΟΤΕΛΕΣΜΑΤΑ ΟΡΓΑΝΙΣΜΩΝ ΚΟΙΝΩΝΙΚΗΣ ΑΣΦΑΛΙΣΗΣ ΚΑΙ ΠΡΟΝΟΙΑΣ ΚΑΙ ΧΡΗΜΑΤΟΔΟΤΗΣΗ ΤΟΥΣ ECONOMIC RESULTS OF SOCIAL SECURITY AND WELFARE FUNDS AND THEIR FINANCING	140 140
9.	ΑΠΟΤΕΛΕΣΜΑΤΑ ΔΗΜΟΣΙΩΝ ΕΠΙΧΕΙΡΗΣΕΩΝ ΚΑΙ ΧΡΗΜΑΤΟΔΟΤΗΣΗ ΤΟΥΣ ECONOMIC RESULTS OF PUBLIC ENTERPRISES AND THEIR FINANCING	141 141
10.	ΕΝΟΠΟΙΗΜΕΝΟ ΧΡΕΟΣ ΓΕΝΙΚΗΣ ΚΥΒΕΡΝΗΣΗΣ GENERAL GOVERNMENT DEBT	142 142
<b>VI. ΕΞΩΤΕΡΙΚΕΣ ΟΙΚΟΝΟΜΙΚΕΣ ΣΥΝΑΛΛΑΓΕΣ EXTERNAL ECONOMIC TRANSACTIONS</b>		

1.	ΑΝΑΘΕΩΡΗΜΕΝΟΣ ΔΕΙΚΤΗΣ ΣΥΝΑΛΛΑΓΜΑΤΙΚΗΣ ΙΣΟΤΙΜΙΑΣ ΤΟΥ ΕΥΡΩ, ΣΤΑΘΜΙΣΜΕΝΗΣ ΜΕ ΒΑΣΗ ΤΟ ΕΞΩΤΕΡΙΚΟ ΕΜΠΟΡΙΟ ΤΗΣ ΕΛΛΑΔΟΣ	145
	REVISED EURO EFFECTIVE EXCHANGE RATE INDEX WEIGHTED BY TRADE SHARES OF GREECE	145
2.	ΕΛΛΑΔΑ: ΔΕΙΚΤΗΣ ΠΡΑΓΜΑΤΙΚΗΣ ΣΤΑΘΜΙΣΜΕΝΗΣ ΣΥΝΑΛΛΑΓΜΑΤΙΚΗΣ ΙΣΟΤΙΜΙΑΣ	146
	GREECE: REAL EFFECTIVE EXCHANGE RATE INDEX	146
3.	ΔΙΜΕΡΕΙΣ ΣΥΝΑΛΛΑΓΜΑΤΙΚΕΣ ΙΣΟΤΙΜΙΕΣ ΕΝΑΝΤΙ ΤΟΥ ΕΥΡΩ	147
	BILATERAL EXCHANGE RATES AGAINST EURO	147
4.	ΔΕΙΚΤΕΣ ΔΙΕΘΝΩΝ ΤΙΜΩΝ ΕΜΠΟΡΕΥΜΑΤΩΝ ΣΕ ΔΟΛΑΡΙΑ (2000=100)	149
	WORLD COMMODITY PRICE INDICES IN USD (2000=100)	149
5.	ΔΕΙΚΤΕΣ ΔΙΕΘΝΩΝ ΤΙΜΩΝ ΕΜΠΟΡΕΥΜΑΤΩΝ ΣΕ ΕΥΡΩ (2000=100)	150
	WORLD COMMODITY PRICE INDICES IN EUROS (2000=100)	150
6.	ΣΥΝΟΠΤΙΚΟ ΙΣΟΖΥΓΙΟ ΠΛΗΡΩΜΩΝ	151
	SUMMARY BALANCE OF PAYMENTS	151
7.	ΣΥΝΟΠΤΙΚΟ ΕΜΠΟΡΙΚΟ ΙΣΟΖΥΓΙΟ: ΕΞΑΓΩΓΕΣ ΚΑΙ ΕΙΣΑΓΩΓΕΣ ΑΓΑΘΩΝ	153
	SUMMARY TRADE ACCOUNT: EXPORTS AND IMPORTS OF GOODS	153
8.	ΣΥΝΟΠΤΙΚΟ ΙΣΟΖΥΓΙΟ ΥΠΗΡΕΣΙΩΝ	154
	SUMMARY SERVICES BALANCE	154
9.	ΣΥΝΟΠΤΙΚΟ ΙΣΟΖΥΓΙΟ ΕΙΣΟΔΗΜΑΤΩΝ	155
	SUMMARY INCOME BALANCE	155
10.	ΣΥΝΟΠΤΙΚΟ ΙΣΟΖΥΓΙΟ ΜΕΤΑΒΙΒΑΣΕΩΝ	156
	SUMMARY TRANSFERS BALANCE	156
11.	ΚΙΝΗΣΗ ΧΡΗΜΑΤΟΔΟΤΙΚΩΝ ΜΕΣΩΝ	157
	FINANCIAL TRANSACTIONS	157
12.	ΚΑΘΑΡΗ ΔΙΕΘΝΗΣ ΕΠΕΝΔΥΤΙΚΗ ΘΕΣΗ	158
	NET INTERNATIONAL INVESTMENT POSITION	158
13.	ΤΑΞΙΔΙΩΤΙΚΕΣ ΕΙΣΠΡΑΞΕΙΣ ΚΑΙ ΠΛΗΡΩΜΕΣ	159
	TRAVEL RECEIPTS AND PAYMENTS	159
14.	ΒΑΣΙΚΟΙ ΔΕΙΚΤΕΣ ΤΑΞΙΔΙΩΤΙΚΗΣ ΔΑΠΑΝΗΣ ΜΗ ΚΑΤΟΙΚΩΝ ΣΤΗΝ ΕΛΛΑΔΑ ΚΑΙ ΚΑΤΟΙΚΩΝ ΣΤΟ ΕΞΩΤΕΡΙΚΟ	160
	BASIC INDICES OF TRAVEL EXPENDITURE BY NON-RESIDENTS IN GREECE AND BY RESIDENTS ABROAD	160
15.	ΤΑΞΙΔΙΩΤΙΚΕΣ ΕΙΣΠΡΑΞΕΙΣ ΚΑΙ ΠΛΗΡΩΜΕΣ ΚΑΤΑ ΛΟΓΟ ΤΑΞΙΔΙΟΥ	161
	TRAVEL RECEIPTS AND PAYMENTS BY PURPOSE OF TRAVEL	161
16.	ΚΑΤΑΝΟΜΗ ΤΑΞΙΔΙΩΤΙΚΩΝ ΕΙΣΠΡΑΞΕΩΝ ΚΑΤΑ ΧΩΡΑ ΠΡΟΕΛΕΥΣΗΣ	162
	TRAVEL EXPENDITURE OF NON-RESIDENTS: BREAKDOWN BY COUNTRY OF ORIGIN	162

17.	ΜΕΣΗ ΔΙΑΡΚΕΙΑ ΠΑΡΑΜΟΝΗΣ ΚΑΤΑ ΤΑΞΙΔΙ ΜΗ ΚΑΤΟΙΚΩΝ ΣΤΗΝ ΕΛΛΑΔΑ ΚΑΤΑ ΧΩΡΑ ΠΡΟΕΛΕΥΣΗΣ AVERAGE DURATION OF STAY PER JOURNEY OF NON- RESIDENTS IN GREECE: BREAKDOWN BY COUNTRY OF ORIGIN	163 163
18.	ΚΑΤΑΝΟΜΗ ΤΑΞΙΔΙΩΤΙΚΩΝ ΠΛΗΡΩΜΩΝ ΚΑΤΑ ΧΩΡΑ ΠΡΟΟΡΙΣΜΟΥ TRAVEL EXPENDITURE BY RESIDENTS: BREAKDOWN BY DESTINATION COUNTRY	164 164
19.	ΜΕΣΗ ΔΙΑΡΚΕΙΑ ΠΑΡΑΜΟΝΗΣ ΚΑΤΑ ΤΑΞΙΔΙ ΚΑΤΟΙΚΩΝ ΣΤΟ ΕΞΩΤΕΡΙΚΟ ΚΑΤΑ ΧΩΡΑ ΠΡΟΟΡΙΣΜΟΥ AVERAGE DURATION OF STAY PER JOURNEY OF RESIDENTS ABROAD: BREAKDOWN BY DESTINATION COUNTRY	165 165

## ΕΠΕΞΗΓΗΣΕΙΣ

% Μεταβολή προηγούμενου έτους      Εκατοστιαίες μεταβολές της περιόδου αναφοράς (έτους, τριμήνου, μηνός) έναντι της αντίστοιχης περιόδου του προηγούμενου έτους.

$$\frac{X_t - X_{t-1}}{X_{t-1}} * 100 \text{ για τα ετήσια στοιχεία}$$

$$\frac{X_t - X_{t-IV}}{X_{t-IV}} * 100 \text{ για τα τριμηνιαία στοιχεία}$$

$$\frac{X_t - X_{t-12}}{X_{t-12}} * 100 \text{ για τα μηνιαία στοιχεία}$$

% Μεταβολή σωρευτικής περιόδου      Εκατοστιαίες μεταβολές του μέσου επιπέδου της περιόδου από την αρχή του έτους, μέχρι και την περίοδο αναφοράς (μήνα ή τρίμηνο) έναντι του μέσου επιπέδου της αντίστοιχης περιόδου του προηγούμενου έτους.

$$\frac{\sum_{i=1}^t X_i - \sum_{i=1}^t X_{i-IV}}{\sum_{i=1}^t X_{i-IV}} * 100 \text{ για τα τριμηνιαία στοιχεία}$$

$$\frac{\sum_{i=1}^t X_i - \sum_{i=1}^t X_{i-12}}{\sum_{i=1}^t X_{i-12}} * 100 \text{ για τα μηνιαία στοιχεία}$$

% Μεταβολή κινητού μέσου 12 μηνών      Εκατοστιαίες μεταβολές του τελευταίου δωδεκαμήνου έναντι της αντίστοιχης περιόδου του προηγούμενου έτους.

$$\frac{\sum_{i=t-III}^t X_i - \sum_{i=t-IV}^{t-IV} X_i}{\sum_{i=t-IV}^{t-IV} X_i} * 100 \text{ για τα τριμηνιαία στοιχεία}$$

$$\frac{\sum_{i=t-11}^t X_i - \sum_{i=t-23}^{t-12} X_i}{\sum_{i=t-23}^{t-12} X_i} * 100 \text{ για τα μηνιαία στοιχεία}$$

% Μεταβολή  
Δεκεμβρίου

Εκατοστιαίες μεταβολές της εκάστοτε περιόδου αναφοράς (μήνας, τρίμηνο, έτος) έναντι του Δεκεμβρίου (τελευταίου τριμήνου, έτους) του προηγούμενου έτους.

$$\frac{X_t - X_{IV}}{X_{IV}} * 100 \text{ για τα τριμηνιαία στοιχεία}$$

$$\frac{X_t - X_{\Deltaεκεμβριου}}{X_{\Deltaεκεμβριου}} * 100 \text{ για τα μηνιαία στοιχεία}$$

Ειδικά στους Πίνακες του Τμήματος II (Τιμές), όταν η περίοδος αναφοράς είναι το έτος, καταγράφεται η μεταβολή του Δεκεμβρίου της περιόδου αναφοράς έναντι του Δεκεμβρίου του προηγούμενου έτους.

% Μεταβολή  
προηγούμενης περιόδου

Εκατοστιαίες μεταβολές έναντι της προηγούμενης περιόδου.

$$\frac{X_t - X_{t-1}}{X_{t-1}} * 100$$

Σωρευτική περίοδος

Το άθροισμα του επιπέδου της περιόδου από την αρχή του έτους μέχρι και την περίοδο αναφοράς (μήνα ή τρίμηνο).

$$\sum_{i=1}^t X_i$$

Ετήσια διαφορά σωρευτικής  
περιόδου

Μεταβολές του επιπέδου της περιόδου από την αρχή του έτους, μέχρι και την περίοδο αναφοράς (μήνα ή τρίμηνο) έναντι του επιπέδου της αντίστοιχης περιόδου του προηγούμενου έτους.

$$\sum_{i=1}^t X_i - \sum_{i=1}^{t-1} X_{i-IV} \text{ για τα τριμηνιαία στοιχεία}$$

$$\sum_{i=1}^t X_i - \sum_{i=1}^{t-1} X_{i-12} \text{ για τα μηνιαία στοιχεία}$$

Διαφορά σταθμισμένων  
ποσοστών θετικών και  
αρνητικών απαντήσεων

Θετικές είναι οι απαντήσεις σύμφωνα με τις οποίες το επίπεδο ενός μεγέθους υπερέβη τις κανονικές του τιμές (εκτιμήσεις) ή πρόκειται να αυξηθεί (προοπτικές). Αρνητικές είναι οι απαντήσεις σύμφωνα με τις οποίες το επίπεδο ενός μεγέθους ήταν κατώτερο του κανονικού (εκτιμήσεις) ή πρόκειται να μειωθεί (προοπτικές). (Πίνακες I.6.2, I.6.4, I.6.7, I.6.9, I.7, II.5, III.4).

Πίνακας V.1

Τα “μηνιαία” και τριμηνιαία στοιχεία του Πίνακα V.1 έχουν συγκεντρωθεί για προσωρινή χρήση και ως εκ τούτου παρουσιάζουν μικρές διαφορές από τα αντίστοιχα οριστικά του Πίνακα V.3.

Πίνακας V.6

Περιλαμβάνονται το σύνολο των οργανισμών κοινωνικής ασφάλισης και πρόνοιας, οι οργανισμοί τοπικής αυτοδιοίκησης και τα λοιπά νομικά πρόσωπα δημοσίου δικαίου.

## EXPLANATIONS

% Change previous year      Percentage changes of the reference period (year, quarter, month) over the corresponding period of the previous year.

$$\frac{X_t - X_{t-1}}{X_{t-1}} * 100 \text{ for annual data}$$

$$\frac{X_t - X_{t-IV}}{X_{t-IV}} * 100 \text{ for quarterly data}$$

$$\frac{X_t - X_{t-12}}{X_{t-12}} * 100 \text{ for monthly data}$$

% Change cumulative period      Percentage changes of the average of the period from the beginning of the year up to the reference period (month or quarter) over the average level of the corresponding period of the previous year.

$$\frac{\sum_{i=1}^t X_i - \sum_{i=1}^t X_{i-IV}}{\sum_{i=1}^t X_{i-IV}} * 100 \text{ for quarterly data}$$

$$\frac{\sum_{i=1}^t X_i - \sum_{i=1}^t X_{i-12}}{\sum_{i=1}^t X_{i-12}} * 100 \text{ for monthly data}$$

% Change 12-month moving average      Percentage changes of the last 12 months over the corresponding period of the previous year.

$$\frac{\sum_{i=t-III}^t X_i - \sum_{i=t-VII}^{t-IV} X_i}{\sum_{i=t-VII}^{t-IV} X_i} * 100 \text{ for quarterly data}$$

$$\frac{\sum_{i=t-11}^t X_i - \sum_{i=t-23}^{t-12} X_i}{\sum_{i=t-23}^{t-12} X_i} * 100 \text{ for monthly data}$$

% Change December      Percentage changes of the reference period (month, quarter, year) over December (last quarter, last year) of the previous year.

$$\frac{X_t - X_{IV}}{X_{IV}} * 100 \text{ for quarterly data}$$

$$\frac{X_t - X_{December}}{X_{December}} * 100 \text{ for monthly data}$$

In section II (Prices), however, when the reference period is the year, the tables show the percentage change of December of the reference period over December of the previous year.

% Change previous period	Percentage changes over previous period.
	$\frac{X_t - X_{t-1}}{X_{t-1}} * 100$
Cumulative period	The cumulative sum of the period from the beginning of the year up to the reference period (month or quarter).
	$\sum_{i=1}^t X_i$
Annual change of cumulative period	Differences of the level of the period from the beginning of the year up to the reference period (month or quarter) over the level of the corresponding period of the previous year.
	$\sum_{i=1}^t X_i - \sum_{i=1}^t X_{i-IV}$ for quarterly data
	$\sum_{i=1}^t X_i - \sum_{i=1}^t X_{i-12}$ for monthly data
Difference between Weighted percentages of positive and negative replies	Positive replies are those according to which the level of a certain magnitude has exceeded its normal value (estimates) or is going to rise (prospects). Negative replies are those according to which the level of a certain magnitude has fallen short of its normal value (estimates) or is going to fall (prospects). (Tables I.6.2, I.6.4, I.6.7, I.6.9, I.7, II.5, III.4).
Table V.1	“Monthly” and quarterly data of Table V.1 are designed for provisional use and do not match respective finalized data of Table V.3.
Table V.6	Including all social security and welfare funds, local authorities and other public legal entities.

## ΣΥΝΤΜΗΣΕΙΣ

EURO	ΕΥΡΩ
IFS	International Financial Statistics, IMF
ΑΕΠ	Ακαθάριστο Εγχώριο Προϊόν
ΑΚΔ	Αμοιβαία Κεφάλαια Διαθεσίμων
ΔΕΗ	Δημόσια Επιχείρηση Ηλεκτρισμού
ΔΕΚΟ	Δημόσιες Επιχειρήσεις και Οργανισμοί
ΕΔ	Ελληνικό Δημόσιο
ΕΕ	Ευρωπαϊκή Ένωση
ΕΚΤ	Ευρωπαϊκή Κεντρική Τράπεζα
ΕνΔΤΚ	Εναρμονισμένος Δείκτης Τιμών Καταναλωτή
ΕΟΠ	Εθνικός Οργανισμός Προνοίας
ΕΟΤ	Ελληνικός Οργανισμός Τουρισμού
ΕΣΥΕ	Εθνική Στατιστική Υπηρεσία Ελλάδος
ΙΚΑ	Ίδρυμα Κοινωνικών Ασφαλίσεων
ΙΟΒΕ	Ίδρυμα Οικονομικών και Βιομηχανικών Ερευνών
NAT	Ναυτικό Απομαχικό Ταμείο
NXI	Νομισματικά Χρηματοπιστωτικά Ιδρύματα
ΟΑ	Ολυμπιακή Αεροπορία
ΟΑΕΔ	Οργανισμός Απασχολήσεως Εργατικού Δυναμικού
ΟΓΑ	Οργανισμός Γεωργικών Ασφαλίσεων
ΟΕΚ	Οργανισμός Εργατικής Κατοικίας
ΟΛΠ	Οργανισμός Λιμένα Πειραιώς
ΟΟΣΑ	Οργανισμός Οικονομικής Συνεργασίας και Ανάπτυξης
ΟΣΕ	Οργανισμός Σιδηροδρόμων Ελλάδος
ΟΤΕ	Οργανισμός Τηλεπικοινωνιών Ελλάδος
ΠΑΕΠ ΑΕ	Παρατηρητήριο Απασχόλησης Ερευνητική-Πληροφορική Α.Ε.
ΠΔΕ	Πρόγραμμα Δημόσιων Επενδύσεων
ΧΑ	Χρηματιστήριο Αθηνών

## ABBREVIATIONS

ATHEX	Athens Exchange
DEKO	Public Enterprises and Entities
ECB	European Central Bank
EUR	Euro
ED	Greek Government
EU	European Union
FEIR	Foundation of Economic and Industrial Research
GDP	Gross Domestic Product
HICP	Harmonised Index of Consumer Prices
HRO	Hellenic Railways Organisation
HTO	Hellenic Telecommunications Organisation
IFS	International Financial Statistics, IMF
ΙΚΑ	Social Insurance Fund
MFIs	Monetary Financial Institutions
MMFs	Money Market Funds
NAT	Seamen's Pension Fund
NSSG	National Statistical Service of Greece
NTO	Hellenic Tourism Organisation
ΟΑ	Olympic Airways
ΟΑΕΔ	Manpower Employment Organisation
OECD	Organisation for Economic Cooperation and Development
ΟΕΚ	Worker's Housing Organisation
ΟΓΑ	Farmer's Insurance Fund
OMFIs	Other Monetary Financial Institutions
PAEP SA	Employment Observatory Research – Informatics SA
PAP	Port Authority of Piraeus
PIP	Public Investment Program
PPC	Public Power Corporation

Note: Decimals are separated by a comma (,)



**I.**

**ΕΣΩΤΕΡΙΚΗ ΟΙΚΟΝΟΜΙΑ - ΠΑΡΑΓΩΓΗ ΚΑΙ ΔΑΠΑΝΗ**

**DOMESTIC ECONOMY - OUTPUT AND EXPENDITURE**



Πίνακας Ι.1.1. ΟΓΚΟΣ ΛΙΑΝΙΚΟΥ ΕΜΠΟΡΙΟΥ (Κύκλος εργασιών στο λιανικό εμπόριο σε σταθερές τιμές)

Table I.1.1. RETAIL TRADE VOLUME (Turnover in retail trade at constant prices)

Περίοδος Period	Γενικός δείκτης (εκτός καυσίμων και λιπαντικών) General index (except automotive fuel)				Είδη διατροφής-ποτά-καπνός/ Food-beverages-tobacco			
	Δείκτης Index 2005=100	(% Μεταβολή / Change			Δείκτης Index 2005=100	(% Μεταβολή / Change		
		Προηγούμενου έτους Previous year	Σωρευτικής περιόδου Cumulative period	Κινητού μέσου 12 μηνών 12-month moving average		Προηγούμενου έτους Previous year	Σωρευτικής περιόδου Cumulative period	Κινητού μέσου 12 μηνών 12-month moving average
2005	100,0	3,0	-	-	100,0	5,6	-	-
2006	108,0	8,0	-	-	109,0	9,0	-	-
2007	110,4	2,3	-	-	109,9	0,9	-	-
2008	108,9	-1,4	-	-	109,7	-0,1	-	-
2009	98,8	-9,3	-	-	103,1	-6,1	-	-
2009 II	96,6	-13,3	-11,4	-7,3	102,9	-8,3	-7,5	-4,4
III	97,2	-8,6	-10,5	-8,7	102,3	-5,1	-6,7	-5,3
IV	106,8	-6,0	-9,3	-9,3	109,3	-4,2	-6,1	-6,1
2010 I	100,0	5,7	5,7	-6,0	101,8	4,1	4,1	-3,6
II	90,9	-5,9	-0,2	-4,0	98,8	-4,0	-0,1	-2,5
III	86,5	-11,0	-3,8	-4,4	93,0	-9,1	-3,1	-3,4
2009 Απρ./Apr.	100,6	-12,3	-10,2	-4,8	106,4	-8,2	-7,2	-2,9
Μάιος/May	93,9	-13,0	-10,7	-6,0	101,3	-7,1	-7,2	-3,6
Ιούν./Jun.	95,2	-14,5	-11,4	-7,3	101,0	-9,4	-7,5	-4,4
Ιούλ./Jul.	99,7	-9,9	-11,2	-7,9	101,1	-4,0	-7,0	-4,4
Αύγ./Aug.	95,9	-5,8	-10,5	-8,1	105,2	-3,8	-6,6	-4,8
Σεπτ./Sept.	95,9	-10,0	-10,5	-8,7	100,7	-7,4	-6,7	-5,3
Οκτ./Oct.	97,6	-9,9	-10,4	-9,6	103,0	-4,8	-6,5	-5,9
Νοέμ./Nov.	95,0	-8,8	-10,3	-9,9	97,6	-8,1	-6,7	-6,6
Δεκ./Dec.	127,8	-0,5	-9,3	-9,3	127,4	-0,4	-6,1	-6,1
2010 Ιαν./Jan.	102,7	5,4	5,4	-8,5	103,8	5,3	5,3	-5,4
Φεβρ./Feb.	98,5	1,4	3,4	-7,7	97,7	-0,9	2,2	-5,1
Μάρτ./Mar.	98,8	10,6	5,7	-6,0	103,9	7,9	4,1	-3,6
Απρ./Apr.	94,9	-5,6	2,7	-5,4	102,0	-4,2	1,9	-3,2
Μάιος/May	87,2	-7,1	0,8	-4,8	97,5	-3,8	0,7	-2,9
Ιούν./Jun.	90,4	-5,0	-0,2	-4,0	97,0	-4,0	-0,1	-2,5
Ιούλ./Jul.	89,7	-10,0	-1,6	-3,9	95,4	-5,6	-0,9	-2,6
Αύγ./Aug.	84,5	-11,9	-2,9	-4,4	91,8	-12,7	-2,4	-3,3
Σεπτ./Sept.	85,3	-11,0	-3,8	-4,4	91,8	-8,8	-3,1	-3,4

Πηγή: ΕΛ.ΣΤΑΤ./Source: ELSTAT.

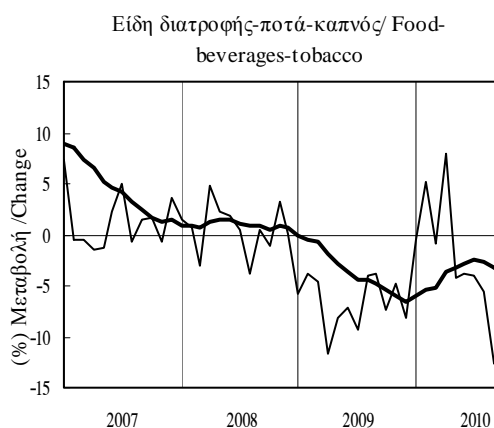

Πίνακας Ι.1.1. ΟΓΚΟΣ ΛΙΑΝΙΚΟΥ ΕΜΠΟΡΙΟΥ (Κύκλος εργασιών στο λιανικό εμπόριο σε σταθερές τιμές) (συνέχεια)

Table I.1.1. RETAIL TRADE VOLUME (Turnover in retail trade at constant prices) (continued)

Περίοδος Period	Ένδυση-υπόδηση/ Clothing-footwear				Έπιπλα-ηλεκτρικά είδη-οικιακός εξοπλισμός / Furniture-electrical and household equipment				Βιβλία-χαρτικά-λοιπά είδη / Books-stationery-other goods			
	Δείκτης Index 2005=100	(% Μεταβολή / Change)			Δείκτης Index 2005=100	(% Μεταβολή / Change)			Δείκτης Index 2005=100	(% Μεταβολή / Change)		
		Προηγούμενου έτους Previous year	Σωρευτικής περιόδου Cumulative period	Κιν. μέσου 12 μηνών 12-month moving avg.		Προηγούμενου έτους Previous year	Σωρευτικής περιόδου Cumulative period	Κιν. μέσου 12 μηνών 12-month moving avg.		Προηγούμενου έτους Previous year	Σωρευτικής περιόδου Cumulative period	Κιν. μέσου 12 μηνών 12-month moving avg.
2005	100,0	1,3	-	-	100,0	0,6	-	-	100,0	-1,1	-	-
2006	100,8	0,8	-	-	117,7	17,7	-	-	103,7	3,7	-	-
2007	101,9	1,0	-	-	125,6	6,7	-	-	110,6	6,7	-	-
2008	96,3	-5,5	-	-	120,2	-4,3	-	-	109,2	-1,3	-	-
2009	97,6	1,4	-	-	101,8	-15,3	-	-	83,0	-24,0	-	-
2009 II	94,5	-0,8	3,8	-2,6	98,3	-22,1	-21,0	-14,0	75,5	-31,7	-28,9	-16,7
III	90,5	4,5	4,0	-0,7	102,7	-13,6	-18,5	-16,1	76,3	-25,2	-27,7	-22,3
IV	105,4	-5,0	1,4	1,4	115,4	-5,9	-15,3	-15,3	101,6	-14,1	-24,0	-24,0
2010 I	106,3	6,2	6,2	0,9	94,7	4,3	4,3	-10,4	84,0	6,9	6,9	-17,6
II	78,0	-17,5	-5,3	-3,1	88,9	-9,5	-2,9	-6,7	70,0	-7,2	0,0	-11,3
III	75,1	-17,0	-9,0	-7,9	85,2	-17,0	-7,9	-7,3	71,9	-5,8	-1,9	-6,1
2009 Απρ./Apr.	105,7	-2,2	5,5	-2,7	96,7	-20,6	-20,0	-10,1	88,1	-24,7	-25,6	-10,7
Μάιος/May	94,4	1,0	4,6	-2,8	93,8	-21,4	-20,3	-11,5	69,2	-37,0	-27,9	-14,2
Ιούν./Jun.	83,3	-1,1	3,8	-2,6	104,3	-24,2	-21,0	-14,0	69,1	-33,8	-28,9	-16,7
Ιούλι./Jul.	101,3	5,8	4,1	-2,0	112,0	-18,0	-20,5	-15,6	75,3	-24,4	-28,3	-18,6
Αύγ./Aug.	87,5	18,2	5,5	-0,1	93,7	-8,9	-19,3	-15,5	62,6	-27,3	-28,2	-20,1
Σεπτ./Sept.	82,8	-8,2	4,0	-0,7	102,3	-12,6	-18,5	-16,1	91,1	-24,5	-27,7	-22,3
Οκτ./Oct.	99,6	-6,1	2,8	-0,9	99,8	-15,0	-18,2	-16,7	79,0	-19,1	-26,9	-23,6
Νοέμ./Nov.	89,7	-9,7	1,6	-0,6	106,8	-7,7	-17,3	-16,5	81,4	-18,7	-26,2	-24,5
Δεκ./Dec.	127,0	-0,5	1,4	1,4	139,5	3,6	-15,3	-15,3	144,3	-8,1	-24,0	-24,0
2010 Ιαν./Jan.	119,3	3,2	3,2	0,7	94,8	3,6	3,6	-14,1	83,3	7,9	7,9	-22,0
Φεβρ./Feb.	110,3	0,9	2,1	-0,2	94,0	0,8	2,2	-12,6	80,8	-2,1	2,8	-20,5
Μάρτ./Mar.	89,3	18,4	6,2	0,9	95,2	8,7	4,3	-10,4	87,9	15,7	6,9	-17,6
Απρ./Apr.	83,7	-20,9	-0,9	-0,7	89,0	-8,0	1,1	-9,3	73,8	-16,2	0,6	-16,8
Μάιος/May	76,0	-19,5	-4,4	-2,4	84,4	-10,0	-1,2	-8,2	65,1	-5,9	-0,5	-14,2
Ιούν./Jun.	74,2	-10,9	-5,3	-3,1	93,4	-10,5	-2,9	-6,7	71,2	3,0	0,0	-11,3
Ιούλι./Jul.	83,8	-17,3	-7,1	-5,0	95,3	-14,9	-4,9	-6,2	66,9	-11,2	-1,6	-10,1
Αύγ./Aug.	74,0	-15,4	-8,0	-7,2	79,4	-15,3	-6,1	-6,7	64,7	3,4	-1,1	-8,0
Σεπτ./Sept.	67,5	-18,5	-9,0	-7,9	80,9	-20,9	-7,9	-7,3	84,1	-7,7	-1,9	-6,1

Πηγή: ΕΛ.ΣΤΑΤ./Source: ELSTAT.

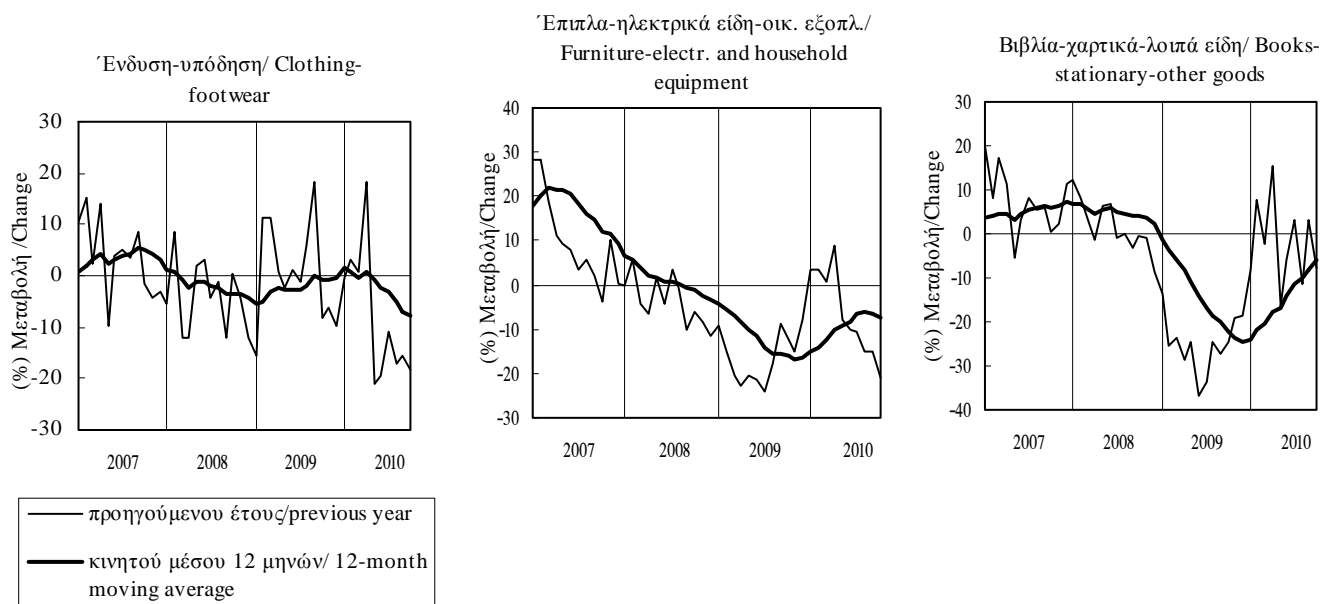

**Πίνακας Ι.1.2. ΕΠΙΒΑΤΙΚΑ ΑΥΤΟΚΙΝΗΤΑ ΙΔΙΩΤΙΚΗΣ ΧΡΗΣΗΣ ΠΟΥ ΚΥΚΛΟΦΟΡΗΣΑΝ ΓΙΑ ΠΡΩΤΗ ΦΟΡΑ**

**Table I.1.2. NEW PRIVATE PASSENGER CAR REGISTRATIONS**

Περίοδος Period	Νέα αυτοκίνητα/ New private passenger cars			
	Αριθμός Number	(% Μεταβολή/ Change		
		Προηγούμενου έτους Previous year	Σωρευτικής περιόδου Cumulative period	Κινητού μέσου 12 μηνών 12-month moving average
2005	301123	-3,0	-	-
2006	302754	0,5	-	-
2007	315767	4,3	-	-
2008	293768	-7,0	-	-
2009	242571	-17,4	-	-
2009 II	70497	-18,4	-28,7	-21,6
2009 III	75725	2,4	-19,5	-20,1
2009 IV	41943	-5,9	-17,4	-17,4
2010 I	63741	17,2	17,2	-2,9
2010 II	41518	-41,1	-15,7	-8,4
2010 III	27254	-64,0	-34,0	-28,8
2009 Μάιος/May	28015	3,6	-33,0	-21,7
2009 Ιούν./Jun.	26737	-6,9	-28,7	-21,6
2009 Ιούλ./Jul.	36271	14,1	-22,1	-20,3
2009 Αύγ./Aug.	26302	22,0	-18,0	-18,0
2009 Σεπτ./Sept.	13152	-36,2	-19,5	-20,1
2009 Οκτ./Oct.	12634	-40,9	-21,2	-22,3
2009 Νοέμ./Nov.	19088	30,3	-18,5	-18,8
2009 Δεκ./Dec.	10221	19,6	-17,4	-17,4
2010 Ιαν./Jan.	28797	27,7	27,7	-10,6
2010 Φεβρ./Feb.	14519	-15,3	9,2	-8,6
2010 Μάρτ./Mar.	20425	38,8	17,2	-2,9
2010 Απρ./Apr.	13182	-16,3	9,7	2,0
2010 Μάιος/May	12756	-54,5	-8,7	-4,6
2010 Ιούν./Jun.	15580	-41,7	-15,7	-8,4
2010 Ιούλ./Jul.	12454	-65,7	-27,0	-19,7
2010 Αύγ./Aug.	7968	-69,7	-33,0	-28,5
2010 Σεπτ./Sept.	6832	-48,1	-34,0	-28,8
2010 Οκτ./Oct.	8549	-32,3	-33,9	-27,9

Πηγή: ΕΛ.ΣΤΑΤ./ Source: ELSTAT.

Νέα ΕΙΧ αυτοκίνητα/New private passenger cars

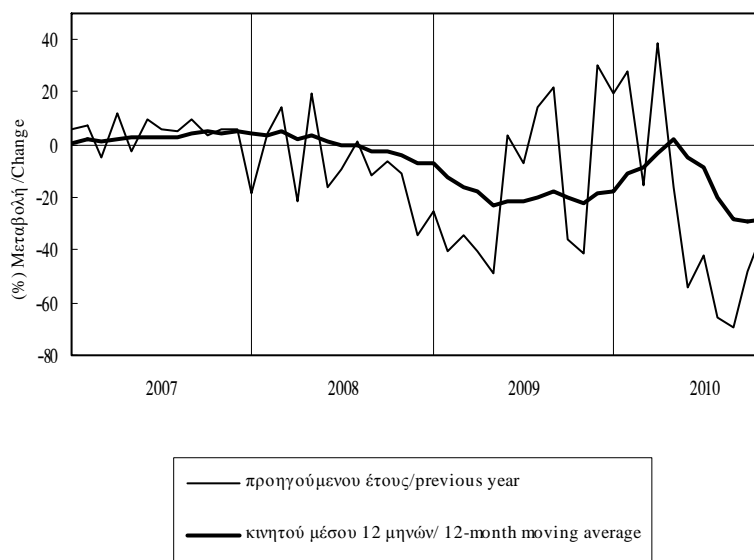

Πίνακας Ι.2.1. ΔΕΙΚΤΗΣ ΠΑΡΑΓΩΓΗΣ ΣΤΙΣ ΚΑΤΑΣΚΕΥΕΣ (σε σταθερές τιμές)

Table I.2.1. PRODUCTION INDEX IN CONSTRUCTION (at constant prices)

Περίοδος Period	Γενικός δείκτης (1)/ General index (1)				Οικοδομικά έργα (κτίρια) (2)/ Construction of buildings(2)				Έργα πολιτικού μηχανικού (3)/ Civil engineering projects (3)			
	Δείκτης Index 2005=100	(% Μεταβολή/ Change)			Δείκτης Index 2005=100	(% Μεταβολή/ Change)			Δείκτης Index 2005=100	(% Μεταβολή/ Change)		
		Προηγούμεν. έτους Previous year	Σωρευτικής περιόδου Cumulative period	Κιν. μέσου 12 μηνών 12-month moving avg.		Προηγούμεν. έτους Previous year	Σωρευτικής περιόδου Cumulative period	Κιν. μέσου 12 μηνών 12-month moving avg.		Προηγούμεν. έτους Previous year	Σωρευτικής περιόδου Cumulative period	Κιν. μέσου 12 μηνών 12-month moving avg.
2004	163,5	-15,8	-	-	118,0	-16,5	-	-	199,7	-15,5	-	-
2005	100,0	-38,8	-	-	100,0	-15,3	-	-	100,0	-49,9	-	-
2006	103,7	3,7	-	-	90,1	-9,9	-	-	118,3	18,3	-	-
2007	118,5	14,3	-	-	96,1	6,7	-	-	142,5	20,5	-	-
2008	127,7	7,8	-	-	95,6	-0,5	-	-	162,3	13,8	-	-
2009	101,6	-20,4	-	-	70,7	-26,1	-	-	135,0	-16,8	-	-
2004 III	147,3	-20,5	-13,2	-12,9	111,4	-18,2	-16,1	-14,3	175,9	-21,6	-11,8	-12,2
IV	169,7	-22,7	-15,8	-15,8	136,7	-17,4	-16,5	-16,5	195,9	-25,3	-15,5	-15,5
2005 I	70,5	-48,0	-48,0	-21,3	69,5	-26,7	-26,7	-15,9	71,7	-57,4	-57,4	-23,7
II	98,3	-51,2	-49,9	-34,5	95,2	-26,3	-26,5	-21,5	101,8	-60,7	-59,4	-40,3
III	103,4	-29,8	-43,8	-37,2	106,0	-4,8	-19,3	-18,7	100,5	-42,8	-54,6	-45,7
IV	127,8	-24,7	-38,8	-38,8	129,3	-5,4	-15,3	-15,3	126,0	-35,7	-49,9	-49,9
2006 I	86,5	22,6	22,6	-29,4	67,6	-2,7	-2,7	-10,9	106,9	49,1	49,1	-38,0
II	90,9	-7,6	5,0	-15,9	84,4	-11,4	-7,7	-6,2	97,9	-3,8	18,1	-20,9
III	108,2	4,7	4,9	-6,5	90,0	-15,1	-10,6	-8,9	127,9	27,2	21,4	-2,4
IV	129,1	1,1	3,7	3,7	118,5	-8,4	-9,9	-9,9	140,6	11,5	18,3	18,3
2007 I	89,4	3,4	3,4	0,4	82,2	21,5	21,5	-5,8	97,3	-9,0	-9,0	6,5
II	103,5	13,9	8,8	5,3	91,8	8,8	14,4	-1,3	116,1	18,6	4,2	11,7
III	122,4	13,2	10,4	7,5	95,2	5,8	11,2	4,4	151,9	18,8	9,8	10,3
IV	158,5	22,7	14,3	14,3	115,5	-2,5	6,7	6,7	204,9	45,7	20,5	20,5
2008 I	102,8	14,9	14,9	16,6	85,8	4,5	4,5	3,5	121,0	24,4	24,4	28,1
II	129,0	24,6	20,1	19,2	103,8	13,1	9,0	4,7	156,2	34,5	29,9	31,6
III	126,5	3,3	13,6	16,3	87,3	-8,3	2,9	1,2	168,8	11,1	22,1	28,7
IV	152,4	-3,8	7,8	7,8	105,6	-8,6	-0,5	-0,5	203,0	-0,9	13,8	13,8
2009 I	88,6	-13,8	-13,8	1,9	66,9	-22,1	-22,1	-6,4	112,0	-7,4	-7,4	7,8
II	111,0	-13,9	-13,9	-6,7	78,7	-24,1	-23,2	-15,4	145,9	-6,6	-7,0	-0,7
III	100,3	-20,7	-16,3	-12,5	64,9	-25,7	-24,0	-19,5	138,5	-17,9	-11,1	-7,9
IV	106,5	-30,2	-20,4	-20,4	72,2	-31,6	-26,1	-26,1	143,4	-29,3	-16,8	-16,8
2010 I	69,6	-21,4	-21,4	-22,0	54,0	-19,2	-19,2	-25,8	86,5	-22,8	-22,8	-19,6
II	90,6	-18,3	-19,7	-23,3	62,8	-20,2	-19,8	-25,0	120,7	-17,3	-19,7	-22,3

Πηγή: ΕΛ.ΣΤΑΤ. / Source: ELSTAT.

(1) Κλάδος 45 (NACE Αναθ.1.1)/Branch 45 (NACE Rev.1.1)

(2) Περιλαμβάνονται: η κατεδάφιση κτιρίων, οι χωματουργικές εργασίες, η κατασκευή πάσης φύσεως κτιρίων, η τοποθέτηση καλωδιώσεων και ηλεκτρολογικών εγκαταστάσεων./ Including: demolition, earth moving, construction of all types of buildings, installation of electrical wiring.

(3) Περιλαμβάνονται: η κατασκευή αυτοκινητοδρόμων, αεροδρομίων, αθλητικών εγκαταστάσεων, γεφυρών, υδραυλικών και λιμενικών έργων κ.ά./Including: construction of motorways, airfields, sport facilities, bridges, water projects etc.

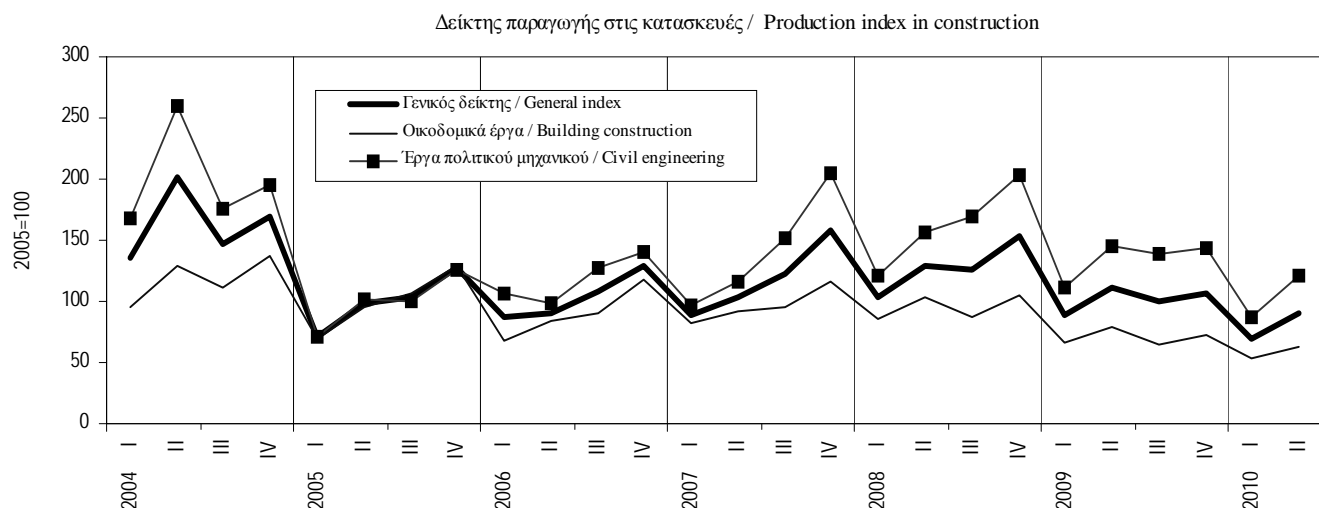

**Πίνακας 1.2.2. ΙΔΙΩΤΙΚΗ ΟΙΚΟΔΟΜΙΚΗ ΔΡΑΣΤΗΡΙΟΤΗΤΑ (με βάση τις άδειες οικοδομών)(1)**

**Table 1.2.2. PRIVATE BUILDING ACTIVITY (according to construction permits)(1)**

Περίοδος Period	Σύνολο χώρας/ Country total			Νομός Αττικής/ Prefecture of Attica				
	Όγκος σε χιλ. κυβ. μέτρα Volume in thous. cub. m.	(% Μεταβολή/ Change			Όγκος σε χιλ. κυβ. μέτρα Volume in thous. cub. m.	(% Μεταβολή/ Change		
		Προηγούμενου έτους Previous year	Σωρευτικής περιόδου Cumulative period	Κινητού μέσου 12 μηνών 12-month moving average		Προηγούμενου έτους Previous year	Σωρευτικής περιόδου Cumulative period	Κινητού μέσου 12 μηνών 12-month moving average
2005	102232	36,9	-	-	29748	51,9	-	-
2006	82609	-19,2	-	-	23623	-20,6	-	-
2007	77850	-5,8	-	-	20481	-13,3	-	-
2008	64374	-17,3	-	-	15326	-25,2	-	-
2009	47320	-26,5	-	-	12349	-19,4	-	-
2009 I	12035	-14,7	-14,7	-16,0	3268	2,0	2,0	-17,5
II	11768	-35,6	-26,4	-23,3	2762	-35,7	-19,6	-23,3
III	11467	-31,8	-28,3	-27,2	3031	-24,7	-21,4	-21,8
IV	12049	-20,7	-26,5	-26,5	3288	-13,5	-19,4	-19,4
2010 I	9552	-20,6	-20,6	-28,0	2486	-23,9	-23,9	-24,8
II	8466	-28,1	-24,3	-25,6	1606	-41,8	-32,1	-24,9
2009 Μάρτ./Mar.	4476	27,3	-14,7	-16,0	1453	92,8	2,0	-17,5
Απρ./Apr.	4044	-40,0	-22,9	-20,6	956	-39,4	-11,7	-21,8
Μάιος/May	3474	-39,2	-26,4	-22,3	915	-29,4	-15,4	-21,7
Ιούν./Jun.	4250	-26,7	-26,4	-23,3	890	-37,4	-19,6	-23,3
Ιούλ./Jul.	5183	-29,8	-27,1	-24,4	1689	-22,7	-20,3	-23,5
Αύγ./Aug.	2400	-41,9	-28,5	-25,6	384	-57,5	-23,5	-24,1
Σεπτ./Sept.	3884	-26,6	-28,3	-27,2	958	2,5	-21,4	-21,8
Οκτ./Oct.	3682	-22,7	-27,8	-26,7	776	-25,0	-21,7	-19,7
Νοέμ./Nov.	3909	-20,8	-27,2	-25,7	974	-27,8	-22,3	-19,2
Δεκ./Dec.	4458	-19,0	-26,5	-26,5	1538	8,5	-19,4	-19,4
2010 Ιαν./Jan.	4459	26,2	26,2	-23,5	1548	118,7	118,7	-11,8
Φεβρ./Feb.	2292	-43,1	-10,7	-24,2	399	-63,9	7,3	-15,0
Μάρτ./Mar.	2801	-37,4	-20,6	-28,0	539	-62,9	-23,9	-24,8
Απρ./Apr.	2833	-29,9	-23,0	-26,8	454	-52,5	-30,4	-25,1
Μάιος/May	2749	-20,9	-22,6	-25,2	498	-45,6	-33,1	-26,0
Ιούν./Jun.	2885	-32,1	-24,3	-25,6	654	-26,5	-32,1	-24,9
Ιούλ./Jul.	3650	-29,6	-25,2	-25,4	871	-48,4	-35,7	-28,2
Αύγ./Aug.	1804	-24,8	-25,2	-24,0	232	-39,6	-35,9	-26,5

Πηγή: ΕΛ.ΣΤΑΤ. / Source: EL.STAT.

(1) 2005-2009: Αναθεωρημένα στοιχεία./ 2005-2009 Revised data.

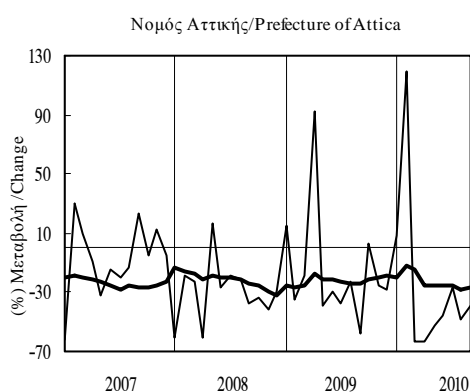
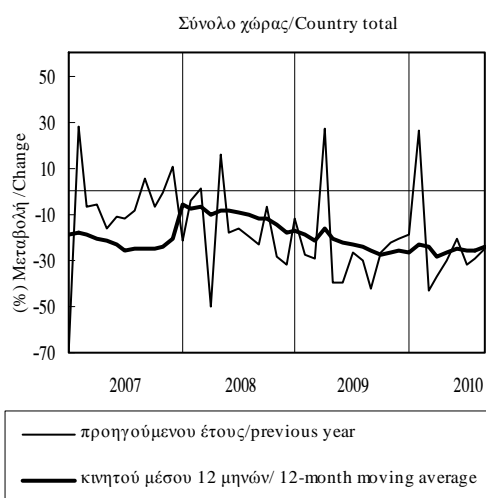

**Πίνακας Ι.2.3. ΔΕΙΚΤΕΣ ΣΥΝΑΛΛΑΓΩΝ ΟΙΚΙΣΤΙΚΩΝ ΑΚΙΝΗΤΩΝ ΜΕ ΤΗ ΔΙΑΜΕΣΟΛΑΒΗΣΗ ΤΩΝ ΝΧΙ (1)**

**Table I.2.3. INDICES OF RESIDENTIAL PROPERTY TRANSACTIONS WITH MFI INTERMEDIATION (1)**

Περίοδος Period	Συναλλαγές Transactions			Όγκος συναλλαγών (τετραγ. μέτρα) Volume of transactions (square metres)			Αξία συναλλαγών Value of transactions		
	Αριθμός Number	(% Μεταβολή / Change)		Δείκτης Index 2007=100	(% Μεταβολή / Change)		Δείκτης Index 2007 =100	(% Μεταβολή / Change)	
		Προηγούμεν. περιόδου Previous period	Προηγούμεν. έτους Previous year		Προηγούμεν. περιόδου Previous period	Προηγούμεν. έτους Previous year		Προηγούμεν. περιόδου Previous period	Προηγούμεν. έτους Previous year
2006	108253	-	-	73,2	-	-	70,9	-	-
2007	148125	36,8	36,8	100,0	36,6	36,6	100,0	41,1	41,1
2008	116034	-21,7	-21,7	76,5	-23,5	-23,5	80,0	-20,0	-20,0
2009	74586	-35,7	-35,7	46,7	-38,9	-38,9	48,0	-40,0	-40,0
2006 I	22500	-	-	62,5	-	-	55,8	-	-
II	25034	11,3	-	69,1	10,5	-	64,0	14,7	-
III	27251	8,9	-	72,7	5,2	-	71,4	11,6	-
IV	33467	22,8	-	88,5	21,8	-	92,3	29,2	-
2007 I	39745	18,8	76,6	108,1	22,1	72,9	108,0	17,0	93,5
II	38824	-2,3	55,1	105,6	-2,3	52,8	105,8	-2,0	65,3
III	32660	-15,9	19,8	87,9	-16,7	20,9	86,2	-18,5	20,7
IV	36896	13,0	10,2	98,5	12,0	11,2	100,0	15,9	8,3
2008 I	32008	-13,2	-19,5	85,9	-12,8	-20,5	87,8	-12,2	-18,6
II	34918	9,1	-10,1	91,2	6,2	-13,6	95,5	8,7	-9,8
III	28095	-19,5	-14,0	73,8	-19,1	-16,1	77,7	-18,6	-9,9
IV	21013	-25,2	-43,0	55,2	-25,1	-43,9	59,1	-23,9	-40,9
2009 I	15940	-24,1	-50,2	40,8	-26,1	-52,5	42,0	-28,9	-52,1
II	17761	11,4	-49,1	45,3	11,1	-50,3	47,8	13,8	-49,9
III	16635	-6,3	-40,8	41,8	-7,9	-43,4	42,3	-11,6	-45,6
IV	24250	45,8	15,4	59,0	41,4	6,9	59,8	41,5	1,2
2010 I	24380	0,5	52,9	59,1	0,1	44,7	58,3	-2,5	38,8
II*	18547	-23,9	4,4	46,3	-21,6	2,2	43,9	-24,8	-8,3
III*	16009	-13,7	-3,8	41,2	-11,2	-1,4	38,7	-11,9	-8,6

Πηγή: Τράπεζα της Ελλάδος, στοιχεία που συλλέγονται από τα ΝΧΙ/Source: Bank of Greece, data collected from the MFIs.

\* Προσωρινά στοιχεία/Provisional data.

(1) Οι δείκτες συναλλαγών βασίζονται στις εκτιμήσεις των μηχανικών των αρμόδιων υπηρεσιών των πιστωτικών ιδρυμάτων σχετικά με την αξία και τα ποιοτικά χαρακτηριστικά των οικιστικών ακινήτων τα οποία αποτελούν αντικείμενο χρηματοδότησης ή εξασφάλιση χορηγούμενων από τα πιστωτικά ιδρύματα δανείων. Μέρος των εκτιμήσεων αυτών είναι πιθανόν να μη συνδέεται με αγοραπωλησία οικιστικών ακινήτων, αλλά να αφορά επαναδιαπραγμάτευση υφιστάμενων δανείων, εγγραφή εξασφαλίσεων (επί ακινήτων) για μη στεγαστικά δάνεια, μεταφορά οφειλών πελατών από μία τράπεζα σε άλλη κ.ά. / The indices of residential property transactions are based on appraisal reports by banks' engineers regarding the value and qualitative characteristics of the residential properties underlying loan agreements. Part of such appraisals are not connected with transactions in residential property, but concern a renegotiation of existing loans, registration of a mortgage to back non-housing loans, debt transfers from one bank to another, etc.

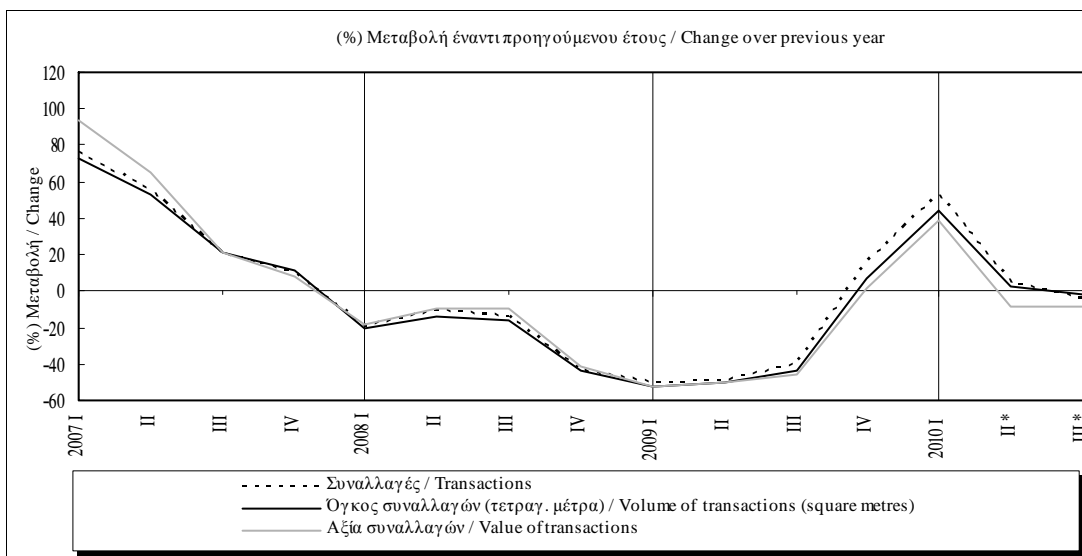

Πίνακας 1.2.4. ΚΑΤΑΣΚΕΥΑΣΤΙΚΗ ΔΡΑΣΤΗΡΙΟΤΗΤΑ

Table 1.2.4. CONSTRUCTION ACTIVITY

Περίοδος Period	Παραγωγή τσιμέντου / Cement production				Εκταμιεύσεις ΠΔΕ / PIP Disbursements			
	Όγκος σε χιλ. τόνους Volume in thous. ton..	(% Μεταβολή/ Change			Τρέχουσες τιμές εκατ. ευρώ Current Prices million euros	(% Μεταβολή/ Change		
		Προηγούμενου έτους Previous year	Σωρευτικής περιόδου Cumulative period	Κινητού μέσου 12 μηνών 12-month moving average		Προηγούμενου έτους Previous year	Σωρευτικής περιόδου Cumulative period	Κινητού μέσου 12 μηνών 12-month moving average
2005	15397	2,4	-	-	7518,3	-21,0	-	-
2006	15880	3,1	-	-	8184,0	8,9	-	-
2007	14419	-9,2	-	-	8803,3	7,6	-	-
2008	13978	-3,1	-	-	9617,9	9,3	-	-
2009	10992	-21,4	-	-	9348,9	-2,8	-	-
2009 II	3009	-21,9	-26,2	-16,0	3212,6	-6,8	45,1	17,5
III	3048	-17,5	-23,2	-20,3	1665,3	-28,1	19,2	23,2
IV	2705	-15,0	-21,4	-21,4	1544,2	-49,7	-2,8	-2,8
2010 I	2277	2,2	2,2	-14,8	1516,5	-48,2	-48,2	-32,5
II	2704	-10,1	-4,9	-11,4	2178,9	-32,2	-39,8	-40,1
III	2184	-28,3	-13,5	-13,9	1743,1	4,7	-30,3	-35,8
2009 Ιούν./Jun.	1020	-25,9	-26,2	-16,0	1549,7	62,2	45,1	17,5
Ιουλ./Jul.	1169	-13,3	-24,2	-17,3	453,6	-49,3	28,6	18,0
Αύγ./Aug.	935	-14,0	-23,0	-18,1	364,6	-50,2	18,8	15,8
Σεπτ./Sept.	944	-25,0	-23,2	-20,3	847,1	22,6	19,2	23,2
Οκτ./Oct.	1035	-12,9	-22,2	-20,8	216,8	-80,4	4,8	6,4
Νοέμ./Nov.	895	-23,7	-22,4	-22,5	131,0	-86,5	-5,5	-6,6
Δεκ./Dec.	775	-5,5	-21,4	-21,4	1196,3	21,2	-2,8	-2,8
2010 Ιαν./Jan.	675	7,6	7,6	-18,9	2,0	-99,8	-99,8	-16,3
Φεβρ./Feb.	716	-13,7	-4,5	-18,8	791,4	-26,1	-58,2	-23,2
Μάρτ./Mar.	887	14,8	2,2	-14,8	723,0	-29,6	-48,2	-32,5
Απρ./Apr.	884	-6,0	-0,3	-13,1	791,1	-8,4	-39,1	-27,9
Μάιος/May	927	-11,7	-3,1	-12,9	922,4	15,5	-29,6	-26,9
Ιούν./Jun.	894	-12,4	-4,9	-11,4	465,3	-70,0	-39,8	-40,1
Ιουλ./Jul.	876	-25,0	-8,6	-12,5	505,9	11,5	-36,3	-37,2
Αύγ./Aug.	744	-20,4	-10,1	-13,0	473,9	30,0	-32,8	-34,1
Σεπτ./Sept.	564	-40,3	-13,5	-13,9	763,3	-9,9	-30,3	-35,8
Οκτ./Oct.	-	-	-	-	609,3	181,0	-24,6	-26,1
Νοέμ./Nov.	-	-	-	-	1114,8	750,7	-12,1	-8,5

Πηγή: ΕΛ.ΣΤΑΤ. / Source: EL.STAT.

Πηγή: Τράπεζα της Ελλάδος / Source: Bank of Greece

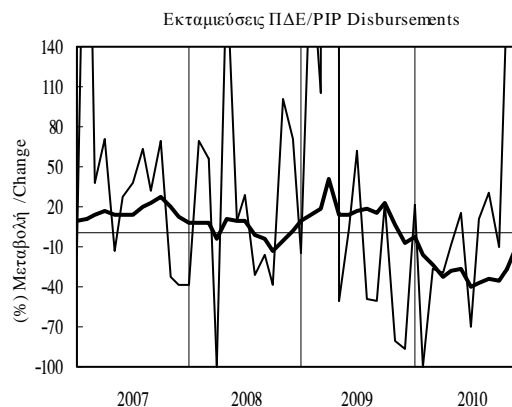

Πίνακας Ι.3.1. ΒΙΟΜΗΧΑΝΙΚΗ ΠΑΡΑΓΩΓΗ (1)

Table I.3.1. INDUSTRIAL PRODUCTION (1)

Περίοδος Period	Γενικός δείκτης / General index			Στάθμιση/Weight 100.0%	Μεταποίηση / Manufacturing			Στάθμιση/Weight 69.8%
	Δείκτης Index 2005=100	(% Μεταβολή/ Change			Δείκτης Index 2005=100	(% Μεταβολή/ Change		
		Προηγούμενου έτους Previous year	Σωρευτικής περιόδου Cumulative period	Κινητού μέσου 12 μηνών 12-month moving average		Προηγούμενου έτους Previous year	Σωρευτικής περιόδου Cumulative period	Κινητού μέσου 12 μηνών 12-month moving average
2005	100,0	-1,6	-	-	100,0	-1,7	-	-
2006	100,8	0,8	-	-	102,0	2,0	-	-
2007	103,2	2,3	-	-	104,2	2,2	-	-
2008	99,0	-4,0	-	-	99,3	-4,7	-	-
2009	89,7	-9,4	-	-	88,2	-11,2	-	-
2009 II	91,6	-11,7	-10,3	-7,6	92,8	-13,1	-13,0	-9,6
III	93,2	-9,7	-10,1	-9,4	89,5	-10,6	-12,2	-11,2
IV	86,7	-7,2	-9,4	-9,4	86,0	-7,9	-11,2	-11,2
2010 I	81,9	-6,1	-6,1	-8,8	80,8	-4,5	-4,6	-9,3
II	87,0	-5,1	-5,6	-7,1	88,7	-4,4	-4,5	-7,0
III	87,8	-5,9	-5,7	-6,1	83,1	-7,1	-5,3	-6,0
2009 Απρ./Apr.	88,1	-13,2	-10,0	-6,3	89,7	-16,1	-13,8	-8,3
Μάιος/May	91,2	-8,6	-9,7	-6,5	93,0	-9,2	-12,8	-8,5
Ιούν./Jun.	95,6	-13,0	-10,3	-7,6	95,6	-13,7	-13,0	-9,6
Ιούλ./Jul.	100,7	-10,2	-10,3	-8,3	97,5	-10,5	-12,6	-10,2
Αύγ./Aug.	84,3	-9,7	-10,2	-8,9	77,2	-10,7	-12,4	-10,7
Σεπτ./Sept.	94,7	-9,1	-10,1	-9,4	93,8	-10,6	-12,2	-11,2
Οκτ./Oct.	87,3	-9,6	-10,0	-9,8	85,7	-12,0	-12,2	-11,7
Νοέμ./Nov.	88,0	-5,2	-9,6	-9,5	88,5	-4,9	-11,6	-11,3
Δεκ./Dec.	84,8	-6,7	-9,4	-9,4	83,9	-6,5	-11,2	-11,2
2010 Ιαν./Jan.	77,7	-4,2	-4,2	-8,7	72,7	-3,3	-3,3	-10,2
Φεβρ./Feb.	81,8	-9,9	-7,2	-9,0	81,0	-8,7	-6,2	-10,2
Μάρτ./Mar.	86,3	-4,0	-6,1	-8,8	88,7	-1,5	-4,6	-9,3
Απρ./Apr.	82,4	-6,4	-6,2	-8,2	84,5	-5,8	-4,9	-8,4
Μάιος/May	87,0	-4,6	-5,9	-7,9	89,0	-4,4	-4,8	-8,0
Ιούν./Jun.	91,5	-4,3	-5,6	-7,1	92,7	-3,0	-4,5	-7,0
Ιούλ./Jul.	92,0	-8,6	-6,1	-6,9	88,2	-9,5	-5,2	-6,9
Αύγ./Aug.	83,4	-1,2	-5,5	-6,3	75,2	-2,6	-5,0	-6,2
Σεπτ./Sept.	88,0	-7,1	-5,7	-6,1	86,0	-8,3	-5,3	-6,0

Πηγή: ΕΛ.ΣΤΑΤ. / Source: ELSTAT.

(1)Νέος αναθεωρημένος δείκτης με έτος βάσης το 2005. Καταρτίζεται σύμφωνα με την αναθεωρημένη Γενική Ονοματολογία των Οικονομικών Δραστηριοτήτων (NACE Rev.2) και τη νέα στατιστική ταξινόμηση προϊόντων CPA 2008, όπως αυτές εφαρμόζονται στις χώρες μέλη της ΕΕ με βάση τους κανονισμούς 1893/2006 και 451/2008 του Ευρωπαϊκού Κοινοβουλίου και του Συμβουλίου/New revised index with base year 2005. It is compiled according to the Nomenclature of all Economic Activities within the European Communities (NACE rev.2) and the new Eurostat classification CPA 2008, as they are used by EU member countries according to the Council Regulations 1893/2006 and 451/2008.

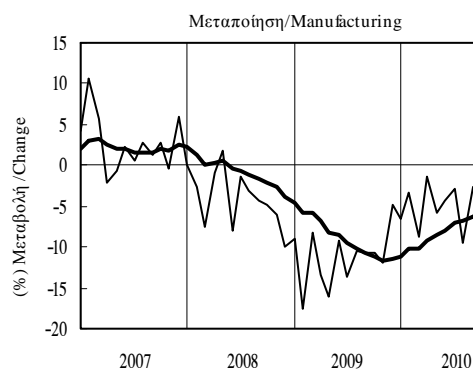
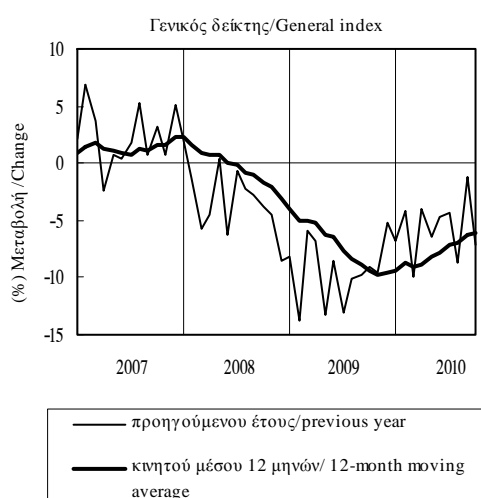

Πίνακας Ι.3.1. ΒΙΟΜΗΧΑΝΙΚΗ ΠΑΡΑΓΩΓΗ (συνέχεια) (1)

Table I.3.1. INDUSTRIAL PRODUCTION (continued) (1)

Περίοδος Period	Ορυχεία-λατομεία Mining-quarrying			Στάθμιση/Weight 6,1%			Ηλεκτρισμός Electricity			Στάθμιση/Weight 20,8%			Παροχή νερού Water supply			Στάθμιση/Weight 3,3%		
	Δείκτης Index 2005=100	(% ) Μεταβολή/ Change			Δείκτης Index 2005=100	(% ) Μεταβολή/ Change			Δείκτης Index 2005=100	(% ) Μεταβολή/ Change			Δείκτης Index 2005=100	(% ) Μεταβολή/ Change				
		Προηγούμεν. έτους Previous year	Σωρευτικής περιόδου Cumulative period	Κιν. μέσου 12 μηνών 12-month moving avg.		Προηγούμεν. έτους Previous year	Σωρευτικής περιόδου Cumulative period	Κιν. μέσου 12 μηνών 12-month moving avg.		Προηγούμεν. έτους Previous year	Σωρευτικής περιόδου Cumulative period	Κιν. μέσου 12 μηνών 12-month moving avg.						
2005	100,0	-7,4	-	-	100,0	0,6	-	-	100,0	-1,7	-	-						
2006	97,1	-2,9	-	-	98,3	-1,7	-	-	102,4	2,4	-	-						
2007	96,8	-0,3	-	-	101,7	3,5	-	-	103,7	1,2	-	-						
2008	92,4	-4,5	-	-	98,9	-2,8	-	-	106,3	2,5	-	-						
2009	81,5	-11,8	-	-	94,7	-4,2	-	-	103,0	-3,1	-	-						
2009 II	79,8	-16,9	-12,9	-7,4	88,9	-7,2	-2,1	-2,7	107,4	-0,9	-0,8	0,9						
III	91,7	-9,9	-11,8	-9,6	102,6	-7,8	-4,2	-4,8	110,9	-4,9	-2,3	-0,7						
IV	78,1	-11,8	-11,8	-11,8	89,9	-4,2	-4,2	-4,2	97,5	-5,5	-3,1	-3,1						
2010 I	68,5	-10,5	-10,5	-12,3	87,4	-10,3	-10,3	-7,4	96,6	0,4	0,4	-2,8						
II	83,2	4,3	-2,9	-7,2	79,0	-11,1	-10,7	-8,3	108,6	1,1	0,8	-2,3						
III	81,3	-11,4	-6,0	-7,6	100,4	-2,2	-7,7	-6,8	112,8	1,7	1,1	-0,5						
2009 Απρ./Apr.	75,2	-17,3	-10,7	-4,4	85,1	-3,0	1,6	-1,4	97,6	-1,1	-0,8	1,5						
Μάιος/May	79,0	-11,7	-10,9	-4,9	86,1	-7,2	-0,2	-1,8	108,0	-0,8	-0,8	1,2						
Ιούν./Jun.	85,2	-20,9	-12,9	-7,4	95,4	-10,6	-2,1	-2,7	116,6	-0,8	-0,8	0,9						
Ιούλ./Jul.	94,3	-13,4	-13,0	-8,8	110,4	-9,5	-3,4	-3,6	116,4	-3,3	-1,2	0,6						
Αύγ./Aug.	83,2	-10,9	-12,7	-9,9	102,9	-7,9	-4,0	-4,3	108,9	-4,5	-1,7	0,1						
Σεπτ./Sept.	97,7	-5,2	-11,8	-9,6	94,5	-5,7	-4,2	-4,8	107,3	-7,0	-2,3	-0,7						
Οκτ./Oct.	87,2	-14,3	-12,1	-11,3	90,4	-0,2	-3,9	-4,5	100,9	-6,3	-2,7	-1,4						
Νοέμ./Nov.	78,8	-11,0	-12,0	-12,0	87,9	-4,4	-3,9	-4,2	97,2	-6,4	-3,0	-2,4						
Δεκ./Dec.	68,3	-9,5	-11,8	-11,8	91,2	-7,6	-4,2	-4,2	94,4	-3,9	-3,1	-3,1						
2010 Ιαν./Jan.	66,6	-2,7	-2,7	-10,3	94,6	-6,7	-6,7	-4,5	94,2	-2,5	-2,5	-3,5						
Φεβρ./Feb.	65,9	-16,3	-10,0	-10,9	87,0	-13,3	-10,0	-5,7	96,4	0,1	-1,2	-3,3						
Μάρτ./Mar.	73,0	-11,3	-10,5	-12,3	80,7	-11,1	-10,3	-7,4	99,1	3,7	0,4	-2,8						
Απρ./Apr.	78,1	4,0	-6,9	-10,8	74,0	-13,1	-11,0	-8,2	101,4	3,9	1,3	-2,4						
Μάιος/May	84,9	7,5	-3,9	-9,3	77,6	-9,9	-10,8	-8,4	109,4	1,3	1,3	-2,3						
Ιούν./Jun.	86,6	1,7	-2,9	-7,2	85,4	-10,5	-10,7	-8,3	114,9	-1,4	0,8	-2,3						
Ιούλ./Jul.	80,0	-15,2	-5,0	-7,3	103,8	-6,0	-9,9	-8,0	115,7	-0,6	0,6	-2,1						
Αύγ./Aug.	88,0	5,8	-3,6	-5,9	103,1	0,2	-8,6	-7,3	111,6	2,5	0,8	-1,5						
Σεπτ./Sept.	75,9	-22,3	-6,0	-7,6	94,2	-0,3	-7,7	-6,8	111,1	3,5	1,1	-0,5						

Πηγή: ΕΛ.ΣΤΑΤ. / Source: ELSTAT.

(1) Βλέπε σημείωση στην προηγούμενη σελίδα. / See note on previous page.

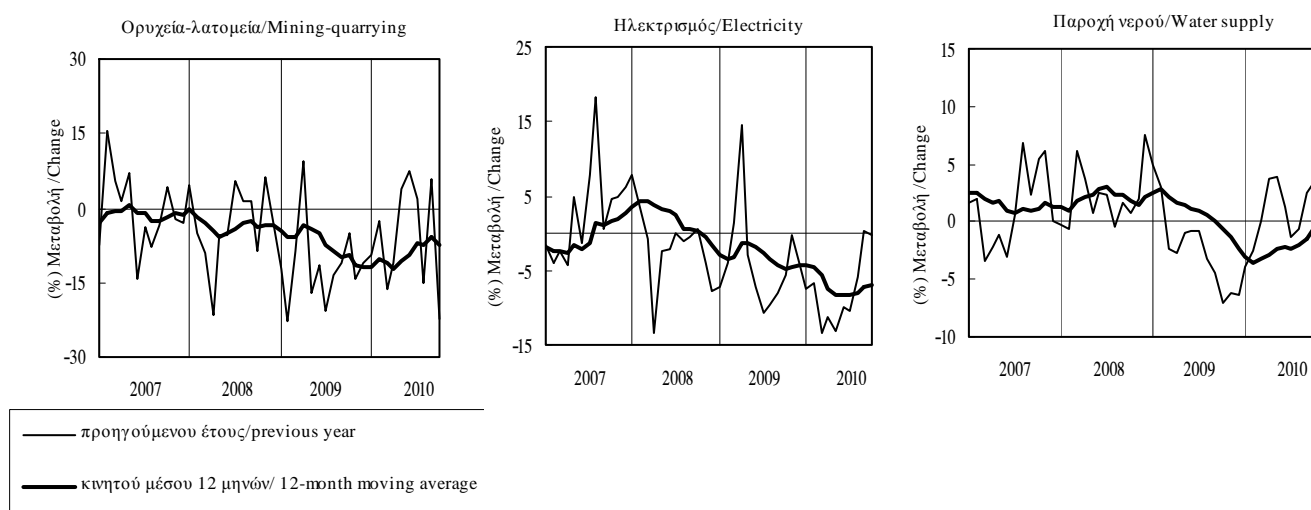

Πίνακας Ι.3.2. ΒΙΟΜΗΧΑΝΙΚΗ ΠΑΡΑΓΩΓΗ - ΒΑΣΙΚΕΣ ΟΜΑΔΕΣ ΑΓΑΘΩΝ (1)

Table I.3.2. INDUSTRIAL PRODUCTION - MAIN INDUSTRIAL GROUPINGS (1)

Περίοδος Period	Ενέργεια / Energy			Στάθμιση/ Weight 36,8%			Ενδιάμεσα αγαθά Intermediate goods			Στάθμιση/ Weight 28,0%			Κεφαλαιακά αγαθά Capital goods			Στάθμιση/ Weight 8,6%		
	Δείκτης Index 2005=100	(% Μεταβολή/ Change)			Δείκτης Index 2005=100	(% Μεταβολή/ Change)			Δείκτης Index 2005=100	(% Μεταβολή/ Change)			Δείκτης Index 2005=100	(% Μεταβολή/ Change)				
		Προηγούμενου έτους Previous year	Σωρευτικής περιόδου Cumulative period	Κιν. μέσου 12 μηνών 12-month moving avg.		Προηγούμενου έτους Previous year	Σωρευτικής περιόδου Cumulative period	Κιν. μέσου 12 μηνών 12-month moving avg.		Προηγούμενου έτους Previous year	Σωρευτικής περιόδου Cumulative period	Κιν. μέσου 12 μηνών 12-month moving avg.						
2005	100,0	0,2	-	-	100,0	-2,1	-	-	100,0	-8,5	-	-						
2006	100,1	0,1	-	-	102,4	2,4	-	-	101,2	1,2	-	-						
2007	102,9	2,9	-	-	103,2	0,8	-	-	99,6	-1,6	-	-						
2008	100,4	-2,4	-	-	96,3	-6,7	-	-	92,2	-7,4	-	-						
2009	97,5	-2,9	-	-	78,5	-18,4	-	-	71,5	-22,5	-	-						
2009 II	95,2	-2,3	0,8	-0,8	82,2	-22,1	-22,2	-15,4	73,3	-28,6	-28,1	-18,0						
III	103,1	-7,0	-2,0	-2,8	78,6	-16,6	-20,4	-18,1	64,9	-17,7	-25,1	-19,7						
IV	91,6	-5,7	-2,9	-2,9	78,0	-12,0	-18,4	-18,4	83,4	-15,4	-22,5	-22,5						
2010 I	92,3	-7,7	-7,7	-5,7	75,7	0,6	0,6	-13,5	47,2	-26,6	-26,6	-22,0						
II	90,2	-5,2	-6,5	-6,4	85,2	3,6	2,2	-6,7	55,5	-24,3	-25,4	-20,3						
III	102,6	-0,6	-4,5	-4,8	73,5	-6,4	-0,7	-3,8	50,1	-22,8	-24,5	-21,5						
2009 Απρ./Apr.	92,1	0,0	3,0	-0,7	76,8	-25,3	-23,0	-12,3	73,7	-33,1	-29,2	-15,8						
Μάιος/May	93,0	-2,8	1,8	-0,6	83,8	-17,8	-22,0	-13,3	72,7	-22,2	-27,8	-16,0						
Ιούν./Jun.	100,5	-4,0	0,8	-0,8	86,0	-23,1	-22,2	-15,4	73,4	-29,6	-28,1	-18,0						
Ιούλ./Jul.	109,6	-6,7	-0,5	-1,5	89,0	-16,1	-21,3	-16,6	75,8	-12,2	-26,0	-17,9						
Αύγ./Aug.	104,7	-5,5	-1,2	-2,0	58,7	-19,5	-21,1	-17,5	41,4	-23,9	-25,9	-18,6						
Σεπτ./Sept.	95,1	-8,8	-2,0	-2,8	88,1	-14,9	-20,4	-18,1	77,5	-19,2	-25,1	-19,7						
Οκτ./Oct.	91,3	-4,1	-2,2	-2,9	84,0	-15,4	-19,9	-18,9	64,9	-26,3	-25,2	-21,4						
Νοέμ./Nov.	91,5	-3,2	-2,3	-2,5	81,2	-11,0	-19,1	-18,8	87,6	-12,8	-23,9	-22,3						
Δεκ./Dec.	92,0	-9,4	-2,9	-2,9	68,8	-8,7	-18,4	-18,4	97,9	-8,8	-22,5	-22,5						
2010 Ιαν./Jan.	94,9	-4,5	-4,5	-3,0	68,2	1,1	1,1	-16,6	38,3	-24,9	-24,9	-21,8						
Φεβρ./Feb.	92,0	-12,2	-8,5	-4,4	77,0	-4,2	-1,8	-15,7	48,1	-27,3	-26,2	-21,9						
Μάρτ./Mar.	90,1	-6,2	-7,7	-5,7	82,0	5,2	0,6	-13,5	55,2	-27,2	-26,6	-22,0						
Απρ./Apr.	83,1	-9,8	-8,2	-6,5	81,3	5,9	2,0	-11,0	50,3	-31,8	-28,1	-21,4						
Μάιος/May	89,7	-3,5	-7,3	-6,5	87,0	3,8	2,4	-9,1	55,5	-23,7	-27,1	-21,5						
Ιούν./Jun.	97,8	-2,6	-6,5	-6,4	87,2	1,4	2,2	-6,7	60,7	-17,3	-25,4	-20,3						
Ιούλ./Jul.	104,2	-5,0	-6,3	-6,3	81,7	-8,3	0,5	-5,8	50,3	-33,6	-26,7	-22,2						
Αύγ./Aug.	104,7	-0,1	-5,5	-5,8	61,7	5,2	1,0	-4,2	37,8	-8,7	-25,3	-21,4						
Σεπτ./Sept.	98,8	4,0	-4,5	-4,8	77,2	-12,3	-0,7	-3,8	62,2	-19,8	-24,5	-21,5						

Πηγή: ΕΛ.ΣΤΑΤ. / Source: ELSTAT.

(1) Βλέπε σημείωση στον Πίνακα Ι.3.1. / See note in Table I.3.1.

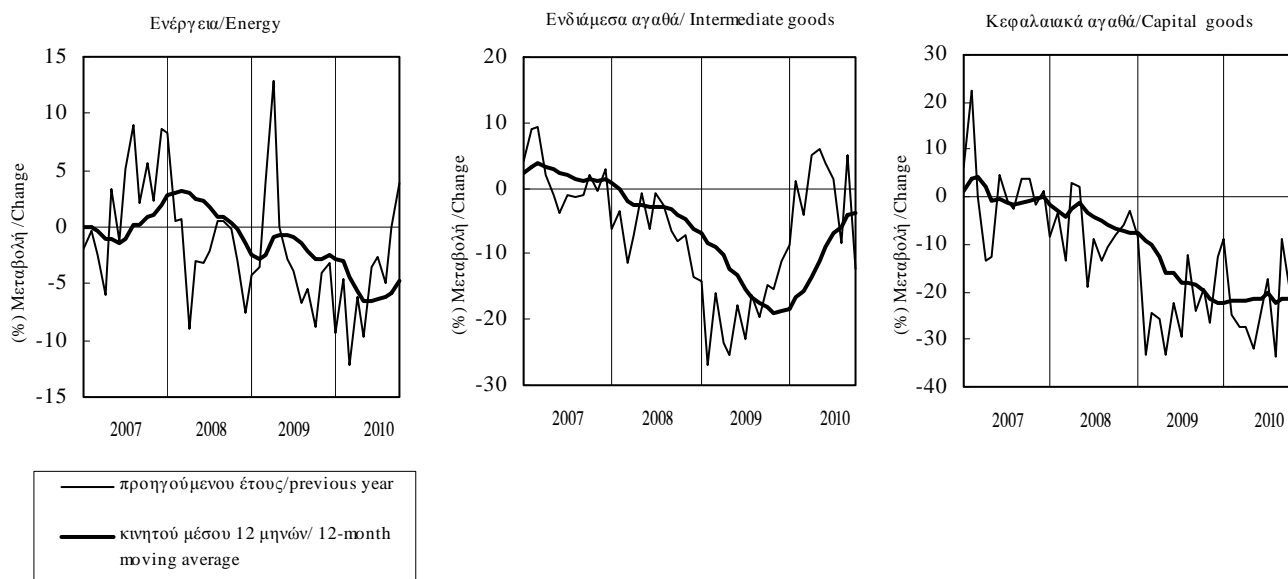

Πίνακας Ι.3.2. ΒΙΟΜΗΧΑΝΙΚΗ ΠΑΡΑΓΩΓΗ - ΒΑΣΙΚΕΣ ΟΜΑΔΕΣ ΑΓΑΘΩΝ (συνέχεια) (1)

Table I.3.2. INDUSTRIAL PRODUCTION - MAIN INDUSTRIAL GROUPINGS (continued) (1)

Περίοδος Period	Διαρκή καταναλωτικά αγαθά Durable consumer goods			Στάθμιση/Weight 2,3%	Μη Διαρκή καταναλωτικά αγαθά Non-durable consumer goods			Στάθμιση/Weight 24,3%
	Δείκτης Index 2005=100	(% Μεταβολή/ Change)			Δείκτης Index 2005=100	(% Μεταβολή/ Change)		
		Προηγούμενου έτους Previous year	Σωρευτικής περιόδου Cumulative period	Κινητού μέσου 12 μηνών 12-month moving average		Προηγούμενου έτους Previous year	Σωρευτικής περιόδου Cumulative period	Κινητού μέσου 12 μηνών 12-month moving average
2005	100,0	6,8	-	-	100,0	-2,0	-	-
2006	103,4	3,4	-	-	99,9	-0,1	-	-
2007	103,7	0,3	-	-	104,7	4,8	-	-
2008	97,8	-5,7	-	-	102,6	-2,0	-	-
2009	77,6	-20,7	-	-	98,4	-4,1	-	-
2009 II	79,0	-30,8	-26,2	-17,9	104,8	-5,3	-5,4	-4,6
III	75,1	-17,7	-23,6	-20,6	106,8	-4,5	-5,1	-5,1
IV	84,9	-12,0	-20,7	-20,7	90,7	-0,7	-4,1	-4,1
2010 I	69,9	-1,9	-1,9	-17,2	86,8	-4,9	-4,9	-3,9
II	71,4	-9,6	-5,9	-10,8	96,7	-7,7	-6,4	-4,6
III	59,7	-20,5	-10,8	-11,1	97,8	-8,5	-7,1	-5,7
2009 Απρ./Apr.	77,5	-33,8	-24,5	-13,5	101,2	-7,8	-6,2	-4,0
Μάιος/May	80,0	-25,6	-24,7	-15,0	104,5	-0,5	-5,0	-3,5
Ιούν./Jun.	79,4	-32,5	-26,2	-17,9	108,6	-7,2	-5,4	-4,6
Ιούλ./Jul.	91,0	-21,5	-25,5	-19,8	110,4	-7,6	-5,8	-5,1
Αύγ./Aug.	40,8	-25,5	-25,5	-20,6	102,2	-5,4	-5,7	-5,3
Σεπτ./Sept.	93,4	-9,3	-23,6	-20,6	107,8	0,0	-5,1	-5,1
Οκτ./Oct.	87,3	-11,0	-22,3	-20,8	93,1	-5,2	-5,1	-5,4
Νοέμ./Nov.	82,3	-14,9	-21,7	-21,1	91,3	2,4	-4,5	-4,8
Δεκ./Dec.	85,1	-9,9	-20,7	-20,7	87,9	1,2	-4,1	-4,1
2010 Ιαν./Jan.	59,0	6,2	6,2	-19,3	78,5	-4,5	-4,5	-3,7
Φεβρ./Feb.	69,5	-7,8	-1,9	-18,7	85,0	-7,3	-6,0	-4,1
Μάρτ./Mar.	81,4	-1,8	-1,9	-17,2	97,0	-3,0	-4,9	-3,9
Απρ./Apr.	71,3	-8,1	-3,5	-14,7	95,1	-6,0	-5,2	-3,8
Μάιος/May	69,3	-13,4	-5,6	-13,5	95,5	-8,6	-5,9	-4,5
Ιούν./Jun.	73,6	-7,3	-5,9	-10,8	99,4	-8,5	-6,4	-4,6
Ιούλ./Jul.	67,4	-25,9	-9,3	-11,0	102,6	-7,1	-6,5	-4,5
Αύγ./Aug.	37,2	-8,9	-9,3	-10,1	96,5	-5,6	-6,4	-4,5
Σεπτ./Sept.	74,4	-20,4	-10,8	-11,1	94,2	-12,6	-7,1	-5,7

Πηγή: ΕΛ.ΣΤΑΤ. / Source: ELSTAT.

(1) Βλέπε σημείωση στον Πίνακα Ι.3.1. / See note in Table I.3.1.

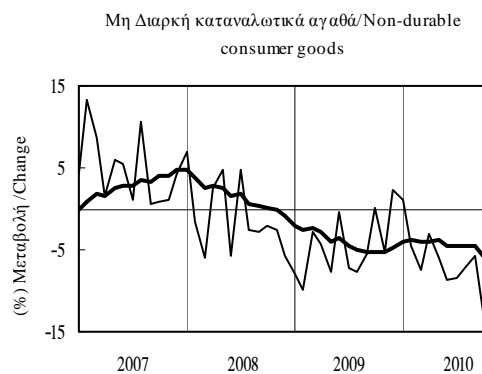
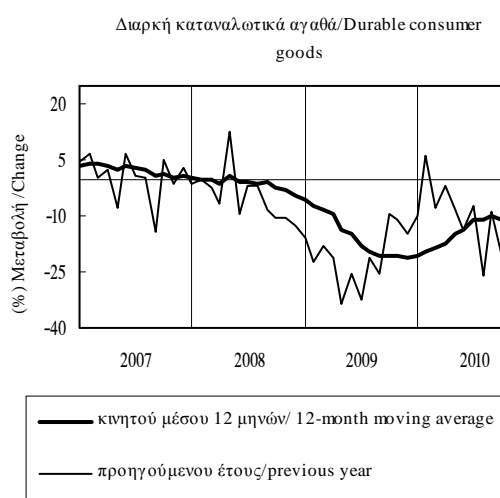

Πίνακας Ι.3.3. ΒΑΘΜΟΣ ΧΡΗΣΙΜΟΠΟΙΗΣΗΣ ΕΡΓΟΣΤΑΣΙΑΚΟΥ ΔΥΝΑΜΙΚΟΥ ΣΤΗ ΒΙΟΜΗΧΑΝΙΑ

Table I.3.3. CAPACITY UTILISATION RATE IN INDUSTRY

Περίοδος Period	Σύνολο κλάδων All branches		Κεφαλαιακά αγαθά Capital goods		Καταναλωτικά αγαθά Consumer goods		Ενδιάμεσα αγαθά Intermediate goods	
	Βαθμός (%) Rate (%)	Σωρευτική περίοδος Cumulative period	Βαθμός (%) Rate (%)	Σωρευτική περίοδος Cumulative period	Βαθμός (%) Rate (%)	Σωρευτική περίοδος Cumulative period	Βαθμός (%) Rate (%)	Σωρευτική περίοδος Cumulative period
	2005	72,3	-	71,7	-	72,5	-	72,4
2006	76,2	-	76,7	-	75,9	-	76,1	-
2007	77,0	-	80,4	-	75,3	-	77,5	-
2008	75,9	-	77,5	-	75,7	-	75,4	-
2009	70,5	-	73,4	-	72,6	-	67,5	-
2009 II	69,9	70,6	74,3	74,3	73,5	73,4	65,6	67,0
III	70,5	70,6	70,9	73,1	72,4	73,1	68,2	67,4
IV	70,3	70,5	74,2	73,4	71,2	72,6	67,9	67,5
2010 I	68,6	68,6	67,5	67,5	71,2	71,2	65,7	65,7
II	68,9	68,8	68,9	68,2	70,8	71,0	66,6	66,2
III	68,1	68,5	64,5	67,0	71,1	71,0	65,1	65,8
2009 Ιούν./Jun.	70,2	70,6	73,3	74,3	72,5	73,4	66,8	67,0
Ιουλ./Jul.	69,8	70,5	66,7	73,2	73,0	73,4	66,9	67,0
Αύγ./Aug.	70,8	70,5	72,1	73,1	72,1	73,2	68,7	67,2
Σεπτ./Sept.	71,0	70,6	73,8	73,1	72,1	73,1	69,1	67,4
Οκτ./Oct.	71,4	70,6	74,6	73,3	71,9	73,0	69,7	67,6
Νοέμ./Nov.	70,4	70,6	74,2	73,4	71,2	72,8	67,9	67,6
Δεκ./Dec.	69,2	70,5	73,8	73,4	70,5	72,6	66,1	67,5
2010 Ιαν./Jan.	68,1	68,1	70,3	70,3	70,3	70,3	64,6	64,6
Φεβρ./Feb.	68,7	68,4	70,2	70,2	72,2	71,2	64,8	64,7
Μάρτ./Mar.	68,9	68,6	62,0	67,5	71,1	71,2	67,6	65,7
Απρ./Apr.	69,5	68,8	70,3	68,2	70,2	70,9	68,0	66,3
Μάιος/May	67,6	68,6	65,0	67,5	70,7	70,9	64,8	66,0
Ιούν./Jun.	69,8	68,8	71,4	68,2	71,5	71,0	67,2	66,2
Ιουλ./Jul.	67,3	68,5	63,6	67,5	70,6	70,9	64,7	66,0
Αύγ./Aug.	69,6	68,7	67,4	67,5	73,0	71,2	65,4	65,9
Σεπτ./Sept.	67,3	68,5	62,6	67,0	69,6	71,0	65,3	65,8
Οκτ./Oct.	67,8	68,5	61,7	66,4	70,1	70,9	66,5	65,9
Νοέμ./Nov.	69,0	68,5	61,7	66,0	70,8	70,9	68,1	66,1

Πηγή: IOBE / Source: FEIR.

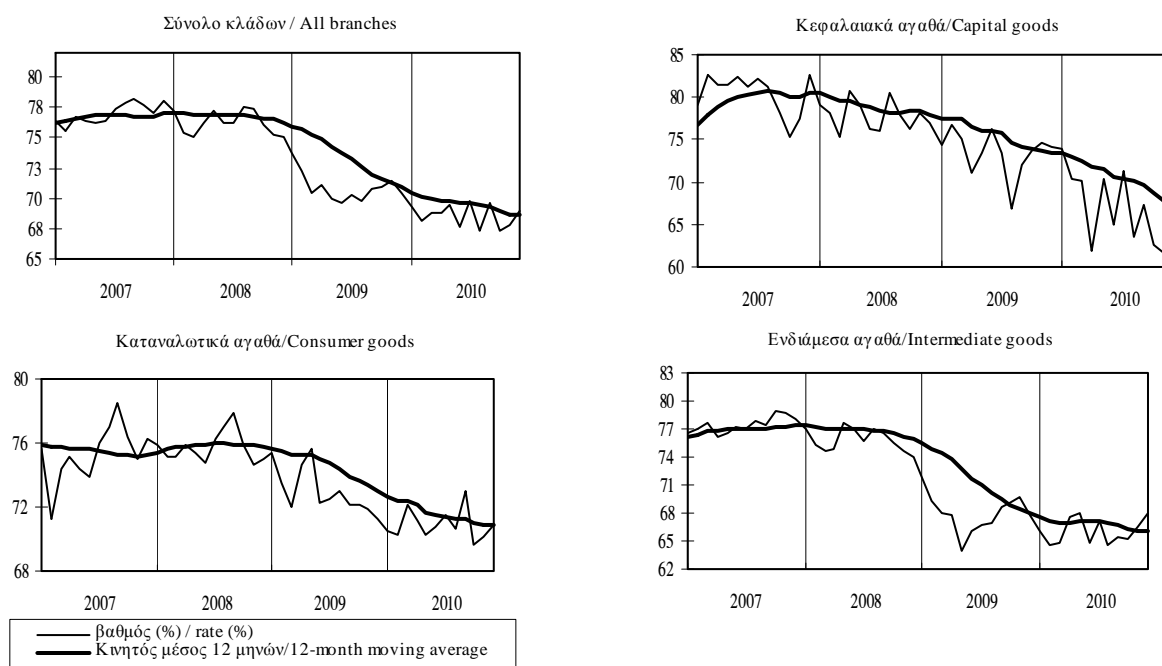

Πίνακας Ι.3.3. ΒΑΘΜΟΣ ΧΡΗΣΙΜΟΠΟΙΗΣΗΣ ΕΡΓΟΣΤΑΣΙΑΚΟΥ ΔΥΝΑΜΙΚΟΥ ΣΤΗ ΒΙΟΜΗΧΑΝΙΑ (συνέχεια)

Table I.3.3. CAPACITY UTILISATION RATE IN INDUSTRY (continued)

Περίοδος Period	Τρόφιμα-ποτά-καπνός Food-beverages-tobacco		Κλωστοϋφαντουργία Textiles		Χημικές βιομηχανίες Chemicals		Μη μεταλλικά ορυκτά Non-metallic minerals		Βασική μεταλλουργία Basic metallurgy	
	Βαθμός (%) Rate (%)	Σωρευτική περίοδος Cumulative period	Βαθμός (%) Rate (%)	Σωρευτική περίοδος Cumulative period	Βαθμός (%) Rate (%)	Σωρευτική περίοδος Cumulative period	Βαθμός (%) Rate (%)	Σωρευτική περίοδος Cumulative period	Βαθμός (%) Rate (%)	Σωρευτική περίοδος Cumulative period
	2005	69,8	-	66,0	-	70,5	-	71,4	-	79,2
2006	73,6	-	71,7	-	74,2	-	74,5	-	81,1	-
2007	74,2	-	70,3	-	75,4	-	78,0	-	80,2	-
2008	74,1	-	67,2	-	76,0	-	76,4	-	78,4	-
2009	72,8	-	64,5	-	70,5	-	70,1	-	69,2	-
2009 II	73,8	73,6	62,6	63,0	68,3	69,4	68,3	72,1	70,0	68,9
III	73,2	73,4	63,6	63,2	70,9	69,9	68,6	70,9	70,9	69,6
IV	70,9	72,8	68,3	64,5	72,3	70,5	67,8	70,1	68,3	69,2
2010 I	72,0	72,0	63,4	63,4	70,1	70,1	67,0	67,0	66,3	66,3
II	73,8	72,9	65,9	64,7	67,6	68,9	67,9	67,5	64,9	65,6
III	72,3	72,7	56,7	62,0	71,9	69,9	69,5	68,1	57,6	62,9
2009 Ιούν./Jun.	73,8	73,6	62,9	63,0	65,2	69,4	68,9	72,1	70,4	68,9
Ιούλ./Jul.	73,6	73,6	63,5	63,1	65,9	68,9	67,7	71,5	69,3	68,9
Αύγ./Aug.	73,5	73,6	61,5	62,9	72,5	69,4	67,9	71,0	72,4	69,4
Σεπτ./Sept.	72,4	73,4	65,7	63,2	74,2	69,9	70,1	70,9	71,1	69,6
Οκτ./Oct.	71,7	73,3	66,0	63,5	74,8	70,4	69,7	70,8	72,6	69,9
Νοέμ./Nov.	70,5	73,0	70,1	64,1	73,3	70,7	64,8	70,3	67,4	69,6
Δεκ./Dec.	70,4	72,8	68,7	64,5	68,9	70,5	68,9	70,1	64,8	69,2
2010 Ιαν./Jan.	71,5	71,5	61,2	61,2	64,3	64,3	67,8	67,8	67,0	67,0
Φεβρ./Feb.	71,8	71,7	62,9	62,1	70,3	67,3	68,6	68,2	66,2	66,6
Μάρτ./Mar.	72,8	72,0	66,2	63,4	75,8	70,1	64,6	67,0	65,7	66,3
Απρ./Apr.	73,5	72,4	69,9	65,1	69,8	70,1	67,4	67,1	66,2	66,3
Μάιος/May	73,8	72,7	63,9	64,8	62,4	68,5	66,8	67,0	66,4	66,3
Ιούν./Jun.	74,1	72,9	63,9	64,7	70,6	68,9	69,6	67,5	62,0	65,6
Ιούλ./Jul.	72,4	72,8	61,0	64,1	69,7	69,0	68,8	67,7	60,3	64,8
Αύγ./Aug.	74,1	73,0	58,7	63,5	73,8	69,6	73,0	68,3	51,0	63,1
Σεπτ./Sept.	70,5	72,7	50,5	62,0	72,2	69,9	66,6	68,1	61,4	62,9
Οκτ./Oct.	70,1	72,4	51,3	61,0	72,3	70,1	67,0	68,0	62,6	62,9
Νοέμ./Nov.	71,4	72,4	66,4	61,4	71,6	70,3	68,8	68,1	65,1	63,1

Πηγή: IOBE / Source: FEIR.

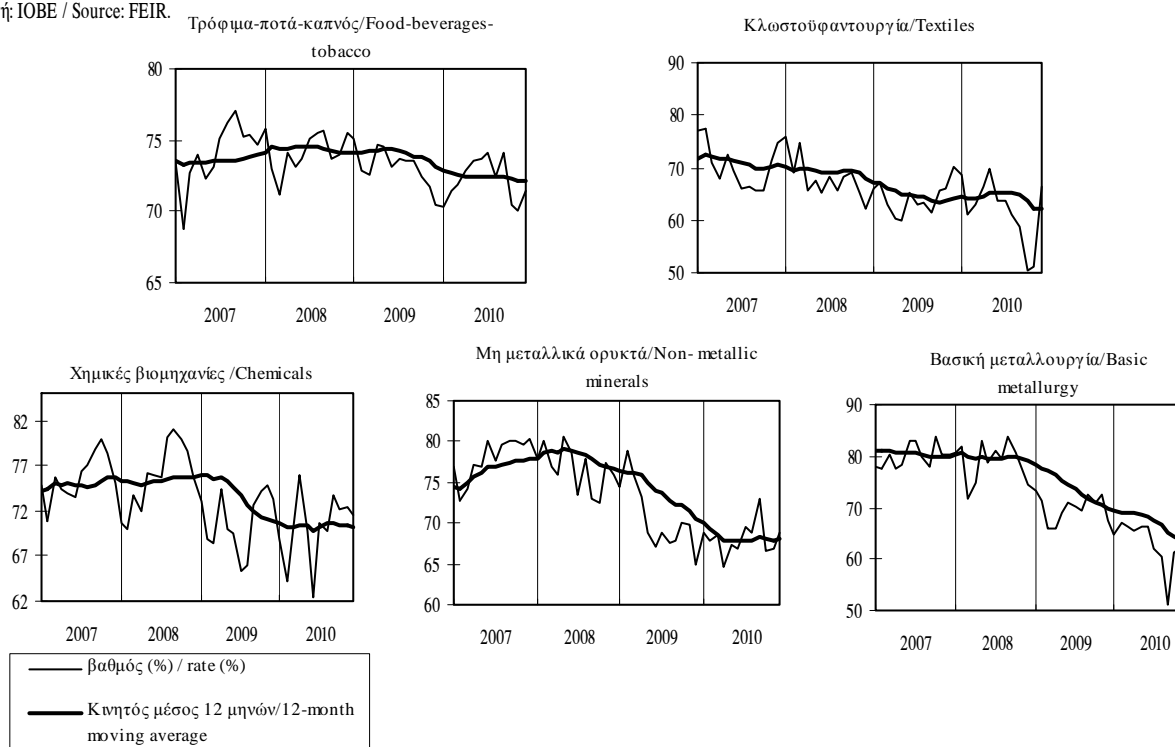

Πίνακας Ι.3.4. ΚΥΚΛΟΣ ΕΡΓΑΣΙΩΝ ΣΤΗ ΒΙΟΜΗΧΑΝΙΑ (σε τρέχουσες τιμές)

Table I.3.4. TURNOVER IN INDUSTRY (at current prices)

Περίοδος Period	Σύνολο αγοράς / Total market				Εγχώρια αγορά / Domestic market				Εξωτερική αγορά / Non-domestic market			
	Δείκτης Index 2005=100	(% Μεταβολή/ Change)			Δείκτης Index 2005=100	(% Μεταβολή/ Change)			Δείκτης Index 2005=100	(% Μεταβολή/ Change)		
		Προηγούμενος έτος Previous year	Σωρευτικής περιόδου Cumulative period	Κιν. μέσου 12 μηνών 12-month moving avg.		Προηγούμενος έτος Previous year	Σωρευτικής περιόδου Cumulative period	Κιν. μέσου 12 μηνών 12-month moving avg.		Προηγούμενος έτος Previous year	Σωρευτικής περιόδου Cumulative period	Κιν. μέσου 12 μηνών 12-month moving avg.
2006	115,0	15,0	-	-	112,0	12,0	-	-	124,4	24,4	-	-
2007	119,9	4,3	-	-	114,9	2,5	-	-	135,2	8,8	-	-
2008	128,1	6,9	-	-	123,7	7,7	-	-	141,9	4,9	-	-
2009	98,5	-23,1	-	-	96,4	-22,1	-	-	105,6	-25,6	-	-
2009 II	100,0	-27,7	-27,2	-13,7	97,9	-25,6	-25,9	-12,8	108,9	-31,8	-29,4	-15,7
III	100,5	-25,6	-26,7	-23,0	98,9	-24,0	-25,3	-21,7	104,9	-30,3	-29,7	-26,0
IV	102,1	-10,7	-23,1	-23,1	99,0	-10,9	-22,1	-22,1	110,1	-10,9	-25,6	-25,6
2010 I	97,3	6,3	6,3	-16,6	93,6	4,2	4,2	-15,8	109,9	11,6	11,6	-18,5
II	107,1	7,1	6,7	-7,7	95,8	-2,1	0,9	-9,7	143,8	32,1	22,4	-2,6
III	100,8	0,4	4,5	0,2	91,0	-8,0	-2,2	-4,6	130,7	24,7	23,1	13,5
2009 Απρ./Apr.	97,2	-24,9	-26,2	-6,0	94,0	-24,3	-25,8	-5,8	109,5	-24,7	-26,1	-6,2
Μάιος/May	95,3	-31,2	-27,3	-9,8	94,8	-26,6	-26,0	-8,9	98,3	-41,2	-29,6	-11,9
Ιούν./Jun.	107,6	-26,9	-27,2	-13,7	104,7	-25,8	-25,9	-12,8	118,8	-28,5	-29,4	-15,7
Ιούλ./Jul.	112,3	-27,1	-27,2	-17,7	110,0	-27,4	-26,2	-17,0	118,7	-26,6	-29,0	-18,9
Αύγ./Aug.	86,5	-25,1	-27,0	-20,2	85,1	-22,8	-25,8	-19,3	91,1	-31,0	-29,2	-22,2
Σεπτ./Sept.	102,6	-24,4	-26,7	-23,0	101,7	-21,2	-25,3	-21,7	104,7	-33,5	-29,7	-26,0
Οκτ./Oct.	99,2	-23,2	-26,3	-24,8	97,3	-20,6	-24,8	-23,2	102,1	-31,3	-29,9	-28,7
Νοέμ./Nov.	98,6	-10,2	-25,1	-24,5	95,2	-11,5	-23,8	-23,1	107,8	-7,0	-28,2	-27,8
Δεκ./Dec.	108,5	4,3	-23,1	-23,1	104,5	1,4	-22,1	-22,1	120,3	13,3	-25,6	-25,6
2010 Ιαν./Jan.	84,4	0,5	0,5	-21,1	83,1	-2,8	-2,8	-20,2	89,4	10,3	10,3	-23,1
Φεβρ./Feb.	92,4	0,8	0,7	-19,2	88,5	0,0	-1,4	-18,3	105,8	2,8	6,1	-21,5
Μάρτ./Mar.	115,1	16,3	6,3	-16,6	109,3	14,4	4,2	-15,8	134,7	20,6	11,6	-18,5
Απρ./Apr.	99,0	1,8	5,2	-14,5	93,0	-1,1	2,8	-14,0	119,1	8,7	10,8	-16,0
Μάιος/May	108,2	13,5	6,9	-10,9	92,5	-2,4	1,8	-12,0	158,2	60,9	20,6	-8,1
Ιούν./Jun.	114,1	6,0	6,7	-7,7	101,9	-2,6	0,9	-9,7	154,2	29,9	22,4	-2,6
Ιούλ./Jul.	106,8	-4,9	4,8	-5,1	98,0	-10,8	-1,0	-7,7	132,5	11,6	20,6	1,4
Αύγ./Aug.	102,8	18,9	6,4	-1,6	88,7	4,2	-0,4	-5,5	146,6	60,9	25,1	8,5
Σεπτ./Sept.	92,9	-9,4	4,5	0,2	86,2	-15,2	-2,2	-4,6	113,1	8,0	23,1	13,5

Πηγή: ΕΛ.ΣΤΑΤ. / Source: ELSTAT.

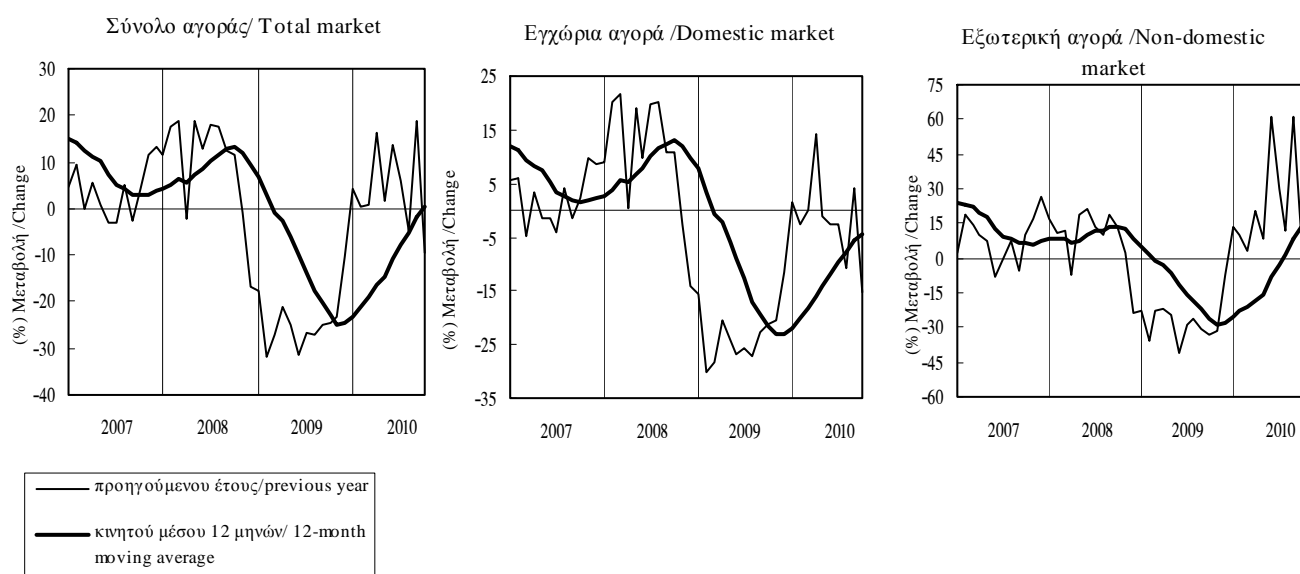

Πίνακας Ι.3.4. ΚΥΚΛΟΣ ΕΡΓΑΣΙΩΝ ΣΤΗ ΒΙΟΜΗΧΑΝΙΑ (σε τρέχουσες τιμές) (συνέχεια)

Table I.3.4. TURNOVER IN INDUSTRY (at current prices) (continued)

Περίοδος Period	Εξωτερική αγορά: ζώνη ευρώ Non-domestic market : euro area				Εξωτερική αγορά : εκτός ζώνης ευρώ Non-domestic market : non- euro area			
	Δείκτης Index 2005=100	(% Μεταβολή/ Change)			Δείκτης Index 2005=100	(% Μεταβολή/ Change)		
		Προηγούμενου έτους Previous year	Σωρευτικής περιόδου Cumulative period	Κινητού μέσου 12 μηνών 12-month moving average		Προηγούμενου έτους Previous year	Σωρευτικής περιόδου Cumulative period	Κινητού μέσου 12 μηνών 12-month moving average
2006	120,1	20,1	-	-	127,4	27,4	-	-
2007	130,4	8,5	-	-	139,3	9,3	-	-
2008	153,1	17,4	-	-	136,4	-2,0	-	-
2009	107,9	-29,5	-	-	105,5	-22,7	-	-
2009 II	110,1	-38,6	-34,7	-13,2	107,9	-27,8	-26,3	-17,4
III	104,6	-30,8	-33,5	-25,0	107,5	-28,9	-27,2	-26,5
IV	113,1	-15,4	-29,5	-29,5	110,9	-6,4	-22,7	-22,7
2010 I	111,4	7,2	7,2	-22,7	109,1	14,1	14,1	-15,4
II	128,8	17,0	12,2	-8,2	155,7	44,3	30,1	2,1
III	114,8	9,8	11,4	3,5	142,0	32,1	30,8	20,6
2009 Απρ./Apr.	114,3	-29,0	-29,8	1,7	106,4	-23,0	-24,2	-10,8
Μάιος/May	104,5	-47,6	-34,2	-7,2	94,3	-37,0	-27,0	-14,8
Ιούν./Jun.	111,6	-37,1	-34,7	-13,2	122,9	-23,4	-26,3	-17,4
Ιούλ./Jul.	123,0	-32,3	-34,3	-18,3	116,4	-22,7	-25,8	-19,3
Αύγ./Aug.	78,5	-31,1	-34,0	-21,3	99,2	-30,9	-26,4	-22,8
Σεπτ./Sept.	112,1	-28,7	-33,5	-25,0	107,0	-32,9	-27,2	-26,5
Οκτ./Oct.	109,1	-34,4	-33,5	-29,5	100,4	-27,9	-27,3	-28,1
Νοέμ./Nov.	103,7	-21,8	-32,7	-31,0	111,3	3,9	-25,1	-25,5
Δεκ./Dec.	126,5	23,8	-29,5	-29,5	120,9	10,9	-22,7	-22,7
2010 Ιαν./Jan.	94,8	-5,4	-5,4	-28,7	85,4	22,7	22,7	-19,0
Φεβρ./Feb.	102,8	-1,7	-3,5	-26,4	108,0	5,7	12,6	-17,9
Μάρτ./Mar.	136,5	27,7	7,2	-22,7	133,9	16,5	14,1	-15,4
Απρ./Apr.	120,8	5,8	6,8	-20,1	120,6	13,4	13,9	-12,7
Μάιος/May	136,5	30,6	11,5	-13,2	172,7	83,1	27,3	-4,0
Ιούν./Jun.	129,2	15,7	12,2	-8,2	173,7	41,3	30,1	2,1
Ιούλ./Jul.	131,3	6,7	11,4	-3,9	136,3	17,1	28,1	6,1
Αύγ./Aug.	112,2	42,9	14,3	1,0	168,0	69,4	33,0	14,7
Σεπτ./Sept.	101,0	-10,0	11,4	3,5	121,8	13,9	30,8	20,6

Πηγή: ΕΛ.ΣΤΑΤ./ Source: EL.STAT.



Πίνακας Ι.3.5. ΝΕΕΣ ΠΑΡΑΓΓΕΛΙΕΣ ΣΤΗ ΒΙΟΜΗΧΑΝΙΑ (σε τρέχουσες τιμές)

Table I.3.5. NEW ORDERS IN INDUSTRY (at current prices)

Περίοδος Period	Σύνολο αγοράς / Total market				Εγχώρια αγορά / Domestic market				Εξωτερική αγορά / Non-domestic market			
	Δείκτης Index 2005=100	(% Μεταβολή/ Change)			Δείκτης Index 2005=100	(% Μεταβολή/ Change)			Δείκτης Index 2005=100	(% Μεταβολή/ Change)		
		Προηγούμενος έτος Previous year	Σωρευτικής περιόδου Cumulative period	Κιν. μέσου 12 μηνών 12-month moving avg.		Προηγούμενος έτος Previous year	Σωρευτικής περιόδου Cumulative period	Κιν. μέσου 12 μηνών 12-month moving avg.		Προηγούμενος έτος Previous year	Σωρευτικής περιόδου Cumulative period	Κιν. μέσου 12 μηνών 12-month moving avg.
2006	114,7	14,7	-	-	108,3	8,3	-	-	125,9	25,9	-	-
2007	117,4	2,4	-	-	109,0	0,7	-	-	131,6	4,5	-	-
2008	115,2	-1,9	-	-	108,7	-0,3	-	-	126,6	-3,8	-	-
2009	83,3	-27,7	-	-	83,6	-23,0	-	-	83,0	-34,4	-	-
2009 II	86,5	-34,8	-33,3	-19,9	89,6	-27,0	-27,0	-16,4	83,9	-44,0	-40,3	-24,0
III	81,4	-27,4	-31,5	-26,4	83,7	-20,2	-24,9	-21,1	75,6	-39,6	-40,1	-33,8
IV	87,4	-14,6	-27,7	-27,7	82,4	-16,7	-23,0	-23,0	92,5	-13,3	-34,4	-34,4
2010 I	81,8	4,9	4,9	-20,7	77,5	-1,8	-1,8	-17,8	91,7	14,9	14,9	-25,5
II	89,4	3,4	4,1	-10,3	79,2	-11,6	-7,0	-13,3	109,8	30,8	23,1	-6,6
III	81,8	0,5	2,9	-2,2	67,7	-19,0	-11,0	-12,6	105,0	38,9	28,1	15,3
2009 Απρ./Apr.	83,9	-34,4	-32,3	-11,7	86,0	-26,7	-27,0	-9,8	83,2	-43,0	-37,9	-13,8
Μάιος/May	85,8	-36,2	-33,2	-15,8	88,9	-25,2	-26,6	-12,2	83,4	-48,6	-40,5	-20,1
Ιούν./Jun.	89,7	-33,8	-33,3	-19,9	93,8	-28,8	-27,0	-16,4	85,2	-39,7	-40,3	-24,0
Ιουλ./Jul.	94,7	-31,1	-33,0	-23,6	95,3	-26,5	-27,0	-19,7	90,4	-40,2	-40,3	-28,7
Αύγ./Aug.	59,7	-25,4	-32,3	-24,7	63,3	-12,1	-25,8	-19,8	53,5	-43,5	-40,6	-31,3
Σεπτ./Sept.	89,7	-24,3	-31,5	-26,4	92,5	-18,1	-24,9	-21,1	82,9	-35,9	-40,1	-33,8
Οκτ./Oct.	84,6	-26,1	-30,9	-28,1	80,2	-26,1	-25,0	-22,8	87,4	-29,7	-39,1	-35,6
Νοέμ./Nov.	90,4	-11,7	-29,4	-28,0	83,1	-14,8	-24,2	-23,0	99,4	-9,3	-36,8	-35,3
Δεκ./Dec.	87,1	-3,2	-27,7	-27,7	83,9	-7,5	-23,0	-23,0	90,7	5,2	-34,4	-34,4
2010 Ιαν./Jan.	71,2	2,6	2,6	-25,7	67,7	-3,7	-3,7	-21,2	79,5	11,5	11,5	-32,3
Φεβρ./Feb.	75,1	-6,4	-2,2	-24,0	71,0	-11,9	-8,0	-20,4	84,9	2,1	6,5	-29,7
Μάρτ./Mar.	99,1	17,6	4,9	-20,7	93,9	9,2	-1,8	-17,8	110,7	30,3	14,9	-25,5
Απρ./Apr.	87,6	4,4	4,8	-17,6	79,0	-8,2	-3,5	-16,2	105,7	27,0	18,0	-20,3
Μάιος/May	86,3	0,5	3,9	-14,1	75,1	-15,5	-6,1	-15,2	107,8	29,3	20,3	-13,2
Ιούν./Jun.	94,4	5,2	4,1	-10,3	83,5	-11,0	-7,0	-13,3	115,9	36,0	23,1	-6,6
Ιουλ./Jul.	91,3	-3,5	2,9	-7,1	76,2	-20,1	-9,1	-12,3	115,8	28,1	23,8	0,8
Αύγ./Aug.	71,2	19,2	4,4	-4,2	57,7	-8,8	-9,0	-12,1	94,5	76,7	28,3	8,4
Σεπτ./Sept.	82,8	-7,7	2,9	-2,2	69,4	-25,0	-11,0	-12,6	104,7	26,3	28,1	15,3

Πηγή: ΕΛ.ΣΤΑΤ/ Source: ELSTAT.

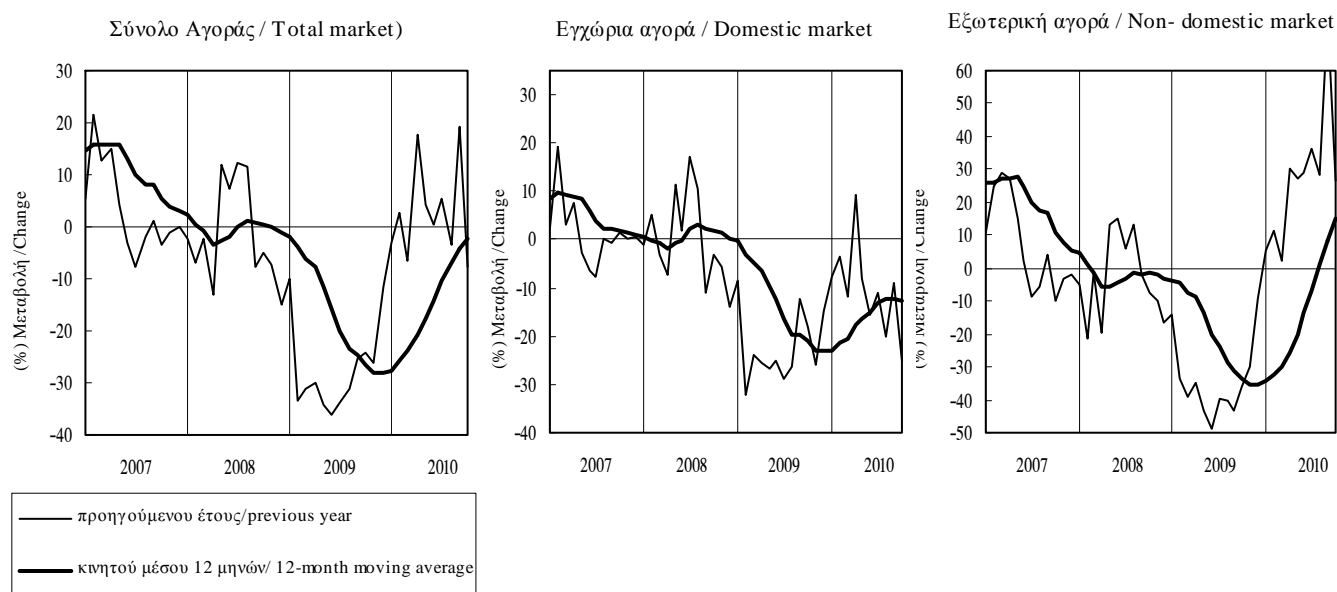

Πίνακας 1.3.5. ΝΕΕΣ ΠΑΡΑΓΓΕΛΙΕΣ ΣΤΗ ΒΙΟΜΗΧΑΝΙΑ (σε τρέχουσες τιμές) (συνέχεια)

Table 1.3.5. NEW ORDERS IN INDUSTRY (at current prices) (continued)

Περίοδος Period	Εξωτερική αγορά : ζώνη ευρώ Non-domestic market : euro area				Εξωτερική αγορά : εκτός ζώνης ευρώ Non-domestic market : non-euro area			
	Δείκτης Index 2005=100	(% Μεταβολή/ Change)			Δείκτης Index 2005=100	(% Μεταβολή/ Change)		
		Προηγούμενου έτους Previous year	Σωρευτικής περιόδου Cumulative period	Κινητού μέσου 12 μηνών 12-month moving average		Προηγούμενου έτους Previous year	Σωρευτικής περιόδου Cumulative period	Κινητού μέσου 12 μηνών 12-month moving average
2006	124,8	24,8	-	-	128,7	28,7	-	-
2007	135,9	8,9	-	-	128,9	0,2	-	-
2008	124,8	-8,1	-	-	130,9	1,5	-	-
2009	80,9	-35,2	-	-	84,4	-35,5	-	-
2009 II	80,1	-42,7	-42,0	-27,2	86,9	-47,1	-40,5	-21,4
III	71,8	-37,3	-40,6	-34,1	79,4	-42,9	-41,3	-34,5
IV	91,9	-15,8	-35,2	-35,2	92,1	-12,8	-35,5	-35,5
2010 I	93,6	17,1	17,1	-23,9	88,7	12,0	12,0	-28,9
II	108,2	35,1	26,1	-4,7	112,8	29,7	21,3	-9,2
III	101,2	40,9	30,7	15,8	109,3	37,8	26,6	14,8
2009 Απρ./Apr.	81,3	-40,1	-41,0	-19,5	84,3	-47,6	-36,3	-7,7
Μάιος/May	77,0	-42,6	-41,3	-22,7	88,9	-54,5	-41,4	-17,8
Ιούν./Jun.	82,0	-44,9	-42,0	-27,2	87,5	-35,8	-40,5	-21,4
Ιούλ./Jul.	89,7	-36,9	-41,2	-30,2	88,0	-45,7	-41,3	-28,0
Αύγ./Aug.	43,3	-44,9	-41,5	-31,8	65,3	-43,0	-41,5	-31,5
Σεπτ./Sept.	82,5	-32,8	-40,6	-34,1	84,8	-39,5	-41,3	-34,5
Οκτ./Oct.	89,3	-30,4	-39,6	-35,9	84,7	-31,0	-40,4	-36,7
Νοέμ./Nov.	102,6	-4,3	-36,9	-35,1	97,4	-14,1	-38,4	-37,0
Δεκ./Dec.	83,7	-8,9	-35,2	-35,2	94,3	16,7	-35,5	-35,5
2010 Ιαν./Jan.	82,0	4,7	4,7	-32,9	75,3	18,5	18,5	-33,6
Φεβρ./Feb.	87,0	4,8	4,7	-29,5	80,9	-3,3	6,1	-32,0
Μάρτ./Mar.	111,7	42,6	17,1	-23,9	109,8	21,8	12,0	-28,9
Απρ./Apr.	107,6	32,3	21,0	-18,6	105,0	24,5	15,3	-23,4
Μάιος/May	103,6	34,7	23,6	-12,5	112,3	26,2	17,7	-15,3
Ιούν./Jun.	113,3	38,2	26,1	-4,7	121,1	38,4	21,3	-9,2
Ιούλ./Jul.	113,4	26,5	26,2	2,0	120,2	36,5	23,6	-0,6
Αύγ./Aug.	83,7	93,5	30,9	9,2	105,0	60,8	27,3	7,4
Σεπτ./Sept.	106,3	28,9	30,7	15,8	102,9	21,4	26,6	14,8

Πηγή: ΕΛ.ΣΤΑΤ / Source: EL.STAT.

Εξωτερική αγορά: ζώνη ευρώ  
Non-domestic market: euro area

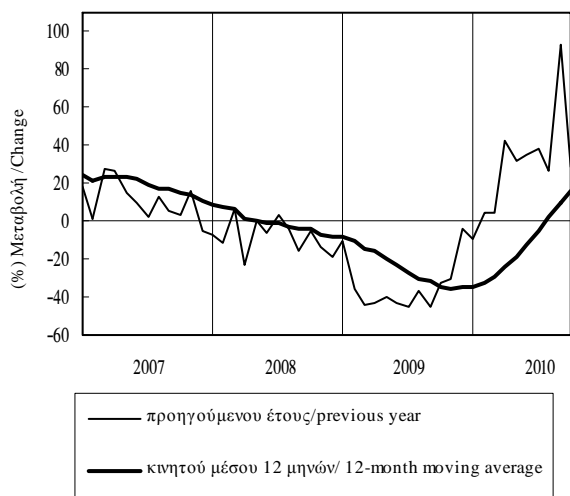

Εξωτερική αγορά: εκτός ζώνης ευρώ  
Non-domestic market: non-euro area

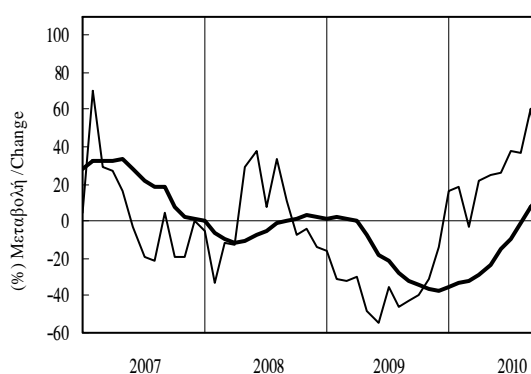

**Πίνακας Ι.4.1. ΚΥΚΛΟΣ ΕΡΓΑΣΙΩΝ ΣΤΗΝ ΕΜΠΟΡΙΑ ΑΥΤΟΚΙΝΗΤΩΝ-ΜΟΤΟΣΙΚΛΕΤΩΝ ΚΑΙ ΣΤΟ ΧΟΝΔΡΙΚΟ ΕΜΠΟΡΙΟ**  
(σε τρέχουσες τιμές)

**Table I.4.1. TURNOVER IN MOTOR TRADES AND WHOLESALE TRADE (at current prices)**

Περίοδος Period	Εμπορία αυτοκινήτων-μοτοσικλετών (1) Motor trades (1)				Χονδρικό εμπόριο (2) Wholesale trade (2)			
	Δείκτης Index 2005=100	(% Μεταβολή/ Change)			Δείκτης Index 2005=100	(% Μεταβολή/ Change)		
		Προηγούμενου έτους Previous year	Σωρευτικής περιόδου Cumulative period	Κινητού μέσου 12 μηνών 12-month moving average		Προηγούμενου έτους Previous year	Σωρευτικής περιόδου Cumulative period	Κινητού μέσου 12 μηνών 12-month moving average
2005	100,0	-	-	-	100,0	-	-	-
2006	101,0	1,0	-	-	111,4	11,4	-	-
2007	108,9	7,8	-	-	124,1	11,4	-	-
2008	100,2	-8,0	-	-	135,8	9,4	-	-
2009	84,5	-15,7	-	-	123,7	-8,9	-	-
2005 I	104,8	-	-	-	94,8	-	-	-
II	104,3	-	-	-	100,5	-	-	-
III	95,9	-	-	-	98,7	-	-	-
IV	95,0	-	-	-	105,9	-	-	-
2006 I	102,3	-2,4	-2,4	-	102,3	7,9	7,9	-
II	111,8	7,2	2,4	-	115,1	14,5	11,3	-
III	91,6	-4,4	0,2	-	111,6	13,1	11,9	-
IV	98,3	3,4	1,0	1,0	116,5	10,0	11,4	11,4
2007 I	110,5	7,9	7,9	3,7	117,1	14,5	14,5	13,0
II	113,2	1,3	4,4	2,1	130,1	13,0	13,7	12,6
III	103,8	13,3	7,1	6,2	118,0	5,8	11,0	10,8
IV	108,0	10,0	7,8	7,8	131,1	12,5	11,4	11,4
2008 I	108,4	-1,9	-1,9	5,2	125,2	6,9	6,9	9,6
II	108,9	-3,7	-2,8	3,8	146,6	12,7	10,0	9,6
III	100,9	-2,8	-2,8	0,1	135,0	14,4	11,4	11,7
IV	82,6	-23,5	-8,0	-8,0	136,4	4,0	9,4	9,4
2009 I	75,1	-30,7	-30,7	-15,2	114,0	-9,0	-9,0	5,5
II	95,8	-12,1	-21,4	-17,4	124,8	-14,9	-12,2	-2,1
III	90,7	-10,1	-17,8	-19,3	125,2	-7,3	-10,5	-7,0
IV	76,3	-7,6	-15,7	-15,7	130,8	-4,1	-8,9	-8,9
2010 I	69,7	-7,3	-7,3	-9,6	119,9	5,2	5,2	-5,9
II	61,8	-35,4	-23,1	-15,8	122,2	-2,1	1,4	-2,4

Πηγή: ΕΛ.ΣΤΑΤ./ Source: EL.STAT.

(1) Κλάδος 45, NACE Αναθ.2, Κανονισμός (ΕΚ) 1893/2006./Branch 45, NACE Rev.2, Regulation (ΕΚ) 1893/2006.

(2) Κλάδος 46, NACE Αναθ.2, Κανονισμός (ΕΚ) 1893/2006./Branch 46, NACE Rev.2, Regulation (ΕΚ) 1893/2006.

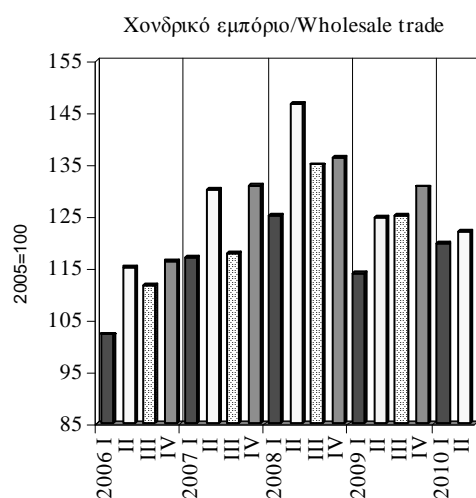
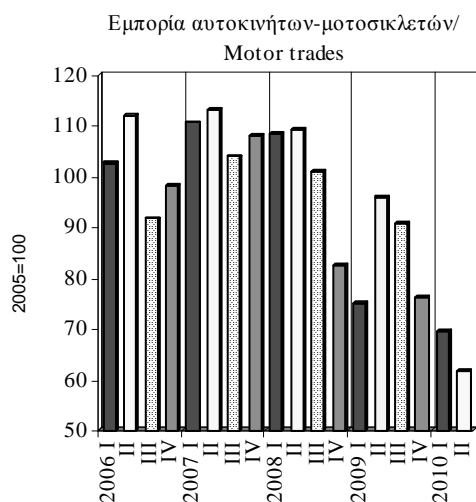

Πίνακας Ι.4.2. ΕΠΙΒΑΤΙΚΗ ΚΙΝΗΣΗ

Table I.4.2. PASSENGERS

Περίοδος Period	Επιβάτες ΔΑΑ-Σύνολο Passengers AIA-Total				Επιβάτες ΔΑΑ-Εξωτερικού Passengers AIA-International				Επιβατική κίνηση ΟΛΠ Passengers PAP			
	Χιλιάδες άτομα Thousands	(% Μεταβολή/ Change			Χιλιάδες άτομα Thousands	(% Μεταβολή/ Change			Χιλιάδες άτομα Thousands	(% Μεταβολή/ Change		
		Προηγούμε. έτους Previous year	Σωρευτικής περιόδου Cumulative period	Κιν. μέσου 12 μηνών 12-month moving avg.		Προηγούμε. έτους Previous year	Σωρευτικής περιόδου Cumulative period	Κιν. μέσου 12 μηνών 12-month moving avg.		Προηγούμε. έτους Previous year	Σωρευτικής περιόδου Cumulative period	Κιν. μέσου 12 μηνών 12-month moving avg.
2005	14281,0	4,5	-	-	9112,0	6,5	-	-	12410,5	4,1	-	-
2006	15079,7	5,6	-	-	9611,1	5,5	-	-	12870,8	3,7	-	-
2007	16538,4	9,7	-	-	10583,1	10,1	-	-	13127,4	2,0	-	-
2008	16466,5	-0,4	-	-	10639,6	0,5	-	-	13220,4	0,7	-	-
2009	16225,6	-1,5	-	-	10093,0	-5,1	-	-	12723,2	-3,8	-	-
2009 II	4333,1	-2,7	-4,9	-3,5	2723,1	-6,1	-8,6	-4,7	3458,5	-2,7	-4,9	-1,1
III	5411,9	1,4	-2,3	-2,4	3490,3	-1,8	-5,7	-5,4	5691,9	-3,7	-4,3	-3,4
IV	3608,6	1,6	-1,5	-1,5	2173,8	-2,9	-5,1	-5,1	2103,7	-1,1	-3,8	-3,8
2010 I	3170,4	10,4	10,4	1,9	1855,1	8,7	8,8	-1,5	1472,1	0,2	0,2	-2,6
II	4042,6	-6,7	0,1	0,8	2593,6	-4,8	0,4	-1,1	3174,1	-8,2	-5,7	-4,1
III	4922,2	-9,0	-3,8	-2,6	3291,3	-5,7	-2,3	-2,4	-	-	-	-
2009 Απρ./Apr.	1372,5	3,9	-4,4	-2,2	872,8	2,8	-7,7	-2,6	1076,6	4,7	-4,0	0,5
Μάιος/May	1376,1	-9,5	-5,7	-3,1	860,4	-13,6	-9,3	-3,8	1011,2	-9,9	-5,8	-0,5
Ιούν./Jun.	1584,5	-1,8	-4,9	-3,5	990,0	-6,3	-8,6	-4,7	1370,7	-2,4	-4,9	-1,1
Ιούλι./Jul.	1846,7	2,0	-3,6	-3,1	1193,9	-1,2	-7,1	-4,9	2025,9	-1,6	-3,9	-1,2
Αύγ./Aug.	1918,9	2,1	-2,6	-2,7	1241,6	-1,9	-6,2	-5,3	2318,0	-6,2	-4,5	-3,4
Σεπτ./Sept.	1646,3	-0,1	-2,3	-2,4	1054,7	-2,3	-5,7	-5,4	1348,1	-2,6	-4,3	-3,4
Οκτ./Oct.	1374,5	-4,2	-2,5	-2,8	859,0	-7,6	-5,9	-6,1	950,7	-8,8	-4,7	-4,8
Νοέμ./Nov.	1095,2	3,7	-2,1	-2,4	629,4	-1,5	-5,6	-5,9	643,2	2,1	-4,3	-4,8
Δεκ./Dec.	1138,8	7,2	-1,5	-1,5	685,4	2,2	-5,1	-5,1	509,8	11,9	-3,8	-3,8
2010 Ιαν./Jan.	1051,7	10,6	10,6	-0,4	600,3	5,2	5,2	-4,3	446,9	-6,9	-6,9	-3,9
Φεβρ./Feb.	952,7	9,7	10,2	0,3	536,3	8,3	6,6	-3,4	420,3	-0,7	-4,0	-4,0
Μάρτ./Mar.	1166,0	10,7	10,4	1,9	718,4	12,3	8,8	-1,5	604,9	6,9	0,2	-2,6
Απρ./Apr.	1259,0	-8,3	4,4	0,9	780,7	-10,6	2,2	-2,6	906,7	-15,8	-6,6	-4,3
Μάιος/May	1346,7	-2,1	2,8	1,6	867,1	0,8	1,9	-1,3	1022,8	1,2	-4,4	-3,3
Ιούν./Jun.	1436,9	-9,3	0,1	0,8	945,8	-4,5	0,4	-1,1	1244,6	-9,2	-5,7	-4,1
Ιούλι./Jul.	1699,3	-8,0	-1,5	-0,3	1130,9	-5,3	-0,8	-1,5	-	-	-	-
Αύγ./Aug.	1714,9	-10,6	-3,1	-1,8	1157,2	-6,8	-1,9	-2,2	-	-	-	-
Σεπτ./Sept.	1508,0	-8,4	-3,8	-2,6	1003,2	-4,9	-2,3	-2,4	-	-	-	-

Πηγή: Διεθνής Αερολιμένας Αθηνών (ΔΑΑ) / Source: Athens International Airport (AIA)

Πηγή: ΟΛΠ / Source: PAP

Επιβάτες ΔΑΑ-Σύνολο/Passengers AIA-Total

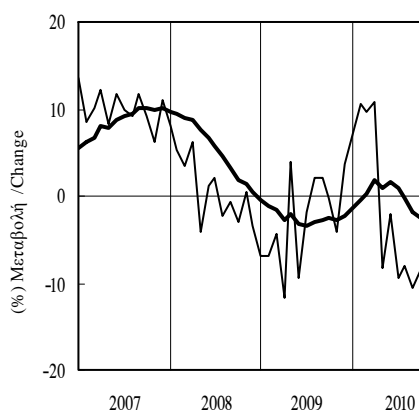

Επιβάτες ΔΑΑ-Εξωτερικού/Passengers AIA-International

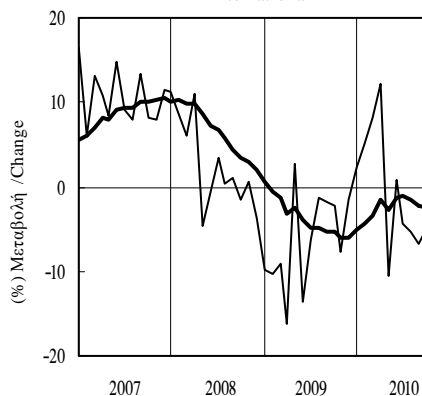

Επιβάτες ΟΛΠ/Passengers PAP

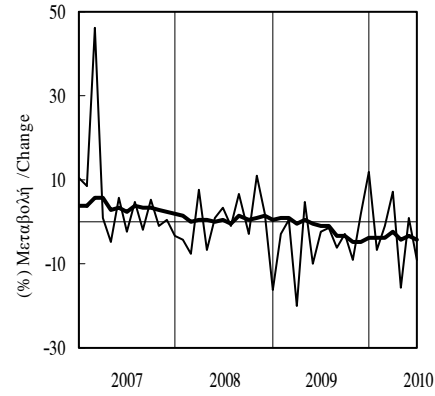

— προηγούμενου έτους/previous year  
 — κινητού μέσου 12 μηνών/12-month moving average

Πίνακας Ι.4.2. ΕΠΙΒΑΤΙΚΗ ΚΙΝΗΣΗ (συνέχεια)

Table I.4.2. PASSENGERS (continued)

Περίοδος Period	Επιβάτες Aegean Airlines-Σύνολο (I) Passengers Aegean Airlines-Total (I)				Επιβάτες Aegean Airlines-Εξωτερικού (I) Passengers Aegean Airlines-International (I)			
	Χιλιάδες άτομα Thousands	(% Μεταβολή/ Change			Χιλιάδες άτομα Thousands	(% Μεταβολή/ Change		
		Προηγούμενου έτους Previous year	Σωρευτικής περιόδου Cumulative period	Κινητού μέσου 12 μηνών 12-month moving average		Προηγούμενου έτους Previous year	Σωρευτικής περιόδου Cumulative period	Κινητού μέσου 12 μηνών 12-month moving average
2004	3578	-	-	-	1009,25	-	-	-
2005	4008	12,0	-	-	1218,53	20,7	-	-
2006	4447	11,0	-	-	1386,89	13,8	-	-
2007	5226	17,5	-	-	1870,20	34,8	-	-
2008	5978	14,4	-	-	2310,75	23,6	-	-
2009	6568	9,9	-	-	2816,56	21,9	-	-
2004 IV	821	-	-	-	240,99	-	-	-
2005 I	755	9,3	9,3	-	202,55	35,0	35,0	-
II	1097	16,2	13,3	-	348,32	36,1	35,7	-
III	1295	15,4	14,2	-	435,21	20,1	28,4	-
IV	861	4,8	12,0	12,0	232,45	-3,6	20,7	20,7
2006 I	778	3,0	3,0	10,7	201,33	-0,6	-0,6	14,6
II	1189	8,4	6,2	8,6	376,95	8,2	5,0	8,0
III	1438	11,0	8,2	7,5	507,28	16,6	10,1	7,4
IV	1043	21,2	11,0	11,0	301,33	29,6	13,8	13,8
2007 I	966	24,1	24,1	15,0	265,05	31,6	31,6	19,2
II	1373	15,5	18,9	16,9	516,21	36,9	35,1	27,6
III	1724	19,9	19,3	19,7	671,28	32,3	33,8	33,1
IV	1164	11,5	17,5	17,5	417,67	38,6	34,8	34,8
2008 I	1062	10,0	10,0	14,8	356,72	34,6	34,6	35,2
II	1585	15,4	13,2	14,8	610,32	18,2	23,8	29,3
III	1949	13,0	13,1	12,8	818,26	21,9	22,9	25,6
IV	1382	18,8	14,4	14,4	525,46	25,8	23,6	23,6
2009 I	1158	9,0	9,0	14,1	426,55	19,6	19,6	21,3
II	1732	9,3	9,2	12,4	735,57	20,5	20,2	21,9
III	2178	11,8	10,3	12,0	1000,80	22,3	21,2	22,0
IV	1500	8,5	9,9	9,9	653,63	24,4	21,9	21,9
2010 I	1349	16,6	16,6	11,3	604,55	41,7	41,7	25,8
II	1552	-10,4	0,4	5,8	763,18	3,8	17,7	20,6
III	2014	-7,5	-3,0	-0,5	1065,16	6,4	12,5	14,8

Πηγή: Aegean Airlines/Source: Aegean Airlines

(I) Περιλαμβάνονται και οι ναυλωμένες πτήσεις/ Charter flights are included.

Επιβάτες Aegean Airlines-Σύνολο/Passengers Aegean Airlines-Total



— προηγούμενου έτους/previous year  
 — κινητού μέσου 12 μηνών/ 12-month moving average

Επιβάτες Aegean Airlines-Εξωτερικού/Passengers Aegean Airlines-International



Πίνακας Ι.4.3. ΜΕΤΑΦΟΡΕΣ ΕΜΠΟΡΕΥΜΑΤΩΝ

Table I.4.3. FREIGHT MOVED

Περίοδος Period	Χιλιμετρικοί τόν. εμπορευμ. ΟΣΕ / Freight ton-km HRO			Διακίνηση εμπορευμάτων ΟΛΠ (μετρικοί τόνοι) / Freight moved PAP (metric tons)				
	Εκατ. Million	(% Μεταβολή/ Change			Χιλιάδες Thousands	(% Μεταβολή/ Change		
		Προηγούμενου έτους Previous year	Σωρευτικής περιόδου Cumulative period	Κινητού μέσου 12 μηνών 12-month moving average		Προηγούμενου έτους Previous year	Σωρευτικής περιόδου Cumulative period	Κινητού μέσου 12 μηνών 12-month moving average
2005	613,3	3,6	-	-	19816,4	-3,7	-	-
2006	662,0	7,9	-	-	21128,1	6,6	-	-
2007	834,7	26,1	-	-	20121,9	-4,8	-	-
2008	785,7	-5,9	-	-	10477,4	-47,9	-	-
2009	540,4	-31,2	-	-	11940,0	14,0	-	-
2009 I	129,4	-39,0	-39,0	-16,4	2404,7	5,2	5,2	-42,9
II	127,3	-43,1	-41,1	-30,0	3045,0	9,8	7,7	-32,7
III	140,3	-20,7	-35,2	-32,7	3469,1	21,2	12,6	-15,3
IV	143,4	-17,1	-31,2	-31,2	3021,2	18,2	14,0	14,0
2010 I	96,9	-25,1	-25,1	-27,7	3276,9	36,3	36,3	20,9
II	95,3	-25,1	-25,1	-21,5	-	-	-	-
2009 Φεβρ./Feb.	43,3	-39,9	-41,6	-14,3	772,4	5,3	2,8	-45,4
Μάρτ./Mar.	46,1	-33,7	-39,0	-16,4	839,6	9,9	5,2	-42,9
Απρ./Apr.	40,8	-50,4	-42,2	-22,8	869,5	-3,4	2,8	-41,3
Μάιος/May	41,4	-33,9	-40,7	-24,9	1048,6	19,3	6,3	-36,7
Ιούν./Jun.	45,0	-42,8	-41,1	-30,0	1126,9	13,4	7,7	-32,7
Ιούλ./Jul.	48,4	-28,7	-39,5	-31,9	1283,1	26,7	10,9	-27,3
Αύγ./Aug.	41,4	-19,4	-37,6	-33,1	1053,0	13,2	11,2	-22,0
Σεπτ./Sept.	50,6	-12,3	-35,2	-32,7	1133,0	23,1	12,6	-15,3
Οκτ./Oct.	55,7	-10,9	-33,0	-31,9	870,4	-5,4	10,7	-8,7
Νοέμ./Nov.	46,7	-16,8	-31,7	-31,2	1044,4	23,3	11,8	0,9
Δεκ./Dec.	41,0	-24,4	-31,2	-31,2	1106,5	40,4	14,0	14,0
2010 Ιαν./Jan.	35,9	-10,4	-10,4	-29,0	1086,4	37,0	37,0	16,7
Φεβρ./Feb.	27,3	-36,9	-24,2	-28,4	933,2	20,8	29,0	17,8
Μάρτ./Mar.	33,8	-26,7	-25,1	-27,7	1257,4	49,8	36,3	20,9
Απρ./Apr.	32,3	-21,0	-24,1	-24,5	1093,6	25,8	33,5	23,4
Μάιος/May	30,4	-26,6	-24,6	-23,7	1162,4	10,9	28,0	22,5
Ιούν./Jun.	32,7	-27,5	-25,1	-21,5	-	-	-	-
Ιούλ./Jul.	34,1	-29,5	-25,8	-21,3	-	-	-	-

Πηγή: ΟΣΕ / Source: HRO

Πηγή: ΟΛΠ / Source: PAP

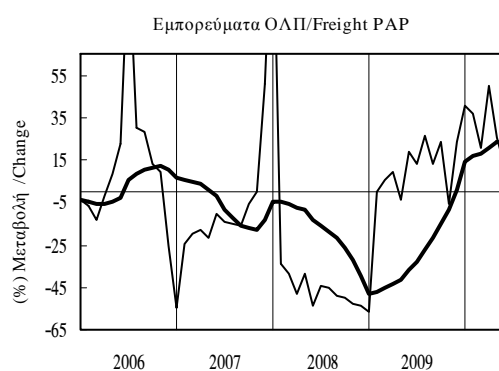
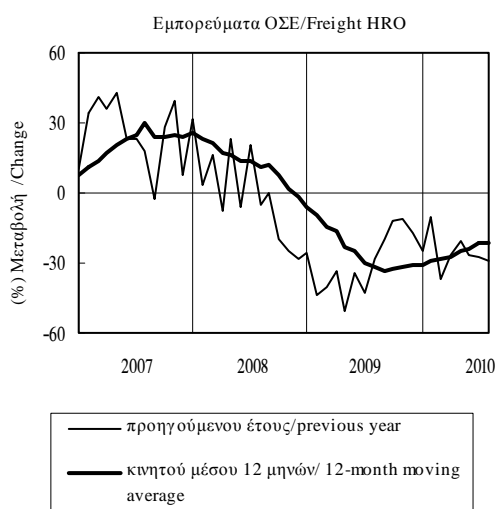

Πίνακας Ι.4.4. ΚΥΚΛΟΣ ΕΡΓΑΣΙΩΝ ΣΤΙΣ ΜΕΤΑΦΟΡΕΣ (σε τρέχουσες τιμές)

Table I.4.4. TURNOVER IN THE TRANSPORT SECTOR (at current prices)

Περίοδος Period	Χερσαίες μεταφορές (1) / Land transport (1)				Θαλάσσιες και ακτοπλοϊκές μεταφορές (2) / Water transport (2)			
	Δείκτης Index 2005=100	(% Μεταβολή/ Change			Δείκτης Index 2005=100	(% Μεταβολή/ Change		
		Προηγούμενου έτους Previous year	Σωρευτικής περιόδου Cumulative period	Κινητού μέσου 12 μηνών 12-month moving average		Προηγούμενου έτους Previous year	Σωρευτικής περιόδου Cumulative period	Κινητού μέσου 12 μηνών 12-month moving average
2005	100,0	-	-	-	100,0	-	-	-
2006	123,9	23,9	-	-	98,8	-1,2	-	-
2007	146,4	18,2	-	-	106,8	8,1	-	-
2008	153,9	5,1	-	-	117,7	10,2	-	-
2009	105,4	-31,5	-	-	90,8	-22,8	-	-
2005 I	81,3	-	-	-	51,2	-	-	-
II	101,1	-	-	-	96,8	-	-	-
III	129,0	-	-	-	149,1	-	-	-
IV	88,6	-	-	-	102,8	-	-	-
2006 I	99,4	22,3	22,3	-	56,4	10,2	10,2	-
II	141,5	40,0	32,1	-	110,6	14,3	12,8	-
III	132,8	3,0	20,0	-	155,2	4,1	8,5	-
IV	121,9	37,6	23,9	23,9	72,8	-29,2	-1,2	-1,2
2007 I	123,5	24,2	24,2	24,3	70,2	24,5	24,5	0,9
II	166,3	17,5	20,3	18,8	107,3	-2,9	6,3	-3,2
III	169,6	27,7	22,9	25,7	169,2	9,0	7,6	-1,3
IV	126,4	3,7	18,2	18,2	80,3	10,3	8,1	8,1
2008 I	135,4	9,6	9,6	15,0	75,0	6,8	6,8	5,6
II	184,7	11,1	10,5	13,1	125,4	16,8	12,8	10,9
III	164,6	-3,0	5,5	5,1	191,0	12,9	12,9	12,4
IV	131,0	3,6	5,1	5,1	79,3	-1,4	10,2	10,2
2009 I	102,5	-24,3	-24,3	-2,5	61,1	-18,4	-18,4	5,8
II	100,6	-45,5	-36,6	-19,1	92,8	-26,0	-23,2	-5,7
III	90,3	-45,1	-39,5	-30,6	144,9	-24,1	-23,6	-19,8
IV	128,3	-2,1	-31,5	-31,5	64,5	-18,7	-22,8	-22,8
2010 I	90,2	-12,0	-12,0	-29,8	59,5	-2,6	-2,6	-20,8
II	85,7	-14,8	-13,4	-20,9	87,1	-6,1	-4,7	-16,1

Πηγή: ΕΛ.ΣΤΑΤ./ Source: ELSTAT.

(1) Κλάδος 49 (NACE Αναθ.2)/Branch 49 (NACE Rev.2).

(2) Κλάδος 50 (NACE Αναθ.2)/Branch 50 (NACE Rev.2).

Χερσαίες μεταφορές/Land transport

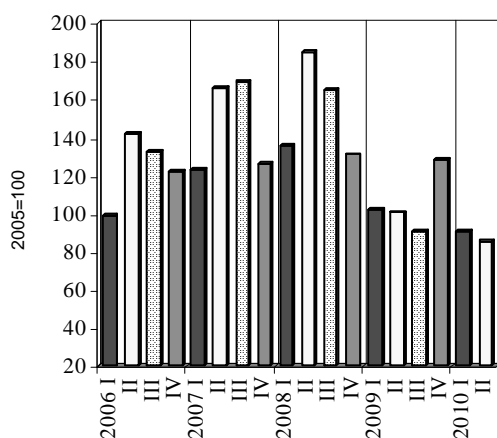

Θαλάσσιες και ακτοπλοϊκές μεταφορές/Water transport

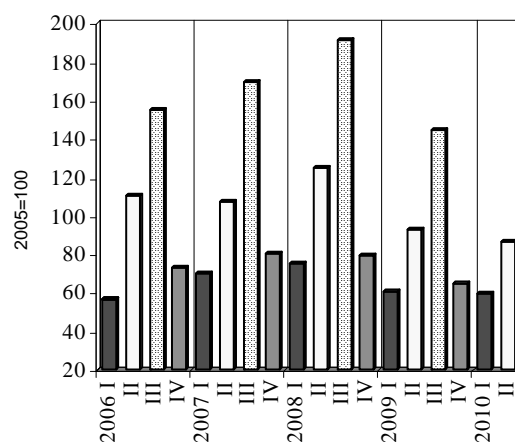

Πίνακας Ι.4.4. ΚΥΚΛΟΣ ΕΡΓΑΣΙΩΝ ΣΤΙΣ ΜΕΤΑΦΟΡΕΣ (σε τρέχουσες τιμές) (συνέχεια)

Table I.4.4. TURNOVER IN THE TRANSPORT SECTOR (at current prices) (continued)

Περίοδος Period	Εναέρια μεταφορές (1) Air transport (1)				Αποθήκευση και υποστηρικτικές προς τις μεταφορές δραστηριότητες (2)/ Storage and supporting transport activities (2)				Ταξιδιωτικά πρακτορεία και λοιπές δραστηριότητες (3) Travel agencies and other activities (3)			
	Δείκτης Index 2005=100	(% Μεταβολή/ Change)			Δείκτης Index 2005=100	(% Μεταβολή/ Change)			Δείκτης Index 2005=100	(% Μεταβολή/ Change)		
		Προηγούμενος έτος Previous year	Σωρευτική περίοδος Cumulative period	Κιν. μέσου 12 μηνών 12-month moving avg.		Προηγούμενος έτος Previous year	Σωρευτική περίοδος Cumulative period	Κιν. μέσου 12 μηνών 12-month moving avg.		Προηγούμενος έτος Previous year	Σωρευτική περίοδος Cumulative period	Κιν. μέσου 12 μηνών 12-month moving avg.
2005	100,0	-	-	-	100,0	-	-	-	100,0	-	-	-
2006	106,3	6,3	-	-	114,2	14,2	-	-	106,5	6,5	-	-
2007	113,7	7,0	-	-	112,5	-1,5	-	-	135,8	27,5	-	-
2008	121,0	6,5	-	-	116,0	3,1	-	-	140,5	3,5	-	-
2009	105,8	-12,6	-	-	77,4	-33,3	-	-	118,3	-15,8	-	-
2005 I	74,7	-	-	-	72,1	-	-	-	78,2	-	-	-
II	108,1	-	-	-	96,9	-	-	-	101,5	-	-	-
III	132,7	-	-	-	113,2	-	-	-	106,5	-	-	-
IV	84,5	-	-	-	117,8	-	-	-	113,8	-	-	-
2006 I	74,6	-0,1	-0,1	-	78,9	9,4	9,4	-	82,7	5,8	5,8	-
II	113,8	5,3	3,1	-	115,8	19,5	15,2	-	112,9	11,2	8,9	-
III	133,7	0,8	2,1	-	116,0	2,5	10,1	-	124,5	16,9	11,8	-
IV	102,9	21,8	6,3	6,3	146,0	23,9	14,2	14,2	105,8	-7,0	6,5	6,5
2007 I	89,2	19,6	19,6	9,9	81,0	2,7	2,7	12,8	93,5	13,1	13,1	8,0
II	117,7	3,4	9,8	9,3	109,3	-5,6	-2,3	6,3	137,9	22,1	18,3	11,0
III	145,8	9,1	9,5	12,1	132,1	13,9	3,8	9,3	151,7	21,8	19,7	12,7
IV	101,9	-1,0	7,0	7,0	127,7	-12,5	-1,5	-1,5	160,0	51,2	27,5	27,5
2008 I	92,1	3,3	3,3	4,1	99,4	22,7	22,7	2,1	103,7	10,9	10,9	26,7
II	131,2	11,5	7,9	6,2	136,0	24,4	23,7	9,5	146,2	6,0	8,0	21,6
III	153,6	5,4	6,9	5,1	137,5	4,1	15,7	6,9	163,3	7,7	7,9	17,2
IV	107,2	5,2	6,5	6,5	91,2	-28,6	3,1	3,1	148,7	-7,1	3,5	3,5
2009 I	94,9	3,0	3,0	6,4	68,4	-31,2	-31,2	-7,6	62,5	-39,7	-39,7	-5,9
II	120,1	-8,5	-3,7	1,0	78,9	-42,0	-37,4	-24,1	123,4	-15,6	-25,6	-11,3
III	123,6	-19,5	-10,2	-6,9	77,9	-43,3	-39,6	-36,8	169,4	3,7	-14,0	-12,1
IV	84,5	-21,2	-12,6	-12,6	84,4	-7,5	-33,3	-33,3	118,0	-20,6	-15,8	-15,8
2010 I	96,0	1,2	1,2	-12,9	65,2	-4,7	-4,7	-29,3	52,7	-15,7	-15,7	-11,0
II	109,7	-8,7	-4,3	-13,0	72,9	-7,6	-6,3	-20,1	121,0	-1,9	-6,6	-7,4

Πηγή: ΕΛ.ΣΤΑΤ./ Source: EL.STAT.

(1) Κλάδος 51 (NACE Αναθ.2)/Branch 51 (NACE Rev.2).

(2) Κλάδος 52 (NACE Αναθ.2)/Branch 52 (NACE Rev.2).

(3) Κλάδος 79 (NACE Αναθ.2)/Branch 79 (NACE Rev.2).

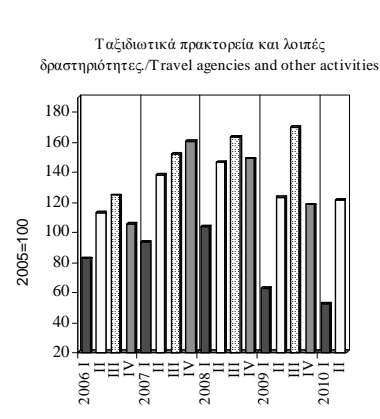
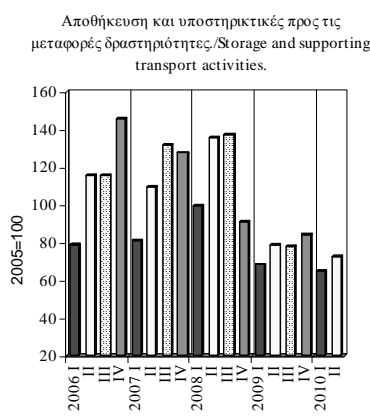
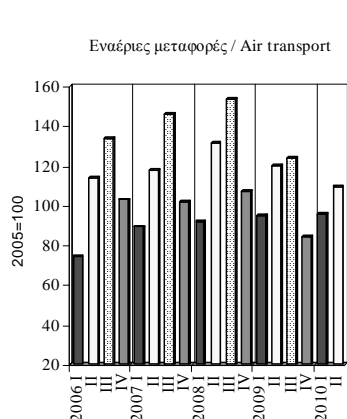

Πίνακας Ι.4.5. ΚΙΝΗΤΗ ΤΗΛΕΦΩΝΙΑ

Table I.4.5. MOBILE TELEPHONY

Περίοδος Period	Έσοδα Δημοσίου από τέλη κινητής τηλεφωνίας (1) Public revenues from tax on mobile telephony (1)			
	Εκατ. ευρώ Million euros	(% Μεταβολή/ Change		
		Προηγούμενου έτους Previous year	Σωρευτικής περιόδου Cumulative period	Κινητού μέσου 12 μηνών 12-month moving average
2005	95,89	10,8	-	-
2006	107,19	11,8	-	-
2007	229,56	114,2	-	-
2008	241,72	5,3	-	-
2009	273,71	13,2	-	-
2009 II	58,59	-0,6	1,1	2,7
2009 III	59,99	-2,1	0,0	1,0
2009 IV	94,08	51,3	13,2	13,2
2010 I	104,10	70,5	70,5	30,1
2010 II	94,01	60,4	65,6	44,9
2010 III	90,17	50,3	60,5	58,1
2009 Απρ./Apr.	20,05	2,0	2,7	4,3
2009 Μάιος/May	18,87	-2,8	1,6	3,2
2009 Ιούν./Jun.	19,67	-1,1	1,1	2,7
2009 Ιούλ./Jul.	19,81	-1,1	0,8	2,2
2009 Αύγ./Aug.	20,18	-1,9	0,5	1,7
2009 Σεπτ./Sept.	20,00	-3,2	0,0	1,0
2009 Οκτ./Oct.	28,87	36,5	3,9	3,9
2009 Νοέμ./Nov.	31,05	49,4	8,2	7,9
2009 Δεκ./Dec.	34,17	68,7	13,2	13,2
2010 Ιαν./Jan.	33,85	65,9	65,9	15,0
2010 Φεβρ./Feb.	35,61	77,7	71,7	24,6
2010 Μάρτ./Mar.	34,65	68,3	70,5	30,1
2010 Απρ./Apr.	32,92	64,2	69,0	35,2
2010 Μάιος/May	30,51	61,6	67,6	40,3
2010 Ιούν./Jun.	30,58	55,5	65,6	44,9
2010 Ιούλ./Jul.	29,62	49,5	63,3	49,1
2010 Αύγ./Aug.	30,29	50,1	61,6	53,5
2010 Σεπτ./Sept.	30,26	51,3	60,5	58,1

Πηγή: Υπουργείο Οικονομικών / Source: Ministry of Finance.

(1) Πάγια μηνιαία τέλη ανά σύνδεση έως τον Ιούλιο του 2009. Από τον Αύγουστο του 2009 νέο κλιμακούμενο τέλος συνδρομητών κινητής τηλεφωνίας και τέλος καρτοκινητής τηλεφωνίας (Ν. 3775/2009 άρθρο 33)/ Flat monthly fees per connection up to July 2009. Since August 2009 new ranged subscribers tax on mobile telephony and tax on cardboard telephony (L. 3775/2009 article 33).

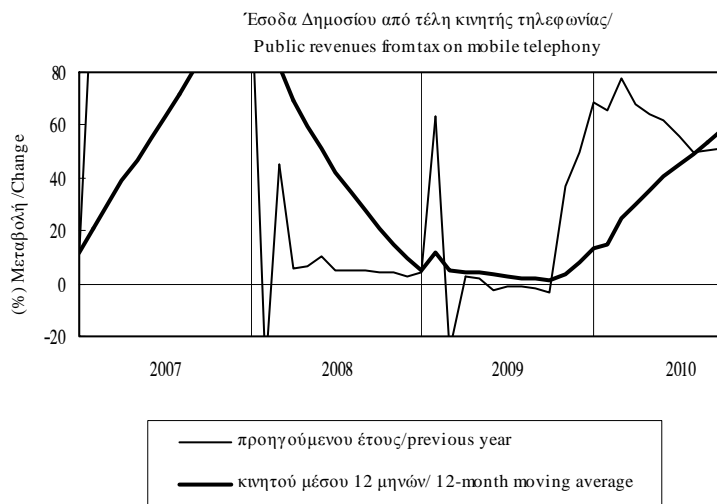

**Πίνακας Ι.4.6. ΔΕΙΚΤΕΣ ΚΥΚΛΟΥ ΕΡΓΑΣΙΩΝ ΣΤΙΣ ΤΗΛΕΠΙΚΟΙΝΩΝΙΕΣ, ΣΤΙΣ ΝΟΜΙΚΕΣ-ΛΟΓΙΣΤΙΚΕΣ ΔΡΑΣΤΗΡΙΟΤΗΤΕΣ ΚΑΙ ΣΤΙΣ ΥΠΗΡΕΣΙΕΣ ΠΑΡΟΧΗΣ ΣΥΜΒΟΥΛΩΝ ΔΙΑΧΕΙΡΙΣΗΣ (σε τρέχουσες τιμές)**

**Table I.4.6. TURNOVER INDICES IN TELECOMMUNICATIONS, LEGAL-ACCOUNTING ACTIVITIES AND MANAGEMENT CONSULTANCY SERVICES (at current prices)**

Περίοδος Period	Τηλεπικοινωνίες (1) Telecommunications (1)			Νομικές-λογιστικές δραστηριότητες και υπηρεσίες παροχής συμβουλών διαχείρισης (2) Legal -accounting activities and management consultancy services (2)				
	Δείκτης Index 2005=100	(% Μεταβολή/ Change)			Δείκτης Index 2005=100	(% Μεταβολή/ Change)		
		Προηγούμενου έτους Previous year	Σωρευτικής περιόδου Cumulative period	Κινητού μέσου 12 μηνών 12-month moving average		Προηγούμενου έτους Previous year	Σωρευτικής περιόδου Cumulative period	Κινητού μέσου 12 μηνών 12-month moving average
2005	100,0	-	-	-	100,0	-	-	-
2006	109,4	9,4	-	-	106,8	6,8	-	-
2007	107,7	-1,6	-	-	119,3	11,7	-	-
2008	106,6	-1,0	-	-	132,3	10,9	-	-
2009	97,1	-8,9	-	-	115,9	-12,4	-	-
2005 I	97,6	-	-	-	77,3	-	-	-
II	90,2	-	-	-	85,3	-	-	-
III	109,4	-	-	-	80,4	-	-	-
IV	102,9	-	-	-	156,9	-	-	-
2006 I	104,7	7,3	7,3	-	79,5	2,9	2,9	-
II	108,6	20,4	13,6	-	83,5	-2,1	0,2	-
III	107,2	-2,0	7,8	-	85,9	6,8	2,4	-
IV	117,0	13,7	9,4	9,4	178,3	13,6	6,8	6,8
2007 I	101,3	-3,3	-3,3	6,6	89,9	13,1	13,1	8,8
II	109,0	0,4	-1,4	2,1	104,0	24,5	18,9	14,4
III	112,8	5,3	0,8	4,0	97,8	13,9	17,2	15,8
IV	107,6	-8,0	-1,6	-1,6	185,5	4,0	11,7	11,7
2008 I	104,5	3,1	3,1	0,0	98,6	9,7	9,7	11,0
II	108,6	-0,4	1,3	-0,2	121,8	17,2	13,7	10,0
III	110,8	-1,8	0,2	-2,0	106,4	8,7	12,0	9,0
IV	102,6	-4,7	-1,0	-1,0	202,3	9,1	10,9	10,9
2009 I	97,5	-6,7	-6,7	-3,3	88,8	-10,0	-10,0	6,9
II	95,8	-11,8	-9,3	-6,2	134,8	10,7	1,5	5,7
III	97,8	-11,7	-10,1	-8,8	84,4	-20,7	-5,8	-0,4
IV	97,2	-5,2	-8,9	-8,9	155,7	-23,1	-12,4	-12,4
2010 I	91,2	-6,5	-6,5	-8,9	95,4	7,5	7,5	-9,4
II	87,7	-8,5	-7,5	-8,0	112,3	-16,7	-7,1	-15,9

Πηγή: ΕΛ.ΣΤΑΤ./ Source: ELSTAT.

(1) Κλάδος 61 (NACE Αναθ.2)/Branch 61 (NACE Rev.2).

(2) Κλάδος 69 και 70.2 (NACE Αναθ.2)/Branch 69 and 70.2 (NACE Rev.2).

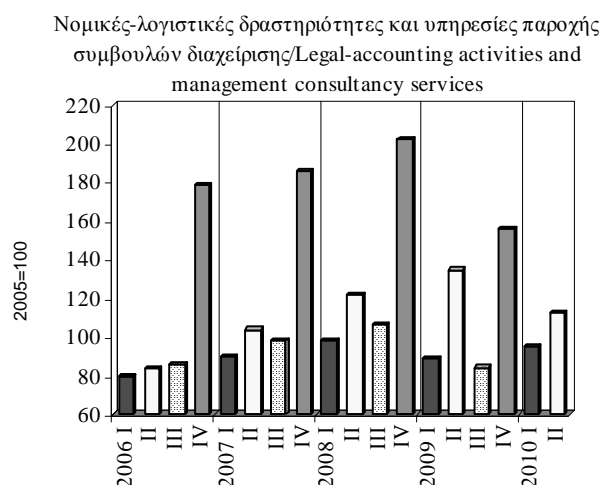
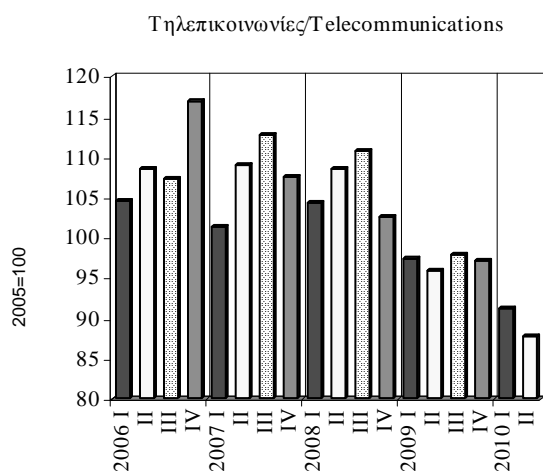

**Πίνακας Ι.4.7. ΔΕΙΚΤΕΣ ΚΥΚΛΟΥ ΕΡΓΑΣΙΩΝ ΣΤΙΣ ΔΡΑΣΤΗΡΙΟΤΗΤΕΣ ΑΡΧΙΤΕΚΤΟΝΩΝ-ΜΗΧΑΝΙΚΩΝ ΚΑΙ ΣΤΙΣ ΥΠΗΡΕΣΙΕΣ ΔΙΑΦΗΜΙΣΗΣ ΚΑΙ ΕΡΕΥΝΑΣ ΑΓΟΡΑΣ (σε τρέχουσες τιμές)**

**Table I.4.7. TURNOVER INDICES IN ARCHITECTURAL-ENGINEERING ACTIVITIES AND ADVERTISING AND MARKET RESEARCH SERVICES (at current prices)**

Περίοδος Period	Δραστηριότητες αρχιτεκτόνων-μηχανικών (1) Architectural-engineering activities (1)				Υπηρεσίες διαφήμισης και έρευνας αγοράς (2) Advertising and market research services (2)			
	Δείκτης Index 2005=100	(% Μεταβολή/ Change)			Δείκτης Index 2005=100	(% Μεταβολή/ Change)		
		Προηγούμενου έτους Previous year	Σωρευτικής περιόδου Cumulative period	Κινητού μέσου 12 μηνών 12-month moving average		Προηγούμενου έτους Previous year	Σωρευτικής περιόδου Cumulative period	Κινητού μέσου 12 μηνών 12-month moving average
2005	100,0	-	-	-	100,0	-	-	-
2006	108,1	8,1	-	-	96,8	-3,2	-	-
2007	123,1	13,9	-	-	101,4	4,8	-	-
2008	134,2	9,0	-	-	104,0	2,6	-	-
2009	109,3	-18,6	-	-	84,9	-18,4	-	-
2005 I	66,1	-	-	-	80,2	-	-	-
II	87,7	-	-	-	111,7	-	-	-
III	94,3	-	-	-	82,1	-	-	-
IV	151,9	-	-	-	125,9	-	-	-
2006 I	79,2	19,8	19,8	-	73,0	-9,0	-9,0	-
II	83,8	-4,4	6,0	-	112,8	1,0	-3,2	-
III	96,0	1,8	4,4	-	70,8	-13,8	-6,4	-
IV	173,3	14,1	8,1	8,1	130,7	3,8	-3,2	-3,2
2007 I	68,0	-14,1	-14,1	2,0	81,6	11,8	11,8	0,8
II	107,7	28,4	7,8	8,7	113,6	0,7	5,1	0,7
III	128,8	34,2	17,5	16,3	79,5	12,3	7,1	6,0
IV	187,9	8,4	13,9	13,9	131,0	0,2	4,8	4,8
2008 I	84,2	23,8	23,8	20,8	86,1	5,5	5,5	3,6
II	131,6	22,2	22,8	19,7	128,7	13,3	10,0	7,2
III	121,8	-5,5	10,9	10,0	82,9	4,3	8,4	5,8
IV	199,2	6,0	9,0	9,0	118,3	-9,7	2,6	2,6
2009 I	87,6	4,0	4,0	6,2	70,4	-18,3	-18,3	-2,4
II	112,6	-14,4	-7,2	-2,1	94,3	-26,7	-23,3	-14,0
III	106,8	-12,3	-9,1	-3,7	65,1	-21,4	-22,8	-18,8
IV	130,0	-34,7	-18,6	-18,6	109,8	-7,2	-18,4	-18,4
2010 I	68,8	-21,4	-21,4	-22,6	65,0	-7,6	-7,6	-16,5
II	86,1	-23,5	-22,6	-24,8	81,0	-14,1	-11,3	-12,3

Πηγή: ΕΛ.ΣΤΑΤ./ Source: ELSTAT.

(1) Κλάδος 71 (NACE Αναθ.2)/Branch 71 (NACE Rev.2).

(2) Κλάδος 73 (NACE Αναθ.2)/Branch 73 (NACE Rev.2).

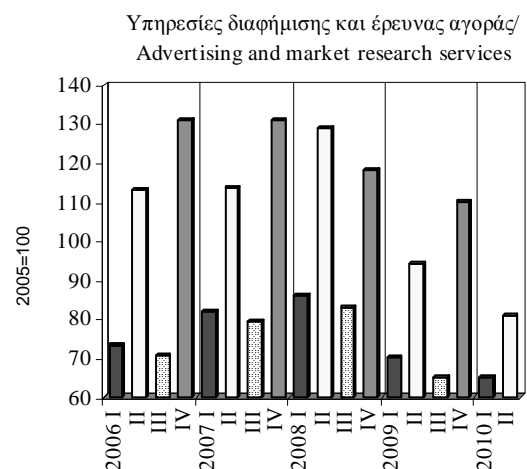
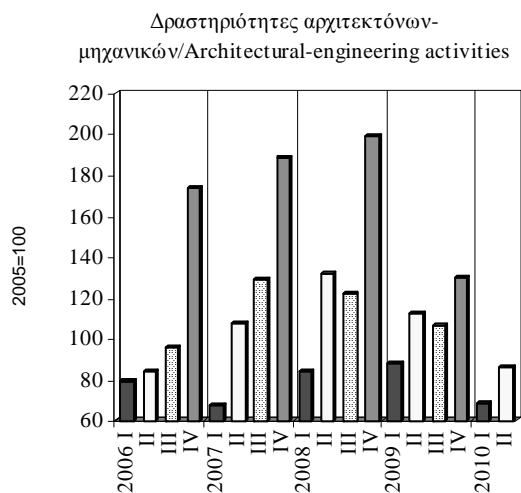

**Πίνακας Ι.4.8. ΤΟΥΡΙΣΤΙΚΗ ΚΙΝΗΣΗ**

**Table I.4.8. TOURIST ACTIVITY**

Περίοδος Period	Αφίξεις τουριστών (1) / Tourist arrivals (1)				Ταξιδιωτικές εισπράξεις σε τιμές 2005 (2) Travel receipts in 2005 prices (2)			
	Χιλιάδες άτομα Thousands	(% Μεταβολή/ Change			Εκατ. ευρώ Million euros	(% Μεταβολή/ Change		
		Προηγούμενου έτους Previous year	Σωρευτικής περιόδου Cumulative period	Κινητού μέσου 12 μηνών 12-month moving average		Προηγούμενου έτους Previous year	Σωρευτικής περιόδου Cumulative period	Κινητού μέσου 12 μηνών 12-month moving average
2005	15938	11,7	-	-	10742,6	0,0	-	-
2006	17284	8,4	-	-	11005,5	2,4	-	-
2007	18755	8,5	-	-	10678,7	-3,0	-	-
2008	15939	-1,4	-	-	10497,5	-1,7	-	-
2009	14915	-6,4	-	-	9307,2	-11,3	-	-
2009 II	3885	-8,4	-10,3	-6,2	2382,5	-12,7	-13,6	-6,8
III	7785	-4,3	-6,7	-6,6	5434,6	-10,4	-11,5	-11,1
IV	2210	-4,6	-6,4	-6,4	1050,5	-9,9	-11,3	-11,3
2010 I	980	-5,3	-5,3	-5,5	418,1	-4,9	-4,9	-10,7
II	3675	-5,4	-5,4	-4,7	2012,2	-15,5	-13,9	-11,3
III	-	-	-	-	4870,5	-10,4	-11,6	-11,4
2009 Μάιος/May	1311	-10,4	-10,9	-4,3	790,4	-18,8	-16,1	-5,2
Ιούν./Jun.	1892	-9,4	-10,3	-6,2	1246,0	-10,1	-13,6	-6,8
Ιούλ./Jul.	2512	-4,0	-8,3	-6,1	1870,2	-10,1	-12,2	-7,9
Αύγ./Aug.	3004	-5,3	-7,4	-6,8	2138,1	-15,2	-13,2	-11,7
Σεπτ./Sept.	2269	-3,3	-6,7	-6,6	1426,3	-2,7	-11,5	-11,1
Οκτ./Oct.	1346	-5,5	-6,6	-6,8	693,9	-7,9	-11,2	-11,0
Νοέμ./Nov.	452	-7,6	-6,7	-6,9	193,4	-14,5	-11,3	-11,2
Δεκ./Dec.	412	2,2	-6,4	-6,4	163,2	-12,5	-11,3	-11,3
2010 Ιαν./Jan.	275	-15,2	-15,2	-6,3	130,5	-5,4	-5,4	-11,1
Φεβρ./Feb.	297	-6,0	-10,6	-6,1	130,7	3,9	-1,0	-10,8
Μάρτ./Mar.	409	3,3	-5,3	-5,5	156,8	-10,8	-4,9	-10,7
Απρ./Apr.	563	-17,3	-10,1	-6,2	279,2	-19,3	-11,3	-11,2
Μάιος/May	1248	-4,8	-7,8	-5,7	691,2	-12,6	-11,9	-10,5
Ιούν./Jun.	1863	-1,5	-5,4	-4,7	1041,9	-16,4	-13,9	-11,3
Ιούλ./Jul.	-	-	-	-	1689,3	-9,7	-12,2	-11,3
Αύγ./Aug.	-	-	-	-	1899,4	-11,2	-11,9	-10,2
Σεπτ./Sept.	-	-	-	-	1281,7	-10,1	-11,6	-11,4

Πηγή: ΕΛ.ΣΤΑΤ./ Source: ELSTAT.

Πηγή: Τράπεζα της Ελλάδος / Source: Bank of Greece.

(1) Για την περίοδο 2005-2007 στοιχεία ΕΣΥΕ (αφίξεις στους σταθμούς εισόδου της χώρας και κρουαζιέρες). Από το 2008 έρευνα συνόρων της Τράπεζας της Ελλάδος (αφίξεις μη κατοίκων από το εξωτερικό)./ For the period 2005-2007 NSSG data (arrivals at points of entry in Greece and also of cruise groups). Since 2008 border survey of the Bank of Greece (non-resident arrivals from abroad).

(2) Αποπληθωρισμένα στοιχεία με τον Δείκτη Τιμών Καταναλωτή (ΕΛ.ΣΤΑΤ.). / Data deflated with CPI (EL.STAT).

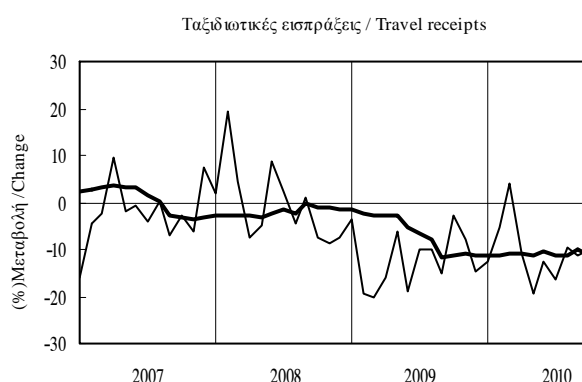
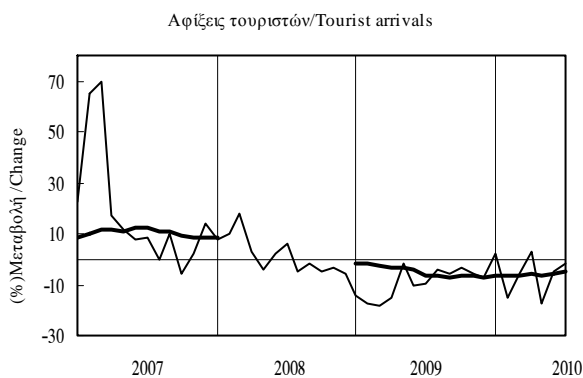

— προηγούμενου έτους/previous year  
 — κινητού μέσου 12 μηνών/ 12-month moving average

Πίνακας Ι.4.9. ΞΕΝΟΔΟΧΕΙΑΚΕΣ ΔΙΑΝΥΚΤΕΡΕΥΣΕΙΣ (1) (2)

Table I.4.9. NUMBER OF NIGHTS SPENT IN HOTELS (1) (2)

Περίοδος Period	Σύνολο / Total			Αλλοδαποί / Foreigners			Ημεδαποί / Domestic					
	Χιλ. άτομα Thousands	(% Μεταβολή/ Change)			Χιλ. άτομα Thousands	(% Μεταβολή/ Change)			Χιλ. άτομα Thousands	(% Μεταβολή/ Change)		
		Προηγούμ. έτους Previous year	Σωρευτικής περιόδου Cumulative period	Κιν. μέσου 12 μηνών 12-month moving avg.		Προηγούμ. έτους Previous year	Σωρευτικής περιόδου Cumulative period	Κιν. μέσου 12 μηνών 12-month moving avg.		Προηγούμ. έτους Previous year	Σωρευτικής περιόδου Cumulative period	Κιν. μέσου 12 μηνών 12-month moving avg.
2005	54017,3	4,7	-	-	40074,8	4,6	-	-	13942,5	5,0	-	-
2006	56707,7	5,0	-	-	42458,8	5,9	-	-	14249,0	2,2	-	-
2007	64085,5	1,5	-	-	47410,3	0,0	-	-	16675,3	5,9	-	-
2008	64073,7	0,0	-	-	47233,6	-0,4	-	-	16840,1	1,0	-	-
2009	64292,4	0,3	-	-	45925,6	-2,8	-	-	18366,9	9,1	-	-
2008 III	35098,7	0,6	0,6	1,2	27638,7	0,4	0,4	0,3	7460,1	1,6	1,5	4,0
IV	6640,6	-5,3	0,0	0,0	3751,7	-8,1	-0,4	-0,4	2888,9	-1,4	1,0	1,0
2009 I	3674,6	-2,3	-2,3	-0,4	1027,2	-14,1	-14,1	-0,9	5250,2	104,8	761,6	16,8
II	18551,0	-0,1	-0,5	-0,4	14365,4	-1,9	-2,8	-1,4	6016,7	53,2	333,0	28,9
III	35233,2	0,4	0,0	-0,5	26693,4	-3,4	-3,2	-3,6	2610,7	-65,0	120,2	-0,7
IV	6833,7	2,9	0,3	0,3	3839,5	2,3	-2,8	-2,8	3104,1	7,4	100,8	0,8
2008 Ιούλ./Jul.	12292,6	0,6	0,6	5,3	9741,5	1,2	0,7	4,4	2551,0	-1,9	0,5	7,9
Αύγ./Aug.	13364,0	0,1	0,5	2,1	10037,7	-0,5	0,3	1,5	3326,4	2,1	0,9	3,9
Σεπτ./Sept.	9442,1	1,4	0,6	1,2	7859,5	0,4	0,4	0,3	1582,6	6,5	1,5	4,0
Οκτ./Oct.	4208,2	-2,6	0,4	1,0	3100,6	-6,1	-0,1	0,2	1107,6	8,9	2,0	3,4
Νοέμ./Nov.	1264,6	-10,3	0,2	0,4	395,0	-15,6	-0,3	-0,1	869,7	-7,7	1,4	2,1
Δεκ./Dec.	1167,8	-8,9	0,0	0,0	256,2	-17,8	-0,4	-0,4	911,6	-6,0	1,0	1,0
2009 Ιαν./Jan.	1081,3	0,8	0,8	-0,1	251,9	-12,4	-12,4	-0,5	829,4	5,6	5,6	1,1
Φεβρ./Feb.	1130,9	1,7	1,2	-0,1	289,3	-11,3	-11,8	-0,6	841,6	7,1	6,3	1,4
Μάρτ./Mar.	1462,4	-7,1	-2,3	-0,4	486,1	-16,6	-14,1	-0,9	976,3	-1,6	3,3	1,3
Απρ./Apr.	2687,8	6,8	1,4	0,1	1401,7	8,9	-2,2	-0,3	1286,1	4,7	3,7	1,4
Μάιος/May	6423,0	-1,6	-0,1	-0,1	5203,8	-3,5	-3,1	-0,8	1219,2	7,1	4,5	2,0
Ιούν./Jun.	9440,1	-0,9	-0,5	-0,4	7759,9	-2,6	-2,8	-1,4	1680,2	7,6	5,3	2,5
Ιούλ./Jul.	12269,7	-0,2	-0,4	-0,6	9297,1	-4,6	-3,5	-2,6	2972,5	16,5	8,4	5,3
Αύγ./Aug.	13567,5	1,5	0,2	-0,3	9760,8	-2,8	-3,3	-3,1	3806,7	14,4	10,1	7,7
Σεπτ./Sept.	9396,0	-0,5	0,0	-0,5	7635,4	-2,9	-3,2	-3,6	1760,6	11,2	10,2	8,2
Οκτ./Oct.	4274,2	1,6	0,1	-0,3	3176,8	2,5	-2,8	-3,1	1097,4	-0,9	9,4	7,5
Νοέμ./Nov.	1292,2	2,2	0,2	0,0	391,2	-1,0	-2,8	-2,9	901,0	3,6	9,1	8,2
Δεκ./Dec.	1267,3	8,5	0,3	0,3	271,5	6,0	-2,8	-2,8	995,8	9,2	9,1	9,1

Πηγή: ΕΣΥΕ/ Source: NSSG

(1) Τα στοιχεία για το 2007 δεν είναι συγκρίσιμα με εκείνα των προηγούμενων ετών λόγω αυξημένης ανταπόκρισης στη σχετική έρευνα της ΕΣΥΕ. Όμως οι ποσοστιαίες μεταβολές έναντι του 2006 προκύπτουν από επεξεργασία συγκρίσιμου δείγματος για τα έτη 2006 και 2007./ Data for 2007 are not comparable with those for previous years because of an increased response to the NSSG survey. However, rates of change on the previous year have been calculated on the basis of comparable samples for 2006 and 2007.

(2) Ιανουάριος-Σεπτέμβριος 2009: Αναθεωρημένα στοιχεία/January-September 2009: Revised data.

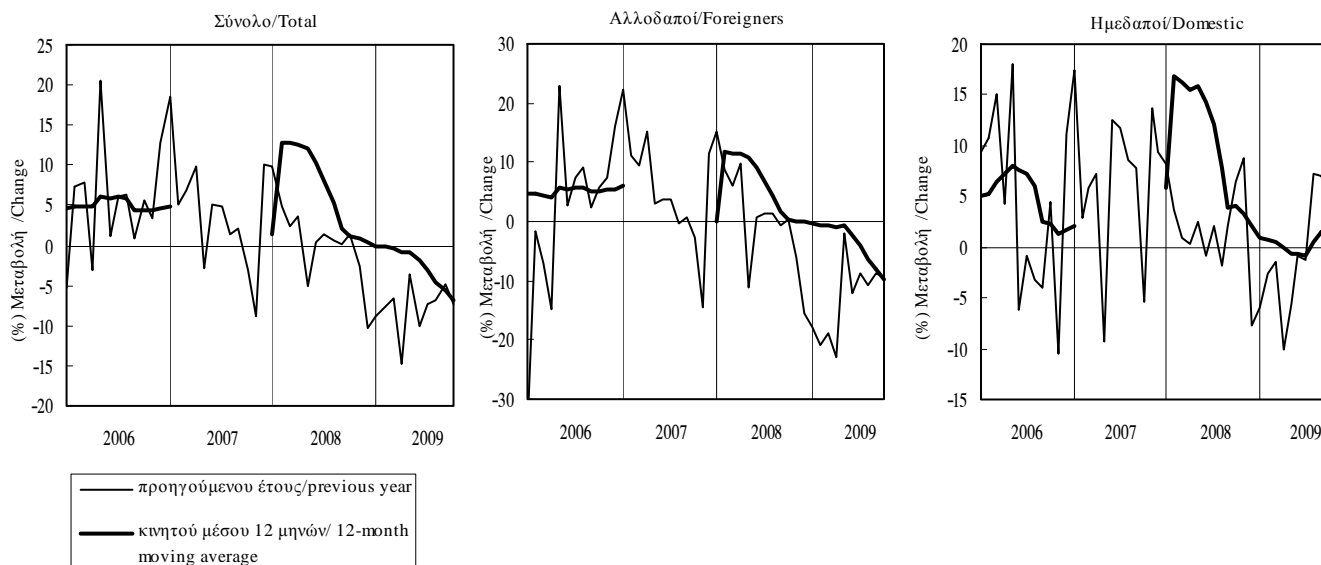

Πίνακας Ι.4.10. ΚΥΚΛΟΣ ΕΡΓΑΣΙΩΝ ΣΤΟΝ ΤΟΥΡΙΣΜΟ (σε τρέχουσες τιμές)

Table I.4.10. TURNOVER IN THE TOURISM SECTOR (at current prices)

Περίοδος Period	Υπηρεσίες παροχής καταλύματος και εστίασης (1) / Accommodation and food service activities (1)			
	Δείκτης Index 2005=100	(% Μεταβολή/ Change		
		Προηγούμενου έτους Previous year	Σωρευτικής περιόδου Cumulative period	Κινητού μέσου 12 μηγών 12-month moving average
2005	100,0	-	-	-
2006	103,7	3,7	-	-
2007	110,4	6,5	-	-
2008	114,0	3,2	-	-
2009	103,6	-9,1	-	-
2005 I	64,5	-	-	-
2005 II	98,6	-	-	-
2005 III	157,7	-	-	-
2005 IV	79,1	-	-	-
2006 I	64,0	-0,7	-0,7	-
2006 II	105,9	7,4	4,2	-
2006 III	159,9	1,4	2,8	-
2006 IV	84,9	7,3	3,7	3,7
2007 I	70,5	10,1	10,1	5,5
2007 II	111,6	5,4	7,2	5,0
2007 III	165,8	3,7	5,5	5,9
2007 IV	93,5	10,1	6,5	6,5
2008 I	73,9	4,8	4,8	5,6
2008 II	114,7	2,7	3,5	4,9
2008 III	175,3	5,7	4,6	5,7
2008 IV	91,9	-1,7	3,2	3,2
2009 I	59,1	-20,0	-20,0	-0,9
2009 II	109,4	-4,6	-10,7	-2,7
2009 III	171,2	-2,3	-6,7	-5,6
2009 IV	74,6	-18,8	-9,1	-9,1
2010 I	60,8	2,9	2,9	-5,7
2010 II	98,2	-10,2	-5,6	-7,1

Πηγή : ΕΛ.ΣΤΑΤ./ Source: EL.STAT.

(1) Κλάδοι 55 και 56 (NACE Αναθ.2)/Branches 55 and 56 (NACE Rev.2).

Υπηρεσίες παροχής καταλύματος και εστίασης/ Accommodation and food service activities

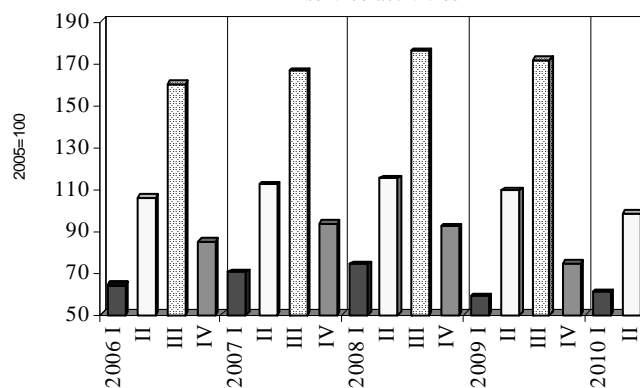

Πίνακας Ι.5. ΔΕΙΚΤΕΣ ΟΙΚΟΝΟΜΙΚΟΥ ΚΛΙΜΑΤΟΣ (ΔΟΚ) ΣΤΗΝ ΕΕ, ΣΤΗ ΖΩΝΗ ΤΟΥ ΕΥΡΩ ΚΑΙ ΣΤΗΝ ΕΛΛΑΔΑ(1)

Table I.5. ECONOMIC SENTIMENT INDICATORS (ESI) FOR THE EU, THE EURO AREA AND GREECE(1)

Περίοδος Period	Δείκτης/Index 1990-2009=100		
	Ευρωπαϊκή Ένωση (2) European Union (2)	Ζώνη ευρώ(2) Euro area(2)	Ελλάδα(2) Greece(2)
	2005	100,9	99,6
2006	108,2	107,2	103,6
2007	111,1	109,2	107,9
2008	93,5	93,5	93,4
2009	79,9	80,8	70,6
2009 II	74,2	75,6	66,9
2009 III	84,3	84,1	72,9
2009 IV	92,2	91,9	78,5
2010 I	98,2	96,6	72,7
2010 II	100,8	99,4	64,9
2010 III	103,0	102,2	66,9
2009 Ιούν./Jun.	77,1	78,3	72,3
2009 Ιούλ./Jul.	80,5	80,8	70,7
2009 Αύγ./Aug.	85,4	84,8	72,3
2009 Σεπτ./Sept.	87,0	86,7	75,7
2009 Οκτ./Oct.	90,0	89,6	81,8
2009 Νοέμ./Nov.	91,5	91,9	77,7
2009 Δεκ./Dec.	95,0	94,1	75,9
2010 Ιαν./Jan.	97,3	96,0	76,1
2010 Φεβρ./Feb.	97,6	95,9	72,4
2010 Μάρτ./Mar.	99,8	98,0	69,6
2010 Απρ./Apr.	101,9	100,7	69,1
2010 Μάιος/May	100,2	98,5	61,9
2010 Ιούν./Jun.	100,3	99,0	63,8
2010 Ιούλ./Jul.	102,1	101,1	66,3
2010 Αύγ./Aug.	103,2	102,3	67,9
2010 Σεπτ./Sept.	103,6	103,3	66,6
2010 Οκτ./Oct.	103,9	103,8	67,3
2010 Νοέμ./Nov.	105,2	105,3	67,0

Πηγή : Ευρωπαϊκή Επιτροπή, Business and Consumer Survey Results./ Source: European Commission, Business and Consumer Survey Results.

(1) Υπολογίζονται με βάση τους επιμέρους δείκτες προσδοκίων της βιομηχανίας, των κατασκευών, του λιανικού εμπορίου, των υπηρεσιών και των καταναλωτών./ They are composed of the industrial confidence indicator, the construction confidence indicator, the retail trade confidence indicator, the services confidence indicator and the consumer confidence indicator.

(2) Από το Μάιο του 2010 τα στοιχεία των ερευνών στις επιχειρήσεις ταξινομούνται με βάση την αναθεωρημένη Ονοματολογία των Οικονομικών Δραστηριοτήτων (NACE Rev.2)./ Since May 2010 business surveys data are classified in accordance with the updated version of Nomenclature of Economic Activities (NACE Rev.2).

Δείκτες Οικονομικού Κλίματος (ΔΟΚ) στην ΕΕ, στη Ζώνη του ευρώ και στην Ελλάδα/ Economic Sentiment Indicators (ESI) for the EU, the Euro area and Greece

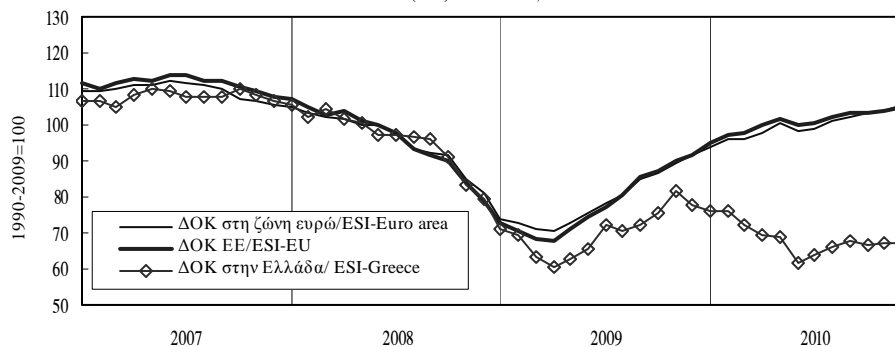

Πίνακας Ι.6.1. ΔΕΙΚΤΗΣ ΕΠΙΧΕΙΡΗΜΑΤΙΚΩΝ ΠΡΟΣΔΟΚΙΩΝ ΣΤΗ ΒΙΟΜΗΧΑΝΙΑ (ΜΕΤΑΠΟΙΗΣΗ)

Table I.6.1. INDEX OF BUSINESS EXPECTATIONS IN MANUFACTURING

Περίοδος Period	Επιχειρηματικές προσδοκίες/ Business expectations			
	Δείκτης (Ι) Index (I) 1996-2006=100	(% Μεταβολή/ Change		
		Προηγούμενου έτους Previous year	Σωρευτικής περιόδου Cumulative period	Κινητού μέσου 12 μηνών 12-month moving average
2005	92,6	-6,6	-	-
2006	101,5	9,7	-	-
2007	102,8	1,3	-	-
2008	91,9	-10,6	-	-
2009	72,1	-21,5	-	-
2009 II	72,0	-27,2	-30,7	-23,3
2009 III	76,6	-17,9	-26,6	-25,7
2009 IV	75,0	-2,1	-21,5	-21,5
2010 I	74,6	14,8	14,8	-10,7
2010 II	76,9	6,9	10,7	-1,2
2010 III	77,0	0,6	7,1	4,6
2009 Ιούν./Jun.	76,0	-20,8	-30,7	-23,3
2009 Ιουλ./Jul.	73,8	-21,2	-29,4	-24,4
2009 Αύγ./Aug.	75,5	-19,5	-28,3	-25,4
2009 Σεπτ./Sept.	80,4	-12,8	-26,6	-25,7
2009 Οκτ./Oct.	79,4	-5,3	-24,8	-25,0
2009 Νοέμ./Nov.	74,8	-2,7	-23,1	-23,6
2009 Δεκ./Dec.	71,0	2,3	-21,5	-21,5
2010 Ιαν./Jan.	75,8	11,1	11,1	-18,5
2010 Φεβρ./Feb.	72,6	15,7	13,3	-14,8
2010 Μάρτ./Mar.	75,3	18,0	14,8	-10,7
2010 Απρ./Apr.	80,6	17,0	15,4	-6,5
2010 Μάιος/May	74,9	5,5	13,3	-3,2
2010 Ιούν./Jun.	75,3	-1,0	10,7	-1,2
2010 Ιουλ./Jul.	75,8	2,7	9,4	1,2
2010 Αύγ./Aug.	76,9	1,8	8,4	3,4
2010 Σεπτ./Sept.	78,4	-2,4	7,1	4,6
2010 Οκτ./Oct.	78,5	-1,1	6,2	5,1
2010 Νοέμ./Nov.	74,6	-0,2	5,6	5,3

Πηγή: IOBE / Source: FEIR.

(Ι) Αναθεωρημένος δείκτης με βάση την περίοδο 1996-2006./ Revised index with base period 1996-2006.

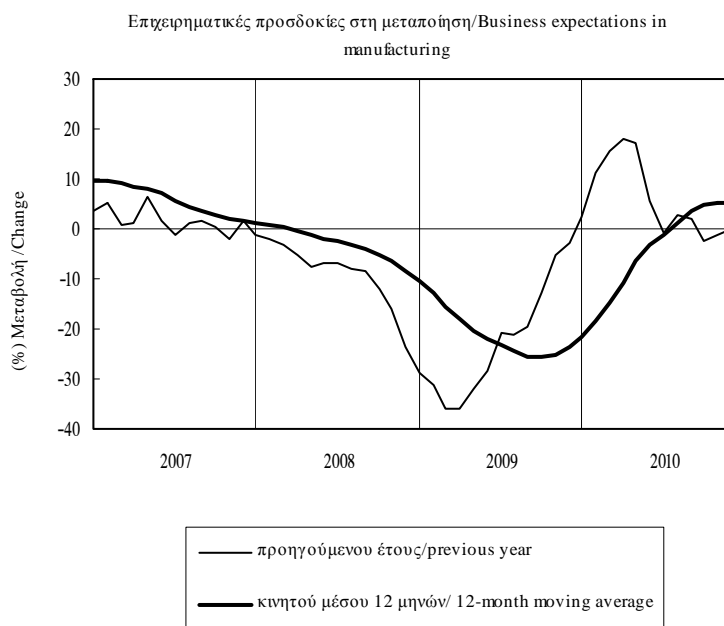

Πίνακας Ι.6.2. ΜΗΝΙΑΙΑ ΕΡΕΥΝΑ ΣΤΗ ΒΙΟΜΗΧΑΝΙΑ (ΜΕΤΑΠΟΙΗΣΗ)(1)

Table I.6.2. MONTHLY MANUFACTURING SURVEY(1)

Περίοδος Period	Εκτιμήσεις Assessments					Προοπτικές για τους 3-4 προσεχείς μήνες Prospects for the next 3-4 months			Μήνες εξασφαλισμένης παραγωγής Months of secured production
	Παραγωγή προηγ. τριμήνου	Συνολική ζήτηση	Ζήτηση εξωτερικού	Αποθέματα έτοιμων προϊόντων	Νέες παραγγελίες	Παραγωγής	Πωλήσεων	Εξαγωγών	
	Previous quarter's output	Total demand	Export demand	Stocks of finished goods	New orders	Output	Sales	Exports	
2005	7	-21	-19	15	3	19	23	17	4,5
2006	23	-5	-6	12	14	28	35	28	4,8
2007	20	-1	-4	10	11	26	31	25	4,9
2008	9	-18	-18	16	2	15	21	17	5,0
2009	-21	-51	-48	25	-2	-3	0	-3	4,4
2009 II	-28	-54	-55	26	-15	1	6	-1	4,2
III	-9	-48	-43	21	0	4	5	-2	4,3
IV	-11	-47	-42	21	-3	-3	0	2	4,5
2010 I	-19	-50	-44	19	-7	-2	-3	0	3,9
II	-16	-49	-31	21	-3	6	4	14	4,0
III	-3	-47	-24	13	-11	-5	-4	11	3,7
2009 Ιούν./Jun.	-18	-52	-55	20	0	5	11	-1	4,4
Ιουλ./Jul.	-10	-52	-49	23	0	1	4	-10	4,2
Αύγ./Aug.	-6	-48	-44	25	0	4	4	-4	4,7
Σεπτ./Sept.	-12	-46	-35	14	0	6	7	8	4,0
Οκτ./Oct.	-10	-44	-35	19	-3	6	11	12	4,7
Νοέμ./Nov.	-10	-47	-43	22	0	-3	-1	4	4,6
Δεκ./Dec.	-12	-50	-49	22	0	-11	-11	-10	4,3
2010 Ιαν./Jan.	-14	-47	-45	18	-7	-3	-4	-4	3,6
Φεβρ./Feb.	-14	-48	-46	21	0	-9	-11	-5	4,2
Μάρτ./Mar.	-29	-55	-41	19	0	5	5	10	3,8
Απρ./Apr.	-18	-46	-29	22	-3	15	12	18	4,1
Μάιος/May	-18	-51	-35	25	0	5	4	13	3,7
Ιούν./Jun.	-13	-50	-27	17	0	-3	-4	9	4,0
Ιουλ./Jul.	-6	-48	-25	13	-11	-7	-6	9	3,6
Αύγ./Aug.	5	-47	-24	14	0	-4	-4	12	3,9
Σεπτ./Sept.	-6	-46	-24	12	0	-2	-2	12	3,7
Οκτ./Oct.	-13	-44	-20	15	-10	-1	5	14	3,8
Νοέμ./Nov.	-14	-51	-26	15	0	-5	1	6	3,9

Πηγή: IOBE / Source: FEIR.

(1) Διαφορά σταθμισμένων ποσοστών θετικών και αρνητικών απαντήσεων, με εξαίρεση τους μήνες εξασφαλισμένης παραγωγής (βλ. επεξηγήσεις σελ. xxii). / Difference between weighted percentages of positive and negative replies, except for months of secured production (see explanations p.xxiv).

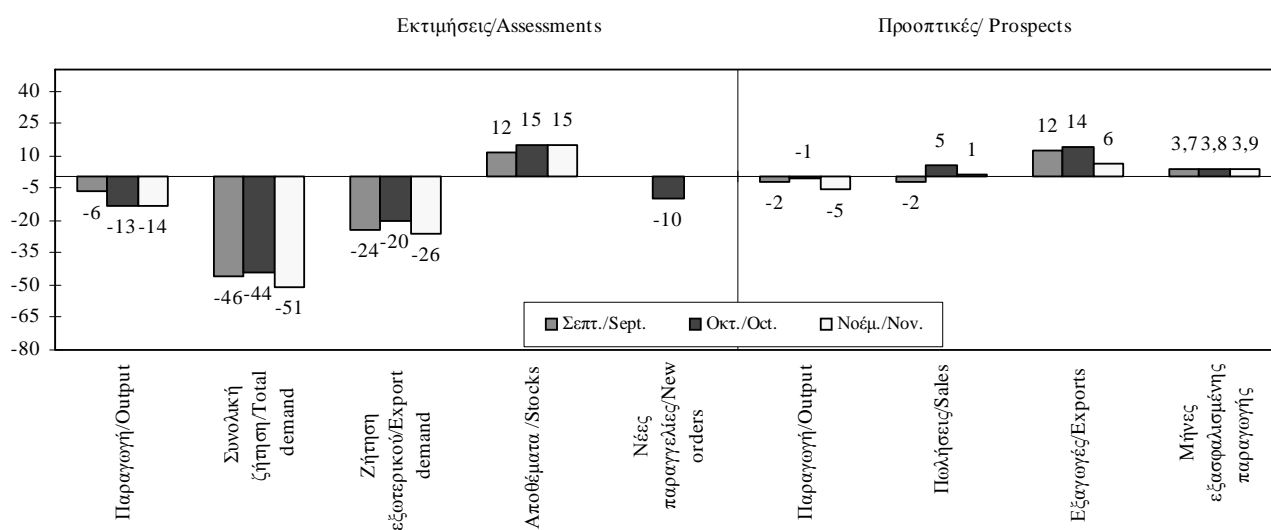

Πίνακας Ι.6.2. ΜΗΝΙΑΙΑ ΕΡΕΥΝΑ ΣΤΗ ΜΕΤΑΠΟΙΗΣΗ (συνέχεια)

Table I.6.2. MONTHLY MANUFACTURING SURVEY (continued)

**ΕΚΤΙΜΗΣΕΙΣ / ASSESSMENTS**

**ΠΡΟΟΠΤΙΚΕΣ ΓΙΑ ΤΟΥΣ 3-4 ΠΡΟΣΕΧΕΙΣ ΜΗΝΕΣ / PROSPECTS FOR THE NEXT 3-4 MONTHS**

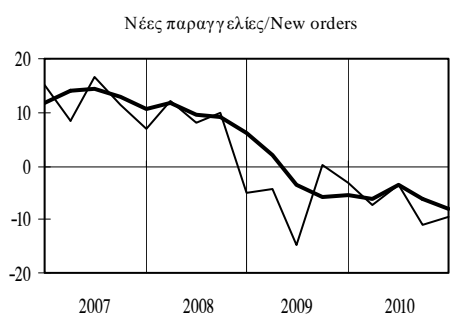
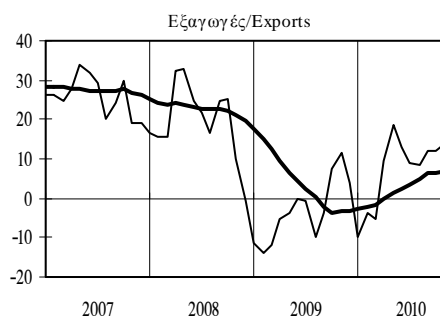
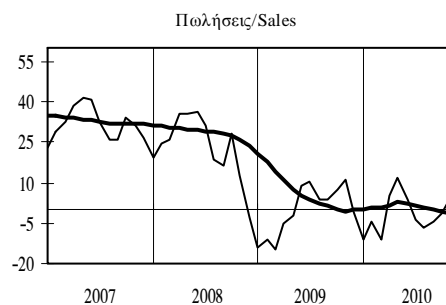
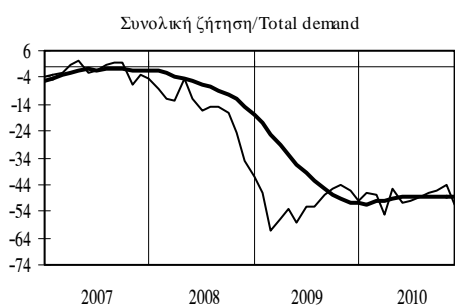
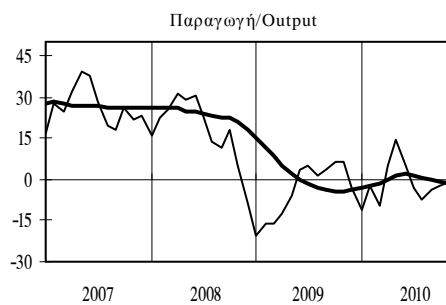
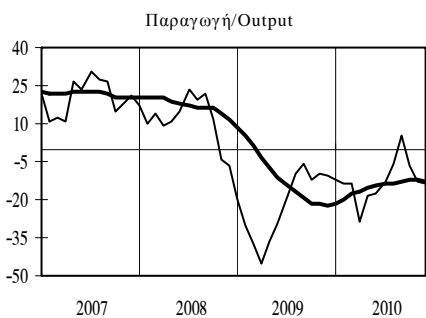

**ΜΗΝΕΣ ΕΞΑΣΦΑΛΙΣΜΕΝΗΣ ΠΑΡΑΓΩΓΗΣ / MONTHS OF SECURED PRODUCTION**

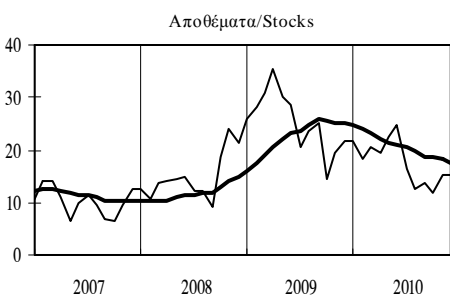
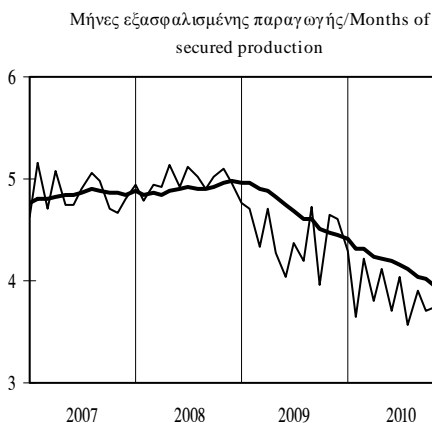

— Μηνιαία στοιχεία/Monthly data  
 — Κινητός μέσος 12 μηνών/12-month moving average

**Πίνακας Ι.6.3. ΔΕΙΚΤΗΣ ΕΠΙΧΕΙΡΗΜΑΤΙΚΩΝ ΠΡΟΣΔΟΚΙΩΝ ΣΤΙΣ ΚΑΤΑΣΚΕΥΕΣ**

**Table I.6.3. INDEX OF BUSINESS EXPECTATIONS IN CONSTRUCTION**

Περίοδος Period	Επιχειρηματικές προσδοκίες/ Business expectations			
	Δείκτης (Ι) Index (I) 1996-2006=100	(% ) Μεταβολή/ Change		
		Προηγούμενου έτους Previous year	Σωρευτικής περιόδου Cumulative period	Κινητού μέσου 12 μηνών 12-month moving average
2005	63,0	-22,7	-	-
2006	91,1	44,6	-	-
2007	92,5	1,5	-	-
2008	95,3	3,0	-	-
2009	65,4	-31,4	-	-
2009 II	61,2	-41,3	-36,8	-16,4
2009 III	65,5	-35,7	-36,4	-29,3
2009 IV	70,7	-12,6	-31,4	-31,4
2010 I	50,7	-20,9	-20,9	-29,3
2010 II	46,5	-24,0	-22,4	-24,2
2010 III	43,2	-34,1	-26,4	-22,3
2009 Ιούν./Jun.	69,0	-28,8	-36,8	-16,4
2009 Ιουλ./Jul.	67,4	-35,9	-36,7	-21,1
2009 Αύγ./Aug.	61,5	-44,4	-37,7	-26,8
2009 Σεπτ./Sept.	67,6	-24,9	-36,4	-29,3
2009 Οκτ./Oct.	71,6	-21,2	-35,0	-31,4
2009 Νοέμ./Nov.	72,4	-8,0	-33,0	-31,4
2009 Δεκ./Dec.	68,1	-6,8	-31,4	-31,4
2010 Ιαν./Jan.	64,1	-1,4	-1,4	-30,3
2010 Φεβρ./Feb.	48,5	-29,0	-15,5	-30,2
2010 Μάρτ./Mar.	39,6	-32,9	-20,9	-29,3
2010 Απρ./Apr.	44,6	-27,8	-22,6	-27,6
2010 Μάιος/May	44,0	-16,8	-21,6	-24,6
2010 Ιούν./Jun.	51,0	-26,1	-22,4	-24,2
2010 Ιουλ./Jul.	46,1	-31,6	-23,8	-23,4
2010 Αύγ./Aug.	48,0	-22,0	-23,6	-20,5
2010 Σεπτ./Sept.	35,5	-47,6	-26,4	-22,3
2010 Οκτ./Oct.	59,7	-16,6	-25,3	-21,9
2010 Νοέμ./Nov.	56,1	-22,5	-25,0	-23,3

Πηγή: IOBE / Source: FEIR.

(Ι) Αναθεωρημένος δείκτης με βάση την περίοδο 1996-2006./ Revised index with base period 1996-2006.

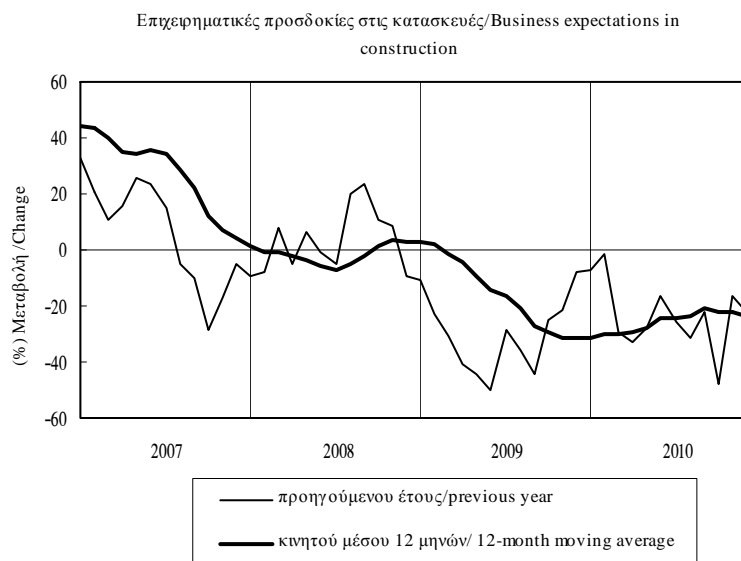

Πίνακας Ι.6.4. ΜΗΝΙΑΙΑ ΕΡΕΥΝΑ ΣΤΙΣ ΚΑΤΑΣΚΕΥΕΣ (1)

Table I.6.4. MONTHLY CONSTRUCTION SURVEY (1)

Περίοδος Period	Εργασίες σε σχέση με το προηγούμενο τρίμηνο Activity in relation to previous quarter				Πρόγραμμα εργασιών προς εκτέλεση Planned future activity			
	Σύνολο κατασκευών Total construction	Κατοικίες Dwellings	Άλλα κτίρια Other buildings	Δημόσια έργα Public works	Σύνολο κατασκευών Total construction	Κατοικίες Dwellings	Άλλα κτίρια Other buildings	Δημόσια έργα Public works
	2005	-27	-2	-13	-36	-58	-41	-42
2006	12	24	13	9	-45	-22	-46	-50
2007	10	-11	16	11	-33	-22	-30	-37
2008	10	-22	26	8	-29	-39	-23	-30
2009	-16	-31	-29	-8	-43	-52	-56	-36
2009 II	-21	-33	-37	-9	-47	-39	-59	-42
III	-5	-28	-34	8	-44	-53	-63	-36
IV	-22	-32	-20	-21	-38	-69	-43	-32
2010 I	-34	-50	-3	-44	-59	-82	-50	-60
II	-44	-57	-46	-42	-68	-86	-47	-76
III	-38	-55	-33	-39	-71	-82	-45	-78
2009 Ιούν./Jun.	-29	-39	-50	-16	-45	-41	-69	-32
Ιουλ./Jul.	-4	-36	-34	13	-44	-54	-55	-38
Αύγ./Aug.	8	-29	-41	28	-44	-52	-78	-34
Σεπτ./Sept.	-20	-20	-27	-17	-42	-52	-55	-36
Οκτ./Oct.	-24	-35	-48	-15	-41	-68	-50	-34
Νοέμ./Nov.	-20	-38	-7	-22	-37	-68	-41	-31
Δεκ./Dec.	-22	-24	-5	-26	-36	-71	-38	-31
2010 Ιαν./Jan.	-18	-25	23	-31	-36	-68	-40	-30
Φεβρ./Feb.	-42	-74	-6	-53	-63	-93	-56	-63
Μάρτ./Mar.	-41	-52	-25	-47	-78	-85	-54	-87
Απρ./Apr.	-49	-47	-40	-53	-73	-90	-35	-89
Μάιος/May	-52	-75	-51	-50	-74	-93	-39	-87
Ιούν./Jun.	-33	-50	-49	-24	-57	-76	-66	-50
Ιουλ./Jul.	-36	-56	-24	-39	-71	-79	-46	-79
Αύγ./Aug.	-33	-45	-12	-38	-69	-75	-43	-76
Σεπτ./Sept.	-46	-63	-65	-39	-73	-93	-47	-78
Οκτ./Oct.	-21	-62	-15	-19	-49	-82	-34	-51
Νοέμ./Nov.	-28	-59	-18	-29	-47	-83	-28	-51

Πηγή: IOBE / Source: FEIR.

(1) Διαφορά σταθμισμένων ποσοστών θετικών και αρνητικών απαντήσεων (βλ. επεξηγήσεις σελ. xxii). / Difference between weighted percentages of positive and negative replies (see explanations p. xxiv).

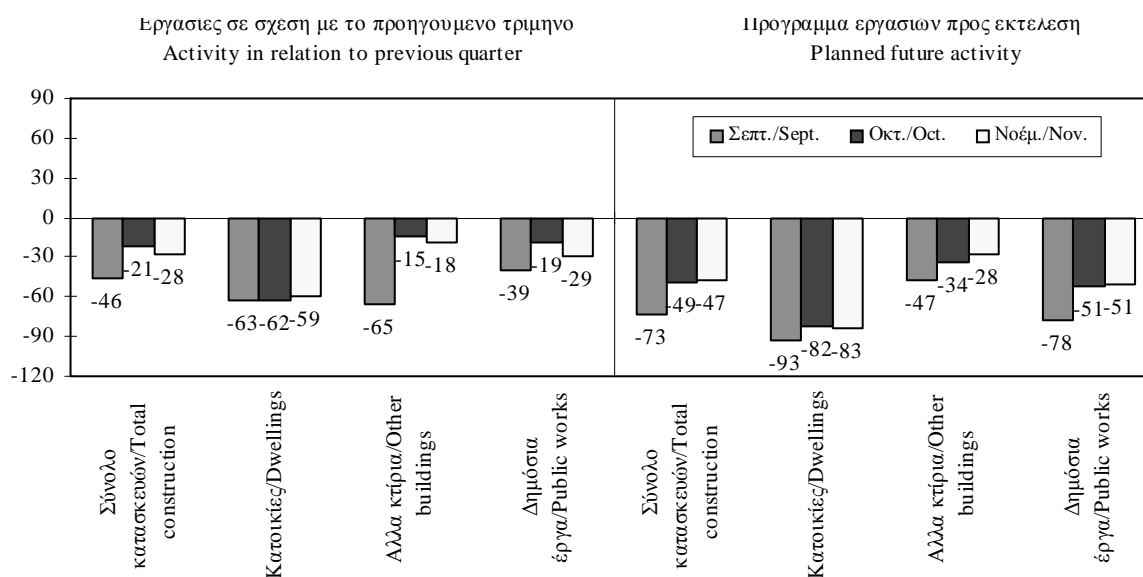

Πίνακας Ι.6.4. ΜΗΝΙΑΙΑ ΕΡΕΥΝΑ ΣΤΙΣ ΚΑΤΑΣΚΕΥΕΣ (συνέχεια)

Table I.6.4. MONTHLY CONSTRUCTION SURVEY (continued)

**ΕΡΓΑΣΙΕΣ ΣΕ ΣΧΕΣΗ ΜΕ ΤΟ ΠΡΟΗΓΟΥΜΕΝΟ ΤΡΙΜΗΝΟ / ACTIVITY IN RELATION TO PREVIOUS QUARTER**

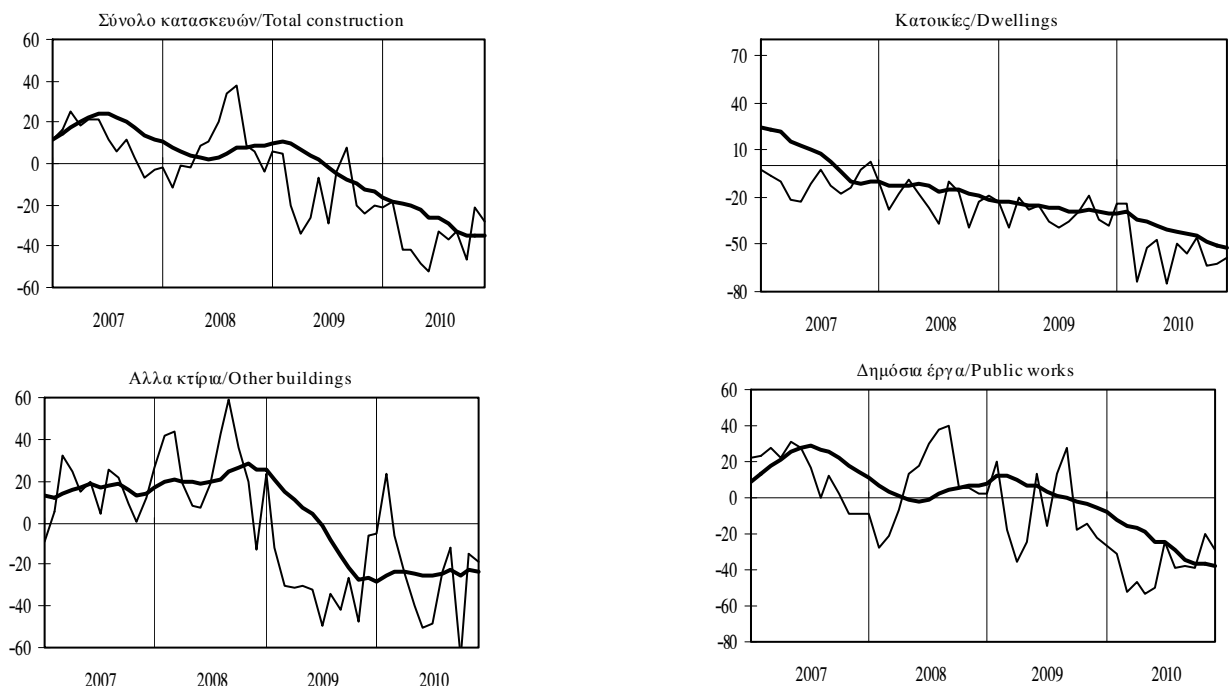

**ΠΡΟΓΡΑΜΜΑ ΕΡΓΑΣΙΩΝ ΠΡΟΣ ΕΚΤΕΛΕΣΗ / PLANNED FUTURE ACTIVITY**

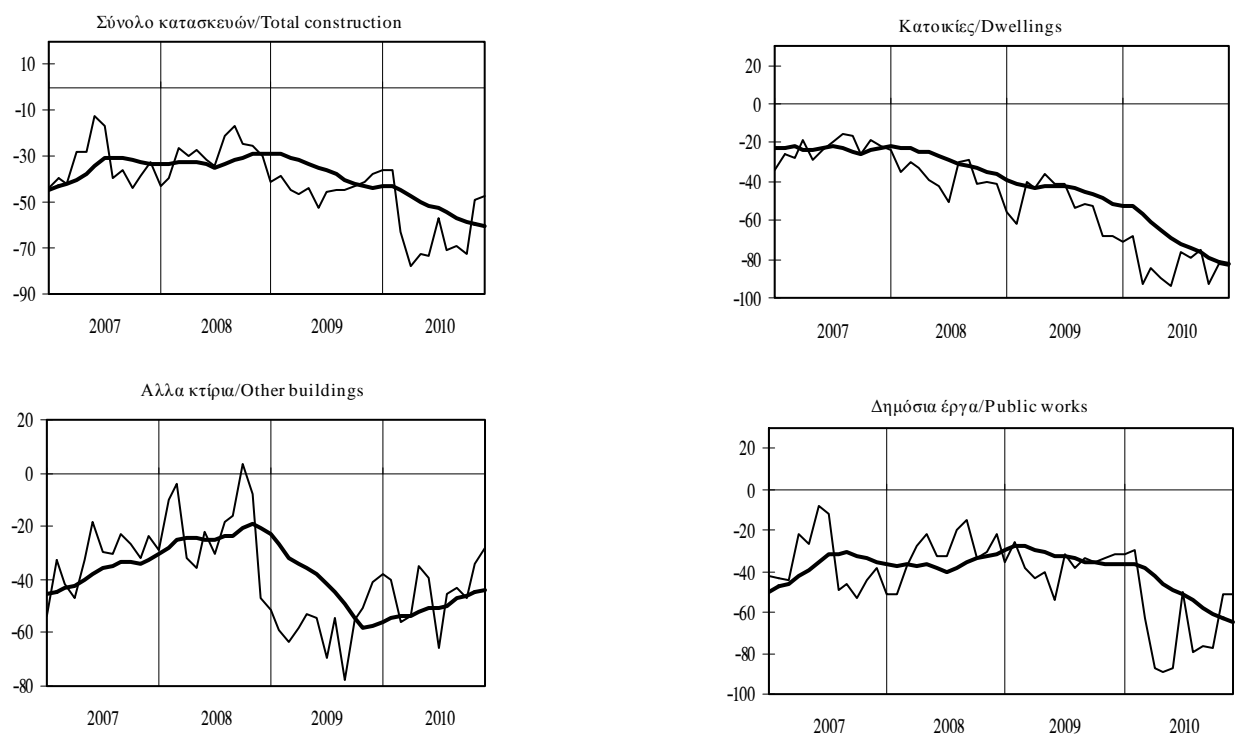

— Μηνιαία στοιχεία/Monthly data  
 — Κινητός μέσος 12 μηνών/ 12-month moving average

Πίνακας Ι.6.5. ΜΗΝΕΣ ΕΞΑΣΦΑΛΙΣΜΕΝΗΣ ΠΑΡΑΓΩΓΗΣ ΣΤΙΣ ΚΑΤΑΣΚΕΥΕΣ

Table I.6.5. MONTHS OF SECURED PRODUCTION IN CONSTRUCTION

Περίοδος Period	Εκτιμήσεις/Estimates			
	Σύνολο κατασκευών Total construction	Κατοικίες Dwellings	Άλλα κτίρια Other buildings	Δημόσια έργα Public works
	2005	13,9	11,3	8,7
2006	15,7	14,7	9,3	18,4
2007	16,8	15,4	10,1	19,5
2008	17,3	11,7	9,8	21,1
2009	15,9	11,0	8,4	19,8
2009 II	15,2	10,5	6,9	20,7
III	16,7	13,0	9,3	20,0
IV	14,4	8,6	8,6	17,1
2010 I	11,7	7,0	7,7	13,8
II	13,0	10,4	7,0	15,9
III	12,3	8,5	6,1	14,6
2009 Ιούν./Jun.	14,3	13,3	7,2	18,7
Ιούλ./Jul.	16,7	14,6	9,9	19,8
Αύγ./Aug.	17,3	12,5	8,7	20,4
Σεπτ./Sept.	16,1	11,9	9,3	19,6
Οκτ./Oct.	15,7	10,8	8,9	18,8
Νοέμ./Nov.	15,4	10,3	9,1	18,3
Δεκ./Dec.	12,1	4,7	7,8	14,3
2010 Ιαν./Jan.	11,0	6,2	8,7	12,4
Φεβρ./Feb.	12,0	7,8	6,6	14,9
Μάρτ./Mar.	12,1	7,1	7,9	14,2
Απρ./Apr.	13,3	11,0	8,1	16,1
Μάιος/May	13,0	10,8	7,5	15,9
Ιούν./Jun.	12,7	9,5	5,3	15,8
Ιούλ./Jul.	12,3	7,4	6,1	15,4
Αύγ./Aug.	12,4	8,8	6,3	14,5
Σεπτ./Sept.	12,0	9,4	5,8	14,0
Οκτ./Oct.	15,0	7,5	12,2	16,9
Νοέμ./Nov.	14,9	7,7	13,0	16,2

Πηγή: IOBE / Source: FEIR.

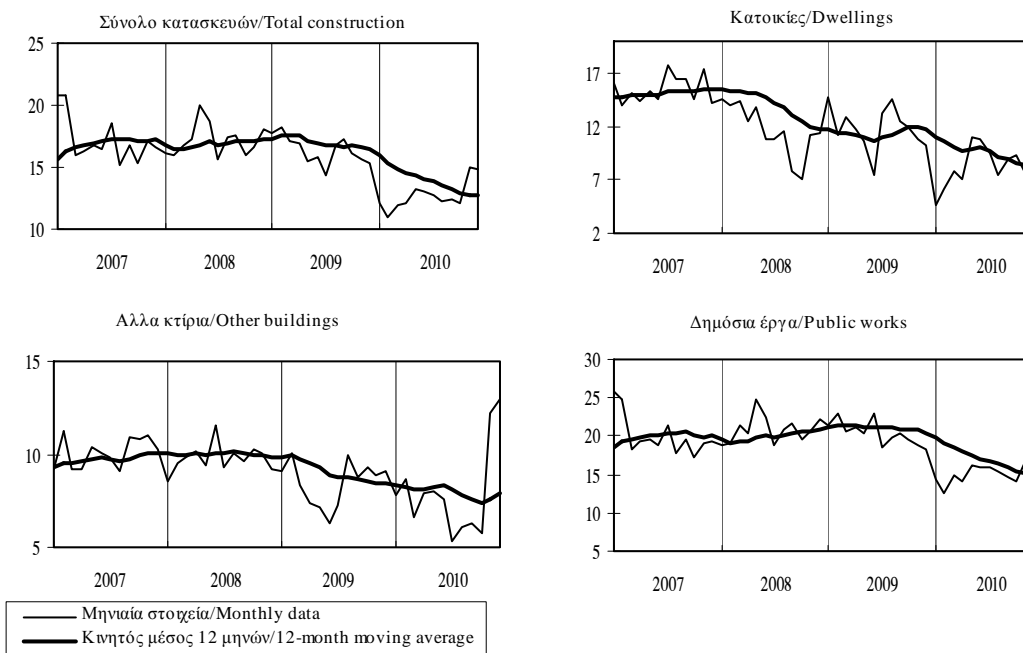

Πίνακας Ι.6.6. ΔΕΙΚΤΗΣ ΕΠΙΧΕΙΡΗΜΑΤΙΚΩΝ ΠΡΟΣΔΟΚΙΩΝ ΣΤΟ ΛΙΑΝΙΚΟ ΕΜΠΟΡΙΟ

Table I.6.6. INDEX OF BUSINESS EXPECTATIONS IN RETAIL TRADE

Περίοδος Period	Επιχειρηματικές προσδοκίες/ Business expectations			
	Δείκτης (Ι) Index (I) 1996-2006=100	(% Μεταβολή/ Change		
		Προηγούμενου έτους Previous year	Σωρευτικής περιόδου Cumulative period	Κινητού μέσου 12 μηνών 12-month moving average
2005	96,8	-7,7	-	-
2006	110,8	14,5	-	-
2007	120,8	9,0	-	-
2008	102,3	-15,3	-	-
2009	80,4	-21,4	-	-
2009 II	78,5	-31,9	-39,8	-33,5
2009 III	90,4	-7,6	-30,3	-31,4
2009 IV	90,4	16,7	-21,4	-21,4
2010 I	67,1	7,5	7,5	-7,5
2010 II	60,5	-22,9	-9,4	-2,5
2010 III	52,4	-42,0	-22,2	-12,4
2009 Ιούν./Jun.	90,3	-18,3	-39,8	-33,5
2009 Ιουλ./Jul.	91,4	-9,8	-36,0	-33,2
2009 Αύγ./Aug.	88,5	-8,7	-33,1	-32,5
2009 Σεπτ./Sept.	91,4	-4,0	-30,3	-31,4
2009 Οκτ./Oct.	99,0	11,7	-26,9	-28,9
2009 Νοέμ./Nov.	91,1	18,1	-23,9	-25,6
2009 Δεκ./Dec.	81,0	21,8	-21,4	-21,4
2010 Ιαν./Jan.	75,3	15,3	15,3	-17,1
2010 Φεβρ./Feb.	71,6	15,7	15,5	-11,9
2010 Μάρτ./Mar.	54,5	-9,4	7,5	-7,5
2010 Απρ./Apr.	64,0	-0,7	5,4	-2,5
2010 Μάιος/May	64,3	-20,4	-0,9	-0,7
2010 Ιούν./Jun.	53,3	-41,0	-9,4	-2,5
2010 Ιουλ./Jul.	50,8	-44,4	-15,7	-5,7
2010 Αύγ./Aug.	53,2	-39,9	-19,2	-8,7
2010 Σεπτ./Sept.	53,4	-41,6	-22,2	-12,4
2010 Οκτ./Oct.	58,2	-41,2	-24,5	-17,7
2010 Νοέμ./Nov.	55,3	-39,2	-26,1	-22,7

Πηγή: IOBE / Source: FEIR.

(Ι) Αναθεωρημένος δείκτης με βάση την περίοδο 1996-2006./ Revised index with base period 1996-2006.

Επιχειρηματικές προσδοκίες στο λιανικό εμπόριο /Business expectations in retail trade

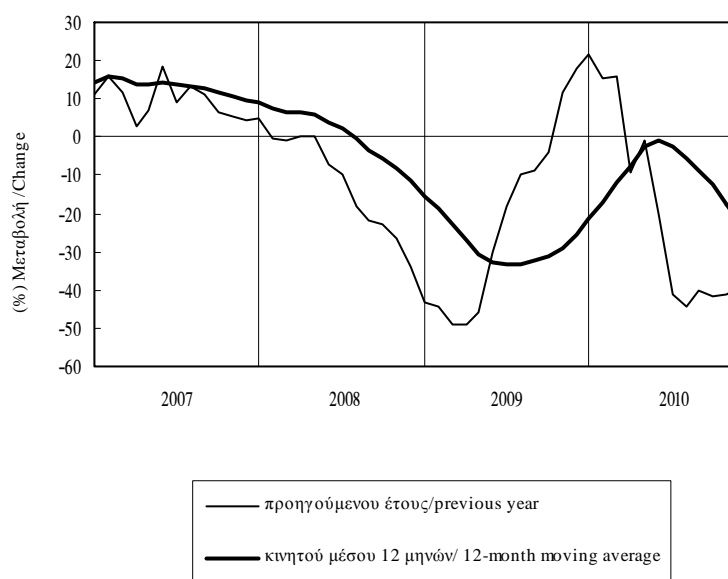

Πίνακας Ι.6.7. ΜΗΝΙΑΙΑ ΕΡΕΥΝΑ ΣΤΟ ΛΙΑΝΙΚΟ ΕΜΠΟΡΙΟ (1)

Table I.6.7. MONTHLY RETAIL TRADE SURVEY (1)

Περίοδος Period	Παρούσα κατάσταση Present business situation		Προοπτικές για το επόμενο ζήμνο Prospects for the next quarter	
	Πολήσεις προηγούμενου τμήνου Previous quarter's sales	Αποθέματα Stocks	Παραγγελίες Orders	Πολήσεις Sales
	2005	6	15	8
2006	33	15	23	47
2007	53	17	37	62
2008	26	20	12	32
2009	-13	13	-19	-7
2009 II	-26	13	-16	-2
III	12	1	-17	-12
IV	-4	5	-5	8
2010 I	-35	12	-37	-31
II	-46	15	-49	-39
III	-63	19	-58	-45
2009 Ιούν./Jun.	2	1	-6	-2
Ιούλ./Jul.	12	-2	-14	-12
Αύγ./Aug.	10	1	-23	-17
Σεπτ./Sept.	15	5	-13	-8
Οκτ./Oct.	2	-5	3	21
Νοέμ./Nov.	1	4	-10	4
Δεκ./Dec.	-14	17	-9	-1
2010 Ιαν./Jan.	-23	13	-20	-16
Φεβρ./Feb.	-26	12	-27	-26
Μάρτ./Mar.	-57	11	-62	-52
Απρ./Apr.	-44	11	-46	-34
Μάιος/May	-37	13	-49	-37
Ιούν./Jun.	-58	21	-50	-45
Ιούλ./Jul.	-69	13	-60	-50
Αύγ./Aug.	-59	16	-57	-49
Σεπτ./Sept.	-61	26	-57	-37
Οκτ./Oct.	-52	19	-44	-37
Νοέμ./Nov.	-60	16	-45	-42

Πηγή: IOBE / Source: FEIR.

(1) Διαφορά σταθμισμένων ποσοστών θετικών και αρνητικών απαντήσεων (βλ. επεξηγήσεις σελ. xxii)/ Difference between weighted percentages of positive and negative replies (see explanations p. xxiv).

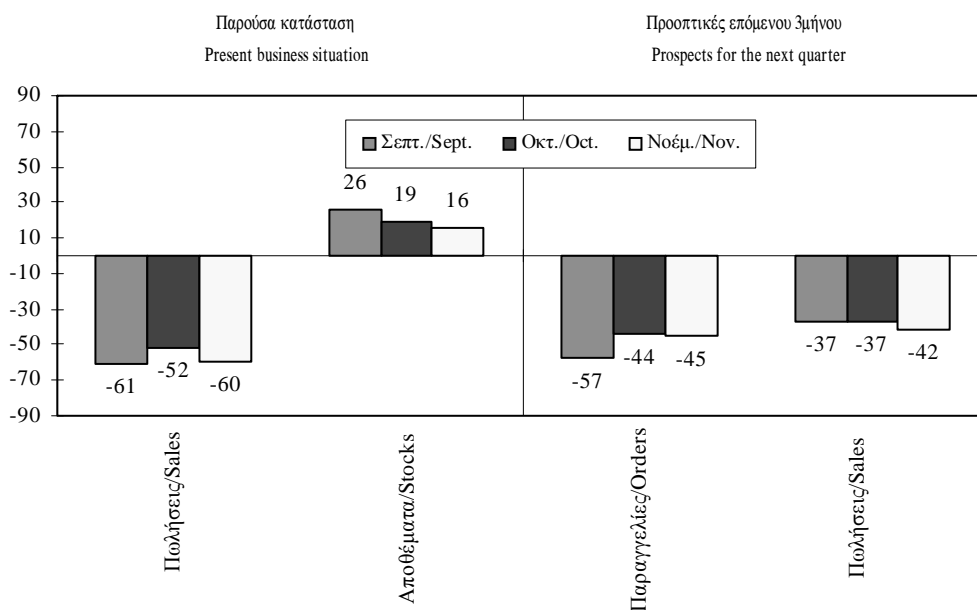

Πίνακας I.6.7. ΜΗΝΙΑΙΑ ΕΡΕΥΝΑ ΣΤΟ ΛΙΑΝΙΚΟ ΕΜΠΟΡΙΟ (συνέχεια)

Table I.6.7. MONTHLY RETAIL TRADE SURVEY (continued)

ΠΑΡΟΥΣΑ ΚΑΤΑΣΤΑΣΗ / PRESENT BUSINESS SITUATION

Πολήσεις προηγούμενου τριμήνου/Previous quarter's sales

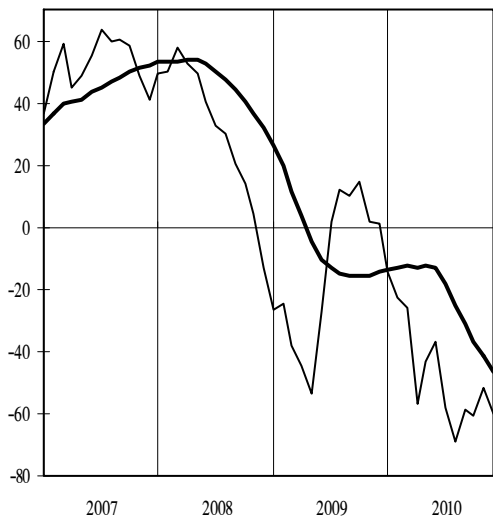

Αποθέματα/Stocks

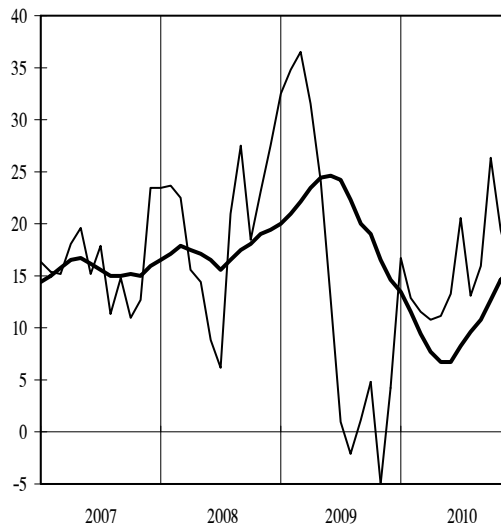

ΠΡΟΟΠΤΙΚΕΣ ΓΙΑ ΤΟ ΕΠΟΜΕΝΟ ΤΡΙΜΗΝΟ / PROSPECTS FOR THE NEXT QUARTER

Παραγγελίες/Orders

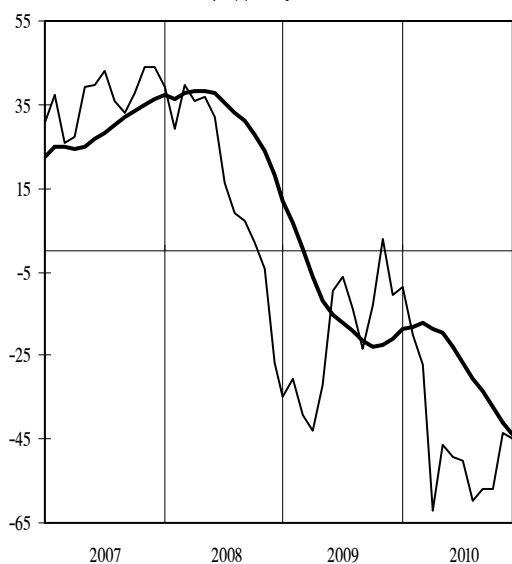

Πολήσεις/Sales

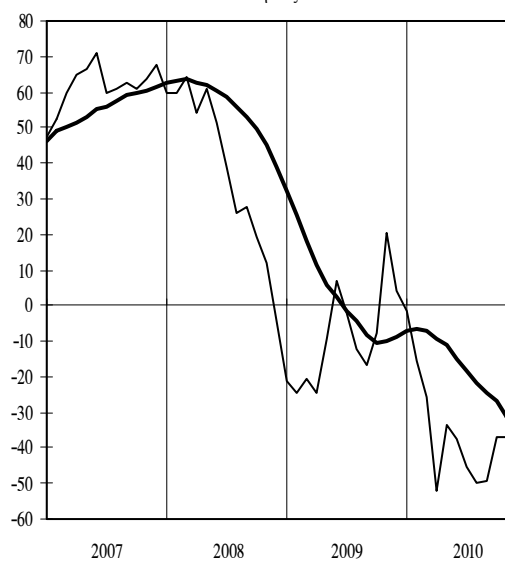

— Μηνιαία στοιχεία/Monthly data  
 — Κινητός μέσος 12 μηνών/ 12-month moving average

Πίνακας Ι.6.8. ΔΕΙΚΤΗΣ ΕΠΙΧΕΙΡΗΜΑΤΙΚΩΝ ΠΡΟΣΔΟΚΙΩΝ ΣΤΙΣ ΥΠΗΡΕΣΙΕΣ (1)

Table I.6.8. INDEX OF BUSINESS EXPECTATIONS IN SERVICES (1)

Περίοδος Period	Επιχειρηματικές προσδοκίες / Business expectations			
	Δείκτης (2) Index (2) 1998-2006=100	(% Μεταβολή/ Change		
		Προηγούμενου έτους Previous year	Σωρευτικής περιόδου Cumulative period	Κινητού μέσου 12 μηνών 12-month moving average
2005	93,6	-1,0	-	-
2006	103,7	10,7	-	-
2007	106,6	2,8	-	-
2008	97,8	-8,3	-	-
2009	70,1	-28,3	-	-
2009 II	71,7	-30,7	-36,1	-25,7
2009 III	72,6	-25,4	-32,7	-30,3
2009 IV	71,6	-11,4	-28,3	-28,3
2010 I	64,0	-0,6	-0,6	-19,1
2010 II	61,3	-14,5	-7,9	-14,2
2010 III	66,0	-9,2	-8,4	-9,2
2009 Ιούν./Jun.	75,3	-26,9	-36,1	-25,7
2009 Ιούλ./Jul.	73,7	-25,8	-34,7	-27,4
2009 Αύγ./Aug.	75,8	-21,2	-33,1	-28,6
2009 Σεπτ./Sept.	68,4	-29,3	-32,7	-30,3
2009 Οκτ./Oct.	72,4	-21,5	-31,7	-31,2
2009 Νοέμ./Nov.	71,8	-15,1	-30,5	-31,1
2009 Δεκ./Dec.	70,6	7,5	-28,3	-28,3
2010 Ιαν./Jan.	67,2	7,4	7,4	-25,1
2010 Φεβρ./Feb.	63,0	-2,2	2,5	-22,0
2010 Μάρτ./Mar.	61,7	-6,5	-0,6	-19,1
2010 Απρ./Apr.	64,1	-3,9	-1,4	-16,3
2010 Μάιος/May	56,8	-22,4	-6,0	-15,4
2010 Ιούν./Jun.	63,1	-16,2	-7,9	-14,2
2010 Ιούλ./Jul.	64,1	-13,0	-8,7	-12,9
2010 Αύγ./Aug.	67,0	-11,6	-9,1	-11,9
2010 Σεπτ./Sept.	66,7	-2,4	-8,4	-9,2
2010 Οκτ./Oct.	67,4	-6,9	-8,2	-7,7
2010 Νοέμ./Nov.	60,3	-16,0	-8,9	-7,6

Πηγή: IOBE / Source: FEIR.

(1) Δεν περιλαμβάνονται οι τράπεζες και οι επιχειρήσεις λιανικού εμπορίου/ Excluding banking and retail trade.

(2) Νέος αναθεωρημένος δείκτης με βάση την περίοδο 1998-2006/ New revised index with base period 1998-2006.

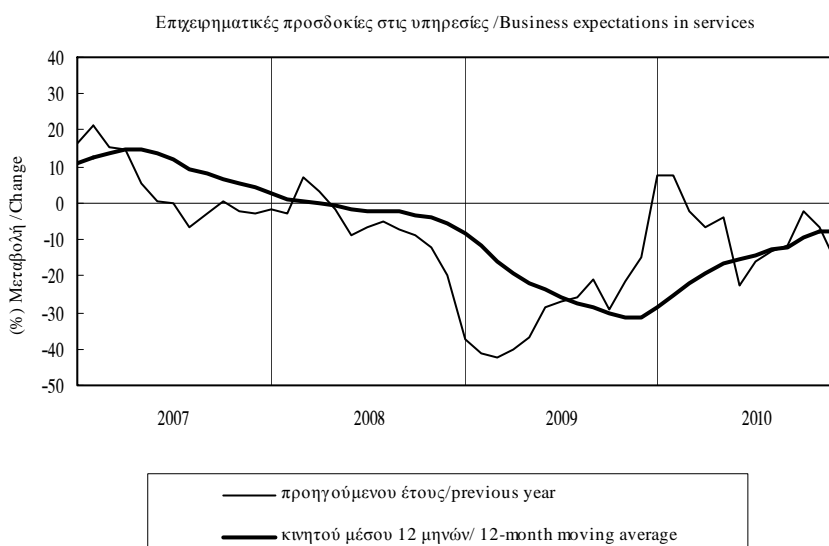

Πίνακας I.6.9. ΜΗΝΙΑΙΑ ΕΡΕΥΝΑ ΣΤΙΣ ΥΠΗΡΕΣΙΕΣ (1),(2)

Table I.6.9. MONTHLY SERVICES SURVEY (1),(2)

Περίοδος Period	Εκτιμήσεις προηγούμενου τριμήνου /Previous quarter's assessments			Προοπτικές επόμενου τριμήνου /Next quarter's prospects
	Κατάσταση της επιχείρησης Business situation	Ζήτηση Demand	Απασχόληση Employment	Ζήτηση Demand
2005	18	17	-1	15
2006	31	28	5	29
2007	37	33	9	29
2008	21	24	10	21
2009	-13	-12	-12	-13
2009 II	-11	-14	-12	-7
III	-6	-9	-10	-14
IV	-15	-9	-14	-9
2010 I	-24	-21	-20	-16
II	-31	-23	-18	-16
III	-30	-10	-28	-14
2009 Ιούν./Jun.	-4	-8	-10	-7
Ιούλ./Jul.	-5	-9	-5	-10
Αύγ./Aug.	-5	-3	-10	-8
Σεπτ./Sept.	-8	-13	-15	-23
Οκτ./Oct.	-11	-12	-15	-7
Νοέμ./Nov.	-14	-9	-12	-8
Δεκ./Dec.	-19	-5	-13	-12
2010 Ιαν./Jan.	-24	-10	-22	-15
Φεβρ./Feb.	-24	-27	-21	-14
Μάρτ./Mar.	-24	-25	-18	-20
Απρ./Apr.	-28	-19	-18	-13
Μάιος/May	-39	-30	-16	-19
Ιούν./Jun.	-28	-20	-21	-16
Ιούλ./Jul.	-32	-11	-25	-17
Αύγ./Aug.	-28	-8	-25	-14
Σεπτ./Sept.	-29	-9	-33	-12
Οκτ./Oct.	-28	-15	-28	-4
Νοέμ./Nov.	-33	-22	-18	-20

Πηγή: IOBE/ Source: FEIR

(1) Βλ. Σημείωση 1 στον Πίνακα I.6.8./See note in Table I.6.8.

(2) Διαφορά σταθμισμένων ποσοστών θετικών και αρνητικών απαντήσεων (βλ.επεξηγήσεις σελ.xxii) / Difference between weighted percentages of positive and negative replies (see explanations p.xxiv).

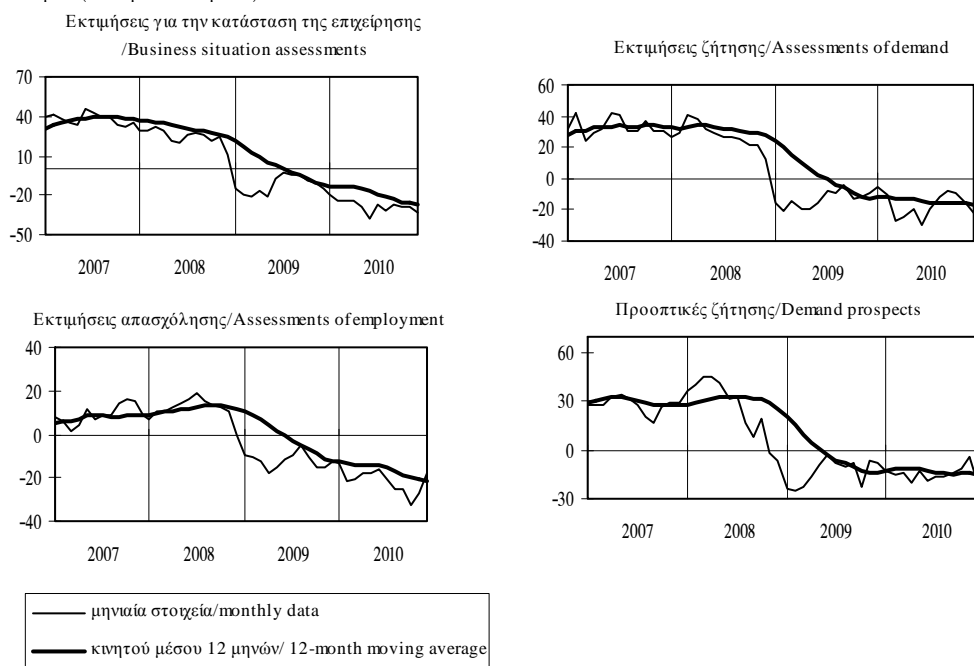

Πίνακας Ι.7. ΕΚΤΙΜΗΣΕΙΣ ΚΑΙ ΠΡΟΣΔΟΚΙΕΣ ΚΑΤΑΝΑΛΩΤΩΝ (1)

Table I.7. CONSUMER OPINION AND FINANCIAL CONDITIONS (1)

Περίοδος Period	Δείκτης εμπιστοσύνης καταναλωτών Consumer confidence indicator	Εκτιμήσεις για τους τελευταίους 12 μήνες/ Situation over last 12 months		Προβλέψεις για τους επόμενους 12 μήνες/ Prospects over 12 next months	
		Οικονομική κατάσταση νοικοκυριού Financial situation of households	Οικονομική κατάσταση της χώρας General economic situation	Οικονομική κατάσταση νοικοκυριού Financial situation of households	Οικονομική κατάσταση της χώρας General economic situation
2005	-34	-30	-33	-20	-24
2006	-33	-27	-33	-20	-26
2007	-28	-23	-31	-15	-23
2008	-46	-40	-57	-36	-51
2009	-46	-41	-66	-28	-43
2009 II	-49	-40	-62	-33	-50
2009 III	-44	-46	-67	-27	-39
2009 IV	-36	-39	-66	-15	-23
2010 I	-52	-50	-71	-35	-37
2010 II	-65	-55	-79	-51	-58
2010 III	-65	-60	-77	-53	-61
2009 Ιούν./Jun.	-45	-38	-60	-29	-45
2009 Ιουλ./Jul.	-49	-46	-67	-31	-39
2009 Αύγ./Aug.	-45	-41	-64	-29	-40
2009 Σεπτ./Sept.	-39	-50	-71	-22	-38
2009 Οκτ./Oct.	-27	-43	-71	-9	-14
2009 Νοέμ./Nov.	-38	-34	-64	-14	-24
2009 Δεκ./Dec.	-44	-40	-64	-21	-30
2010 Ιαν./Jan.	-47	-46	-66	-27	-32
2010 Φεβρ./Feb.	-51	-49	-72	-34	-35
2010 Μάρτ./Mar.	-58	-55	-76	-45	-44
2010 Απρ./Apr.	-61	-52	-76	-44	-49
2010 Μάιος/May	-67	-57	-80	-54	-62
2010 Ιούν./Jun.	-67	-57	-81	-54	-63
2010 Ιουλ./Jul.	-67	-57	-77	-52	-63
2010 Αύγ./Aug.	-61	-61	-75	-50	-54
2010 Σεπτ./Sept.	-67	-62	-80	-57	-65
2010 Οκτ./Oct.	-72	-65	-81	-64	-70
2010 Νοέμ./Nov.	-69	-68	-83	-59	-70

Πηγή: IOBE και Ευρωπαϊκή Επιτροπή, Business and Consumer Survey Results. Εποχικώς διορθωμένα στοιχεία./Source: FEIR and European Commission, Business and Consumer Survey Results. Seasonally adjusted data.

(1) Διαφορά σταθμισμένων ποσοστών θετικών και αρνητικών απαντήσεων (βλ. επεξηγήσεις σελ. xxii)./ Difference between weighted percentages of positive and negative replies (see explanations p.xxii).

Δείκτης εμπιστοσύνης καταναλωτών/Consumer confidence indicator

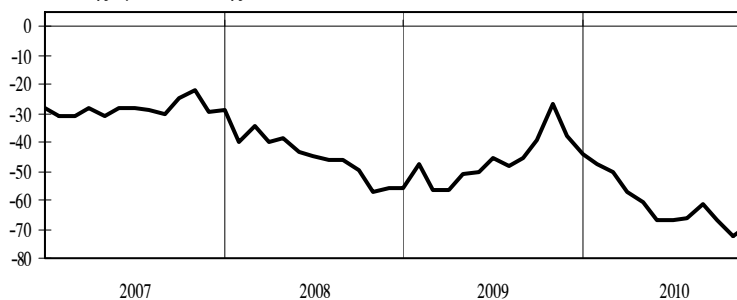

Εκτιμήσεις για τους τελευταίους 12 μήνες  
Situation over 12 last months

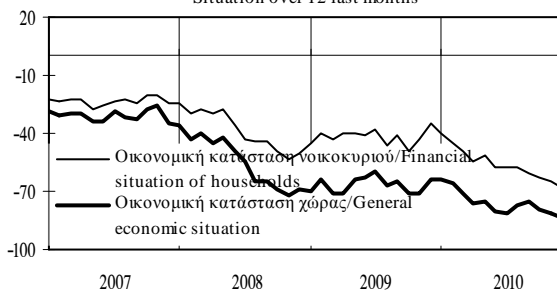

Προβλέψεις για τους επόμενους 12 μήνες  
Prospects over 12 next months

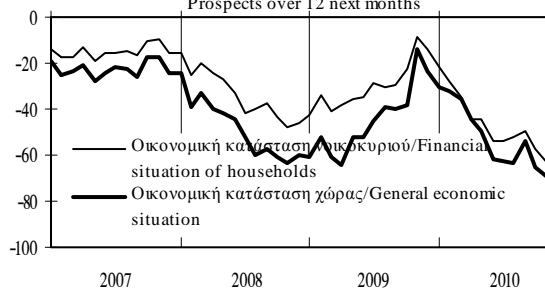

Πίνακας Ι.7. ΕΚΤΙΜΗΣΕΙΣ ΚΑΙ ΠΡΟΣΔΟΚΙΕΣ ΚΑΤΑΝΑΛΩΤΩΝ (συνέχεια) (1)

Table I.7. CONSUMER OPINION AND FINANCIAL CONDITIONS (continued) (1)

Περίοδος Period	Εκτιμήσεις για τους τελευταίους 12 μήνες/ Situation over last 12 months		Προβλέψεις για τους επόμενους 12 μήνες/ Prospects over 12 next months	
	Βάσει της γενικής οικονομικής κατάστασης σήμερα είναι κατάλληλη στιγμή για σημαντικές αγορές Major purchases at present	Βάσει της γενικής οικονομικής κατάστασης σήμερα είναι κατάλληλη στιγμή για αποταμίευση Savings at present	Βάσει της γενικής οικονομικής κατάστασης τους προσεχείς 12 μήνες είναι πιθανές οι σημαντικές αγορές Major purchases over 12 next months	Βάσει της γενικής οικονομικής κατάστασης τους προσεχείς 12 μήνες είναι πιθανή η αποταμίευση Savings over 12 next months
2005	-50	-62	-32	-47
2006	-43	-63	-39	-47
2007	-43	-59	-38	-41
2008	-46	-47	-26	-47
2009	-41	-43	-35	-49
2009 II	-36	-38	-32	-44
2009 III	-36	-50	-36	-53
2009 IV	-47	-46	-36	-51
2010 I	-55	-45	-51	-58
2010 II	-60	-50	-64	-64
2010 III	-62	-55	-68	-60
2009 Ιούν./Jun.	-35	-38	-33	-43
2009 Ιούλ./Jul.	-32	-53	-38	-58
2009 Αύγ./Aug.	-31	-52	-36	-50
2009 Σεπτ./Sept.	-44	-46	-33	-50
2009 Οκτ./Oct.	-41	-41	-27	-44
2009 Νοέμ./Nov.	-48	-46	-35	-51
2009 Δεκ./Dec.	-53	-52	-46	-58
2010 Ιαν./Jan.	-59	-47	-52	-59
2010 Φεβρ./Feb.	-49	-44	-45	-56
2010 Μάρτ./Mar.	-56	-45	-55	-60
2010 Απρ./Apr.	-59	-47	-62	-67
2010 Μάιος/May	-59	-54	-63	-64
2010 Ιούν./Jun.	-64	-51	-66	-63
2010 Ιούλ./Jul.	-67	-61	-70	-65
2010 Αύγ./Aug.	-56	-56	-61	-59
2010 Σεπτ./Sept.	-62	-48	-73	-57
2010 Οκτ./Oct.	-57	-47	-61	-68
2010 Νοέμ./Nov.	-54	-45	-59	-63

Πηγή: IOBE και Ευρωπαϊκή Επιτροπή, Business and Consumer Survey Results. Εποχικώς διορθωμένα στοιχεία./Source: FEIR and European Commission, Business and Consumer Survey Results. Seasonally adjusted data.

(1) Διαφορά σταθμισμένων ποσοστών θετικών και αρνητικών απαντήσεων (βλ. επεξηγήσεις σελ. xxii)/ Difference between weighted percentages of positive and negative replies (see explanations p.xxiv).

Σημαντικές αγορές και αποταμίευση σήμερα  
Major purchases and savings at present

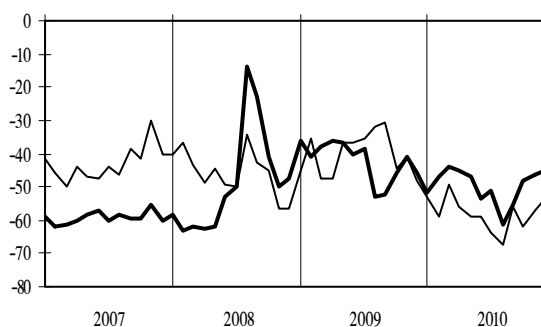

Σημαντικές αγορές και αποταμίευση τους προσεχείς 12 μήνες  
Major purchases and savings over 12 next months

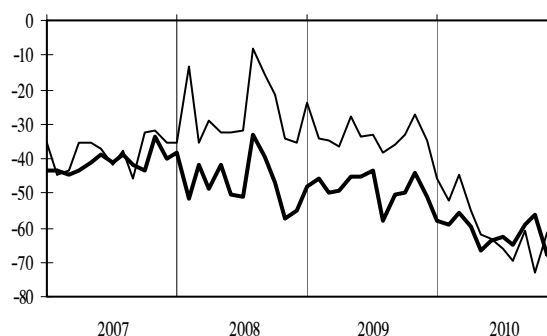

— Σημαντικές αγορές/Major purchases  
— Αποταμίευση/Savings

— Σημαντικές αγορές/Major purchases  
— Αποταμίευση/Savings

Πίνακας Ι.8. ΔΕΙΚΤΗΣ ΥΠΕΥΘΥΝΩΝ ΠΡΟΜΗΘΕΙΩΝ (PMI) - ΜΗΝΙΑΙΑ ΕΡΕΥΝΑ ΣΤΗΝ ΕΛΛΗΝΙΚΗ ΜΕΤΑΠΟΙΗΣΗ

Table I.8. PURCHASING MANAGERS' INDEX (PMI) - MONTHLY SURVEY IN GREEK MANUFACTURING

Περίοδος Period	Δείκτης Υπευθύνων Προμηθειών (PMI) (1) Purchasing Managers' Index (PMI) (1)	Επιμέρους δείκτες(1) / Main components (1)			
		Παραγωγή Output	Παραγγελίες New orders	Παραγγελίες εξαγωγών New export orders	Ποσότητα προμηθειών Quantity of purchases
2005	51,5	54,5	51,9	54,1	51,9
2006	52,4	54,7	53,8	54,2	52,1
2007	53,7	57,1	54,9	55,0	54,4
2008	50,4	52,5	49,8	49,1	49,2
2009	45,3	45,5	45,1	44,4	43,6
2009 IV	48,0	48,5	48,0	45,6	46,9
2010 I	44,6	43,8	42,6	46,1	42,2
II	42,6	41,4	39,8	42,3	40,7
III	44,3	43,2	42,7	48,0	42,4
2009 Δεκ./Dec.	48,8	48,9	49,2	45,6	47,6
2010 Ιαν./Jan.	46,8	46,8	46,2	44,6	44,1
Φεβρ./Feb.	44,2	43,1	40,4	47,6	41,4
Μάρτ./Mar.	42,9	41,4	41,1	46,2	41,2
Απρ./Apr.	43,6	43,4	40,8	40,3	42,9
Μάιος/May	41,8	40,5	38,7	42,5	40,2
Ιούν./Jun.	42,2	40,2	39,9	44,1	39,0
Ιούλ./Jul.	45,3	45,3	45,1	49,0	42,1
Αύγ./Aug.	43,0	41,4	40,4	50,7	41,2
Σεπτ./Sept.	44,7	43,0	42,7	44,2	43,8
Οκτ./Oct.	43,6	40,6	41,6	45,9	39,6
Νοέμ./Nov.	43,9	42,1	42,3	49,8	41,9

Πηγή: Markit Economics και Ελληνικό Ινστιτούτο Προμηθειών / Source: Markit Economics and Hellenic Purchasing Institute.

(1) Εποχικά διορθωμένοι δείκτες. Τιμές κάτω του 50 υποδηλώνουν μείωση, τιμές πάνω από το 50 υποδηλώνουν αύξηση/  
Seasonally adjusted indices. Values below 50 indicate a decrease, values above 50 indicate an increase.

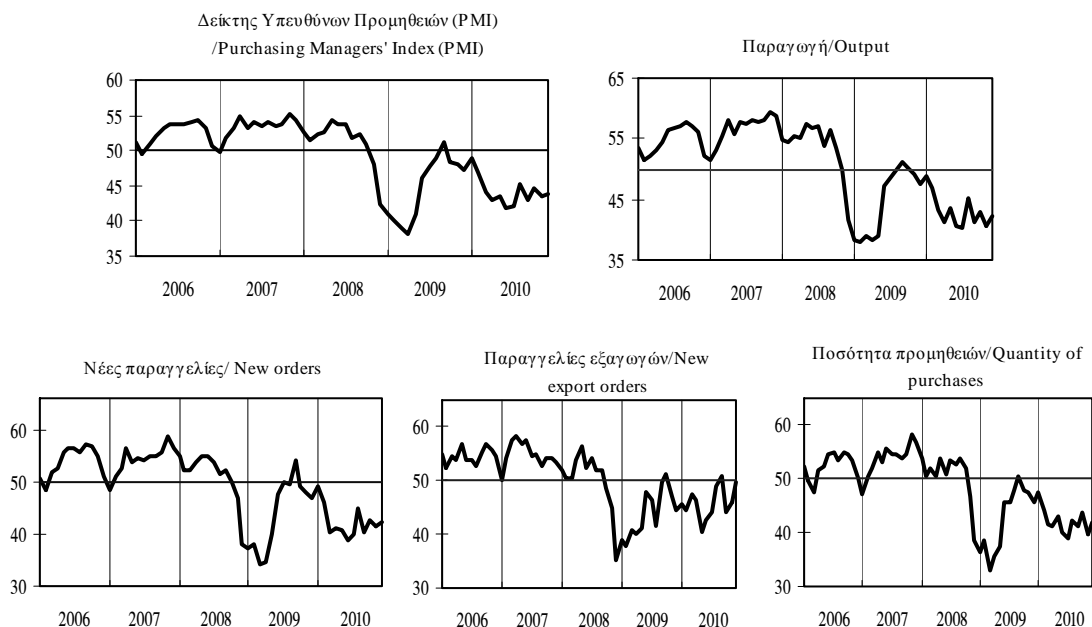

Πίνακας 1.8. ΔΕΙΚΤΗΣ ΥΠΕΥΘΥΝΩΝ ΠΡΟΜΗΘΕΙΩΝ (PMI) - ΜΗΝΙΑΙΑ ΕΡΕΥΝΑ ΣΤΗΝ ΕΛΛΗΝΙΚΗ ΜΕΤΑΠΟΙΗΣΗ (συνέχεια)

Table 1.8. PURCHASING MANAGERS' INDEX (PMI) - MONTHLY SURVEY IN GREEK MANUFACTURING (continued)

Περίοδος Period	Επιμέρους δείκτες (1)/ Main components (1)				
	Τιμές εισροών Input prices	Χρόνος παράδοσης προμηθειών Suppliers' delivery times	Αποθέματα προμηθειών Stocks of purchases	Αποθέματα ετοιμών προϊόντων Stocks of finished goods	Απασχόληση Employment
2005	56,8	50,3	48,3	49,1	50,2
2006	59,9	48,9	47,7	47,2	50,9
2007	60,0	48,0	49,0	48,4	51,2
2008	59,9	46,5	47,8	49,7	47,8
2009	49,6	53,0	43,7	44,6	45,1
2009 IV	54,3	50,5	44,2	44,9	48,0
2010 I	56,6	50,4	45,3	45,8	44,8
II	60,8	49,0	42,1	45,1	42,1
III	57,8	45,4	42,5	44,2	41,1
2009 Δεκ./Dec.	57,5	50,9	45,2	45,1	49,5
2010 Ιαν./Jan.	57,4	51,3	45,6	45,4	46,9
Φεβρ./Feb.	56,9	47,6	44,6	46,4	44,9
Μάρτ./Mar.	55,5	52,4	45,7	45,8	42,7
Απρ./Apr.	60,4	49,4	42,6	46,5	43,4
Μάιος/May	61,9	49,2	41,2	45,9	41,7
Ιούν./Jun.	60,0	48,5	42,4	42,8	41,1
Ιούλ./Jul.	56,7	46,9	42,7	42,4	40,9
Αύγ./Aug.	59,2	44,8	42,7	46,1	39,8
Σεπτ./Sept.	57,4	44,3	42,1	44,2	42,8
Οκτ./Oct.	57,7	44,4	42,4	44,9	42,0
Νοέμ./Nov.	60,8	48,2	41,5	43,0	43,7

Πηγή: Markit Economics και Ελληνικό Ινστιτούτο Προμηθειών / Source: Markit Economics and Hellenic Purchasing Institute.

(1) Βλέπε σημείωση στην προηγούμενη σελίδα / See note on previous page.

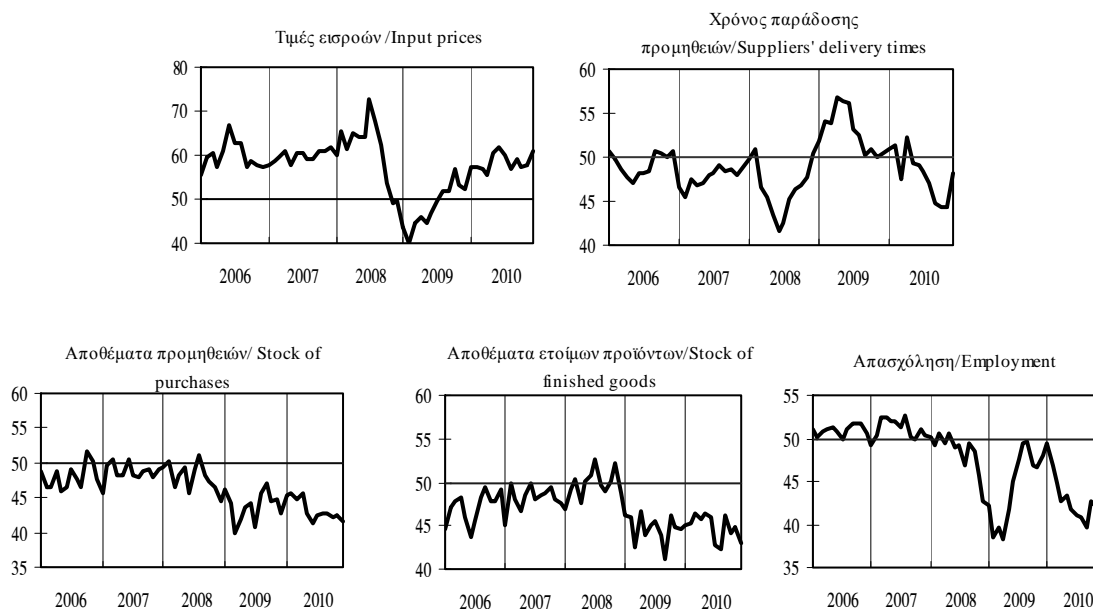

**II.**

**ΕΣΩΤΕΡΙΚΗ ΟΙΚΟΝΟΜΙΑ - ΤΙΜΕΣ**

**DOMESTIC ECONOMY - PRICES**



Πίνακας II.1. ΔΕΙΚΤΗΣ ΤΙΜΩΝ ΚΑΤΑΝΑΛΩΤΗ: ΓΕΝΙΚΟΣ ΚΑΙ ΒΑΣΙΚΕΣ ΚΑΤΗΓΟΡΙΕΣ

Table II.1. CONSUMER PRICE INDEX: ALL ITEMS AND BASIC CATEGORIES

Περίοδος Period	Γενικός ΔTK CPI all items				Στάθμιση / Weight 100,0%	Αγαθά Goods			Στάθμιση / Weight 57,87%	Υπηρεσίες Services			Στάθμιση / Weight 42,13%		
	Δείκτης Index 2005=100	(% Μεταβολή / Change)				Δείκτης Index 2005=100	(% Μεταβολή / Change)			Δείκτης Index 2005=100	(% Μεταβολή / Change)				
		Προηγούμεν. περιόδου Previous period	Δεκεμβρίου December	Προηγούμεν. έτους Previous year			Προηγούμεν. περιόδου Previous period	Δεκεμβρίου December			Προηγούμεν. έτους Previous year	Προηγούμεν. περιόδου Previous period		Δεκεμβρίου December	Προηγούμεν. έτους Previous year
2007	106,2	2,9	3,9	2,9	105,9	2,5	4,3	2,5	106,5	3,5	3,3	3,5			
2008	110,6	4,2	2,0	4,2	110,5	4,3	0,0	4,3	110,7	3,9	4,6	3,9			
2009	111,9	1,2	2,6	1,2	109,9	-0,5	2,3	-0,5	114,7	3,6	3,1	3,6			
2009 I	110,5	-0,8	-0,8	1,5	108,4	-2,0	-2,0	-0,5	113,5	0,8	0,8	4,3			
II	112,1	1,5	0,6	0,7	110,7	2,1	0,1	-1,5	114,1	0,6	1,3	3,7			
III	111,5	-0,6	0,0	0,7	109,0	-1,5	-1,4	-1,2	114,9	0,7	2,0	3,3			
IV	113,6	1,9	2,0	2,0	111,7	2,5	1,0	1,0	116,3	1,2	3,2	3,2			
2010 I	113,9	0,2	0,2	3,0	111,4	-0,3	-0,3	2,8	117,3	0,8	0,8	3,3			
II	117,9	3,6	3,8	5,2	117,5	5,5	5,2	6,2	118,5	1,0	1,9	3,8			
III	117,7	-0,2	3,6	5,5	116,3	-1,0	4,2	6,7	119,5	0,9	2,8	4,0			
2008 Δεκ./Dec.	111,0	-0,5	2,0	2,0	109,2	-1,4	0,0	0,0	113,4	0,9	4,6	4,6			
2009 Ιαν./Jan.	110,5	-0,5	-0,5	1,8	108,1	-1,0	-1,0	-0,3	113,7	0,2	0,2	4,5			
Φεβρ./Feb.	109,4	-0,9	-1,4	1,6	106,6	-1,4	-2,4	-0,4	113,3	-0,3	-0,1	4,3			
Μάρτ./Mar.	111,6	2,0	0,6	1,3	110,3	3,4	1,0	-0,8	113,5	0,2	0,1	4,2			
Απρ./Apr.	112,0	0,3	0,9	1,0	110,5	0,2	1,1	-1,3	114,0	0,5	0,6	4,2			
Μάιος/May	112,2	0,2	1,1	0,5	110,8	0,4	1,5	-1,6	114,1	0,1	0,6	3,5			
Ιούν./Jun.	112,2	-0,1	1,1	0,5	110,7	-0,2	1,3	-1,5	114,2	0,0	0,7	3,3			
Ιούλ./Jul.	111,3	-0,7	0,3	0,6	109,0	-1,5	-0,2	-1,3	114,5	0,3	1,0	3,1			
Αύγ./Aug.	110,5	-0,7	-0,4	0,8	107,4	-1,5	-1,7	-1,1	114,8	0,3	1,3	3,3			
Σεπτ./Sept.	112,6	1,9	1,5	0,7	110,5	2,9	1,2	-1,2	115,4	0,5	1,8	3,3			
Οκτ./Oct.	113,2	0,5	2,0	1,2	111,2	0,6	1,8	-0,4	115,8	0,3	2,1	3,4			
Νοέμ./Nov.	113,7	0,5	2,5	2,0	112,0	0,7	2,6	1,1	116,1	0,2	2,3	3,2			
Δεκ./Dec.	113,9	0,2	2,6	2,6	111,7	-0,3	2,3	2,3	117,0	0,8	3,1	3,1			
2010 Ιαν./Jan.	113,1	-0,7	-0,7	2,4	110,2	-1,3	-1,3	2,0	117,0	0,0	0,0	2,9			
Φεβρ./Feb.	112,5	-0,5	-1,3	2,8	109,2	-1,0	-2,3	2,4	117,0	0,0	0,0	3,3			
Μάρτ./Mar.	116,0	3,1	1,8	3,9	114,7	5,1	2,7	4,0	117,8	0,7	0,7	3,8			
Απρ./Apr.	117,4	1,2	3,0	4,8	116,7	1,8	4,5	5,7	118,3	0,4	1,1	3,7			
Μάιος/May	118,3	0,8	3,9	5,4	118,2	1,2	5,8	6,6	118,5	0,2	1,3	3,8			
Ιούν./Jun.	118,0	-0,3	3,6	5,2	117,6	-0,5	5,2	6,2	118,6	0,1	1,4	3,9			
Ιούλ./Jul.	117,4	-0,5	3,1	5,5	116,1	-1,3	3,9	6,4	119,4	0,6	2,1	4,3			
Αύγ./Aug.	116,6	-0,7	2,4	5,5	114,6	-1,3	2,6	6,7	119,5	0,1	2,1	4,0			
Σεπτ./Sept.	118,9	1,9	4,4	5,6	118,3	3,3	5,9	7,0	119,7	0,2	2,3	3,6			
Οκτ./Oct.	119,1	0,2	4,5	5,2	118,5	0,2	6,1	6,6	119,8	0,1	2,4	3,4			

Πηγή: Επεξεργασία στοιχείων ΕΛ.ΣΤΑΤ. / Source: Calculations based on ELSTAT. data.

(%) Μεταβολή έναντι προηγούμενου έτους / Change over previous year

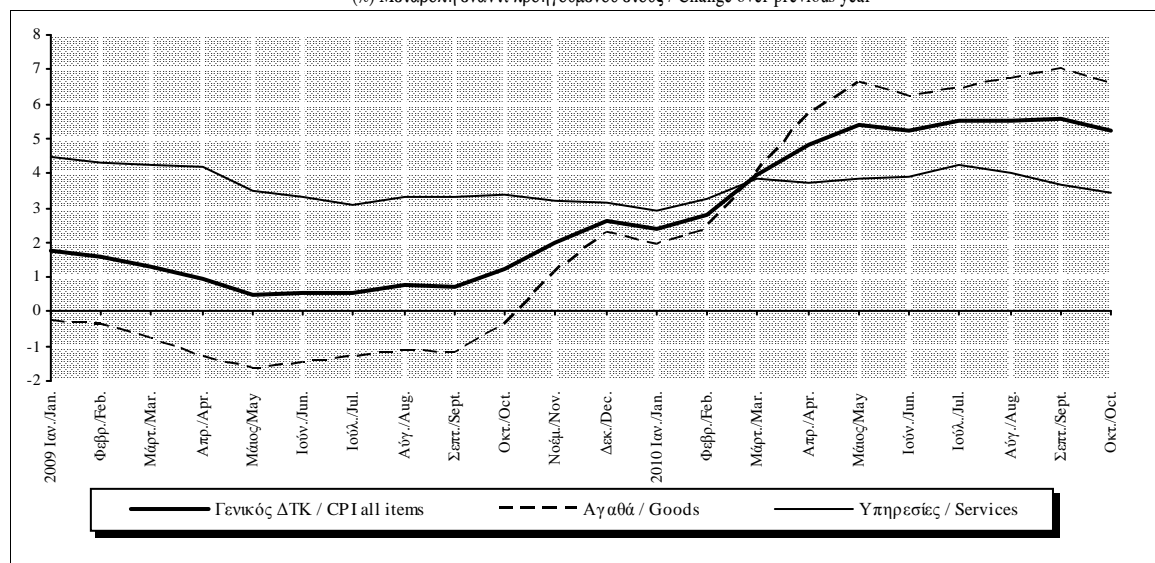

Πίνακας ΠΙ.1. ΔΕΙΚΤΗΣ ΤΙΜΩΝ ΚΑΤΑΝΑΛΩΤΗ: ΓΕΝΙΚΟΣ ΚΑΙ ΒΑΣΙΚΕΣ ΚΑΤΗΓΟΡΙΕΣ (συνέχεια)

Table ΠΙ.1. CONSUMER PRICE INDEX: ALL ITEMS AND BASIC CATEGORIES (continued)

Περίοδος Period	Διατροφή και μη αλκοολούχα ποτά Food and non-alcoholic beverages				Ενδυση - Υπόδηση Clothing - Footwear				Στάθμιση / Housing			
	Δείκτης Index	(% Μεταβολή / Change			Δείκτης Index	(% Μεταβολή / Change			Δείκτης Index	(% Μεταβολή / Change		
		Προηγούμεν. περιόδου Previous period	Δεκεμβρίου December	Προηγούμεν. έτους Previous year		Προηγούμεν. περιόδου Previous period	Δεκεμβρίου December	Προηγούμεν. έτους Previous year		Προηγούμεν. περιόδου Previous period	Δεκεμβρίου December	Προηγούμεν. έτους Previous year
	2005=100				2005=100				2005=100			
2007	107,1	3,2	4,8	3,2	105,9	3,4	3,1	3,4	109,8	3,1	8,7	3,1
2008	112,8	5,4	3,9	5,4	108,8	2,8	3,1	2,8	119,2	8,6	-0,7	8,6
2009	115,0	1,9	-1,0	1,9	112,1	3,0	2,8	3,0	116,0	-2,7	3,2	-2,7
2009 I	116,7	1,9	1,9	3,6	106,0	-7,6	-7,6	3,2	114,3	-3,0	-3,0	-2,5
II	116,4	-0,3	1,7	2,7	115,8	9,2	0,9	3,0	115,4	1,0	-2,1	-3,9
III	113,3	-2,7	-1,1	2,1	108,5	-6,3	-5,4	2,9	115,8	0,4	-1,7	-4,9
IV	113,7	0,4	-0,7	-0,7	117,9	8,7	2,8	2,8	118,6	2,3	0,6	0,6
2010 I	114,7	0,9	0,9	-1,7	106,1	-10,1	-10,1	0,0	120,7	1,8	1,8	5,6
II	115,3	0,5	1,4	-0,9	118,8	12,0	0,7	2,6	124,2	3,0	4,8	7,7
III	114,9	-0,3	1,1	1,4	110,2	-7,2	-6,5	1,6	125,2	0,7	5,6	8,1
2008 Δεκ./Dec.	114,6	-0,5	3,9	3,9	114,8	0,0	3,1	3,1	114,8	-2,8	-0,7	-0,7
2009 Ιαν./Jan.	116,2	1,4	1,4	3,8	106,5	-7,2	-7,2	3,1	114,7	-0,1	-0,1	-1,0
Φεβρ./Feb.	116,9	0,6	2,0	3,7	96,7	-9,2	-15,8	3,6	114,2	-0,4	-0,5	-2,4
Μάρτ./Mar.	117,0	0,1	2,1	3,4	114,9	18,8	0,0	3,0	114,0	-0,2	-0,7	-4,1
Απρ./Apr.	117,2	0,1	2,2	2,4	114,9	0,0	0,1	3,0	115,1	1,0	0,3	-3,9
Μάιος/May	117,0	-0,2	2,1	2,6	116,2	1,2	1,2	2,9	115,5	0,3	0,6	-3,9
Ιούν./Jun.	115,0	-1,7	0,4	3,0	116,3	0,0	1,3	2,9	115,6	0,1	0,7	-3,9
Ιούλ./Jul.	113,9	-1,0	-0,6	3,0	108,5	-6,7	-5,5	2,9	115,7	0,1	0,8	-4,8
Αύγ./Aug.	112,5	-1,2	-1,8	1,6	100,7	-7,2	-12,3	2,9	115,8	0,1	0,9	-4,9
Σεπτ./Sept.	113,4	0,8	-1,0	1,6	116,4	15,5	1,3	3,0	116,0	0,2	1,1	-4,9
Οκτ./Oct.	113,5	0,1	-0,9	-0,1	117,8	1,2	2,6	2,8	118,4	2,1	3,2	-1,8
Νοέμ./Nov.	114,1	0,5	-0,4	-1,0	118,0	0,2	2,8	2,8	118,7	0,3	3,4	0,5
Δεκ./Dec.	113,4	-0,6	-1,0	-1,0	118,0	0,0	2,8	2,8	118,5	-0,2	3,2	3,2
2010 Ιαν./Jan.	114,0	0,6	0,6	-1,9	106,7	-9,6	-9,6	0,1	119,9	1,2	1,2	4,6
Φεβρ./Feb.	115,0	0,8	1,4	-1,7	95,3	-10,7	-19,3	-1,5	120,1	0,2	1,3	5,2
Μάρτ./Mar.	115,1	0,1	1,5	-1,6	116,3	22,0	-1,5	1,2	122,0	1,6	2,9	7,0
Απρ./Apr.	116,1	0,9	2,4	-0,9	118,1	1,6	0,1	2,8	123,5	1,3	4,2	7,3
Μάιος/May	115,7	-0,4	2,0	-1,1	119,1	0,8	0,9	2,4	124,5	0,8	5,0	7,8
Ιούν./Jun.	114,1	-1,4	0,6	-0,8	119,1	0,0	0,9	2,4	124,7	0,2	5,2	7,9
Ιούλ./Jul.	113,9	-0,1	0,5	0,0	110,2	-7,5	-6,6	1,6	125,1	0,3	5,5	8,1
Αύγ./Aug.	114,9	0,9	1,4	2,2	101,4	-8,1	-14,1	0,6	125,2	0,1	5,6	8,1
Σεπτ./Sept.	115,8	0,7	2,1	2,1	119,2	17,6	0,9	2,4	125,2	0,1	5,7	8,0
Οκτ./Oct.	115,3	-0,4	1,7	1,6	120,7	1,3	2,3	2,5	125,2	-0,1	5,6	5,7

Πηγή: Επεξεργασία στοιχείων ΕΛ.ΣΤΑΤ. / Source: Calculations based on ELSTAT data.

(%) Μεταβολή έναντι προηγούμενου έτους / Change over previous year

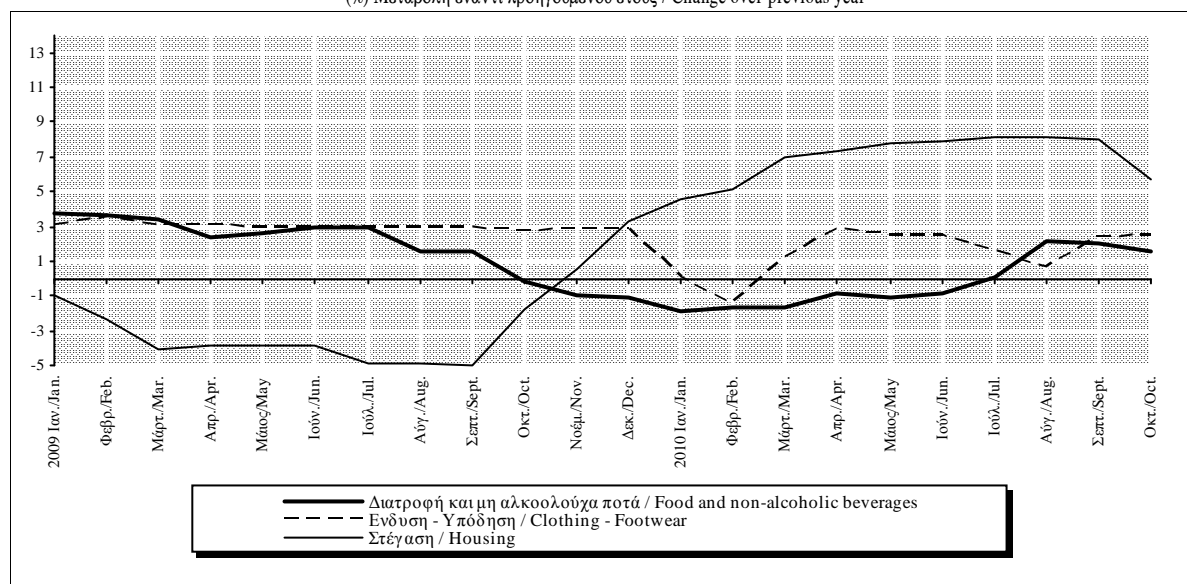

Πίνακας Π1.1. ΔΕΙΚΤΗΣ ΤΙΜΩΝ ΚΑΤΑΝΑΛΩΤΗ: ΓΕΝΙΚΟΣ ΚΑΙ ΒΑΣΙΚΕΣ ΚΑΤΗΓΟΡΙΕΣ (συνέχεια)

Table II.1. CONSUMER PRICE INDEX: ALL ITEMS AND BASIC CATEGORIES (continued)

Περίοδος Period	Διαρκή καταναλωτικά αγαθά-υπηρεσίες Consumer durables			Μεταφορές Transport			Στάθμιση / Weight 13,22%			Επικοινωνίες Communications			Στάθμιση / Weight 4,70%			
	Δείκτης Index 2005=100	(% Μεταβολή / Change)			Δείκτης Index 2005=100	(% Μεταβολή / Change)			Δείκτης Index 2005=100	(% Μεταβολή / Change)			Δείκτης Index 2005=100	(% Μεταβολή / Change)		
		Προηγούμενη περίοδος Previous period	Δεκεμβρίου December	Προηγούμενο έτος Previous year		Προηγούμενη περίοδος Previous period	Δεκεμβρίου December	Προηγούμενο έτος Previous year		Προηγούμενη περίοδος Previous period	Δεκεμβρίου December	Προηγούμενο έτος Previous year				
2007	104,4	2,4	2,6	2,4	104,3	1,8	4,7	1,8	100,3	0,1	-2,6	0,1				
2008	107,3	2,8	2,7	2,8	108,3	3,9	-3,8	3,9	97,9	-2,4	-0,8	-2,4				
2009	109,3	1,9	1,3	1,9	105,6	-2,5	8,5	-2,5	98,4	0,5	2,7	0,5				
2009 I	107,6	-1,7	-1,7	2,5	103,3	-1,0	-1,0	-3,3	97,5	-0,3	-0,3	-0,6				
II	110,4	2,6	0,9	1,9	103,6	0,4	-0,6	-6,3	97,2	-0,3	-0,7	-0,6				
III	108,3	-1,9	-1,0	1,8	106,8	3,0	2,4	-4,2	98,2	1,1	0,4	0,4				
IV	111,0	2,5	1,4	1,4	108,7	1,8	4,2	4,2	100,5	2,3	2,7	2,7				
2010 I	108,2	-2,5	-2,5	0,6	115,6	6,4	6,4	12,0	99,6	-0,9	-0,9	2,2				
II	112,0	3,4	0,9	1,4	123,3	6,7	13,5	19,0	100,7	1,1	0,2	3,6				
III	109,7	-2,1	-1,2	1,2	125,5	1,8	15,5	17,6	102,3	1,6	1,8	4,2				
2008 Δεκ./Dec.	109,7	0,2	2,7	2,7	101,9	-1,8	-3,8	-3,8	97,8	0,0	-0,8	-0,8				
2009 Ιαν./Jan.	107,4	-2,0	-2,0	2,5	102,6	0,6	0,6	-4,0	97,8	0,0	0,0	-0,8				
Φεβρ./Feb.	105,3	-2,0	-4,0	2,6	103,4	0,9	1,5	-2,8	97,4	-0,5	-0,5	-0,5				
Μάρτ./Mar.	110,1	4,5	0,4	2,5	103,8	0,3	1,9	-3,0	97,3	0,0	-0,5	-0,5				
Απρ./Apr.	110,2	0,2	0,5	2,4	102,6	-1,2	0,6	-5,1	97,3	0,0	-0,5	-0,5				
Μάιος/May	110,4	0,1	0,7	1,6	103,3	0,7	1,3	-7,1	97,1	-0,2	-0,7	-0,7				
Ιούν./Jun.	110,5	0,1	0,8	1,7	105,1	1,8	3,1	-6,9	97,1	0,0	-0,7	-0,7				
Ιούλ./Jul.	108,3	-2,0	-1,3	1,7	106,1	1,0	4,1	-5,8	97,1	0,0	-0,7	-0,7				
Αύγ./Aug.	105,9	-2,2	-3,4	1,9	107,6	1,4	5,6	-3,1	98,2	1,1	0,4	0,4				
Σεπτ./Sept.	110,8	4,6	1,0	1,8	106,6	-1,0	4,6	-3,7	99,3	1,2	1,5	1,5				
Οκτ./Oct.	111,0	0,2	1,2	1,6	106,3	-0,3	4,3	-0,8	100,5	1,1	2,7	2,7				
Νοέμ./Nov.	111,0	0,0	1,2	1,4	109,2	2,8	7,2	5,2	100,5	0,0	2,7	2,7				
Δεκ./Dec.	111,1	0,1	1,3	1,3	110,6	1,2	8,5	8,5	100,5	0,0	2,7	2,7				
2010 Ιαν./Jan.	108,1	-2,6	-2,6	0,7	111,8	1,1	1,1	9,0	99,1	-1,4	-1,4	1,3				
Φεβρ./Feb.	105,4	-2,5	-5,1	0,1	115,2	3,1	4,2	11,4	99,1	0,0	-1,4	1,8				
Μάρτ./Mar.	111,2	5,5	0,1	1,0	119,9	4,1	8,4	15,5	100,7	1,7	0,2	3,5				
Απρ./Apr.	111,7	0,5	0,6	1,3	121,5	1,3	9,9	18,5	100,7	0,0	0,2	3,5				
Μάιος/May	112,0	0,2	0,8	1,4	124,3	2,3	12,4	20,3	100,7	0,0	0,2	3,7				
Ιούν./Jun.	112,2	0,2	1,0	1,5	124,3	0,0	12,4	18,2	100,7	0,0	0,2	3,7				
Ιούλ./Jul.	109,6	-2,3	-1,3	1,2	125,6	1,1	13,6	18,4	102,3	1,6	1,8	5,4				
Αύγ./Aug.	106,8	-2,5	-3,8	0,9	125,5	-0,1	13,5	16,6	102,3	0,0	1,8	4,2				
Σεπτ./Sept.	112,6	5,4	1,4	1,6	125,5	0,0	13,5	17,7	102,3	0,0	1,8	3,0				
Οκτ./Oct.	112,9	0,2	1,6	1,7	125,6	0,1	13,6	18,2	102,3	0,0	1,8	1,8				

Πηγή: Επεξεργασία στοιχείων ΕΛ.ΣΤΑΤ. / Source: Calculations based on ELSTAT data.

(%) Μεταβολή έναντι προηγούμενου έτους / Change over previous year

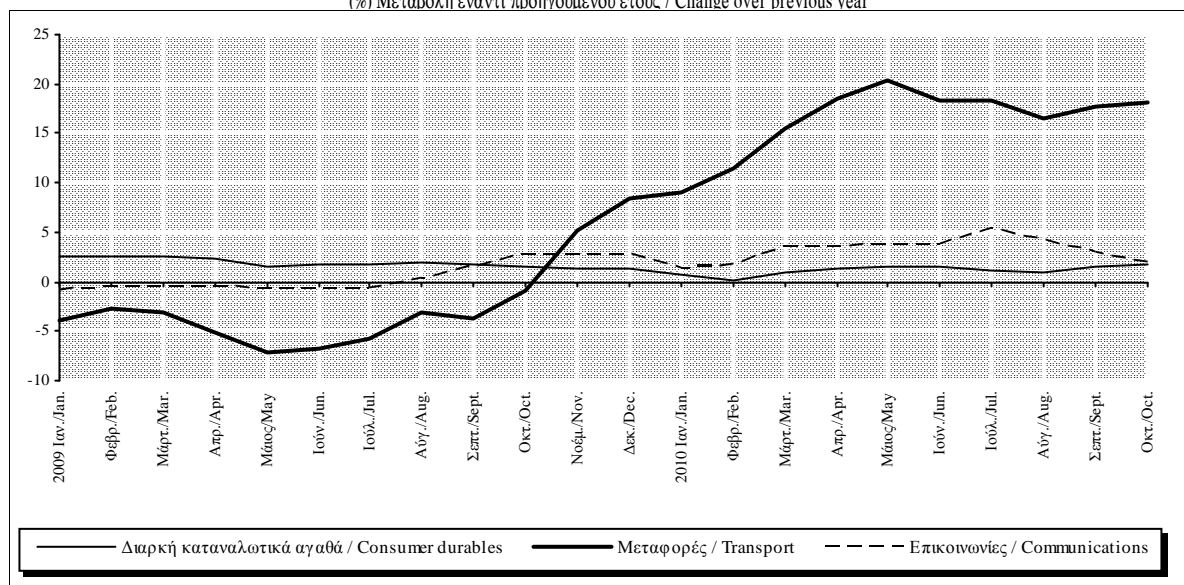

Πίνακας ΠΙ.1. ΔΕΙΚΤΗΣ ΤΙΜΩΝ ΚΑΤΑΝΑΛΩΤΗ: ΓΕΝΙΚΟΣ ΚΑΙ ΒΑΣΙΚΕΣ ΚΑΤΗΓΟΡΙΕΣ (συνέχεια)

Table II.1. CONSUMER PRICE INDEX: ALL ITEMS AND BASIC CATEGORIES (continued)

Περίοδος Period	Υγεία Health Στάθμιση / Weight 7,45%			Εκπαίδευση Education Στάθμιση / Weight 2,66%			ΔΤΚ χ. μη επεξεργ., τροφ., ενέργεια CPI less unprocessed food and energy Στάθμιση / Weight 81,66%					
	Δείκτης Index 2005=100	(% Μεταβολή / Change)			Δείκτης Index 2005=100	(% Μεταβολή / Change)			Δείκτης Index 2005=100	(% Μεταβολή / Change)		
		Προηγούμεν. περιόδου Previous period	Δεκεμβρίου December	Προηγούμεν. έτους Previous year		Προηγούμεν. περιόδου Previous period	Δεκεμβρίου December	Προηγούμεν. έτους Previous year		Προηγούμεν. περιόδου Previous period	Δεκεμβρίου December	Προηγούμεν. έτους Previous year
2007	105,8	3,0	2,4	3,0	108,2	4,1	4,6	4,1	105,3	2,7	3,0	2,7
2008	109,6	3,6	3,9	3,6	113,3	4,7	4,7	4,7	108,8	3,4	3,4	3,4
2009	112,9	3,0	3,2	3,0	117,9	4,1	3,0	4,1	111,2	2,2	1,9	2,2
2009 I	111,7	0,8	0,8	3,2	116,8	0,0	0,0	4,7	110,2	-0,5	-0,5	3,1
II	112,7	0,9	1,8	3,0	116,8	0,0	0,0	4,7	111,3	1,0	0,5	1,9
III	113,1	0,3	2,1	2,8	117,9	0,9	0,9	4,1	110,6	-0,7	-0,2	1,8
IV	114,1	1,0	3,1	3,1	120,3	2,1	3,0	3,0	112,8	2,0	1,9	1,9
2010 I	115,0	0,7	0,7	3,0	120,3	0,0	0,0	3,0	111,9	-0,8	-0,8	1,6
II	114,7	-0,3	0,5	1,8	120,3	0,0	0,0	3,0	114,4	2,3	1,4	2,8
III	114,2	-0,4	0,1	1,0	120,3	0,0	0,0	2,0	113,8	-0,5	0,9	3,0
2008 Δεκ./Dec.	110,8	0,0	3,9	3,9	116,8	0,0	4,7	4,7	111,2	0,4	3,4	3,4
2009 Ιαν./Jan.	111,2	0,3	0,3	3,2	116,8	0,0	0,0	4,7	110,2	-0,9	-0,9	3,3
Φεβρ./Feb.	111,7	0,5	0,8	3,3	116,8	0,0	0,0	4,7	108,8	-1,3	-2,1	3,2
Μάρτ./Mar.	112,1	0,4	1,2	3,1	116,8	0,0	0,0	4,7	111,4	2,4	0,2	3,0
Απρ./Apr.	112,5	0,3	1,5	3,3	116,8	0,0	0,0	4,7	111,3	-0,1	0,1	2,4
Μάιος/May	112,7	0,2	1,7	2,9	116,8	0,0	0,0	4,7	111,3	0,0	0,1	1,7
Ιούν./Jun.	112,9	0,1	1,8	2,8	116,8	0,0	0,0	4,7	111,3	0,0	0,1	1,7
Ιούλ./Jul.	112,9	0,0	1,9	2,8	116,8	0,0	0,0	4,7	110,4	-0,8	-0,7	1,7
Αύγ./Aug.	112,9	0,0	1,9	2,8	116,8	0,0	0,0	4,7	109,4	-0,9	-1,6	1,9
Σεπτ./Sept.	113,4	0,5	2,4	2,9	120,0	2,7	2,7	2,8	111,9	2,3	0,7	1,8
Οκτ./Oct.	114,0	0,5	2,9	3,0	120,3	0,3	3,0	3,0	112,3	0,4	1,1	1,8
Νοέμ./Nov.	114,0	0,0	2,9	3,0	120,3	0,0	3,0	3,0	112,8	0,4	1,5	1,9
Δεκ./Dec.	114,4	0,3	3,2	3,2	120,3	0,0	3,0	3,0	113,3	0,4	1,9	1,9
2010 Ιαν./Jan.	114,8	0,4	0,4	3,3	120,3	0,0	0,0	3,0	111,8	-1,3	-1,3	1,4
Φεβρ./Feb.	114,9	0,1	0,5	2,9	120,3	0,0	0,0	3,0	110,3	-1,4	-2,7	1,3
Μάρτ./Mar.	115,1	0,2	0,7	2,7	120,3	0,0	0,0	3,0	113,5	3,0	0,2	1,9
Απρ./Apr.	115,6	0,4	1,0	2,7	120,3	0,0	0,0	3,0	114,2	0,6	0,8	2,6
Μάιος/May	115,6	0,0	1,1	2,5	120,3	0,0	0,0	3,0	114,5	0,3	1,1	2,9
Ιούν./Jun.	112,9	-2,4	-1,3	0,0	120,3	0,0	0,0	3,0	114,4	-0,1	1,0	2,8
Ιούλ./Jul.	114,0	1,0	-0,3	1,0	120,3	0,0	0,0	3,0	113,7	-0,6	0,4	3,0
Αύγ./Aug.	114,2	0,2	-0,1	1,2	120,3	0,0	0,0	3,0	112,5	-1,0	-0,7	2,9
Σεπτ./Sept.	114,4	0,1	0,0	0,8	120,2	-0,1	-0,1	0,2	115,2	2,4	1,7	3,0
Οκτ./Oct.	114,4	0,0	0,0	0,3	120,4	0,2	0,1	0,1	115,5	0,2	2,0	2,8

Πηγή: Επεξεργασία στοιχείων ΕΛ.ΣΤΑΤ. / Source: Calculations based on ELSTAT. data.

(%) Μεταβολή έναντι προηγούμενου έτους / Change over previous year

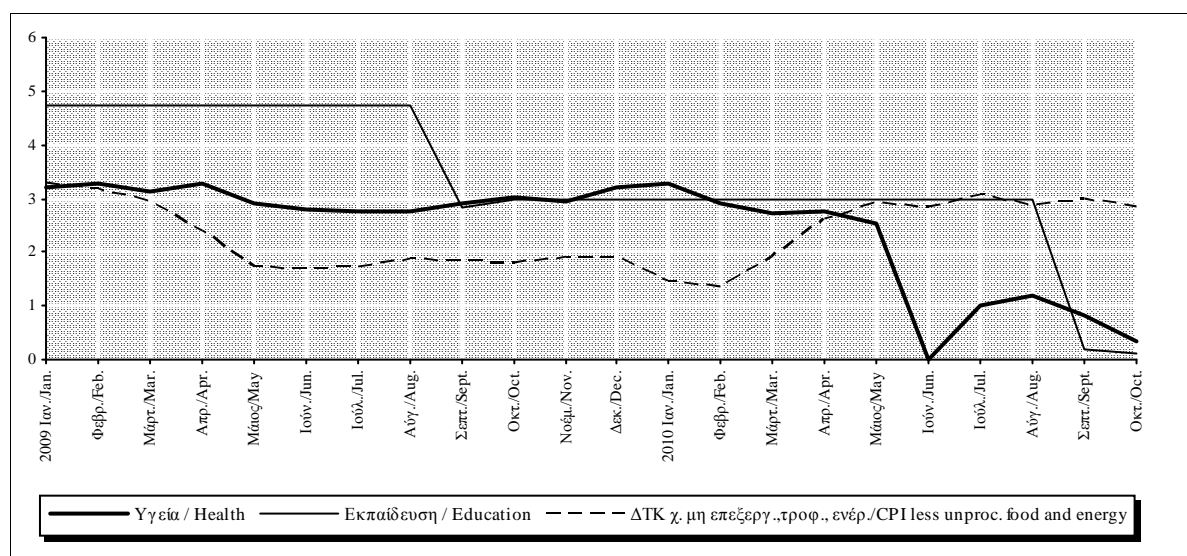

Πίνακας ΠΙ.1. ΔΕΙΚΤΗΣ ΤΙΜΩΝ ΚΑΤΑΝΑΛΩΤΗ: ΓΕΝΙΚΟΣ ΚΑΙ ΒΑΣΙΚΕΣ ΚΑΤΗΓΟΡΙΕΣ (συνέχεια)

Table ΠΙ.1. CONSUMER PRICE INDEX: ALL ITEMS AND BASIC CATEGORIES (continued)

Περίοδος Period	Νωπά οπωροκηπευτικά Fresh fruit and vegetables			Στάθμιση / Weight 2,83%	Καύσιμα Fuels			Στάθμιση / Weight 5,98%	Μη επεξεργ. τρόφιμα Unprocessed food			Στάθμιση / Weight 7,27%
	Δείκτης Index	(% Μεταβολή / Change)			Δείκτης Index	(% Μεταβολή / Change)			Δείκτης Index	(% Μεταβολή / Change)		
		Προηγούμεν. περιόδου Previous period	Δεκεμβρίου December	Προηγούμεν. έτους Previous year		Προηγούμεν. περιόδου Previous period	Δεκεμβρίου December	Προηγούμεν. έτους Previous year		Προηγούμεν. περιόδου Previous period	Δεκεμβρίου December	Προηγούμεν. έτους Previous year
2007	109,1	5,6	2,0	5,6	112,4	1,3	18,6	1,3	107,4	3,9	2,8	3,9
2008	114,1	4,6	8,1	4,6	128,8	14,7	-20,3	14,7	111,7	4,0	5,9	4,0
2009	120,2	5,3	-7,1	5,3	108,6	-15,7	19,0	-15,7	116,3	4,2	-2,2	4,2
2009 I	128,9	8,3	8,3	8,2	98,6	-11,7	-11,7	-22,6	119,4	3,8	3,8	5,9
II	129,3	0,3	8,6	11,0	105,9	7,5	-5,1	-23,0	119,6	0,2	4,0	6,7
III	110,4	-14,6	-7,3	8,3	113,0	6,7	1,2	-18,5	112,9	-5,6	-1,9	5,5
IV	112,1	1,6	-5,8	-5,8	117,1	3,6	4,8	4,8	113,5	0,6	-1,3	-1,3
2010 I	116,7	4,2	4,2	-9,4	131,1	12,0	12,0	33,0	116,0	2,2	2,2	-2,8
II	117,2	0,4	4,6	-9,3	151,4	15,5	29,4	42,9	116,6	0,5	2,7	-2,5
III	111,6	-4,8	-0,4	1,2	152,9	1,0	30,6	35,3	115,0	-1,3	1,3	1,9
2008 Δεκ./Dec.	118,1	-3,7	8,1	8,1	98,0	-12,4	-20,3	-20,3	115,3	-1,1	5,9	5,9
2009 Ιαν./Jan.	127,1	7,6	7,6	7,6	97,8	-0,2	-0,2	-21,5	118,8	3,1	3,1	5,7
Φεβρ./Feb.	129,6	1,9	9,7	8,3	99,1	1,3	1,1	-21,8	119,6	0,7	3,8	5,9
Μάρτ./Mar.	129,8	0,2	9,9	8,9	98,8	-0,3	0,8	-24,5	119,6	0,0	3,8	6,2
Απρ./Apr.	132,1	1,7	11,8	6,1	102,9	4,2	5,0	-22,7	120,6	0,8	4,6	4,9
Μάιος/May	134,0	1,5	13,4	12,8	105,5	2,5	7,6	-23,7	121,3	0,6	5,2	7,3
Ιούν./Jun.	121,8	-9,1	3,1	14,5	109,4	3,8	11,7	-22,7	116,9	-3,6	1,4	7,9
Ιούλ./Jul.	114,5	-6,0	-3,1	15,1	111,7	2,1	14,0	-20,9	114,2	-2,3	-0,9	7,9
Αύγ./Aug.	105,6	-7,8	-10,6	5,1	114,8	2,7	17,1	-16,8	111,0	-2,7	-3,6	4,4
Σεπτ./Sept.	111,0	5,1	-6,1	5,0	112,5	-2,0	14,8	-17,7	113,4	2,1	-1,6	4,4
Οκτ./Oct.	111,8	0,7	-5,4	-3,9	116,3	3,4	18,6	-7,1	113,4	0,1	-1,6	0,2
Νοέμ./Nov.	114,7	2,6	-2,9	-6,5	118,3	1,7	20,7	5,7	114,4	0,8	-0,7	-1,9
Δεκ./Dec.	109,7	-4,4	-7,1	-7,1	116,7	-1,3	19,0	19,0	112,7	-1,4	-2,2	-2,2
2010 Ιαν./Jan.	111,9	2,0	2,0	-12,0	121,4	4,1	4,1	24,1	114,0	1,1	1,1	-4,1
Φεβρ./Feb.	118,2	5,6	7,7	-8,8	129,4	6,6	10,9	30,6	116,5	2,2	3,3	-2,6
Μάρτ./Mar.	120,1	1,6	9,5	-7,5	142,5	10,1	22,1	44,2	117,5	0,8	4,2	-1,8
Απρ./Apr.	121,9	1,5	11,1	-7,7	148,7	4,3	27,4	44,4	118,7	1,0	5,3	-1,6
Μάιος/May	119,7	-1,8	9,1	-10,6	153,4	3,2	31,4	45,4	117,3	-1,1	4,1	-3,3
Ιούν./Jun.	110,0	-8,1	0,3	-9,7	152,3	-0,7	30,5	39,2	113,7	-3,1	0,8	-2,7
Ιούλ./Jul.	106,9	-2,8	-2,5	-6,6	153,4	0,7	31,5	37,3	112,8	-0,8	0,0	-1,2
Αύγ./Aug.	112,0	4,8	2,1	6,1	152,8	-0,4	31,0	33,1	115,3	2,2	2,2	3,8
Σεπτ./Sept.	116,0	3,5	5,7	4,5	152,6	-0,1	30,8	35,7	117,0	1,5	3,8	3,2
Οκτ./Oct.	114,1	-1,6	4,0	2,1	152,7	0,0	30,9	31,3	116,1	-0,8	2,9	2,3

Πηγή: Επεξεργασία στοιχείων ΕΛ.ΣΤΑΤ. / Source: Calculations based on ELSTAT data.

(%) Μεταβολή έναντι προηγούμενου έτους / Change over previous year

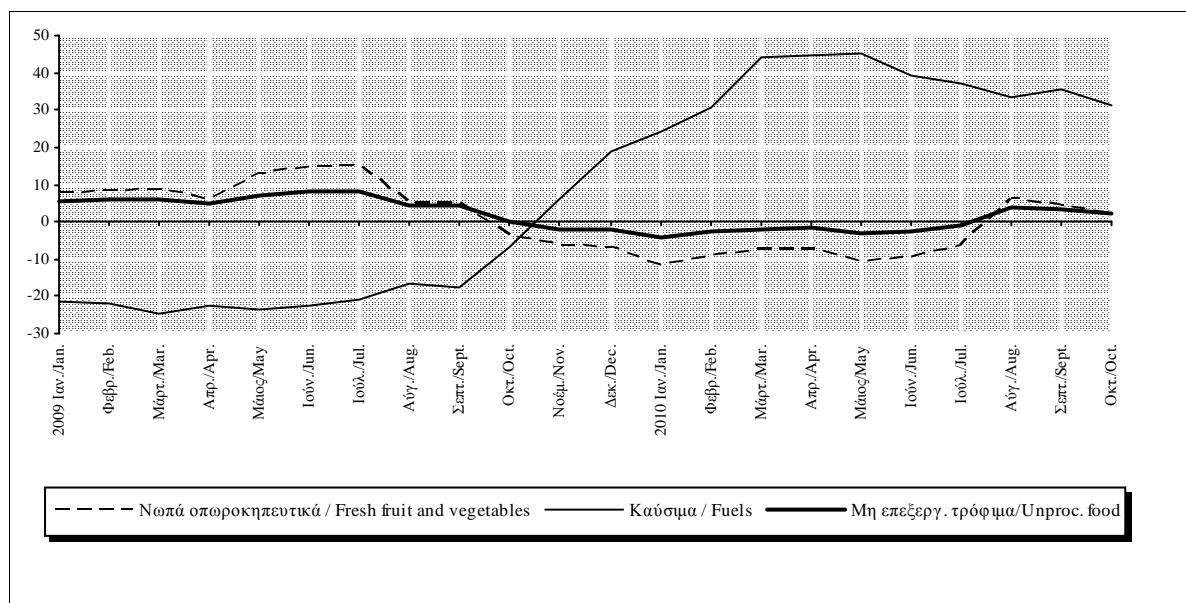

**Πίνακας ΠΙ.1. ΔΕΙΚΤΗΣ ΤΙΜΩΝ ΚΑΤΑΝΑΛΩΤΗ: ΓΕΝΙΚΟΣ ΚΑΙ ΒΑΣΙΚΕΣ ΚΑΤΗΓΟΡΙΕΣ (συνέχεια)**

**Table ΠΙ.1. CONSUMER PRICE INDEX: ALL ITEMS AND BASIC CATEGORIES (continued)**

Περίοδος Period	Αγαθά χωρίς διατροφή και μη αλκ. ποτά Goods excluding food and non-alcoholics			Στάθμιση / Weight 40,05%	ΔΤΚ χωρίς καύσιμα CPI excluding fuels			Στάθμιση / Weight 94,02%	Ενέργεια Energy		Στάθμιση / Weight 7,63%	
	Δείκτης Index	(% Μεταβολή / Change)			Δείκτης Index	(% Μεταβολή / Change)			Δείκτης Index	(% Μεταβολή / Change)		
		Προηγούμεν. περιόδου Previous period	Δεκεμβρίου December	Προηγούμεν. έτους Previous year		Προηγούμεν. περιόδου Previous period	Δεκεμβρίου December	Προηγούμεν. έτους Previous year		Προηγούμεν. περιόδου Previous period	Δεκεμβρίου December	Προηγούμεν. έτους Previous year
2005=100	2005=100	2005=100	2005=100	2005=100	2005=100	2005=100	2005=100	2005=100	2005=100	2005=100	2005=100	
2007	105,4	2,1	4,1	2,1	105,8	3,0	3,0	3,0	111,2	1,9	16,1	1,9
2008	109,5	3,9	-1,7	3,9	109,4	3,4	3,6	3,4	126,2	13,4	-14,9	13,4
2009	107,7	-1,7	3,9	-1,7	112,1	2,5	1,7	2,5	111,2	-11,9	14,2	-11,9
2009 I	104,6	-3,8	-3,8	-2,4	111,3	-0,1	-0,1	3,4	103,3	-9,1	-9,1	-16,9
II	108,1	3,3	-0,7	-3,4	112,5	1,1	1,0	2,6	109,0	5,6	-4,0	-17,6
III	107,1	-1,0	-1,6	-2,7	111,4	-1,0	0,0	2,2	114,6	5,1	0,9	-14,9
IV	110,8	3,5	1,8	1,8	113,4	1,8	1,8	1,8	117,8	2,8	3,7	3,7
2010 I	109,9	-0,8	-0,8	5,0	112,8	-0,6	-0,6	1,3	128,9	9,4	9,4	24,8
II	118,5	7,8	7,0	9,6	115,8	2,7	2,1	2,9	145,9	13,2	23,9	33,8
III	117,0	-1,3	5,6	9,2	115,4	-0,3	1,8	3,6	147,8	1,3	25,5	29,0
2008 Δεκ./Dec.	106,9	-1,9	-1,7	-1,7	111,8	0,3	3,6	3,6	102,8	-9,5	-14,9	-14,9
2009 Ιαν./Jan.	104,5	-2,2	-2,2	-2,1	111,3	-0,5	-0,5	3,5	102,7	-0,1	-0,1	-15,9
Φεβρ./Feb.	102,1	-2,3	-4,5	-2,4	110,1	-1,0	-1,5	3,4	103,7	1,0	0,8	-16,2
Μάρτ./Mar.	107,3	5,1	0,4	-2,7	112,4	2,1	0,6	3,3	103,4	-0,2	0,6	-18,6
Απρ./Apr.	107,5	0,2	0,6	-3,0	112,5	0,1	0,7	2,8	106,7	3,1	3,8	-17,2
Μάιος/May	108,1	0,6	1,2	-3,6	112,7	0,1	0,8	2,4	108,7	1,9	5,7	-18,2
Ιούν./Jun.	108,7	0,6	1,8	-3,4	112,3	-0,3	0,5	2,4	111,8	2,9	8,7	-17,5
Ιούλ./Jul.	106,9	-1,7	0,0	-3,2	111,3	-0,9	-0,5	2,3	113,6	1,6	10,5	-17,0
Αύγ./Aug.	105,1	-1,7	-1,7	-2,4	110,2	-1,0	-1,4	2,2	116,0	2,1	12,8	-13,5
Σεπτ./Sept.	109,3	4,0	2,3	-2,4	112,6	2,1	0,7	2,2	114,2	-1,5	11,0	-14,3
Οκτ./Oct.	110,2	0,9	3,1	-0,5	113,0	0,3	1,0	1,8	117,1	2,6	13,9	-5,6
Νοέμ./Nov.	111,1	0,8	4,0	2,1	113,4	0,4	1,5	1,8	118,7	1,3	15,5	4,4
Δεκ./Dec.	111,0	-0,2	3,9	3,9	113,7	0,3	1,7	1,7	117,4	-1,1	14,2	14,2
2010 Ιαν./Jan.	108,6	-2,2	-2,2	3,9	112,6	-1,1	-1,1	1,2	121,2	3,2	3,2	18,0
Φεβρ./Feb.	106,6	-1,8	-3,9	4,5	111,4	-1,0	-2,1	1,2	127,4	5,2	8,5	22,9
Μάρτ./Mar.	114,5	7,4	3,2	6,8	114,3	2,6	0,5	1,7	138,0	8,2	17,5	33,4
Απρ./Apr.	117,0	2,2	5,5	8,9	115,4	0,9	1,5	2,5	142,8	3,5	21,6	33,8
Μάιος/May	119,3	2,0	7,5	10,4	116,1	0,6	2,1	3,0	147,8	3,5	25,9	36,1
Ιούν./Jun.	119,1	-0,2	7,3	9,5	115,8	-0,2	1,8	3,1	147,0	-0,6	25,2	31,5
Ιούλ./Jul.	117,0	-1,8	5,4	9,5	115,2	-0,6	1,2	3,5	148,1	0,7	26,1	30,4
Αύγ./Aug.	114,4	-2,2	3,1	8,9	114,3	-0,7	0,5	3,7	147,7	-0,3	25,7	27,3
Σεπτ./Sept.	119,4	4,4	7,6	9,3	116,7	2,1	2,6	3,7	147,5	-0,1	25,6	29,2
Οκτ./Oct.	120,0	0,4	8,1	8,9	116,9	0,2	2,8	3,5	147,6	0,0	25,6	26,0

Πηγή: Επεξεργασία στοιχείων ΕΛ.ΣΤΑΤ. / Source: Calculations based on ELSTAT data.

(%) Μεταβολή έναντι προηγούμενου έτους / Change over previous year

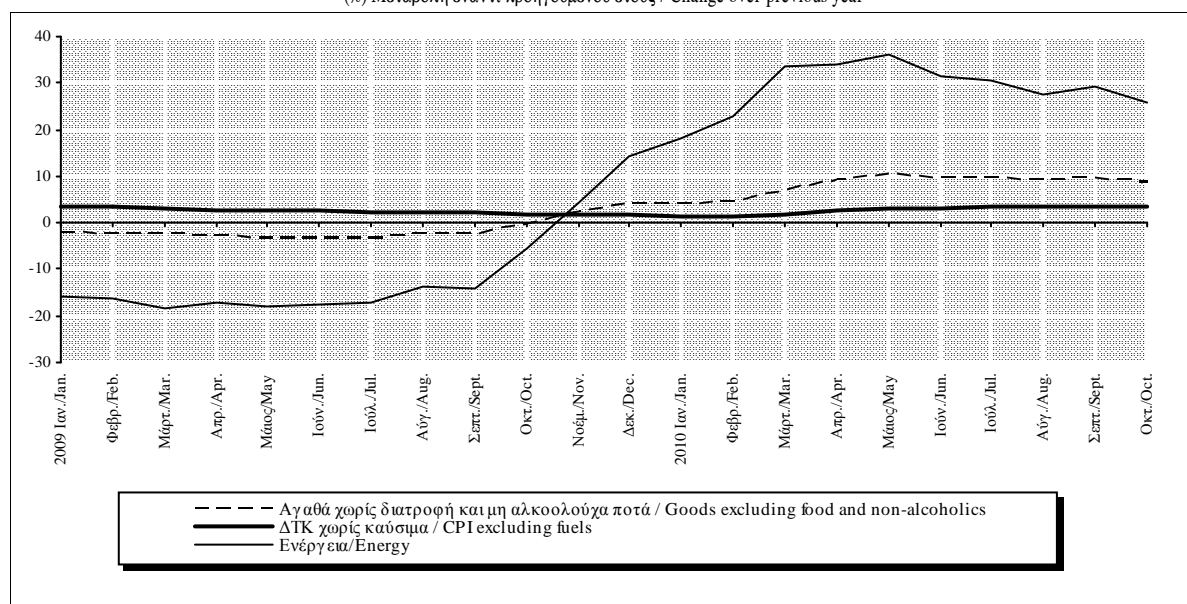

Πίνακας ΙΙ.1. ΔΕΙΚΤΗΣ ΤΙΜΩΝ ΚΑΤΑΝΑΛΩΤΗ: ΓΕΝΙΚΟΣ ΚΑΙ ΒΑΣΙΚΕΣ ΚΑΤΗΓΟΡΙΕΣ (συνέχεια)

Table II.1. CONSUMER PRICE INDEX: ALL ITEMS AND BASIC CATEGORIES (continued)

Περίοδος Period	ΔΤΚ χωρίς ν. οπωροκηπευτ. και καύσιμα CPI excluding fr. fruit-veget. and fuels				ΔΤΚ χωρίς διατροφή και καύσιμα CPI excluding food and fuels				Ηλεκτρισμός Electricity			
	Δείκτης Index 2005=100	(% Μεταβολή / Change)			Δείκτης Index 2005=100	(% Μεταβολή / Change)			Δείκτης Index 2005=100	(% Μεταβολή / Change)		
		Προηγούμεν. περιόδου Previous period	Δεκεμβρίου December	Προηγούμεν. έτους Previous year		Προηγούμεν. περιόδου Previous period	Δεκεμβρίου December	Προηγούμεν. έτους Previous year		Προηγούμεν. περιόδου Previous period	Δεκεμβρίου December	Προηγούμεν. έτους Previous year
2007	105,7	2,9	3,0	2,9	105,5	3,0	2,5	3,0	107,2	4,1	7,2	4,1
2008	109,3	3,4	3,4	3,4	108,6	3,0	3,5	3,0	116,6	8,8	6,5	8,8
2009	111,9	2,4	2,0	2,4	111,5	2,6	2,4	2,6	120,3	3,2	0,0	3,2
2009 I	110,7	-0,4	-0,4	3,2	110,0	-0,6	-0,6	3,3	120,3	0,0	0,0	6,5
II	112,0	1,1	0,7	2,3	111,6	1,5	0,8	2,5	120,3	0,0	0,0	6,5
III	111,4	-0,5	0,2	2,1	110,9	-0,6	0,2	2,3	120,3	0,0	0,0	0,0
IV	113,4	1,8	2,0	2,0	113,3	2,1	2,4	2,4	120,3	0,0	0,0	0,0
2010 I	112,6	-0,7	-0,7	1,7	112,3	-0,9	-0,9	2,1	120,6	0,3	0,3	0,3
II	115,7	2,7	2,0	3,3	115,9	3,2	2,3	3,8	125,7	4,2	4,5	4,5
III	115,5	-0,2	1,8	3,7	115,5	-0,3	1,9	4,1	129,0	2,6	7,2	7,2
2008 Δεκ./Dec.	111,6	0,4	3,4	3,4	111,2	0,5	3,5	3,5	120,3	0,0	6,5	6,5
2009 Ιαν./Jan.	110,8	-0,8	-0,8	3,3	110,1	-1,0	-1,0	3,4	120,3	0,0	0,0	6,5
Φεβρ./Feb.	109,5	-1,1	-1,9	3,2	108,5	-1,4	-2,4	3,3	120,3	0,0	0,0	6,5
Μάρτ./Mar.	111,9	2,2	0,3	3,1	111,4	2,6	0,2	3,2	120,3	0,0	0,0	6,5
Απρ./Apr.	111,9	0,0	0,3	2,7	111,5	0,1	0,3	2,9	120,3	0,0	0,0	6,5
Μάιος/May	112,0	0,1	0,3	2,1	111,7	0,2	0,4	2,4	120,3	0,0	0,0	6,5
Ιούν./Jun.	112,0	0,0	0,4	2,1	111,7	0,0	0,5	2,3	120,3	0,0	0,0	6,5
Ιούλ./Jul.	111,2	-0,7	-0,4	2,0	110,7	-0,9	-0,4	2,2	120,3	0,0	0,0	0,0
Αύγ./Aug.	110,4	-0,7	-1,1	2,1	109,7	-0,9	-1,3	2,3	120,3	0,0	0,0	0,0
Σεπτ./Sept.	112,7	2,1	0,9	2,1	112,4	2,5	1,1	2,3	120,3	0,0	0,0	0,0
Οκτ./Oct.	113,0	0,3	1,2	2,0	112,8	0,4	1,5	2,3	120,3	0,0	0,0	0,0
Νοέμ./Nov.	113,4	0,3	1,6	2,0	113,3	0,4	1,9	2,4	120,3	0,0	0,0	0,0
Δεκ./Dec.	113,9	0,4	2,0	2,0	113,8	0,5	2,4	2,4	120,3	0,0	0,0	0,0
2010 Ιαν./Jan.	112,6	-1,1	-1,1	1,6	112,2	-1,4	-1,4	1,9	120,3	0,0	0,0	0,0
Φεβρ./Feb.	111,2	-1,2	-2,4	1,5	110,6	-1,5	-2,9	1,9	120,3	0,0	0,0	0,0
Μάρτ./Mar.	114,2	2,7	0,3	2,0	114,2	3,2	0,3	2,5	121,4	0,9	0,9	0,9
Απρ./Apr.	115,2	0,9	1,2	2,9	115,2	0,9	1,2	3,4	121,4	0,0	0,9	0,9
Μάιος/May	116,0	0,7	1,9	3,6	116,2	0,8	2,1	4,1	127,8	5,3	6,3	6,3
Ιούν./Jun.	116,0	0,0	1,9	3,6	116,2	0,0	2,1	4,1	127,8	0,0	6,3	6,3
Ιούλ./Jul.	115,4	-0,5	1,4	3,8	115,5	-0,7	1,4	4,3	129,0	0,9	7,2	7,2
Αύγ./Aug.	114,4	-0,9	0,5	3,6	114,2	-1,1	0,3	4,1	129,0	0,0	7,2	7,2
Σεπτ./Sept.	116,8	2,1	2,5	3,6	117,0	2,4	2,7	4,0	129,0	0,0	7,2	7,2
Οκτ./Oct.	117,0	0,2	2,8	3,5	117,3	0,3	3,1	4,0	129,0	0,0	7,2	7,2

Πηγή: Επεξεργασία στοιχείων ΕΛ.ΣΤΑΤ. / Source: Calculations based on ELSTAT. data.

(%) Μεταβολή έναντι προηγούμενου έτους / Change over previous year

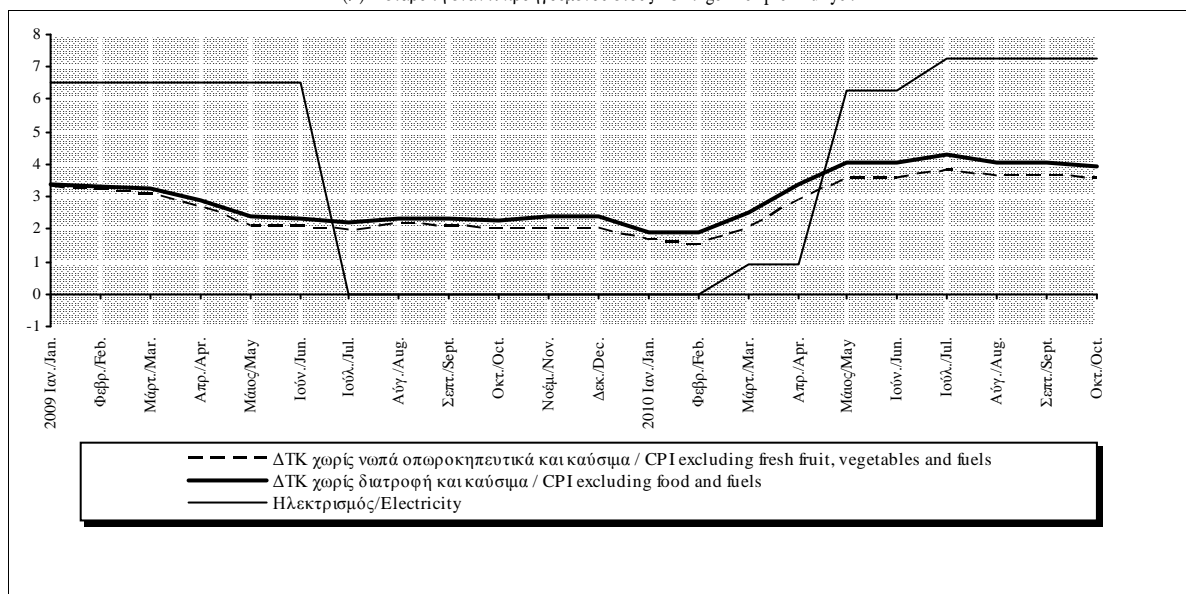

Πίνακας II.2.1. ΔΕΙΚΤΗΣ ΤΙΜΩΝ ΠΑΡΑΓΩΓΟΥ ΣΤΗ ΒΙΟΜΗΧΑΝΙΑ ΓΙΑ ΤΗΝ ΕΓΧΩΡΙΑ ΑΓΟΡΑ: Γενικός και βασικές κατηγορίες

Table II.2.1. PRODUCER PRICE INDEX IN INDUSTRY FOR THE DOMESTIC MARKET: All items and basic categories

Περίοδος Period	Γενικός All items				Γενικός χωρίς την ενέργεια All items excluding energy				Ενδιάμεσα αγαθά Intermediate goods			
	Δείκτης Index 2005=100	(% Μεταβολή / Change)			Δείκτης Index 2005=100	(% Μεταβολή / Change)			Δείκτης Index 2005=100	(% Μεταβολή / Change)		
		Προηγούμεν. περίοδου Previous period	Δεκεμβρίου December	Προηγούμεν. έτους Previous year		Προηγούμεν. περίοδου Previous period	Δεκεμβρίου December	Προηγούμεν. έτους Previous year		Προηγούμεν. περίοδου Previous period	Δεκεμβρίου December	Προηγούμεν. έτους Previous year
		2005=100	2005=100	2005=100		2005=100	2005=100	2005=100		2005=100	2005=100	2005=100
2007	111,7	4,1	9,8	4,1	109,4	2,7	5,0	2,7	113,8	6,1	6,3	6,1
2008	123,0	10,0	-3,2	10,0	116,4	6,4	3,5	6,4	123,4	8,4	4,5	8,4
2009	115,8	-5,8	4,5	-5,8	116,3	-0,1	1,0	-0,1	122,0	-1,2	1,4	-1,2
2009 I	113,4	-3,9	-3,9	-5,2	115,7	-0,9	-0,9	1,1	121,0	-1,9	-1,9	0,5
II	114,7	1,2	-2,7	-8,8	115,7	0,0	-0,9	-0,7	121,1	0,1	-1,8	-2,2
III	116,9	1,9	-0,9	-9,1	116,7	0,8	-0,1	-1,0	122,5	1,2	-0,7	-2,9
IV	118,4	1,3	0,4	0,4	117,2	0,5	0,4	0,4	123,4	0,7	0,1	0,1
2010 I	120,7	1,9	1,9	6,4	117,0	-0,2	-0,2	1,1	122,8	-0,5	-0,5	1,5
II	123,3	2,2	4,2	7,5	117,0	0,0	-0,2	1,1	123,9	0,9	0,4	2,3
III	122,6	-0,6	3,6	4,9	117,4	0,3	0,1	0,6	125,3	1,1	1,5	2,3
2008 Δεκ./Dec.	113,6	-3,4	-3,2	-3,2	116,2	-0,2	3,5	3,5	122,1	-0,5	4,5	4,5
2009 Φεβρ./Feb.	113,3	-0,6	-0,3	-5,3	115,6	-0,4	-0,6	0,8	120,8	-1,0	-1,1	0,1
Μάρτ./Mar.	112,9	-0,4	-0,7	-6,8	115,3	-0,2	-0,8	-0,1	120,1	-0,5	-1,6	-1,6
Απρ./Apr.	113,2	0,3	-0,4	-7,9	115,5	0,1	-0,6	-0,3	120,6	0,4	-1,2	-1,5
Μάιος/May	114,3	1,1	0,7	-9,4	115,7	0,2	-0,5	-0,6	121,1	0,4	-0,8	-1,9
Ιούν./Jun.	116,7	2,1	2,7	-9,1	115,9	0,2	-0,3	-1,2	121,6	0,4	-0,4	-3,1
Ιούλ./Jul.	116,0	-0,6	2,1	-11,1	116,2	0,2	0,0	-1,3	121,7	0,1	-0,3	-3,4
Αύγ./Aug.	117,8	1,6	3,7	-8,1	116,6	0,3	0,3	-1,2	122,3	0,4	0,2	-3,2
Σεπτ./Sept.	116,9	-0,8	2,9	-7,9	117,3	0,6	0,9	-0,5	123,5	1,0	1,1	-2,1
Οκτ./Oct.	118,0	0,9	3,9	-3,8	117,1	-0,1	0,8	-0,4	123,2	-0,2	0,9	-1,6
Νοέμ./Nov.	118,4	0,4	4,3	0,8	117,1	0,0	0,7	0,5	123,2	0,0	0,9	0,4
Δεκ./Dec.	118,7	0,2	4,5	4,5	117,4	0,3	1,0	1,0	123,8	0,5	1,4	1,4
2010 Ιαν./Jan.	120,0	1,0	1,0	5,2	116,8	-0,5	-0,5	0,6	122,5	-1,1	-1,1	0,4
Φεβρ./Feb.	120,2	0,2	1,3	6,2	117,0	0,2	-0,3	1,2	122,7	0,2	-0,9	1,6
Μάρτ./Mar.	121,8	1,3	2,6	7,9	117,1	0,0	-0,3	1,5	123,1	0,4	-0,5	2,5
Απρ./Apr.	123,5	1,4	4,0	9,1	117,2	0,2	-0,1	1,5	123,7	0,4	-0,1	2,6
Μάιος/May	122,7	-0,6	3,4	7,3	116,8	-0,4	-0,5	1,0	123,8	0,1	0,0	2,3
Ιούν./Jun.	123,8	0,9	4,3	6,1	116,8	0,0	-0,5	0,8	124,1	0,3	0,2	2,1
Ιούλ./Jul.	122,3	-1,2	3,0	5,5	117,0	0,2	-0,4	0,7	124,5	0,3	0,6	2,3
Αύγ./Aug.	122,6	0,2	3,3	4,0	117,3	0,3	-0,1	0,7	125,2	0,5	1,1	2,4
Σεπτ./Sept.	123,0	0,4	3,6	5,3	117,7	0,3	0,3	0,4	126,2	0,8	1,9	2,2
Οκτ./Oct.	123,2	0,1	3,7	4,4	118,0	0,2	0,5	0,7	126,7	0,4	2,3	2,8

Πηγή: Επεξεργασία στοιχείων ΕΛ.ΣΤΑΤ. / Source: Calculations based on ELSTAT data.

(%) Μεταβολή έναντι προηγούμενου έτους / Change over previous year

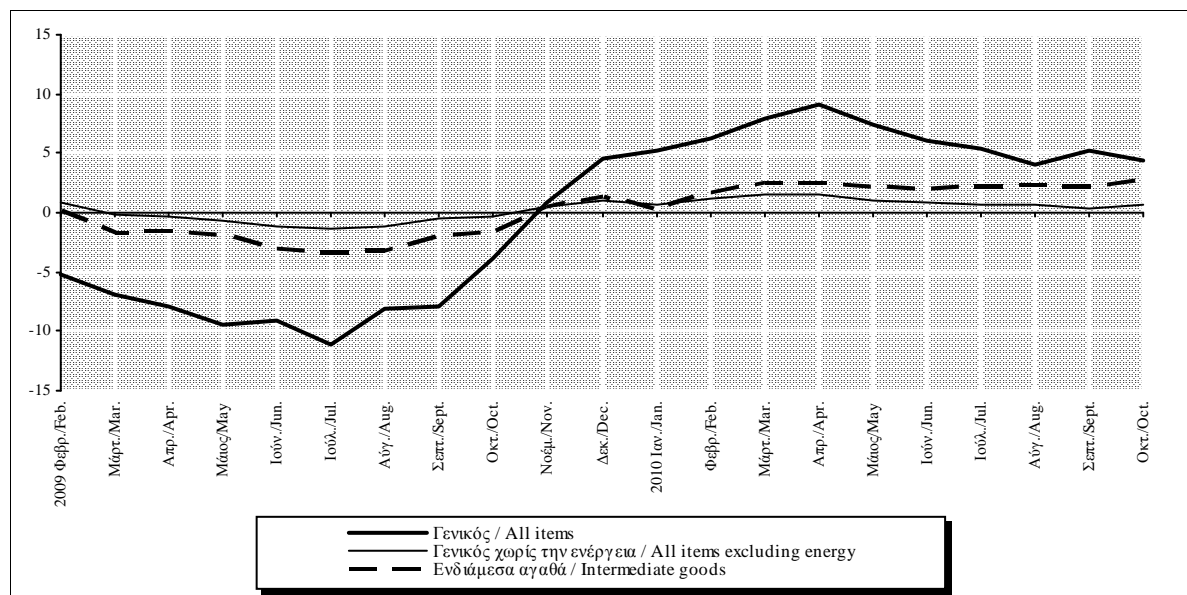

Πίνακας II.2.1. ΔΕΙΚΤΗΣ ΤΙΜΩΝ ΠΑΡΑΓΩΓΟΥ ΣΤΗ ΒΙΟΜΗΧΑΝΙΑ ΓΙΑ ΤΗΝ ΕΓΧΩΡΙΑ ΑΓΟΡΑ: Γενικός και βασικές κατηγορίες (συνέχ.)

Table II.2.1. PRODUCER PRICE INDEX IN INDUSTRY FOR THE DOMESTIC MARKET: All items and basic categories (continued)

Περίοδος Period	Κεφαλαιακά αγαθά Capital goods				Διαρκή καταναλωτικά αγαθά Durable consumer goods				Μη διαρκή καταναλωτικά αγαθά Non-durable consumer goods			
	Δείκτης Index	Στάθμιση / Weight 4,62%			Δείκτης Index	Στάθμιση / Weight 1,73%			Δείκτης Index	Στάθμιση / Weight 31,73%		
		(% Μεταβολή / Change)				(% Μεταβολή / Change)				(% Μεταβολή / Change)		
2005=100	Προηγούμεν. περιόδου Previous period	Δεκεμβρίου December	Προηγούμεν. έτους Previous year	2005=100	Προηγούμεν. περιόδου Previous period	Δεκεμβρίου December	Προηγούμεν. έτους Previous year	2005=100	Προηγούμεν. περιόδου Previous period	Δεκεμβρίου December	Προηγούμεν. έτους Previous year	
2007	109,9	6,6	6,0	6,6	107,5	4,0	3,8	4,0	105,9	-0,5	3,6	-0,5
2008	116,4	5,9	5,2	5,9	110,6	2,9	4,3	2,9	110,7	4,6	2,4	4,6
2009	116,6	0,2	-0,3	0,2	114,7	3,7	1,7	3,7	111,5	0,7	0,8	0,7
2009 I	116,2	-1,1	-1,1	2,2	113,7	0,9	0,9	4,0	111,2	-0,1	-0,1	1,4
II	116,2	0,0	-1,1	0,4	114,8	1,0	1,9	4,6	111,1	-0,1	-0,2	0,3
III	116,6	0,4	-0,7	-1,7	115,2	0,3	2,2	4,0	111,8	0,7	0,5	0,7
IV	117,4	0,6	-0,1	-0,1	115,1	0,0	2,2	2,2	112,0	0,2	0,7	0,7
2010 I	117,6	0,2	0,2	1,2	115,3	0,1	0,1	1,4	112,0	0,0	0,0	0,7
II	117,5	-0,1	0,1	1,1	115,7	0,4	0,5	0,8	111,1	-0,9	-0,8	0,0
III	117,6	0,0	0,2	0,8	115,9	0,1	0,7	0,6	110,7	-0,4	-1,2	-1,0
2008 Δεκ./Dec.	117,8	0,0	5,2	5,2	113,0	0,4	4,3	4,3	111,2	-0,1	2,4	2,4
2009 Φεβρ./Feb.	115,9	-0,6	-1,7	1,3	113,6	0,3	0,5	3,9	111,3	0,1	0,1	1,3
Μάρτ./Mar.	116,1	0,2	-1,4	1,1	114,3	0,6	1,1	4,5	111,2	0,0	0,0	0,8
Απρ./Apr.	116,1	0,0	-1,4	2,1	114,8	0,5	1,6	4,9	111,1	-0,1	-0,1	0,2
Μάιος/May	116,2	0,1	-1,4	-0,1	114,8	0,0	1,6	4,5	111,1	0,0	-0,1	0,3
Ιούν./Jun.	116,2	0,0	-1,3	-0,9	114,8	0,0	1,6	4,4	111,1	0,0	-0,1	0,3
Ιούλ./Jul.	116,6	0,3	-1,0	-1,9	114,9	0,0	1,6	4,2	111,5	0,4	0,3	0,5
Αύγ./Aug.	116,7	0,1	-1,0	-2,5	115,3	0,4	2,0	4,6	111,8	0,2	0,5	0,7
Σεπτ./Sept.	116,7	0,0	-1,0	-0,7	115,3	0,0	2,0	3,1	112,2	0,4	0,9	0,8
Οκτ./Oct.	117,2	0,5	-0,5	0,4	115,2	-0,1	1,9	2,4	112,0	-0,1	0,8	0,6
Νοέμ./Nov.	117,3	0,1	-0,4	-0,4	115,3	0,0	2,0	2,3	111,9	-0,1	0,6	0,6
Δεκ./Dec.	117,5	0,1	-0,3	-0,3	115,0	-0,3	1,7	1,7	112,1	0,2	0,8	0,8
2010 Ιαν./Jan.	117,6	0,1	0,1	0,9	115,2	0,2	0,2	1,7	112,0	-0,1	-0,1	0,8
Φεβρ./Feb.	117,6	0,0	0,1	1,5	115,3	0,1	0,3	1,5	112,2	0,2	0,1	0,9
Μάρτ./Mar.	117,5	-0,1	0,0	1,2	115,4	0,0	0,3	0,9	111,9	-0,3	-0,2	0,6
Απρ./Apr.	117,5	0,0	0,0	1,2	115,4	0,1	0,4	0,5	111,8	-0,1	-0,2	0,7
Μάιος/May	117,5	0,0	0,0	1,1	115,9	0,4	0,8	0,9	110,8	-0,9	-1,2	-0,2
Ιούν./Jun.	117,5	0,0	0,0	1,1	115,9	0,0	0,8	0,9	110,6	-0,2	-1,4	-0,5
Ιούλ./Jul.	117,5	0,0	0,0	0,8	115,9	0,0	0,8	0,9	110,6	0,0	-1,3	-0,8
Αύγ./Aug.	117,5	0,0	0,0	0,7	115,9	0,0	0,8	0,5	110,8	0,1	-1,2	-0,9
Σεπτ./Sept.	117,6	0,1	0,1	0,8	115,9	0,0	0,8	0,5	110,7	-0,1	-1,3	-1,4
Οκτ./Oct.	118,0	0,3	0,4	0,6	116,0	0,0	0,9	0,7	110,7	0,1	-1,2	-1,2

Πηγή: Επεξεργασία στοιχείων ΕΛ.ΣΤΑΤ. / Source: Calculations based on ELSTAT data.

(%) Μεταβολή έναντι προηγούμενου έτους / Change over previous year

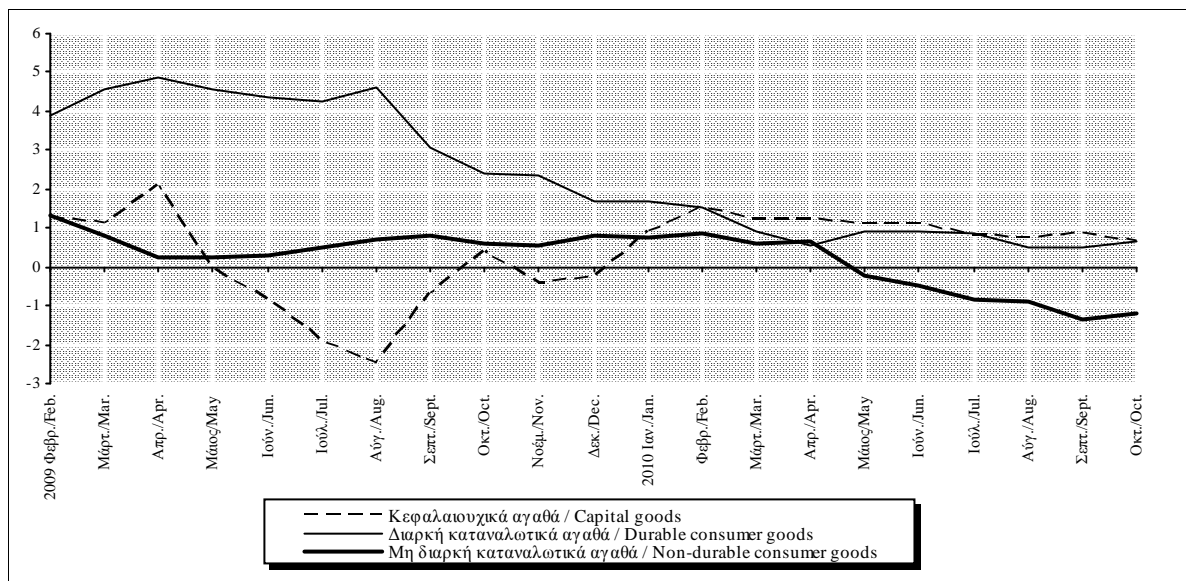

Πίνακας ΙΙ.2.1. ΔΕΙΚΤΗΣ ΤΙΜΩΝ ΠΑΡΑΓΩΓΟΥ ΣΤΗ ΒΙΟΜΗΧΑΝΙΑ ΓΙΑ ΤΗΝ ΕΓΧΩΡΙΑ ΑΓΟΡΑ: Γενικός και βασικές κατηγορίες (συνέχεια)

Table II.2.1. PRODUCER PRICE INDEX IN INDUSTRY FOR THE DOMESTIC MARKET: All items and basic categories (continued)

Περίοδος Period	Καταναλωτικά αγαθά σύνολο Consumer goods total				Ενέργεια σύνολο Energy total				Καύσιμα Fuel			
	Δείκτης Index 2005=100	(% Μεταβολή / Change)			Δείκτης Index 2005=100	(% Μεταβολή / Change)			Δείκτης Index 2005=100	(% Μεταβολή / Change)		
		Προηγούμενη περίοδος Previous period	Δεκεμβρίου December	Προηγούμενο έτος Previous year		Προηγούμενη περίοδος Previous period	Δεκεμβρίου December	Προηγούμενο έτος Previous year		Προηγούμενη περίοδος Previous period	Δεκεμβρίου December	Προηγούμενο έτος Previous year
2007	105,9	-0,3	3,6	-0,3	115,4	6,3	20,3	6,3	117,0	2,7	36,2	2,7
2008	110,7	4,5	2,5	4,5	135,2	17,1	-14,4	17,1	145,8	24,7	-40,0	24,7
2009	111,7	0,9	0,9	0,9	115,0	-15,0	11,4	-15,0	104,2	-28,6	42,6	-28,6
2009 I	111,3	0,0	0,0	1,5	109,1	-9,2	-9,2	-15,6	87,3	-16,9	-16,9	-38,0
II	111,3	0,0	-0,1	0,5	112,9	3,5	-6,0	-21,0	102,3	17,2	-2,6	-39,3
III	112,0	0,6	0,6	0,8	117,3	3,9	-2,4	-21,0	111,1	8,5	5,7	-34,3
IV	112,2	0,2	0,7	0,7	120,6	2,8	0,4	0,4	116,1	4,5	10,5	10,5
2010 I	112,2	0,0	0,0	0,8	127,5	5,8	5,8	16,9	128,0	10,3	10,3	46,6
II	111,3	-0,8	-0,8	0,0	135,2	6,0	12,1	19,7	142,5	11,3	22,8	39,3
III	111,0	-0,3	-1,1	-0,9	132,5	-2,0	9,9	12,9	136,2	-4,4	17,4	22,7
2008 Δεκ./Dec.	111,3	-0,1	2,5	2,5	108,7	-9,0	-14,4	-14,4	82,0	-20,6	-40,0	-40,0
2009 Φεβρ./Feb.	111,4	0,1	0,1	1,4	108,9	-1,1	0,2	-15,4	87,1	-1,5	6,2	-37,9
Μάρτ./Mar.	111,4	0,0	0,1	1,0	108,2	-0,7	-0,5	-17,8	86,5	-0,7	5,5	-40,9
Απρ./Apr.	111,3	-0,1	0,0	0,5	108,8	0,6	0,1	-19,9	93,3	7,9	13,8	-39,2
Μάιος/May	111,3	0,0	0,0	0,5	111,9	2,8	2,9	-22,5	100,4	7,5	22,4	-41,4
Ιούν./Jun.	111,3	0,0	0,0	0,5	118,1	5,6	8,7	-20,6	113,3	12,9	38,2	-37,4
Ιούλ./Jul.	111,7	0,4	0,4	0,7	115,6	-2,2	6,3	-25,0	107,4	-5,2	31,0	-41,0
Αύγ./Aug.	111,9	0,2	0,6	0,9	120,2	4,0	10,5	-18,5	117,2	9,2	43,0	-29,7
Σεπτ./Sept.	112,3	0,4	0,9	0,9	116,2	-3,3	6,9	-19,2	108,6	-7,4	32,4	-31,4
Οκτ./Oct.	112,2	-0,1	0,8	0,7	119,6	2,9	10,0	-9,6	114,0	5,0	39,0	-12,2
Νοέμ./Nov.	112,1	-0,1	0,7	0,7	121,0	1,2	11,3	1,3	117,2	2,9	43,0	13,5
Δεκ./Dec.	112,3	0,1	0,9	0,9	121,2	0,1	11,4	11,4	116,9	-0,2	42,6	42,6
2010 Ιαν./Jan.	112,2	-0,1	-0,1	0,8	125,8	3,8	3,8	14,2	124,5	6,5	6,5	40,9
Φεβρ./Feb.	112,4	0,2	0,1	0,9	126,2	0,4	4,2	15,9	125,3	0,6	7,2	43,9
Μάρτ./Mar.	112,1	-0,2	-0,1	0,6	130,6	3,5	7,8	20,7	134,2	7,1	14,8	55,2
Απρ./Apr.	112,0	-0,1	-0,2	0,7	135,1	3,4	11,5	24,1	142,6	6,2	21,9	52,7
Μάιος/May	111,1	-0,9	-1,1	-0,2	133,8	-0,9	10,4	19,6	140,0	-1,8	19,7	39,4
Ιούν./Jun.	110,9	-0,2	-1,2	-0,4	136,7	2,2	12,8	15,7	145,1	3,6	24,0	28,0
Ιούλ./Jul.	110,9	0,0	-1,2	-0,7	132,2	-3,3	9,1	14,4	135,9	-6,3	16,2	26,5
Αύγ./Aug.	111,0	0,1	-1,1	-0,8	132,3	0,1	9,2	10,1	136,5	0,5	16,7	16,4
Σεπτ./Sept.	110,9	-0,1	-1,2	-1,3	132,9	0,4	9,7	14,4	136,3	-0,1	16,6	25,6
Οκτ./Oct.	111,0	0,1	-1,1	-1,1	132,8	-0,1	9,6	11,0	137,0	0,5	17,2	20,2

Πηγή: Επεξεργασία στοιχείων ΕΛ.ΣΤΑΤ. / Source: Calculations based on ELSTAT data.

(%) Μεταβολή έναντι προηγούμενου έτους / Change over previous year

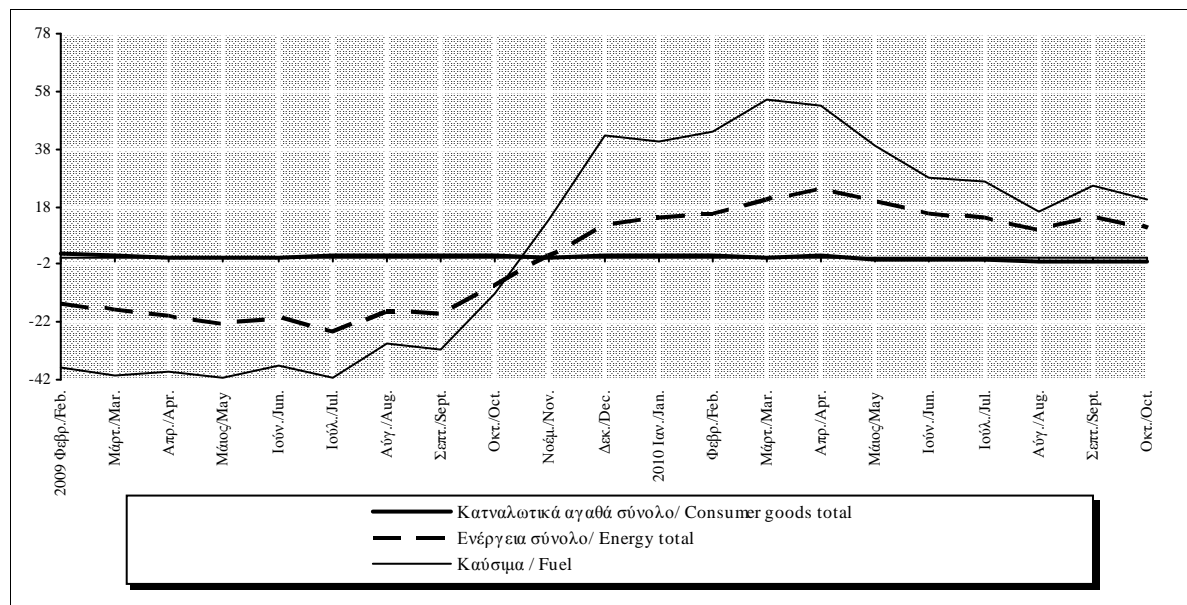

Πίνακας II.2.2. ΔΕΙΚΤΗΣ ΤΙΜΩΝ ΠΑΡΑΓΩΓΟΥ ΣΤΗ ΒΙΟΜΗΧΑΝΙΑ ΓΙΑ ΤΗΝ ΕΞΩΤΕΡΙΚΗ ΑΓΟΡΑ: Γενικός και βασικές κατηγορίες

Table II.2.2. PRODUCER PRICE INDEX IN INDUSTRY FOR THE NON-DOMESTIC MARKET: All items and basic categories

Περίοδος Period	Γενικός All items				Γενικός χωρίς την ενέργεια All items excluding energy				Καταναλωτικά αγαθά σύνολο Consumer goods total			
	Δείκτης Index	(% Μεταβολή / Change)			Δείκτης Index	(% Μεταβολή / Change)			Δείκτης Index	(% Μεταβολή / Change)		
		Προηγούμενη περίοδος Previous period	Δεκεμβρίου December	Προηγούμενο έτος Previous year		Προηγούμενη περίοδος Previous period	Δεκεμβρίου December	Προηγούμενο έτος Previous year		Προηγούμενη περίοδος Previous period	Δεκεμβρίου December	Προηγούμενο έτος Previous year
2005=100	2005=100	2005=100	2005=100	2005=100	2005=100	2005=100	2005=100	2005=100	2005=100	2005=100	2005=100	
2007	108,0	3,0	7,8	3,0	105,6	2,5	3,3	2,5	100,7	-0,2	1,6	-0,2
2008	114,9	6,4	-6,9	6,4	108,9	3,2	1,5	3,2	102,5	1,8	0,9	1,8
2009	108,0	-6,0	6,6	-6,0	109,4	0,5	2,4	0,5	102,7	0,1	-0,5	0,1
2009 I	104,4	-4,1	-4,1	-7,8	108,4	-0,7	-0,7	0,4	102,7	-0,3	-0,3	0,7
II	107,0	2,5	-1,7	-9,5	108,7	0,3	-0,4	-0,1	102,3	-0,5	-0,8	0,0
III	109,5	2,3	0,6	-8,2	109,9	1,1	0,7	0,2	103,1	0,9	0,1	0,3
IV	111,0	1,4	2,0	2,0	110,7	0,8	1,5	1,5	102,6	-0,6	-0,5	-0,5
2010 I	114,2	2,9	2,9	9,4	112,3	1,4	1,4	3,6	102,2	-0,3	-0,3	-0,5
II	117,9	3,2	6,2	10,2	113,5	1,1	2,5	4,5	102,8	0,6	0,2	0,5
III	117,7	-0,1	6,0	7,5	114,2	0,5	3,1	3,9	103,5	0,6	0,9	0,3
2008 Δεκ./Dec.	104,3	-4,2	-6,9	-6,9	108,4	-0,8	1,5	1,5	102,6	-0,6	0,9	0,9
2009 Φεβρ./Feb.	104,5	-0,5	0,1	-7,7	108,6	0,0	0,2	0,4	102,9	0,1	0,3	0,9
Μάρτ./Mar.	103,8	-0,7	-0,5	-9,2	108,0	-0,6	-0,4	-0,5	102,6	-0,3	0,0	0,2
Απρ./Apr.	105,0	1,1	0,6	-9,0	108,1	0,1	-0,3	-0,4	102,3	-0,3	-0,3	0,2
Μάιος/May	106,6	1,5	2,2	-10,0	108,7	0,5	0,2	0,0	102,0	-0,3	-0,6	-0,2
Ιούν./Jun.	109,4	2,6	4,8	-9,5	109,3	0,6	0,8	0,0	102,5	0,5	-0,1	0,1
Ιούλ./Jul.	108,2	-1,1	3,7	-10,7	109,2	-0,1	0,8	-0,2	102,6	0,1	0,0	0,1
Αύγ./Aug.	110,7	2,3	6,1	-6,8	110,0	0,7	1,5	0,4	103,2	0,6	0,6	0,6
Σεπτ./Sept.	109,6	-1,0	5,0	-7,0	110,5	0,5	1,9	0,4	103,5	0,3	0,9	0,3
Οκτ./Oct.	110,6	1,0	6,0	-2,4	110,7	0,2	2,1	0,9	103,2	-0,3	0,6	-0,2
Νοέμ./Nov.	111,1	0,5	6,5	2,0	110,5	-0,1	2,0	1,2	102,4	-0,8	-0,2	-0,8
Δεκ./Dec.	111,3	0,1	6,6	6,6	111,0	0,5	2,4	2,4	102,1	-0,2	-0,5	-0,5
2010 Ιαν./Jan.	113,1	1,7	1,7	7,8	111,8	0,7	0,7	2,9	102,3	0,1	0,1	-0,5
Φεβρ./Feb.	113,6	0,4	2,1	8,7	112,1	0,3	1,0	3,2	102,2	-0,1	0,0	-0,7
Μάρτ./Mar.	115,9	2,0	4,1	11,6	112,9	0,7	1,7	4,6	102,2	0,0	0,1	-0,4
Απρ./Apr.	117,9	1,7	5,9	12,3	113,3	0,4	2,1	4,8	102,4	0,2	0,3	0,2
Μάιος/May	117,5	-0,3	5,6	10,2	113,5	0,1	2,2	4,5	103,0	0,5	0,8	0,9
Ιούν./Jun.	118,2	0,6	6,2	8,1	113,8	0,2	2,5	4,1	103,1	0,1	0,9	0,5
Ιούλ./Jul.	117,2	-0,8	5,4	8,4	113,6	-0,1	2,4	4,0	102,9	-0,2	0,8	0,2
Αύγ./Aug.	117,8	0,5	5,9	6,4	114,2	0,5	2,9	3,9	103,8	0,8	1,6	0,5
Σεπτ./Sept.	118,1	0,3	6,2	7,8	114,6	0,4	3,2	3,8	103,8	0,0	1,6	0,2
Οκτ./Oct.	118,4	0,2	6,4	7,0	114,7	0,0	3,3	3,6	103,6	-0,2	1,5	0,4

Πηγή: Επεξεργασία στοιχείων ΕΛ.ΣΤΑΤ. / Source: Calculations based on ELSTAT data.

(%) Μεταβολή έναντι προηγούμενου έτους / Change over previous year

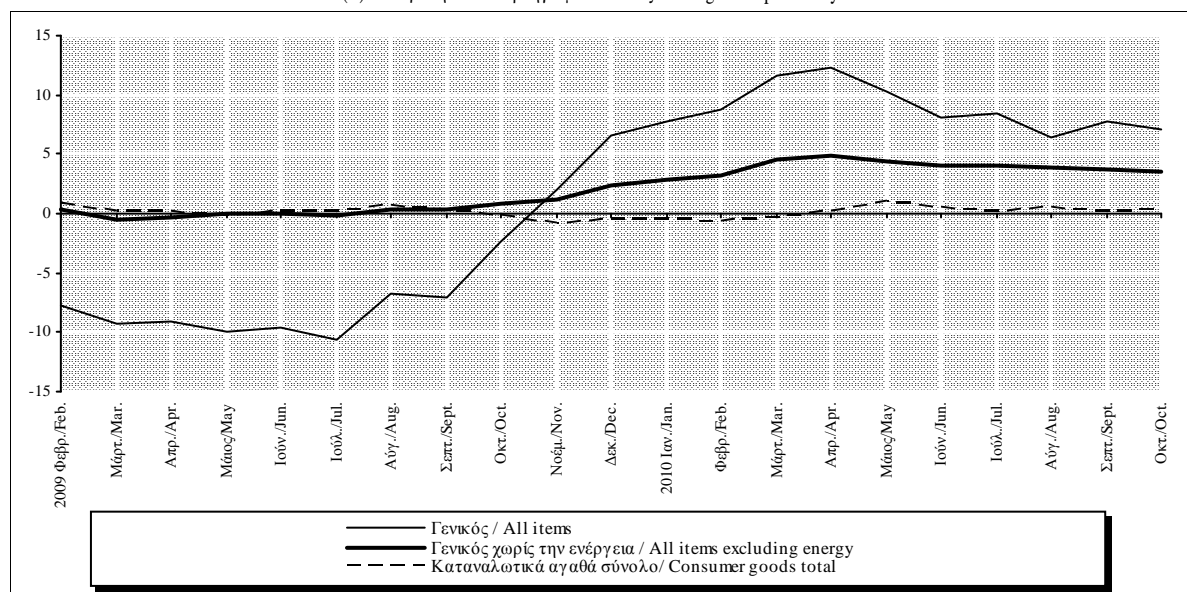

Πίνακας II.2.3. ΔΕΙΚΤΗΣ ΤΙΜΩΝ ΕΙΣΑΓΩΓΩΝ ΣΤΗ ΒΙΟΜΗΧΑΝΙΑ (1)

Table II.2.3. IMPORT PRICE INDEX IN INDUSTRY (1)

Περίοδος Period	Εισαγόμενα αγαθά Imported goods			Στάθμιση / Weight 100,0%	Εισαγόμενα αγαθά χωρίς ενέργεια Imported goods excluding energy			Στάθμιση / Weight 81,33%	Εισ. καύσιμα: αργό πετρέλ. και φυσ. αέριο Imported fuel: crude oil and natural gas			Στάθμιση / Weight 14,15%
	Δείκτης Index 2005=100	(% Μεταβολή / Change)			Δείκτης Index 2005=100	(% Μεταβολή / Change)			Δείκτης Index 2005=100	(% Μεταβολή / Change)		
		Προηγούμεν. περιόδου Previous period	Δεκεμβρίου December	Προηγούμεν. έτους Previous year		Προηγούμεν. περιόδου Previous period	Δεκεμβρίου December	Προηγούμεν. έτους Previous year		Προηγούμεν. περιόδου Previous period	Δεκεμβρίου December	Προηγούμεν. έτους Previous year
2007	106,9	2,6	8,0	2,6	105,8	3,0	2,6	3,0	113,0	2,1	31,8	2,1
2008	114,5	7,1	-2,0	7,1	108,4	2,5	1,9	2,5	141,4	25,2	-11,7	25,2
2009	112,5	-1,8	6,3	-1,8	108,9	0,5	0,5	0,5	138,1	-2,4	36,0	-2,4
2008 IV	111,3	-6,1	0,4	0,4	109,0	-0,2	2,3	2,3	125,2	-21,0	-3,6	-3,6
2009 I	108,8	-2,3	-2,3	-2,4	108,7	-0,2	-0,2	1,4	115,0	-8,2	-8,2	-11,4
II	111,7	2,7	0,4	-4,4	108,7	0,0	-0,2	0,5	133,5	16,1	6,7	-12,4
III	114,2	2,2	2,6	-3,7	108,9	0,2	0,0	-0,2	148,4	11,2	18,6	-6,3
IV	115,4	1,0	3,7	3,7	109,1	0,1	0,1	0,1	155,3	4,6	24,1	24,1
2010 I	117,8	2,1	2,1	8,3	109,6	0,5	0,5	0,8	167,5	7,9	7,9	45,7
II	120,7	2,4	4,6	8,0	110,2	0,5	1,0	1,4	181,6	8,4	16,9	36,0
III	120,1	-0,5	4,1	5,2	110,5	0,2	1,3	1,4	177,0	-2,5	14,0	19,2
2008 Δεκ./Dec.	108,7	-2,3	-2,0	-2,0	108,6	-0,2	1,9	1,9	114,5	-8,5	-11,7	-11,7
2009 Ιαν./Jan.	108,8	0,1	0,1	-1,7	108,7	0,1	0,1	1,7	114,4	-0,1	-0,1	-10,2
Φεβρ./Feb.	108,8	0,0	0,1	-2,5	108,8	0,1	0,2	1,3	115,5	1,0	0,8	-11,1
Μάρτ./Mar.	108,7	-0,1	0,0	-3,1	108,7	-0,1	0,1	1,1	115,0	-0,4	0,4	-12,9
Απρ./Apr.	109,7	1,0	1,0	-3,7	108,5	-0,1	-0,1	0,7	122,0	6,0	6,5	-12,9
Μάιος/May	111,6	1,6	2,6	-4,5	108,7	0,2	0,1	0,6	132,6	8,7	15,8	-13,1
Ιούν./Jun.	113,9	2,1	4,8	-4,8	108,9	0,1	0,2	0,3	146,0	10,1	27,4	-11,3
Ιούλ./Jul.	113,3	-0,5	4,3	-6,4	108,9	0,0	0,3	0,1	143,3	-1,8	25,1	-16,6
Αύγ./Aug.	115,2	1,7	6,0	-2,9	109,0	0,1	0,3	-0,1	154,3	7,7	34,7	-3,1
Σεπτ./Sept.	114,0	-1,0	4,9	-1,7	109,0	0,0	0,4	-0,5	147,8	-4,2	29,0	2,6
Οκτ./Oct.	115,0	0,9	5,8	0,9	109,1	0,1	0,4	-0,3	152,9	3,5	33,5	12,6
Νοέμ./Nov.	115,7	0,6	6,4	4,0	109,1	0,0	0,4	0,2	157,2	2,8	37,2	25,5
Δεκ./Dec.	115,5	-0,2	6,3	6,3	109,1	0,0	0,5	0,5	155,8	-0,9	36,0	36,0
2010 Ιαν./Jan.	116,9	1,2	1,2	7,4	109,3	0,2	0,2	0,6	163,5	4,9	4,9	42,9
Φεβρ./Feb.	117,4	0,4	1,7	7,9	109,6	0,3	0,5	0,8	165,4	1,2	6,1	43,2
Μάρτ./Mar.	119,1	1,5	3,2	9,6	109,9	0,3	0,7	1,1	173,7	5,0	11,5	51,0
Απρ./Apr.	120,9	1,5	4,7	10,1	110,0	0,1	0,9	1,4	183,6	5,7	17,9	50,6
Μάιος/May	120,3	-0,5	4,1	7,8	110,1	0,1	0,9	1,3	179,2	-2,4	15,0	35,1
Ιούν./Jun.	121,0	0,6	4,8	6,2	110,4	0,2	1,2	1,4	181,9	1,5	16,7	24,6
Ιούλ./Jul.	120,1	-0,7	4,0	6,0	110,3	-0,1	1,1	1,3	178,1	-2,1	14,3	24,3
Αύγ./Aug.	120,6	0,4	4,4	4,6	110,5	0,2	1,3	1,4	179,8	1,0	15,4	16,6
Σεπτ./Sept.	119,7	-0,8	3,6	4,9	110,5	0,0	1,3	1,4	173,0	-3,8	11,0	17,1

Πηγή: Επεξεργασία στοιχείων ΕΛ.ΣΤΑΤ. / Source: Calculations based on ELSTAT. data.

(1) Νέος Δείκτης Τιμών Εισαγωγών στη Βιομηχανία για τη μέτρηση της μεταβολής των τιμών των προϊόντων (αγαθών) του τομέα της βιομηχανίας που εισάγονται από το εξωτερικό / New Import Price Index in Industry for measuring the price changes of the items (goods) in industry imported from abroad.

(%) Μεταβολή έναντι προηγούμενου έτους / Change over previous year

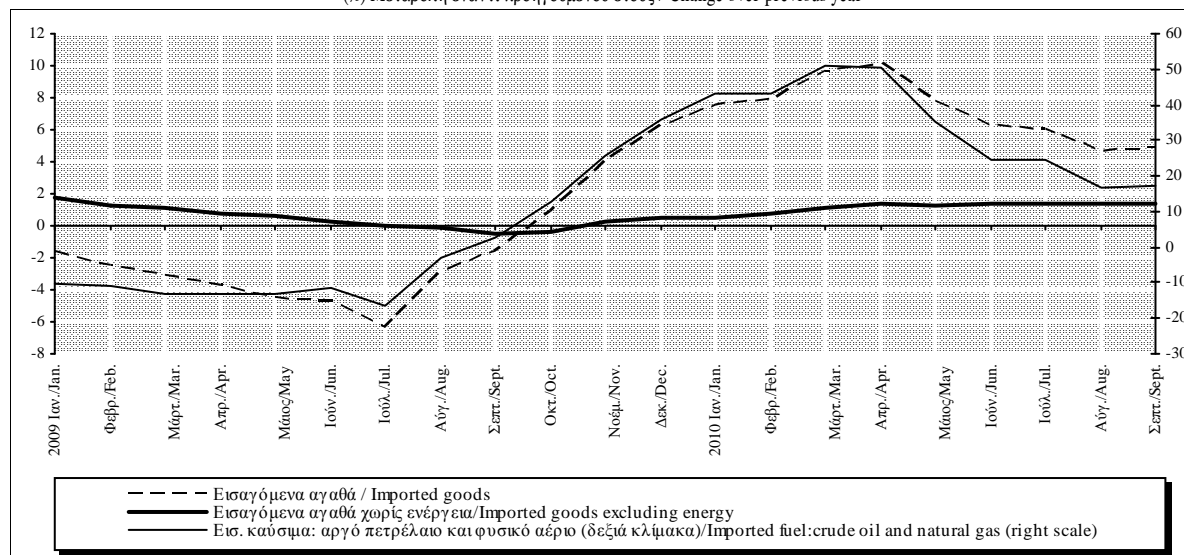

**Πίνακας II.3.1. ΕΝΑΡΜΟΝΙΣΜΕΝΟΣ ΔΕΙΚΤΗΣ ΤΙΜΩΝ ΚΑΤΑΝΑΛΩΤΗ: ΕνΔΤΚ (Γενικός) και ΕνΔΤΚ χωρίς μη επεξεργασμένα είδη διατροφής και ενέργεια**

**Table II.3.1. HARMONIZED INDEX OF CONSUMER PRICES: HICP (all items) and HICP excluding unprocessed food and energy**

Περίοδος Period	Ελλάδα Greece				Νομισματική Ένωση (Ζώνη Ευρώ) (1) Monetary Union (Euro area) (1)				Ευρωπαϊκή Ένωση European Union			
	ΕνΔΤΚ HICP (W2010=100%)		ΕνΔΤΚ χωρίς μη επεξ. είδη διατροφής - ενέργεια HICP excl. unproc. food energy (W2010=84,33%)		ΕνΔΤΚ HICP (W2010=100%)		ΕνΔΤΚ χωρίς μη επεξ. είδη διατροφής - ενέργεια HICP excl. unproc. food energy (W2010=83,10%)		ΕνΔΤΚ HICP (W2010=100%)		ΕνΔΤΚ χωρίς μη επεξ. είδη διατροφής - ενέργεια HICP excl. unproc. food energy (W2010=82,71%)	
	Δείκτης Index 2005=100	(%) Μεταβολή προηγ. έτους (%) Change previous year	Δείκτης Index 2005=100	(%) Μεταβολή προηγ. έτους (%) Change previous year	Δείκτης Index 2005=100	(%) Μεταβολή προηγ. έτους (%) Change previous year	Δείκτης Index 2005=100	(%) Μεταβολή προηγ. έτους (%) Change previous year	Δείκτης Index 2005=100	(%) Μεταβολή προηγ. έτους (%) Change previous year	Δείκτης Index 2005=100	(%) Μεταβολή προηγ. έτους (%) Change previous year
2007	106,4	3,0	106,2	3,2	104,4	2,1	103,5	2,0	104,6	2,3	103,6	2,1
2008	110,9	4,2	109,8	3,4	107,8	3,3	106,1	2,4	108,4	3,7	106,4	2,7
2009	112,4	1,3	112,2	2,2	108,1	0,3	107,5	1,3	109,5	1,0	108,2	1,7
2008 IV	111,9	3,1	111,8	3,5	108,2	2,3	107,0	2,2	109,0	2,9	107,4	2,5
2009 I	110,9	1,8	111,1	3,1	107,4	1,0	106,6	1,6	108,6	1,6	107,3	2,0
II	112,6	0,8	112,5	2,0	108,3	0,2	107,7	1,5	109,6	0,9	108,3	1,8
III	111,9	0,8	111,6	1,7	108,0	-0,4	107,5	1,2	109,6	0,4	108,4	1,6
IV	114,1	2,0	113,8	1,8	108,6	0,4	108,1	1,0	110,1	1,0	109,0	1,5
2010 I	114,3	3,0	112,8	1,5	108,6	1,1	107,6	0,9	110,5	1,7	108,8	1,4
II	118,4	5,1	116,1	3,2	110,0	1,5	108,6	0,8	111,8	2,0	109,8	1,4
III	118,2	5,6	115,9	3,9	109,9	1,7	108,5	1,0	111,9	2,1	109,9	1,4
2009 Απρ./Apr.	112,5	1,1	112,4	2,5	108,2	0,6	107,7	1,7	109,4	1,3	108,2	1,9
Μάιος/May	112,8	0,7	112,5	1,9	108,3	0,0	107,7	1,5	109,6	0,8	108,4	1,8
Ιούν./Jun.	112,7	0,7	112,5	1,8	108,5	-0,1	107,7	1,4	109,8	0,6	108,4	1,7
Ιούλ./Jul.	111,8	0,7	111,5	1,7	107,8	-0,6	107,2	1,2	109,3	0,2	108,1	1,7
Αύγ./Aug.	110,9	1,0	110,4	1,9	108,1	-0,2	107,5	1,2	109,7	0,6	108,4	1,6
Σεπτ./Sept.	113,0	0,7	112,9	1,7	108,2	-0,3	107,7	1,1	109,7	0,3	108,6	1,5
Οκτ./Oct.	113,6	1,2	113,2	1,7	108,4	-0,1	108,0	1,0	109,9	0,5	108,9	1,5
Νοέμ./Nov.	114,3	2,1	113,8	2,0	108,5	0,5	108,0	1,0	110,1	1,0	108,9	1,4
Δεκ./Dec.	114,5	2,6	114,3	1,8	108,9	0,9	108,4	1,0	110,4	1,5	109,3	1,6
2010 Ιαν./Jan.	113,6	2,3	112,8	1,4	108,1	1,0	107,0	0,9	109,9	1,7	108,3	1,5
Φεβρ./Feb.	112,9	2,9	111,3	1,4	108,4	0,9	107,5	0,8	110,3	1,5	108,7	1,4
Μάρτ./Mar.	116,4	3,9	114,3	1,8	109,4	1,4	108,2	0,9	111,2	1,9	109,3	1,4
Απρ./Apr.	117,8	4,7	115,5	2,7	109,9	1,5	108,5	0,8	111,7	2,0	109,7	1,3
Μάιος/May	118,7	5,3	116,3	3,4	110,0	1,6	108,6	0,9	111,8	2,0	109,8	1,3
Ιούν./Jun.	118,5	5,2	116,5	3,6	110,0	1,4	108,7	0,9	111,9	1,9	109,9	1,4
Ιούλ./Jul.	118,0	5,5	115,9	3,9	109,7	1,7	108,2	1,0	111,7	2,1	109,6	1,4
Αύγ./Aug.	117,2	5,6	114,6	3,9	109,9	1,6	108,6	1,0	111,9	2,0	110,0	1,4
Σεπτ./Sept.	119,4	5,7	117,1	3,8	110,1	1,8	108,8	1,0	112,1	2,2	110,2	1,5
Οκτ./Oct.	119,5	5,2	117,4	3,7	110,5	1,9	109,2	1,1	112,4	2,3	110,5	1,5

Πηγή: Επεξεργασία στοιχείων ΕΛ.ΣΤΑΤ. και EUROSTAT/ Source: Calculations based on ELSTAT. and EUROSTAT data.

(1) Τα στοιχεία για τη ζώνη του ευρώ από τον Ιανουάριο του 2009 καλύπτουν 16 κράτη-μέλη με την προσθήκη της Σλοβακίας (δείκτης μεταβαλλόμενης σύνθεσης) / Euro area data cover 16 member-states from January 2009 including Slovakia (changing composition index).

(%) Μεταβολή έναντι προηγούμενου έτους / Change over previous year

ΕνΔΤΚ / HICP

ΕνΔΤΚ χωρίς μη επεξ. είδη διατρ.-ενέργεια/HICP excl. unproc. food and energy

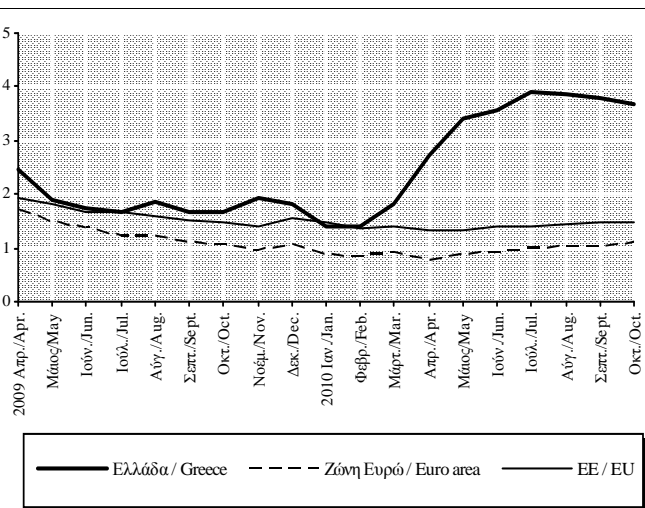
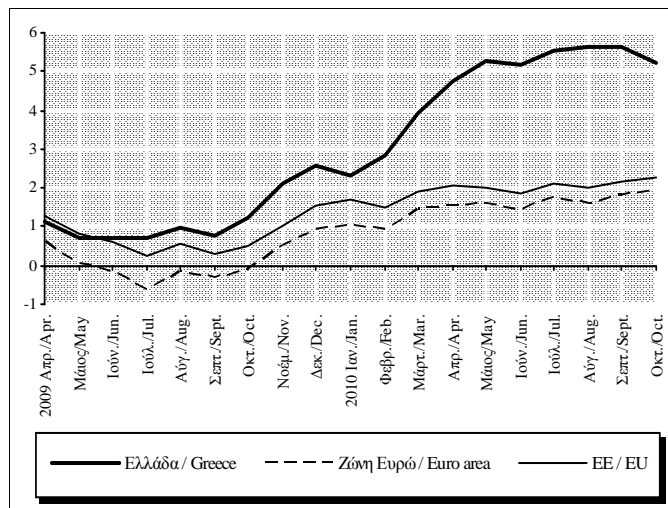

Πίνακας II.3.2. ΕΝΑΡΜΟΝΙΣΜΕΝΟΣ ΔΕΙΚΤΗΣ ΤΙΜΩΝ ΚΑΤΑΝΑΛΩΤΗ : ΒΑΣΙΚΕΣ ΚΑΤΗΓΟΡΙΕΣ - ΕΛΛΑΔΑ

Table II.3.2. HARMONIZED CONSUMER PRICE INDEX : BASIC CATEGORIES - GREECE

Περίοδος Period	Διατροφή και μη αλκοολούχα ποτά Food and non-alcoholic beverages (W2010=17,27%)		Αλκοολούχα ποτά και καπνός Alcoholic beverages and tobacco (W2010=4,59%)		Ένδυση και υπόδηση Clothing and footwear (W2010=8,69%)		Στέγαση Housing, water, electricity, gas and other fuels (W2010=9,23%)		Διαρκή αγαθά, είδη νοικοκυριού και υπηρεσίες Furnishings, household equip., routine maint. of the house (W2010=6,53%)		Υγεία Health (W2010=7,43%)	
	Δείκτης Index 2005=100	(%) Μεταβολή προηγ. έτους (%) Change previous year	Δείκτης Index 2005=100	(%) Μεταβολή προηγ. έτους (%) Change previous year	Δείκτης Index 2005=100	(%) Μεταβολή προηγ. έτους (%) Change previous year	Δείκτης Index 2005=100	(%) Μεταβολή προηγ. έτους (%) Change previous year	Δείκτης Index 2005=100	(%) Μεταβολή προηγ. έτους (%) Change previous year	Δείκτης Index 2005=100	(%) Μεταβολή προηγ. έτους (%) Change previous year
2007	105,7	2,2	112,5	6,4	105,6	3,2	110,3	2,8	104,1	2,2	106,3	3,4
2008	111,3	5,3	114,7	2,0	108,6	2,7	121,1	9,8	106,8	2,6	110,3	3,8
2009	113,3	1,8	120,7	5,2	111,9	3,0	116,2	-4,1	108,6	1,7	113,8	3,2
2008 IV	113,0	4,4	115,3	2,3	114,7	3,2	118,9	2,9	108,9	2,6	111,6	4,3
2009 I	114,9	3,7	116,1	2,4	105,8	3,2	114,0	-4,4	106,7	2,1	112,6	3,4
II	114,8	2,6	121,8	6,0	115,8	2,9	115,2	-5,8	109,7	1,6	113,6	3,2
III	111,6	1,8	122,3	6,3	107,9	3,2	115,7	-6,7	107,4	1,6	114,0	3,0
IV	112,1	-0,8	122,5	6,2	117,9	2,8	119,8	0,8	110,3	1,3	114,9	3,0
2010 I	113,1	-1,6	123,0	5,9	105,6	-0,1	122,6	7,6	107,2	0,4	115,9	3,0
II	113,7	-0,9	140,2	15,1	118,7	2,5	127,3	10,4	111,2	1,3	116,2	2,3
III	113,1	1,4	145,1	18,6	109,9	1,9	128,1	10,8	108,6	1,1	116,3	2,1
2008 Νοέμ./Nov.	113,7	5,1	115,4	2,3	114,8	3,2	119,2	2,0	109,0	2,7	111,6	4,3
Δεκ./Dec.	113,1	3,9	115,3	2,3	114,8	3,1	115,0	-2,0	109,1	2,6	111,7	4,2
2009 Ιαν./Jan.	114,7	3,7	115,4	2,2	106,2	3,1	114,7	-2,4	106,6	2,2	112,1	3,5
Φεβρ./Feb.	114,8	3,6	115,6	1,8	96,1	3,6	113,9	-4,2	104,2	2,2	112,6	3,5
Μάρτ./Mar.	115,3	3,7	117,5	3,2	114,9	3,0	113,3	-6,4	109,4	2,0	113,0	3,4
Απρ./Apr.	115,6	2,3	120,5	5,5	114,9	3,0	115,0	-5,8	109,6	1,9	113,4	3,6
Μάιος/May	115,4	2,5	122,5	6,2	116,2	2,9	115,3	-5,8	109,7	1,5	113,6	3,1
Ιούν./Jun.	113,4	2,8	122,4	6,3	116,3	2,9	115,4	-5,8	109,8	1,6	113,8	3,0
Ιούλ./Jul.	112,2	2,8	122,3	6,3	108,5	2,9	115,5	-6,7	107,4	1,6	113,8	3,0
Αύγ./Aug.	110,8	1,4	122,3	6,3	98,9	3,9	115,6	-6,7	104,8	1,7	113,8	2,9
Σεπτ./Sept.	111,7	1,4	122,3	6,3	116,3	2,9	115,8	-6,8	110,1	1,6	114,4	3,0
Οκτ./Oct.	111,8	-0,3	122,5	6,3	117,8	2,8	119,6	-2,2	110,3	1,5	114,8	3,0
Νοέμ./Nov.	112,5	-1,1	122,5	6,2	118,0	2,8	120,1	0,7	110,3	1,2	114,8	2,9
Δεκ./Dec.	111,8	-1,1	122,6	6,3	118,0	2,8	119,6	4,0	110,4	1,2	115,2	3,2
2010 Ιαν./Jan.	112,4	-2,0	122,6	6,3	106,2	0,0	121,6	6,0	107,2	0,6	115,7	3,2
Φεβρ./Feb.	113,4	-1,3	123,0	6,4	94,4	-1,8	121,8	6,9	104,0	-0,2	115,9	2,9
Μάρτ./Mar.	113,6	-1,5	123,2	4,9	116,1	1,1	124,4	9,8	110,3	0,9	116,1	2,8
Απρ./Apr.	114,6	-0,9	132,3	9,8	118,1	2,8	126,6	10,1	111,0	1,3	116,6	2,8
Μάιος/May	114,1	-1,1	142,9	16,7	119,0	2,4	127,5	10,6	111,2	1,3	116,6	2,6
Ιούν./Jun.	112,5	-0,8	145,4	18,8	119,1	2,4	127,7	10,6	111,4	1,4	115,3	1,3
Ιούλ./Jul.	112,2	0,0	145,7	19,1	110,1	1,5	128,0	10,8	108,5	1,1	116,1	2,0
Αύγ./Aug.	113,2	2,1	145,8	19,2	100,5	1,6	128,1	10,8	105,5	0,6	116,3	2,2
Σεπτ./Sept.	114,1	2,1	143,8	17,6	119,1	2,4	128,2	10,7	111,8	1,6	116,6	1,9
Οκτ./Oct.	113,6	1,6	144,7	18,1	120,7	2,5	128,1	7,1	112,0	1,6	116,6	1,6

Πηγή: ΕΛ.ΣΤΑΤ. / Source: EL.STAT.

(%) Μεταβολή έναντι προηγούμενου έτους / Change over previous year

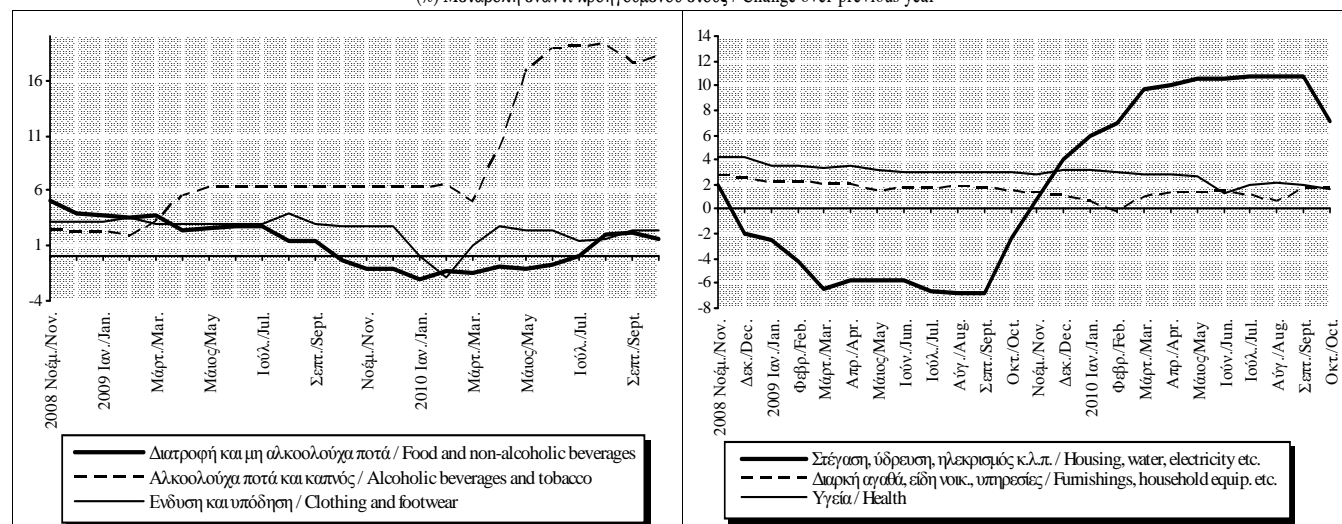

Πίνακας II.3.2. ΕΝΑΡΜΟΝΙΣΜΕΝΟΣ ΔΕΙΚΤΗΣ ΤΙΜΩΝ ΚΑΤΑΝΑΛΩΤΗ : ΒΑΣΙΚΕΣ ΚΑΤΗΓΟΡΙΕΣ - ΕΛΛΑΔΑ (συνέχεια)

Table II.3.2. HARMONIZED CONSUMER PRICE INDEX : BASIC CATEGORIES - GREECE (continued)

Περίοδος Period	Μεταφορές Transport (W2010=13,20%)		Επικοινωνίες Communications (W2010=4,00%)		Αναψυχή, πολιτιστικές δραστηριότητες Recreation and culture (W2010=5,27%)		Εκπαίδευση Education (W2010=2,89%)		Ξενοδοχεία, καφέ και εστιατόρια Hotels, cafes and restaurants (W2010=14,02%)		Διάφορα αγαθά και υπηρεσίες Miscellaneous goods and services (W2010=6,89%)	
	Δείκτης Index 2005=100	(%) Μεταβολή προηγ. έτους (%) Change previous year	Δείκτης Index 2005=100	(%) Μεταβολή προηγ. έτους (%) Change previous year	Δείκτης Index 2005=100	(%) Μεταβολή προηγ. έτους (%) Change previous year	Δείκτης Index 2005=100	(%) Μεταβολή προηγ. έτους (%) Change previous year	Δείκτης Index 2005=100	(%) Μεταβολή προηγ. έτους (%) Change previous year	Δείκτης Index 2005=100	(%) Μεταβολή προηγ. έτους (%) Change previous year
	2007	105,4	2,3	99,8	-0,8	105,0	3,1	107,9	4,0	106,7	4,0	105,8
2008	109,5	3,9	96,8	-3,0	107,0	1,9	112,9	4,6	112,0	5,0	109,7	3,7
2009	108,4	-1,0	96,6	-0,2	107,9	0,9	117,2	3,9	114,8	2,5	112,7	2,7
2008 IV	106,3	-0,3	96,8	-1,0	107,7	2,0	116,2	4,5	114,0	5,2	111,6	4,1
2009 I	105,3	-2,2	96,4	-0,7	107,8	1,4	116,2	4,5	114,2	4,3	111,5	3,6
II	106,3	-4,6	95,9	-0,9	107,8	0,8	116,2	4,5	114,6	2,7	112,7	2,7
III	109,9	-2,4	96,4	-0,4	107,9	0,9	117,2	3,8	114,8	1,9	112,5	2,4
IV	112,2	5,5	97,9	1,1	108,3	0,5	119,4	2,7	115,5	1,3	114,0	2,2
2010 I	118,4	12,4	96,7	0,3	108,3	0,5	119,4	2,7	116,3	1,9	113,8	2,0
II	125,5	18,0	97,7	1,9	108,4	0,6	119,4	2,7	118,3	3,2	115,9	2,8
III	128,2	16,7	99,3	3,0	108,8	0,8	119,2	1,8	118,7	3,4	116,5	3,6
2008 Νοέμ./Nov.	105,7	-1,1	96,8	-1,0	107,6	1,9	116,2	4,5	113,7	5,2	111,5	4,2
Δεκ./Dec.	104,3	-2,8	96,8	-1,0	108,0	2,1	116,2	4,5	115,2	5,2	112,1	4,0
2009 Ιαν./Jan.	104,7	-3,0	96,8	-1,0	108,0	2,2	116,2	4,5	115,3	4,9	111,5	3,8
Φεβρ./Feb.	105,4	-1,6	96,2	-0,6	107,6	1,1	116,2	4,5	113,7	4,1	110,9	3,5
Μάρτ./Mar.	105,8	-1,9	96,2	-0,6	107,7	0,8	116,2	4,5	113,7	3,8	112,2	3,6
Απρ./Apr.	104,9	-3,9	96,2	-0,6	107,9	0,8	116,2	4,5	115,0	3,7	112,7	3,2
Μάιος/May	106,1	-5,1	95,7	-1,1	107,7	0,8	116,2	4,5	114,5	2,5	112,7	2,5
Ιούν./Jun.	108,0	-4,9	95,7	-1,1	107,7	0,8	116,2	4,5	114,3	2,0	112,8	2,4
Ιούλ./Jul.	109,1	-3,9	95,7	-1,1	107,8	0,8	116,2	4,5	114,6	1,9	112,4	2,5
Αύγ./Aug.	110,8	-1,3	96,4	-0,4	107,8	0,9	116,2	4,5	114,8	2,0	111,9	2,4
Σεπτ./Sept.	109,7	-1,9	97,1	0,4	107,9	0,9	119,1	2,6	115,1	1,8	113,2	2,4
Οκτ./Oct.	109,4	0,6	97,8	1,1	108,2	0,7	119,4	2,7	115,2	1,8	113,6	2,3
Νοέμ./Nov.	113,1	6,9	97,9	1,1	108,2	0,6	119,4	2,7	115,2	1,4	114,0	2,2
Δεκ./Dec.	114,1	9,3	97,9	1,1	108,4	0,3	119,4	2,7	116,0	0,6	114,3	2,0
2010 Ιαν./Jan.	115,0	9,9	96,1	-0,7	108,4	0,4	119,4	2,7	116,1	0,7	113,7	2,0
Φεβρ./Feb.	118,0	11,9	96,1	-0,1	108,1	0,5	119,4	2,7	116,0	2,1	112,9	1,8
Μάρτ./Mar.	122,3	15,6	97,7	1,6	108,3	0,6	119,4	2,7	116,9	2,8	114,9	2,4
Απρ./Apr.	123,7	18,0	97,7	1,6	108,6	0,6	119,4	2,7	118,3	2,9	115,3	2,3
Μάιος/May	126,4	19,1	97,7	2,1	108,4	0,6	119,4	2,7	118,1	3,1	116,0	3,0
Ιούν./Jun.	126,5	17,1	97,7	2,1	108,4	0,7	119,4	2,7	118,4	3,5	116,2	3,0
Ιούλ./Jul.	128,3	17,6	99,2	3,7	108,6	0,8	119,4	2,7	118,7	3,6	116,3	3,5
Αύγ./Aug.	128,2	15,7	99,2	3,0	108,6	0,7	119,4	2,7	118,7	3,3	115,7	3,5
Σεπτ./Sept.	128,2	16,9	99,3	2,2	109,0	1,0	119,0	-0,1	118,7	3,2	117,4	3,8
Οκτ./Oct.	128,3	17,3	99,3	1,5	109,1	0,8	119,2	-0,1	118,8	3,1	117,9	3,8

Πηγή: ΕΛ.ΣΤΑΤ. / Source: ELSTAT.

(%) Μεταβολή έναντι προηγούμενου έτους / Change over previous year

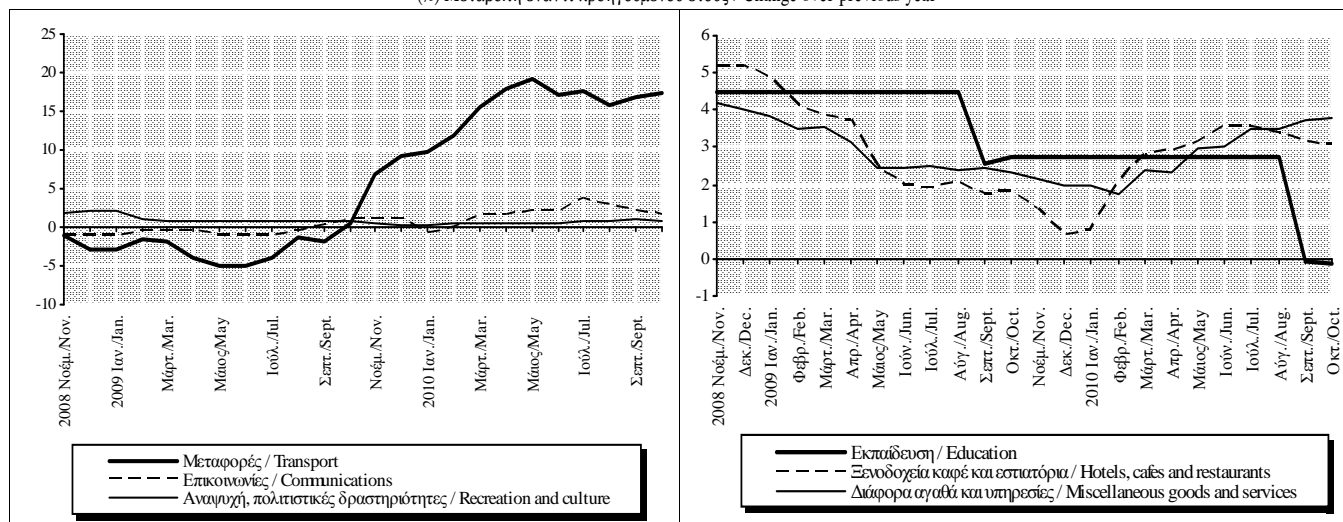

**Πίνακας II.3.3. ΕΝΑΡΜΟΝΙΣΜΕΝΟΣ ΔΕΙΚΤΗΣ ΤΙΜΩΝ ΚΑΤΑΝΑΛΩΤΗ ΕΛΛΑΔΟΣ ΚΑΙ ΖΩΝΗΣ ΕΥΡΩ: ΕΙΔΙΚΟΙ ΔΕΙΚΤΕΣ (1)**

**Table II.3.3. HARMONIZED CONSUMER PRICE INDEX: BASIC CATEGORIES, GREECE AND EUROZONE: MAIN COMPONENTS (1)**

Περίοδος Period	Μη επεξεργασμένα είδη διατροφής Unprocessed food				Επεξεργασμένα είδη διατροφής (2) Processed food (2)				Βιομηχανικά αγαθά χωρίς ενέργεια Industrial goods excluding energy			
	Ελλάδα/Greece Στάθμιση/W2010=8,39%		Ζώνη Ευρώ/Eurozone Στάθμιση/W2010=7,29%		Ελλάδα/Greece Στάθμιση/W2010=13,46%		Ζώνη Ευρώ/Eurozone Στάθμιση/W2010=11,86%		Ελλάδα/Greece Στάθμιση/W2010=28,11%		Ζώνη Ευρώ/Eurozone Στάθμιση/W2010=29,28%	
	Δείκτης Index 2005=100	(%) Μεταβολή προηγ. έτους (%) Change previous year	Δείκτης Index 2005=100	(%) Μεταβολή προηγ. έτους (%) Change previous year	Δείκτης Index 2005=100	(%) Μεταβολή προηγ. έτους (%) Change previous year	Δείκτης Index 2005=100	(%) Μεταβολή προηγ. έτους (%) Change previous year	Δείκτης Index 2005=100	(%) Μεταβολή προηγ. έτους (%) Change previous year	Δείκτης Index 2005=100	(%) Μεταβολή προηγ. έτους (%) Change previous year
2007	104,2	2,2	105,8	3,0	109,1	3,7	105,0	2,8	103,8	2,2	101,7	1,0
2008	108,3	4,0	109,5	3,5	114,6	5,0	111,3	6,1	105,9	2,0	102,5	0,8
2009	112,5	3,9	109,7	0,2	116,5	1,6	112,5	1,1	106,7	0,8	103,1	0,6
2008 IV	111,4	5,7	110,0	3,0	115,0	2,9	112,2	4,3	108,6	2,2	103,8	0,9
2009 I	114,6	5,8	111,4	2,8	115,8	2,0	112,4	2,1	105,4	2,1	102,0	0,7
II	115,3	5,9	110,9	0,8	117,0	1,6	112,4	1,1	107,8	0,3	104,0	0,7
III	109,8	4,9	108,4	-1,2	116,5	1,5	112,6	0,6	104,7	0,3	102,1	0,5
IV	110,5	-0,8	108,4	-1,5	116,8	1,5	112,8	0,5	109,1	0,4	104,2	0,3
2010 I	112,7	-1,7	110,4	-0,8	116,9	1,0	113,0	0,6	105,0	-0,3	102,1	0,1
II	113,3	-1,8	111,6	0,7	122,9	5,0	113,2	0,8	110,4	2,4	104,3	0,3
III	112,0	2,0	110,8	2,3	124,6	6,9	113,7	0,9	107,6	2,8	102,6	0,5
2009 Φεβρ./Feb.	114,1	5,5	111,5	3,3	115,7	1,8	112,4	2,0	101,9	2,3	101,6	0,7
Μάρτ./Mar.	114,9	6,4	111,1	2,4	116,5	1,9	112,4	1,6	108,9	2,0	103,4	0,8
Απρ./Apr.	116,1	4,6	111,0	1,6	117,1	1,9	112,4	1,2	107,7	0,7	104,1	0,8
Μάιος/May	116,7	6,4	111,0	0,7	117,2	1,4	112,2	1,0	107,8	0,2	104,1	0,8
Ιούν./Jun.	113,0	6,8	110,5	0,0	116,8	1,5	112,5	1,1	107,8	0,2	103,8	0,6
Ιούλ./Jul.	110,9	6,9	109,1	-1,1	116,7	1,5	112,6	0,8	104,9	0,2	101,2	0,5
Αύγ./Aug.	108,3	3,9	107,9	-1,2	116,5	1,5	112,7	0,6	101,3	0,5	101,8	0,6
Σεπτ./Sept.	110,2	3,9	108,0	-1,3	116,4	1,4	112,6	0,5	107,9	0,2	103,3	0,5
Οκτ./Oct.	110,4	0,5	108,1	-1,6	116,6	1,4	112,6	0,3	108,4	0,0	104,1	0,3
Νοέμ./Nov.	111,3	-1,3	108,5	-1,3	116,9	1,5	112,8	0,5	109,4	0,7	104,2	0,3
Δεκ./Dec.	110,0	-1,5	108,7	-1,6	116,8	1,6	112,9	0,7	109,4	0,7	104,2	0,4
2010 Ιαν./Jan.	110,9	-3,2	110,1	-1,3	117,0	1,6	113,0	0,6	105,2	-0,3	101,2	0,1
Φεβρ./Feb.	113,1	-0,9	110,2	-1,2	117,0	1,1	113,0	0,6	100,9	-1,0	101,7	0,1
Μάρτ./Mar.	114,0	-0,8	111,0	-0,1	116,7	0,2	113,0	0,5	109,0	0,2	103,6	0,1
Απρ./Apr.	115,1	-0,9	111,9	0,7	120,3	2,7	113,1	0,6	109,9	2,0	104,3	0,2
Μάιος/May	113,9	-2,4	111,5	0,4	124,0	5,8	113,2	0,9	110,7	2,7	104,4	0,3
Ιούν./Jun.	110,8	-2,0	111,5	0,9	124,5	6,6	113,5	0,9	110,7	2,6	104,2	0,4
Ιούλ./Jul.	110,0	-0,7	111,3	1,9	124,8	7,0	113,6	0,9	107,6	2,6	101,7	0,5
Αύγ./Aug.	112,2	3,6	110,5	2,4	124,7	7,0	113,8	1,0	104,0	2,6	102,2	0,4
Σεπτ./Sept.	113,7	3,1	110,7	2,5	124,3	6,8	113,7	1,0	111,3	3,1	103,9	0,6
Οκτ./Oct.	112,9	2,3	110,7	2,4	124,4	6,8	113,9	1,2	111,9	3,1	104,8	0,7

Πηγή: Επεξεργασία στοιχείων ΕΛ.ΣΤΑΤ. και EUROSTAT/ Source: Calculations based on EL.ΣΤΑΤ. and EUROSTAT data.

(1) Τα στοιχεία για τη ζώνη του ευρώ καλύπτουν 16 κράτη-μέλη από τον Ιανουάριο του 2009 με την προσθήκη της Σλοβακίας (δείκτης μεταβαλλόμενης σύνθεσης) / Euro area data cover 16 member-states from January 2009 including Slovakia (changing composition index).

(2) Συμπεριλαμβάνονται αλκοολούχα ποτά και καπνός / Including alcoholic beverages and tobacco.

(%) Μεταβολή έναντι προηγούμενου έτους / Change over previous year

Μη επεξεργασμένα είδη διατροφής/Unprocessed food

Επεξεργασμένα είδη διατροφής/Processed food

Βιομηχ. αγαθά χωρίς ενέργεια/Industrial goods excl. energy

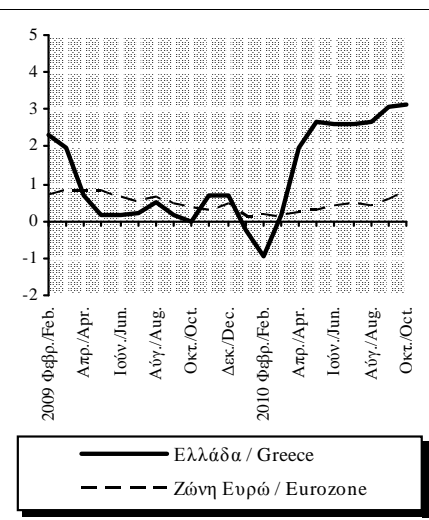
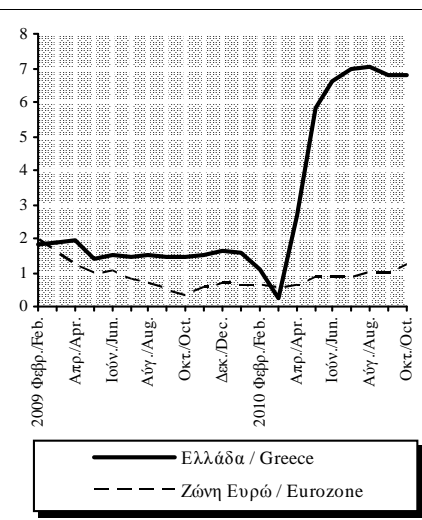
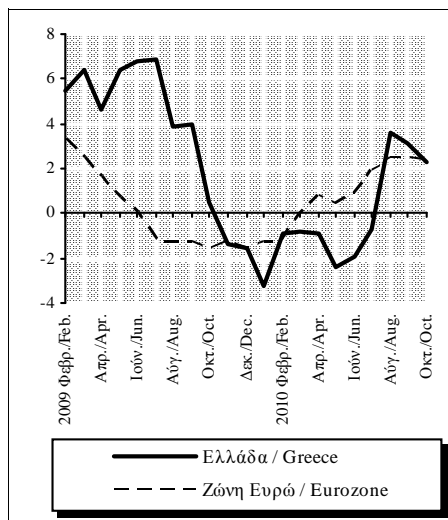

**Πίνακας II.3.3. ΕΝΑΡΜΟΝΙΣΜΕΝΟΣ ΔΕΙΚΤΗΣ ΤΙΜΩΝ ΚΑΤΑΝΑΛΩΤΗ ΕΛΛΑΔΟΣ ΚΑΙ ΖΩΝΗΣ ΕΥΡΩ: ΕΙΔΙΚΟΙ ΔΕΙΚΤΕΣ (συνέχεια) (1)**  
**Table II.3.3. HARMONIZED CONSUMER PRICE INDEX: BASIC CATEGORIES, GREECE AND EUROZONE: MAIN COMPONENTS (continued) (1)**

Περίοδος Period	Ενέργεια Energy				Υπηρεσίες Services				Εναρμ. δείκτης τιμών καταναλωτή χωρίς ενέργεια All-items HICP excluding energy			
	Ελλάδα/Greece Στάθμιση/W2010=7,28%		Ζώνη Ευρώ/Eurozone Στάθμιση/W2010=9,61%		Ελλάδα/Greece Στάθμιση/W2010=42,76%		Ζώνη Ευρώ/Eurozone Στάθμιση/W2010=41,96%		Ελλάδα/Greece Στάθμιση/W2010=92,72%		Ζώνη Ευρώ/Eurozone Στάθμιση/W2010=90,39%	
	Δείκτης Index 2005=100	(%) Μεταβολή προηγ. έτους (%) Change previous year	Δείκτης Index 2005=100	(%) Μεταβολή προηγ. έτους (%) Change previous year	Δείκτης Index 2005=100	(%) Μεταβολή προηγ. έτους (%) Change previous year	Δείκτης Index 2005=100	(%) Μεταβολή προηγ. έτους (%) Change previous year	Δείκτης Index 2005=100	(%) Μεταβολή προηγ. έτους (%) Change previous year	Δείκτης Index 2005=100	(%) Μεταβολή προηγ. έτους (%) Change previous year
2007	111,8	2,1	110,5	2,6	106,9	3,7	104,5	2,5	106,0	3,1	103,7	2,1
2008	127,2	13,8	121,9	10,3	111,0	3,8	107,2	2,6	109,7	3,5	106,3	2,5
2009	111,8	-12,1	112,1	-8,1	114,6	3,2	109,3	2,0	112,3	2,3	107,7	1,2
2008 IV	113,9	-4,6	116,7	2,1	112,9	4,4	108,0	2,6	111,7	3,7	107,3	2,3
2009 I	103,1	-17,8	110,9	-6,1	113,4	4,1	108,5	2,2	111,4	3,4	107,0	1,7
II	109,4	-18,2	111,7	-10,7	114,1	3,3	109,1	2,2	112,7	2,4	108,0	1,4
III	115,3	-15,1	112,6	-11,9	114,7	2,8	110,0	1,8	111,4	2,0	107,5	1,0
IV	119,2	4,7	113,0	-3,2	116,0	2,8	109,8	1,7	113,5	1,6	108,2	0,8
2010 I	130,9	27,0	116,3	4,8	116,8	3,0	110,0	1,5	112,8	1,2	107,8	0,7
II	148,5	35,8	120,8	8,1	117,8	3,2	110,5	1,2	115,8	2,8	108,8	0,8
III	150,2	30,2	120,8	7,3	118,8	3,6	111,5	1,4	115,5	3,7	108,7	1,1
2009 Φεβρ./Feb.	103,5	-17,0	111,6	-4,9	113,1	4,1	108,7	2,4	110,1	3,4	107,0	1,8
Μάρτ./Mar.	103,2	-19,5	110,3	-8,1	113,3	3,9	108,6	1,9	112,5	3,3	107,6	1,6
Απρ./Apr.	106,9	-17,8	110,5	-8,8	114,1	3,8	109,0	2,5	112,8	2,7	108,0	1,7
Μάιος/May	109,0	-18,8	111,0	-11,6	114,2	3,2	109,1	2,1	112,9	2,3	108,0	1,4
Ιούν./Jun.	112,3	-18,0	113,7	-11,7	114,2	2,8	109,2	2,0	112,5	2,2	107,9	1,2
Ιούλ./Jul.	114,3	-17,2	111,7	-14,4	114,4	2,7	110,1	1,9	111,4	2,1	107,3	1,0
Αύγ./Aug.	116,8	-13,6	113,8	-10,2	114,6	2,9	110,3	1,8	110,2	2,0	107,6	1,0
Σεπτ./Sept.	114,9	-14,4	112,3	-11,0	115,1	2,7	109,6	1,8	112,6	1,9	107,7	0,9
Οκτ./Oct.	118,5	-5,1	112,1	-8,5	115,4	2,8	109,6	1,8	113,0	1,5	108,0	0,8
Νοέμ./Nov.	120,3	5,5	113,7	-2,4	115,8	2,9	109,4	1,6	113,6	1,6	108,0	0,8
Δεκ./Dec.	118,9	15,7	113,1	1,8	116,8	2,6	110,3	1,6	113,9	1,5	108,4	0,8
2010 Ιαν./Jan.	123,0	20,0	115,4	4,0	116,7	2,5	109,7	1,4	112,6	1,0	107,3	0,7
Φεβρ./Feb.	129,3	24,9	115,3	3,3	116,6	3,0	110,1	1,3	111,4	1,2	107,7	0,7
Μάρτ./Mar.	140,3	36,0	118,2	7,2	117,2	3,5	110,3	1,6	114,3	1,6	108,5	0,8
Απρ./Apr.	145,7	36,3	120,6	9,1	117,8	3,3	110,3	1,2	115,5	2,4	108,8	0,8
Μάιος/May	150,4	38,0	121,2	9,2	117,7	3,1	110,4	1,3	116,1	2,8	108,8	0,8
Ιούν./Jun.	149,5	33,1	120,8	6,2	117,9	3,2	110,6	1,3	115,9	3,0	108,9	0,9
Ιούλ./Jul.	150,6	31,8	120,8	8,1	118,7	3,8	111,6	1,4	115,3	3,5	108,5	1,1
Αύγ./Aug.	150,1	28,5	120,7	6,1	118,8	3,6	111,9	1,4	114,4	3,8	108,8	1,1
Σεπτ./Sept.	150,0	30,5	121,0	7,7	118,9	3,3	111,1	1,4	116,8	3,7	109,0	1,2
Οκτ./Oct.	150,0	26,5	121,7	8,5	118,9	3,1	111,1	1,3	117,0	3,6	109,3	1,2

Πηγή: Επεξεργασία στοιχείων ΕΛ.ΣΤΑΤ. και EUROSTAT/ Source: Calculations based on ELSTAT and EUROSTAT data.

(1) Τα στοιχεία για τη ζώνη του ευρώ καλύπτουν 16 κράτη-μέλη από τον Ιανουάριο του 2009 με την προσθήκη της Σλοβακίας (δείκτης μεταβαλλόμενης σύνθεσης) / Euro area data cover 16 member-states from January 2009 including Slovakia (changing composition index).

(%) Μεταβολή έναντι προηγούμενου έτους / Change over previous year

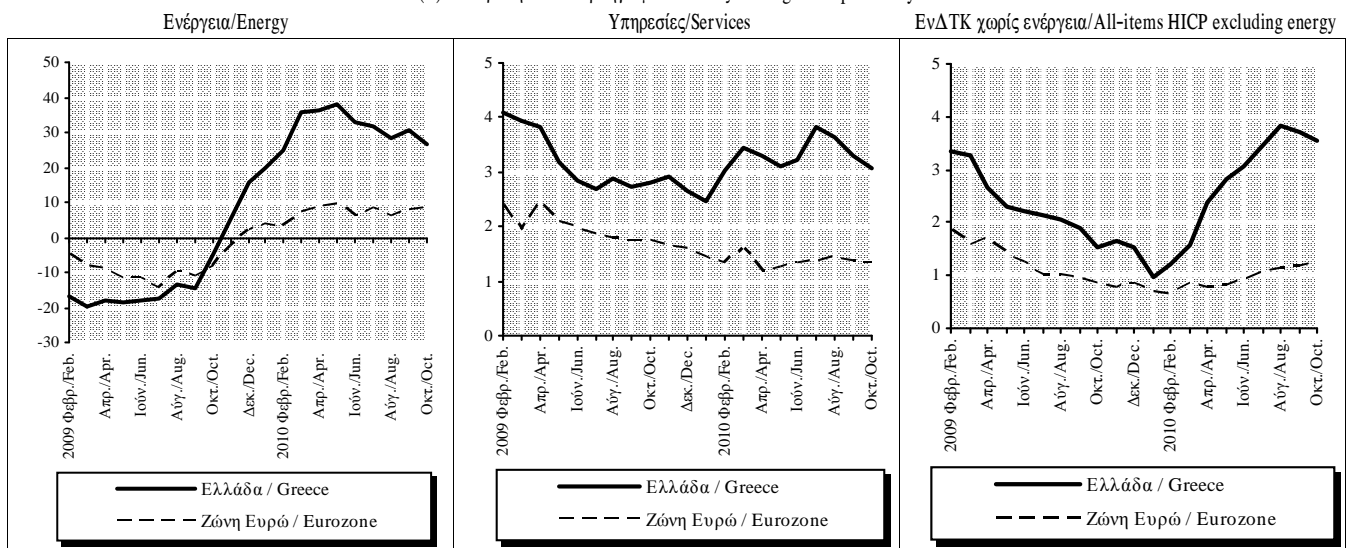

Πίνακας Π.4. ΔΙΑΦΟΡΕΣ ΠΛΗΘΩΡΙΣΜΟΥ ΜΕΤΑΞΥ ΕΛΛΑΔΑΣ ΚΑΙ ΑΛΛΩΝ ΧΩΡΩΝ

Table II.4. INFLATION DIFFERENTIALS BETWEEN GREECE AND OTHER COUNTRIES

Περίοδος	ΟΟΣΑ	ΕΕ	Βέλγιο	Δανία	Γερμανία	Ισπανία	Γαλλία	Ιρλανδία	Ιταλία	Λουξεμβούργο	Ολλανδία	Αυστρία	Πορτογαλία	Φιλανδία	Σουηδία	Ην. Βασίλειο
Period	OECD	EU	Belgium	Denmark	Germany	Spain	France	Ireland	Italy	Luxembourg	Netherlands	Austria	Portugal	Finland	Sweden	Un. Kingdom
2007	0,6	0,6	1,2	1,3	0,7	0,1	1,4	0,1	0,9	0,3	1,4	0,8	0,6	1,4	1,3	0,6
2008	0,6	0,5	-0,3	0,6	1,5	0,1	1,1	1,1	0,7	0,1	2,0	1,0	1,6	0,3	0,8	0,6
2009	0,8	0,4	1,3	0,3	1,1	1,6	1,2	3,0	0,6	1,3	0,5	0,9	2,2	-0,3	-0,6	-0,8
2008 IV	0,6	1,2	-0,5	0,1	1,4	0,6	1,0	1,0	0,2	0,9	1,0	0,8	1,5	-0,7	0,4	-0,8
2009 I	0,6	0,1	0,2	0,1	1,0	1,3	1,0	1,6	0,4	1,6	0,5	0,7	1,9	-0,6	-0,3	-1,3
II	0,6	-0,1	1,0	-0,2	0,6	1,5	1,1	2,4	0,0	1,6	-0,7	0,7	2,0	-0,9	-0,9	-1,3
III	1,2	0,4	1,9	0,2	1,2	1,9	1,3	3,5	0,7	1,5	0,9	0,9	2,3	-0,4	-0,9	-0,7
IV	0,8	1,0	2,2	1,1	1,6	1,7	1,5	4,7	1,2	0,6	1,4	1,4	2,8	0,7	-0,4	-0,1
2010 I	1,0	1,3	1,9	1,1	2,2	1,9	1,6	5,4	1,8	0,2	2,5	1,7	2,7	1,6	0,4	-0,3
II	3,2	3,1	2,6	3,1	4,1	3,4	3,2	7,2	3,5	2,2	4,7	3,3	4,1	3,6	3,2	1,6
III	4,0	3,5	3,0	3,3	4,4	3,7	3,8	6,7	3,9	2,9	4,3	3,9	3,6	4,3	4,3	2,5
2009 Μάρτ./Mar.	0,6	0,2	0,9	-0,1	1,1	1,6	1,1	2,2	0,4	1,8	-0,3	0,9	2,1	-0,5	-0,4	-1,4
Απρ./Apr.	0,5	-0,2	0,4	0,0	0,3	1,3	1,0	1,8	-0,1	1,4	-0,7	0,6	1,7	-1,0	-0,7	-1,2
Μάιος/May	0,6	-0,1	0,9	-0,4	0,7	1,6	1,0	2,4	-0,1	1,6	-0,8	0,6	1,9	-0,8	-1,0	-1,5
Ιούν./Jun.	0,8	0,1	1,7	-0,2	0,7	1,7	1,3	2,9	0,1	1,7	-0,7	1,0	2,3	-0,9	-0,9	-1,1
Ιουλ./Jul.	1,3	0,5	2,4	0,0	1,4	2,1	1,5	3,3	0,8	2,2	0,8	1,1	2,1	-0,5	-1,1	-1,1
Αύγ./Aug.	1,3	0,4	1,7	0,3	1,1	1,8	1,2	3,4	0,9	1,2	1,1	0,8	2,2	-0,3	-0,9	-0,6
Σεπτ./Sept.	1,0	0,4	1,7	0,2	1,2	1,7	1,1	3,7	0,3	1,1	0,7	0,7	2,5	-0,4	-0,7	-0,4
Οκτ./Oct.	1,0	0,7	2,1	0,6	1,3	1,8	1,4	4,0	0,9	1,4	0,8	1,1	2,8	0,6	-0,6	-0,3
Νοέμ./Nov.	0,8	1,1	2,1	1,2	1,8	1,7	1,6	4,9	1,3	0,4	1,4	1,5	2,9	0,8	-0,3	0,2
Δεκ./Dec.	0,7	1,1	2,3	1,4	1,8	1,7	1,6	5,2	1,5	0,1	1,9	1,5	2,7	0,8	-0,2	-0,3
2010 Ιαν./Jan.	0,2	0,6	1,5	0,4	1,5	1,2	1,1	4,7	1,0	-0,7	1,9	1,1	2,2	0,7	-0,4	-1,2
Φεβρ./Feb.	1,0	1,4	2,1	1,1	2,4	2,0	1,5	5,3	1,8	0,6	2,5	2,0	2,7	1,6	0,1	-0,1
Μάρτ./Mar.	1,8	2,0	2,0	1,8	2,7	2,4	2,2	6,3	2,5	0,7	3,2	2,1	3,3	2,4	1,4	0,5
Απρ./Apr.	2,6	2,7	2,6	2,3	3,7	3,1	2,8	7,2	3,1	1,6	4,1	2,9	4,0	3,1	2,6	1,0
Μάιος/May	3,3	3,3	2,8	3,4	4,1	3,5	3,4	7,2	3,7	2,2	4,9	3,6	4,2	3,9	3,4	1,9
Ιούν./Jun.	3,7	3,3	2,5	3,5	4,4	3,7	3,5	7,2	3,7	2,9	5,0	3,4	4,1	3,9	3,6	2,0
Ιουλ./Jul.	3,9	3,4	3,1	3,4	4,3	3,6	3,6	6,7	3,7	2,6	4,2	3,8	3,6	4,2	4,1	2,4
Αύγ./Aug.	4,0	3,6	3,2	3,3	4,6	3,8	4,0	6,8	3,8	3,1	4,4	4,0	3,6	4,3	4,5	2,5
Σεπτ./Sept.	4,0	3,5	2,8	3,2	4,4	3,6	3,9	6,7	4,1	3,1	4,3	4,0	3,7	4,3	4,2	2,6
Οκτ./Oct.	-	2,9	2,1	2,8	3,9	2,9	3,4	6,0	3,2	2,3	3,8	3,3	2,9	2,9	3,6	2,0

Πηγή: ΟΟΣΑ, EUROSTAT / Source: OECD, EUROSTAT.

Σημείωση: Από το 1996 οι διαφορές πληθωρισμού υπολογίζονται με βάση τους Εναρμονισμένους ΔΤΚ. / Note: Since 1996, inflation differentials are measured according to the Harmonised CPIs.

Διαφορές πληθωρισμού μεταξύ Ελλάδας, ΟΟΣΑ και ΕΕ / Inflation differentials between Greece, OECD and EU.

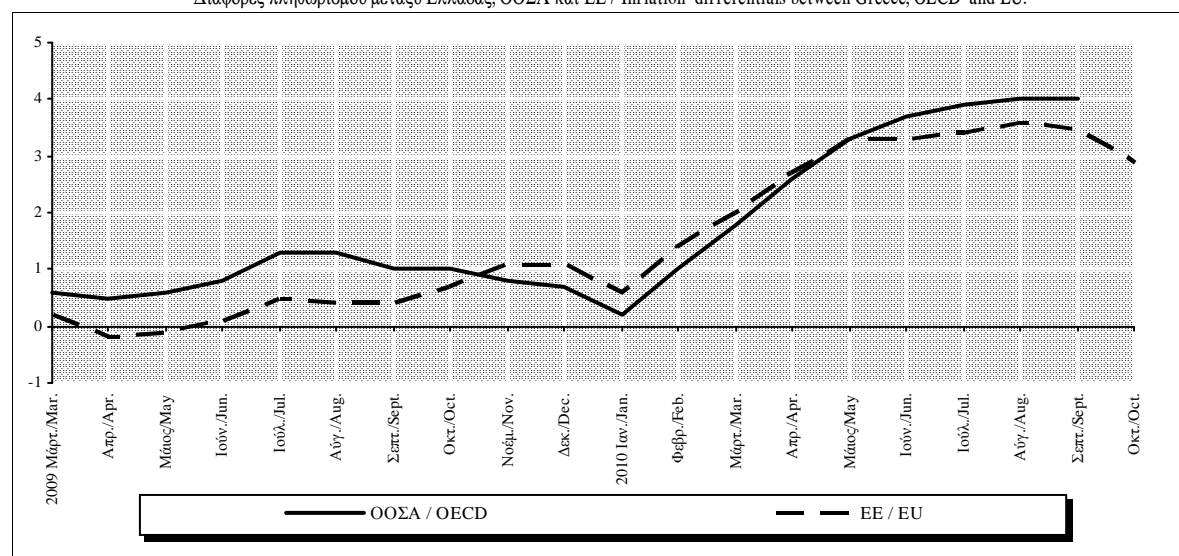

Πίνακας II.5. ΠΛΗΘΩΡΙΣΤΙΚΕΣ ΠΡΟΣΔΟΚΙΕΣ ΕΠΙΧΕΙΡΗΣΕΩΝ ΚΑΙ ΚΑΤΑΝΑΛΩΤΩΝ (1)

Table II.5. INFLATIONARY EXPECTATIONS OF BUSINESS FIRMS AND CONSUMERS (1)

Περίοδος Period	Προοπτικές για τους 3-4 προσεχείς μήνες Prospects in the next 3-4 months							Καταναλωτές: Προοπτικές για το επόμενο 12μηνο Consumers: Prospects in the next 12 months
	Μεταποίηση Manufacturing	Σύνολο Κατασκευών Total Construction	Κατασκευές / Construction			Λιανικό Εμπόριο (2) Retail Trade (2)	Υπηρεσίες(3) Services(3)	
			Κατοικίες Dwellings	Άλλα Κτίρια Other Buildings	Δημόσια Έργα Public Works			
2005	7	-20	24	-10	-30	12	10	28
2006	14	-2	19	-8	-4	13	14	33
2007	18	3	0	3	3	19	9	38
2008	17	-10	-7	14	-20	21	15	48
2009	-9	-29	-25	-20	-33	-16	-4	16
2009 II	-10	-33	-30	-37	-32	-23	-5	9
III	-5	-28	-20	-20	-33	-13	0	17
IV	-7	-20	-25	12	-31	-14	-8	10
2010 I	3	-25	-35	-34	-20	-2	-6	21
II	-1	-28	-33	1	-40	-8	-20	30
III	2	-31	-30	-23	-35	-16	-17	31
2009 Ιούν./Jun.	-7	-33	-18	-38	-34	-17	-5	10
Ιουλ./Jul.	-7	-31	-2	-24	-39	-16	-1	25
Αύγ./Aug.	-4	-24	-33	-22	-23	-9	3	19
Σεπτ./Sept.	-3	-30	-26	-16	-37	-13	-1	7
Οκτ./Oct.	-6	-25	-15	-2	-35	-19	-8	-3
Νοέμ./Nov.	-8	-25	-26	18	-40	-17	-7	16
Δεκ./Dec.	-8	-11	-33	20	-17	-6	-8	16
2010 Ιαν./Jan.	1	-23	-33	-27	-21	-6	-7	22
Φεβρ./Feb.	2	-35	-37	-48	-30	-3	-6	16
Μάρτ./Mar.	6	-16	-36	-27	-10	3	-4	25
Απρ./Apr.	5	-25	-27	9	-42	-5	-13	35
Μάιος/May	-1	-22	-33	17	-40	-16	-22	29
Ιούν./Jun.	-6	-36	-40	-23	-40	-5	-24	26
Ιουλ./Jul.	0	-33	-36	-17	-38	-13	-20	26
Αύγ./Aug.	-1	-29	-30	-15	-33	-18	-18	26
Σεπτ./Sept.	8	-33	-23	-37	-33	-17	-12	41
Οκτ./Oct.	10	-33	-39	-20	-38	-13	-12	40
Νοέμ./Nov.	-1	-41	-62	-23	-46	-20	-21	25

Πηγή: IOBE και Ευρωπαϊκή Επιτροπή, Business and Consumer Survey Results./Source:FEIR and European Commission, Business and Consumer Survey Results.

(1) Διαφορά σταθμισμένων ποσοστών θετικών και αρνητικών απαντήσεων./Difference between weighted percentages of positive and negative replies.

(2) Δεν περιλαμβάνονται οι τράπεζες και οι επιχειρήσεις λιανικού εμπορίου./ Excluding banking and retail trade.

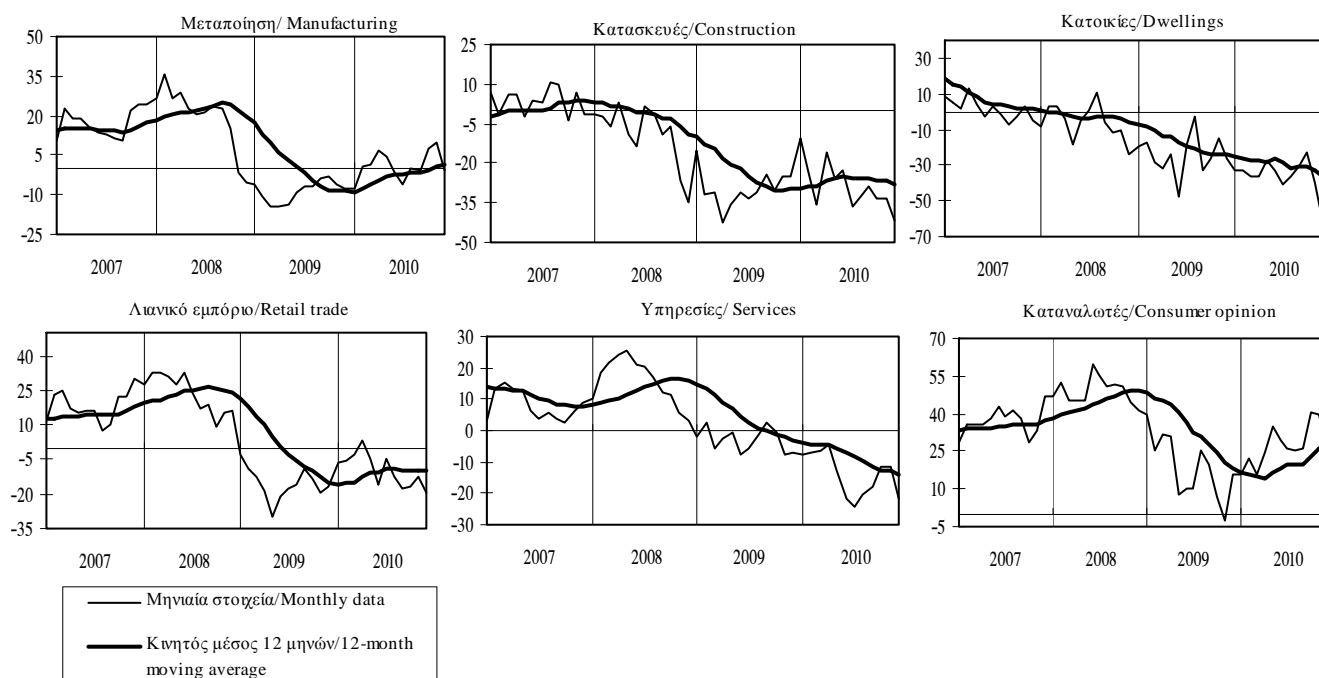

Πίνακας II.6. ΝΕΟΣ ΔΕΙΚΤΗΣ ΤΙΜΩΝ ΔΙΑΜΕΡΙΣΜΑΤΩΝ ΚΑΤΑ ΠΑΛΑΙΟΤΗΤΑ

Table II.6. NEW INDEX OF APARTMENT PRICES BY AGE

Περίοδος Period	Σύνολο Total			Νέα (έως 5 ετών) New (up to 5 years old)			Παλαιά (πάνω από 5 ετών) Old (over 5 years old)		
	Δείκτης Index 2007=100	(% Μεταβολή / Change)		Δείκτης Index 2007=100	(% Μεταβολή / Change)		Δείκτης Index 2007=100	(% Μεταβολή / Change)	
		Προηγούμενη περίοδος Previous period	Προηγούμενο έτος Previous year		Προηγούμενη περίοδος Previous period	Προηγούμενο έτος Previous year		Προηγούμενη περίοδος Previous period	Προηγούμενο έτος Previous year
2006	94,4	-	-	93,3	-	-	95,1	-	-
2007	100,0	5,9	5,9	100,0	7,2	7,2	100,0	5,2	5,2
2008	101,7	1,7	1,7	102,3	2,3	2,3	101,3	1,3	1,3
2009	97,9	-3,7	-3,7	100,2	-2,0	-2,0	96,5	-4,8	-4,8
2006 I	90,7	-	-	92,1	-	-	89,8	-	-
II	93,3	2,9	-	92,3	0,2	-	93,9	4,6	-
III	94,8	1,6	-	91,7	-0,6	-	96,7	2,9	-
IV	98,8	4,2	-	97,0	5,7	-	99,9	3,3	-
2007 I	98,6	-0,2	8,7	98,0	1,1	6,4	98,9	-1,0	10,1
II	99,6	1,1	6,8	100,1	2,2	8,5	99,3	0,4	5,7
III	100,7	1,0	6,2	100,2	0,1	9,2	100,9	1,6	4,4
IV	101,2	0,5	2,4	101,6	1,4	4,8	100,9	-0,1	1,0
2008 I	101,4	0,2	2,9	101,3	-0,3	3,4	101,5	0,6	2,6
II	101,4	0,0	1,7	101,9	0,6	1,7	101,0	-0,4	1,7
III	102,2	0,8	1,6	103,0	1,1	2,8	101,7	0,7	0,8
IV	101,8	-0,4	0,6	103,0	0,0	1,3	101,0	-0,7	0,1
2009 I	98,1	-3,6	-3,3	97,7	-5,1	-3,5	98,3	-2,7	-3,1
II	98,9	0,8	-2,5	101,6	4,0	-0,3	97,1	-1,2	-3,9
III	97,0	-1,9	-5,1	100,2	-1,3	-2,7	95,0	-2,2	-6,6
IV	97,7	0,7	-4,0	101,2	0,9	-1,7	95,5	0,5	-5,4
2010 I	96,3	-1,4	-1,8	98,9	-2,2	1,2	94,7	-0,8	-3,6
II*	94,2	-2,2	-4,7	96,1	-2,8	-5,4	93,0	-1,9	-4,3
III*	92,9	-1,4	-4,3	95,1	-1,1	-5,2	91,5	-1,6	-3,7

Πηγή: Τράπεζα της Ελλάδος, στοιχεία που συλλέγονται από τα NXI/Source: Bank of Greece, data collected from the MFIs.

\* Προσωρινά στοιχεία/Provisional data.

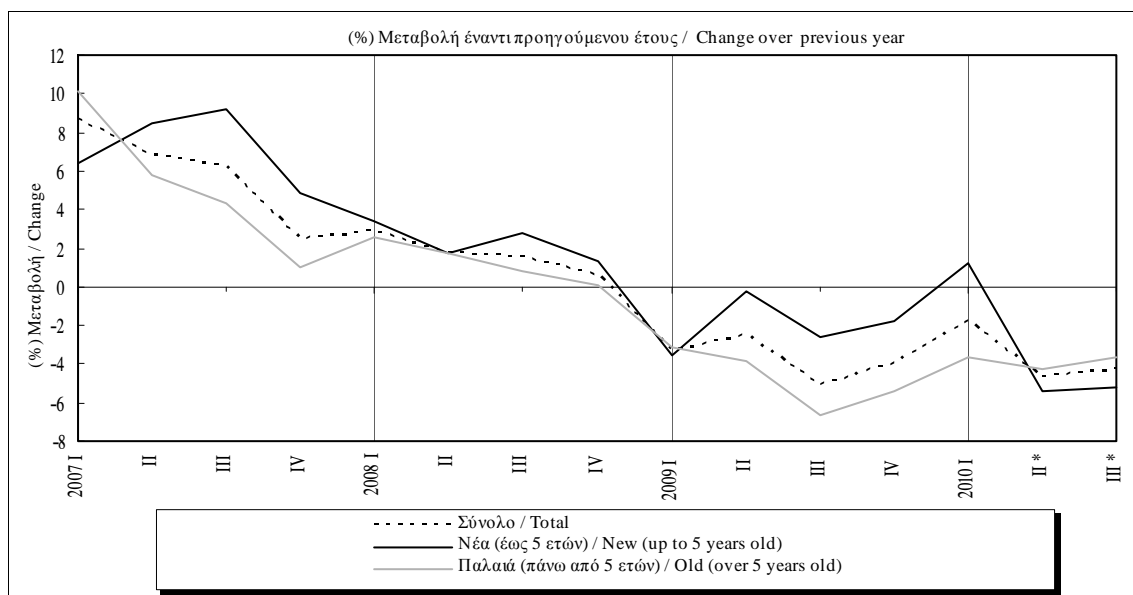

Πίνακας II.7. ΝΕΟΣ ΔΕΙΚΤΗΣ ΤΙΜΩΝ ΔΙΑΜΕΡΙΣΜΑΤΩΝ ΚΑΤΑ ΓΕΩΓΡΑΦΙΚΗ ΠΕΡΙΟΧΗ: ΣΥΝΟΛΟ

Table II.7. NEW INDEX OF APARTMENT PRICES BY GEOGRAPHICAL AREA: TOTAL

Περίοδος Period	Αθήνα Athens			Θεσσαλονίκη Thessaloniki			Άλλες μεγάλες πόλεις Other cities			Λουπές περιοχές Other areas		
	Δείκτης Index 2007=100	(% Μεταβολή / Change)		Δείκτης Index 2007=100	(% Μεταβολή / Change)		Δείκτης Index 2007=100	(% Μεταβολή / Change)		Δείκτης Index 2007=100	(% Μεταβολή / Change)	
		Προηγούμενη περίοδος Previous period	Προηγούμενο έτος Previous year		Προηγούμενη περίοδος Previous period	Προηγούμενο έτος Previous year		Προηγούμενη περίοδος Previous period	Προηγούμενο έτος Previous year		Προηγούμενη περίοδος Previous period	Προηγούμενο έτος Previous year
2006	94,2	-	-	93,4	-	-	94,0	-	-	95,6	-	-
2007	100,0	6,2	6,2	100,0	7,0	7,0	100,0	6,3	6,3	100,0	4,6	4,6
2008	100,9	0,9	0,9	101,5	1,5	1,5	101,8	1,8	1,8	103,3	3,3	3,3
2009	96,3	-4,6	-4,6	95,4	-6,0	-6,0	99,0	-2,7	-2,7	101,3	-1,9	-1,9
2006 I	91,2	-	-	86,7	-	-	89,5	-	-	92,4	-	-
II	93,7	2,7	-	91,0	5,0	-	91,8	2,6	-	94,9	2,7	-
III	94,1	0,5	-	95,4	4,8	-	95,3	3,8	-	95,4	0,5	-
IV	97,6	3,7	-	100,7	5,5	-	99,5	4,4	-	99,7	4,5	-
2007 I	99,0	1,4	8,5	99,1	-1,6	14,3	97,9	-1,6	9,4	98,1	-1,6	6,1
II	98,9	-0,1	5,6	99,7	0,6	9,5	100,2	2,4	9,2	100,4	2,4	5,8
III	100,7	1,7	7,0	99,9	0,2	4,7	100,8	0,6	5,8	100,8	0,4	5,7
IV	101,4	0,7	3,9	101,4	1,6	0,7	101,0	0,3	1,5	100,7	-0,1	1,0
2008 I	101,3	-0,1	2,3	101,6	0,2	2,5	102,2	1,1	4,4	100,8	0,1	2,8
II	101,4	0,1	2,5	100,9	-0,7	1,2	100,9	-1,3	0,7	101,9	1,1	1,5
III	100,3	-1,1	-0,3	100,7	-0,2	0,8	102,6	1,7	1,8	106,4	4,4	5,6
IV	100,6	0,3	-0,8	102,7	2,1	1,3	101,5	-1,1	0,5	104,0	-2,3	3,3
2009 I	97,0	-3,6	-4,3	95,4	-7,1	-6,1	98,9	-2,5	-3,2	100,6	-3,3	-0,2
II	96,7	-0,3	-4,7	94,5	-1,0	-6,3	99,1	0,2	-1,8	105,0	4,4	3,0
III	94,9	-1,8	-5,4	95,8	1,4	-4,8	98,4	-0,7	-4,1	100,4	-4,3	-5,6
IV	96,4	1,5	-4,2	95,9	0,1	-6,6	99,5	1,1	-2,0	99,3	-1,1	-4,5
2010 I	96,0	-0,3	-1,0	92,0	-4,0	-3,5	96,7	-2,9	-2,3	98,4	-0,9	-2,2
II*	94,7	-1,4	-2,1	88,8	-3,5	-6,0	94,5	-2,3	-4,7	95,0	-3,4	-9,5
III*	91,9	-2,9	-3,1	86,5	-2,6	-9,7	92,7	-1,9	-5,9	97,7	2,8	-2,7

Πηγή: Τράπεζα της Ελλάδος, στοιχεία που συλλέγονται από τα NXI/Source: Bank of Greece, data collected from the MFIs.

\* Προσωρινά στοιχεία/Provisional data.

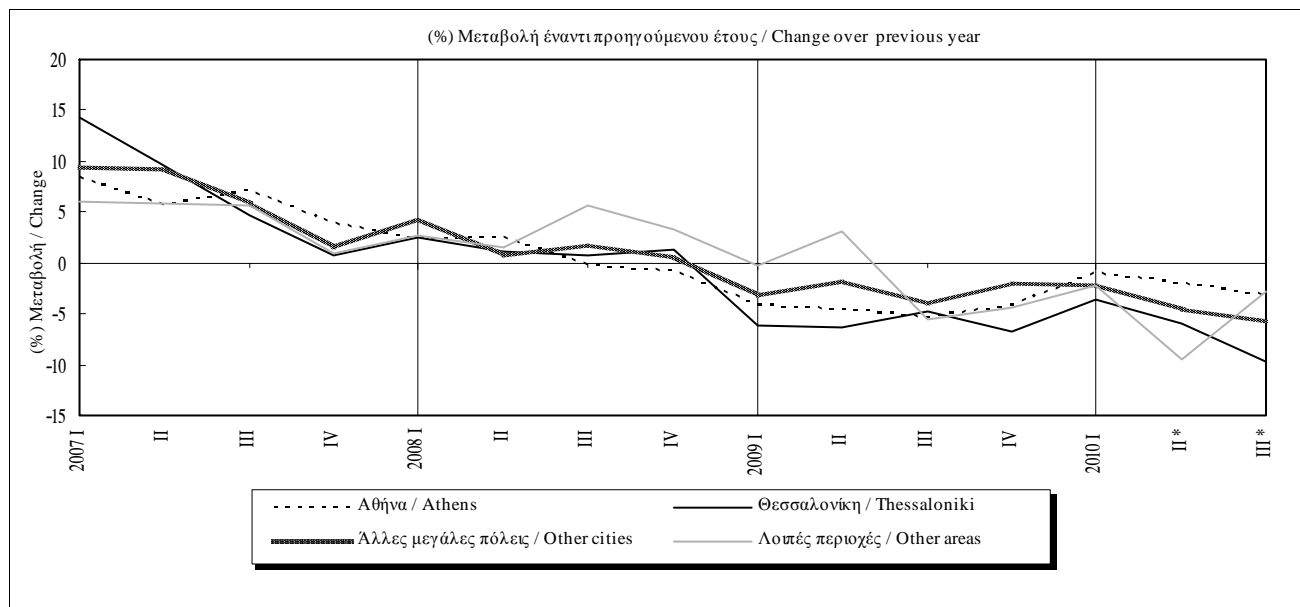

Πίνακας ΙΙ.7.1. ΝΕΟΣ ΔΕΙΚΤΗΣ ΤΙΜΩΝ ΔΙΑΜΕΡΙΣΜΑΤΩΝ ΚΑΤΑ ΓΕΩΓΡΑΦΙΚΗ ΠΕΡΙΟΧΗ: ΝΕΑ (έως 5 ετών)

Table II.7.1. NEW INDEX OF APARTMENT PRICES BY GEOGRAPHICAL AREA: NEW (up to 5 years old)

Περίοδος Period	Αθήνα Athens			Θεσσαλονίκη Thessaloniki			Άλλες μεγάλες πόλεις Other cities			Λουπές περιοχές Other areas		
	Δείκτης Index 2007=100	(% Μεταβολή / Change)		Δείκτης Index 2007=100	(% Μεταβολή / Change)		Δείκτης Index 2007=100	(% Μεταβολή / Change)		Δείκτης Index 2007=100	(% Μεταβολή / Change)	
		Προηγούμενη περίοδος Previous period	Προηγούμενο έτος Previous year		Προηγούμενη περίοδος Previous period	Προηγούμενο έτος Previous year		Προηγούμενη περίοδος Previous period	Προηγούμενο έτος Previous year		Προηγούμενη περίοδος Previous period	Προηγούμενο έτος Previous year
2006	91,3	-	-	96,4	-	-	92,8	-	-	96,1	-	-
2007	100,0	9,6	9,6	100,0	3,7	3,7	100,0	7,8	7,8	100,0	4,1	4,1
2008	100,0	0,0	0,0	103,5	3,5	3,5	102,4	2,4	2,4	105,4	5,4	5,4
2009	96,5	-3,5	-3,5	98,0	-5,3	-5,3	100,2	-2,1	-2,1	106,4	1,0	1,0
2006 I	91,1	-	-	94,4	-	-	89,9	-	-	95,2	-	-
II	90,6	-0,5	-	93,2	-1,3	-	91,1	1,4	-	95,8	0,6	-
III	89,2	-1,5	-	95,4	2,4	-	92,1	1,1	-	94,4	-1,5	-
IV	94,2	5,5	-	102,7	7,7	-	98,0	6,4	-	98,9	4,7	-
2007 I	98,7	4,8	8,4	97,8	-4,8	3,6	98,0	0,0	9,1	97,0	-1,9	1,9
II	98,8	0,1	9,1	102,3	4,6	9,8	99,7	1,7	9,5	102,0	5,2	6,5
III	99,9	1,1	11,9	98,0	-4,2	2,8	100,7	1,0	9,3	100,9	-1,1	6,9
IV	102,7	2,8	9,0	101,9	4,0	-0,8	101,6	0,9	3,7	100,0	-0,9	1,2
2008 I	100,7	-1,9	2,1	103,7	1,7	6,0	101,9	0,3	3,9	101,0	1,0	4,2
II	100,7	0,0	2,0	99,9	-3,7	-2,4	101,8	-0,1	2,0	104,3	3,2	2,2
III	98,7	-2,0	-1,2	102,2	2,3	4,3	102,4	0,6	1,7	110,5	6,0	9,5
IV	100,0	1,3	-2,6	108,3	6,0	6,3	103,5	1,1	1,9	105,8	-4,2	5,8
2009 I	95,2	-4,8	-5,5	92,7	-14,4	-10,6	98,5	-4,8	-3,3	102,1	-3,5	1,0
II	97,1	1,9	-3,7	98,2	6,0	-1,6	100,8	2,3	-1,0	110,3	8,0	5,8
III	95,9	-1,1	-2,8	99,8	1,5	-2,4	100,2	-0,6	-2,1	107,1	-2,9	-3,0
IV	97,9	2,0	-2,1	101,4	1,7	-6,4	101,3	1,2	-2,1	106,1	-0,9	0,3
2010 I	97,8	-0,1	2,7	95,6	-5,8	3,1	98,9	-2,4	0,3	101,7	-4,2	-0,4
II*	95,2	-2,6	-1,9	91,9	-3,8	-6,4	96,1	-2,8	-4,6	98,8	-2,9	-10,4
III*	91,3	-4,1	-4,9	89,5	-2,7	-10,3	94,5	-1,7	-5,7	103,1	4,3	-3,8

Πηγή: Τράπεζα της Ελλάδος, στοιχεία που συλλέγονται από τα NXI/Source: Bank of Greece, data collected from the MFIs

\* Προσωρινά στοιχεία/Provisional data.

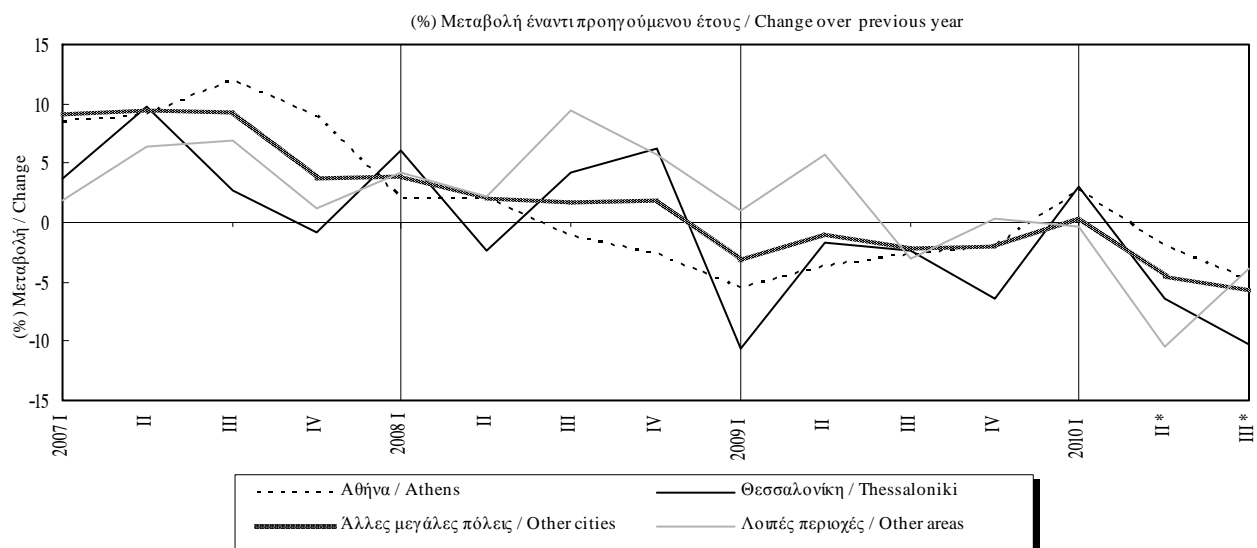

Πίνακας II.7.2. ΝΕΟΣ ΔΕΙΚΤΗΣ ΤΙΜΩΝ ΔΙΑΜΕΡΙΣΜΑΤΩΝ ΚΑΤΑ ΓΕΩΓΡΑΦΙΚΗ ΠΕΡΙΟΧΗ: ΠΑΛΑΙΑ (άνω των 5 ετών)

Table II.7.2. NEW INDEX OF APARTMENT PRICES BY GEOGRAPHICAL AREA: OLD (over 5 years old)

Περίοδος Period	Αθήνα Athens			Θεσσαλονίκη Thessaloniki			Άλλες μεγάλες πόλεις Other cities			Λουπές περιοχές Other areas		
	Δείκτης Index 2007=100	(% Μεταβολή / Change)		Δείκτης Index 2007=100	(% Μεταβολή / Change)		Δείκτης Index 2007=100	(% Μεταβολή / Change)		Δείκτης Index 2007=100	(% Μεταβολή / Change)	
		Προηγούμενη περίοδος Previous period	Προηγούμενο έτος Previous year		Προηγούμενη περίοδος Previous period	Προηγούμενο έτος Previous year		Προηγούμενη περίοδος Previous period	Προηγούμενο έτος Previous year		Προηγούμενη περίοδος Previous period	Προηγούμενο έτος Previous year
2006	95,7	-	-	92,3	-	-	95,0	-	-	95,2	-	-
2007	100,0	4,5	4,5	100,0	8,4	8,4	100,0	5,3	5,3	100,0	5,0	5,0
2008	101,4	1,4	1,4	100,6	0,6	0,6	101,4	1,4	1,4	101,4	1,4	1,4
2009	96,1	-5,2	-5,2	94,3	-6,3	-6,3	98,1	-3,2	-3,2	96,9	-4,4	-4,4
2006 I	91,3	-	-	83,6	-	-	89,2	-	-	90,0	-	-
II	95,3	4,4	-	90,2	7,8	-	92,3	3,4	-	94,2	4,7	-
III	96,7	1,4	-	95,4	5,8	-	97,7	5,9	-	96,3	2,2	-
IV	99,4	2,8	-	99,8	4,7	-	100,7	3,1	-	100,4	4,3	-
2007 I	99,2	-0,2	8,5	99,6	-0,2	19,1	97,9	-2,8	9,7	99,0	-1,4	10,0
II	99,0	-0,1	3,9	98,6	-1,0	9,4	100,6	2,8	9,0	99,1	0,1	5,2
III	101,1	2,1	4,5	100,6	2,0	5,5	100,9	0,3	3,3	100,7	1,6	4,6
IV	100,7	-0,4	1,3	101,2	0,6	1,4	100,7	-0,2	0,0	101,3	0,5	0,8
2008 I	101,6	0,9	2,5	100,7	-0,5	1,1	102,4	1,8	4,7	100,5	-0,7	1,6
II	101,8	0,2	2,8	101,2	0,5	2,7	100,2	-2,1	-0,4	99,9	-0,7	0,8
III	101,2	-0,6	0,1	100,1	-1,2	-0,5	102,8	2,5	1,9	102,9	3,0	2,2
IV	101,0	-0,3	0,2	100,5	0,4	-0,7	100,1	-2,6	-0,6	102,4	-0,5	1,1
2009 I	97,9	-3,0	-3,6	96,4	-4,0	-4,3	99,2	-0,8	-3,1	99,3	-3,0	-1,2
II	96,5	-1,4	-5,2	92,9	-3,6	-8,2	97,9	-1,3	-2,3	100,3	1,0	0,5
III	94,4	-2,2	-6,8	94,3	1,4	-5,8	97,1	-0,8	-5,5	94,6	-5,7	-8,1
IV	95,6	1,3	-5,3	93,7	-0,6	-6,8	98,2	1,1	-1,8	93,4	-1,2	-8,8
2010 I	95,1	-0,5	-2,8	90,6	-3,3	-6,0	95,1	-3,2	-4,2	95,6	2,3	-3,8
II*	94,5	-0,7	-2,1	87,6	-3,4	-5,8	93,3	-1,9	-4,7	91,8	-3,9	-8,5
III*	92,3	-2,3	-2,2	85,4	-2,5	-9,4	91,4	-2,1	-6,0	93,0	1,3	-1,6

Πηγή: Τράπεζα της Ελλάδος, στοιχεία που συλλέγονται από τα NXI/Source: Bank of Greece, data collected from the MFIs.

\* Προσωρινά στοιχεία/Provisional data.

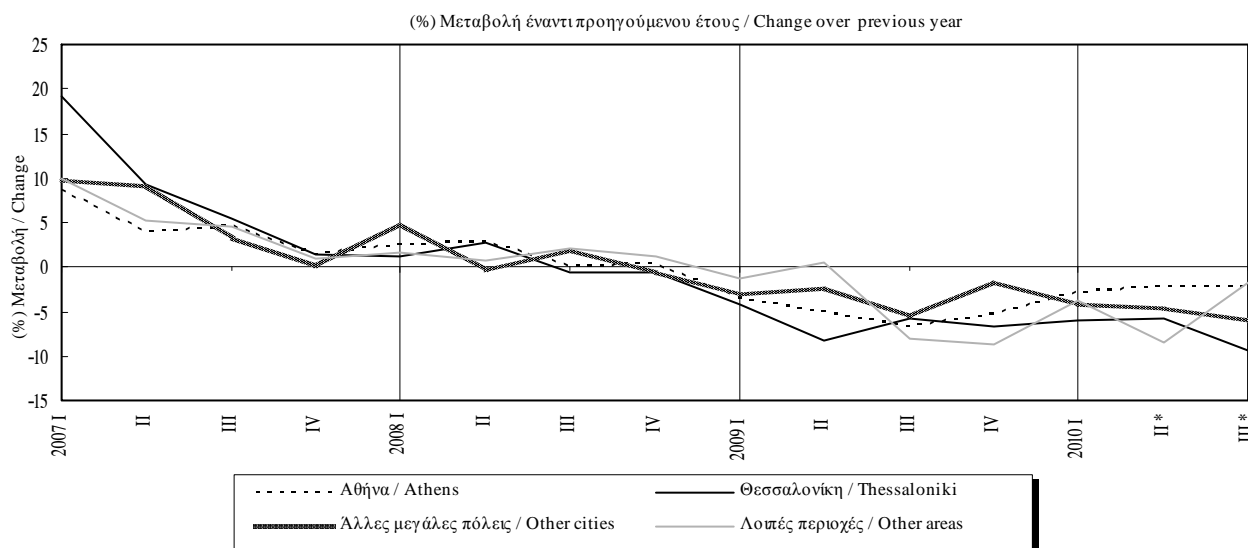

**Πίνακας II.8. ΔΕΙΚΤΗΣ ΤΙΜΩΝ ΚΑΤΟΙΚΙΩΝ ( ΙΣΤΟΡΙΚΗ ΣΕΙΡΑ)**  
**Table II.8. INDEX OF PRICES OF DWELLINGS (HISTORICAL SERIES)**

Περίοδος Period	Αστικές Περιοχές Urban Areas			Αθήνα Athens			Λοιπές Αστικές Other Urban		
	Δείκτης Index 1997=100	(% Μεταβολή / Change)		Δείκτης Index 1997=100	(% Μεταβολή / Change)		Δείκτης Index 1993 IV=100	(% Μεταβολή / Change)	
		Προηγούμεν. περιόδου Previous period	Προηγούμεν. έτους Previous year		Προηγούμεν. περιόδου Previous period	Προηγούμεν. έτους Previous year		Προηγούμεν. περιόδου Previous period	Προηγούμεν. έτους Previous year
2000	137,7	10,6	10,6	149,1	15,1	15,1	171,3	6,1	6,1
2001	157,5	14,4	14,4	175,4	17,6	17,6	190,2	11,0	11,0
2002	179,3	13,9	13,9	203,8	16,2	16,2	211,7	11,3	11,3
2003	189,0	5,4	5,4	211,9	4,0	4,0	226,8	7,1	7,1
2004	193,4	2,3	2,3	212,4	0,3	0,3	237,4	4,7	4,7
2005	214,5	10,9	10,9	230,8	8,6	8,6	269,3	13,4	13,4
2006	242,3	13,0	13,0	257,9	11,7	11,7	304,2	13,0	13,0
2007	257,3	6,2	6,2	273,8	6,2	6,2	315,7	3,8	3,8
2008	261,1	1,5	1,5	276,4	0,9	0,9	323,9	2,6	2,6
2009 *	249,8	-4,3	-4,3	263,6	-4,6	-4,6	314,4	-2,9	-2,9
2005 I	205,2	3,6	7,7	223,7	2,0	6,6	254,1	5,5	8,8
II	211,6	3,1	10,5	228,9	2,3	9,3	264,1	3,9	11,7
III	216,9	2,5	12,2	231,5	1,1	9,7	274,5	4,0	15,0
IV	224,1	3,3	13,2	239,0	3,2	8,9	283,8	3,4	17,8
2006 I	233,3	4,1	13,7	249,9	4,6	11,7	294,1	3,6	15,7
II	238,8	2,3	12,9	256,6	2,7	12,1	301,7	2,6	14,2
III	243,6	2,0	12,3	257,8	0,5	11,4	307,4	1,9	12,0
IV	253,4	4,0	13,1	267,2	3,7	11,8	313,7	2,0	10,5
2007 I	254,1	0,3	8,9	271,1	1,4	8,5	315,7	0,7	7,4
II	256,0	0,7	7,2	270,9	-0,1	5,6	314,3	-0,5	4,2
III	258,8	1,1	6,2	275,7	1,7	7,0	314,5	0,1	2,3
IV	260,2	0,5	2,7	277,7	0,7	3,9	318,4	1,2	1,5
2008 I	260,8	0,2	2,6	277,4	-0,1	2,3	321,1	0,8	1,7
II	261,0	0,1	2,0	277,8	0,1	2,5	323,7	0,8	3,0
III	261,4	0,1	1,0	274,8	-1,1	-0,3	323,6	0,0	2,9
IV	261,0	-0,2	0,3	275,5	0,3	-0,8	327,1	1,1	2,7
2009 I*	250,3	-4,1	-4,0	265,6	-3,6	-4,3	311,7	-4,7	-2,9
II*	250,7	0,1	-4,0	264,8	-0,3	-4,7	316,4	1,5	-2,3
III*	248,3	-1,0	-5,0	260,0	-1,8	-5,4	315,1	-0,4	-2,6
IV*	250,1	0,7	-4,2	263,9	1,5	-4,2	314,3	-0,3	-3,9
2010 I*	247,2	-1,1	-1,3	263,0	-0,3	-1,0	308,5	-1,8	-1,0
II*	241,8	-2,2	-3,6	259,4	-1,4	-2,1	298,5	-3,2	-5,6
III*	236,1	-2,4	-4,9	251,8	-2,9	-3,1	-	-	-

Πηγές: Για τις λοιπές αστικές περιοχές: Τράπεζα της Ελλάδος (στοιχεία που συλλέγονται κυρίως από μεσιτικά γραφεία). Για την Αθήνα: Τράπεζα της Ελλάδος (στοιχεία που συγκεντρώνονται από τα NXI, από το 2006 και μετά) και επεξεργασία στοιχείων "Property ΕΠΕ" (έως το 2005). Για το σύνολο των αστικών περιοχών: Τράπεζα της Ελλάδος (στοιχεία που συγκεντρώνονται από τα NXI, από το 2006 και μετά) και σταθμισμένος δείκτης με βάση το απόθεμα των κατοικιών στην Αθήνα και τις λοιπές αστικές περιοχές (έως το 2005). / Sources: For "other" urban areas: Bank of Greece (data collected by the branches mainly from real estate agencies). For Athens: Bank of Greece (data collected from the MFIs, 2006-onwards) and calculations based on "Property Ltd" (up to 2005). For all urban areas: Bank of Greece (data collected from the MFIs, 2006-onwards) and weighted index according to the stock of houses in Athens and in other urban areas (up to 2005).

\* Προσωρινά στοιχεία: για τις λοιπές αστικές περιοχές 2009-10, για την Αθήνα και τις αστικές περιοχές 2010 II-III/Provisional data: for other urban areas 2009-10, for Athens and urban areas 2010 II-III.

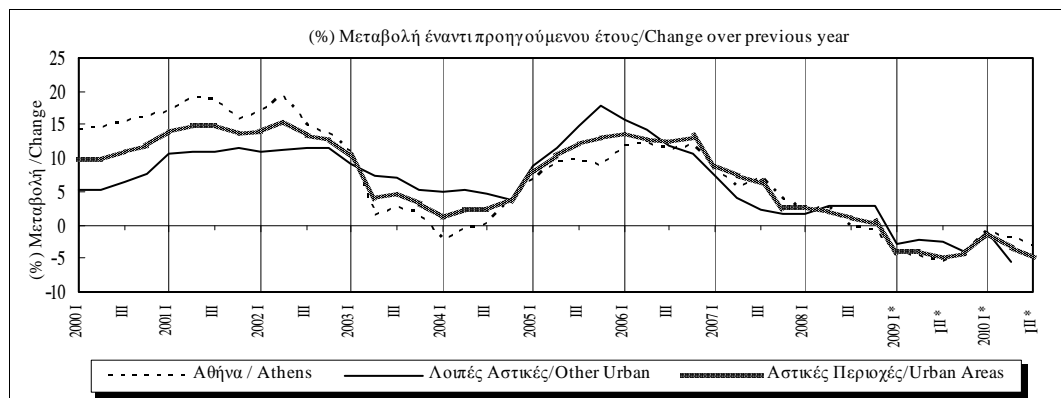

### **III.**

**ΕΣΩΤΕΡΙΚΗ ΟΙΚΟΝΟΜΙΑ - ΜΙΣΘΟΙ ΚΑΙ ΑΠΑΣΧΟΛΗΣΗ**

**DOMESTIC ECONOMY - WAGES AND EMPLOYMENT**



**Πίνακας III.1. ΕΡΓΑΤΙΚΟ ΔΥΝΑΜΙΚΟ - ΑΠΑΣΧΟΛΗΣΗ - ΑΝΕΡΓΙΑ**

**Table III.1. LABOUR FORCE - EMPLOYMENT - UNEMPLOYMENT**

Περίοδος Period	Εργατικό δυναμικό Labour force		Απασχολούμενοι Employment				Άνεργοι Unemployment		Ποσοστό ανεργίας Unemployment rate
	Αριθμός ατόμων (σε χιλιάδες) Number of persons (in thousands)	(% Μεταβολή προηγούμε. έτους Change previous year	Αριθμός ατόμων (σε χιλιάδες) Number of persons (in thousands)		(% Μεταβολή προηγούμε. έτους Change previous year		Αριθμός ατόμων (σε χιλιάδες) Number of persons (in thousands)	(% Μεταβολή προηγούμε. έτους Change previous year	
			Σύνολο Total	Μισθωτοί Employees	Σύνολο Total	Μισθωτοί Employees			
2000 (I)	4611,9	0,6	4088,5	2378,9	1,4	2,9	523,5	-5,6	11,4
2001 (I)	4580,3	-0,7	4086,3	2458,1	-0,1	3,3	493,9	-5,6	10,8
2002 (I)	4656,0	1,7	4175,8	2532,5	2,2	3,0	480,3	-2,8	10,3
2003 (I)	4734,4	1,7	4274,5	2599,1	2,4	2,6	459,9	-4,2	9,7
2004 (I)	4818,9	-	4313,1	2730,4	-	-	505,7	-	10,5
2005 (I)	4846,4	0,6	4368,9	2778,7	1,3	1,8	477,5	-5,6	9,9
2006 (I)	4886,8	0,8	4452,3	2829,6	1,9	1,8	434,5	-9,0	8,9
2007 (I)	4916,8	0,6	4509,9	2899,5	1,3	2,5	406,9	-6,3	8,3
2008 (I)	4937,2	0,4	4559,3	2944,7	1,1	1,6	377,9	-7,1	7,6
2009 (I)	4979,8	0,9	4508,6	2898,1	-1,1	-1,6	471,1	24,7	9,5
2006 I	4873,1	0,9	4400,0	2775,8	1,7	1,5	473,1	-5,9	9,7
II	4880,2	0,6	4452,8	2834,1	1,6	1,8	427,4	-8,4	8,8
III	4902,5	1,0	4494,2	2868,1	2,5	2,6	408,3	-13,1	8,3
IV	4891,2	0,8	4462,1	2840,2	1,8	1,5	429,1	-8,9	8,8
2007 I	4906,9	0,7	4461,2	2838,6	1,4	2,3	445,7	-5,8	9,1
II	4917,9	0,8	4519,9	2896,4	1,5	2,2	398,0	-6,9	8,1
III	4926,8	0,5	4539,3	2938,5	1,0	2,5	387,5	-5,1	7,9
IV	4915,6	0,5	4519,1	2924,4	1,3	3,0	396,5	-7,6	8,1
2008 I	4918,2	0,2	4511,6	2902,9	1,1	2,3	406,5	-8,8	8,3
II	4939,3	0,4	4582,1	2974,4	1,4	2,7	357,1	-10,3	7,2
III	4944,9	0,4	4589,8	2969,9	1,1	1,1	355,1	-8,4	7,2
IV	4946,3	0,6	4553,6	2931,4	0,8	0,2	392,7	-1,0	7,9
2009 I	4948,1	0,6	4485,8	2869,5	-0,6	-1,2	462,3	13,7	9,3
II	4974,5	0,7	4531,9	2922,1	-1,1	-1,8	442,6	23,9	8,9
III	5005,3	1,2	4540,1	2929,3	-1,1	-1,4	465,1	31,0	9,3
IV	4991,2	0,9	4476,8	2871,4	-1,7	-2,0	514,4	31,0	10,3
2010 I	5012,4	1,3	4425,6	2812,1	-1,3	-2,0	586,8	26,9	11,7
II	5021,0	0,9	4427,0	2853,9	-2,3	-2,3	594,0	34,2	11,8

Πηγή: ΕΛ.ΣΤΑΤ., Έρευνες Εργατικού Δυναμικού, νέα αναθεωρημένα στοιχεία 1998-2003 ( Ιαν.2005 ), νέο δείγμα από το 2004. Δόγω του νέου δείγματος, τα στοιχεία για το 2004 δεν είναι απολύτως συγκρίσιμα με εκείνα των προηγούμενων ετών. / Source: EL.STAT., Labour Force Surveys, new revised data 1998-2003 ( Jan.2005 ), new sample as of 2004. Because of the new sample, figures for 2004 are not fully comparable with those for previous years.

(I) Μέσοι ετήσιοι όροι / Annual averages.

(%) Μεταβολή έναντι προηγούμενου έτους / Change over previous year

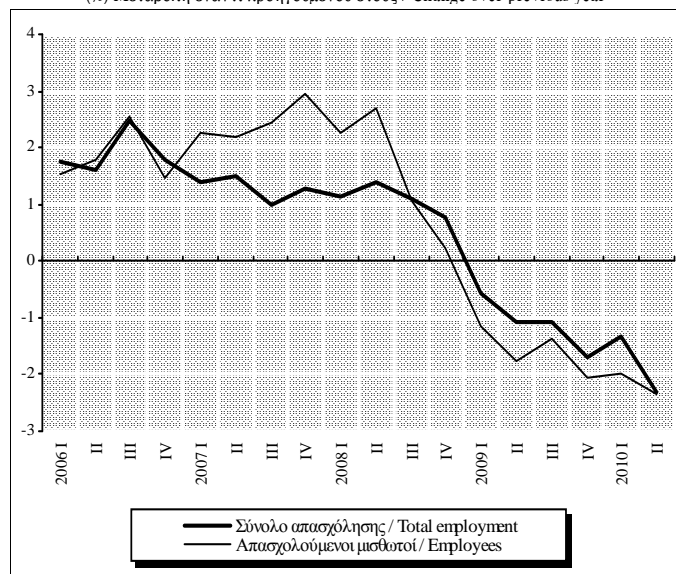

Ποσοστό % του εργατικού δυναμικού / Percent of the labour force

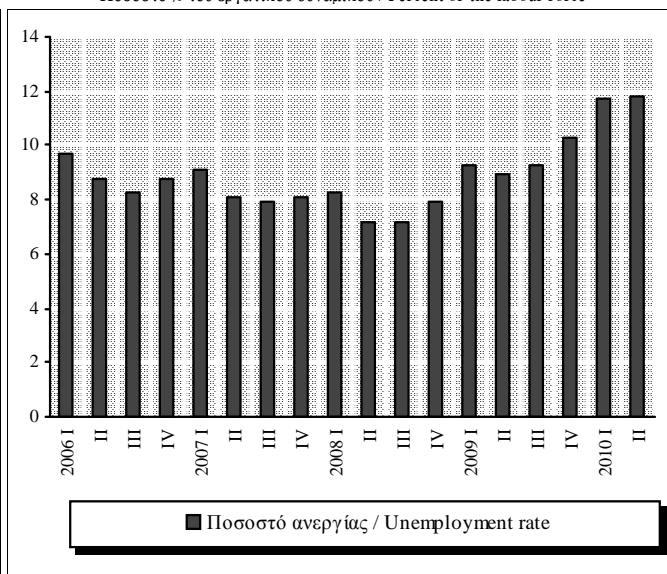

Πίνακας III.2. ΡΟΕΣ ΜΙΣΘΩΤΗΣ ΑΠΑΣΧΟΛΗΣΗΣ ΣΤΟΝ ΙΔΙΩΤΙΚΟ ΤΟΜΕΑ

Table III.2. DEPENDENT EMPLOYMENT FLOWS IN THE PRIVATE SECTOR

Περίοδος Period	Αναγγελίες Πρόσληψης Recruitment notifications		Απολύσεις και λήξεις συμβάσεων Dismissals and contract terminations					Οικειοθελείς αποχωρήσεις Voluntary quits		Καθαρή διαφορά (νέες θέσεις εργασίας)(3) Net difference (new jobs)(3)		
	Αριθμός ατόμων Number of persons	(% Μεταβολή προηγούμε. έτους Change previous year	Αριθμός ατόμων (σε χιλ.) Number of persons (in thousands)			(% Μεταβολή προηγούμε. έτους Change previous year			Αριθμός ατόμων Number of persons	(% Μεταβολή προηγούμε. έτους Change previous year	Αριθμός θέσεων Number of jobs	
			Σύνολο Total	Απολύσεις(1) Dismissals(1)	Λήξεις συμβάσεων Ορισμένου χρόνου Terminations of fixed-duration contracts	Σύνολο Total	Απολύσεις(1) Dismissals(1)	Λήξεις συμβάσεων Ορισμένου χρόνου Terminations of fixed-duration contracts				
2001	1033085	5,6	597575	-	-	-	11,7	-	-	386043	13,1	49467
2002	1080305	4,6	590642	-	-	-	-1,2	-	-	418233	8,3	71430
2003	1083880	0,3	652820	-	-	-	10,5	-	-	398888	-4,6	32172
2004	1107809	2,2	665778	-	-	-	2,0	-	-	417912	4,8	24119
2005 (1)	1070992	-3,3	674648	-	-	-	1,3	-	-	388561	-3,8	7783
2006	1123614	4,9	687300	-	-	-	1,9	-	-	428518	10,3	7796
2007	1163840	3,6	717045	-	-	-	4,3	-	-	452815	5,7	-6020
2008	1143920	-1,7	711196	-	-	-	-0,8	-	-	442827	-2,2	-10103
2009	990381	-13,4	728300	-	-	-	2,4	-	-	348252	-21,4	-86171
2007 Ιαν./Jan.-.(2)	1001035	3,5	568954	-	-	-	4,3	-	-	387517	6,1	44564
2008 Ιαν./Jan.-.(2)	1005676	0,5	559411	-	-	-	-1,7	-	-	382147	-1,4	64118
2009 Ιαν./Jan.-.(2)	856463	-14,8	577477	-	-	-	3,2	-	-	299819	-21,5	-20833
2010 Ιαν./Jan.-.(2)	834368	-2,6	583318	190983	210676	-	1,0	-	-	261215	-12,9	-10165
2009 I	183015	-19,0	139720	-	-	-	11,7	-	-	80151	-18,9	-36856
II	326407	-13,9	165895	-	-	-	4,9	-	-	85190	-23,4	75322
III	245513	-12,7	161817	-	-	-	0,0	-	-	103768	-19,6	-20072
IV	235446	-8,7	260868	-	-	-	-2,0	-	-	79143	-23,7	-104565
2010 I	181961	-0,6	129673	-	-	-	-7,2	-	-	68622	-14,4	-16334
II	324500	-0,6	170056	-	-	-	2,5	-	-	77105	-9,5	77339
III	236313	-3,7	174498	-	-	-	7,8	-	-	88683	-14,5	-26868
2009 Νοέμ./Nov. Δεκ./Dec.	77844 56074	-3,5 -2,6	87971 62852	-	-	-	4,4 -6,9	-	-	25385 23048	-23,1 -16,7	-35512 -29826
2010 Ιαν./Jan.	59584	-3,2	52552	25970	26582	-	-9,1	-	-	23305	-23,0	-16273
Φεβρ./Feb.	57181	-8,2	37655	20754	16901	-	-10,2	-	-	20834	-16,4	-1308
Μάρτ./Mar.	65196	10,1	39466	22456	17010	-	-1,2	-	-	24483	-1,9	1247
Απρ./Apr.	83102	-4,0	36473	19822	16651	-	-3,4	-	-	23330	-9,0	23299
Μάιος/May	123822	-1,9	49031	25457	23574	-	10,1	-	-	25183	-9,0	49608
Ιούν./Jun.	117576	3,5	84552	31296	53256	-	1,1	-	-	28592	-10,3	4432
Ιουλ./Jul.	92996	-2,0	62520	27003	35517	-	0,9	-	-	29417	-17,4	1059
Αύγ./Aug.	52660	-0,2	39410	18225	21185	-	10,3	-	-	25380	-8,8	-12130
Σεπτ./Sept.	90657	-7,4	72568	31570	40998	-	13,2	-	-	33886	-16,0	-15797
Οκτ./Oct.	91594	-9,8	109091	31241	77850	-	-0,9	-	-	26805	-12,7	-44302

Πηγή: ΟΑΕΔ/ Source: OAED

(1) Απολύσεις εργαζομένων με συμβάσεις αορίστου χρόνου./ Dismissals of workers on indefinite-duration contracts.

(2) Διαθέσιμη περίοδος τρέχοντος έτους και αντίστοιχες περιόδοι προηγούμενων ετών./ Available period for current year and corresponding periods of previous years.

(3) Η καθαρή διαφορά πρέπει να αντιμετωπίζεται με επιφύλαξη, επειδή (α) οι οικειοθελείς αποχωρήσεις δεν καταγράφονται πλήρως και (β) δεν καλύπτονται οι αυτοαπασχολούμενοι και ο δημόσιος τομέας./ The net difference should be treated with caution, because (i) voluntary quits are not fully recorded and (ii) self-employment and public-sector employment are not covered.

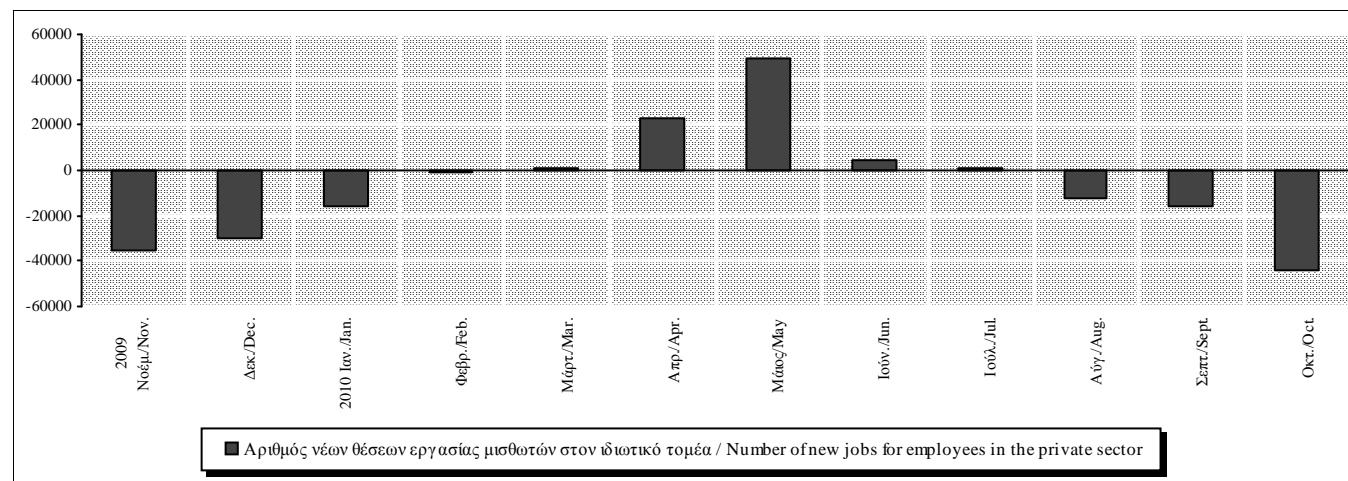

Πίνακας III.3. ΚΑΤΩΤΑΤΕΣ ΑΠΟΔΟΧΕΣ

Table III.3. MINIMUM WAGES

Περίοδος Period	Κατώτατο ημερομίσθιο εργατών Minimum daily wage of blue-collar workers		Κατώτατος μισθός υπαλλήλων Minimum monthly salary of white-collar workers	
	Ευρώ Euro	(%) Μεταβολή προηγούμε. έτους Change previous year	Ευρώ Euro	(%) Μεταβολή προηγούμε. έτους Change previous year
2005	25,86	5,6	579,04	5,7
2006	27,46	6,2	614,62	6,1
2007	28,93	5,4	647,63	5,4
2008	30,73	6,2	687,88	6,2
2009	32,49	5,7	727,17	5,7
2010	33,04	1,7	739,56	1,7
2008 I	30,40	8,7	680,59	8,7
II	30,40	5,6	680,59	5,6
III	30,71	4,5	687,39	4,5
IV	31,32	6,6	701,00	6,6
2009 I	31,32	3,0	701,00	3,0
II	32,47	6,8	726,71	6,8
III	33,04	7,6	739,56	7,6
IV	33,04	5,5	739,56	5,5
2010 I	33,04	5,5	739,56	5,5
II	33,04	1,8	739,56	1,8
III	33,04	0,0	739,56	0,0
IV	33,04	0,0	739,56	0,0
2009 Ιαν./Jan.	31,32	3,0	701,00	3,0
Φεβρ./Feb.	31,32	3,0	701,00	3,0
Μάρτ./Mar.	31,32	3,0	701,00	3,0
Απρ./Apr.	31,32	3,0	701,00	3,0
Μάιος/May	33,04	8,7	739,56	8,7
Ιούν./Jun.	33,04	8,7	739,56	8,7
Ιούλ./Jul.	33,04	8,7	739,56	8,7
Αύγ./Aug.	33,04	8,7	739,56	8,7
Σεπτ./Sept.	33,04	5,5	739,56	5,5
Οκτ./Oct.	33,04	5,5	739,56	5,5
Νοέμ./Nov.	33,04	5,5	739,56	5,5
Δεκ./Dec.	33,04	5,5	739,56	5,5
2010 Ιαν./Jan.	33,04	5,5	739,56	5,5
Φεβρ./Feb.	33,04	5,5	739,56	5,5
Μάρτ./Mar.	33,04	5,5	739,56	5,5
Απρ./Apr.	33,04	5,5	739,56	5,5
Μάιος/May	33,04	0,0	739,56	0,0
Ιούν./Jun.	33,04	0,0	739,56	0,0
Ιούλ./Jul.	33,04	0,0	739,56	0,0
Αύγ./Aug.	33,04	0,0	739,56	0,0
Σεπτ./Sept.	33,04	0,0	739,56	0,0
Οκτ./Oct.	33,04	0,0	739,56	0,0
Νοέμ./Nov.	33,04	0,0	739,56	0,0
Δεκ./Dec.	33,04	0,0	739,56	0,0

Πηγή/ Source: Εθνικές Γενικές Συλλογικές Συμβάσεις Εργασίας/ National general collective agreements.

(%) Μεταβολή έναντι προηγούμενου έτους / Change over previous year

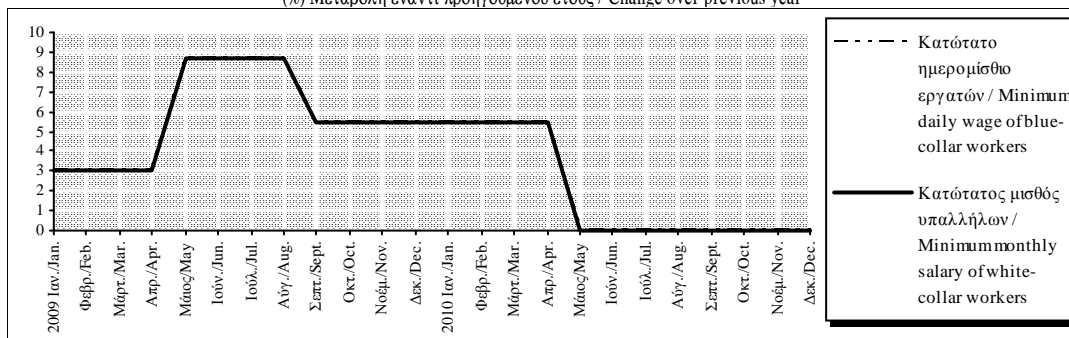

Πίνακας III.4. ΠΡΟΣΔΟΚΙΕΣ ΕΠΙΧΕΙΡΗΣΕΩΝ ΚΑΙ ΚΑΤΑΝΑΛΩΤΩΝ ΓΙΑ ΤΗΝ ΑΠΑΣΧΟΛΗΣΗ ΚΑΙ ΤΗΝ ΑΝΕΡΓΙΑ (1)

Table III.4. EXPECTATIONS OF BUSINESS FIRMS AND CONSUMERS CONCERNING EMPLOYMENT AND UNEMPLOYMENT (1)

Περίοδος Period	Επιχειρήσεις: Προοπτικές απασχόλησης για τους 3-4 προσεχείς μήνες Business firms: Prospects of employment over the next 3-4 months							Καταναλωτές: Προσδοκίες για την ανεργία κατά το επόμενο 12μηνο Consumers: Expectations of unemployment over the next 12 months
	Μεταποίηση Manufacturing	Σύνολο Κατασκευών Total Construction	Κατασκευές Κατοικίες Dwellings	Άλλα Κτίρια Other Buildings	Δημόσια Έργα Public Works	Λιανικό Εμπόριο Retail Trade	Υπηρεσίες(2) Services(2)	
2005	-7	-22	4	-2	-32	-1	1	44
2006	-1	19	31	7	21	15	10	41
2007	-1	10	2	13	9	25	14	35
2008	-6	10	-33	7	19	36	13	50
2009	-23	-32	-61	-46	-21	10	-14	63
2009 II	-23	-35	-55	-62	-18	7	-13	68
III	-16	-31	-52	-40	-25	13	-14	58
IV	-15	-27	-67	-10	-27	4	-11	57
2010 I	-22	-44	-66	-30	-47	-3	-23	76
II	-17	-44	-49	-40	-45	-6	-16	86
III	-21	-47	-58	-35	-49	-9	-19	86
2009 Ιούν./Jun.	-18	-23	-62	-57	4	17	-13	65
Ιούλ./Jul.	-16	-27	-49	-38	-19	24	-11	66
Αύγ./Aug.	-16	-38	-54	-58	-31	-1	-12	62
Σεπτ./Sept.	-17	-29	-55	-26	-26	14	-19	47
Οκτ./Oct.	-12	-22	-66	-6	-21	5	-7	41
Νοέμ./Nov.	-13	-25	-70	-9	-23	-8	-10	62
Δεκ./Dec.	-19	-34	-66	-13	-36	14	-16	67
2010 Ιαν./Jan.	-20	-42	-68	-27	-44	12	-21	70
Φεβρ./Feb.	-22	-44	-78	-30	-46	11	-26	77
Μάρτ./Mar.	-22	-46	-53	-34	-51	-31	-23	82
Απρ./Apr.	-15	-42	-33	-23	-53	-2	-19	82
Μάιος/May	-19	-42	-66	-33	-43	1	-16	88
Ιούν./Jun.	-17	-46	-49	-65	-39	-17	-14	88
Ιούλ./Jul.	-19	-41	-59	-35	-41	-28	-26	86
Αύγ./Aug.	-16	-39	-57	-31	-40	-11	-29	82
Σεπτ./Sept.	-28	-60	-57	-40	-66	11	-3	89
Οκτ./Oct.	-23	-37	-64	-25	-39	-4	-6	88
Νοέμ./Nov.	-18	-46	-56	-36	-48	-10	-26	84

Πηγή: IOBE και Ευρωπαϊκή Επιτροπή, Business and Consumer Survey Results./Source:FEIR and European Commission, Business and Consumer Survey Results.

(1) Διαφορά σταθμισμένων ποσοστών θετικών και αρνητικών απαντήσεων (βλ.επεξηγήσεις σελ.xxii)/ Difference between weighted percentages of positive and negative replies (see explanations p. xxiv).

(2) Δεν περιλαμβάνονται οι τράπεζες και οι επιχειρήσεις λιανικού εμπορίου/ Excluding banking and retail trade.

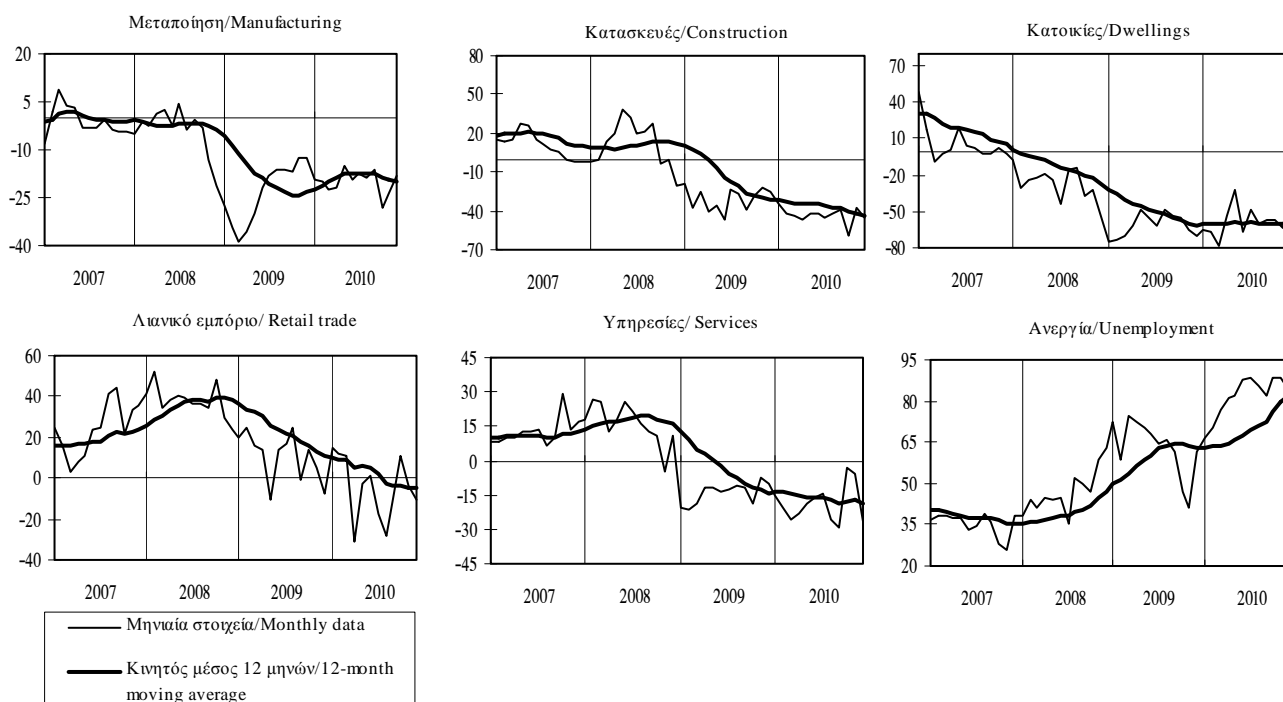

Πίνακας III.5. ΕΞΕΛΙΞΗ ΤΟΥ ΑΝΑΘΕΩΡΗΜΕΝΟΥ ΔΕΙΚΤΗ ΑΠΑΣΧΟΛΟΥΜΕΝΩΝ ΑΤΟΜΩΝ ΣΤΟ ΛΙΑΝΙΚΟ ΕΜΠΟΡΙΟ (1)

Table III.5. EVOLUTION OF THE REVISED INDEX OF NUMBER OF PERSONS EMPLOYED IN RETAIL TRADE (1)

Περίοδος Period	Σύνολο Total		Γενικός Δείκτης (εκτός των απασχολούμενων στον κλάδο των καυσίμων και λιπαντικών αυτοκινήτων)* Overall Index (except the persons employed in automotive fuel sector)*		Δείκτης απασχολούμενων στην ομάδα καταστημάτων ειδών διατροφής Index of persons employed in the food sector		Δείκτης απασχολούμενων στην ομάδα καταστημάτων ειδών εκτός διατροφής και καυσίμων Index of persons employed in the non-food sector (except automotive fuel)	
	Γενικός Δείκτης Overall Index	(%) Ετήσια μεταβολή (%) Annual rate	Δείκτης Index	(%) Ετήσια μεταβολή (%) Annual rate	Δείκτης Index	(%) Ετήσια μεταβολή (%) Annual rate	Δείκτης Index	(%) Ετήσια μεταβολή (%) Annual rate
	2005=100		2005=100		2005=100		2005=100	
2000	86,3	-	85,9	-	82,1	-	91,3	-
2001	87,9	1,8	87,4	1,8	82,7	0,7	94,1	3,1
2002	92,2	4,9	92,0	5,2	88,9	7,4	96,4	2,4
2003	94,2	2,1	94,0	2,2	91,9	3,5	97,0	0,7
2004	97,9	3,9	97,9	4,1	97,8	6,3	98,0	1,0
2005	100,0	2,2	100,0	2,2	100,0	2,3	100,0	2,0
2006	101,7	1,7	101,7	1,7	102,9	2,9	100,3	0,3
2007	102,5	0,7	102,4	0,7	104,4	1,5	100,2	-0,1
2008	104,2	1,7	104,1	1,7	106,9	2,3	101,0	0,8
2009	104,6	0,5	104,2	0,1	109,4	2,4	98,9	-2,1
2004 III	98,2	3,7	98,0	3,9	98,4	6,5	97,5	0,5
IV	99,6	5,0	100,3	4,9	100,4	7,8	100,2	1,0
2005 I	98,7	2,6	98,4	2,8	98,8	4,0	98,0	1,3
II	99,9	2,4	99,8	2,4	99,9	2,7	99,7	2,1
III	100,4	2,3	100,3	2,4	100,5	2,1	100,1	2,7
IV	101,0	1,4	101,4	1,1	100,8	0,4	102,1	1,9
2006 I	99,1	0,4	98,9	0,5	98,0	-0,8	99,8	1,8
II	102,3	2,4	102,3	2,5	104,6	4,7	99,7	0,0
III	101,5	1,1	101,4	1,1	102,8	2,3	100,0	-0,1
IV	103,9	2,9	104,1	2,6	106,2	5,4	101,8	-0,3
2007 I	102,1	3,1	101,9	3,1	104,6	6,7	99,0	-0,8
II	102,0	-0,4	101,8	-0,5	103,9	-0,7	99,5	-0,2
III	102,4	0,9	102,5	1,0	104,3	1,5	100,5	0,5
IV	103,3	-0,6	103,4	-0,7	104,9	-1,3	101,9	0,1
2008 I	102,6	0,5	102,9	0,9	105,6	1,0	99,8	0,8
II	104,0	2,0	103,9	2,1	106,8	2,8	100,6	1,1
III	104,4	1,9	104,5	1,9	107,0	2,6	101,6	1,1
IV	105,6	2,2	105,2	1,7	108,0	3,0	102,0	0,1
2009 I	106,6	3,9	106,1	3,1	111,0	5,1	101,0	1,2
II	102,3	-1,7	101,8	-2,0	107,2	0,4	96,3	-4,3
III	102,2	-2,1	101,7	-2,6	107,1	0,0	96,3	-5,2
IV	107,5	1,8	107,2	2,0	112,4	4,1	102,0	0,0
2010 I	104,5	-2,0	104,3	-1,7	108,3	-2,5	100,1	-0,8
II	102,5	0,3	102,5	0,7	108,2	1,0	96,8	0,5

Πηγή: ΕΣΥΕ / Source: NSSG

(1) Ο Δείκτης Απασχολούμενων στο Λιανικό Εμπόριο αναθεωρήθηκε με έτος βάσης 2005=100,0. / The index of number of persons employed in retail trade is revised with new base year 2005=100,0 covering the period from 2000 onwards.

(\*) Πρόκειται για τον Δείκτη Απασχολούμενων Ατόμων στο Λιανικό Εμπόριο που δημοσιεύεται από την ΕΣΥΕ μέχρι το δ' τρίμηνο του 2008. / Corresponds to the overall index for employment in retail trade published by the NSSG for the period up to the 4th quarter of 2008.

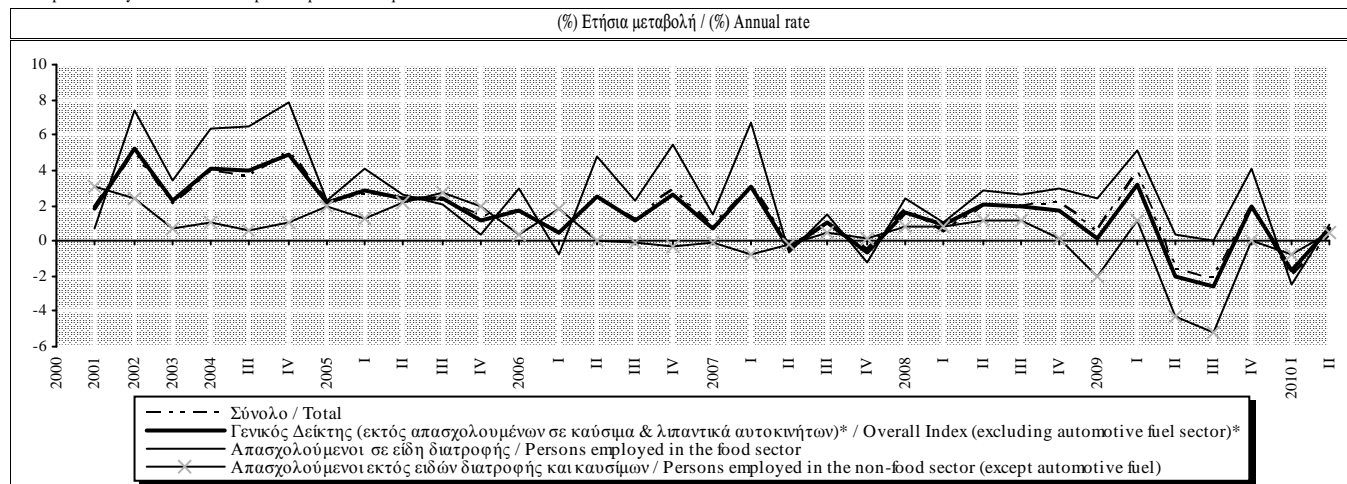



**IV.**

**ΝΟΜΙΣΜΑ ΚΑΙ ΠΙΣΤΗ**

**MONEY AND BANKING**



**Πίνακας IV.1. ΝΟΜΙΣΜΑΤΙΚΕΣ ΕΞΕΛΙΞΕΙΣ ΣΤΗ ΖΩΝΗ ΤΟΥ ΕΥΡΩ ΚΑΙ ΕΛΛΗΝΙΚΗ ΣΥΜΒΟΛΗ (ετήσιες εκατοστιαίες μεταβολές) (1),(2)**

**Table IV.1. MONETARY DEVELOPMENTS IN THE EURO AREA AND GREEK CONTRIBUTION (annual percentage changes) (1),(2)**

Περίοδος  Period	ΝΟΜΙΣΜΑΤΙΚΑ ΜΕΓΕΘΗ ΤΗΣ ΖΩΝΗΣ ΤΟΥ ΕΥΡΩ (3),(4) EURO AREA MONETARY AGGREGATES (3),(4)				ΕΛΛΗΝΙΚΗ ΣΥΜΒΟΛΗ (4) GREEK CONTRIBUTION (4)		
	M1	M2	M3 (5)	M3 κινητός κεντρικός μέσος 3 μηνών M3 3-month moving average (centered)	M1 χωρίς το νόμισμα σε κυκλοφορία M1 excluding currency in circulation	M2 χωρίς το νόμισμα σε κυκλοφορία M2 excluding currency in circulation	M3 χωρίς το νόμισμα σε κυκλοφορία (5) M3 excluding currency in circulation(5)
2008	2,4	9,6	9,7	-	-5,1	15,5	15,2
2009	9,5	4,8	3,3	-	3,3	10,5	7,9
III	12,2	4,5	2,7	-	7,0	9,8	6,7
IV	12,3	2,2	0,3	-	11,4	6,6	4,8
2010 I	11,3	1,7	-0,2	-	13,4	1,2	0,1
II	10,3	1,4	-0,1	-	4,2	-6,3	-7,3
III	7,8	1,7	0,6	-	-4,1	-10,3	-11,1
2009 Ιουλ./Jul.	12,0	4,6	2,9	3,0	6,3	9,9	6,8
Αύγ./Aug.	13,4	4,5	2,4	2,4	9,3	9,5	6,3
Σεπτ./Sept.	12,8	3,6	1,8	1,5	8,0	8,8	5,5
Οκτ./Oct.	11,8	2,3	0,3	0,6	9,7	7,4	5,7
Νοέμ./Nov.	12,5	1,8	-0,2	-0,1	13,6	5,8	4,3
Δεκ./Dec.	12,4	1,6	-0,3	-0,2	13,9	4,6	3,2
2010 Ιαν./Jan.	11,5	1,8	0,0	-0,2	14,6	2,2	1,0
Φεβρ./Feb.	11,0	1,6	-0,4	-0,2	13,1	0,0	-1,0
Μάρτ./Mar.	10,8	1,6	-0,1	-0,3	10,8	-2,0	-2,8
Απρ./Apr.	10,7	1,3	-0,2	-0,1	4,1	-5,7	-6,8
Μάιος/May	10,3	1,5	-0,1	0,0	3,6	-7,3	-8,3
Ιούν./Jun.	9,2	1,4	0,2	0,1	-1,1	-9,8	-10,6
Ιουλ./Jul.	8,2	1,5	0,2	0,5	-3,2	-10,0	-10,8
Αύγ./Aug.	7,8	2,1	1,2	0,8	-5,6	-10,6	-11,3
Σεπτ./Sept.	6,2	2,0	1,1	1,1	-6,1	-10,9	-11,5
Οκτ./Oct.	4,9	2,1	1,0	-	-6,2	-10,6	-11,3

Πηγή: ΕΚΤ και Τράπεζα της Ελλάδος / Source: ECB and Bank of Greece.

(1) Τα στοιχεία αναφέρονται στη μεταβαλλόμενη σύνθεση της ζώνης του ευρώ / Data refer to the changing composition of the euro area.

(2) Ετήσια εκατοστιαία μεταβολή του αντίστοιχου δείκτη που υπολογίζεται με βάση τις συσσωρευμένες μηνιαίες ροές διορθωμένες για επανακατηγοριοποιήσεις, άλλες αναπροσαρμογές αξίας, διακυμάνσεις συναλλαγματικών ισοτιμιών και οποιοδήποτε άλλες μεταβολές που δεν οφείλονται σε συναλλαγές. / Annual percentage change of the corresponding index have been calculated from cumulative monthly flows adjusted for reclassifications, other revaluations, exchange rate variations and any other changes which do not arise from transactions.

(3) Εποχικός διορθωμένα στοιχεία / Seasonally adjusted data.

(4) Οι μηνιαίοι ρυθμοί αύξησης αφορούν το τέλος της περιόδου, ενώ οι τριμηνιαίοι και ετήσιοι ρυθμοί αύξησης υπολογίζονται ως μέσο όρο της περιόδου. / Monthly growth rates refer to the end of the period, whereas quarterly and annual growth rates are calculated as period average.

(5) Στο M3 και τις συνιστώσες του δεν περιλαμβάνονται τα μερίδια αμοιβαίων κεφαλαίων διαθεσίμων και τα χρεόγραφα διάρκειας έως 2 ετών που κατέχουν μη κάτοικοι της ζώνης του ευρώ / M3 and its components exclude holdings by non-euro area residents of money market fund shares/units and debt securities with a maturity of up to two years.

(%) Μεταβολή έναντι προηγούμενου έτους / Change over previous year

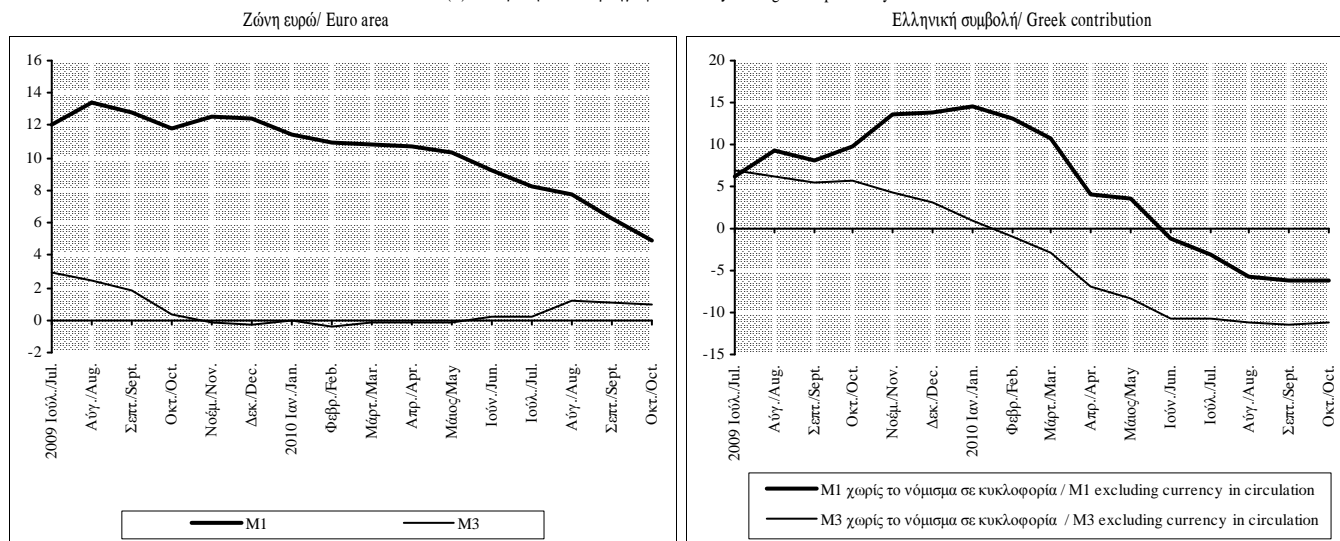

Πίνακας IV.2. ΝΟΜΙΣΜΑΤΙΚΑ ΜΕΓΕΘΗ ΤΗΣ ΖΩΝΗΣ ΤΟΥ ΕΥΡΩ (Υπόλοιπα σε δισεκ. ευρώ, εποχικώς διορθωμένα στοιχεία) (1),(2)

Table IV.2. MONETARY AGGREGATES OF THE EURO AREA (Outstanding amounts in EUR billions, seasonally adjusted data) (1),(2)

Τέλος περιόδου	Νόμισμα σε κυκλοφορία	Καταθέσεις μίας ημέρας	M1	Καταθέσεις προθεσμίας έως 2 ετών	Καταθέσεις υπό προειδοποίηση έως 3 μηνών	M2	Συμφωνίες επαναγοράς	Μερίδια αμοιβαίων κεφαλαίων της αγοράς χρήματος	Τίτλοι αγοράς χρήματος και χρεόγραφα διάρκειας έως 2 ετών	M3 (3)
End of period	Currency in circulation	Overnight deposits		Deposits with an agreed maturity of up to 2 years	Deposits redeemable at notice of up to 3 months		Repurchase agreements	Money market fund shares/units	Money market paper and debt securities up to 2 years	
	[1]	[2]	[3]=[1]+[2]	[4]	[5]	[6]=[3]+[4]+[5]	[7]	[8]	[9]	[10]=[6]+[7]+[8]+[9]
2005	521,0	2900,6	3421,6	1116,1	1544,2	6081,9	238,0	635,4	124,4	7079,8
2006	578,4	3107,1	3685,5	1404,9	1554,1	6644,5	267,4	636,2	196,0	7744,1
2007	625,6	3202,4	3827,9	1969,3	1540,5	7337,8	307,6	685,9	312,2	8643,4
2008	710,4	3270,2	3980,6	2472,2	1568,6	8021,4	350,2	755,5	266,1	9392,9
2009	755,1	3737,2	4492,3	1890,6	1805,4	8188,3	340,2	674,1	131,9	9334,2
III	746,4	3654,5	4400,9	2031,6	1760,1	8192,6	327,7	747,1	147,8	9415,0
IV	755,1	3737,2	4492,3	1890,6	1805,4	8188,3	340,2	674,1	131,9	9334,2
2010 I	775,3	3792,2	4567,5	1824,6	1836,6	8228,7	341,6	625,5	134,2	9330,0
II	784,9	3874,5	4659,4	1797,1	1844,9	8301,3	401,8	604,3	122,7	9429,9
III	791,2	3893,5	4684,7	1804,8	1891,5	8381,0	397,6	594,3	128,0	9500,9
2009 Ιούλ./Jul.	733,9	3586,2	4320,2	2138,9	1721,9	8180,9	330,7	747,2	170,4	9428,9
Αύγ./Aug.	742,3	3635,2	4377,5	2089,7	1742,2	8209,4	312,4	748,4	155,8	9425,8
Σεπτ./Sept.	746,4	3654,5	4400,9	2031,6	1760,1	8192,6	327,7	747,1	147,8	9415,0
Οκτ./Oct.	747,0	3712,1	4459,1	1966,7	1781,5	8207,4	308,1	742,0	138,4	9395,6
Νοέμ./Nov.	753,4	3706,9	4460,3	1925,0	1792,1	8177,4	313,0	728,0	133,5	9351,6
Δεκ./Dec.	755,1	3737,2	4492,3	1890,6	1805,4	8188,3	340,2	674,1	131,9	9334,2
2010 Ιαν./Jan.	760,7	3777,4	4538,1	1851,9	1820,5	8210,6	308,6	658,8	131,8	9309,8
Φεβρ./Feb.	764,7	3796,6	4561,3	1837,5	1829,5	8228,2	323,5	642,0	125,3	9319,0
Μάρτ./Mar.	775,3	3792,2	4567,5	1824,6	1836,6	8228,7	341,6	625,5	134,2	9330,0
Απρ./Apr.	769,1	3879,7	4648,7	1781,0	1844,1	8273,8	359,2	624,7	135,9	9393,3
Μάιος/May	780,2	3866,1	4646,3	1791,7	1845,8	8283,8	358,2	616,4	129,0	9387,1
Ιούν./Jun.	784,9	3874,5	4659,4	1797,1	1844,9	8301,3	401,8	604,3	122,7	9429,9
Ιούλ./Jul.	782,2	3907,3	4689,5	1784,5	1857,7	8331,7	390,2	586,1	127,5	9435,2
Αύγ./Aug.	791,7	3944,3	4736,0	1795,5	1876,9	8408,4	387,8	600,6	126,9	9523,4
Σεπτ./Sept.	791,2	3893,5	4684,7	1804,8	1891,5	8381,0	397,6	594,3	128,0	9500,9
Οκτ./Oct*	790,4	3900,4	4690,8	1811,0	1903,8	8405,6	382,4	579,8	106,7	9474,6

Πηγή: EKT/ Source: ECB.

(1) Τα στοιχεία αναφέρονται στη μεταβαλλόμενη σύνθεση της ζώνης του ευρώ / Data refer to the changing composition of the euro area.

(2) Τα νομισματικά μεγέθη αποτελούνται από τις νομισματικές υποχρεώσεις των ΝΧΙ και της κεντρικής κυβέρνησης (ταχυδρομεία, Υπουργείο Οικονομικών) έναντι κατοίκων της ζώνης του ευρώ εκτός ΝΧΙ και κεντρικής κυβέρνησης / Monetary aggregates comprise monetary liabilities of MFIs and central government (Post Office, Treasury) vis-a-vis non-MFI euro area residents excluding central government.

(3) Στο M3 και τις συνιστώσες του δεν περιλαμβάνονται τα μερίδια αμοιβαίων κεφαλαίων διαθεσίμων και τα χρεόγραφα διάρκειας έως 2 ετών που κατέχουν μη κάτοικοι της ζώνης του ευρώ / M3 and its components exclude holdings by non-euro area residents of money market fund shares/units and debt securities with a maturity of up to two years.

\* Προσωρινά στοιχεία / Provisional data.

**Πίνακας IV.3. ΚΥΡΙΟΙ ΠΑΡΑΓΟΝΤΕΣ ΜΕΤΑΒΟΛΗΣ ΤΟΥ Μ3 ΤΗΣ ΖΩΝΗΣ ΤΟΥ ΕΥΡΩ (Υπόλοιπα σε δισ. Ευρώ, εποχικά διορθωμένα στοιχεία) (1)**

**Table IV.3. MAIN COUNTERPARTS OF THE EURO AREA M3 (Outstanding amounts in EUR billions, seasonally adjusted data) (1)**

Τέλος περιόδου  End of period	Πιο μακροπρόθεσμες χρηματοοικονομικές υποχρεώσεις Longer-term financial liabilities					Χρηματοδότηση κατοίκων της ζώνης του ευρώ (3) Credit to euro area residents (3)			Καθαρές απαιτήσεις έναντι μη κατοίκων ζώνης ευρώ  Net external assets
	Καταθέσεις με συμφωνημένη διάρκεια άνω των 2 ετών  Deposits with an agreed maturity of over 2 years	Καταθέσεις υπό προειδοποίηση άνω των 3 μηνών  Deposits redeemable at notice of over 3 months	Χρεόγραφα διάρκειας άνω των 2 ετών  Debt securities over 2 years	Κεφάλαια και αποθεματικά(2)  Capital and reserves (2)	Σύνολο  Total	Χρηματοδότηση προς τη γενική κυβέρνηση  Credit to general government	Χρηματοδότηση προς λοιπούς κατοίκους της ζώνης του ευρώ  Credit to other euro area residents	Σύνολο  Total	
2005	1.520,2	86,8	2.183,0	1.201,5	4.991,5	2.469,5	9.549,1	12.018,7	426,2
2006	1.670,5	102,2	2.377,7	1.279,7	5.430,0	2.344,3	10.627,4	12.971,7	644,2
2007	1.870,2	119,6	2.542,1	1.484,0	6.015,8	2.449,3	12.058,7	14.507,9	632,7
2008	1.987,1	121,6	2.569,3	1.603,8	6.281,8	2.575,5	12.969,6	15.545,1	431,9
2009	2.203,0	131,9	2.632,9	1.789,4	6.757,2	2.898,4	13.091,0	15.989,4	551,0
III	2.179,9	133,0	2.620,7	1.735,4	6.669,0	2.887,3	13.080,4	15.967,7	549,8
IV	2.203,0	131,9	2.632,9	1.789,4	6.757,2	2.898,4	13.091,0	15.989,4	551,0
2010 I	2.242,3	132,2	2.695,5	1.830,4	6.900,3	2.980,3	13.100,7	16.080,9	586,0
II	2.340,4	128,1	2.716,5	1.957,4	7.142,4	3.062,4	13.250,8	16.313,2	645,6
III	2.371,5	122,4	2.700,4	1.951,8	7.146,1	3.100,5	13.327,4	16.427,9	600,8
2009 Ιούλ./Jul.	2.137,8	130,9	2.617,2	1.697,1	6.583,1	2.835,6	13.064,1	15.899,7	488,9
Αύγ./Aug.	2.151,2	132,0	2.633,5	1.719,4	6.636,3	2.864,6	13.078,0	15.942,5	557,8
Σεπτ./Sept.	2.179,9	133,0	2.620,7	1.735,4	6.669,0	2.887,3	13.080,4	15.967,7	549,8
Οκτ./Oct.	2.179,0	134,2	2.614,4	1.744,2	6.671,8	2.911,7	13.039,9	15.951,7	543,4
Νοέμ./Nov.	2.184,8	133,3	2.622,3	1.779,5	6.719,9	2.908,0	13.053,7	15.961,8	560,1
Δεκ./Dec.	2.203,0	131,9	2.632,9	1.789,4	6.757,2	2.898,4	13.091,0	15.989,4	551,0
2010 Ιαν./Jan.	2.226,1	131,7	2.683,8	1.793,3	6.834,9	2.895,9	13.107,0	16.002,8	566,9
Φεβρ./Feb.	2.242,6	131,2	2.675,9	1.815,6	6.865,3	2.928,1	13.126,3	16.054,4	568,9
Μάρτ./Mar.	2.242,3	132,2	2.695,5	1.830,4	6.900,3	2.980,3	13.100,7	16.080,9	586,0
Απρ./Apr.	2.257,5	130,1	2.711,8	1.849,3	6.948,6	2.981,9	13.106,7	16.088,6	600,1
Μάιος/May	2.254,9	129,0	2.733,6	1.895,8	7.013,2	3.027,7	13.105,8	16.133,5	686,5
Ιούν./Jun.	2.340,4	128,1	2.716,5	1.957,4	7.142,4	3.062,4	13.250,8	16.313,2	645,6
Ιούλ./Jul.	2.347,8	126,1	2.694,1	1.945,0	7.113,1	3.068,3	13.280,5	16.348,9	564,8
Αύγ./Aug.	2.364,0	125,2	2.710,5	1.984,0	7.183,7	3.095,4	13.364,7	16.460,1	608,3
Σεπτ./Sept.	2.371,5	122,4	2.700,4	1.951,8	7.146,1	3.100,5	13.327,4	16.427,9	600,8
Οκτ./Oct.*	2.363,4	119,7	2.708,4	1.968,5	7.160,0	3.262,6	13.289,7	16.552,3	501,3

Πηγή: Τράπεζα της Ελλάδος / Source: Bank of Greece.

(1) Τα στοιχεία αναφέρονται στη μεταβαλλόμενη σύνθεση της ζώνης του ευρώ/ Data refer to the changing composition of the euro area.

(2) Αφαιρούνται οι τοποθετήσεις των NXI σε μετοχές και λοιπές συμμετοχές των NXI των χωρών της ζώνης του ευρώ / MFIs holdings of shares and other equities of euro area MFIs are deducted.

(3) Η χρηματοδότηση περιλαμβάνει τα δάνεια προς κατοίκους της ζώνης του ευρώ που δεν είναι NXI και τίτλους εκδοθέντες από κατοίκους της ζώνης του ευρώ που δεν είναι NXI / Credit comprises loans granted to non-MFIs resident in the euro area and holdings of securities issued by non-MFIs resident in the euro area.

\* Προσωρινά στοιχεία / Provisional data.

**Πίνακας IV.4. ΕΛΛΗΝΙΚΗ ΣΥΜΒΟΛΗ ΣΤΑ ΝΟΜΙΣΜΑΤΙΚΑ ΜΕΓΕΘΗ ΤΗΣ ΖΩΝΗΣ ΤΟΥ ΕΥΡΩ (Υπόλοιπα σε εκατ.ευρώ, μη εποχικός διορθωμένα στοιχεία)**

**Table IV.4. GREEK CONTRIBUTION TO THE MONETARY AGGREGATES OF THE EURO AREA (Outstanding amounts in EUR billions, not seasonally adjusted data)**

Τέλος περιόδου End of period	Καταθέσεις μιας ημέρας Overnight deposits [1] = [1.1]+[1.2]			Καταθέσεις προθεσμίας έως 2 ετών Deposits with agreed maturity of up to 2 years [2]	Καταθέσεις υπό προειδοποίηση έως 3 μηνών (1) Deposits redeemable at notice of up to 3 months (1) [3]	Συμφωνίες επαναγοράς Repurchase agreements [4]	Μερίδια αμοιβαίων κεφαλαίων διαθεσίμων Money market funds units [5]	Χρεόγραφα διάρκειας έως 2 ετών (2) Debt securities up to 2 years (2) [6]	M3 χωρίς το νόμισμα σε κυκλοφορία (3) M3 excluding currency in circulation (3) [7]=[1]+[2]+[3]+[4]+[5]+[6]	Υπόμνηση: Νομισματική κυκλοφορία (4) Memo item: Currency in circulation (4)
	Όψεως και τρεχούμενοι λογαριασμοί Sight deposits and current [1.1]	Απλού ταμειυτηρίου Savings deposits [1.2]								
2005	99207	24768	74439	51783	4416	2728	4875	419	163428	12212
2006	100108	26030	74078	69301	2965	1568	5808	490	180240	13377
2007	98837	28290	70547	97548	2261	703	7918	-1587	205680	14247
2008	90599	25916	64683	137828	1882	378	2266	2126	235079	16318
2009	103165	31057	72109	134003	3141	189	1539	-69	241968	19122
III	98853	29093	69760	138804	2930	232	1724	1013	243556	18498
IV	103165	31057	72109	134003	3141	189	1539	-69	241968	19122
2010 I	98051	27253	70798	126866	2918	169	1167	-75	229096	19111
II	96931	29127	67804	119819	2974	105	894	-7	220716	19640
III	92832	27906	64926	119805	3031	110	935	1	216714	19719
2009 Ιούλ./Jul.	96415	27771	68644	137865	2889	265	1682	1263	240379	18557
Αύγ./Aug.	97942	28580	69362	138050	2967	236	1706	1239	242140	18385
Σεπτ./Sept.	98853	29093	69760	138804	2930	232	1724	1013	243556	18498
Οκτ./Oct.	97506	27964	69542	137766	3080	226	1656	891	241125	18595
Νοέμ./Nov.	98626	29498	69128	135157	3087	184	1599	325	238978	18706
Δεκ./Dec.	103165	31057	72109	134003	3141	189	1539	-69	241968	19122
2010 Ιαν./Jan.	100503	28653	71850	130888	3214	174	1500	-75	236204	18859
Φεβρ./Feb.	99124	27983	71141	128366	3138	150	1306	-73	232011	19022
Μάρτ./Mar.	98051	27253	70798	126866	2918	169	1167	-75	229096	19111
Απρ./Apr.	96950	27364	69586	123047	2800	136	1031	-48	223916	19254
Μάιος/May	95559	26934	68625	121701	2872	123	966	-17	221203	19376
Ιούν./Jun.	96931	29127	67804	119819	2974	105	894	-7	220716	19640
Ιούλ./Jul.	93552	26858	66694	118345	3290	138	893	2	216220	19839
Αύγ./Aug.	92649	26362	66287	119948	3267	128	899	1	216891	19732
Σεπτ./Sept.	92832	27906	64926	119805	3031	110	935	1	216714	19719
Οκτ./Oct.	91462	26499	64963	119843	3015	113	856	-2	215287	19768

Πηγή: Τράπεζα της Ελλάδος / Source: Bank of Greece.

(1) Περιλαμβάνονται και καταθέσεις ταμειυτηρίου σε λοιπά νομίσματα (εκτός ευρώ) / Including savings deposits in other currencies (except euro).

(2) Το μέγεθος αυτό υπολογίζεται σε ενοποιημένη βάση με τις άλλες χώρες της ζώνης του ευρώ. Επομένως, από τα χρεόγραφα διάρκειας έως δύο ετών που έχουν εκδοθεί από τα εγχώρια NXI στην Ελλάδα, αφαιρούνται οι τοποθετήσεις τους σε χρεόγραφα έως δύο ετών που εκδίδονται από τα NXI της ζώνης του ευρώ/ This item is calculated on a consolidated basis with the other countries of the euro area. Thus, domestic MFI holdings of securities issued by other euro area MFIs and maturing in up to two years are deducted from securities maturing in up to two years and issued by domestic MFIs.

(3) Το νομισματικό μέγεθος M3 της Ελλάδος, αλλά και κάθε χώρας της ζώνης του ευρώ, δεν μπορεί πλέον να υπολογισθεί με ακρίβεια, καθώς η ποσότητα των τραπεζογραμματίων και κερμάτων ευρώ που έχει τεθεί σε κυκλοφορία σε κάθε χώρα διακρατείται και από κατοίκους άλλων χωρών της ζώνης του ευρώ (όπως και από κατοίκους τρίτων χωρών). Εξ αιτίας αυτών των τεχνικών προβλημάτων, η κατάρτιση των μεγεθών M0, M1, M2 και M3 διακόπηκε τον Ιανουάριο του 2003 / The monetary aggregate M3 in Greece and in every other euro area country cannot be measured with accuracy, since euro banknotes and coins in circulation in one euro area country may be held by residents of other euro area countries (and residents of third countries). Due to these technical problems the compilation of M0, M1, M2 and M3 was discontinued in January 2003.

(4) Από τον Ιανουάριο του 2002, τα τραπεζογραμμάτια σε κυκλοφορία υπολογίζονται με βάση την κλίδα συμμετοχής της Ελλάδος στο κεφάλαιο της ΕΚΤ, εξαιρουμένου του ποσοστού 8% των εκδοθέντων τραπεζογραμματίων που αναλογεί στην ΕΚΤ / As from January 2002, currency in circulation is calculated on the basis of Greece's subscription key to the ECB capital, excluding 8% of the banknotes issued, which corresponds to the ECB.

**Πίνακας IV.5. ΕΛΛΗΝΙΚΗ ΣΥΜΒΟΛΗ ΣΤΟΥΣ ΚΥΡΙΟΥΣ ΠΑΡΑΓΟΝΤΕΣ ΜΕΤΑΒΟΛΗΣ ΤΟΥ Μ3 ΤΗΣ ΖΩΝΗΣ ΤΟΥ ΕΥΡΩ (Υπόλοιπα σε εκατ. Ευρώ, μη εποχικός διορθωμένα στοιχεία)**

**Table IV.5. GREEK CONTRIBUTION TO THE MAIN COUNTERPARTS OF EURO AREA M3 (Outstanding amounts in EUR millions, not seasonally adjusted data)**

Τέλος περιόδου  End of period	Πιο μακροπρόθεσμες χρηματοοικονομικές υποχρεώσεις Longer-term financial liabilities					Χρηματοδότηση κατοίκων της ζώνης του ευρώ (3) Credit to euro area residents (3)			Καθαρές απαιτήσεις έναντι μη κατοίκων ζώνης ευρώ (4),(5)  Net external assets (4),(5)
	Καταθέσεις με συμφωνημένη διάρκεια άνω των 2 ετών  Deposits with an agreed maturity of over 2 years	Καταθέσεις υπό προειδοποίηση άνω των 3 μηνών  Deposits redeemable at notice of over 3 months	Χρεόγραφα διάρκειας άνω των 2 ετών (1)  Debt securities over 2 years (1)	Κεφάλαια και αποθεματικά(2)  Capital and reserves (2)	Σύνολο  Total	Χρηματοδότηση προς τη γενική κυβέρνηση  Credit to general government	Χρηματοδότηση προς λοιπούς κατοίκους της ζώνης του ευρώ  Credit to other euro area residents	Σύνολο  Total	
2005	3.478	1.074	-1.108	23.448	26.892	62.268	156.304	218.572	-7.887
2006	3.426	938	-1.338	25.379	28.405	59.538	181.152	240.690	-8.627
2007	2.196	797	-2.143	29.264	30.114	57.436	213.763	271.199	-11.758
2008	2.496	741	-2.827	28.516	28.926	55.446	233.498	288.944	12.312
2009	3.386	760	-1.590	39.554	42.110	71.146	224.281	295.427	34.629
III	2.787	735	-2.456	38.100	39.166	69.804	222.286	292.090	30.978
IV	3.386	760	-1.590	39.554	42.110	71.146	224.281	295.427	34.629
2010 I	4.109	771	-1.054	40.456	44.282	74.543	224.435	298.978	41.151
II	3.214	01	9.953	39.841	53.009	78.016	274.889	352.905	4.244
III	3.370	0	-1.371	41.093	43.092	81.785	273.496	355.281	832
2009 Ιούλ./Jul.	2.607	747	-2.370	37.625	38.609	73.598	225.640	299.238	24.753
Αύγ./Aug.	2.549	742	-2.484	37.518	38.325	73.539	221.164	294.703	27.808
Σεπτ./Sept.	2.787	735	-2.456	38.100	39.166	69.804	222.286	292.090	30.978
Οκτ./Oct.	2.432	734	-1.359	38.269	40.076	68.935	221.671	290.606	27.982
Νοέμ./Nov.	2.831	733	-1.579	39.251	41.236	67.702	222.116	289.818	28.541
Δεκ./Dec.	3.386	760	-1.590	39.554	42.110	71.146	224.281	295.427	34.629
2010 Ιαν./Jan.	3.664	763	-1.612	39.390	42.205	72.540	225.257	297.797	31.850
Φεβρ./Feb.	4.065	771	-1.563	40.102	43.375	73.962	224.841	298.803	35.953
Μάρτ./Mar.	4.109	771	-1.054	40.456	44.282	74.543	224.435	298.978	41.151
Απρ./Apr.	4.044	757	1.796	39.882	46.479	79.862	224.449	304.311	43.647
Μάιος/May	4.099	762	5.046	40.031	49.938	78.636	227.486	306.122	45.428
Ιούν./Jun.	3.214	01	9.953	39.841	53.009	78.016	274.889	352.905	4.244
Ιούλ./Jul.	3.200	0	11.068	39.994	54.262	81.740	273.713	355.453	3.130
Αύγ./Aug.	3.173	0	-1.362	40.094	41.905	80.408	273.548	353.956	3.030
Σεπτ./Sept.	3.370	0	-1.371	41.093	43.092	81.785	273.496	355.281	832
Οκτ./Oct.	3.169	0	-571	42.703	45.301	82.396	272.622	355.018	-3.581

Πηγή: Τράπεζα της Ελλάδος / Source: Bank of Greece.

(1) Το μέγεθος αυτό υπολογίζεται σε ενοποιημένη βάση με τις άλλες χώρες της ζώνης του ευρώ. Επομένως, από τα χρεόγραφα διάρκειας άνω των δύο ετών που έχουν εκδοθεί από τα εγχώρια NXI στην Ελλάδα, αφαιρούνται οι τοποθετήσεις τους σε χρεόγραφα άνω των 2 ετών που εκδίδονται από τα NXI της ζώνης του ευρώ/ This item is calculated on a consolidated basis with the other countries of the euro area. Thus, domestic MFI holdings of securities with a maturity of over 2 years issued by other euro area MFIs are deducted from debt securities with a maturity of over 2 years and issued by domestic MFIs.

(2) Αφαιρούνται οι τοποθετήσεις των NXI σε μετοχές και λοιπές συμμετοχές σε NXI των χωρών της ζώνης του ευρώ / MFIs holdings of shares and other equities of euro area MFIs are deducted.

(3) Η χρηματοδότηση περιλαμβάνει τα δάνεια προς κατοίκους της ζώνης του ευρώ που δεν είναι NXI και τίτλους εκδοθέντες από κατοίκους της ζώνης του ευρώ που δεν είναι NXI /Credit comprises loans granted to non-MFIs resident in the euro area and holdings of securities issued by non-MFIs resident in the euro area.

(4) Κατόπιν σχετικής συμφωνίας του Ευρωσυστήματος οι κατανομές των ειδικών τραπεζικών δικαιωμάτων του ΔΝΤ δεν περιλαμβάνονται πλέον στις υποχρεώσεις έναντι μη κατοίκων ζώνης ευρώ / Following an agreement of the Eurosystem, special drawing rights allocated by IMF are not included in liabilities to non-euro area residents.

(5) Από τον Ιούνιο του 2010 τα πιστωτικά ιδρύματα που ακολουθούν τα διεθνή λογιστικά πρότυπα αναγνωρίζουν τις τιλοποιημένες απαιτήσεις τους στο ενεργητικό τους. Τα ποσά των απαιτήσεων αυτών δεν αφαιρούνται πλέον από το ενεργητικό της Λογιστικής Κατάστασης. Στο παθητικό εμφανίζονται αντίστοιχες υποχρεώσεις από τιλοποιήσεις στην κατηγορία "καταθέσεις από μη NXI λοιπών χωρών / As of June 2010, securitised assets are no longer derecognised from the balance sheet of banks that have adopted the International Accounting Standards. Securitised assets are no longer subtracted from assets of Balance Sheet. Correspondingly, on the liability side, securitisation obligations are included in the category "deposits from the non-euro area non-MFIs.

**Πίνακας IV.6. ΛΟΓΙΣΤΙΚΗ ΚΑΤΑΣΤΑΣΗ ΤΗΣ ΤΡΑΠΕΖΑΣ ΤΗΣ ΕΛΛΑΔΟΣ  
ΕΝΕΡΓΗΤΙΚΟ (Υπόλοιπα σε εκατ. Ευρώ, μη εποχικώς διορθωμένα)**

**Table IV.6. BALANCE SHEET OF THE BANK OF GREECE  
ASSETS (Outstanding amounts in EUR millions, not seasonally adjusted)**

Τέλος περιόδου End of period	ΣΥΝΟΛΟ/ TOTAL										
	Δάνεια προς κατοίκους ζώνης ευρώ				Τίτλοι (πλην μετοχών) εκδοθέντες από κατοίκους ζώνης ευρώ (1)	Μετοχές εκδοθείσες από κατοίκους ζώνης ευρώ	Απαιτήσεις έναντι μη κατοίκων ζώνης ευρώ	Πάγια στοιχεία	Δεδουλευμένοι τόκοι δανείων	Λοιπά στοιχεία ενεργητικού	
	Loans to euro area residents	Λοιπά NXI OMFIs	Γενική κυβέρνηση (1) General government (1)	Λοιποί κάτοικοι ζώνης ευρώ Other euro area residents							
2005	14842	4505	10072	265	11884	402	3281	678	122	1283	32492
2006	16854	7036	9524	294	13090	401	2892	756	166	1328	35487
2007	19711	10319	9075	317	17093	398	3519	827	121	1603	43272
2008	50683	41658	8687	338	14558	398	3403	816	216	1522	71596
2009	59536	50870	8310	356	20668	443	3900	808	72	1848	87275
2009 III	47805	39215	8241	349	21261	443	3569	807	41	3187	77113
IV	59536	50870	8310	356	20668	443	3900	808	72	1848	87275
2010 I	77086	68313	8408	365	17517	443	4160	765	93	1958	102022
II	104021	95461	8194	366	22323	443	4771	761	5	2347	134671
III	104068	95700	8001	367	22902	443	4481	760	32	2043	134729
2009 Ιούλ./Jul.	55587	47006	8232	349	21200	443	2735	802	19	2042	82828
Αύγ./Aug.	50837	42256	8232	349	21938	443	3418	806	29	2768	80239
Σεπτ./Sept.	47805	39215	8241	349	21261	443	3569	807	41	3187	77113
Οκτ./Oct.	51915	43330	8232	353	21353	443	3560	808	51	3360	81490
Νοέμ./Nov.	51201	42618	8228	355	20338	444	3582	805	61	3378	79809
Δεκ./Dec.	59536	50870	8310	356	20668	443	3900	808	72	1848	87275
2010 Ιαν./Jan.	57239	48562	8320	357	19420	443	3876	765	53	2256	84052
Φεβρ./Feb.	69700	61019	8317	364	18227	443	3907	765	98	1934	95074
Μάρτ./Mar.	77086	68313	8408	365	17517	443	4160	765	93	1958	102022
Απρ./Apr.	94829	86056	8407	366	17661	443	4131	763	88	2059	119974
Μάιος/May	99835	91057	8412	366	21499	443	4028	762	82	2106	128755
Ιούν./Jun.	104021	95461	8194	366	22323	443	4771	761	5	2347	134671
Ιούλ./Jul.	106415	97853	8194	368	23020	443	4728	763	17	2134	137520
Αύγ./Aug.	105776	97215	8194	367	22813	443	4711	761	22	2152	136678
Σεπτ./Sept.	104068	95700	8001	367	22902	443	4481	760	32	2043	134729
Οκτ./Oct.	102059	93693	7997	369	23098	443	4471	760	39	2060	132930

Πηγή: Τράπεζα της Ελλάδος / Source: Bank of Greece.

(1) Αναθεωρημένα στοιχεία. Από το Δεκέμβριο του 2005 το Υπουργείο Οικονομικών αναταξινόμησε μέρος του Δημόσιου χρέους από τίτλους σε δάνεια / Revised data since December 2005, due to the fact that the Finance Ministry has reclassified part of the public debt from securities to loans.

**Πίνακας IV.6. ΛΟΓΙΣΤΙΚΗ ΚΑΤΑΣΤΑΣΗ ΤΗΣ ΤΡΑΠΕΖΑΣ ΤΗΣ ΕΛΛΑΔΟΣ (συνέχεια)  
ΠΑΘΗΤΙΚΟ (Υπόλοιπα σε εκατ. Ευρώ, μη εποχικώς διορθωμένα)**

**Table IV.6. BALANCE SHEET OF THE BANK OF GREECE (continued)  
LIABILITIES (Outstanding amounts in EUR millions, not seasonally adjusted)**

Τέλος περιόδου  End of period	ΣΥΝΟΛΟ/ TOTAL											
	Τραπεζο γραμμάτια και κέρματα σε κυκλοφορία (1)  Banknotes and coins in circulation (1)	Καταθέσεις κεντρικής κυβέρνησης ζώνης ευρώ  Deposits of euro area central government	Καταθέσεις κατοίκων ζώνης ευρώ (πλην κεντρικής κυβέρνησης)	Εκδοθέντα χρεόγραφα  Debt securities issued	Υποχρεώσεις σε ΝΧΙ ζώνης ευρώ  Liabilities to euro area MFIs	Υποχρεώσεις έναντι μη κατοίκων ζώνης ευρώ (2)		Κεφάλαιο και αποθεματικά  Capital and reserves	Δεδουλευμέ νοι τόκοι καταθέσεων  Accruals on deposits	Λοιπά στοιχεία παθητικού (2)  Remaining liabilities (2)		
						Κάτοικοι  Greek residents	Λοιποί κάτοικοι ζώνης ευρώ  Other euro area residents					
2005	0	836	395	110	11571	4354	7217	863	1413	27	17277	32492
2006	0	409	515	112	12809	4625	8184	852	1494	47	19249	35487
2007	0	673	516	102	18045	7248	10797	838	1790	61	21247	43272
2008	18998	1222	337	79	43284	7936	35348	838	1974	85	4779	71596
2009	21632	868	407	85	57223	8187	49036	709	2319	42	3990	87275
2009 III	20608	6872	166	82	42901	4246	38655	726	2308	58	3392	77113
IV	21632	868	407	85	57223	8187	49036	709	2319	42	3990	87275
2010 I	21397	4622	128	84	65632	4713	60919	744	2748	66	6601	102022
II	21792	2723	91	92	94816	10104	84712	797	2766	81	11513	134671
III	21830	2468	101	0	96949	9081	87868	772	2774	101	9734	134729
2009 Ιουλ./Jul.	20747	9908	164	88	46338	8209	38129	744	2305	48	2486	82828
Αύγ./Aug.	20614	10482	152	88	42600	6507	36093	743	2309	52	3199	80239
Σεπτ./Sept.	20608	6872	166	82	42901	4246	38655	726	2308	58	3392	77113
Οκτ./Oct.	20725	5247	141	82	48774	7942	40832	715	2313	33	3460	81490
Νοέμ./Nov.	20845	8654	174	83	43486	5616	37870	711	2316	71	3469	79809
Δεκ./Dec.	21632	868	407	85	57223	8187	49036	709	2319	42	3990	87275
2010 Ιαν./Jan.	21036	1023	137	85	54828	6595	48233	720	2311	3	3909	84052
Φεβρ./Feb.	21063	4995	169	85	61746	8291	53455	720	2748	27	3521	95074
Μάρτ./Mar.	21397	4622	128	84	65632	4713	60919	744	2748	66	6601	102022
Απρ./Apr.	21427	401	102	84	86660	4056	82604	743	2754	76	7727	119974
Μάιος/May	21614	6846	98	84	87963	8463	79500	751	2758	93	8548	128755
Ιούν./Jun.	21792	2723	91	92	94816	10104	84712	797	2766	81	11513	134671
Ιουλ./Jul.	22012	1818	89	92	98422	7639	90783	817	2766	6	11498	137520
Αύγ./Aug.	21841	913	73	92	99515	5471	94044	816	2770	85	10573	136678
Σεπτ./Sept.	21830	2468	101	0	96949	9081	87868	772	2774	101	9734	134729
Οκτ./Oct.	21873	1192	77	0	96467	4894	91573	766	2778	13	9764	132930

Πηγή: Τράπεζα της Ελλάδος / Source: Bank of Greece.

(1) Από τον Ιανουάριο του 2002, τα τραπεζογραμμάτια σε κυκλοφορία υπολογίζονται με βάση την κλειδα συμμετοχής της Ελλάδος στο κεφάλαιο της ΕΚΤ, εξαιρουμένου του ποσοστού 8% των εκδοθέντων τραπεζογραμμάτων που αναλογεί στην ΕΚΤ / As from January 2002, currency in circulation is calculated on the basis of Greece's subscription key to the ECB capital, excluding 8% of the banknotes issued, which corresponds to the ECB.

(2) Αναθεωρημένα στοιχεία. Κατόπιν σχετικής συμφωνίας του Ευρωσυστήματος οι κατανομές των ειδικών τραπεζογραμμάτων του ΔΝΤ δεν περιλαμβάνονται πλέον στις υποχρεώσεις έναντι μη κατοίκων ζώνης ευρώ αλλά στα "λοιπά στοιχεία παθητικού" / Revised data. Following an agreement of the Eurosystem, special drawing rights allocated by IMF have been reclassified from liabilities to non-euro area residents to "remaining liabilities".

**Πίνακας IV.7. ΕΝΟΠΟΙΗΜΕΝΗ ΛΟΓΙΣΤΙΚΗ ΚΑΤΑΣΤΑΣΗ ΤΩΝ ΛΟΙΠΩΝ ΝΟΜΙΣΜΑΤΙΚΩΝ ΧΡΗΜΑΤΟΠΙΣΤΩΤΙΚΩΝ ΙΔΡΥΜΑΤΩΝ (1)  
ΕΝΕΡΓΗΤΙΚΟ (Υπόλοιπα σε εκατ. Ευρώ, μη εποχικώς διορθωμένα)**

**Table IV.7. CONSOLIDATED BALANCE SHEET OF OTHER MONETARY FINANCIAL INSTITUTIONS (1)  
ASSETS (Outstanding amounts in EUR millions, not seasonally adjusted)**

Τέλος περιόδου End of period	ΣΥΝΟΛΟ/ TOTAL														
	Ταμείο Cash	Δάνεια προς κατοίκους ζώνης ευρώ Loans to euro area residents	Τράπεζα Ελλάδος (2) Bank of Greece (2)	Γενική κυβέρνηση General government	Λοιποί κάτοικοι ζώνης ευρώ Other euro area residents	Τίτλοι (πλην μετοχών) εκδοθέντες από κατοίκους ζώνης ευρώ Securities (other than shares) issued by euro area residents	Γενική κυβέρνηση General government	Λοιποί κάτοικοι ζώνης ευρώ Other euro area residents	Μετοχές εκδοθείσες από κατοίκους ζώνης ευρώ Shares issued by euro area residents	Απαιτήσεις έναντι μη κατοίκων ζώνης ευρώ Claims on non-euro area residents	Πάγια στοιχεία Fixed assets	Χρηματοοικονομικά παράγωγα Financial Derivatives	Δεδουλευμένοι τόκοι δανείων Accruals on loans	Λοιπά στοιχεία ενεργητικού Remaining assets	
2005	2116	147745	4354	6513	136878	45986	34069	11918	7286	33645	4589	11756	829	12785	266736
2006	2532	167369	4625	6001	156742	48111	31045	17066	7091	47692	4866	11739	1205	12810	303415
2007	2646	198553	7248	7774	183530	46415	24366	22049	7909	63993	4397	12259	1978	16614	354764
2008	2635	217186	7936	7958	201292	48869	24243	24627	7263	83948	4380	14558	2330	32529	413698
2009	2452	211329	8187	8668	194474	55842	34418	21425	8051	93863	4635	6939	1653	33886	418649
2009 III	2052	204092	4246	7383	192463	54909	33411	21498	8004	94736	4531	7404	1678	30309	407716
IV	2452	211329	8187	8668	194474	55842	34418	21425	8051	93863	4635	6939	1653	33886	418649
2010 I	2219	208749	4713	9736	194300	61234	40016	21218	8575	98353	3876	7881	1605	36171	428663
II	2082	280474	10104	7119	263251	46206	42990	3216	8069	89716	4098	8599	1914	32160	473318
III	2044	277674	9081	6877	261716	49606	46561	3045	8380	80556	4152	9702	1929	30751	464794
2009 Ιουλ./Jul.	2130	210019	8209	7184	194626	59893	37239	22654	8034	86291	4525	7935	1893	30758	411477
Αύγ./Aug.	2173	204940	6507	7170	191263	58095	36574	21521	8056	91923	4523	7958	2154	31363	411184
Σεπτ./Sept.	2052	204092	4246	7383	192463	54909	33411	21498	8004	94736	4531	7404	1678	30309	407716
Οκτ./Oct.	2066	207196	7942	7512	191742	54160	32509	21651	7952	92075	4546	7273	1837	30653	407757
Νοέμ./Nov.	2073	205143	5616	7417	192110	54353	32549	21804	7888	92377	4549	7215	1986	34139	409722
Δεκ./Dec.	2452	211329	8187	8668	194474	55842	34418	21425	8051	93863	4635	6939	1653	33886	418649
2010 Ιαν./Jan.	2118	210773	6595	8689	195489	58495	37084	21411	8025	91371	4513	6363	1770	31760	415187
Φεβρ./Feb.	1975	211945	8291	8646	195008	61360	39806	21554	7937	96894	4504	6925	2024	32485	426049
Μάρτ./Mar.	2219	208749	4713	9736	194300	61234	40016	21218	8575	98353	3876	7881	1605	36171	428663
Απρ./Apr.	2103	208422	4056	9717	194649	66339	45355	20984	8470	96990	3893	8201	1789	42987	439194
Μάιος/May	2167	211570	8463	7026	196081	67576	44913	22663	8392	95061	3905	3150	2289	47054	441164
Ιούν./Jun.	2082	280474	10104	7119	263251	46206	42990	3216	8069	89716	4098	8599	1914	32160	473318
Ιουλ./Jul.	2107	265499	7639	6964	250896	59073	46072	13001	8268	86764	4154	8204	2089	29744	465901
Αύγ./Aug.	2046	274245	5471	6983	261791	48137	44974	3163	8241	84719	4175	9917	2321	31203	465004
Σεπτ./Sept.	2044	277674	9081	6877	261716	49606	46561	3045	8380	80556	4152	9702	1929	30751	464794
Οκτ./Oct.	2035	273486	4894	7679	260913	48945	46048	2897	8458	77017	4218	9320	2170	32805	458454

Πηγή: Τράπεζα της Ελλάδος / Source: Bank of Greece.

(1) Τα Λοιπά Νομισματικά Χρηματοπιστωτικά Ιδρύματα ( Λοιπά NXI ) περιλαμβάνουν τα πιστωτικά ιδρύματα (εκτός από την Τράπεζα της Ελλάδος) και τα αμοιβαία κεφάλαια διαθέσιμων (ΑΚΔ) / Other Monetary Financial Institutions (OMFIs) comprise credit institutions ( excluding Bank of Greece) and money market funds (MMFs).

(2) Περιλαμβάνονται και οι καταθέσεις των πιστωτικών ιδρυμάτων στην Τράπεζα της Ελλάδος/ Including credit institutions deposits with the Bank of Greece.

**Πίνακας IV.7. ΕΝΟΠΟΙΗΜΕΝΗ ΛΟΓΙΣΤΙΚΗ ΚΑΤΑΣΤΑΣΗ ΤΩΝ ΛΟΙΠΩΝ ΝΟΜΙΣΜΑΤΙΚΩΝ ΧΡΗΜΑΤΟΠΙΣΤΩΤΙΚΩΝ ΙΔΡΥΜΑΤΩΝ (1)  
ΠΑΘΗΤΙΚΟ (Υπόλοιπα σε εκατ. Ευρώ, μη εποχικώς διορθωμένα), (συνέχεια)**

**Table IV.7. CONSOLIDATED BALANCE SHEET OF OTHER MONETARY FINANCIAL INSTITUTIONS (1)  
LIABILITIES (Outstanding amounts in EUR millions, not seasonally adjusted), (continued)**

Τέλος περιόδου End of period	ΣΥΝΟΛΟ/ TOTAL											
	Υποχρεώσεις έναντι της Τράπεζας της Ελλάδος	Καταθέσεις κεντρικής κυβέρνησης ευρώ ζώνης ευρώ	Καταθέσεις και repos κατοίκων ζώνης ευρώ (πλην κεντρ. κυβέρνησης)	Μερίδια αμοιβαίων κεφαλαίων διαθεσίμων (2)	Εκδοθέντα χρεόγραφα διάρκειας έως 2 ετών (3)	Υποχρεώσεις έναντι μη κατοίκων ζώνης ευρώ (4)	Κεφάλαιο και αποθεματικά (5)	Χρηματοοικονομικά παράγωγα	Δεδουλευμένοι τόκοι καταθέσεων	Λοιπά στοιχεία παθητικού (5)		
	Liabilities to Bank of Greece	Deposits of euro area central government	Deposits and repos of euro area residents (other than central gov.)	Money market fund units (2)	Debt securities issued up to 2 years (3)	Liabilities to non-euro area residents (4)	Capital and reserves (5)	Financial Derivatives	Accruals on deposits	Remaining liabilities (5)		
						εκ των οποίων: υποχρεώσεις από τιλοποιήσεις of which: securitisation liabilities						
2005	2425	3663	162290	4894	419	45092	-	21924	6585	631	18814	266736
2006	4866	3712	177792	5840	491	58327	-	23803	6558	804	21222	303415
2007	8795	3955	201826	7958	-1587	78391	-	27680	6913	1712	19121	354764
2008	40594	4230	233398	2288	2126	74370	-	27124	9940	2603	17025	413698
2009	49723	3057	244238	1547	-70	62416	-	38252	7514	1564	10408	418649
2009 III	37977	3689	244175	1737	1013	66587	-	36802	7928	1710	6099	407716
IV	49723	3057	244238	1547	-70	62416	-	38252	7514	1564	10408	418649
2010 I	67063	4533	232756	1175	-75	60610	-	38813	8603	1712	13472	428663
II	94261	7335	222641	901	-7	89692	38662	39111	5475	1762	12147	473318
III	94459	11159	219047	940	1	83659	37163	40738	5688	1532	7571	464794
2009 Ιουλ./Jul.	45809	3283	240623	1697	1262	63516	-	35979	8480	1929	8899	411477
Αύγ./Aug.	41049	3761	242077	1720	1238	66775	-	36204	8589	2091	7681	411184
Σεπτ./Sept.	37977	3689	244175	1737	1013	66587	-	36802	7928	1710	6099	407716
Οκτ./Oct.	42093	3376	241605	1664	891	66930	-	36968	7836	1719	4675	407757
Νοέμ./Nov.	41368	3273	240445	1623	325	66699	-	37943	7837	1711	8499	409722
Δεκ./Dec.	49723	3057	244238	1547	-70	62416	-	38252	7514	1564	10408	418649
2010 Ιαν./Jan.	47352	2908	239068	1510	-75	62668	-	38095	6821	1588	15252	415187
Φεβρ./Feb.	59822	4102	235445	1315	-73	64119	-	38460	7361	1713	13786	426049
Μάρτ./Mar.	67063	4533	232756	1175	-75	60610	-	38813	8603	1712	13472	428663
Απρ./Apr.	84878	3889	227632	1039	-47	56723	-	38238	8990	1788	16064	439194
Μάιος/May	89874	6629	225020	973	-17	52904	-	38377	4211	2058	21135	441164
Ιούν./Jun.	94261	7335	222641	901	-7	89692	38662	39111	5475	1762	12147	473318
Ιουλ./Jul.	96653	5765	218441	900	2	86691	38235	39331	4719	1541	11858	465901
Αύγ./Aug.	96050	5322	219094	905	1	85757	38947	39521	6677	1787	9889	465004
Σεπτ./Sept.	94459	11159	219047	940	1	83659	37163	40738	5688	1532	7571	464794
Οκτ./Oct.	92492	8591	217526	861	-2	84475	37560	42480	4879	1662	5490	458454

Πηγή: Τράπεζα της Ελλάδος / Source: Bank of Greece.

(1) Τα Λοιπά Νομισματικά Χρηματοπιστωτικά Ιδρύματα ( Λοιπά NXI ) περιλαμβάνουν τα πιστωτικά ιδρύματα (εκτός από την Τράπεζα της Ελλάδος) και τα αμοιβαία κεφάλαια διαθεσίμων (ΑΚΔ) / Other Monetary Financial Institutions (OMFIs) comprise credit institutions (excluding Bank of Greece) and money market funds (MMFs).

(2) Τα εν λόγω ποσά κατέχουν κάτοικοι της ζώνης του ευρώ / Amounts held by euro area residents.

(3) Βλ. υποσημείωση (2) στον πίνακα IV.4 / See footnote (2), table IV.4.

(4) Από τον Ιούνιο του 2010 τα πιστωτικά ιδρύματα που ακολουθούν τα διεθνή λογιστικά πρότυπα αναγνωρίζουν τις τιλοποιημένες απαιτήσεις τους στο ενεργητικό τους. Τα ποσά των απαιτήσεων αυτών δεν αφαιρούνται πλέον από το ενεργητικό της Λογιστικής Κατάστασης. Στο παθητικό εμφανίζονται αντίστοιχες υποχρεώσεις από τιλοποιήσεις στην κατηγορία "καταθέσεις από μη NXI λοιπών χωρών" / As of June 2010, securitised assets are no longer derecognised from the balance sheet of banks that have adopted the International Accounting Standards. Securitised assets are no longer subtracted from assets of Balance Sheet. Correspondingly, on the liability side, securitisation obligations are included in the category "deposits from the non-euro area non-MFIs".

(5) Ανατιζιμόση των λογαριασμών προβλέψεις για κινδύνους και βάρη και κεφαλαιακής προικοδότησης από το κεφάλαιο και αποθεματικά στα "λοιπά στοιχεία παθητικού" / Accounts of provision for contingencies and expenses and endowment capital have been reclassified from capital and reserves to "remaining liabilities".

**Πίνακας IV.8. ΕΝΟΠΟΙΗΜΕΝΗ ΛΟΓΙΣΤΙΚΗ ΚΑΤΑΣΤΑΣΗ ΤΩΝ ΝΟΜΙΣΜΑΤΙΚΩΝ ΧΡΗΜΑΤΟΠΙΣΤΩΤΙΚΩΝ ΙΔΡΥΜΑΤΩΝ(1)  
ΕΝΕΡΓΗΤΙΚΟ (Υπόλοιπα σε εκατ. Ευρώ, μη εποχικώς διορθωμένα)**

**Table IV.8. CONSOLIDATED BALANCE SHEET OF MONETARY FINANCIAL INSTITUTIONS(1)  
ASSETS (Outstanding amounts in EUR millions, not seasonally adjusted)**

Τέλος περιόδου End of period	ΣΥΝΟΛΟ/ TOTAL												
	Δάνεια προς κατοίκους ζώνης ευρώ Loans to euro area residents	Γενική κυβέρνηση (2) General government (2)	Λοιποί κάτοικοι ζώνης ευρώ Other euro area residents	Τίτλοι (πλην μετοχών) εκδοθέντες από κατοίκους ζώνης ευρώ Securities (other than shares) issued by euro area residents			Μετοχές εκδοθείσες από κατοίκους ζώνης ευρώ Shares issued by euro area residents	Απαιτήσεις έναντι μη κατοίκων ζώνης ευρώ Claims on non-euro area residents	Πάγια στοιχεία Fixed assets	Χρηματοοικονομικά παράγωγα Financial Derivatives	Δεδουλευμένοι τόκοι δανείων Accruals on loans	Λοιπά στοιχεία ενεργητικού Remaining assets	
				Γενική κυβέρνηση (2) General government (2)	Λοιποί κάτοικοι ζώνης ευρώ Other euro area residents	Γενική κυβέρνηση (2) General government (2)							
2005	153727	16585	137143	57601	45683	11918	7244	36926	5267	11756	949	14428	287898
2006	172561	15525	157036	61080	44014	17066	7050	50584	5551	11739	1364	14568	324497
2007	200697	16849	183847	62637	40588	22049	7868	67512	5224	12259	2093	18561	376851
2008	218275	16645	201630	63427	38801	24627	7243	87414	5196	14558	2532	34347	432992
2009	211808	16978	194830	75593	54169	21425	8027	97763	5443	6939	1725	36111	443408
2009 III	208436	15624	192812	75679	54181	21498	7976	98394	5338	7404	1716	33787	438730
IV	211808	16978	194830	75593	54169	21425	8027	97763	5443	6939	1725	36111	443408
2010 I	212809	18144	194665	77617	56399	21218	8551	102513	4641	7881	1698	38497	454207
II	278930	15313	263617	65840	62624	3216	8056	94487	4859	8599	1919	34871	497561
2010 Μάρτ./Mar.	276961	14878	262083	69862	66817	3045	8367	85037	4912	9702	1961	33162	489964
2009 Ιούλ./Jul.	210391	15416	194975	80844	58190	22654	8010	89109	5327	7935	1910	33094	436619
Αύγ./Aug.	207014	15402	191612	79786	58265	21521	8032	95424	5329	7958	2180	34430	440152
Σεπτ./Sept.	208436	15624	192812	75679	54181	21498	7976	98394	5338	7404	1716	33787	438730
Οκτ./Oct.	207839	15744	192095	74843	53192	21651	7924	95726	5354	7273	1886	34295	435139
Νοέμ./Nov.	208110	15645	192465	73861	52057	21804	7864	95959	5354	7215	2045	37888	438295
Δεκ./Dec.	211808	16978	194830	75593	54169	21425	8027	97763	5443	6939	1725	36111	443408
2010 Ιαν./Jan.	212855	17009	195846	77004	55593	21411	8002	95186	5278	6363	1823	34391	440901
Φεβρ./Feb.	212335	16963	195372	78552	56998	21554	7915	100801	5269	6925	2122	34788	448707
Μάρτ./Mar.	212809	18144	194665	77617	56399	21218	8551	102513	4641	7881	1698	38497	454207
Απρ./Apr.	213139	18124	195015	82727	61743	20984	8450	101121	4656	8201	1877	45406	465577
Μάιος/May	211885	15438	196447	85861	63198	22663	8375	99089	4667	3150	2371	49524	464922
Ιούν./Jun.	278930	15313	263617	65840	62624	3216	8056	94487	4859	8599	1919	34871	497561
Ιούλ./Jul.	277563	15253	262310	69549	66397	3152	8252	90467	4917	8204	2106	31977	493034
Αύγ./Aug.	277335	15177	262158	68304	65141	3163	8227	89430	4936	9917	2343	33727	494219
Σεπτ./Sept.	276961	14878	262083	69862	66817	3045	8367	85037	4912	9702	1961	33162	489964
Οκτ./Oct.	276958	15676	261282	69618	66721	2897	8443	81488	4978	9320	2209	35229	488243

Πηγή: Τράπεζα της Ελλάδος / Source: Bank of Greece.

(1) Τα Νομισματικά Χρηματοπιστωτικά Ιδρύματα (NXI) περιλαμβάνουν την Τράπεζα της Ελλάδος, τα λοιπά πιστωτικά ιδρύματα και τα αμοιβαία κεφάλαια διαθεσίμων (ΑΚΔ) / Monetary Financial Institutions (MFIs) comprise the Bank of Greece, other credit institutions and money market funds (MMFs).

(2) Αναθεωρημένα στοιχεία. Από το Δεκέμβριο του 2005 το Υπουργείο Οικονομικών αναταξινόμησε μέρος του Δημόσιου χρέους από τίτλους σε δάνεια / Revised data since December 2005, due to the fact that the Finance Ministry has reclassified part of the public debt from securities to loans.

**Πίνακας IV.8. ΕΝΟΠΟΙΗΜΕΝΗ ΛΟΓΙΣΤΙΚΗ ΚΑΤΑΣΤΑΣΗ ΤΩΝ ΝΟΜΙΣΜΑΤΙΚΩΝ ΧΡΗΜΑΤΟΠΙΣΤΩΤΙΚΩΝ ΙΔΡΥΜΑΤΩΝ (συνέχεια),(1)  
ΠΑΘΗΤΙΚΟ (Υπόλοιπα σε εκατ. Ευρώ, μη εποχικά διορθωμένα)**

**Table IV.8. CONSOLIDATED BALANCE SHEET OF MONETARY FINANCIAL INSTITUTIONS (continued), (1)  
LIABILITIES (Outstanding amounts in EUR millions, not seasonally adjusted)**

Τέλος περιόδου End of period	ΣΥΝΟΛΟ/ TOTAL										
	Καταθέσεις κεντρικής κυβέρνησης ζώνης ευρώ	Καταθέσεις και repos κατοίκων ζώνης ευρώ (πλην κεντρ. κυβέρνησης)	Μερίδια αμοιβαίων κεφαλαίων διαθεσίμων (2)	Εκδοθέντα χρεόγραφα δάρκειας έως 2 ετών (3)	Υποχρέω- σεις έναντι μη κατοίκων ζώνης ευρώ (4)	εκ των οποίων: υποχρεώσεις από τιτλοποιήσεις  of which: securitisation liabilities	Κεφάλαιο και αποθεματικά (5)	Χρηματοοικονομικά παράγωγα	Δεδουλευμέ- νοι τόκοι καταθέσεων	Λοιπά στοιχεία παθητικού (5)	
	Deposits of euro area central government	Deposits and repos of euro area residents (other than central government)	Money market fund units (2)	Debt securities issued up to 2 years (3)	Liabilities to non-euro area residents (4)		Capital and reserves (5)	Financial Derivatives	Accruals on deposits	Remaining liabilities (5)	
2005	4499	162684	4875	418	45974	-	23286	6585	642	38934	287898
2006	4121	175512	5808	491	59211	-	25248	6558	845	46704	324497
2007	4628	202342	7918	-1587	79269	-	29421	6913	1762	46185	376851
2008	5252	233935	2264	2126	75232	-	29070	9940	2680	72493	432992
2009	3925	244384	1539	-70	63133	-	40538	7514	1604	80841	443408
2009 III	10561	244341	1724	1013	67327	-	39074	7928	1766	64999	438730
IV	3925	244384	1539	-70	63133	-	40538	7514	1604	80841	443408
2010 I	9155	232882	1167	-75	61361	-	41530	8603	1776	97808	454207
II	10058	222732	895	-7	90496	38662	41855	5475	1840	124217	497561
III	13627	219148	935	1	84436	37163	43491	5688	1633	121005	489964
2009 Ιουλ./Jul.	13191	240787	1682	1262	64275	-	38252	8480	1975	66715	436619
Αύγ./Aug.	13988	242486	1705	1238	67533	-	38480	8589	2141	63992	440152
Σεπτ./Sept.	10561	244341	1724	1013	67327	-	39074	7928	1766	64999	438730
Οκτ./Oct.	8623	241746	1656	891	67653	-	39245	7836	1751	65737	435139
Νοέμ./Nov.	11927	240619	1600	325	67418	-	40227	7837	1779	66566	438295
Δεκ./Dec.	3925	244384	1539	-70	63133	-	40538	7514	1604	80841	443408
2010 Ιαν./Jan.	3940	239196	1500	-75	63398	-	40375	6821	1591	84156	440901
Φεβρ./Feb.	9097	235613	1306	-73	64848	-	41177	7361	1739	87640	448707
Μάρτ./Mar.	9155	232882	1167	-75	61361	-	41530	8603	1776	97808	454207
Απρ./Apr.	4290	227735	1032	-47	57474	-	40964	8990	1862	123278	465577
Μάιος/May	13543	225125	966	-17	53662	-	41111	4211	2147	124174	464922
Ιούν./Jun.	10058	222732	895	-7	90496	38662	41855	5475	1840	124217	497561
Ιουλ./Jul.	7743	218368	894	2	87492	38235	42073	4719	1547	130196	493034
Αύγ./Aug.	6235	219166	899	1	86580	38947	42269	6677	1868	130523	494219
Σεπτ./Sept.	13627	219148	935	1	84436	37163	43491	5688	1633	121005	489964
Οκτ./Oct.	9783	217622	856	-2	85247	37560	45235	4879	1675	122948	488243

Πηγή: Τράπεζα της Ελλάδος / Source: Bank of Greece.

(1) Τα Νομισματικά Χρηματοπιστωτικά Ιδρύματα (NXI) περιλαμβάνουν την Τράπεζα της Ελλάδος, τα λοιπά πιστωτικά ιδρύματα και τα αμοιβαία κεφάλαια διαθεσίμων (ΑΚΔ) / Monetary Financial Institutions (MFIs) comprise the Bank of Greece, other credit institutions and money market funds (MMFs).

(2) Τα εν λόγω ποσά κατέχουν κάτοικοι της ζώνης του ευρώ / Amounts held by euro area residents.

(3) Βλ. υποσημείωση (2) στον πίνακα IV.4 / See footnote (2), table IV.4.

(4) Βλ. υποσημείωση (4) στον πίνακα IV.7 / See footnote (4), table IV.7.

(5) Βλ. υποσημείωση (5) στον πίνακα IV.7 / See footnote (5), table IV.7.

Πίνακας IV.9. ΚΑΤΑΘΕΣΕΙΣ ΚΑΙ ΣΥΜΦΩΝΙΕΣ ΕΠΙΧΡΗΜΑΤΩΝ ΜΗ ΝΧΙ ΣΤΑ ΛΟΙΠΑ ΝΧΙ ΣΤΗΝ ΕΛΛΑΔΑ

Table IV.9. DEPOSITS AND REPOS OF NON-MFIs WITH OMFIs IN GREECE

Τέλος Περιόδου End of Period	Σύνολο (I) Total (I)			Κάτοικοι Greek residents			Λοιποί κάτοικοι ζώνης ευρώ Other euro area residents			Μη κάτοικοι ζώνης ευρώ (I) Non-euro area residents (I)		
	Υπόλοιπο (εκατ. ευρώ) Outstanding amounts (million euros)	(% Μεταβολή/ Change Δεκεμβρίου Προηγούμενου έτους December Previous year)		Υπόλοιπο (εκατ. ευρώ) Outstanding amounts (million euros)	(% Μεταβολή/ Change Δεκεμβρίου Προηγούμενου έτους December Previous year)		Υπόλοιπο (εκατ. ευρώ) Outstanding amounts (million euros)	(% Μεταβ./ Change ) Δεκεμβρίου Προηγούμενου έτους December Previous year)		Υπόλοιπο (εκατ. ευρώ) Outstanding amounts (million euros)	(% Μεταβ./ Change Δεκεμβρίου Προηγούμενου έτους December Previous year)	
		December	Previous year		December	Previous year		December	Previous year		December	Previous year
2005	187586	17,3	17,3	165498	16,0	16,0	453	-35,7	-35,7	21634	31,4	31,4
2006	211062	12,5	12,5	180913	9,3	9,3	587	29,6	29,6	29562	36,6	36,6
2007	248524	17,7	17,7	204935	13,3	13,3	841	43,2	43,2	42748	44,6	44,6
2008	280160	12,7	12,7	235871	15,1	15,1	1941	130,7	130,7	42348	-0,9	-0,9
2009	278840	-0,5	-0,5	245461	4,1	4,1	1825	-5,9	-5,9	31554	-25,5	-25,5
2009 III	281551	0,5	2,9	246201	4,4	8,7	1654	-14,8	-12,7	33696	-20,4	-25,3
IV	278840	-0,5	-0,5	245461	4,1	4,1	1825	-5,9	-5,9	31554	-25,5	-25,5
2010 I	268795	-3,6	-3,0	235602	-4,0	-1,2	1676	-8,2	6,4	31517	-0,1	-15,1
II	254031	-8,9	-9,5	228091	-7,1	-7,5	1868	2,3	9,9	24072	-23,7	-25,9
III	251365	-9,9	-10,7	228486	-6,9	-7,2	1702	-6,8	2,9	21178	-32,9	-37,2
2009 Ιουλ./Jul.	276108	-1,4	3,4	242255	2,7	10,6	1644	-15,3	-3,1	32210	-23,9	-30,3
Αύγ./Aug.	279136	-0,4	3,2	244216	3,5	9,5	1615	-16,8	-15,6	33305	-21,4	-26,8
Σεπτ./Sept.	281551	0,5	2,9	246201	4,4	8,7	1654	-14,8	-12,7	33696	-20,4	-25,3
Οκτ./Oct.	278548	-0,6	-0,2	243038	3,0	4,4	1935	-0,3	5,2	33575	-20,7	-24,2
Νοέμ./Nov.	276726	-1,2	-1,3	242014	2,6	3,5	1695	-12,7	-20,6	33017	-22,0	-25,5
Δεκ./Dec.	278840	-0,5	-0,5	245461	4,1	4,1	1825	-5,9	-5,9	31554	-25,5	-25,5
2010 Ιαν./Jan.	272672	-2,2	-2,4	240207	-2,1	1,3	1758	-3,7	-7,4	30707	-2,7	-24,1
Φεβρ./Feb.	271489	-2,6	-2,4	237750	-3,1	0,1	1786	-2,1	0,5	31953	1,3	-17,7
Μάρτ./Mar.	268795	-3,6	-3,0	235602	-4,0	-1,2	1676	-8,2	6,4	31517	-0,1	-15,1
Απρ./Apr.	260350	-6,6	-7,4	229830	-6,4	-5,3	1680	-8,0	7,8	28840	-8,6	-22,0
Μάιος/May	258468	-7,3	-6,8	230009	-6,3	-4,5	1629	-10,8	8,8	26830	-15,0	-23,7
Ιούν./Jun.	254031	-8,9	-9,5	228091	-7,1	-7,5	1868	2,3	9,9	24072	-23,7	-25,9
Ιουλ./Jul.	247563	-11,2	-10,3	222427	-9,4	-8,2	1763	-3,4	7,2	23373	-25,9	-27,4
Αύγ./Aug.	246752	-11,5	-11,6	222657	-9,3	-8,8	1742	-4,6	7,8	22353	-29,2	-32,9
Σεπτ./Sept.	251365	-9,9	-10,7	228486	-6,9	-7,2	1702	-6,8	2,9	21178	-32,9	-37,2
Οκτ./Oct.	248535	-10,9	-10,8	224332	-8,6	-7,7	1766	-3,3	-8,7	22437	-28,9	-33,2

Πηγή: Τράπεζα της Ελλάδος / Source: Bank of Greece.

(1) Δεν περιλαμβάνονται οι υποχρεώσεις από τιτλοποιήσεις / Excluding securitisation liabilities.

(%) Μεταβολή έναντι προηγούμενου έτους / Change over previous year

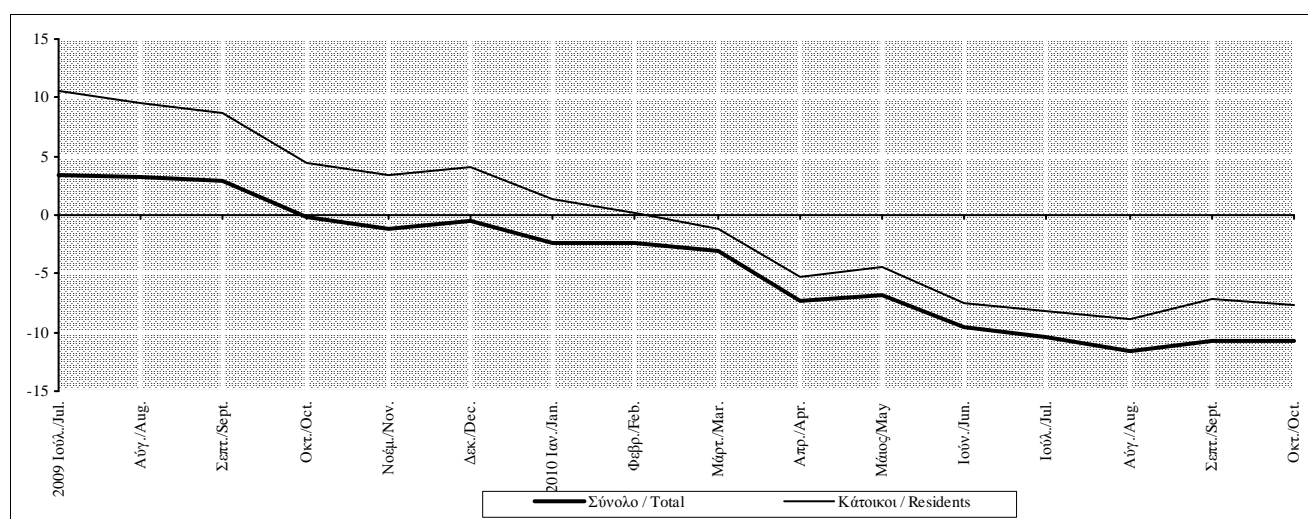

Πίνακας IV.10. ΚΑΤΑΘΕΣΕΙΣ ΚΑΙ ΣΥΜΦΩΝΙΕΣ ΕΠΑΝΑΓΟΡΑΣ ΤΩΝ ΕΓΧΩΡΙΩΝ ΜΗ ΝΧΙ ΣΤΑ ΛΟΙΠΑ ΝΧΙ ΣΤΗΝ ΕΛΛΑΔΑ

Table IV.10. DEPOSITS AND REPOS OF DOMESTIC NON-MFIs WITH OMFIs IN GREECE

Τέλος Περιόδου End of Period	Επιχειρήσεις και νοικοκυριά / Enterprises and households									Γενική Κυβέρνηση/General Government		
	Σύνολο Total			Καταθέσεις Deposits			Συμφωνίες επαναγοράς Repos			Καταθέσεις και συμφωνίες επαναγοράς Deposits and repos		
	Υπόλοιπο (εκατ. ευρώ) Outstanding amounts (million euros)	(%) Μεταβολή/ Change Δεκεμβρίου December	Προηγούμεν. έτους Previous year	Υπόλοιπο (εκατ. ευρώ) Outstanding amounts (million euros)	(%) Μεταβολή/ Change Δεκεμβρίου December	Προηγούμεν. έτους Previous year	Υπόλοιπο (εκατ. ευρώ) Outstanding amounts (million euros)	(%) Μεταβ./ Change Δεκεμβρίου December	Προηγούμεν. έτους Previous year	Υπόλοιπο (εκατ. ευρώ) Outstanding amounts (million euros)	(%) Μεταβ./ Change Δεκεμβρίου December	Προηγούμεν. έτους Previous year
2005	159579	16,0	16,0	156858	22,1	22,1	2722	-70,1	-70,1	5918	14,9	14,9
2006	174934	9,6	9,6	173370	10,5	10,5	1563	-42,6	-42,6	5979	1,0	1,0
2007	197924	13,1	13,1	197234	13,8	13,8	691	-55,8	-55,8	7011	17,3	17,3
2008	227614	15,0	15,0	227247	15,2	15,2	367	-46,9	-46,9	8258	17,8	17,8
2009	237978	4,6	4,6	237789	4,6	4,6	189	-48,5	-48,5	7483	-9,4	-9,4
2009 III	237815	4,5	9,0	237583	4,5	9,3	232	-36,8	-74,9	8386	1,6	0,8
IV	237978	4,6	4,6	237789	4,6	4,6	189	-48,5	-48,5	7483	-9,4	-9,4
2010 I	227345	-4,5	-1,3	227200	-4,5	-1,3	145	-23,2	-35,3	8257	10,3	0,8
II	216420	-9,1	-8,9	216314	-9,0	-8,8	106	-44,0	-57,7	11671	56,0	28,6
III	212810	-10,6	-10,5	212700	-10,6	-10,5	110	-41,7	-52,6	15676	109,5	86,9
2009 Ιουλ./Jul.	234544	3,0	11,5	234280	3,1	11,7	264	-28,1	-45,2	7711	-6,6	-12,4
Αύγ./Aug.	236389	3,9	10,5	236155	3,9	10,7	234	-36,2	-49,1	7827	-5,2	-14,6
Σεπτ./Sept.	237815	4,5	9,0	237583	4,5	9,3	232	-36,8	-74,9	8386	1,6	0,8
Οκτ./Oct.	235491	3,5	5,6	235264	3,5	6,0	227	-38,2	-78,6	7548	-8,6	-22,9
Νοέμ./Nov.	234436	3,0	4,7	234252	3,1	4,8	184	-49,9	-58,6	7578	-8,2	-23,0
Δεκ./Dec.	237978	4,6	4,6	237789	4,6	4,6	189	-48,5	-48,5	7483	-9,4	-9,4
2010 Ιαν./Jan.	232814	-2,2	1,7	232640	-2,2	1,8	174	-8,2	-35,0	7393	-1,2	-10,1
Φεβρ./Feb.	229511	-3,6	0,0	229362	-3,5	0,1	150	-20,8	-45,7	8239	10,1	1,9
Μάρτ./Mar.	227345	-4,5	-1,3	227200	-4,5	-1,3	145	-23,2	-35,3	8257	10,3	0,8
Απρ./Apr.	222114	-6,7	-5,1	221978	-6,6	-5,0	137	-27,8	-58,1	7716	3,1	-9,6
Μάιος/May	219843	-7,6	-5,4	219719	-7,6	-5,3	123	-34,7	-53,4	10166	35,9	20,0
Ιούν./Jun.	216420	-9,1	-8,9	216314	-9,0	-8,8	106	-44,0	-57,7	11671	56,0	28,6
Ιουλ./Jul.	212267	-10,8	-9,5	212129	-10,8	-9,5	138	-26,9	-47,7	10160	35,8	31,8
Αύγ./Aug.	213006	-10,5	-9,9	212877	-10,5	-9,9	128	-32,1	-45,2	9651	29,0	23,3
Σεπτ./Sept.	212810	-10,6	-10,5	212700	-10,6	-10,5	110	-41,7	-52,6	15676	109,5	86,9
Οκτ./Oct.	211456	-11,1	-10,2	211343	-11,1	-10,2	113	-40,3	-50,2	12876	72,1	70,6

Πηγή: Τράπεζα της Ελλάδος / Source: Bank of Greece.

(%) Μεταβολή έναντι προηγούμενου έτους / Change over previous year

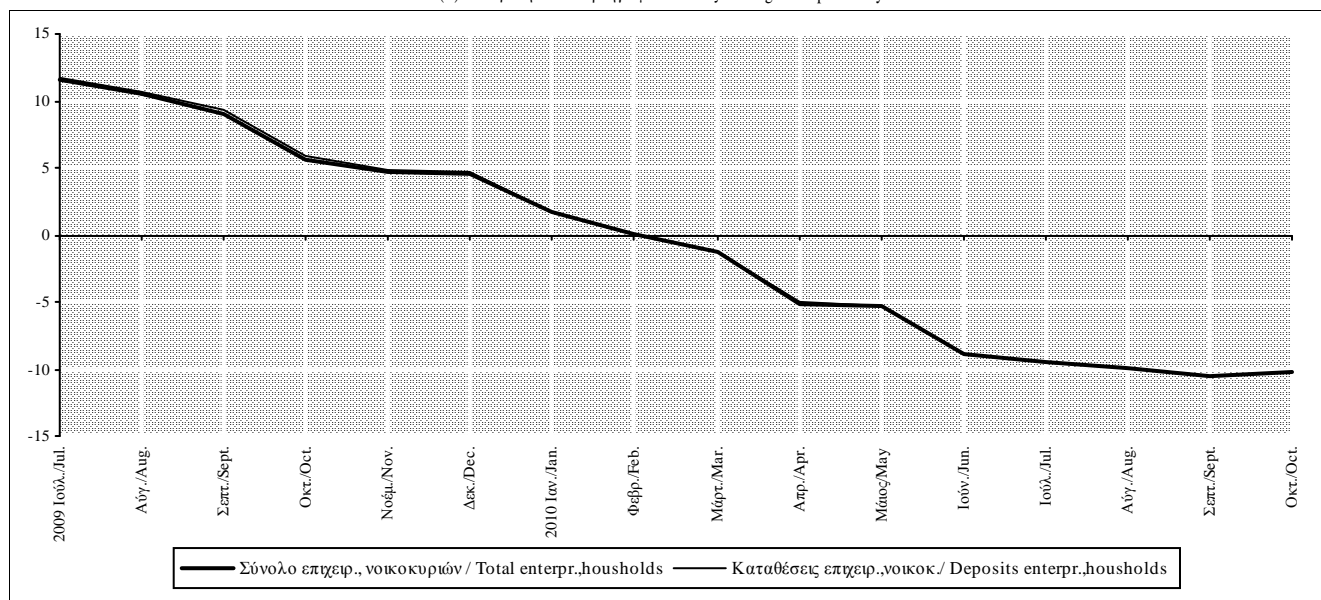

Πίνακας IV.11.1. ΑΝΑΛΥΣΗ ΚΑΤΑΘΕΣΕΩΝ ΤΩΝ ΕΓΧΩΡΙΩΝ ΕΠΙΧΕΙΡΗΣΕΩΝ ΚΑΙ ΝΟΙΚΟΚΥΡΙΩΝ ΣΤΑ ΔΟΠΙΑ ΝΧΙ (1)

Table IV.11.1. DEPOSITS BY DOMESTIC ENTERPRISES AND HOUSEHOLDS WITH OMFIs (1)

Τέλος Περιόδου End of Period	Σύνολο Total			Όψεως Sight			Ταμειυτηρίου Savings			Προθεσμίας Time		
	Υπόλοιπο (εκατ. ευρώ) Outstanding amounts (mil. euros)	(%) Μεταβ./ Change Δεκεμβρίου Προηγούμε. έτους December Previous year	(%) Μεταβ./ Change Δεκεμβρίου Προηγούμε. έτους December Previous year	Υπόλοιπο (εκατ. ευρώ) Outstanding amounts (mil. euros)	(%) Μεταβ./ Change Δεκεμβρίου Προηγούμε. έτους December Previous year	(%) Μεταβ./ Change Δεκεμβρίου Προηγούμε. έτους December Previous year	Υπόλοιπο (εκατ. ευρώ) Outstanding amounts (mil. euros)	(%) Μεταβ./ Change Δεκεμβρίου Προηγούμε. έτους December Previous year	(%) Μεταβ./ Change Δεκεμβρίου Προηγούμε. έτους December Previous year	Υπόλοιπο (εκατ. ευρώ) Outstanding amounts (mil. euros)	(%) Μεταβ./ Change Δεκεμβρίου Προηγούμε. έτους December Previous year	(%) Μεταβ./ Change Δεκεμβρίου Προηγούμε. έτους December Previous year
2005	156858	22,1	22,1	22180	21,4	21,4	79801	7,9	7,9	54877	51,6	51,6
2006	173370	10,5	10,5	23525	6,1	6,1	77858	-2,4	-2,4	71987	31,2	31,2
2007	197234	13,8	13,8	25014	6,3	6,3	73562	-5,5	-5,5	98658	37,0	37,0
2008	227247	15,2	15,2	21819	-12,8	-12,8	67328	-8,5	-8,5	138099	40,0	40,0
2009	237789	4,6	4,6	26320	20,6	20,6	75811	12,6	12,6	135658	-1,8	-1,8
2009 III	237583	4,5	9,3	24676	13,1	7,9	73232	8,8	8,5	139675	1,1	10,0
IV	237789	4,6	4,6	26320	20,6	20,6	75811	12,6	12,6	135658	-1,8	-1,8
2010 I	227200	-4,5	-1,3	23566	-10,5	13,6	74292	-2,0	11,6	129342	-4,7	-9,4
II	216314	-9,0	-8,8	24475	-7,0	-1,5	70595	-6,9	-0,7	121245	-10,6	-14,2
III	212700	-10,6	-10,5	23714	-9,9	-3,9	67785	-10,6	-7,4	121201	-10,7	-13,2
2009 Ιουλ./Jul.	234280	3,1	11,7	23691	8,6	8,8	72080	7,1	5,6	138509	0,3	15,7
Αύγ./Aug.	236155	3,9	10,7	24540	12,5	16,4	72881	8,2	7,8	138733	0,5	11,3
Σεπτ./Sept.	237583	4,5	9,3	24676	13,1	7,9	73232	8,8	8,5	139675	1,1	10,0
Οκτ./Oct.	235264	3,5	6,0	24091	10,4	13,5	73104	8,6	9,5	138069	0,0	3,0
Νοέμ./Nov.	234252	3,1	4,8	25340	16,1	26,0	72720	8,0	11,9	136192	-1,4	-1,7
Δεκ./Dec.	237789	4,6	4,6	26320	20,6	20,6	75811	12,6	12,6	135658	-1,8	-1,8
2010 Ιαν./Jan.	232640	-2,2	1,8	24347	-7,5	17,7	75628	-0,2	15,4	132665	-2,2	-6,8
Φεβρ./Feb.	229362	-3,5	0,1	23904	-9,2	14,8	74853	-1,3	14,2	130605	-3,7	-8,5
Μάρτ./Mar.	227200	-4,5	-1,3	23566	-10,5	13,6	74292	-2,0	11,6	129342	-4,7	-9,4
Απρ./Apr.	221978	-6,6	-5,0	23395	-11,1	2,1	72943	-3,8	5,4	125639	-7,4	-11,3
Μάιος/May	219719	-7,6	-5,3	23189	-11,9	6,8	72069	-4,9	4,0	124461	-8,3	-11,7
Ιούν./Jun.	216314	-9,0	-8,8	24475	-7,0	-1,5	70595	-6,9	-0,7	121245	-10,6	-14,2
Ιουλ./Jul.	212129	-10,8	-9,5	22636	-14,0	-4,5	69797	-7,9	-3,2	119696	-11,8	-13,6
Αύγ./Aug.	212877	-10,5	-9,9	22316	-15,2	-9,1	69371	-8,5	-4,8	121191	-10,7	-12,6
Σεπτ./Sept.	212700	-10,6	-10,5	23714	-9,9	-3,9	67785	-10,6	-7,4	121201	-10,7	-13,2
Οκτ./Oct.	211343	-11,1	-10,2	22473	-14,6	-6,7	67813	-10,5	-7,2	121057	-10,8	-12,3

Πηγή: Τράπεζα της Ελλάδος / Source: Bank of Greece.

(1) Περιλαμβάνονται οι καταθέσεις σε όλα τα νομίσματα. / Covers deposits in all currencies.

(%) Μεταβολή έναντι προηγούμενου έτους / Change over previous year

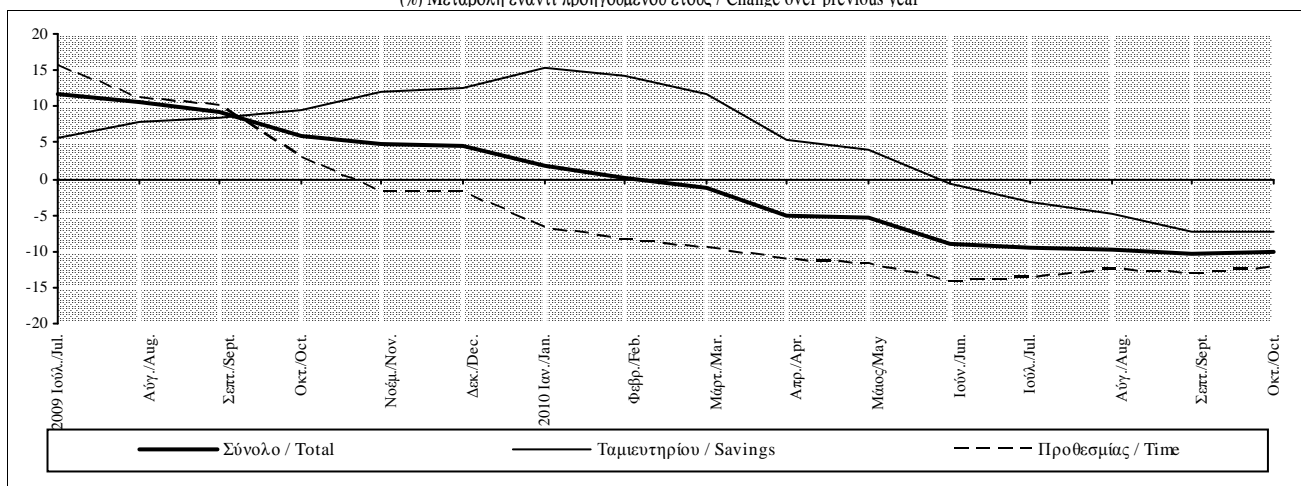

Πίνακας IV.11.2. ΑΝΑΛΥΣΗ ΚΑΤΑΘΕΣΕΩΝ ΤΩΝ ΕΓΧΩΡΙΩΝ ΝΟΙΚΟΚΥΡΙΩΝ ΣΤΑ ΔΟΙΠΑ ΝΧΙ (1)

Table IV.11.2. DEPOSITS BY DOMESTIC HOUSEHOLDS WITH OMFIs (1)

Τέλος Περιόδου End of Period	Σύνολο Total			Όψεως Sight			Ταμειυτηρίου Savings			Προθεσμίας Time		
	Υπόλοιπο (εκατ. ευρώ) Outstanding amounts (mil. euros)	(%) Μεταβ./ Change Δεκεμβρίου December	Προηγούμε. έτους Previous year	Υπόλοιπο (εκατ. ευρώ) Outstanding amounts (mil. euros)	(%) Μεταβ./ Change Δεκεμβρίου December	Προηγούμε. έτους Previous year	Υπόλοιπο (εκατ. ευρώ) Outstanding amounts (mil. euros)	(%) Μεταβ./ Change Δεκεμβρίου December	Προηγούμε. έτους Previous year	Υπόλοιπο (εκατ. ευρώ) Outstanding amounts (mil. euros)	(%) Μεταβ./ Change Δεκεμβρίου December	Προηγούμε. έτους Previous year
2005	126996	21,1	21,1	8670	29,4	29,4	79801	8,4	8,4	38525	56,5	56,5
2006	140055	10,3	10,3	9105	5,0	5,0	77858	-2,4	-2,4	53091	37,8	37,8
2007	158180	12,9	12,9	9730	6,9	6,9	73562	-5,5	-5,5	74888	41,1	41,1
2008	185381	17,2	17,2	8643	-11,2	-11,2	67328	-8,5	-8,5	109409	46,1	46,1
2009	196842	6,2	6,2	11461	32,6	32,6	75811	12,6	12,6	109570	0,1	0,1
2009 II	195317	5,4	15,9	10527	21,8	11,6	71094	5,6	2,9	113696	3,9	26,4
III	195144	5,3	11,3	10330	19,5	14,6	73232	8,8	8,5	111582	2,0	13,0
IV	196842	6,2	6,2	11461	32,6	32,6	75811	12,6	12,6	109570	0,1	0,1
2010 I	191445	-2,7	0,7	10993	-4,1	27,4	74292	-2,0	11,6	106160	-3,1	-7,6
II	178882	-9,1	-8,4	9941	-13,3	-5,6	70595	-6,9	-0,7	98346	-10,2	-13,5
III	176475	-10,3	-9,6	9669	-15,6	-6,4	67785	-10,6	-7,4	99021	-9,6	-11,3
2009 Ιουλ./Jul.	194552	4,9	13,9	10077	16,6	15,1	72080	7,1	5,6	112395	2,7	19,8
Αύγ./Aug.	195201	5,3	12,7	10176	17,7	13,1	72881	8,2	7,8	112144	2,5	16,2
Σεπτ./Sept.	195144	5,3	11,3	10330	19,5	14,6	73232	8,8	8,5	111582	2,0	13,0
Οκτ./Oct.	194862	5,1	8,4	10611	22,8	28,4	73104	8,6	9,5	111147	1,6	6,1
Νοέμ./Nov.	193335	4,3	6,6	10570	22,3	29,3	72720	8,0	11,9	110044	0,6	1,7
Δεκ./Dec.	196842	6,2	6,2	11461	32,6	32,6	75811	12,6	12,6	109570	0,1	0,1
2010 Ιαν./Jan.	194949	-1,0	3,6	11231	-2,0	30,1	75628	-0,2	15,4	108089	-1,4	-5,2
Φεβρ./Feb.	192778	-2,1	1,7	11353	-0,9	26,1	74853	-1,3	14,2	106571	-2,7	-7,3
Μάρτ./Mar.	191445	-2,7	0,7	10993	-4,1	27,4	74292	-2,0	11,6	106160	-3,1	-7,6
Απρ./Apr.	186280	-5,4	-3,5	10581	-7,7	8,9	72943	-3,8	5,4	102756	-6,2	-9,9
Μάιος/May	183480	-6,8	-4,9	10126	-11,6	4,4	72069	-4,9	4,0	101285	-7,6	-11,1
Ιούν./Jun.	178882	-9,1	-8,4	9941	-13,3	-5,6	70595	-6,9	-0,7	98346	-10,2	-13,5
Ιουλ./Jul.	177371	-9,9	-8,8	9965	-13,0	-1,1	69797	-7,9	-3,2	97610	-10,9	-13,2
Αύγ./Aug.	177446	-9,9	-9,1	9501	-17,1	-6,6	69371	-8,5	-4,8	98575	-10,0	-12,1
Σεπτ./Sept.	176475	-10,3	-9,6	9669	-15,6	-6,4	67785	-10,6	-7,4	99021	-9,6	-11,3
Οκτ./Oct.	176390	-10,4	-9,5	9680	-15,5	-8,8	67813	-10,5	-7,2	98897	-9,7	-11,0

Πηγή: Τράπεζα της Ελλάδος / Source: Bank of Greece.

(1) Περιλαμβάνονται και τα ιδιωτικά μη κερδοσκοπικά ιδρύματα από τα οποία εξυπηρετούνται τα νοικοκυριά / Including non-profit institutions serving households.

(%) Μεταβολή έναντι προηγούμενου έτους / Change over previous year

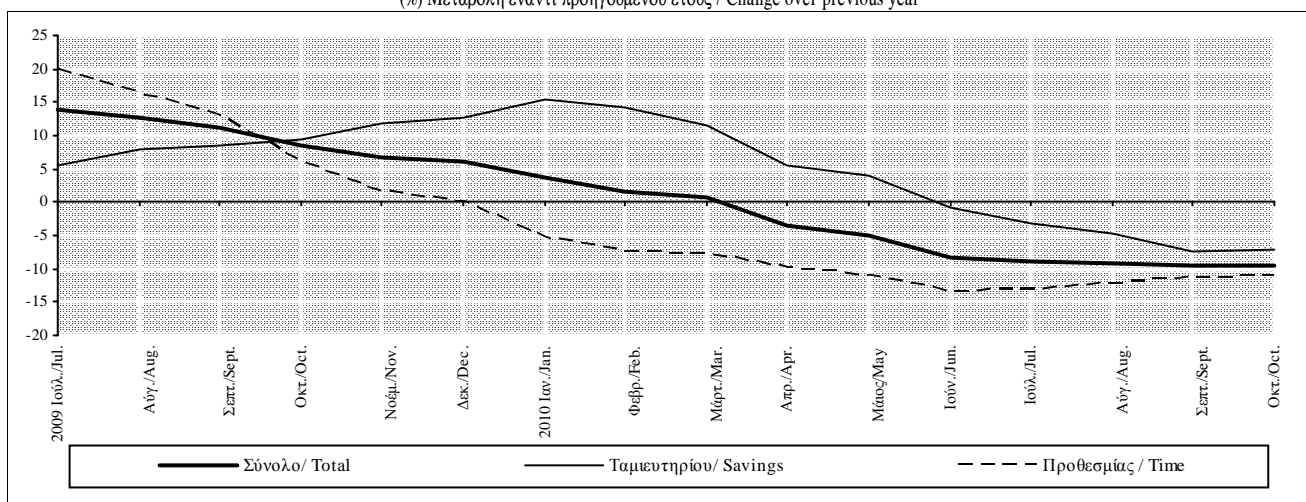

Πίνακας IV.11.3. ΑΝΑΛΥΣΗ ΚΑΤΑ ΘΕΣΕΩΝ ΤΩΝ ΕΓΧΩΡΙΩΝ ΜΗ ΧΡΗΜΑΤΟΠΙΣΤΩΤΙΚΩΝ ΕΠΙΧΕΙΡΗΣΕΩΝ ΣΤΑ ΛΟΙΠΑ ΝΧΙ (1)

Table IV.11.3. DEPOSITS BY DOMESTIC NON-FINANCIAL CORPORATIONS WITH OMFIs(1)

Περίοδος Period	Σύνολο Total		Όψεως Sight			Προθεσμίας Time			
	Υπόλοιπο (εκατ. ευρώ) Out.amounts (million euros)	(%) Μεταβολή/ Change Δεκεμβρίου December	Προηγούμε. έτους Previous year	Υπόλοιπο (εκατ. ευρώ) Out.amounts (million euros)	(%) Μεταβολή/ Change Δεκεμβρίου December	Προηγούμε. έτους Previous year	Υπόλοιπο (εκατ. ευρώ) Out.amounts (million euros)	(%) Μεταβολή/ Change Δεκεμβρίου December	Προηγούμε. έτους Previous year
2005	27566	25,2	25,2	12593	12,0	12,0	14973	39,0	39,0
2006	30412	10,3	10,3	13442	6,7	6,7	16971	13,3	13,3
2007	34925	14,8	14,8	14265	6,1	6,1	20660	21,7	21,7
2008	38070	9,0	9,0	12441	-12,8	-12,8	25629	24,0	24,0
2009	36307	-4,6	-4,6	14043	12,9	12,9	22264	-13,1	-13,1
2009 III	37612	-1,2	-2,0	13525	8,7	3,3	24086	-6,0	-4,7
IV	36307	-4,6	-4,6	14043	12,9	12,9	22264	-13,1	-13,1
2010 I	32021	-11,8	-12,1	11746	-16,4	3,1	20275	-8,9	-19,0
II	33869	-6,7	-11,3	13555	-3,5	0,7	20315	-8,8	-17,8
III	30634	-15,6	-18,6	12650	-9,9	-6,5	17984	-19,2	-25,3
2009 Ιούλ./Jul.	36123	-5,1	2,6	12934	4,0	4,8	23190	-9,5	1,4
Αύγ./Aug.	37194	-2,3	2,1	13604	9,3	19,2	23590	-8,0	-5,7
Σεπτ./Sept.	37612	-1,2	-2,0	13525	8,7	3,3	24086	-6,0	-4,7
Οκτ./Oct.	35463	-6,8	-6,8	12712	2,2	3,4	22751	-11,2	-11,6
Νοέμ./Nov.	36068	-5,3	-5,8	13949	12,1	23,1	22119	-13,7	-17,9
Δεκ./Dec.	36307	-4,6	-4,6	14043	12,9	12,9	22264	-13,1	-13,1
2010 Ιαν./Jan.	33382	-8,1	-9,3	12377	-11,9	8,3	21005	-5,7	-17,2
Φεβρ./Feb.	31957	-12,0	-11,7	11832	-15,7	5,6	20125	-9,6	-19,5
Μάρτ./Mar.	32021	-11,8	-12,1	11746	-16,4	3,1	20275	-8,9	-19,0
Απρ./Apr.	31165	-14,2	-15,7	12060	-14,1	-3,5	19105	-14,2	-21,9
Μάιος/May	31667	-12,8	-11,0	12338	-12,1	8,6	19329	-13,2	-20,2
Ιούν./Jun.	33869	-6,7	-11,3	13555	-3,5	0,7	20315	-8,8	-17,8
Ιούλ./Jul.	30052	-17,2	-16,8	11837	-15,7	-8,5	18215	-18,2	-21,5
Αύγ./Aug.	30628	-15,6	-17,7	11831	-15,8	-13,0	18797	-15,6	-20,3
Σεπτ./Sept.	30634	-15,6	-18,6	12650	-9,9	-6,5	17984	-19,2	-25,3
Οκτ./Oct.	29306	-19,3	-17,4	11604	-17,4	-8,7	17702	-20,5	-22,2

Πηγή: Τράπεζα της Ελλάδος / Source: Bank of Greece.

1/ Περιλαμβάνονται οι ιδιωτικές, δημόσιες, δημοτικές και κοινοτικές μη χρηματοπιστωτικές επιχειρήσεις / Including private, public and municipal non-financial corporations.

(%) Μεταβολή έναντι προηγούμενου έτους / Change over previous year

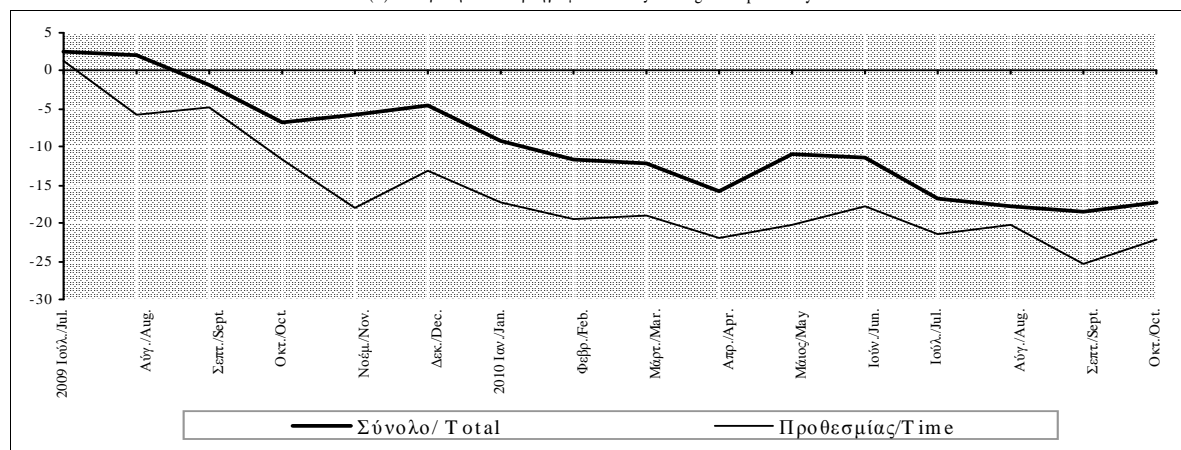

Πίνακας IV.11.4. ΑΝΑΛΥΣΗ ΚΑΤΑΘΕΣΕΩΝ ΤΩΝ ΕΓΧΩΡΙΩΝ ΑΣΦΑΛΙΣΤΙΚΩΝ ΕΠΙΧΕΙΡΗΣΕΩΝ ΚΑΙ ΤΩΝ ΛΟΙΠΩΝ ΧΡΗΜΑΤΟΠΙΣΤΩΤΙΚΩΝ  
ΙΔΡΥΜΑΤΩΝ ΣΤΑ ΛΟΙΠΑ ΝΧΙ (1)

Table IV.11.4. DEPOSITS BY DOMESTIC INSURANCE CORPORATIONS AND OTHER FINANCIAL INTERMEDIARIES WITH OMFIs (1)

Περίοδος Period	Σύνολο Total			Όψεως Sight			Προθεσμίας Time		
	Υπόλοιπο (εκατ. ευρώ) Out.balances (million euros)	(% Μεταβολή/ Change Δεκεμβρίου Προηγούμε. έτους December Previous year		Υπόλοιπο (εκατ. ευρώ) Out.balances (million euros)	(% Μεταβολή/ Change Δεκεμβρίου Προηγούμε. έτους December Previous year		Υπόλοιπο (εκατ. ευρώ) Out.balances (million euros)	(% Μεταβολή/ Change Δεκεμβρίου Προηγούμε. έτους December Previous year	
2005	2295	52,7	52,7	917	31,4	31,4	1811	71,1	71,1
2006	2904	26,5	26,5	978	6,7	6,7	1861	39,7	39,7
2007	4129	42,2	42,2	1020	4,2	4,2	3109	61,5	61,5
2008	3796	-8,1	-8,1	735	-27,9	-27,9	3061	-1,6	-1,6
2009	4640	22,2	22,2	817	11,1	11,1	3823	24,9	24,9
2009 III	4827	27,2	30,8	820	11,6	7,2	4007	30,9	37,0
IV	4640	22,2	22,2	817	11,1	11,1	3823	24,9	24,9
2010 I	3734	-19,5	5,1	826	1,2	14,4	2907	-24,0	2,7
II	3563	-23,2	-5,4	979	19,9	12,5	2584	-32,4	-10,8
III	5590	20,5	15,8	1394	70,7	70,0	4196	9,8	4,7
2009 Ιουλ./Jul.	3605	-5,0	-3,5	681	-7,4	-0,1	2924	-4,5	-4,2
Αύγ./Aug.	3759	-1,0	-1,0	759	3,3	12,3	2999	-2,0	-3,8
Σεπτ./Sept.	4827	27,2	30,8	820	11,6	7,2	4007	30,9	37,0
Οκτ./Oct.	4939	30,1	18,7	769	4,6	15,0	4171	36,3	19,4
Νοέμ./Nov.	4850	27,8	23,2	820	11,6	34,9	4030	31,7	21,0
Δεκ./Dec.	4640	22,2	22,2	817	11,1	11,1	3823	24,9	24,9
2010 Ιαν./Jan.	4309	-7,1	19,2	738	-9,6	20,6	3571	-6,6	18,9
Φεβρ./Feb.	4627	-0,3	34,8	719	-12,0	14,9	3908	2,2	39,3
Μάρτ./Mar.	3734	-19,5	5,1	826	1,2	14,4	2907	-24,0	2,7
Απρ./Apr.	4532	-2,3	18,4	755	-7,6	5,6	3778	-1,2	21,3
Μάιος/May	4572	-1,4	32,4	725	-11,2	12,4	3847	0,6	37,0
Ιούν./Jun.	3563	-23,2	-5,4	979	19,9	12,5	2584	-32,4	-10,8
Ιουλ./Jul.	4705	1,4	30,5	834	2,1	22,5	3871	1,3	32,4
Αύγ./Aug.	4804	3,5	27,8	985	20,6	29,7	3819	-0,1	27,3
Σεπτ./Sept.	5590	20,5	15,8	1394	70,7	70,0	4196	9,8	4,7
Οκτ./Oct.	5647	21,7	14,3	1189	45,6	54,6	4458	16,6	6,9

Πηγή: Τράπεζα της Ελλάδος / Source: Bank of Greece.

(1) Περιλαμβάνονται όλα τα χρηματοπιστωτικά ιδρύματα πλην των πιστωτικών ιδρυμάτων και των αμοιβαίων κεφαλαίων διαθεσίμων (π.χ. λοιπά αμοιβαία κεφάλαια, εταιρίες επενδύσεων χαρτοφυλακίου, χρηματοδοτικής μίσθωσης, χρηματιστηριακές εταιρίες) / Other Financial Intermediaries include all financial intermediaries other than credit institutions and money market funds (e.g. investment funds, leasing companies, securities firms).

(%) Μεταβολή έναντι προηγούμενου έτους / Change over previous year

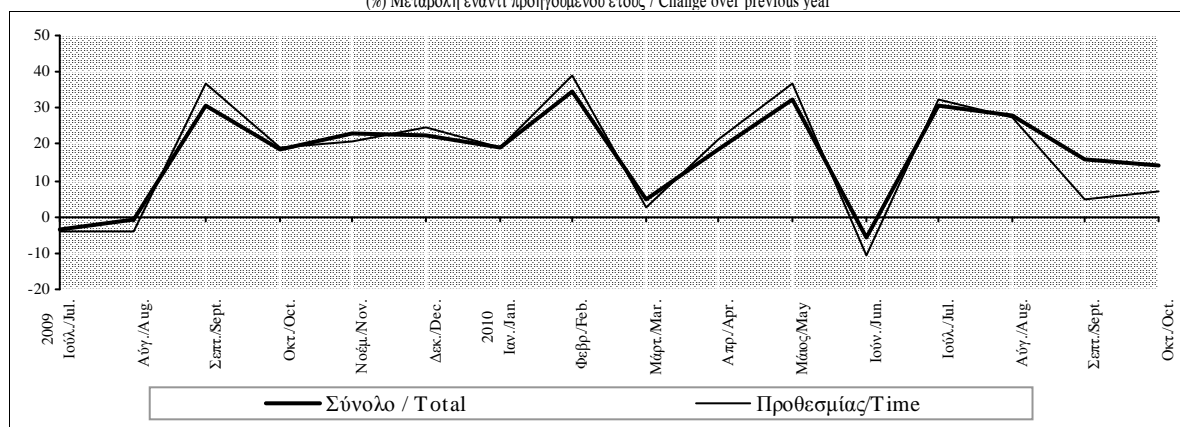

Πίνακας IV.12.1. ΑΝΑΛΥΣΗ ΚΑΤΑΘΕΣΕΩΝ ΣΕ ΕΥΡΩ ΤΩΝ ΕΓΧΩΡΙΩΝ ΕΠΙΧΕΙΡΗΣΕΩΝ ΚΑΙ ΝΟΙΚΟΚΥΡΙΩΝ ΣΤΑ ΛΟΙΠΑ ΝΧΙ

Table IV.12.1. DEPOSITS BY DOMESTIC ENTERPRISES AND HOUSEHOLDS WITH OMFIs DENOMINATED IN EURO

Τέλος Περιόδου End of Period	Σύνολο Total			Όψεως Sight			Ταμειυτηρίου Savings			Προθεσμίας Time		
	Υπόλοιπο (εκατ. ευρώ) Outstanding amounts (mil. euros)	(%) Μεταβ./ Change Δεκεμβρίου December	Προηγούμε. έτους Previous year	Υπόλοιπο (εκατ. ευρώ) Outstanding amounts (mil. euros)	(%) Μεταβ./ Change Δεκεμβρίου December	Προηγούμε. έτους Previous year	Υπόλοιπο (εκατ. ευρώ) Outstanding amounts (mil. euros)	(%) Μεταβ./ Change Δεκεμβρίου December	Προηγούμε. έτους Previous year	Υπόλοιπο (εκατ. ευρώ) Outstanding amounts (mil. euros)	(%) Μεταβ./ Change Δεκεμβρίου December	Προηγούμε. έτους Previous year
2005	135797	23,2	23,2	21260	23,8	23,8	77829	8,3	8,3	36709	73,4	73,4
2006	151322	11,4	11,4	22607	6,3	6,3	76263	-2,0	-2,0	52451	42,9	42,9
2007	173494	14,7	14,7	23903	5,7	5,7	72159	-5,4	-5,4	77432	47,6	47,6
2008	200632	15,6	15,6	20737	-13,2	-13,2	65741	-8,9	-8,9	114154	47,4	47,4
2009	217649	8,5	8,5	24997	20,5	20,5	73830	12,3	12,3	118822	4,1	4,1
2009 III	214967	7,1	14,5	23362	12,7	7,5	71331	8,5	8,1	120275	5,4	20,2
IV	217649	8,5	8,5	24997	20,5	20,5	73830	12,3	12,3	118822	4,1	4,1
2010 I	208686	-4,1	1,6	22263	-10,9	14,2	72136	-2,3	11,3	114287	-3,8	-5,7
II	196772	-9,6	-8,2	22692	-9,2	-4,1	68265	-7,5	-1,4	105815	-10,9	-12,8
III	194904	-10,5	-9,3	21674	-13,3	-7,2	65763	-10,9	-7,8	107468	-9,6	-10,6
2009 Ιουλ./Jul.	211613	5,5	15,7	22425	8,1	8,8	70195	6,8	5,0	118993	4,2	24,7
Αύγ./Aug.	212682	6,0	15,6	23096	11,4	16,5	70973	8,0	7,3	118613	3,9	21,0
Σεπτ./Sept.	214967	7,1	14,5	23362	12,7	7,5	71331	8,5	8,1	120275	5,4	20,2
Οκτ./Oct.	213527	6,4	11,7	22792	9,9	13,7	71168	8,3	9,3	119567	4,7	12,7
Νοέμ./Nov.	213048	6,2	10,7	23896	15,2	25,5	70802	7,7	11,8	118350	3,7	7,5
Δεκ./Dec.	217649	8,5	8,5	24997	20,5	20,5	73830	12,3	12,3	118822	4,1	4,1
2010 Ιαν./Jan.	212297	-2,5	6,0	23038	-7,8	18,8	73540	-0,4	15,3	115718	-2,6	-1,2
Φεβρ./Feb.	209743	-3,6	4,3	22546	-9,8	15,6	72715	-1,5	14,0	114482	-3,7	-2,8
Μάρτ./Mar.	208686	-4,1	1,6	22263	-10,9	14,2	72136	-2,3	11,3	114287	-3,8	-5,7
Απρ./Apr.	204302	-6,1	-2,5	22144	-11,4	2,3	70762	-4,2	5,0	111396	-6,2	-7,6
Μάιος/May	201008	-7,6	-3,5	21823	-12,7	6,8	69722	-5,6	3,2	109463	-7,9	-9,0
Ιούν./Jun.	196772	-9,6	-8,2	22692	-9,2	-4,1	68265	-7,5	-1,4	105815	-10,9	-12,8
Ιουλ./Jul.	193829	-10,9	-8,4	20982	-16,1	-6,4	67600	-8,4	-3,7	105247	-11,4	-11,6
Αύγ./Aug.	193865	-10,9	-8,8	20485	-18,0	-11,3	67151	-9,0	-5,4	106228	-10,6	-10,4
Σεπτ./Sept.	194904	-10,5	-9,3	21674	-13,3	-7,2	65763	-10,9	-7,8	107468	-9,6	-10,6
Οκτ./Oct.	193766	-11,0	-9,3	20686	-17,2	-9,2	65777	-10,9	-7,6	107304	-9,7	-10,3

Πηγή: Τράπεζα της Ελλάδος / Source: Bank of Greece.

(%) Μεταβολή έναντι προηγούμενου έτους / Change over previous year

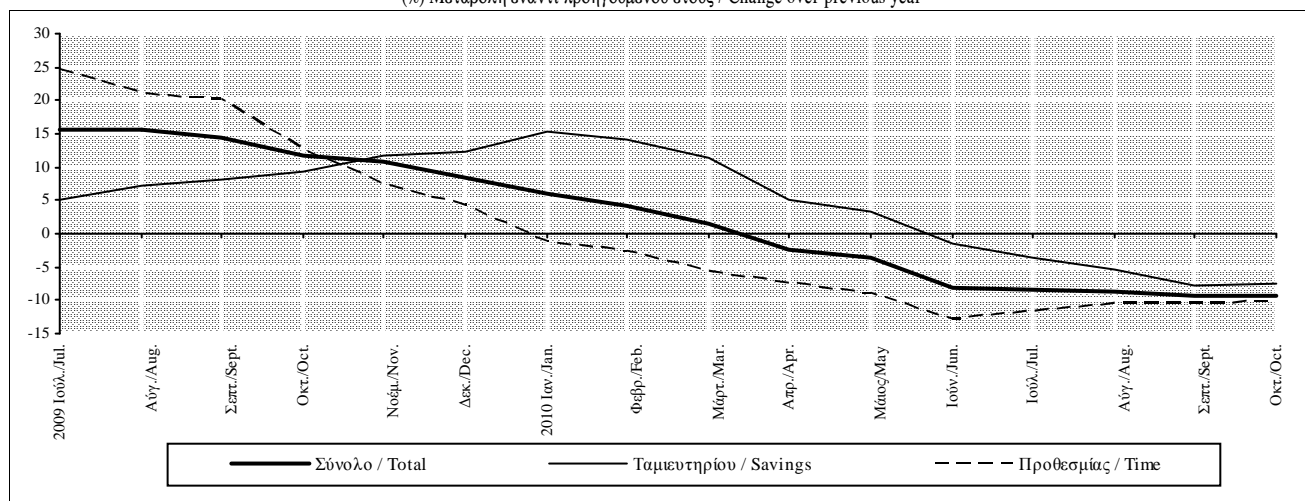

Πίνακας IV.12.2. ΑΝΑΛΥΣΗ ΚΑΤΑΘΕΣΕΩΝ ΣΕ ΛΟΙΠΑ ΝΟΜΙΣΜΑΤΑ ΤΩΝ ΕΓΧΩΡΙΩΝ ΕΠΙΧΕΙΡΗΣΕΩΝ ΚΑΙ ΝΟΙΚΟΚΥΡΙΩΝ ΣΤΑ ΛΟΙΠΑ ΝΧΙ

Table IV.12.2. DEPOSITS BY DOMESTIC ENTERPRISES AND HOUSEHOLDS WITH OMFI's DENOMINATED IN NON-EURO CURRENCIES

Τέλος Περιόδου End of Period	Σύνολο Total			Όψεως Sight			Ταμειυτηρίου Savings			Προθεσμίας Time		
	Υπόλοιπο (εκατ. ευρώ) Outstanding amounts (mil. euros)	(%) Μεταβ./ Δεκεμβρίου December	Change Προηγούμε. έτους Previous year	Υπόλοιπο (εκατ. ευρώ) Outstanding amounts (mil. euros)	(%) Μεταβ./ Δεκεμβρίου December	Change Προηγούμε. έτους Previous year	Υπόλοιπο (εκατ. ευρώ) Outstanding amounts (mil. euros)	(%) Μεταβ./ Δεκεμβρίου December	Change Προηγούμε. έτους Previous year	Υπόλοιπο (εκατ. ευρώ) Outstanding amounts (mil. euros)	(%) Μεταβ./ Δεκεμβρίου December	Change Προηγούμε. έτους Previous year
2005	21060	15,6	15,6	921	-16,4	-16,4	1972	-5,7	-5,7	18168	20,9	20,9
2006	22049	4,7	4,7	918	-0,3	-0,3	1595	-19,1	-19,1	19536	7,5	7,5
2007	23740	7,7	7,7	1111	21,1	21,1	1403	-12,1	-12,1	21226	8,6	8,6
2008	26615	12,1	12,1	1082	-2,6	-2,6	1588	13,2	13,2	23945	12,8	12,8
2009	20140	-24,3	-24,3	1323	22,3	22,3	1981	24,8	24,8	16835	-29,7	-29,7
2009 III	22616	-15,0	-23,5	1314	21,4	15,3	1901	19,8	26,1	19400	-19,0	-27,9
IV	20140	-24,3	-24,3	1323	22,3	22,3	1981	24,8	24,8	16835	-29,7	-29,7
2010 I	18513	-8,1	-24,7	1302	-1,6	3,9	2156	8,9	21,6	15055	-10,6	-30,1
II	19542	-3,0	-15,0	1783	34,7	50,6	2330	17,6	24,4	15429	-8,4	-22,6
III	17795	-11,6	-21,3	2040	54,1	55,2	2023	2,1	6,4	13733	-18,4	-29,2
2009 Ιουλ./Jul.	22667	-14,8	-15,6	1266	17,0	7,5	1885	18,7	35,5	19516	-18,5	-19,7
Αύγ./Aug.	23473	-11,8	-20,1	1444	33,5	14,7	1908	20,2	30,7	20121	-16,0	-24,5
Σεπτ./Sept.	22616	-15,0	-23,5	1314	21,4	15,3	1901	19,8	26,1	19400	-19,0	-27,9
Οκτ./Oct.	21737	-18,3	-29,4	1299	20,0	11,1	1937	22,0	16,9	18501	-22,7	-33,8
Νοέμ./Nov.	21204	-20,3	-31,9	1444	33,4	35,8	1918	20,8	15,9	17842	-25,5	-37,3
Δεκ./Dec.	20140	-24,3	-24,3	1323	22,3	22,3	1981	24,8	24,8	16835	-29,7	-29,7
2010 Ιαν./Jan.	20344	1,0	-28,0	1309	-1,1	2,3	2088	5,4	18,7	16947	0,7	-32,8
Φεβρ./Feb.	19618	-2,6	-30,0	1358	2,6	1,8	2138	7,9	20,8	16123	-4,2	-35,3
Μάρτ./Mar.	18513	-8,1	-24,7	1302	-1,6	3,9	2156	8,9	21,6	15055	-10,6	-30,1
Απρ./Apr.	17676	-12,2	-27,1	1251	-5,5	-2,7	2182	10,1	20,3	14243	-15,4	-32,6
Μάιος/May	18712	-7,1	-21,1	1366	3,2	7,3	2347	18,5	31,3	14999	-10,9	-27,4
Ιούν./Jun.	19542	-3,0	-15,0	1783	34,7	50,6	2330	17,6	24,4	15429	-8,4	-22,6
Ιουλ./Jul.	18300	-9,1	-19,3	1655	25,0	30,7	2196	10,9	16,5	14449	-14,2	-26,0
Αύγ./Aug.	19013	-5,6	-19,0	1831	38,4	26,8	2219	12,0	16,3	14962	-11,1	-25,6
Σεπτ./Sept.	17795	-11,6	-21,3	2040	54,1	55,2	2023	2,1	6,4	13733	-18,4	-29,2
Οκτ./Oct.	17577	-12,7	-19,1	1786	35,0	37,5	2037	2,8	5,2	13753	-18,3	-25,7

Πηγή: Τράπεζα της Ελλάδος / Source: Bank of Greece.

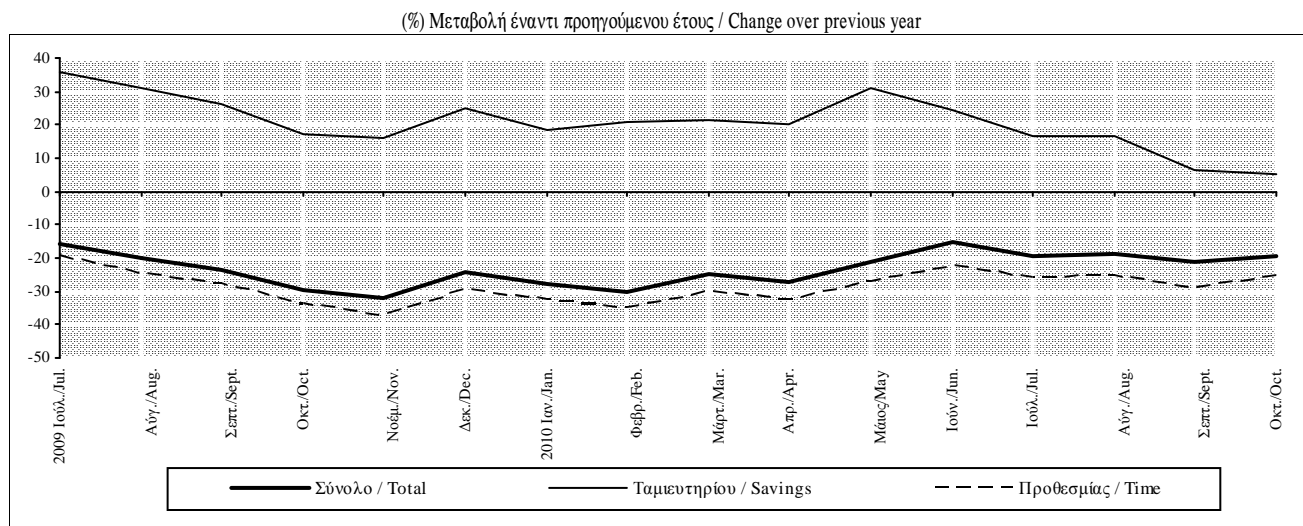

**Πίνακας IV.13. ΑΝΑΛΥΣΗ ΤΩΝ ΚΑΤΑΘΕΣΕΩΝ ΚΑΙ ΤΩΝ ΣΥΜΦΩΝΙΩΝ ΕΠΑΝΑΓΟΡΑΣ ΤΩΝ ΕΓΧΩΡΙΩΝ ΕΠΙΧΕΙΡΗΣΕΩΝ ΚΑΙ ΝΟΙΚΟΚΥΡΙΩΝ ΚΑΤΑ ΚΑΤΗΓΟΡΙΑ ΚΑΙ ΝΟΜΟ (υπόλοιπα τέλους περιόδου, σε εκατομ. ευρώ) (1)**

**Table IV.13. DEPOSITS AND REPOS OF DOMESTIC ENTERPRISES AND HOUSEHOLDS BY TYPE AND PREFECTURE (End-of-period amounts, in million euro) (1)**

Νομός Prefecture  ΙΟΥΝΙΟΣ 2010/ JUNE 2010	Γενικό Σύνολο					
	Grand total	Σύνολο καταθέσεων Total deposits	Ανάλυση κατά κατηγορία / Breakdown by type			Συμφωνίες επαναγοράς Repos
			Όψεως Sight	Ταμιευτηρίου Savings	Προθεσμίας Time	
Νομαρχία Αθηνών/Pref. of Athens	97477,8	97377,0	15403,2	25262,7	56711,2	100,8
Νομ. Ανατολικής Αττικής/Pr. Eastern Attiki	6668,2	6668,2	800,3	2025,5	3842,5	0,0
Νομ. Δυτικής Αττικής/Pr. Western Attiki	1820,7	1820,7	194,5	836,5	789,7	0,0
Νομ. Πειραιώς/Pref. of Piraeus	12818,6	12814,5	1375,3	3742,0	7697,3	4,1
Αιτωλοακαρνανίας/Etolia and Akarnania	2174,1	2174,1	97,5	986,4	1090,2	0,0
Βοιωτίας / Viotia	1391,6	1391,6	103,0	591,2	697,5	0,0
Ευβοίας/ Evia	2670,9	2670,9	133,2	1161,7	1376,0	0,0
Ευρυτανίας/ Evritania	195,5	195,5	7,3	105,3	83,0	0,0
Φθιώτιδος/ Fthiotida	1890,0	1890,0	93,4	874,8	921,8	0,0
Φοκίδος/ Fokida	401,4	401,4	19,9	191,2	190,3	0,0
Αργολίδος/ Argolida	1547,9	1547,9	97,4	617,4	833,0	0,0
Αρκαδίας/ Arcadia	1650,6	1650,6	79,4	706,9	864,4	0,0
Αχαΐας/ Achaia	4158,1	4157,9	279,1	1762,1	2116,7	0,2
Ηλείας/ Iia	1619,4	1619,4	91,6	752,9	774,9	0,0
Κορινθίας/ Korinthia	2007,8	2007,8	135,8	857,8	1014,2	0,0
Λακωνίας/ Lakonia	1447,6	1447,6	54,6	617,0	775,9	0,0
Μεσσηνίας/ Messinia	2349,8	2349,8	111,1	981,9	1256,8	0,0
Ζακύνθου/ Zakynthos	520,9	520,9	35,4	229,3	256,2	0,0
Κερκύρας/ Kerkyra	1446,7	1446,7	111,5	647,7	687,4	0,0
Κεφαλληνίας/ Kefallinia	741,3	741,3	34,1	336,3	370,9	0,0
Λευκάδος/ Lefkada	387,7	387,7	24,4	185,6	177,7	0,0
Άρτας/ Arta	837,1	837,1	53,2	337,0	446,9	0,0
Θεσπρωτίας/ Thesprotia	759,6	759,6	30,8	291,0	437,8	0,0
Ιωαννίνων/ Ioannina	2680,9	2680,7	181,2	1032,6	1466,9	0,3
Πρέβεζας/ Preveza	832,4	832,4	26,1	368,2	438,1	0,0
Καρδίτσας/ Karditsa	1167,0	1167,0	63,9	554,8	548,4	0,0
Λάρισας/ Larissa	3476,4	3476,4	272,8	1394,7	1808,8	0,0
Μαγνησίας/ Magnissia	2583,2	2583,2	183,6	1055,5	1344,0	0,0
Τρικάλων/ Trikala	1720,0	1720,0	89,2	681,1	949,7	0,0
Γρεβενών/ Grevena	448,2	448,2	18,6	170,7	259,0	0,0
Δράμας/ Drama	1445,9	1445,9	78,1	508,0	859,8	0,0
Ημαθίας/ Imathia	1550,9	1550,9	118,5	598,7	833,7	0,0
Θεσσαλονίκης/ Thessaloniki	19786,3	19786,0	1941,0	6504,3	11340,7	0,3
Καβάλας/ Kavala	2007,1	2007,0	134,7	700,1	1172,1	0,1
Καστοριάς/ Kastoria	815,7	815,7	41,3	271,0	503,4	0,0
Κιλκίς/ Kilkis	753,6	753,6	33,7	330,5	389,4	0,0
Κοζάνης/ Kozani	2063,0	2063,0	118,8	770,6	1173,6	0,0
Πέλλας/ Pella	1504,7	1504,7	89,0	599,6	816,1	0,0
Πιερίας/ Pieria	1460,3	1460,3	88,0	621,6	750,7	0,0
Σερρών/ Serres	2143,7	2143,7	97,7	865,3	1180,8	0,0
Φλώρινας/ Florina	585,1	585,1	26,0	232,8	326,3	0,0
Χαλκιδικής/ Chalkidiki	1061,5	1061,5	48,8	524,7	488,1	0,0
Έβρου/ Evros	1965,1	1965,1	107,3	757,1	1100,7	0,0
Ξάνθης/ Xanthi	1066,8	1066,8	82,8	441,4	542,6	0,0
Ροδόπης/ Rodopi	1011,4	1011,4	65,6	455,3	490,5	0,0
Δωδεκανήσου/ Dodekanissos	2972,9	2972,9	229,0	1154,6	1589,3	0,0
Κυκλάδων/ Kyclades	2416,8	2416,8	162,8	1074,9	1179,1	0,0
Λέσβου/ Lesvos	1610,6	1610,6	74,5	680,8	855,3	0,0
Σάμου/ Samos	605,3	605,3	28,3	264,4	312,6	0,0
Χίου/ Chios	1240,1	1240,1	57,7	429,1	753,3	0,0
Ηρακλείου/ Heraklio	4225,0	4225,0	342,1	1635,7	2247,2	0,0
Λασιθίου/ Lassithi	1092,4	1092,4	62,1	502,2	528,1	0,0
Ρεθύμνου/ Rethymno	954,7	954,7	75,8	435,6	443,3	0,0
Χανίων/ Chania	2189,9	2189,9	170,1	878,6	1141,2	0,0
Σύνολο χώρας/ Country total	216420,2	216314,5	24475,0	70594,5	121245,0	105,7

Πηγή: Τράπεζα της Ελλάδος / Source: Bank of Greece.

(1) Τα στοιχεία είναι διαθέσιμα σε εξαμηνιαία βάση / Data are available on a half-yearly basis.

Πίνακας IV.14. ΣΥΝΟΛΙΚΗ ΠΙΣΤΩΤΙΚΗ ΕΠΕΚΤΑΣΗ ΠΡΟΣ ΤΑ ΕΓΧΩΡΙΑ ΜΗ ΝΧΙ ΑΠΟ ΤΑ ΕΓΧΩΡΙΑ ΝΧΙ

Table IV.14. TOTAL CREDIT EXPANSION TO DOMESTIC NON-MFIs BY DOMESTIC MFIs

Περίοδος Period	Συνολική χρηματοδότηση Total credit			Χρηματοδότηση της Γενικής Κυβέρνησης (1) Credit to General Government (1)			Χρηματοδότηση του ιδιωτικού τομέα (2) Credit to private sector (2)		
	Σορ.μεταβολή (εκατ. ευρώ) Cumul. change (million euros)	(% Μεταβολή/ Change Δεκεμβρίου Προηγούμ. έτους December Previous year		Σορ.μεταβολή (εκατ. ευρώ) Cumul. change (million euros)	(% Μεταβολή/ Change Δεκεμβρίου Προηγούμ. έτους December Previous year		Σορ. μεταβολή (εκατ. ευρώ) Cumul. change (million euros)	(% Μεταβολή/ Change Δεκεμβρίου Προηγούμ. έτους December Previous year	
		December	Previous year		December	Previous year		December	Previous year
2005	28825	16,7	16,7	2477	5,1	5,1	26348	21,2	21,2
2006	30043	14,9	14,9	-1548	-3,0	-3,0	31591	21,1	21,1
2007	33777	14,8	14,8	-4723	-9,7	-9,7	38500	21,5	21,5
2008	34796	13,4	13,4	627	1,4	1,4	34169	15,9	15,9
2009	19673	6,7	6,7	9335	21,6	21,6	10338	4,1	4,1
2009 III	14071	4,8	7,8	6212	14,4	21,6	7859	3,1	5,4
IV	19673	6,7	6,7	9335	21,6	21,6	10338	4,1	4,1
2010 I	7897	2,6	4,7	7672	14,2	10,7	225	0,1	3,5
II	11492	3,8	4,6	10711	19,9	13,5	781	0,3	2,6
III	15148	4,9	6,8	14495	26,9	34,1	653	0,3	1,2
2009 Ιούλ./Jul.	15142	5,2	9,4	9769	22,6	25,0	5373	2,2	6,6
Αύγ./Aug.	15270	5,2	9,4	8985	20,8	28,8	6284	2,5	6,0
Σεπτ./Sept.	14071	4,8	7,8	6212	14,4	21,6	7859	3,1	5,4
Οκτ./Oct.	13586	4,6	6,5	5837	13,5	19,4	7749	3,1	4,4
Νοέμ./Nov.	14420	4,9	6,0	5970	13,8	16,8	8450	3,4	4,2
Δεκ./Dec.	19673	6,7	6,7	9335	21,6	21,6	10338	4,1	4,1
2010 Ιαν./Jan.	3816	1,2	6,8	3595	6,7	24,5	221	0,1	3,7
Φεβρ./Feb.	6680	2,2	7,2	5879	10,9	25,5	801	0,3	3,9
Μάρτ./Mar.	7897	2,6	4,7	7672	14,2	10,7	225	0,1	3,5
Απρ./Apr.	13493	4,4	6,2	13426	24,9	19,6	67	0,0	3,2
Μάιος/May	11672	3,8	4,9	11445	21,2	14,2	227	0,1	2,8
Ιούν./Jun.	11492	3,8	4,6	10711	19,9	13,5	781	0,3	2,6
Ιούλ./Jul.	14750	4,8	6,3	14015	26,0	24,7	735	0,3	2,3
Αύγ./Aug.	13184	4,3	5,7	13540	25,1	25,5	-356	-0,1	1,5
Σεπτ./Sept.	15148	4,9	6,8	14495	26,9	34,1	653	0,3	1,2
Οκτ./Oct.	15588	5,1	7,2	15596	28,9	37,4	-8	0,0	1,0

Πηγή: Τράπεζα της Ελλάδος / Source: Bank of Greece.

(1) Περιλαμβάνονται τα δάνεια και οι τοποθετήσεις σε χρεόγραφα του Ελλ. Δημοσίου / Including loans and holdings of securities issued by the Greek State.

(2) Περιλαμβάνονται τα δάνεια, οι τοποθετήσεις των ΝΧΙ σε εταιρικά ομόλογα, τα τιτλοποιημένα δάνεια και εταιρικά ομόλογα, οι διαγραφές δανείων, οι διακυμάνσεις συναλλαγματικών ισοτιμιών καθώς και τα εταιρικά ομόλογα και δάνεια που μεταβίβασαν τα πιστωτικά ιδρύματα σε θυγατρικές τους τράπεζες εκτός Ελλάδος και σε εγχώρια θυγατρική εταιρεία παροχής πιστώσεων το 2009 / Including loans, MFI holdings of corporate bonds, securitised loans and corporate bonds, loan write-offs, exchange rate variations as well as corporate bonds and loans that were transferred by credit institutions to their non-resident subsidiaries and to a domestic subsidiary credit company during 2009.

(%) Μεταβολή έναντι προηγούμενου έτους / Change over previous year

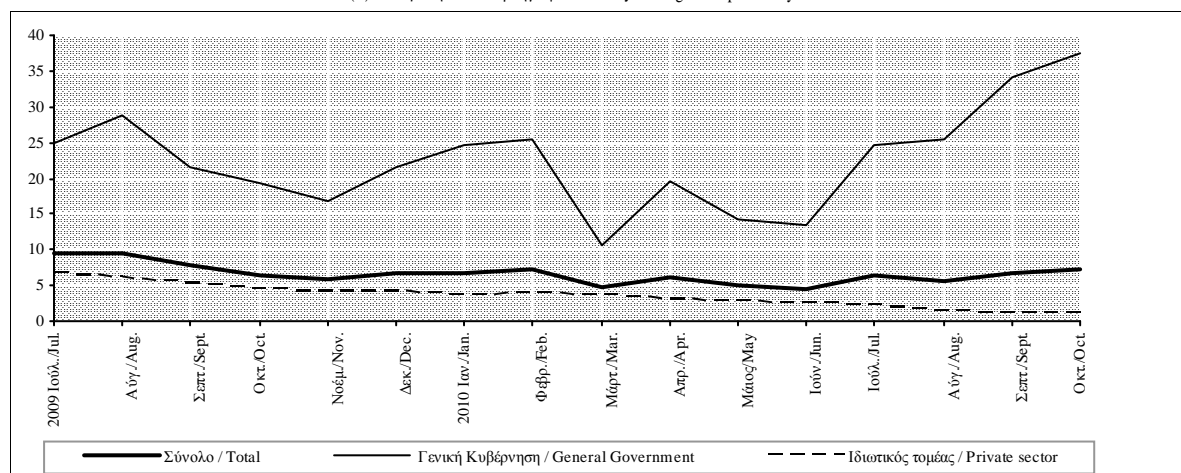

Πίνακας IV.15. ΧΡΗΜΑΤΟΔΟΤΗΣΗ ΤΟΥ ΕΓΧΩΡΙΟΥ ΙΔΙΩΤΙΚΟΥ ΤΟΜΕΑ ΑΠΟ ΤΑ ΕΓΧΩΡΙΑ ΝΧΙ (1),(2)

Table IV.15. CREDIT TO DOMESTIC PRIVATE SECTOR BY DOMESTIC MFIs(1),(2)

Τέλος περιόδου End of period	Σύνολο / Total			Επιχειρήσεις (3) / Enterprises (3)			Ελεύθεροι επαγγελματίες, αγρότες, ατομικές επιχειρήσ. (3)/ Sole proprietors (3)			Ιδιώτες και ιδιωτικά μη κερδοσκοπικά ιδρύματα / Individuals and private non-profit institutions		
	Υπόλοιπο (εκατ. ευρώ) Outstanding amounts (million euros)	(% Μεταβολή/ Change Δεκεμβρίου Προηγούμε. έτους December Previous year)		Υπόλοιπο (εκατ. ευρώ) Outstanding amounts (million euros)	(% Μεταβολή/ Change Δεκεμβρίου Προηγούμε. έτους December Previous year)		Υπόλοιπο (εκατ. ευρώ) Outstanding amounts (million euros)	(% Μεταβολή/ Change Δεκεμβρίου Προηγούμε. έτους December Previous year)		Υπόλοιπο (εκατ. ευρώ) Outstanding amounts (million euros)	(% Μεταβολή/ Change Δεκεμβρίου Προηγούμε. έτους December Previous year)	
2005	149903	21,2	21,2	81010	14,0	14,0	-	-	-	68894	31,0	31,0
2006	179452	21,1	21,1	93576	17,2	17,2	-	-	-	85877	25,7	25,7
2007	215405	21,5	21,5	111289	20,6	20,6	-	-	-	104116	22,4	22,4
2008	249661	15,9	15,9	132458	18,9	18,9	-	-	-	117203	12,6	12,6
2009	253379	4,1	4,1	133745	5,1	5,1	-	-	-	119635	3,1	3,1
2009 III	251820	3,1	5,4	132924	4,1	6,9	-	-	-	118896	2,0	3,8
IV	253379	4,1	4,1	133745	5,1	5,1	-	-	-	119635	3,1	3,1
2010 I	254773	0,1	3,5	135105	0,1	4,2	-	-	-	119669	0,0	2,7
II	263791	0,3	2,6	130159	0,9	3,7	13855	0,5	2,9	119778	-0,4	1,5
III	261747	0,3	1,2	127147	1,4	2,3	15491	0,4	1,3	119108	-0,9	0,1
2009 Ιούλ./Jul.	250473	2,2	6,6	132140	2,7	7,9	-	-	-	118334	1,5	5,2
Αύγ./Aug.	250707	2,5	6,0	132234	3,3	7,3	-	-	-	118472	1,6	4,7
Σεπτ./Sept.	251820	3,1	5,4	132924	4,1	6,9	-	-	-	118896	2,0	3,8
Οκτ./Oct.	251528	3,1	4,4	132583	4,0	5,4	-	-	-	118945	2,1	3,3
Νοέμ./Nov.	251848	3,4	4,2	132746	4,2	5,2	-	-	-	119103	2,5	3,0
Δεκ./Dec.	253379	4,1	4,1	133745	5,1	5,1	-	-	-	119635	3,1	3,1
2010 Ιαν./Jan.	253882	0,1	3,7	134326	0,3	4,5	-	-	-	119556	-0,1	2,9
Φεβρ./Feb.	254887	0,3	3,9	135235	0,6	4,9	-	-	-	119652	0,0	2,7
Μάρτ./Mar.	254773	0,1	3,5	135105	0,1	4,2	-	-	-	119669	0,0	2,7
Απρ./Apr.	254683	0,0	3,2	135229	0,1	3,9	-	-	-	119453	-0,1	2,5
Μάιος/May	255765	0,1	2,8	136412	0,4	3,5	-	-	-	119353	-0,2	2,0
Ιούν./Jun.	263791	0,3	2,6	130159	0,9	3,7	13855	0,5	2,9	119778	-0,4	1,5
Ιούλ./Jul.	262462	0,3	2,3	129214	1,0	3,4	13898	0,9	3,0	119349	-0,6	1,0
Αύγ./Aug.	262235	-0,1	1,5	129118	0,5	2,3	13754	-0,8	0,9	119363	-0,8	0,6
Σεπτ./Sept.	261747	0,3	1,2	127147	1,4	2,3	15491	0,4	1,3	119108	-0,9	0,1
Οκτ./Oct.	260992	0,0	1,0	126988	1,1	2,2	16196	-0,9	0,1	117808	-1,0	-0,1

Πηγή: Τράπεζα της Ελλάδος / Source: Bank of Greece.

(1) Περιλαμβάνονται τα δάνεια, οι τοποθετήσεις των ΝΧΙ σε εταιρικά ομόλογα, τα τιτλοποιημένα δάνεια καθώς και τα τιτλοποιημένα εταιρικά ομόλογα / Including loans, MFI holdings of corporate bonds, securitised loans as well as securitised corporate bonds.

(2) Οι ρυθμοί μεταβολής υπολογίζονται αφού ληφθούν υπόψη οι διαγραφές δανείων, οι διακυμάνσεις συναλλαγματικών ισοτιμιών καθώς και τα εταιρικά ομόλογα και δάνεια που μεταβίβασαν τα πιστωτικά ιδρύματα σε θυγατρικές τους τράπεζες εκτός Ελλάδος και σε εγχώρια θυγατρική εταιρεία παροχής πιστώσεων το 2009 / Rates of change are calculated taking into account loan write-offs, exchange rate variations as well as corporate bonds and loans that were transferred by credit institutions to their non-resident subsidiaries and to a domestic subsidiary credit company during 2009.

(3) Από τον Ιούνιο του 2010 τα δάνεια προς ελεύθερους επαγγελματίες, αγρότες και ατομικές επιχειρήσεις αποτελούν ξεχωριστή υποκατηγορία και δεν συμπεριλαμβάνονται πλέον στα δάνεια προς τις επιχειρήσεις / As of June 2010, loans to sole proprietors are presented as a separate sub-category and is no longer included in loans to enterprises.

(%) Μεταβολή έναντι προηγούμενου έτους / Change over previous year

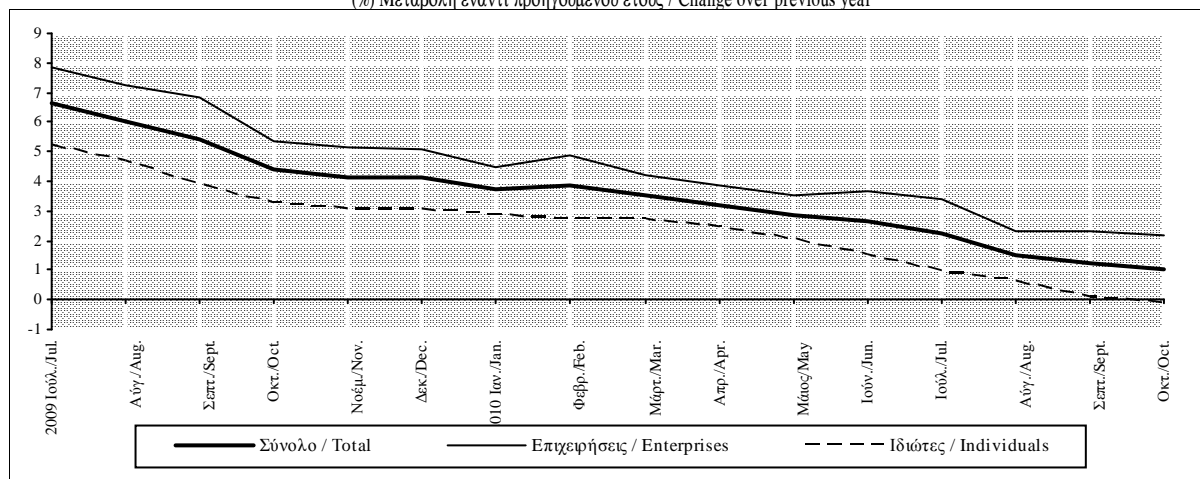

Πίνακας IV.16. ΧΡΗΜΑΤΟΔΟΤΗΣΗ ΤΟΥ ΕΓΧΩΡΙΟΥ ΙΔΙΩΤΙΚΟΥ ΤΟΜΕΑ ΚΑΤΑ ΔΙΑΡΚΕΙΑ ΚΑΙ ΝΟΜΙΣΜΑ ΑΠΟ ΤΑ ΕΓΧΩΡΙΑ ΝΧΙ(1),(2)

Table IV.16. DOMESTIC MFI CREDIT TO THE DOMESTIC PRIVATE SECTOR BY MATURITY AND CURRENCY (1),(2)

Τέλος Περιόδου End of Period	Ανάλυση κατά αρχική διάρκεια / By original maturity						Ανάλυση κατά νόμισμα/ By currency					
	Μέχρι και 1 έτος Up to 1 year			Πάνω από 1 έτος Over 1 year			Σε ευρώ In euros			Σε λοιπά νομίσματα In other currencies		
	Υπόλοιπο (εκατ. ευρώ) Outstanding amounts (million euros)	(%) Μεταβολή/ Change Δεκεμβρίου December	Προηγούμε. έτους Previous year	Υπόλοιπο (εκατ. ευρώ) Outstanding amounts (million euros)	(%) Μεταβολή/ Change Δεκεμβρίου December	Προηγούμε. έτους Previous year	Υπόλοιπο (εκατ. ευρώ) Outstanding amounts (million euros)	(%) Μεταβ./ Change Δεκεμβρίου December	Προηγούμε. έτους Previous year	Υπόλοιπο (εκατ. ευρώ) Outstanding amounts (million euros)	(%) Μεταβ./ Change Δεκεμβρίου December	Προηγούμε. έτους Previous year
2005	52563	9,5	9,5	97340	28,8	28,8	142790	21,6	21,6	7114	13,9	13,9
2006	58220	11,6	11,6	121233	26,2	26,2	170902	20,6	20,6	8551	31,3	31,3
2007	65288	12,7	12,7	150118	25,7	25,7	200995	18,5	18,5	14410	80,6	80,6
2008	74788	15,1	15,1	174873	16,2	16,2	230760	15,5	15,5	18901	21,5	21,5
2009	69681	-6,0	-6,0	183699	8,5	8,5	234787	4,4	4,4	18592	1,3	1,3
2009 III	70088	-6,1	-4,0	181731	7,1	9,5	233216	3,2	5,7	18604	2,4	2,2
IV	69681	-6,0	-6,0	183699	8,5	8,5	234787	4,4	4,4	18592	1,3	1,3
2010 I	69452	0,0	-5,1	185321	0,1	7,1	235251	0,1	3,9	19523	0,0	-1,7
II	70797	0,5	-1,7	192994	0,2	4,4	236148	0,4	3,1	27643	-1,3	-2,6
III	70010	-0,6	-0,5	191737	0,6	1,9	235978	0,4	1,5	25769	-1,4	-2,5
2009 Ιουλ./Jul.	70525	-5,5	-0,9	179948	5,4	9,8	231423	2,0	6,4	19051	3,7	8,8
Αύγ./Aug.	69690	-6,6	-3,4	181017	6,4	10,1	231678	2,4	6,1	19029	3,6	5,1
Σεπτ./Sept.	70088	-6,1	-4,0	181731	7,1	9,5	233216	3,2	5,7	18604	2,4	2,2
Οκτ./Oct.	69172	-7,3	-6,4	182356	7,5	9,0	232985	3,1	4,7	18543	2,8	0,7
Νοέμ./Nov.	68380	-8,0	-8,3	183468	8,3	9,6	233402	3,4	4,4	18447	2,8	1,8
Δεκ./Dec.	69681	-6,0	-6,0	183699	8,5	8,5	234787	4,4	4,4	18592	1,3	1,3
2010 Ιαν./Jan.	69617	0,1	-7,6	184265	0,1	8,7	234840	0,1	4,0	19042	0,2	0,5
Φεβρ./Feb.	69729	0,4	-6,4	185158	0,3	8,3	235592	0,3	4,3	19294	0,0	-0,7
Μάρτ./Mar.	69452	0,0	-5,1	185321	0,1	7,1	235251	0,1	3,9	19523	0,0	-1,7
Απρ./Apr.	69456	0,1	-3,4	185226	0,0	5,9	235287	0,1	3,7	19396	-1,2	-2,7
Μάιος/May	69663	0,4	-2,7	186102	0,0	5,1	235124	0,1	3,1	20640	0,5	-1,0
Ιούν./Jun.	70797	0,5	-1,7	192994	0,2	4,4	236148	0,4	3,1	27643	-1,3	-2,6
Ιουλ./Jul.	70500	0,1	-0,4	191962	0,3	3,3	236096	0,4	2,8	26365	-1,6	-3,9
Αύγ./Aug.	69532	-1,2	-0,6	192704	0,3	2,3	235040	0,0	1,9	27196	-1,9	-4,2
Σεπτ./Sept.	70010	-0,6	-0,5	191737	0,6	1,9	235978	0,4	1,5	25769	-1,4	-2,5
Οκτ./Oct.	69720	-0,9	0,4	191273	0,3	1,3	235893	0,2	1,4	25099	-2,3	-3,8

Πηγή: Τράπεζα της Ελλάδος / Source: Bank of Greece.

(1) Περιλαμβάνονται τα δάνεια, οι τοποθετήσεις των ΝΧΙ σε εταιρικά ομόλογα, τα τιτλοποιημένα δάνεια καθώς και τα τιτλοποιημένα εταιρικά ομόλογα / Including loans, MFI holdings of corporate bonds, securitised loans as well as securitised corporate bonds.

(2) Βλ. υποσημείωση (2) στον πίνακα IV.15 / See footnote (2), table IV.15.

(%) Μεταβολή έναντι προηγούμενου έτους / Change over previous year

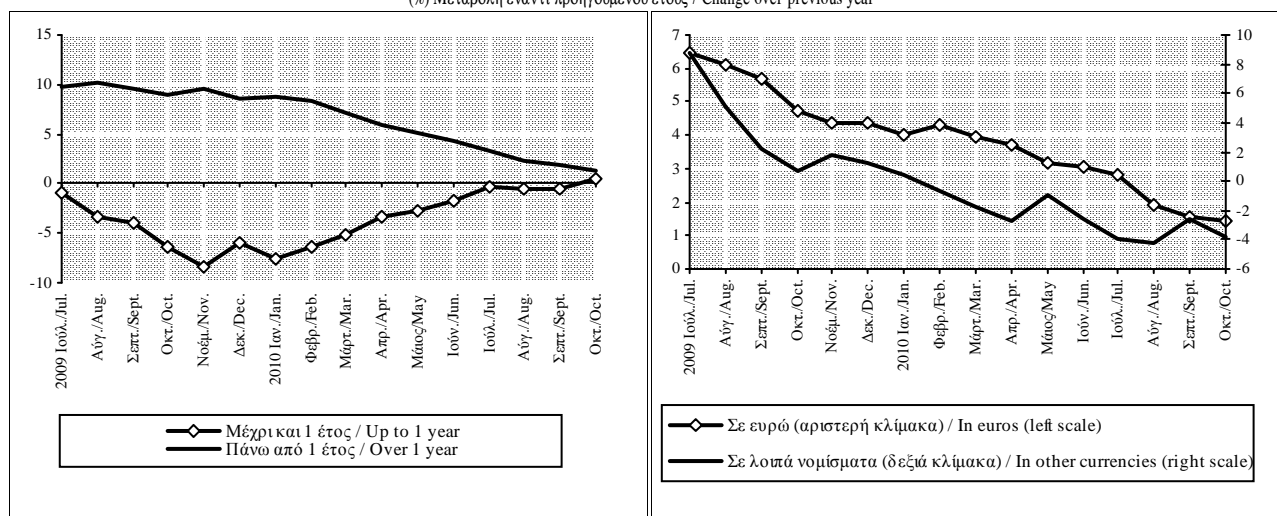

Πίνακας IV.17. ΧΡΗΜΑΤΟΔΟΤΗΣΗ ΤΩΝ ΕΓΧΩΡΙΩΝ ΕΠΙΧΕΙΡΗΣΕΩΝ ΚΑΤΑ ΚΛΑΔΟ ΔΡΑΣΤΗΡΙΟΤΗΤΑΣ ΑΠΟ ΤΑ ΕΓΧΩΡΙΑ ΝΧΙ (1),(2)

Table IV.17. DOMESTIC MFI CREDIT TO DOMESTIC ENTERPRISES BY BRANCH OF ECONOMIC ACTIVITY (1),(2)

Τέλος Περιόδου End of Period	Σύνολο (3) Total (3)			Γεωργία Agriculture			Βιομηχανία Industry			Εμπόριο Trade		
	Υπόλοιπο (εκατ. ευρώ) Outstanding amounts (mil. euros)	(%) Μεταβ./ Change Δεκεμβρίου Προηγούμε. έτους December Previous year	(%) Μεταβ./ Change Δεκεμβρίου Προηγούμε. έτους December Previous year	Υπόλοιπο (εκατ. ευρώ) Outstanding amounts (mil. euros)	(%) Μεταβ./ Change Δεκεμβρίου Προηγούμε. έτους December Previous year	(%) Μεταβ./ Change Δεκεμβρίου Προηγούμε. έτους December Previous year	Υπόλοιπο (εκατ. ευρώ) Outstanding amounts (mil. euros)	(%) Μεταβ./ Change Δεκεμβρίου Προηγούμε. έτους December Previous year	(%) Μεταβ./ Change Δεκεμβρίου Προηγούμε. έτους December Previous year	Υπόλοιπο (εκατ. ευρώ) Outstanding amounts (mil. euros)	(%) Μεταβ./ Change Δεκεμβρίου Προηγούμε. έτους December Previous year	(%) Μεταβ./ Change Δεκεμβρίου Προηγούμε. έτους December Previous year
2006	93576	17,2	17,2	3098	10,8	10,8	19515	9,8	9,8	23712	12,2	12,2
2007	111289	20,6	20,6	3304	9,3	9,3	21488	11,2	11,2	27672	17,8	17,8
2008	132458	18,9	18,9	3856	20,3	20,3	24873	15,9	15,9	32985	19,6	19,6
2009	133745	5,1	5,1	3962	3,8	3,8	23685	-3,5	-3,5	33519	4,2	4,2
2009 III	132924	4,1	6,9	3970	3,4	4,6	24042	-2,4	-1,0	33775	4,5	7,6
2009 IV	133745	5,1	5,1	3962	3,8	3,8	23685	-3,5	-3,5	33519	4,2	4,2
2010 I	135105	0,1	4,2	3987	0,6	5,1	23934	0,7	-1,3	33203	-1,4	0,5
II	130159	0,9	3,7	2200	0,8	1,0	26289	2,1	0,4	26724	-1,4	-1,2
III	127147	1,4	2,3	2155	0,9	1,2	25332	-0,8	-1,9	25873	-2,0	-2,2
2009 Ιουλ./Jul.	132140	2,7	7,9	4011	4,2	7,1	24363	-2,0	0,9	33773	4,0	10,0
Αύγ./Aug.	132234	3,3	7,3	3913	2,0	3,5	24232	-1,9	0,3	33322	3,1	7,8
Σεπτ./Sept.	132924	4,1	6,9	3970	3,4	4,6	24042	-2,4	-1,0	33775	4,5	7,6
Οκτ./Oct.	132583	4,0	5,4	3987	3,9	3,7	23886	-3,0	-2,3	33454	3,5	6,0
Νοέμ./Nov.	132746	4,2	5,2	4028	5,0	3,2	23892	-3,0	-4,0	33207	2,8	3,1
Δεκ./Dec.	133745	5,1	5,1	3962	3,8	3,8	23685	-3,5	-3,5	33519	4,2	4,2
2010 Ιαν./Jan.	134326	0,3	4,5	4076	3,0	6,2	23859	0,8	-2,8	33408	-0,3	3,2
Φεβρ./Feb.	135235	0,6	4,9	4063	2,7	4,5	23926	1,0	-2,9	33183	-1,1	1,7
Μάρτ./Mar.	135105	0,1	4,2	3987	0,6	5,1	23934	0,7	-1,3	33203	-1,4	0,5
Απρ./Apr.	135229	0,1	3,9	4014	1,3	2,7	23881	0,4	-1,7	33104	-1,7	-0,8
Μάιος/May	136412	0,4	3,5	4012	1,2	1,8	23938	0,6	-2,0	33088	-1,8	-1,3
Ιούν./Jun.	130159	0,9	3,7	2200	0,8	1,0	26289	2,1	0,4	26724	-1,4	-1,2
Ιουλ./Jul.	129214	1,0	3,4	2189	0,6	0,2	25858	0,3	-1,2	26716	-1,4	-1,2
Αύγ./Aug.	129118	0,5	2,3	2191	0,6	2,4	25530	-1,2	-2,8	26632	-1,7	-0,6
Σεπτ./Sept.	127147	1,4	2,3	2155	0,9	1,2	25332	-0,8	-1,9	25873	-2,0	-2,2
Οκτ./Oct.	126988	1,1	2,2	2051	0,9	0,8	25542	-0,3	-0,8	25663	-2,6	-1,9

Πηγή: Τράπεζα της Ελλάδος / Source: Bank of Greece.

(1) Περιλαμβάνονται τα δάνεια, οι τοποθετήσεις των ΝΧΙ σε εταιρικά ομόλογα, τα τιτλοποιημένα δάνεια καθώς και τα τιτλοποιημένα εταιρικά ομόλογα. / Including loans, MFI holdings of corporate bonds, securitised loans as well as securitised corporate bonds.

(2) Βλ. υποσημείωση (2) στον πίνακα IV.15 / See footnote (2), table IV.15.

(3) Από τον Ιούνιο του 2010 τα υπόλοιπα των δανείων του κλάδου της ναυτιλίας έχουν επηρεαστεί από αναταξινόμησης οι οποίες δεν έχουν επηρεάσει τους αντίστοιχους ρυθμούς μεταβολών / As of June 2010, the outstanding amount of credit to the shipping sector has been affected by reclassifications, which do not affect the corresponding growth rates.

(%) Μεταβολή έναντι προηγούμενου έτους / Change over previous year

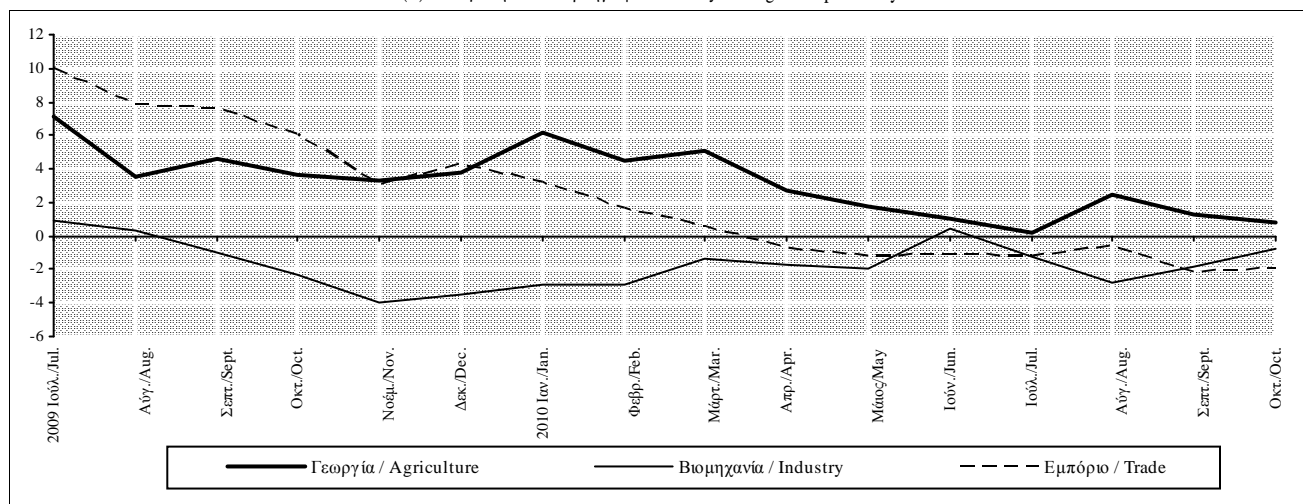

Πίνακας IV.17. ΧΡΗΜΑΤΟΔΟΤΗΣΗ ΤΟΥ ΕΓΧΩΡΙΩΝ ΕΠΙΧΕΙΡΗΣΕΩΝ ΚΑΤΑ ΚΛΑΔΟ ΔΡΑΣΤΗΡΙΟΤΗΤΑΣ ΑΠΟ ΤΑ ΕΓΧΩΡΙΑ ΝΧΙ (1),(2) (συνέχεια)

Table IV.17. DOMESTIC MFI CREDIT TO DOMESTIC ENTERPRISES BY BRANCH OF ECONOMIC ACTIVITY (1),(2) (continued)

Τέλος Περιόδου End of Period	Τουρισμός Tourism			Ναυτιλία (3) Shipping (3)			Λοιπά χρηματικά Ιδρύματα Non-monetary financial institutions			Κατασκευές Construction		
	Υπόλοιπο (εκατ. ευρώ) Outstanding amounts (mil. euros)	(%) Μεταβ./ Change Δεκεμβρίου December	Προηγούμε. έτους Previous year	Υπόλοιπο (εκατ. ευρώ) Outstanding amounts (mil. euros)	(%) Μεταβ./ Change Δεκεμβρίου December	Προηγούμε. έτους Previous year	Υπόλοιπο (εκατ. ευρώ) Outstanding amounts (mil. euros)	(%) Μεταβ./ Change Δεκεμβρίου December	Προηγούμε. έτους Previous year	Υπόλοιπο (εκατ. ευρώ) Outstanding amounts (mil. euros)	(%) Μεταβ./ Change Δεκεμβρίου December	Προηγούμε. έτους Previous year
2006	4800	11,5	11,5	6814	15,4	15,4	7995	29,5	29,5	6497	27,9	27,9
2007	5883	23,8	23,8	8301	29,7	29,7	9128	14,6	14,6	8328	29,5	29,5
2008	7032	19,8	19,8	10228	18,8	18,8	8326	-8,9	-8,9	11257	35,2	35,2
2009	7358	7,8	7,8	10031	4,1	4,1	6125	5,4	5,4	11441	2,7	2,7
2009 III	7192	5,1	5,1	9932	3,9	5,7	6292	7,5	11,8	11270	0,8	2,4
IV	7358	7,8	7,8	10031	4,1	4,1	6125	5,4	5,4	11441	2,7	2,7
2010 I	7639	2,1	8,2	10701	1,0	2,4	6101	-0,6	8,0	11528	0,7	3,4
II	7376	1,7	3,9	19340	7,1	7,2	5594	-9,3	-4,3	10880	0,0	2,3
III	7272	1,8	4,5	17798	8,1	8,3	6439	4,7	1,9	10922	1,4	3,3
2009 Απρ./Apr.	7197	2,3	10,8	10728	3,1	15,6	6749	-2,2	-8,3	11216	-0,4	15,9
Μάιος/May	7312	4,0	10,9	10211	3,3	13,7	6829	-1,1	-5,4	11319	0,6	15,8
Ιούν./Jun.	7406	5,4	9,4	10231	3,8	10,3	5808	1,6	-8,6	11294	0,4	10,9
Ιούλ./Jul.	7380	5,1	8,3	10283	4,4	9,4	5843	2,1	-10,6	11302	0,5	9,4
Αύγ./Aug.	7196	4,3	6,4	10370	6,0	7,1	5921	3,0	4,8	11253	0,6	5,1
Σεπτ./Sept.	7192	5,1	5,1	9932	3,9	5,7	6292	7,5	11,8	11270	0,8	2,4
Οκτ./Oct.	7172	4,9	5,4	9844	4,0	2,7	6198	6,4	2,7	11285	1,0	1,0
Νοέμ./Nov.	7249	6,0	7,5	9765	4,5	4,0	6311	7,7	10,4	11423	2,2	3,0
Δεκ./Dec.	7358	7,8	7,8	10031	4,1	4,1	6125	5,4	5,4	11441	2,7	2,7
2010 Ιαν./Jan.	7428	1,0	8,3	10350	0,6	2,0	6035	-1,6	5,3	11532	0,8	3,5
Φεβρ./Feb.	7512	1,5	7,8	10618	0,8	2,3	6506	6,1	18,4	11544	0,9	3,4
Μάρτ./Mar.	7639	2,1	8,2	10701	1,0	2,4	6101	-0,6	8,0	11528	0,7	3,4
Απρ./Apr.	7665	2,5	7,9	10686	-0,2	0,7	6583	7,3	16,0	11471	0,2	3,3
Μάιος/May	7640	2,0	5,7	11729	2,6	3,2	6450	5,0	12,5	11496	0,3	2,4
Ιούν./Jun.	7376	1,7	3,9	19340	7,1	7,2	5594	-9,3	-4,3	10880	0,0	2,3
Ιούλ./Jul.	7345	1,4	4,0	18339	7,0	6,6	6340	3,1	8,0	10768	-0,9	1,3
Αύγ./Aug.	7348	1,3	4,7	18708	6,3	4,2	6107	-0,9	2,5	10861	-0,2	1,9
Σεπτ./Sept.	7272	1,8	4,5	17798	8,1	8,3	6439	4,7	1,9	10922	1,4	3,3
Οκτ./Oct.	7237	1,4	4,3	17141	7,1	7,4	6408	5,0	3,7	11216	1,0	2,7

Πηγή: Τράπεζα της Ελλάδος / Source: Bank of Greece.

(1) Περιλαμβάνονται τα δάνεια, οι τοποθετήσεις των ΝΧΙ σε εταιρικά ομόλογα, τα τιτλοποιημένα δάνεια καθώς και τα τιτλοποιημένα εταιρικά ομόλογα / Including loans, MFI holdings of corporate bonds, securitised loans as well as securitised corporate bonds.

(2) Βλ. υποσημείωση (2) στον πίνακα IV.15 / See footnote (2), table IV.15.

(3) Από τον Ιούνιο του 2010 τα υπόλοιπα των δανείων του κλάδου της ναυτιλίας έχουν επηρεαστεί από αναταξινόμησης οι οποίες δεν έχουν επηρεάσει τους ρυθμούς μεταβολών. / As of June 2010, the outstanding amount of credit to the shipping sector has been affected by reclassifications, which do not affect the growth rates.

(%) Μεταβολή έναντι προηγούμενου έτους / Change over previous year

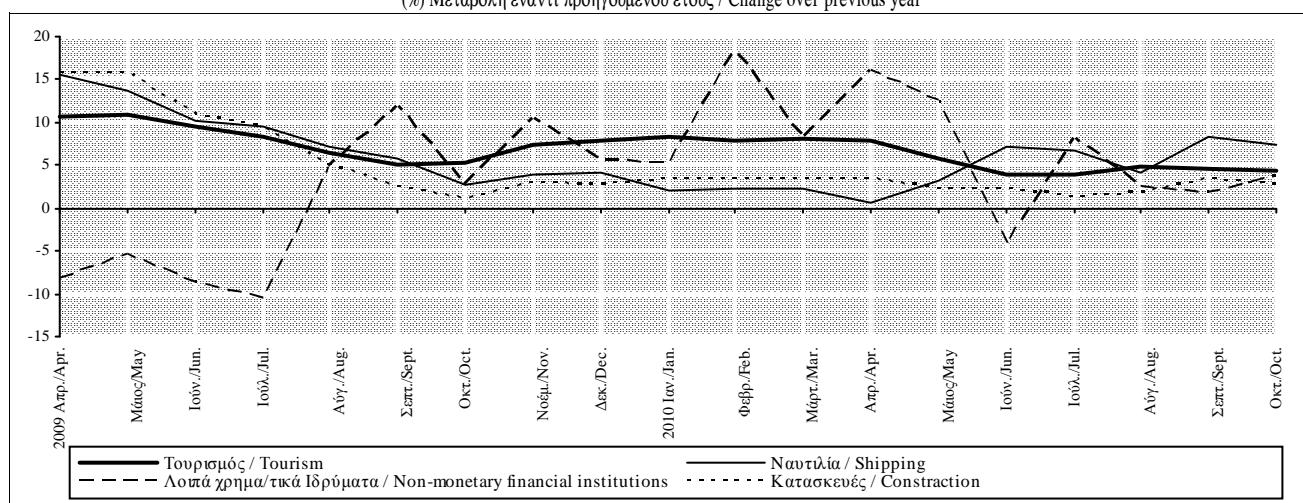

Πίνακας IV.17. ΧΡΗΜΑΤΟΔΟΤΗΣΗ ΤΩΝ ΕΓΧΩΡΙΩΝ ΕΠΙΧΕΙΡΗΣΕΩΝ ΚΑΤΑ ΚΛΑΔΟ ΔΡΑΣΤΗΡΙΟΤΗΤΑΣ ΑΠΟ ΤΑ ΕΓΧΩΡΙΑ ΝΧΙ (1),(2) (συνέχεια)

Table IV.17. DOMESTIC MFI CREDIT TO DOMESTIC ENTERPRISES BY BRANCH OF ECONOMIC ACTIVITY (1),(2) (continued)

Τέλος περιόδου End of period	Ηλεκτρισμός,Φωταέριο,Υδρευση Electricity,Gas,Water Supply			Μεταφορές (πλην ναυτιλίας),επικοινωνίες Transport (other than shipping),communications			Λοιπά Other		
	Υπόλοιπο (εκατ.ευρώ) Outstanding amounts (mil.euros)	(% Μεταβολή(3)/ Change(3)) Δεκεμβρίου Προηγούμε. έτους December Previous year		Υπόλοιπο (εκατ.ευρώ) Outstanding amounts (mil.euros)	(% Μεταβολή(3)/ Change(3)) Δεκεμβρίου Προηγούμε. έτους December Previous year		Υπόλοιπο (εκατ.ευρώ) Outstanding amounts (mil.euros)	(% Μεταβολή(3)/ Change(3)) Δεκεμβρίου Προηγούμε. έτους December Previous year	
		December	Previous year		December	Previous year		December	Previous year
2006	1884	6,4	6,4	2465	39,1	39,1	16796	27,9	27,9
2007	2703	44,3	44,3	3670	50,3	50,3	20812	25,3	25,3
2008	3518	29,8	29,8	4642	26,8	26,8	25742	23,5	23,5
2009	4021	14,7	14,7	5791	25,5	25,5	27811	10,3	10,3
2009 III	3803	8,2	11,3	5745	23,9	13,9	26903	6,2	13,5
IV	4021	14,7	14,7	5791	25,5	25,5	27811	10,3	10,3
2010 I	4385	9,2	21,4	5821	0,5	28,8	27806	-0,8	6,4
II	4408	9,7	31,0	4509	-1,4	21,7	22839	2,1	7,4
III	4783	19,0	26,1	4406	-1,9	-0,6	22166	2,1	6,1
2009 Ιούλ./Jul.	3422	-2,6	14,3	4995	7,7	21,6	26767	5,0	15,2
Αύγ./Aug.	3631	3,3	14,3	5707	23,0	21,2	26691	5,3	12,7
Σεπτ./Sept.	3803	8,2	11,3	5745	23,9	13,9	26903	6,2	13,5
Οκτ./Oct.	3797	8,0	12,4	5758	24,2	14,7	27201	7,4	13,9
Νοέμ./Nov.	3835	9,1	19,1	5759	24,2	24,3	27277	7,7	11,3
Δεκ./Dec.	4021	14,7	14,7	5791	25,5	25,5	27811	10,3	10,3
2010 Ιαν./Jan.	4103	2,1	14,5	5823	0,6	25,8	27713	-0,4	7,8
Φεβρ./Feb.	4211	4,8	27,9	5850	1,1	29,2	27822	-0,3	6,9
Μάρτ./Mar.	4385	9,2	21,4	5821	0,5	28,8	27806	-0,8	6,4
Απρ./Apr.	4273	6,4	20,6	5828	0,6	27,9	27724	-1,1	6,1
Μάιος/May	4391	9,3	23,0	5829	0,6	26,1	27841	-0,9	6,2
Ιούν./Jun.	4408	9,7	31,0	4509	-1,4	21,7	22839	2,1	7,4
Ιούλ./Jul.	4360	8,5	27,9	4496	-1,6	14,7	22801	2,2	7,3
Αύγ./Aug.	4485	11,7	24,0	4488	-1,8	0,2	22767	1,9	6,8
Σεπτ./Sept.	4783	19,0	26,1	4406	-1,9	-0,6	22166	2,1	6,1
Οκτ./Oct.	4684	16,6	23,7	5383	-1,6	-0,5	21663	1,9	4,6

Πηγή: Τράπεζα της Ελλάδος / Source: Bank of Greece.

(1) Περιλαμβάνονται τα δάνεια, οι τοποθετήσεις των ΝΧΙ σε εταιρικά ομόλογα, τα τιτλοποιημένα δάνεια καθώς και τα τιτλοποιημένα εταιρικά ομόλογα / Including loans, MFI holdings of corporate bonds, securitised loans as well as securitised corporate bonds.

(2) Βλ. υποσημείωση (2) στον πίνακα IV.15 / See footnote (2), table IV.15.

(%) Μεταβολή έναντι προηγούμενου έτους / Change over previous year

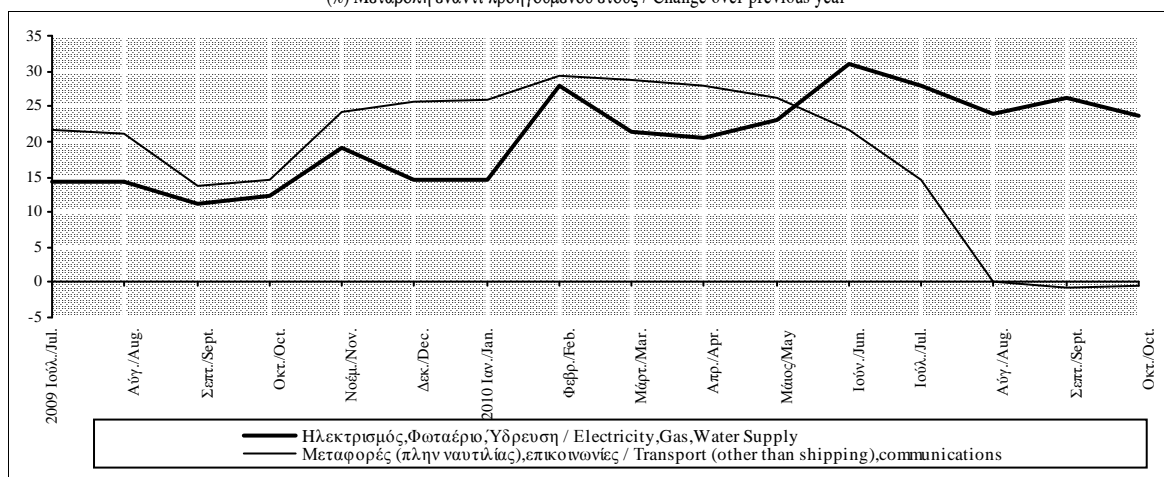

Πίνακας IV.18. ΧΡΗΜΑΤΟΔΟΤΗΣΗ ΤΩΝ ΕΓΧΩΡΙΩΝ ΙΔΙΩΤΩΝ ΚΑΙ ΙΔΙΩΤΙΚΩΝ ΜΗ ΚΕΡΑΟΣΚΟΠΙΚΩΝ ΙΔΡΥΜΑΤΩΝ ΚΑΤΑ ΚΑΤΗΓΟΡΙΑ ΑΠΟ ΤΑ ΕΓΧΩΡΙΑ ΝΧΙ (1),(2)

Table IV.18. DOMESTIC MFI CREDIT TO THE DOMESTIC INDIVIDUALS AND PRIVATE NON-PROFIT INSTITUTIONS BY LOAN TYPE (1),(2)

Τέλος Περιόδου End of Period	Σύνολο Total			Στεγαστικά δάνεια Housing loans			Καταναλωτική Πίστη (3) Consumer credit (3)			Λοιπά (3) Other (3)		
	Υπόλοιπο (εκατ. ευρώ) Outstanding amounts (million euros)	(%) Μεταβ./ Change Δεκεμβρίου December	Προηγούμ. έτους Previous year	Υπόλοιπο (εκατ. ευρώ) Outstanding amounts (million euros)	(%) Μεταβ./ Change Δεκεμβρίου December	Προηγούμ. έτους Previous year	Υπόλοιπο (εκατ. ευρώ) Outstanding amounts (million euros)	(%) Μεταβ./ Change Δεκεμβρίου December	Προηγούμ. έτους Previous year	Υπόλοιπο (εκατ. ευρώ) Outstanding amounts (million euros)	(%) Μεταβ./ Change Δεκεμβρίου December	Προηγούμ. έτους Previous year
2005	68894	31,0	31,0	45420	33,0	33,0	21825	28,7	28,7	1649	13,5	13,5
2006	85877	25,7	25,7	57145	26,3	26,3	26597	23,9	23,9	2135	30,2	30,2
2007	104116	22,4	22,4	69363	21,9	21,9	31942	22,4	22,4	2811	35,6	35,6
2008	117203	12,6	12,6	77700	11,2	11,2	36435	16,0	16,0	3068	9,5	9,5
2009	119635	3,1	3,1	80559	3,7	3,7	36044	2,0	2,0	3032	-1,1	-1,1
2009 III	118896	2,0	3,8	79560	2,6	4,3	36392	1,4	3,3	2944	-4,0	-2,0
IV	119635	3,1	3,1	80559	3,7	3,7	36044	2,0	2,0	3032	-1,1	-1,1
2010 I	119669	0,0	2,7	81173	0,5	3,5	35489	-0,8	1,0	3007	-0,8	2,1
II	119778	-0,4	1,5	81355	0,2	2,3	36279	-1,4	0,0	2144	-2,0	0,1
III	119108	-0,9	0,1	81125	-0,1	1,0	35822	-2,7	-2,1	2161	-1,4	1,6
2009 Ιουλ./Jul.	118334	1,5	5,2	79042	2,0	5,2	36384	1,0	5,8	2908	-5,2	-1,2
Αύγ./Aug.	118472	1,6	4,7	79145	2,1	4,8	36445	1,3	4,8	2883	-6,0	-1,3
Σεπτ./Sept.	118896	2,0	3,8	79560	2,6	4,3	36392	1,4	3,3	2944	-4,0	-2,0
Οκτ./Oct.	118945	2,1	3,3	79670	2,7	3,9	36329	1,4	2,4	2946	-3,9	-3,2
Νοέμ./Nov.	119103	2,5	3,0	79958	3,1	3,7	36166	1,6	2,1	2978	-2,8	-2,1
Δεκ./Dec.	119635	3,1	3,1	80559	3,7	3,7	36044	2,0	2,0	3032	-1,1	-1,1
2010 Ιαν./Jan.	119556	-0,1	2,9	80704	0,1	3,6	35875	-0,4	1,6	2977	-1,8	-1,0
Φεβρ./Feb.	119652	0,0	2,7	80878	0,3	3,6	35791	-0,5	1,1	2984	-1,6	0,5
Μάρτ./Mar.	119669	0,0	2,7	81173	0,5	3,5	35489	-0,8	1,0	3007	-0,8	2,1
Απρ./Apr.	119453	-0,1	2,5	81125	0,4	3,3	35327	-1,3	0,6	3002	-1,0	2,6
Μάιος/May	119353	-0,2	2,0	81110	0,4	3,0	35193	-1,6	-0,1	3050	0,6	2,8
Ιούν./Jun.	119778	-0,4	1,5	81355	0,2	2,3	36279	-1,4	0,0	2144	-2,0	0,1
Ιουλ./Jul.	119349	-0,6	1,0	81258	0,2	1,9	35947	-2,2	-1,1	2143	-2,0	2,2
Αύγ./Aug.	119363	-0,8	0,6	81374	0,0	1,6	35886	-2,3	-1,5	2103	-3,3	1,7
Σεπτ./Sept.	119108	-0,9	0,1	81125	-0,1	1,0	35822	-2,7	-2,1	2161	-1,4	1,6
Οκτ./Oct.	117808	-1,0	-0,1	79957	-0,2	0,7	35609	-3,0	-2,3	2242	1,3	4,2

Πηγή: Τράπεζα της Ελλάδος / Source: Bank of Greece.

(1) Περιλαμβάνονται τα δάνεια και τα τιτλοποιημένα δάνεια / Including loans and securitised loans.

(2) Οι ρυθμοί μεταβολής υπολογίζονται αφού ληφθούν υπόψη οι διαγραφές δανείων, οι διακυμάνσεις συναλλαγματικών ισοτιμιών και η μεταβίβαση δανείων σε εγχώρια θυγατρική εταιρεία παροχής πιστώσεων το 2009 / Rates of change are calculated taking into account loan write-offs, exchange rate variations as well as loans that were transferred to a domestic subsidiary credit company in 2009.

(3) Από τον Ιούνιο του 2010 τα υπόλοιπα των καταναλωτικών και των λοιπών δανείων των ιδιωτών έχουν επηρεαστεί από αναταξινόμησης δανείων μεταξύ τομέων και κλάδων, οι οποίες δεν επηρεάζουν τους αντίστοιχους ρυθμούς μεταβολών / As of June 2010, the outstanding amount of consumer credit and other loans to individuals have been affected by reclassifications among sectors and branches, which do not affect the corresponding growth rates.

(%) Μεταβολή έναντι προηγούμενου έτους / Change over previous year

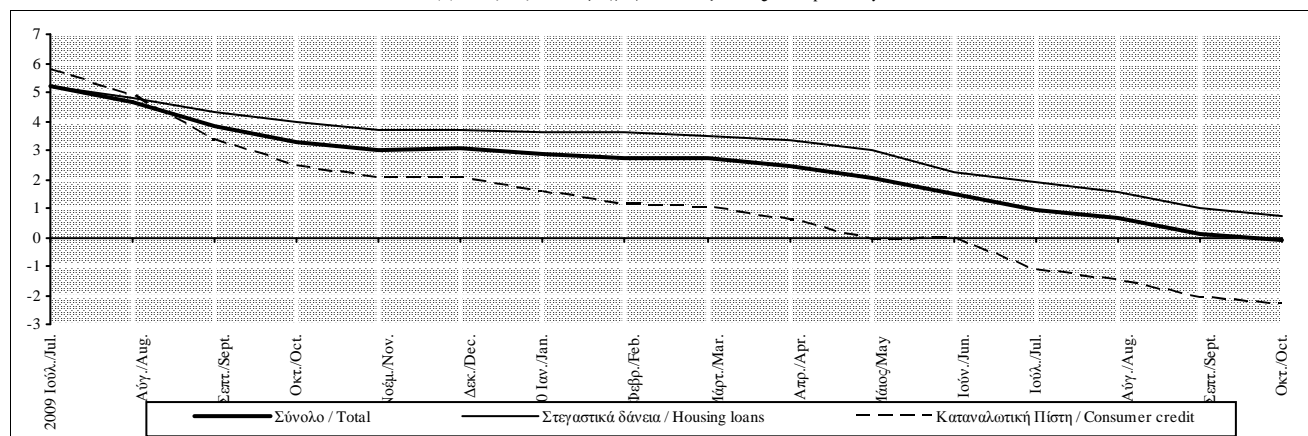

Πίνακας IV.19. ΑΝΑΛΥΣΗ ΤΩΝ ΣΤΕΓΑΣΤΙΚΩΝ ΔΑΝΕΙΩΝ ΚΑΤΑ ΦΟΡΕΑ ΧΡΗΜΑΤΟΔΟΤΗΣΗΣ ΑΠΟ ΤΑ ΕΓΧΩΡΙΑ ΝΧΙ (1),(2)

Table IV.19. BREAKDOWN OF DOMESTIC MFI HOUSING LOANS BY TYPE OF MFI (1),(2)

Τέλος Περιόδου End of Period	Σύνολο Total			Εμπορικές τράπεζες Commercial banks			Ειδικοί πιστωτικοί οργανισμοί (3) Specialised credit institutions (3)		
	Υπόλοιπο (εκατ. ευρώ) Outstanding amounts (million euros)	(% Μεταβολή/ Change Δεκεμβρίου Προηγούμ. έτους December Previous year		Υπόλοιπο (εκατ. ευρώ) Outstanding amounts (million euros)	(% Μεταβολή/ Change Δεκεμβρίου Προηγούμ. έτους December Previous year		Υπόλοιπο (εκατ. ευρώ) Outstanding amounts (million euros)	(% Μεταβολή/ Change Δεκεμβρίου Προηγούμ. έτους December Previous year	
		December	Previous year		December	Previous year		December	Previous year
2005	45420	33,0	33,0	41522	35,2	35,2	3898	13,0	13,0
2006	57145	26,3	26,3	53023	28,3	28,3	4122	5,8	5,8
2007	69363	21,9	21,9	64906	23,0	23,0	4458	8,1	8,1
2008	77700	11,2	11,2	72947	11,5	11,5	4753	6,6	6,6
2009	80559	3,7	3,7	75533	3,6	3,6	5026	5,7	5,7
2009 III	79560	2,6	4,3	74638	2,5	4,2	4922	3,6	6,4
IV	80559	3,7	3,7	75533	3,6	3,6	5026	5,7	5,7
2010 I	81173	0,5	3,5	76178	0,5	3,5	4994	-0,6	4,5
II	81355	0,2	2,3	76270	0,1	2,2	5084	1,2	3,4
III	81125	-0,1	1,0	76106	-0,1	1,0	5019	-0,1	2,0
2009 Ιούλ./Jul.	79042	2,0	5,2	74116	1,9	5,1	4926	3,6	6,6
Αύγ./Aug.	79145	2,1	4,8	74236	2,0	4,7	4909	3,3	6,3
Σεπτ./Sept.	79560	2,6	4,3	74638	2,5	4,2	4922	3,6	6,4
Οκτ./Oct.	79670	2,7	3,9	74744	2,7	3,8	4926	3,7	6,4
Νοέμ./Nov.	79958	3,1	3,7	75029	3,0	3,5	4929	3,7	6,2
Δεκ./Dec.	80559	3,7	3,7	75533	3,6	3,6	5026	5,7	5,7
2010 Ιαν./Jan.	80704	0,1	3,6	75665	0,1	3,5	5039	0,3	5,8
Φεβρ./Feb.	80878	0,3	3,6	75855	0,3	3,5	5023	-0,1	5,2
Μάρτ./Mar.	81173	0,5	3,5	76178	0,5	3,5	4994	-0,6	4,5
Απρ./Apr.	81125	0,4	3,3	76152	0,5	3,3	4973	-1,1	3,9
Μάιος/May	81110	0,4	3,0	76156	0,5	3,0	4954	-1,4	3,3
Ιούν./Jun.	81355	0,2	2,3	76270	0,1	2,2	5084	1,2	3,4
Ιούλ./Jul.	81258	0,2	1,9	76210	0,2	1,8	5049	0,5	2,5
Αύγ./Aug.	81374	0,0	1,6	76340	-0,1	1,5	5034	0,2	2,5
Σεπτ./Sept.	81125	-0,1	1,0	76106	-0,1	1,0	5019	-0,1	2,0
Οκτ./Oct.	79957	-0,2	0,7	74953	-0,2	0,7	5004	-0,4	1,6

Πηγή: Τράπεζα της Ελλάδος / Source: Bank of Greece.

(1) Περιλαμβάνονται τα δάνεια και τα τιτλοποιημένα δάνεια / Including loans and securitised loans.

(2) Οι ρυθμοί μεταβολής υπολογίζονται αφού ληφθούν υπόψη οι διαγραφές δανείων και οι διακυμάνσεις συναλλαγματικών ισοτιμιών / Rates of change are calculated taking into account loan write-offs and exchange rate variations.

(3) Περιλαμβάνονται το Ταμείο Παρακαταθηκών και Δανείων και η Τράπεζα της Ελλάδος / Including Deposits and Loans Fund and Bank of Greece.

(%) Μεταβολή έναντι προηγούμενου έτους / Change over previous year

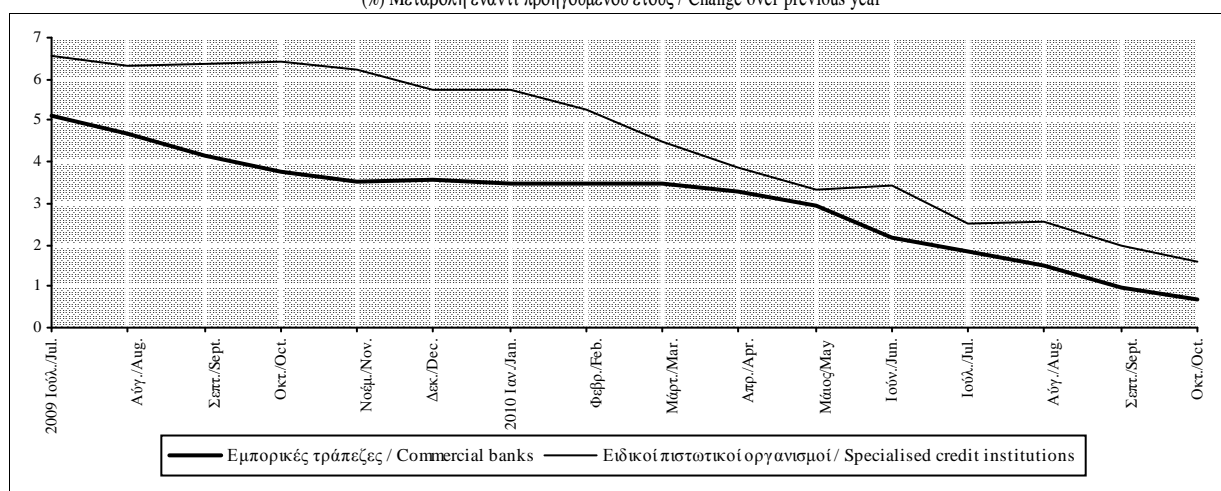

Πίνακας IV.20. ΑΝΑΛΥΣΗ ΤΗΣ ΚΑΤΑΝΑΛΩΤΙΚΗΣ ΠΙΣΤΗΣ ΚΑΤΑ ΚΑΤΗΓΟΡΙΑ ΔΑΝΕΙΩΝ ΑΠΟ ΤΑ ΕΓΧΩΡΙΑ ΝΧΙ (1),(2)

Table IV.20. BREAKDOWN OF DOMESTIC MFI CONSUMER CREDIT BY TYPE OF LOANS (1),(2)

Τέλος Περίοδου  End of Period	Σύνολο Total			Μέσω πιστωτικών καρτών Credit cards			Λοιπά καταναλωτικά δάνεια (3) Other consumer loans (3)		
	Υπόλοιπο (εκατ. ευρώ) Outstanding amounts (million euros)	(% Μεταβ./ Change		Υπόλοιπο (εκατ. ευρώ) Outstanding amounts (million euros)	(% Μεταβ./ Change		Υπόλοιπο (εκατ. ευρώ) Outstanding amounts (million euros)	(% Μεταβ./ Change	
		Δεκεμβρίου December	Προηγ. έτους Previous year		Δεκεμβρίου December	Προηγ. έτους Previous year		Δεκεμβρίου December	Προηγ. έτους Previous year
2005	21825	28,7	28,7	8446	10,8	10,8	13380	43,3	43,3
2006	26597	23,9	23,9	8716	4,8	4,8	17881	36,0	36,0
2007	31942	22,4	22,4	9275	8,4	8,4	22667	29,3	29,3
2008	36435	16,0	16,0	10044	10,0	10,0	26391	18,4	18,4
2009	36044	2,0	2,0	9538	-0,6	-0,6	26507	3,1	3,1
2009 III	36392	1,4	3,3	9861	-0,4	0,7	26531	2,1	4,3
IV	36044	2,0	2,0	9538	-0,6	-0,6	26507	3,1	3,1
2010 I	35489	-0,8	1,0	9360	-1,3	-1,8	26129	-0,7	2,0
II	36279	-1,4	0,0	8812	-1,8	-0,2	27467	-1,2	0,0
III	35822	-2,7	-2,1	8581	-4,0	-4,1	27241	-2,2	-1,3
2009 Ιουλ./Jul.	36384	1,0	5,8	9841	-1,0	2,1	26543	1,8	7,2
Αύγ./Aug.	36445	1,3	4,8	9879	-0,5	1,5	26566	1,9	6,1
Σεπτ./Sept.	36392	1,4	3,3	9861	-0,4	0,7	26531	2,1	4,3
Οκτ./Oct.	36329	1,4	2,4	9823	-0,7	-0,5	26506	2,2	3,6
Νοέμ./Nov.	36166	1,6	2,1	9617	-0,4	-0,6	26549	2,4	3,1
Δεκ./Dec.	36044	2,0	2,0	9538	-0,6	-0,6	26507	3,1	3,1
2010 Ιαν./Jan.	35875	-0,4	1,6	9513	-0,2	-1,3	26362	-0,5	2,7
Φεβρ./Feb.	35791	-0,5	1,1	9500	-0,3	-1,7	26291	-0,7	2,2
Μάρτ./Mar.	35489	-0,8	1,0	9360	-1,3	-1,8	26129	-0,7	2,0
Απρ./Apr.	35327	-1,3	0,6	9289	-2,0	-2,4	26038	-1,0	1,7
Μάιος/May	35193	-1,6	-0,1	9271	-2,2	-2,5	25922	-1,4	0,8
Ιούν./Jun.	36279	-1,4	0,0	8812	-1,8	-0,2	27467	-1,2	0,0
Ιουλ./Jul.	35947	-2,2	-1,1	8741	-2,6	-2,2	27207	-2,0	-0,8
Αύγ./Aug.	35886	-2,3	-1,5	8710	-2,8	-2,9	27176	-2,1	-0,9
Σεπτ./Sept.	35822	-2,7	-2,1	8581	-4,0	-4,1	27241	-2,2	-1,3
Οκτ./Oct.	35609	-3,0	-2,3	8527	-4,2	-4,1	27081	-2,6	-1,7

Πηγή: Τράπεζα της Ελλάδος / Source: Bank of Greece.

(1) Περιλαμβάνονται τα δάνεια και τα τιτλοποιημένα δάνεια / Including loans and securitised loans.

(2) Βλ. υποσημείωση (2) και (3) στον πίνακα IV.18 / See footnote (2) and (3), table IV.18.

(3) Περιλαμβάνονται τα καταναλωτικά δάνεια με δικαιολογητικά καθώς και τα προσωπικά δάνεια / Including loans against supporting documents and personal loans.

(%) Μεταβολή έναντι προηγούμενου έτους / Change over previous year

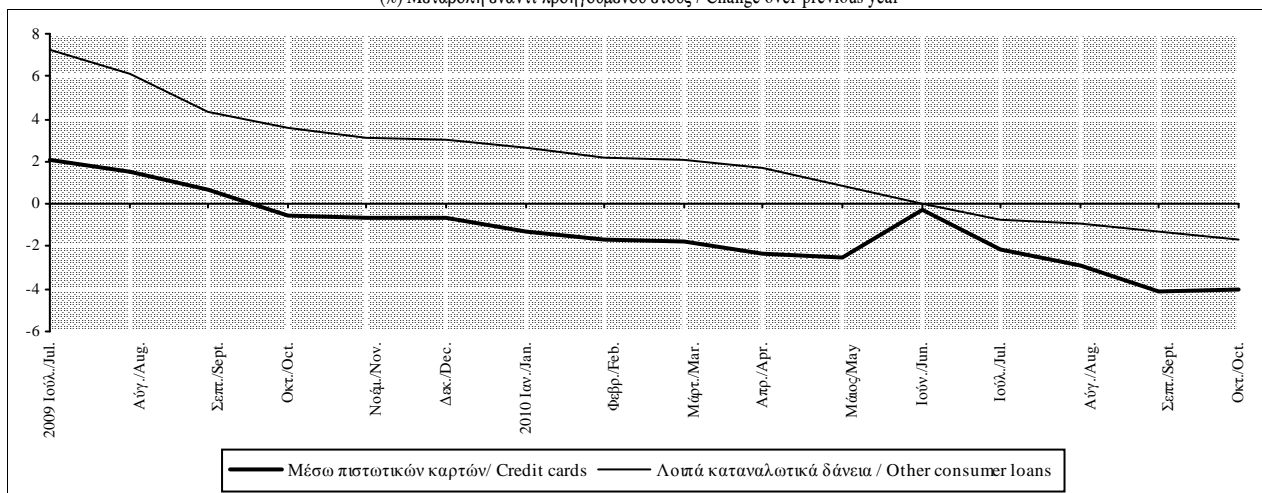

**Πίνακας IV.21. ΕΠΙΤΟΚΙΑ ΤΗΣ ΕΚΤ ΚΑΙ ΤΗΣ ΤΡΑΠΕΖΑΣ ΤΗΣ ΕΛΛΑΔΟΣ (ύψος σε ποσοστά % ετησίως)**

**Table IV.21. ECB AND BANK OF GREECE INTEREST RATES (levels in percentages per annum)**

**1. Επιτόκια ΕΚΤ / ECB interest rates**

**2. Επιτόκια της Τράπεζας της Ελλάδος / Bank of Greece interest rates**

Από (1)  With effect from (1)	Διευκόλυνση αποδοχής καταθέσεων  Deposit facility	Πράξεις κύριας αναχρηματοδότησης Main refinancing operations)		Διευκόλυνση οριακής χρηματοδότησης  Marginal lending facility	Από  With effect from	Αποδοχή καταθέσεων διάρκειας μίας ημέρας-1ο κλιμάκιο (4)  Overnight deposit facility-1st tier (4)	Αποδοχή καταθέσεων διάρκειας μίας ημέρας-2ο κλιμάκιο  Overnight deposit facility-2nd tier	Πράξεις διάρκειας 14 ημερών  14-day refinancing operations	Χρηματοδότηση με ενέχυρο τίτλους Ελληνικού Δημοσίου  Lombard rate
		Δημοπρασίες σταθερού επιτοκίου Fixed rate tenders  Σταθερό επιτόκιο Fixed rate	Δημοπρασίες ανταγωνιστικού επιτοκίου Variable rate tenders Ελάχιστο επιτόκιο προσφορών Minimum bid rate						
1999 Ιαν. 1 / Jan. 1	2,00	3,00	-	4,50	1999 Ιαν. 14 / Jan. 14	11,50	9,75	12,00	13,50
Ιαν. 4 / Jan. 4 (2)	2,75	3,00	-	3,25	Οκτ. 21 / Oct. 2	11,00	9,75	11,50	13,00
Ιαν. 22 / Jan. 22	2,00	3,00	-	4,50	Δεκ. 16 / Dec. 16	10,25	9,25	10,75	12,25
Απρ. 9 / Apr. 9	1,50	2,50	-	3,50	Δεκ. 27 / Dec. 2	10,25	9,00	10,75	11,50
Νοέμ. 5 / Nov. 5	2,00	3,00	-	4,00	2000 Ιαν. 27 / Jan. 2	9,50	8,50	9,75	11,00
2000 Φεβ. 4 / Feb. 4	2,25	3,25	-	4,25	Μάρτ. 9 / Mar. 9	8,75	8,00	9,25	10,25
Μάρτ. 17 / Mar. 17	2,50	3,50	-	4,50	Απρ. 20 / Apr. 2	8,00	7,50	8,75	9,50
Απρ. 28 / Apr. 28	2,75	3,75	-	4,75	Ιούν. 29 / June 2	7,25		8,25	9,00
Ιούν. 9 / June 9	3,25	4,25	-	5,25	Σεπτ. 6 / Sept. 6	6,50		7,50	8,25
Ιούν. 28 / June 28 (3)	3,25	-	4,25	5,25	Νοέμ. 15 / Nov. 15	6,00		7,00	7,75
Σεπτ. 1 / Sept. 1	3,50	-	4,50	5,50	Νοέμ. 29 / Nov. 2	5,50		6,50	7,25
Οκτ. 6 / Oct. 6	3,75	-	4,75	5,75	Δεκ. 13 / Dec. 13	4,75		5,75	6,50
2001 Μάιος 11 / May 11	3,50	-	4,50	5,50	Δεκ. 27 / Dec. 2	3,75		4,75	5,75
Αυγ. 31 / Aug. 31	3,25	-	4,25	5,25					
Σεπτ. 18 / Sept. 18	2,75	-	3,75	4,75					
Νοέμ. 9 / Nov. 9	2,25	-	3,25	4,25					
2002 Δεκ. 6 / Dec. 6	1,75	-	2,75	3,75					
2003 Μάρτ. 7 / Mar. 7	1,50	-	2,50	3,50					
Ιούν. 6 / June 6	1,00	-	2,00	3,00					
2005 Δεκ. 6 / Dec. 6	1,25	-	2,25	3,25					
2006 Μάρτ. 8 / Mar. 8	1,50	-	2,50	3,50					
Ιούν. 15 / June 15	1,75	-	2,75	3,75					
Αυγ. 9 / Aug. 9	2,00	-	3,00	4,00					
Οκτ. 11 / Oct. 11	2,25	-	3,25	4,25					
Δεκ. 13 / Dec. 13	2,50	-	3,50	4,50					
2007 Μάρτ. 14 / Mar. 14	2,75	-	3,75	4,75					
Ιούν. 13 / June 13	3,00	-	4,00	5,00					
2008 Ιουλ. 9 / July 9	3,25	-	4,25	5,25					
Οκτ. 8 / Oct. 8	2,75	-	-	4,75					
Οκτ. 9 / Oct. 9 (4)	3,25	-	-	4,25					
Οκτ. 15 / Oct. 15 (5)	3,25	3,75	-	4,25					
Νοέμ. 12 / Nov. 12	2,75	3,25	-	3,75					
Δεκ. 10 / Dec. 10	2,00	2,50	-	3,00					
2009 Ιαν. 21 / Jan. 21	1,00	2,00	-	3,00					
Μάρτ. 11 / Mar. 11	0,50	1,50	-	2,50					
Απρ. 8 / Apr. 8	0,25	1,25	-	2,25					
Μάιος 13 / May 13	0,25	1,00	-	1,75					

Πηγή: ΕΚΤ και Τράπεζα της Ελλάδος / Source: ECB and Bank of Greece.

(1) Από την 1η Ιανουαρίου 1999 μέχρι την 9η Μαρτίου 2004, η ημερομηνία αφορά τις διευκολύνσεις αποδοχής καταθέσεων και οριακής χρηματοδότησης. Για τις πράξεις κύριας αναχρηματοδότησης, οι μεταβολές των επιτοκίων ισχύουν από την πρώτη πράξη μετά την αναφερόμενη ημερομηνία. Η μεταβολή της 18ης Σεπτεμβρίου 2001 τέθηκε σε ισχύ αθημερόν. Από τις 10 Μαρτίου 2004 και εξής, η ημερομηνία αφορά τις διευκολύνσεις αποδοχής καταθέσεων και οριακής χρηματοδότησης και τις πράξεις κύριας αναχρηματοδότησης (μεταβολές που θα τίθενται σε ισχύ από την πράξη κύριας αναχρηματοδότησης που ακολουθεί τη σχετική απόφαση του Διοικητικού Συμβουλίου), εκτός εάν αναφέρεται διαφορετικά. / From 1 January 1999 to 9 March 2004, the date refers to the deposit and marginal lending facilities. For main refinancing operations, changes in the rate are effective from the first operation following the date indicated. The change on 18 September 2001 was effective on that same day. From 10 March 2004 onwards, the date refers to the deposit and marginal lending facilities and to the main refinancing operations (changes effective from the first refinancing operation following the Governing Council discussion), unless otherwise indicated.

(2) Στις 22 Δεκεμβρίου 1998, η ΕΚΤ ανακοίνωσε ότι στο διάστημα 4-21 Ιανουαρίου 1999 θα εφαρμόζεται κατ'εξίραση μικρό εύρος διακύμανσης (50 μονάδες βάσης) μεταξύ των επιτοκίων της διευκόλυνσης οριακής χρηματοδότησης και της διευκόλυνσης αποδοχής καταθέσεων, έτσι ώστε οι συμμετέχοντες στην αγορά να προσαρμοστούν ευκολότερα στο νέο νομισματικό καθεστώς. / On 22 December 1998 the ECB announced that, as an exceptional measure between 4 and 21 January 1999, a narrow corridor of 50 basis points would be applied between the interests rates for the marginal lending facility and the deposit facility, aimed at facilitating the transition to the new monetary regime by market participants.

(3) Στις 8 Ιουνίου 2000 η ΕΚΤ ανακοίνωσε ότι, αρχής γενομένης από την πράξη που θα διακανονιστεί στις 28 Ιουνίου 2000, οι πράξεις κύριας αναχρηματοδότησης του Ευρωσυστήματος θα διεξάγονται μέσω δημοπρασιών ανταγωνιστικού επιτοκίου. Το ελάχιστο επιτόκιο προσφοράς είναι το ελάχιστο επιτόκιο με το οποίο οι αντισυμβαλλόμενοι μπορούν να υποβάλουν τις προσφορές τους. / On 8 June 2000 the ECB announced that, starting from the operation to be settled on 28 June 2000, the main refinancing operations of the Eurosystem would be conducted as variable rate tenders. The minimum bid rate refers to the minimum interest rate at which counterparties may place their bids.

(4) Από τις 9 Οκτωβρίου, η ΕΚΤ μείωσε το εύρος διακύμανσης των επιτοκίων των πάγιων διευκολύνσεων, από 200 μονάδες βάσης σε 100 μονάδες βάσης γύρω από το επιτόκιο της πράξης κύριας αναχρηματοδότησης. / As of 9 October 2008 the ECB reduced the standing facilities corridor from 200 basis points to 100 basis points around the interest rate on the main refinancing operations.

(5) Στις 8 Οκτωβρίου 2008 η ΕΚΤ ανακοίνωσε ότι αρχής γενομένης από την πράξη που πρόκειται να διακανονιστεί στις 15 Οκτωβρίου και στο εξής, οι εβδομαδιαίες πράξεις κύριας αναχρηματοδότησης θα πραγματοποιούνται μέσω δημοπρασιών σταθερού επιτοκίου με κατανομή ολόκληρου του ποσού στο επιτόκιο της πράξης κύριας αναχρηματοδότησης. / On 8 October 2008 the ECB announced that, starting from the operation to be settled on 15 October, the weekly main refinancing operations would be carried out through a fixed-rate tender procedure with full allotment at the interest rate on the main refinancing operations.

**Πίνακας IV.22. ΕΠΙΤΟΚΙΑ ΤΗΣ ΑΓΟΡΑΣ ΧΡΗΜΑΤΟΣ (ποσοστά % ετησίως, μέσοι όροι περιόδου)**

**Table IV.22. MONEY MARKET INTEREST RATES (percentages per annum, period averages)**

Περίοδος Period	Καταθέσεις μίας ημέρας (1) Overnight deposits	Καταθέσεις ενός μηνός (2) 1-month deposits	Καταθέσεις 3 μηνών (2) 3-month deposits	Καταθέσεις 6 μηνών (2) 6-month deposits	Καταθέσεις 9 μηνών (2) 9-month deposits	Καταθέσεις 12 μηνών (2) 12-month deposits
2005	2,09	2,14	2,18	2,23	2,28	2,33
2006	2,83	2,94	3,08	3,23	3,35	3,44
2007	3,87	4,08	4,28	4,35	4,41	4,45
2008	3,87	4,28	4,64	4,73	4,76	4,83
2009	0,71	0,89	1,22	1,43	1,54	1,61
2009 III	0,36	0,53	0,87	1,13	1,24	1,34
IV	0,36	0,45	0,72	1,00	1,13	1,24
2010 I	0,34	0,42	0,66	0,96	1,10	1,23
II	0,35	0,42	0,69	0,98	1,12	1,25
III	0,45	0,61	0,88	1,13	1,28	1,40
2009 Ιουλ./Jul.	0,36	0,61	0,97	1,21	1,33	1,41
Αύγ./Aug.	0,35	0,51	0,86	1,12	1,24	1,33
Σεπτ./Sept.	0,36	0,46	0,77	1,04	1,16	1,26
Οκτ./Oct.	0,36	0,43	0,74	1,02	1,14	1,24
Νοέμ./Nov.	0,36	0,44	0,72	0,99	1,12	1,23
Δεκ./Dec.	0,35	0,48	0,71	1,00	1,12	1,24
2010 Ιαν./Jan.	0,34	0,44	0,68	0,98	1,11	1,23
Φεβρ./Feb.	0,34	0,42	0,66	0,96	1,10	1,23
Μάρτ./Mar.	0,35	0,41	0,64	0,95	1,09	1,22
Απρ./Apr.	0,35	0,40	0,64	0,96	1,10	1,23
Μάιος/May	0,34	0,42	0,69	0,98	1,12	1,25
Ιούν./Jun.	0,35	0,45	0,73	1,01	1,15	1,28
Ιουλ./Jul.	0,48	0,58	0,85	1,10	1,25	1,37
Αύγ./Aug.	0,43	0,64	0,90	1,15	1,29	1,42
Σεπτ./Sept.	0,45	0,62	0,88	1,14	1,29	1,42
Οκτ./Oct.	0,70	0,78	1,00	1,22	1,36	1,50

Πηγή: Bloomberg. / Source: Bloomberg.

(1) Μέσος όρος του δείκτη επιτοκίων μίας ημέρας στη ζώνη του ευρώ (EONIA) / Euro overnight interest average (EONIA).

(2) Διαπραγματευτικά επιτόκια προσφοράς στη ζώνη του ευρώ (EURIBOR) / Euro interbank offered rates (EURIBOR).

Επιτόκια της αγοράς χρήματος / Money market rates

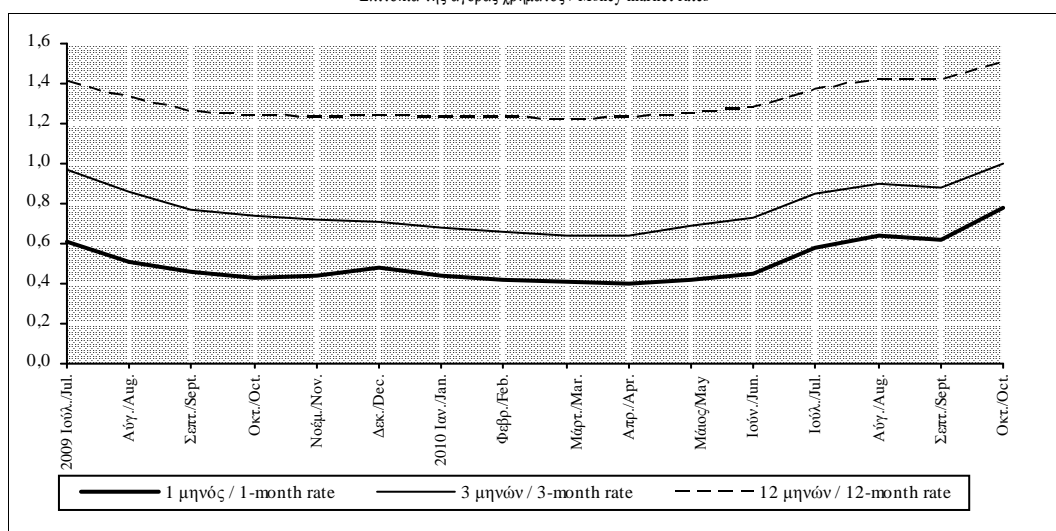

Πίνακας IV.23. ΑΠΟΔΟΣΕΙΣ ΟΜΟΛΟΓΩΝ ΤΟΥ ΕΛΛΗΝΙΚΟΥ ΔΗΜΟΣΙΟΥ (ποσοστά % ετησίως, μέσοι όροι περιόδου)

Table IV.23. YIELDS OF GREEK GOVERNMENT BONDS (percentages per annum, period averages)

Περίοδος	3 ετών	5 ετών	7 ετών	10 ετών	15 ετών	20 ετών (1)	30 ετών
Period	3-year	5-year	7-year	10-year	15-year	20-year (1)	30-year
2005	2,65	2,92	3,22	3,59	3,80	3,92	4,14
2006	3,58	3,72	3,87	4,07	4,16	4,23	4,42
2007	4,21	4,30	4,34	4,50	4,67	-	4,81
2008	4,27	4,51	4,54	4,80	5,18	-	5,30
2009	3,12	4,22	4,49	5,17	5,61	-	5,83
2009 III	2,45	3,46	3,84	4,66	5,08	-	5,42
IV	2,81	3,89	4,28	4,97	5,53	-	5,72
2010 I	5,38	5,85	5,88	6,24	6,51	-	6,43
II	8,53	8,65	8,61	8,30	8,47	-	7,96
III	11,48	11,28	11,29	10,79	10,40	-	8,99
2009 Ιουλ./Jul.	2,57	3,62	3,99	4,89	5,40	-	5,70
Αύγ./Aug.	2,52	3,41	3,77	4,52	4,93	-	5,26
Σεπτ./Sept.	2,26	3,36	3,77	4,56	4,91	-	5,31
Οκτ./Oct.	2,26	3,37	3,78	4,57	4,97	-	5,39
Νοέμ./Nov.	2,45	3,63	4,06	4,84	5,51	-	5,65
Δεκ./Dec.	3,72	4,67	5,01	5,49	6,10	-	6,11
2010 Ιαν./Jan.	4,72	5,40	5,61	6,02	6,50	-	6,36
Φεβρ./Feb.	5,92	6,30	6,21	6,46	6,58	-	6,47
Μάρτ./Mar.	5,51	5,84	5,83	6,24	6,45	-	6,47
Απρ./Apr.	7,91	7,87	7,87	7,83	7,46	-	7,08
Μάιος/May	8,28	8,59	8,39	7,97	8,28	-	7,69
Ιούν./Jun.	9,41	9,50	9,57	9,10	9,68	-	9,11
Ιουλ./Jul.	11,17	10,85	10,94	10,34	10,34	-	9,08
Αύγ./Aug.	11,65	11,33	11,18	10,70	10,36	-	9,00
Σεπτ./Sept.	11,63	11,65	11,76	11,34	10,49	-	8,89
Οκτ./Oct.	9,64	9,64	10,13	9,57	9,41	-	8,39

Πηγή: Τράπεζα της Ελλάδος / Source: Bank of Greece.

(1) Από το Μάιο του 2007 δεν υπάρχει στην αγορά ομόλογο του Δημοσίου με εναπομένονσα διάρκεια κοντά στα 20 έτη / As from May 2007, no governments bond with a remaining maturity close to 20 years exists

Αποδόσεις ομολόγων του Δημοσίου / Yields of government bonds

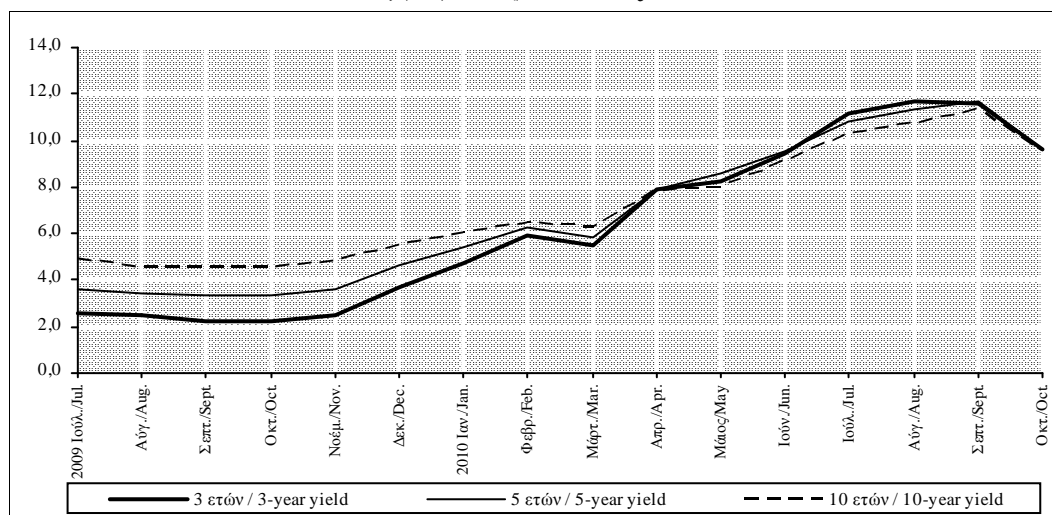

**Πίνακας IV.24.1. ΕΠΙΤΟΚΙΑ ΝΕΩΝ ΚΑΤΑΘΕΣΕΩΝ ΣΕ ΕΥΡΩ ΑΠΟ ΚΑΤΟΙΚΟΥΣ ΤΗΣ ΖΩΝΗΣ ΤΟΥ ΕΥΡΩ ΣΤΑ ΕΓΧΩΡΙΑ ΝΧΙ (1) (ποσοστά % ετησίως, μέσοι όροι περιόδου, εκτός εάν σημειώνεται διαφορετικά)**

**Table IV.24.1. INTEREST RATES ON NEW EURO-DENOMINATED DEPOSITS BY EURO AREA RESIDENTS WITH DOMESTIC MFIs (1) (percentages per annum, period averages unless otherwise indicated)**

Περίοδος Period	Καταθέσεις από νοικοκυριά(2) Deposits from households(2)						Καταθέσεις από μη χρηματοπιστωτικές επιχειρήσεις Deposits from non-financial corporations				Συμφωνίες επαναγοράς (3) Repos (3)
	Καταθέσεις μίας ημέρας (4) Overnight deposits (4)			Καταθέσεις με συμφωνημένη διάρκεια (5) Deposits with agreed maturity (5)			Καταθέσεις μίας ημέρας (4) Overnight deposits (4)	Καταθέσεις με συμφωνημένη διάρκεια (5) Deposits with agreed maturity (5)			
	Σύνολο Total	Τρεχοίμενοι λογαριασμοί Current accounts	Ταμειυτήριο Savings deposits	Έως 1 έτος Up to 1 year	Άνω του ενός και έως 2 έτη Over 1 and up to 2 years	Άνω των 2 ετών Over 2 years		Έως 1 έτος Up to 1 year	Άνω του ενός και έως 2 έτη Over 1 and up to 2 years	Άνω των 2 ετών Over 2 years	
2005	0,91	1,13	0,88	2,23	2,42	0,76	0,60	2,09	μ.δ.	μ.δ.	2,00
2006	1,02	1,38	0,98	2,86	3,30	2,23	0,79	2,81	μ.δ.	μ.δ.	2,67
2007	1,22	1,78	1,14	3,95	4,19	μ.δ.	1,03	3,94	μ.δ.	μ.δ.	3,70
2008	1,25	1,86	1,17	4,87	4,97	μ.δ.	1,09	4,48	μ.δ.	μ.δ.	3,93
2009	0,63	1,09	0,56	2,74	2,75	μ.δ.	0,50	1,65	μ.δ.	μ.δ.	0,68
2009 IV	0,43	0,80	0,37	2,06	2,19	μ.δ.	0,38	1,14	μ.δ.	μ.δ.	0,31
2010 I	0,43	0,81	0,38	2,38	2,89	μ.δ.	0,37	1,37	μ.δ.	μ.δ.	0,36
II	0,43	0,80	0,37	3,34	3,38	μ.δ.	0,35	2,38	μ.δ.	μ.δ.	μ.δ.
III	0,44	0,81	0,39	3,66	3,51	μ.δ.	0,32	3,17	μ.δ.	μ.δ.	μ.δ.
2009 Οκτ./Oct.	0,43	0,79	0,37	2,08	2,16	μ.δ.	0,37	1,16	μ.δ.	μ.δ.	0,27
Νοέμ./Nov.	0,43	0,79	0,37	2,01	2,03	μ.δ.	0,41	1,08	μ.δ.	μ.δ.	0,32
Δεκ./Dec.	0,43	0,82	0,37	2,10	2,39	2,17	0,35	1,18	μ.δ.	μ.δ.	0,34
2010 Ιαν./Jan.	0,43	0,81	0,37	2,18	2,50	μ.δ.	0,37	1,21	μ.δ.	μ.δ.	0,30
Φεβρ./Feb.	0,44	0,81	0,38	2,35	2,84	μ.δ.	0,36	1,29	μ.δ.	μ.δ.	0,37
Μάρτ./Mar.	0,43	0,81	0,38	2,61	3,34	μ.δ.	0,38	1,61	μ.δ.	μ.δ.	0,42
Απρ./Apr.	0,43	0,79	0,37	2,98	3,46	μ.δ.	0,36	1,71	μ.δ.	μ.δ.	0,47
Μάιος/May	0,42	0,78	0,37	3,42	3,48	μ.δ.	0,38	2,06	μ.δ.	μ.δ.	0,56
Ιούν./Jun.	0,43	0,84	0,38	3,61	3,20	μ.δ.	0,32	3,37	μ.δ.	μ.δ.	μ.δ.
Ιουλ./Jul.	0,43	0,83	0,38	3,71	3,44	μ.δ.	0,31	3,40	4,69	μ.δ.	μ.δ.
Αύγ./Aug.	0,44	0,80	0,39	3,66	3,55	μ.δ.	0,32	3,14	μ.δ.	μ.δ.	μ.δ.
Σεπτ./Sept.	0,46	0,79	0,41	3,61	3,54	3,31	0,33	2,98	μ.δ.	μ.δ.	μ.δ.
Οκτ./Oct.	0,47	0,82	0,42	3,68	3,66	μ.δ.	0,34	2,98	μ.δ.	μ.δ.	μ.δ.

Πηγή: Τράπεζα της Ελλάδος / Source: Bank of Greece.

(1) Επιτόκια όλων των πιστωτικών ιδρυμάτων που λειτουργούν στην Ελλάδα. Αναλυτικές μεθοδολογικές πληροφορίες δίνονται στην ιστοσελίδα της Τράπεζας: [www.bankofgreece.gr](http://www.bankofgreece.gr) / Στατιστικά στοιχεία / Τραπεζικά επιτόκια. Interest rates of all credit institutions operating in Greece. A detailed methodological note is available on the Bank's website: [www.bankofgreece.gr](http://www.bankofgreece.gr) / Statistics / Bank interest

(2) Περιλαμβανομένων και των ιδιωτικών μη κερδοσκοπικών ιδρυμάτων που εξυπηρετούν τα νοικοκυριά/ Including private non-profit institutions serving households.

(3) Αφορούν το σύνολο των νοικοκυριών και των μη χρηματοπιστωτικών επιχειρήσεων / These refer to households and non-financial corporations.

(4) Το επιτόκιο είναι αυτό που ισχύει στο τέλος του μηνός, καθώς για τη κατηγορία αυτή το ποσό των νέων καταθέσεων στη διάρκεια του μηνός αναφοράς ταυτίζεται με το υπόλοιπό τους στο τέλος του μηνός αυτού. / The interest rate is the rate valid at the end of the month, since for this category the amount of new business during the reference month is equal to the outstanding amount at the end of this month.

(5) Περιλαμβάνονται και τα προϊόντα εγγυημένου κεφαλαίου για τα οποία θεωρείται ότι το επιτόκιο ισούται με την ελάχιστη εγγυημένη απόδοσή τους. Δεν περιλαμβάνονται οι παρακαταθήκες στο Ταμείο Παρακαταθηκών και Δανείων που είναι άτοκες. / Including 'capital guaranteed' products for which the interest rate is assumed to be equal to the minimum guaranteed return. Excluding non-interest bearing consignations with the Deposits and Loans Fund.

Επιτόκια νέων τραπεζικών καταθέσεων / Interest rates on new deposits

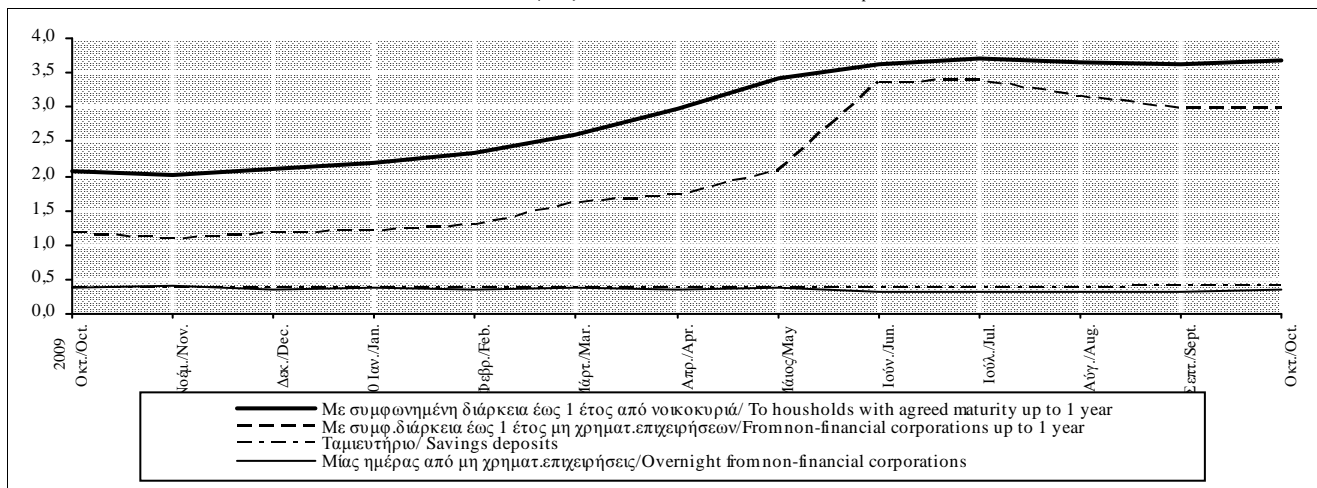

Πίνακας IV.24.2. ΕΠΙΤΟΚΙΑ ΣΤΑ ΥΦΙΣΤΑΜΕΝΑ ΥΠΟΛΟΙΠΑ ΤΩΝ ΚΑΤΑΘΕΣΕΩΝ ΣΕ ΕΥΡΩ ΑΠΟ ΚΑΤΟΙΚΟΥΣ ΤΗΣ ΖΩΝΗΣ ΤΟΥ ΕΥΡΩ ΣΤΑ ΕΓΧΩΡΙΑ ΝΧΙ (1),(2) (ποσοστά % ετησίως)

Table IV.24.2. INTEREST RATES ON OUTSTANDING AMOUNTS OF EURO-DENOMINATED DEPOSITS BY EURO AREA RESIDENTS WITH DOMESTIC MFIs (1),(2) (percentages per annum)

Περίοδος Period	Καταθέσεις με συμφωνημένη διάρκεια (3) Deposits with agreed maturity (3)				Συμφωνίες επαναγοράς (4) Repos (4)
	Νοικοκυριά Households		Μη χρηματοπιστωτικές επιχειρήσεις Non-financial corporations		
	Έως 2 έτη Up to 2 years	Άνω των 2 ετών Over 2 years	Έως 2 έτη Up to 2 years	Άνω των 2 ετών Over 2 years	
2005	2,34	1,13	2,10	0,63	2,03
2006	2,80	1,42	2,88	0,75	2,67
2007	3,88	1,62	4,01	0,96	3,70
2008	4,81	1,76	4,82	1,65	4,26
2009	3,54	1,87	2,62	1,40	1,40
2009 IV	2,73	1,67	1,81	1,05	0,72
2010 I	2,49	2,02	1,98	1,74	0,92
II	2,88	2,34	2,72	1,68	μ.δ.
III	3,36	2,66	3,58	0,37	μ.δ.
2009 Οκτ./Oct.	2,80	1,76	1,76	0,86	0,62
Νοέμ./Nov.	2,73	1,62	1,76	1,00	0,77
Δεκ./Dec.	2,66	1,64	1,90	1,28	0,78
2010 Ιαν./Jan.	2,50	1,85	1,78	1,71	0,76
Φεβρ./Feb.	2,48	2,05	1,90	1,86	0,96
Μάρτ./Mar.	2,49	2,17	2,26	1,66	1,04
Απρ./Apr.	2,68	2,23	2,37	2,35	1,22
Μάιος/May	2,91	2,25	2,56	2,39	1,49
Ιούν./Jun.	3,05	2,54	3,22	0,31	μ.δ.
Ιούλ./Jul.	3,31	2,66	3,56	0,34	μ.δ.
Αύγ./Aug.	3,37	2,67	3,58	0,36	μ.δ.
Σεπτ./Sept.	3,41	2,66	3,59	0,42	μ.δ.
Οκτ./Oct.	3,44	2,68	3,67	0,43	μ.δ.

Πηγή: Τράπεζα της Ελλάδος / Source: Bank of Greece.

(1) Βλ. υποσημείωση (1) στον πίνακα IV.24.1 / See footnote (1), table IV.24.1.

(2) Τα μηνιαία επιτόκια αφορούν το τέλος της περιόδου, ενώ τα τριμηνιαία και ετήσια υπολογίζονται ως μέσοι όροι περιόδου / Monthly interest rates refer to the end of the month, whereas quarterly and annual rates are calculated as period averages.

(3) Περιλαμβάνονται και τα προϊόντα εγγυημένου κεφαλαίου για τα οποία, μέχρι τη λήξη τους, θεωρείται ότι το επιτόκιο ισούται με την ελάχιστη εγγυημένη απόδοσή τους. Δεν περιλαμβάνονται οι παρακαταθήκες στο Ταμείο Παρακαταθηκών και Δανείων που είναι άτοκες. / Including 'capital guaranteed' products for which the interest rate is assumed to be equal to the minimum guaranteed return until their maturity. Excluding non-interest bearing consignations with the Deposits and Loans Fund.

(4) Αφορούν το σύνολο των νοικοκυριών και των μη χρηματοπιστωτικών επιχειρήσεων / Cover households and non-financial corporations.

Επιτόκια στα υφιστάμενα υπόλοιπα των καταθέσεων με συμφωνημένη διάρκεια / Interest rates on the outstanding amounts of deposits with agreed maturity

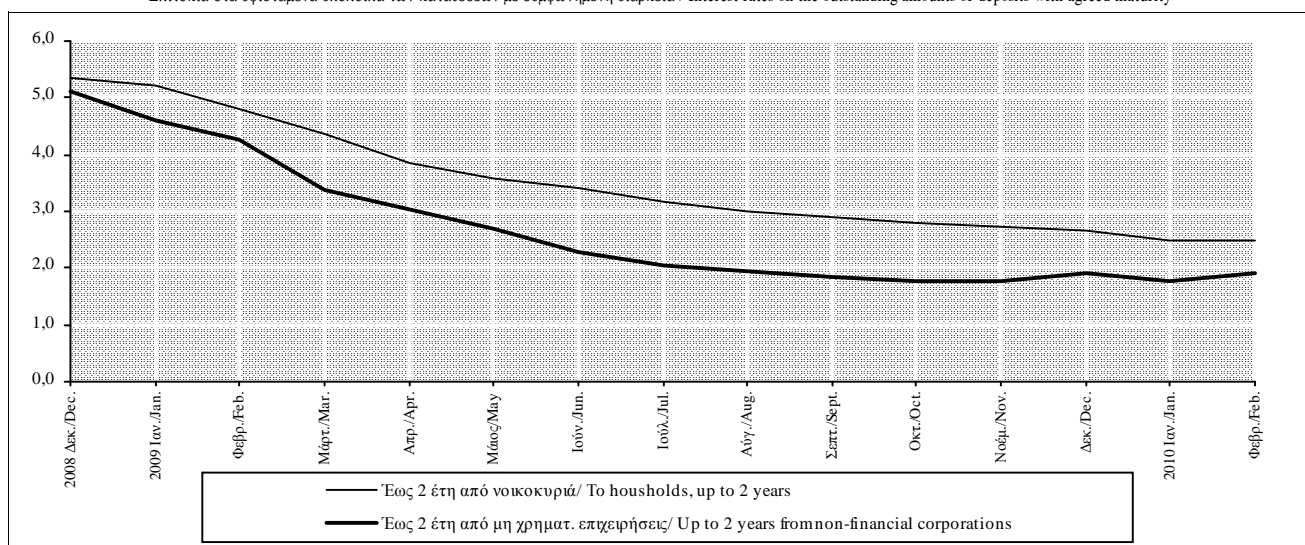

**Πίνακας IV.24.3. ΕΠΙΤΟΚΙΑ ΝΕΩΝ ΔΑΝΕΙΩΝ ΣΕ ΕΥΡΩ ΑΠΟ ΤΑ ΕΓΧΩΡΙΑ ΝΧΙ (1) ΠΡΟΣ ΙΔΙΩΤΕΣ ΚΑΙ ΙΔΙΩΤΙΚΑ ΜΗ ΚΕΡΔΟΣΚΟΠΙΚΑ ΙΔΡΥΜΑΤΑ ΚΑΤΟΙΚΟΥΣ ΤΗΣ ΖΩΝΗΣ ΤΟΥ ΕΥΡΩ (2) (ποσοστά % ετησίως, μέσοι όροι περιόδου)**

**Table IV.24.3. INTEREST RATES ON NEW EURO-DENOMINATED LOANS BY DOMESTIC MFIs (1) TO INDIVIDUALS AND PRIVATE NON-PROFIT INSTITUTIONS RESIDENT IN THE EURO AREA (2) (percentages per annum, period averages)**

Περίοδος Period	Στεγαστικά δάνεια (3) Housing loans (3)						Καταναλωτικά δάνεια Consumer loans					Λοιπά δάνεια Other loans
	Επιτόκιο κμαινόμενο ή σταθερό έως 1 έτος Floating rate or rate fixed up to 1 year	Επιτόκιο σταθερό άνω του ενός και έως 5 έτη Rate fixed for over 1 and up to 5 years	Επιτόκιο σταθερό άνω των 5 και έως 10 έτη Rate fixed for over 5 and up to 10 years	Επιτόκιο σταθερό άνω των 10 ετών Rate fixed for over 10 years	Σύνολο δανείων All loans		Επιτόκιο κμαινόμενο ή σταθερό έως 1 έτος Floating rate or rate fixed up to 1 year	Επιτόκιο σταθερό άνω του ενός και έως 5 έτη Rate fixed for over 1 and up to 5 years	Επιτόκιο σταθερό άνω των 5 ετών Rate fixed for over 5 years	Σύνολο δανείων All loans		Επιτόκιο κμαινόμενο ή σταθερό έως 1 έτος Floating rate or rate fixed up to 1 year
					Χωρίς επιβαρύνσεις Without charges	Με επιβαρύνσεις (ΣΕΠΕ) With charges (APRC)				Χωρίς επιβαρύνσεις Without charges	Με επιβαρύνσεις (ΣΕΠΕ) With charges (APRC)	
2005	4,06	5,14	5,91	4,45	4,15	4,34	8,47	9,36	9,84	9,06	10,64	6,86
2006	4,24	4,52	5,24	4,64	4,30	4,73	7,89	9,02	9,49	8,57	10,37	7,44
2007	4,57	4,36	4,89	4,61	4,46	4,93	7,70	8,93	9,25	8,46	10,39	7,52
2008	5,10	4,60	5,22	4,80	4,81	5,31	8,65	8,71	9,35	8,96	11,03	μ.δ.
2009	3,52	4,95	4,84	4,73	3,94	4,08	8,59	8,85	10,34	9,33	11,53	μ.δ.
2009 IV	3,12	4,65	4,34	4,65	3,49	3,63	8,61	8,90	10,02	9,18	11,32	8,43
2010 I	3,11	4,69	3,66	4,66	3,46	3,60	8,76	8,78	9,81	9,20	11,13	7,57
II	3,31	4,74	4,25	4,35	3,58	3,69	9,16	8,85	9,69	9,35	11,14	6,07
III	3,58	4,27	4,88	4,61	3,80	3,97	10,73	8,22	10,05	9,80	12,12	6,49
2009 Οκτ./Oct.	3,15	4,71	4,82	4,62	3,56	3,68	9,06	8,99	10,35	9,46	11,50	8,45
Νοέμ./Nov.	3,14	4,63	4,14	4,71	3,49	3,65	8,59	8,76	9,95	9,13	11,27	10,01
Δεκ./Dec.	3,08	4,60	4,06	4,62	3,41	3,56	8,18	8,95	9,75	8,94	11,19	6,84
2010 Ιαν./Jan.	3,05	4,60	3,94	4,80	3,44	3,58	8,69	8,53	9,57	8,96	11,12	9,77
Φεβρ./Feb.	3,08	4,67	3,51	4,48	3,42	3,55	8,65	9,00	10,13	9,36	11,48	6,40
Μάρτ./Mar.	3,21	4,79	3,54	4,70	3,53	3,68	8,94	8,81	9,74	9,27	10,79	6,54
Απρ./Apr.	3,32	4,84	3,84	4,49	3,62	3,74	8,69	9,06	9,77	9,30	11,27	6,77
Μάιος/May	3,36	4,73	4,45	4,30	3,63	3,71	8,48	9,34	9,73	9,30	11,13	5,21
Ιούν./Jun.	3,26	4,65	4,45	4,26	3,50	3,61	10,31	8,15	9,58	9,45	11,02	6,22
Ιούλ./Jul.	3,54	4,52	4,90	4,31	3,78	3,96	10,88	8,19	10,17	9,79	12,07	6,23
Αύγ./Aug.	3,67	4,33	5,04	4,70	3,89	4,02	10,92	8,20	9,92	9,86	12,11	6,51
Σεπτ./Sept.	3,54	3,96	4,69	4,82	3,74	3,93	10,40	8,26	10,05	9,75	12,18	6,72
Οκτ./Oct.	3,72	3,99	5,28	4,68	3,92	4,12	10,65	8,26	10,12	9,87	12,01	5,39

Πηγή: Τράπεζα της Ελλάδος / Source: Bank of Greece.

(1) Βλ. υποσημείωση (1) στον πίνακα IV.24.1 / See footnote (1), table IV.24.1.

(2) Δεν περιλαμβάνονται οι επιβαρύνσεις εκτός εάν σημειώνεται διαφορετικά / Excluding other charges unless otherwise indicated.

(3) Περιλαμβάνονται και τα επισκευαστικά δάνεια / Including loans for house improvements.

Επιτόκια νέων δανείων προς νοικοκυριά / Interest rates on new loans to households

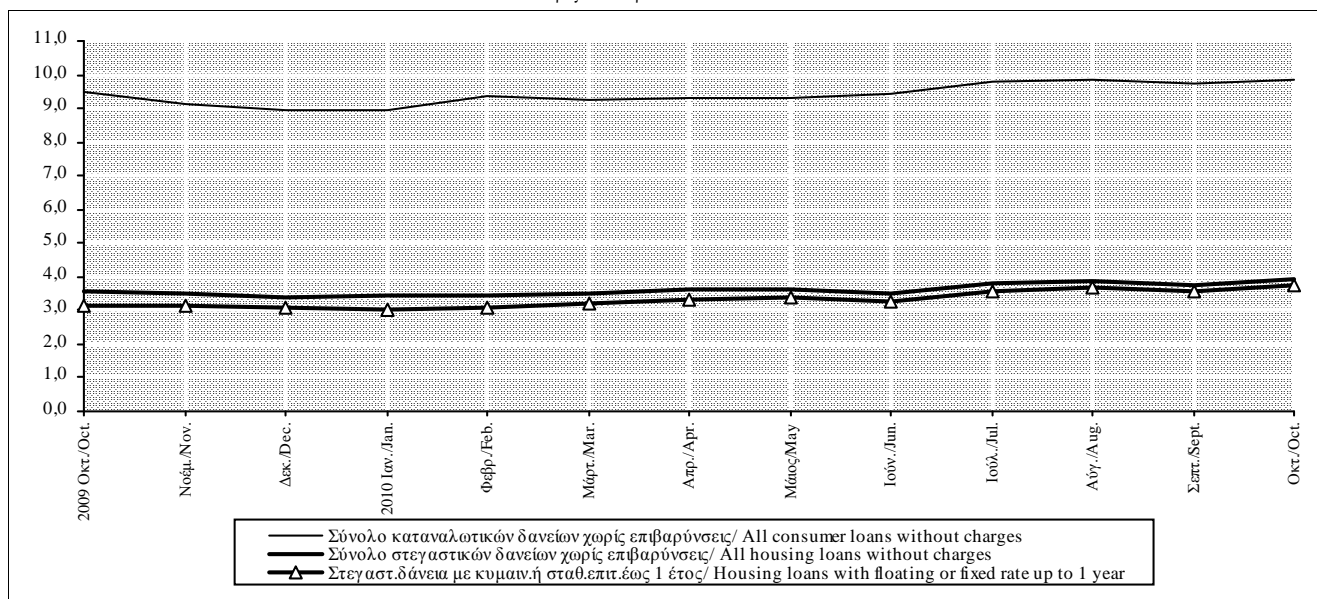

Πίνακας IV.24.4. ΕΠΙΤΟΚΙΑ ΝΕΩΝ ΔΑΝΕΙΩΝ ΣΕ ΕΥΡΩ ΑΠΟ ΤΑ ΕΓΧΩΡΙΑ ΝΧΙ (1) ΠΡΟΣ ΚΑΤΟΙΚΟΥΣ ΤΗΣ ΖΩΝΗΣ ΤΟΥ ΕΥΡΩ (2) (ποσοστά % ετησίως, μέσοι όροι περιόδου)

Table IV.24.4. INTEREST RATES ON NEW EURO-DENOMINATED LOANS BY DOMESTIC MFIs (1) TO EURO AREA RESIDENTS (2) (percentages per annum, period averages)

Περίοδος Period	Προς μη χρηματοπιστωτικές επιχειρήσεις / Το non-financial corporations						Προς ελεύθερους επαγγελματίες, αγρότες και ατομικές επιχειρήσεις (3) To sole proprietors (3)		
	Δάνεια μέχρι 1 εκατ. ευρώ Loans up to EUR 1 million			Δάνεια άνω του 1 εκατ. ευρώ Loans over EUR 1 million			Επιτόκιο κυμαινόμενο ή σταθερό έως 1 έτος Floating rate or rate fixed up to 1 year	Επιτόκιο σταθερό άνω του ενός και έως 5 έτη Rate fixed for over 1 and up to 5 years	Επιτόκιο σταθερό άνω των 5 ετών Rate fixed for over 5 years
	Επιτόκιο κυμαινόμενο ή σταθερό έως 1 έτος Floating rate or rate fixed up to 1 year	Επιτόκιο σταθερό άνω του ενός και έως 5 έτη Rate fixed for over 1 and up to 5 years	Επιτόκιο σταθερό άνω των 5 ετών Rate fixed for over 5 years	Επιτόκιο κυμαινόμενο ή σταθερό έως 1 έτος Floating rate or rate fixed up to 1 year	Επιτόκιο σταθερό άνω του ενός και έως 5 έτη Rate fixed for over 1 and up to 5 years	Επιτόκιο σταθερό άνω των 5 ετών Rate fixed for over 5 years			
2005	5,08	5,22	6,24	3,62	μ.δ.	-	-	-	-
2006	5,76	5,46	6,03	4,37	μ.δ.	-	-	-	-
2007	6,57	5,88	6,52	5,32	μ.δ.	-	-	-	-
2008	6,82	6,42	6,59	5,71	μ.δ.	-	-	-	-
2009	4,62	6,39	5,58	3,52	μ.δ.	-	-	-	-
2009 IV	4,54	5,92	5,31	3,06	μ.δ.	-	-	-	-
2010 I	4,74	5,91	4,82	3,44	μ.δ.	-	-	-	-
II	5,41	6,07	5,60	3,74	μ.δ.	-	-	-	-
III	5,82	5,75	5,28	4,84	μ.δ.	-	-	-	-
2009 Οκτ./Oct.	4,43	6,18	4,96	2,96	μ.δ.	-	-	-	-
Νοέμ./Nov.	4,49	6,12	5,84	2,99	μ.δ.	-	-	-	-
Δεκ./Dec.	4,70	5,45	5,13	3,24	μ.δ.	-	-	-	-
2010 Ιαν./Jan.	4,52	5,91	4,84	3,23	μ.δ.	-	-	-	-
Φεβρ./Feb.	4,72	5,74	4,79	3,37	μ.δ.	-	-	-	-
Μάρτ./Mar.	4,98	6,08	4,82	3,71	μ.δ.	-	-	-	-
Απρ./Apr.	5,21	5,39	5,69	3,55	μ.δ.	-	-	-	-
Μάιος/May	5,56	6,03	6,03	3,77	μ.δ.	-	-	-	-
Ιούν./Jun.	5,47	6,80	5,09	3,89	μ.δ.	-	7,43	8,88	10,17
Ιούλ./Jul.	5,74	6,31	4,73	4,73	μ.δ.	-	6,84	8,54	-
Αύγ./Aug.	5,87	5,47	6,03	4,51	μ.δ.	-	7,87	7,66	-
Σεπτ./Sept.	5,86	5,48	5,07	5,28	μ.δ.	-	7,63	6,61	-
Οκτ./Oct.	5,96	7,98	6,13	5,32	μ.δ.	-	8,07	5,81	-

Πηγή: Τράπεζα της Ελλάδος / Source: Bank of Greece.

μ.δ. : μη δημοσίευση για λόγους τήρησης της εμπιστευτικότητας / non publishable for reasons of confidentiality.

(1) Βλ. υποσημείωση (1) στον πίνακα IV.24.1 / See footnote (1), table IV.24.1.

(2) Δεν περιλαμβάνονται οι επιβαρύνσεις / Excluding other charges.

(3) Από τον Ιούνιο του 2010, τα δάνεια προς ελεύθερους επαγγελματίες, αγρότες και ατομικές επιχειρήσεις αποτελούν ξεχωριστή υποκατηγορία και δεν περιλαμβάνονται πλέον στα δάνεια προς τις επιχειρήσεις / As of June 2010, loans to sole proprietors are presented as a separate sub-category and is no longer included in loans to enterprises.

Νέα δάνεια με επιτόκιο κυμαινόμενο ή σταθερό μέχρι 1 έτος/ New loans with a floating rate or fixed up to 1 year

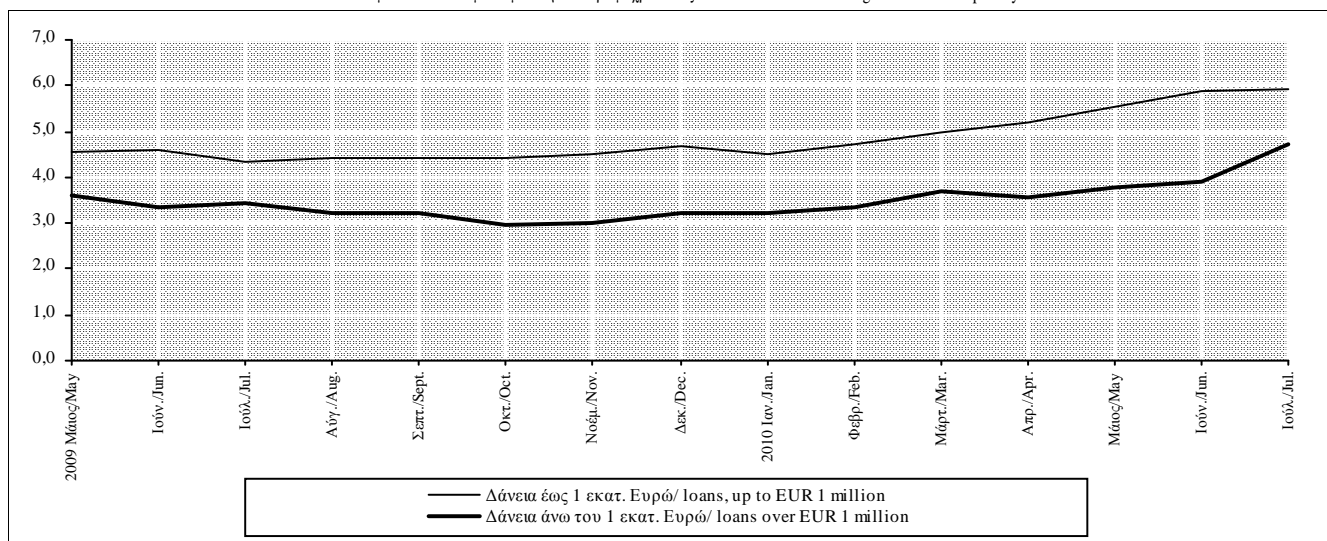

Πίνακας IV.24.5. ΕΠΙΤΟΚΙΑ ΔΑΝΕΙΩΝ ΣΕ ΕΥΡΩ ΧΩΡΙΣ ΚΑΘΟΡΙΣΜΕΝΗ ΔΙΑΡΚΕΙΑ ΑΠΟ ΤΑ ΕΓΧΩΡΙΑ ΝΧΙ (1) ΠΡΟΣ ΚΑΤΟΙΚΟΥΣ ΤΗΣ ΖΩΝΗΣ ΤΟΥ ΕΥΡΩ (2), (3) (ποσοστά % ετησίως)

Table IV.24.5. INTEREST RATES ON EURO-DENOMINATED LOANS WITHOUT A DEFINED MATURITY BY DOMESTIC MFIs (1) TO EURO AREA RESIDENTS (2), (3) (percentages per annum)

Περίοδος Period	Δάνεια προς ιδιώτες και ιδιωτικά μη κερδοσκοπικά ιδρύματα Loans to individuals and private non-profit institutions				Δάνεια προς ελεύθερους επαγγελματίες, αγρότες και ατομικές επιχειρήσεις (4) Loans to sole proprietors (4)			Δάνεια προς μη χρηματοπιστωτικές επιχειρήσεις Loans to non-financial corporations		
	Σύνολο Total	Πιστωτικές κάρτες Credit cards	Ανοικτά δάνεια Open account loans	Υπερναλήψεις από τρεχούμενους λογαριασμούς Debit balances on current accounts	Σύνολο Total	Αλληλόχρεοι λογαριασμοί-ανοικτά δάνεια Credit lines-open account loans	Υπερναλήψεις Debit balances	Σύνολο Total	Αλληλόχρεοι λογαριασμοί Credit lines	Υπερναλήψεις από λογαριασμούς όψεως Debit balances on sight deposits
2005	13,36	14,07	12,14	10,77	-	-	-	6,90	6,77	8,46
2006	13,45	14,25	12,40	10,64	-	-	-	7,18	7,04	8,46
2007	14,09	14,76	13,20	11,39	-	-	-	7,54	7,36	9,13
2008	14,80	15,76	12,99	12,01	-	-	-	7,61	7,45	9,04
2009	14,39	15,41	12,33	11,73	-	-	-	6,07	5,89	7,65
2009 IV	14,17	15,27	12,13	11,50	-	-	-	5,80	5,60	7,43
2010 I	14,01	15,08	11,63	11,43	-	-	-	5,84	5,64	7,46
II	14,05	15,45	11,52	11,08	-	-	-	6,12	5,97	7,67
III	14,31	16,32	12,02	10,52	9,21	9,02	10,20	6,39	6,33	7,62
2009 Οκτ./Oct.	14,20	15,26	12,23	11,52	-	-	-	5,79	5,59	7,42
Νοέμ./Nov.	14,22	15,37	12,10	11,51	-	-	-	5,80	5,60	7,33
Δεκ./Dec.	14,08	15,17	12,06	11,48	-	-	-	5,81	5,60	7,53
2010 Ιαν./Jan.	14,05	15,14	12,02	11,42	-	-	-	5,72	5,52	7,37
Φεβρ./Feb.	14,14	15,21	11,63	11,44	-	-	-	5,87	5,67	7,44
Μάρτ./Mar.	13,84	14,90	11,25	11,42	-	-	-	5,93	5,73	7,58
Απρ./Apr.	13,94	15,05	11,22	11,43	-	-	-	6,13	5,93	7,80
Μάιος/May	13,92	15,03	11,24	11,44	-	-	-	6,29	6,13	7,61
Ιούν./Jun.	14,28	16,28	12,10	10,38	9,07	8,91	9,93	5,94	5,85	7,61
Ιουλ./Jul.	14,29	16,30	12,04	10,64	9,19	9,00	10,23	6,25	6,18	7,55
Αύγ./Aug.	14,31	16,35	11,95	10,51	9,23	9,04	10,23	6,48	6,42	7,67
Σεπτ./Sept.	14,33	16,31	12,08	10,41	9,21	9,03	10,14	6,45	6,39	7,64
Οκτ./Oct.	14,29	16,29	12,14	10,50	9,43	9,30	10,17	6,56	6,50	7,69

Πηγή: Τράπεζα της Ελλάδος / Source: Bank of Greece.

(1) Βλ. υποσημείωση (1) στον πίνακα IV.24.1 / See footnote (1), table IV.24.1.

(2) Τα μηνιαία επιτόκια αφορούν το τέλος της περιόδου, ενώ τα τριμηνιαία και ετήσια υπολογίζονται ως μέσο όρο περιόδου / Monthly interest rates refer to the end of the month, whereas quarterly and annual rates are calculated as period averages.

(3) Δεν περιλαμβάνονται οι επιβαρύνσεις / Excluding other charges.

(4) Βλ. υποσημείωση (3) στον πίνακα IV.24.4 / See footnote (3), table IV.24.4.

Επιτόκια δανείων χωρίς καθορισμένη διάρκεια / Interest rates on loans without a defined maturity

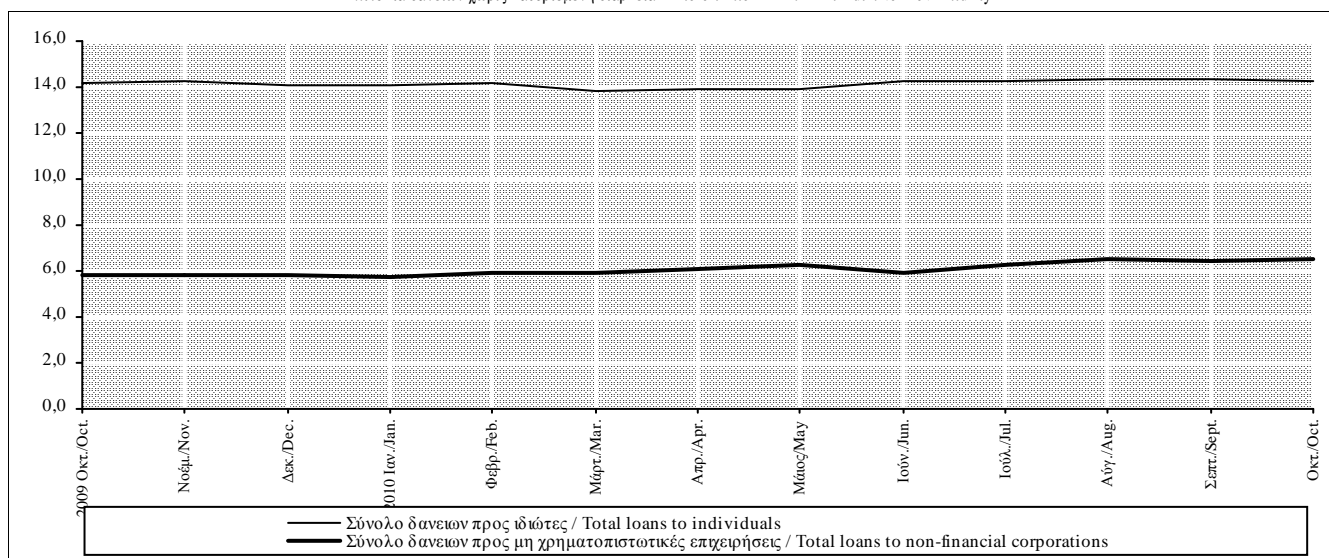

**Πίνακας IV.24.6. ΕΠΙΤΟΚΙΑ ΣΤΑ ΥΦΙΣΤΑΜΕΝΑ ΥΠΟΛΟΙΠΑ ΤΩΝ ΔΑΝΕΙΩΝ ΣΕ ΕΥΡΩ ΑΠΟ ΤΑ ΕΓΧΩΡΙΑ ΝΧΙ (1) ΠΡΟΣ ΚΑΤΟΙΚΟΥΣ ΤΗΣ ΖΩΝΗΣ ΤΟΥ ΕΥΡΩ (2),(3) (ποσοστά % ετησίως)**

**Table IV.24.6. INTEREST RATES ON OUTSTANDING AMOUNTS OF EURO-DENOMINATED LOANS BY DOMESTIC MFIs (1) TO EURO AREA RESIDENTS (2),(3) (percentages per annum)**

Περίοδος Period	Προς ιδιώτες και ιδιωτικά μη κερδοσκοπικά ιδρύματα To individuals and private non-profit institutions						Δάνεια προς ελεύθερους επαγγελματίες, αγρότες και ατομικές επιχειρήσεις (6) Loans to sole proprietors(6)			Δάνεια προς μη χρηματοπιστωτικές επιχειρήσεις Loans to non-financial corporations		
	Στεγαστικά δάνεια (4) Housing loans (4)			Καταναλωτικά και λοιπά δάνεια(5) Consumer and other loans (5)			Έως 1 έτος Up to 1 year	Άνω του 1 και έως 5 έτη Over 1 and up to 5 years	Άνω των 5 ετών Over 5 years	Έως 1 έτος (7) Up to 1 year (7)	Άνω του 1 και έως 5 έτη Over 1 and up to 5 years	Άνω των 5 ετών Over 5 years
	Έως 1 έτος Up to 1 year	Άνω του 1 και έως 5 έτη Over 1 and up to 5 years	Άνω των 5 ετών Over 5 years	Έως 1 έτος Up to 1 year	Άνω του 1 και έως 5 έτη Over 1 and up to 5 years	Άνω των 5 ετών Over 5 years						
2005	5,28	5,33	4,83	12,66	10,09	8,69	-	-	-	5,76	5,30	4,84
2006	4,96	5,31	4,89	12,68	10,00	8,27	-	-	-	6,34	5,76	5,25
2007	4,99	5,44	5,12	13,31	10,20	8,22	-	-	-	7,05	6,71	6,01
2008	5,05	5,46	5,09	13,68	9,96	8,21	-	-	-	7,43	6,87	6,28
2009	4,20	4,38	4,28	13,13	9,78	8,22	-	-	-	6,05	4,60	4,75
2009 IV	4,07	4,27	4,01	12,84	9,62	8,17	-	-	-	5,69	3,88	4,20
2010 I	3,80	4,33	3,90	12,61	9,59	8,13	-	-	-	5,70	3,89	4,00
II	3,76	4,26	3,78	12,94	9,30	8,12	-	-	-	5,89	3,88	4,01
III	3,47	4,14	3,64	14,13	8,85	8,49	-	-	-	6,08	4,00	4,37
2009 Οκτ./Oct.	4,07	4,27	4,04	12,97	9,65	8,17	-	-	-	5,70	3,91	4,24
Νοέμ./Nov.	3,99	4,26	4,01	12,88	9,62	8,15	-	-	-	5,70	3,87	4,20
Δεκ./Dec.	4,15	4,27	3,98	12,66	9,60	8,18	-	-	-	5,68	3,85	4,15
2010 Ιαν./Jan.	3,87	4,32	3,93	12,76	9,57	8,14	-	-	-	5,59	3,89	4,01
Φεβρ./Feb.	3,85	4,32	3,90	12,76	9,62	8,15	-	-	-	5,73	3,87	3,99
Μάρτ./Mar.	3,68	4,36	3,86	12,30	9,57	8,10	-	-	-	5,78	3,92	4,01
Απρ./Apr.	3,65	4,36	3,85	12,38	9,57	8,10	-	-	-	5,95	3,95	4,01
Μάιος/May	4,02	4,42	3,82	12,34	9,61	8,10	-	-	-	6,08	4,00	4,04
Ιούν./Jun.	3,61	4,01	3,66	14,09	8,72	8,16	8,94	5,10	5,17	5,63	3,69	3,99
Ιούλ./Jul.	3,43	4,09	3,67	14,12	8,85	8,44	9,10	5,44	5,15	5,98	3,98	4,34
Αύγ./Aug.	3,39	4,12	3,64	14,13	8,87	8,52	9,14	5,49	5,18	6,16	3,96	4,35
Σεπτ./Sept.	3,58	4,21	3,62	14,14	8,83	8,52	9,12	5,50	5,29	6,11	4,06	4,43
Οκτ./Oct.	3,30	4,24	3,68	14,13	8,65	8,45	9,34	5,56	5,35	6,22	4,23	4,48

Πηγή: Τράπεζα της Ελλάδος / Source: Bank of Greece.

(1) Βλ. υποσημείωση (1) στον πίνακα IV.24.1 / See footnote (1), table IV.24.1.

(2) Τα μηνιαία επιτόκια αφορούν το τέλος της περιόδου, ενώ τα τριμηνιαία και ετήσια υπολογίζονται ως μέσο όρο περιόδου / Monthly interest rates refer to the end of the month, whereas quarterly and annual rates are calculated as period averages.

(3) Δεν περιλαμβάνονται οι επιβαρύνσεις / Excluding other charges.

(4) Περιλαμβάνονται και τα επισκευαστικά δάνεια / Including loans for house improvements.

(5) Περιλαμβάνονται και τα δάνεια χωρίς καθορισμένη διάρκεια που κατατάσσονται κυρίως στην κατηγορία 'έως 1 έτος' και σε μικρότερο βαθμό στην κατηγορία 'με αρχική διάρκεια άνω του ενός και έως 5 έτη' / Including loans without a defined maturity which are mainly under the category 'up to 1 year' and to a lesser extend under the category 'over 1 and up to 5 years' accounts).

(6) Βλ. υποσημείωση (3) στον πίνακα IV.24.4 / See footnote (3), table IV.24.4.

(7) Τα δάνεια χωρίς καθορισμένη διάρκεια περιλαμβάνονται σε αυτή τη κατηγορία / Loans without a defined maturity are included in this category.

Επιτόκια στα υφιστάμενα υπόλοιπα των δανείων / Interest rates on the outstanding amount of loans

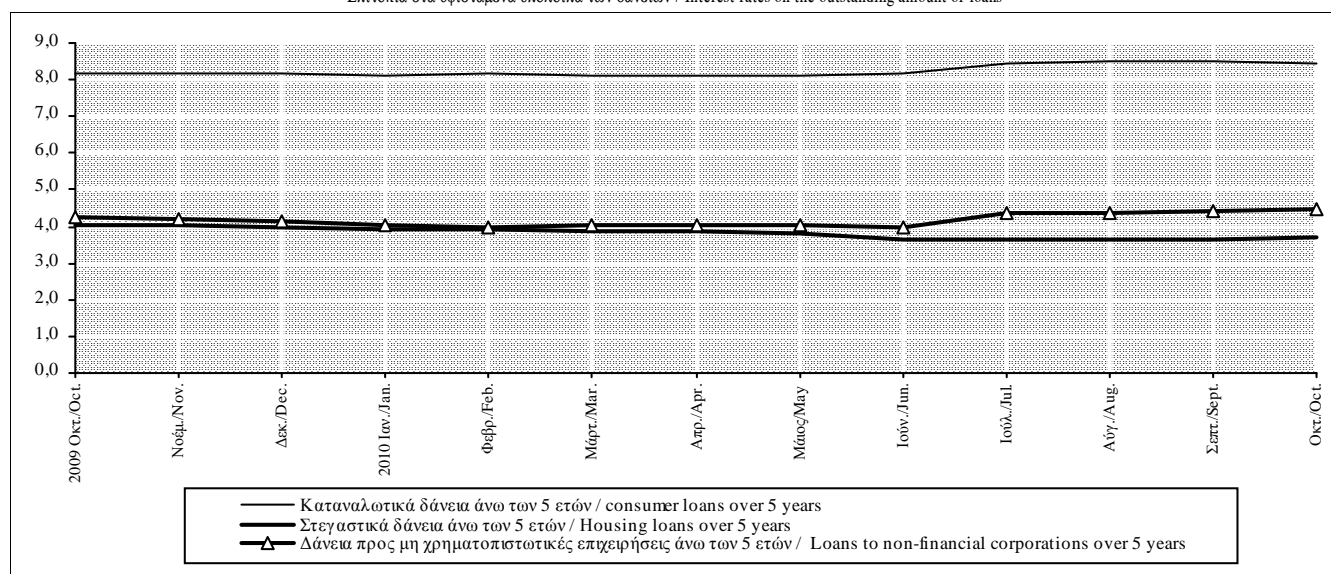

Πίνακας IV.25. ΔΕΙΚΤΕΣ ΜΕΤΟΧΩΝ ΧΡΗΜΑΤΙΣΤΗΡΙΟΥ ΑΘΗΝΩΝ (1)

Table IV.25. ATHEX SHARE INDICES(1)

Τέλος Περιόδου End of Period	Γενικός Δείκτης ΧΑ (2) ATHEX Composite Index (2)			Τραπεζών (3) Banks (3)			Βιομηχανικά Προϊόντα και Υπηρεσίες (3) Industrial goods and services (3)			
	(% Μεταβολή / Change)			(% Μεταβολή / Change)			(% Μεταβολή / Change)			
	Δεκεμβρίου December	Προηγούμε. έτους Previous year	Προηγούμε. περιόδου Previous period	Δεκεμβρίου December	Προηγούμε. έτους Previous year	Προηγούμε. περιόδου Previous period	Δεκεμβρίου December	Προηγούμε. έτους Previous year	Προηγούμε. περιόδου Previous period	
2006	4394	19,9	19,9	6194	23,9	23,9	6618	-	-	-
2007	5179	17,9	17,9	7296	17,8	17,8	7982	20,6	20,6	20,6
2008	1787	-65,5	-65,5	1899	-74,0	-74,0	2802	-64,9	-64,9	-64,9
2009	2196	22,9	22,9	2662	40,1	40,1	3355	19,7	19,7	19,7
2009 III	2661	49,0	-6,8	3536	86,2	-11,8	3569	27,3	-14,6	2,4
IV	2196	22,9	22,9	2662	40,1	40,1	3355	19,7	19,7	-6,0
2010 I	2067	-5,9	22,7	2258	-15,2	46,5	3545	5,7	42,4	5,7
II	1434	-34,7	-35,1	1364	-48,8	-45,5	3073	-8,4	-11,8	-13,3
III	1471	-33,0	-44,7	1482	-44,3	-58,1	3130	-6,7	-12,3	1,8
2009 Ιουλ./Jul.	2362	32,2	-30,4	2859	50,5	-42,2	3600	28,5	-30,7	3,3
Αύγ./Aug.	2466	38,1	-25,1	3178	67,3	-32,8	3512	25,3	-30,6	-2,5
Σεπτ./Sept.	2661	49,0	-6,8	3536	86,2	-11,8	3569	27,3	-14,6	1,6
Οκτ./Oct.	2686	50,4	30,4	3623	90,7	34,1	3960	41,3	36,6	11,0
Νοέμ./Nov.	2263	26,7	18,3	2864	50,8	32,7	3306	18,0	6,6	-16,5
Δεκ./Dec.	2196	22,9	22,9	2662	40,1	40,1	3355	19,7	19,7	1,5
2010 Ιαν./Jan.	2048	-6,7	15,1	2315	-13,0	31,2	3054	-9,0	15,0	-9,0
Φεβρ./Feb.	1913	-12,9	24,6	2113	-20,6	61,6	3345	-0,3	38,5	9,5
Μάρτ./Mar.	2067	-5,9	22,7	2258	-15,2	46,5	3545	5,7	42,4	6,0
Απρ./Apr.	1870	-14,9	-8,9	1962	-26,3	-7,0	3258	-2,9	11,0	-8,1
Μάιος/May	1551	-29,4	-33,4	1535	-42,3	-43,0	3141	-6,4	-5,8	-3,6
Ιούν./Jun.	1434	-34,7	-35,1	1364	-48,8	-45,5	3073	-8,4	-11,8	-2,1
Ιουλ./Jul.	1682	-23,4	-28,8	1845	-30,7	-35,5	3564	6,2	-1,0	16,0
Αύγ./Aug.	1555	-29,2	-36,9	1660	-37,6	-47,8	3183	-5,1	-9,4	-10,7
Σεπτ./Sept.	1471	-33,0	-44,7	1482	-44,3	-58,1	3130	-6,7	-12,3	-1,7
Οκτ./Oct.	1547	-29,5	-42,4	1558	-41,4	-57,0	3327	-0,9	-16,0	6,3

Πηγή: Χρηματιστήριο Αθηνών (ΧΑ)/ Source: Athens Exchange (ATHEX).

(1) Από τον Ιανουάριο 2006 εφαρμόζεται η διεθνώς αναγνωρισμένη κλαδική κατάταξη FTSE Dow Jones industry Classification Benchmark (ICB) στο Χρηματιστήριο Αθηνών/ Since January 2006, the internationally known sector classification FTSE Dow Jones industry Classification Benchmark (ICB) is applied in Athex.

(2) Βάση Δείκτη 31.12.1980=100 Μονάδες / Index Base: 31.12.1980=100 Units.

(3) Βάση Δείκτη 30.12.2005=5000 Μονάδες / Index Base: 30.12.2005=5000 Units.

Γενικός Δείκτης ΧΑ / ATHEX Composite Index

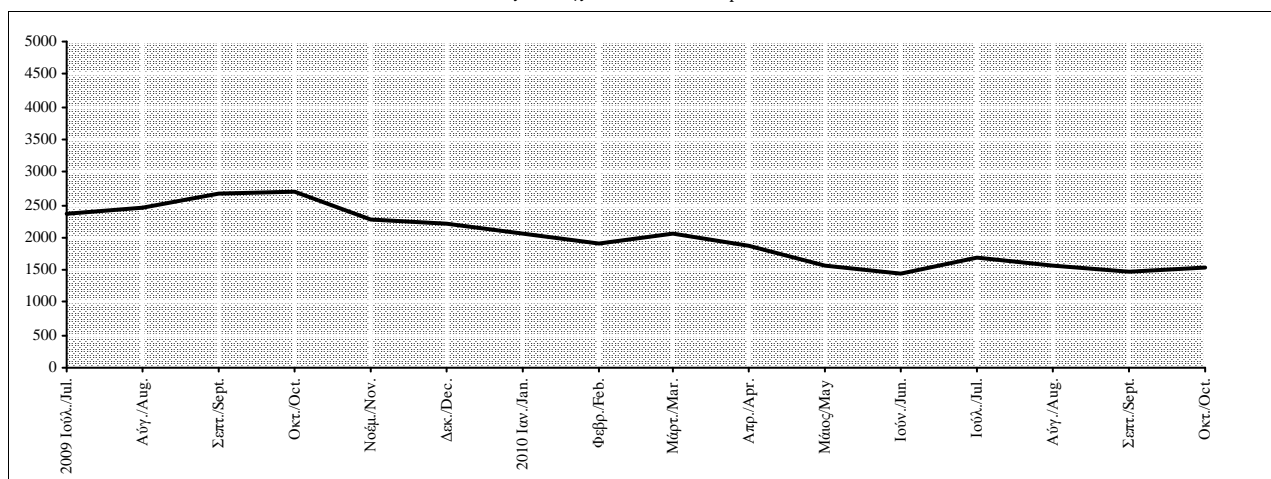

**Πίνακας IV.26. ΑΞΙΑ ΧΡΗΜΑΤΙΣΤΗΡΙΑΚΩΝ ΣΥΝΑΛΛΑΓΩΝ (1) (σε εκατ. ευρώ)**  
**Table IV.26. VALUE OF TRANSACTIONS IN THE STOCK EXCHANGE (1) (in million euros)**

Περίοδος Period	Γενικό Σύνολο (2)/ Grant total (2)		Μετοχές / Shares								Αξίες σταθερού εισοδήματος / Bonds	
			Κατηγορία μεγάλης κεφαλαιοποίησης / Big capitalization		Μεσαίας και μικρής κεφαλαιοποίησης/ Medium small capitalization		Κατ.γ. ειδικών χρηματιστηριακών χαρακτηριστικών/ Special stock exchange		Κατηγορία επιτήρησης/ Under supervision			
	Αξία Value	Σωρευτική αξία Cumulative value	Αξία Value	Σωρευτική αξία Cumulative value	Αξία Value	Σωρευτική αξία Cumulative value	Αξία Value	Σωρευτική αξία Cumulative value	Αξία Value	Σωρευτική αξία Cumulative value	Αξία Value	Σωρευτική αξία Cumulative value
2006	84700	84700	77423	77423	6873	6873	188	188	211	211	6	6
2007	121250	121250	111144	111144	9081	9081	839	839	172	172	13	13
2008	78113	78113	75588	75588	1815	1815	588	588	94	94	29	29
2009	50794	50794	48798	48798	1549	1549	332	332	98	98	19	19
2009 III	13858	34310	13306	32908	488	1070	34	244	24	80	6	9
IV	16485	50794	15890	48798	478	1549	88	332	18	98	10	19
2010 I	12162	12162	11875	11875	229	229	41	41	11	11	5	5
II	10099	22260	9895	21770	155	384	27	69	18	29	3	9
III	6410	28670	6237	28007	136	519	29	98	5	34	3	12
2009 Ιουλ./Jul.	4168	24621	4024	23626	127	710	5	215	9	65	2	5
Αύγ./Aug.	4168	28789	3927	27553	226	936	6	221	9	74	1	6
Σεπτ./Sept.	5521	34310	5355	32908	135	1070	23	244	6	80	3	9
Οκτ./Oct.	6280	40590	6056	38963	196	1267	14	258	7	87	7	15
Νοέμ./Nov.	5555	46145	5433	44396	105	1372	8	267	7	94	2	18
Δεκ./Dec.	4649	50794	4402	48798	177	1549	65	332	4	98	1	19
2010 Ιαν./Jan.	4371	4371	4285	4285	75	75	7	7	2	2	2	2
Φεβρ./Feb.	3932	8303	3856	8140	56	131	16	22	2	5	2	5
Μάρτ./Mar.	3859	12162	3735	11875	98	229	19	41	6	11	1	5
Απρ./Apr.	4692	16853	4621	16496	59	288	7	48	3	14	2	7
Μάιος/May	3196	20049	3143	19639	43	330	6	54	3	17	1	8
Ιούν./Jun.	2212	22260	2131	21770	53	384	15	69	12	29	1	9
Ιουλ./Jul.	2285	24546	2216	23986	58	442	9	77	1	30	1	10
Αύγ./Aug.	1719	26265	1671	25657	40	482	5	83	2	32	1	11
Σεπτ./Sept.	2405	28670	2350	28007	38	519	15	98	2	34	1	12
Οκτ./Oct.	2587	31257	2524	30531	54	573	7	105	2	35	1	13

Πηγή: Χρηματιστήριο Αθηνών (XA) / Source: Athens Exchange (ATHEX).

(1) Από τον Ιανουάριο 2006 εφαρμόζεται η διεθνώς αναγνωρισμένη κλαδική κατάταξη FTSE Dow Jones industry Classification Benchmark (ICB) στο Χρηματιστήριο Αθηνών/ Since January 2006, the internationally known sector classification FTSE Dow Jones industry Classification Benchmark (ICB) is applied in Athex.

(2) Δεν περιλαμβάνονται τα διαπραγματεύσιμα αμοιβαία κεφάλαια / Negotiable money funds are not including.

Γενικό Σύνολο / Grand total

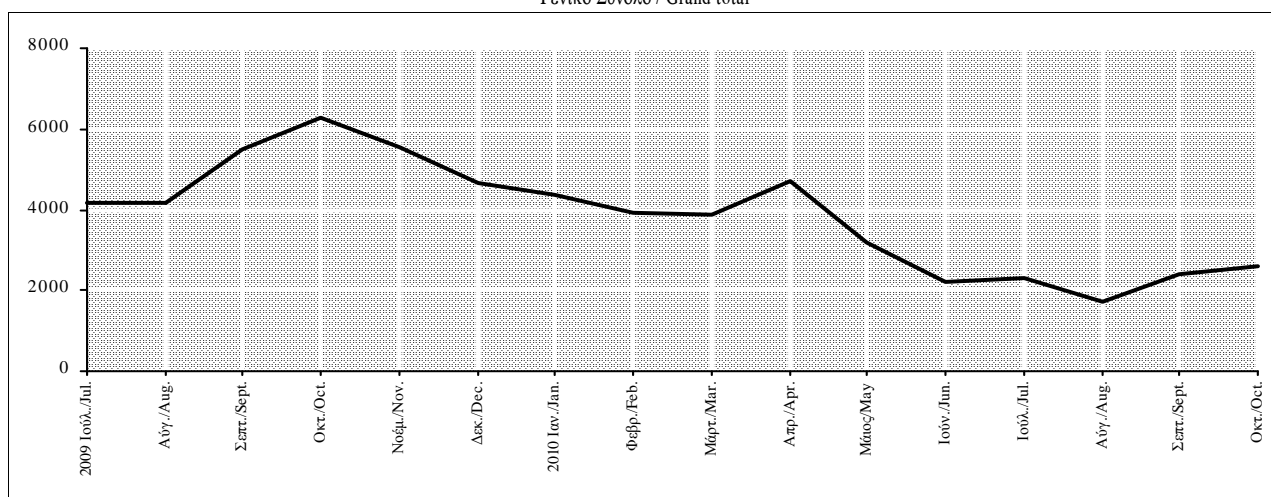

Πίνακας IV.27. ΣΥΝΟΛΟ ΕΝΕΡΓΗΤΙΚΟΥ ΤΩΝ ΑΜΟΙΒΑΙΩΝ ΚΕΦΑΛΑΙΩΝ ΚΑΤΑ ΚΑΤΗΓΟΡΙΑ (Υπόλοιπα σε εκατ. Ευρώ)

Table IV.27. TOTAL ASSETS OF MUTUAL FUNDS BROKEN DOWN BY TYPE (Outstanding amounts in EUR millions)

Τέλος περιόδου End of period	Σύνολο αμοιβαίων κεφαλαίων Total mutual funds	Διαθεσίμων Money market funds	Μετοχικά (1) Equity funds (1)	Ομολογιακά (1) Bond funds (1)	Μικτά (1) Mixed funds (1)
2006	23.367	5.936	7.027	6.511	3.893
2007	21.195	8.033	5.739	4.533	2.891
2008	8.700	2.543	2.229	2.885	1.044
2009	8.230	1.778	2.750	2.613	1.089
2009 III	8.857	1.925	3.073	2.724	1.134
IV	8.230	1.778	2.750	2.613	1.089
2010 I	7.672	1.252	2.729	2.633	1.058
II	6.359	1.021	2.163	2.309	866
III	6.572	1.131	2.166	2.413	861
2009 Ιούλ./Jul.	8.492	1.895	2.835	2.614	1.148
Αύγ./Aug.	8.648	1.912	2.942	2.697	1.097
Σεπτ./Sept.	8.857	1.925	3.073	2.724	1.134
Οκτ./Oct.	8.857	1.908	3.111	2.701	1.136
Νοέμ./Nov.	8.427	1.852	2.783	2.678	1.115
Δεκ./Dec.	8.230	1.778	2.750	2.613	1.089
2010 Ιαν./Jan.	8.081	1.739	2.644	2.633	1.066
Φεβρ./Feb.	7.543	1.387	2.545	2.557	1.053
Μάρτ./Mar.	7.672	1.252	2.729	2.633	1.058
Απρ./Apr.	7.109	1.112	2.565	2.447	985
Μάιος/May	6.746	1.098	2.287	2.438	922
Ιούν./Jun.	6.359	1.021	2.163	2.309	866
Ιούλ./Jul.	6.719	1.104	2.396	2.321	898
Αύγ./Aug.	6.554	1.135	2.232	2.316	871
Σεπτ./Sept.	6.572	1.131	2.166	2.413	861
Οκτ./Oct.	6.707	1.233	2.269	2.333	872

Πηγή: Τράπεζα της Ελλάδος / Source: Bank of Greece

(1) Περιλαμβάνονται και τα αντίστοιχα κατά κατηγορία αμοιβαία κεφάλαια που επενδύουν σε μερίδια άλλων αμοιβαίων κεφαλαίων (funds of funds) / Including the corresponding type of funds of funds.

Σύνολο ενεργητικού των αμοιβαίων κεφαλαίων κατά κατηγορία (σε εκατ. ευρώ) / Total assets of mutual funds by type (Euro millions)

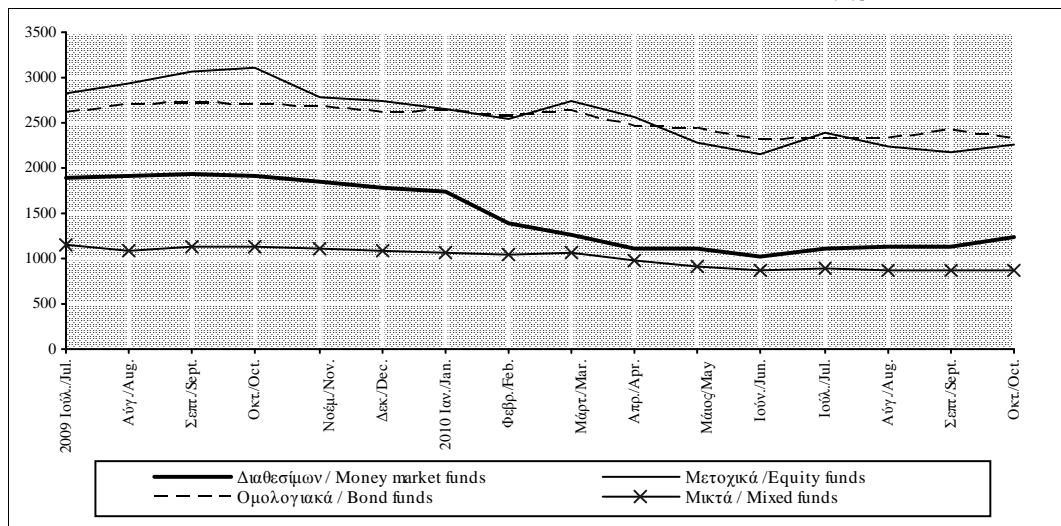

Πίνακας IV.28.1. ΣΥΓΚΕΝΤΡΩΤΙΚΗ ΛΟΓΙΣΤΙΚΗ ΚΑΤΑΣΤΑΣΗ ΤΩΝ ΑΜΟΙΒΑΙΩΝ ΚΕΦΑΛΑΙΩΝ (Υπόλοιπα σε εκατ. Ευρώ) (1)

Table IV.28.1. AGGREGATED BALANCE SHEET OF MUTUAL FUNDS (Outstanding amounts in EUR millions) (1)

Τέλος περιόδου End of period	Σύνολο Ενεργητικού Παθητικού Total assets - liabilities	ΕΝΕΡΓΗΤΙΚΟ / ASSETS							ΠΑΘΗΤΙΚΟ / LIABILITIES	
		Καταθέσεις Deposits	Τίτλοι πλην μετοχών Holdings of securities other than shares			Μετοχές και λοιπές συμμετοχές Holdings of shares/other equity	Μερίδια αμοιβαίων κεφαλαίων Holdings of mutual fund shares	Λοιπά στοιχεία ενεργητικού Other assets	Εκδοθέντα μερίδια Fund shares issued	Λοιπά στοιχεία παθητικού Other liabilities
			Σύνολο Total	Έως 1 έτος Up to 1 year	Άνω του 1 έτους Over 1 year					
2006	23.367	5.391	7.588	126	7.462	6.706	2.875	808	22.971	397
2007	21.195	3.951	9.572	2.947	6.625	5.445	1.349	878	20.701	494
2008	8.700	2.957	3.076	144	2.932	1.815	505	346	8.385	315
2009	8.230	2.183	2.758	6	2.753	2.493	547	248	8.070	160
2009 III	8.857	2.451	2.831	12	2.819	2.730	550	295	8.631	225
IV	8.230	2.183	2.758	6	2.753	2.493	547	248	8.070	160
2010 I	7.672	1.558	2.871	17	2.854	2.322	614	307	7.435	237
II	6.359	1.412	2.414	31	2.382	1.735	548	250	6.191	168
III	6.572	1.520	2.473	91	2.382	1.777	562	238	6.315	257
2009 Ιούλ./Jul.	8.492	2.478	2.738	27	2.711	2.483	535	258	8.281	211
Αύγ./Aug.	8.648	2.479	2.740	25	2.715	2.603	537	289	8.435	213
Σεπτ./Sept.	8.857	2.451	2.831	12	2.819	2.730	550	295	8.631	225
Οκτ./Oct.	8.857	2.367	2.949	100	2.849	2.744	555	242	8.641	216
Νοέμ./Nov.	8.427	2.236	2.866	86	2.780	2.474	543	308	8.190	238
Δεκ./Dec.	8.230	2.183	2.758	6	2.753	2.493	547	248	8.070	160
2010 Ιαν./Jan.	8.081	2.169	2.780	17	2.764	2.292	542	298	7.791	291
Φεβρ./Feb.	7.543	1.702	2.831	28	2.803	2.167	559	285	7.334	209
Μάρτ./Mar.	7.672	1.558	2.871	17	2.854	2.322	614	307	7.435	237
Απρ./Apr.	7.109	1.423	2.653	19	2.634	2.132	601	299	6.890	219
Μάιος/May	6.746	1.442	2.605	24	2.581	1.858	565	274	6.544	202
Ιούν./Jun.	6.359	1.412	2.414	31	2.382	1.735	548	250	6.191	168
Ιούλ./Jul.	6.719	1.433	2.468	50	2.418	2.003	572	244	6.538	181
Αύγ./Aug.	6.554	1.453	2.437	62	2.375	1.869	559	236	6.389	164
Σεπτ./Sept.	6.572	1.520	2.473	91	2.382	1.777	562	238	6.315	257
Οκτ./Oct.	6.707	1.486	2.456	102	2.354	1.928	574	264	6.512	195

Πηγή: Τράπεζα της Ελλάδος / Source: Bank of Greece.

(1) Περιλαμβάνονται τα αμοιβαία κεφάλαια διαθεσίμων, τα μετοχικά, τα ομολογιακά, τα μικτά καθώς και τα αμοιβαία κεφάλαια που επενδύουν σε μερίδια άλλων αμοιβαίων κεφαλαίων ( funds of funds) / Including money market funds, equity funds, bond funds, mixed funds and funds of funds.

Ποσοστιαία διάρθρωση του ενεργητικού των αμοιβαίων κεφαλαίων / Percentage breakdown of mutual funds

(Οκτώβριος 2010 / October 2010)

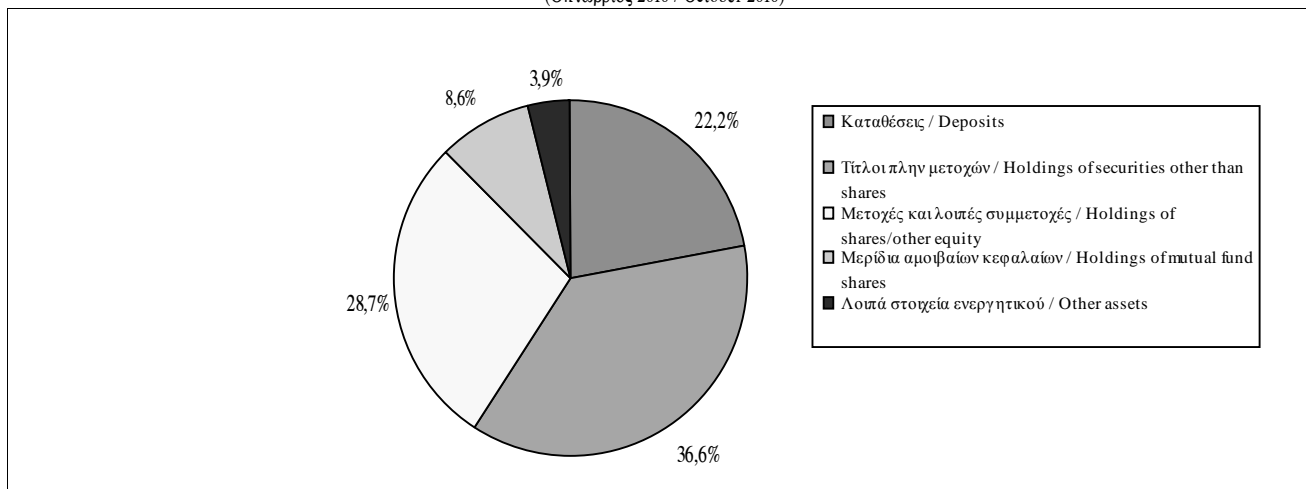

Πίνακας IV.28.2. ΣΥΓΚΕΝΤΡΩΤΙΚΗ ΛΟΓΙΣΤΙΚΗ ΚΑΤΑΣΤΑΣΗ ΤΩΝ ΑΜΟΙΒΑΙΩΝ ΚΕΦΑΛΑΙΩΝ ΔΙΑΘΕΣΙΜΩΝ (Υπόλοιπα σε εκατ. Ευρώ)

Table IV.28.2. AGGREGATED BALANCE SHEET OF MONEY MARKET FUNDS (Outstanding amounts in EUR millions)

Τέλος περιόδου End of period	Σύνολο Ενεργητικού Παθητικού Total assets - liabilities	ΕΝΕΡΓΗΤΙΚΟ / ASSETS							ΠΑΘΗΤΙΚΟ / LIABILITIES	
		Καταθέσεις Deposits	Τίτλοι πλην μετοχών Holdings of securities other than shares			Μετοχές και λοιπές συμμετοχές Holdings of shares/other equity	Μερίδια αμοιβαίων κεφαλαίων Holdings of mutual fund shares	Λοιπά στοιχεία ενεργητικού Other assets	Εκδοθέντα μερίδια Fund shares issued	Λοιπά στοιχεία παθητικού Other liabilities
			Σύνολο Total	Έως 1 έτος Up to 1 year	Άνω του 1 έτους Over 1 year					
2006	5.936	4.225	1.612	35	1.577	0	8	91	5.894	42
2007	8.033	2.743	5.236	2.862	2.374	0	11	43	7.987	46
2008	2.543	1.905	618	110	507	0	7	12	2.509	33
2009	1.778	1.611	162	2	160	0	0	5	1.774	4
2009 II	1.806	1.599	201	10	191	0	0	6	1.795	11
III	1.925	1.704	217	10	207	0	0	4	1.912	13
IV	1.778	1.611	162	2	160	0	0	5	1.774	4
2010 I	1.252	1.031	216	15	201	0	0	5	1.242	10
II	1.021	882	136	24	112	0	0	3	1.017	4
III	1.131	944	182	79	104	0	0	4	1.125	6
2009 Ιούλ./Jul.	1.895	1.697	193	8	185	0	0	5	1.881	14
Αύγ./Aug.	1.912	1.707	201	10	191	0	0	4	1.903	9
Σεπτ./Sept.	1.925	1.704	217	10	207	0	0	4	1.912	13
Οκτ./Oct.	1.908	1.605	298	99	199	0	0	5	1.901	7
Νοέμ./Nov.	1.852	1.575	268	82	186	0	0	8	1.844	7
Δεκ./Dec.	1.778	1.611	162	2	160	0	0	5	1.774	4
2010 Ιαν./Jan.	1.739	1.535	198	11	187	0	0	6	1.728	11
Φεβρ./Feb.	1.387	1.135	246	22	223	0	0	7	1.383	4
Μάρτ./Mar.	1.252	1.031	216	15	201	0	0	5	1.242	10
Απρ./Apr.	1.112	916	191	10	181	0	0	6	1.106	6
Μάιος/May	1.098	936	151	16	135	0	0	11	1.089	9
Ιούν./Jun.	1.021	882	136	24	112	0	0	3	1.017	4
Ιούλ./Jul.	1.104	943	159	45	114	0	0	3	1.095	9
Αύγ./Aug.	1.135	966	165	57	109	0	0	4	1.130	4
Σεπτ./Sept.	1.131	944	182	79	104	0	0	4	1.125	6
Οκτ./Oct.	1.233	1.052	173	79	93	0	0	8	1.228	5

Πηγή: Τράπεζα της Ελλάδος / Source: Bank of Greece.

Ποσοστιαία διάρθρωση του ενεργητικού των αμοιβαίων κεφαλαίων διαθεσίμων / Percentage breakdown of money market funds (Οκτώβριος 2010 / October 2010)

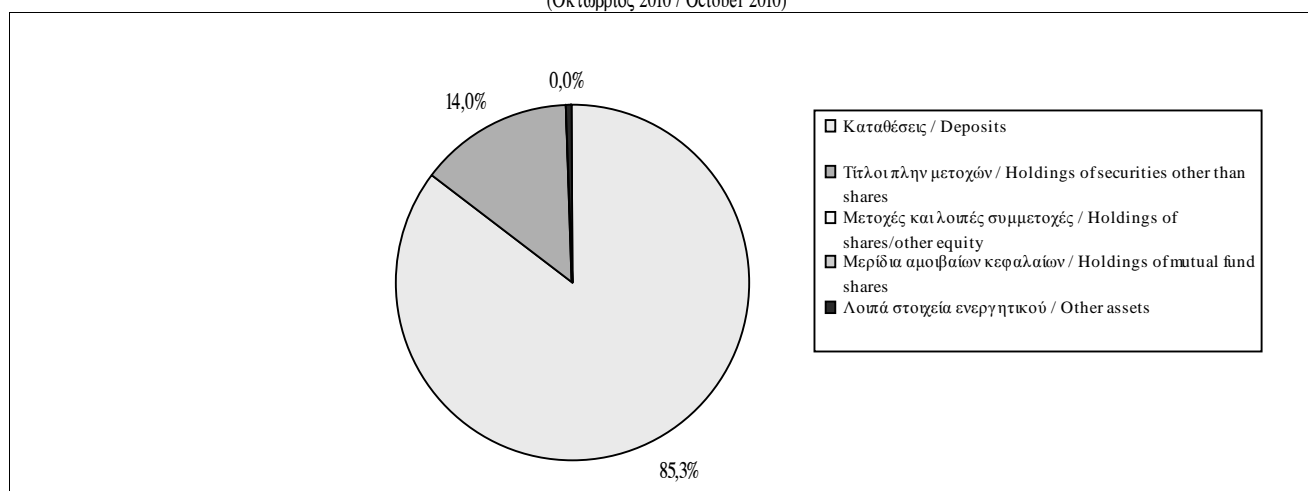

Πίνακας IV.28.3. ΣΥΓΚΕΝΤΡΩΤΙΚΗ ΛΟΓΙΣΤΙΚΗ ΚΑΤΑΣΤΑΣΗ ΤΩΝ ΜΕΤΟΧΙΚΩΝ ΑΜΟΙΒΑΙΩΝ ΚΕΦΑΛΑΙΩΝ (Υπόλοιπα σε εκατ. Ευρώ)

Table IV.28.3. AGGREGATED BALANCE SHEET OF EQUITY FUNDS (Outstanding amounts in EUR millions)

Τέλος περιόδου End of period	Σύνολο Ενεργητικού Παθητικού Total assets - liabilities	ΕΝΕΡΓΗΤΙΚΟ / ASSETS							ΠΑΘΗΤΙΚΟ / LIABILITIES	
		Καταθέσεις Deposits	Τίτλοι πλην μετοχών Holdings of securities other than shares			Μετοχές και λοιπές συμμετοχές Holdings of shares/other equity	Μερίδια αμοιβαίων κεφαλαίων Holdings of mutual fund shares	Λοιπά στοιχεία ενεργητικού Other assets	Εκδοθέντα μερίδια Fund shares issued	Λοιπά στοιχεία παθητικού Other liabilities
			Σύνολο Total	Έως 1 έτος Up to 1 year	Άνω του 1 έτους Over 1 year					
2006	7.027	471	111	4	108	5.767	559	118	6.919	108
2007	5.739	479	108	3	104	4.625	440	87	5.654	85
2008	2.229	315	51	0	51	1.586	223	54	2.181	48
2009	2.750	200	15	0	15	2.164	310	61	2.722	28
2009 II	2.617	281	29	0	29	1.959	266	83	2.582	36
III	3.073	269	18	0	18	2.406	297	83	3.024	49
IV	2.750	200	15	0	15	2.164	310	61	2.722	28
2010 I	2.729	227	28	1	28	2.014	370	91	2.674	55
II	2.163	234	13	1	12	1.505	336	75	2.114	48
III	2.166	210	13	0	12	1.537	355	52	2.137	30
2009 Ιούλ./Jul.	2.835	279	23	0	23	2.166	287	80	2.784	52
Αύγ./Aug.	2.942	272	20	0	20	2.270	288	92	2.882	60
Σεπτ./Sept.	3.073	269	18	0	18	2.406	297	83	3.024	49
Οκτ./Oct.	3.111	295	18	0	18	2.427	302	70	3.032	79
Νοέμ./Nov.	2.783	200	16	0	16	2.168	296	103	2.712	71
Δεκ./Dec.	2.750	200	15	0	15	2.164	310	61	2.722	28
2010 Ιαν./Jan.	2.644	221	22	0	22	1.999	304	98	2.573	71
Φεβρ./Feb.	2.545	229	31	0	30	1.886	312	87	2.476	70
Μάρτ./Mar.	2.729	227	28	1	28	2.014	370	91	2.674	55
Απρ./Apr.	2.565	221	23	1	22	1.852	366	103	2.489	76
Μάιος/May	2.287	218	21	1	20	1.612	344	92	2.219	68
Ιούν./Jun.	2.163	234	13	1	12	1.505	336	75	2.114	48
Ιούλ./Jul.	2.396	218	15	1	14	1.737	357	70	2.353	43
Αύγ./Aug.	2.232	195	14	1	13	1.618	348	57	2.205	27
Σεπτ./Sept.	2.166	210	13	0	12	1.537	355	52	2.137	30
Οκτ./Oct.	2.269	148	25	0	25	1.669	365	61	2.230	39

Πηγή: Τράπεζα της Ελλάδος / Source: Bank of Greece.

Ποσοστιαία διάρθρωση του ενεργητικού των μετοχικών αμοιβαίων κεφαλαίων / Percentage breakdown of equity funds (Οκτώβριος 2010 / October 2010)

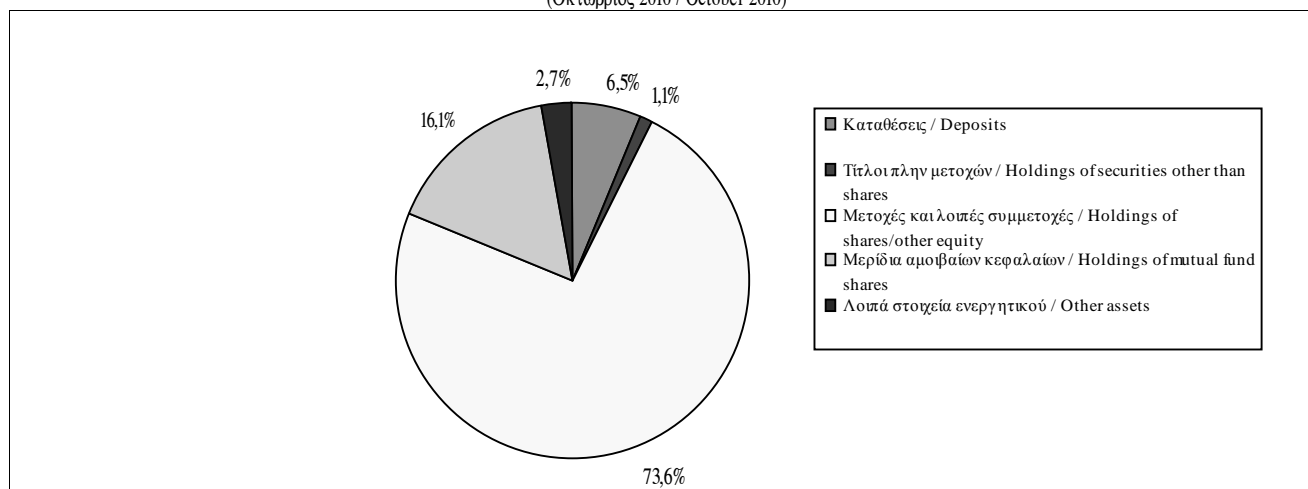

Πίνακας IV.28.4. ΣΥΓΚΕΝΤΡΩΤΙΚΗ ΛΟΓΙΣΤΙΚΗ ΚΑΤΑΣΤΑΣΗ ΤΩΝ ΟΜΟΛΟΓΙΑΚΩΝ ΑΜΟΙΒΑΙΩΝ ΚΕΦΑΛΑΙΩΝ (Υπόλοιπα σε εκατ. Ευρώ)

Table IV.28.4. AGGREGATED BALANCE SHEET OF BOND FUNDS (Outstanding amounts in EUR millions)

Τέλος περιόδου End of period	Σύνολο Ενεργητικού Παθητικού Total assets - liabilities	ΕΝΕΡΓΗΤΙΚΟ / ASSETS							ΠΑΘΗΤΙΚΟ / LIABILITIES	
		Καταθέσεις Deposits	Τίτλοι πλην μετοχών Holdings of securities other than shares			Μετοχές και λοιπές συμμετοχές Holdings of shares/other equity	Μερίδια αμοιβαίων κεφαλαίων Holdings of mutual fund shares	Λοιπά στοιχεία ενεργητικού Other assets	Εκδοθέντα μερίδια Fund shares issued	Λοιπά στοιχεία παθητικού Other liabilities
			Σύνολο Total	Έως 1 έτος Up to 1 year	Άνω του 1 έτους Over 1 year					
2006	6.511	324	5.181	61	5.120	23	435	548	6.311	200
2007	4.533	275	3.338	61	3.277	30	201	689	4.194	339
2008	2.885	518	2.069	29	2.040	5	39	255	2.672	213
2009	2.613	201	2.231	0	2.231	4	10	167	2.490	123
2009 II	2.547	358	2.027	16	2.011	5	23	134	2.453	94
III	2.724	248	2.264	1	2.263	4	23	185	2.579	145
IV	2.613	201	2.231	0	2.231	4	10	167	2.490	123
2010 I	2.633	167	2.270	1	2.269	2	12	182	2.485	148
II	2.309	182	1.961	3	1.958	2	10	155	2.200	109
2009 Ιούλ./Jul.	2.614	269	2.160	16	2.144	5	23	157	2.488	126
Αύγ./Aug.	2.697	283	2.200	14	2.186	16	23	175	2.567	130
Σεπτ./Sept.	2.724	248	2.264	1	2.263	4	23	185	2.579	145
Οκτ./Oct.	2.701	234	2.294	0	2.294	3	23	147	2.584	117
Νοέμ./Nov.	2.678	249	2.228	3	2.225	3	23	175	2.535	143
Δεκ./Dec.	2.613	201	2.231	0	2.231	4	10	167	2.490	123
2010 Ιαν./Jan.	2.633	231	2.216	2	2.214	2	10	173	2.447	186
Φεβρ./Feb.	2.557	178	2.208	2	2.206	2	10	159	2.447	110
Μάρτ./Mar.	2.633	167	2.270	1	2.269	2	12	182	2.485	148
Απρ./Apr.	2.447	178	2.095	3	2.091	2	11	160	2.331	116
Μάιος/May	2.438	173	2.100	4	2.096	3	11	152	2.323	115
Ιούν./Jun.	2.309	182	1.961	3	1.958	2	10	155	2.200	109
Ιούλ./Jul.	2.321	164	1.990	2	1.988	2	10	155	2.201	120
Αύγ./Aug.	2.316	183	1.961	2	1.958	2	10	161	2.191	125
Σεπτ./Sept.	2.413	262	1.973	7	1.967	2	10	166	2.199	214
Οκτ./Oct.	2.333	183	1.963	21	1.943	2	10	175	2.191	142

Πηγή: Τράπεζα της Ελλάδος / Source: Bank of Greece.

Ποσοστιαία διάρθρωση του ενεργητικού των ομολογιακών αμοιβαίων κεφαλαίων / Percentage breakdown of bond funds (Οκτώβριος 2010 / October 2010)

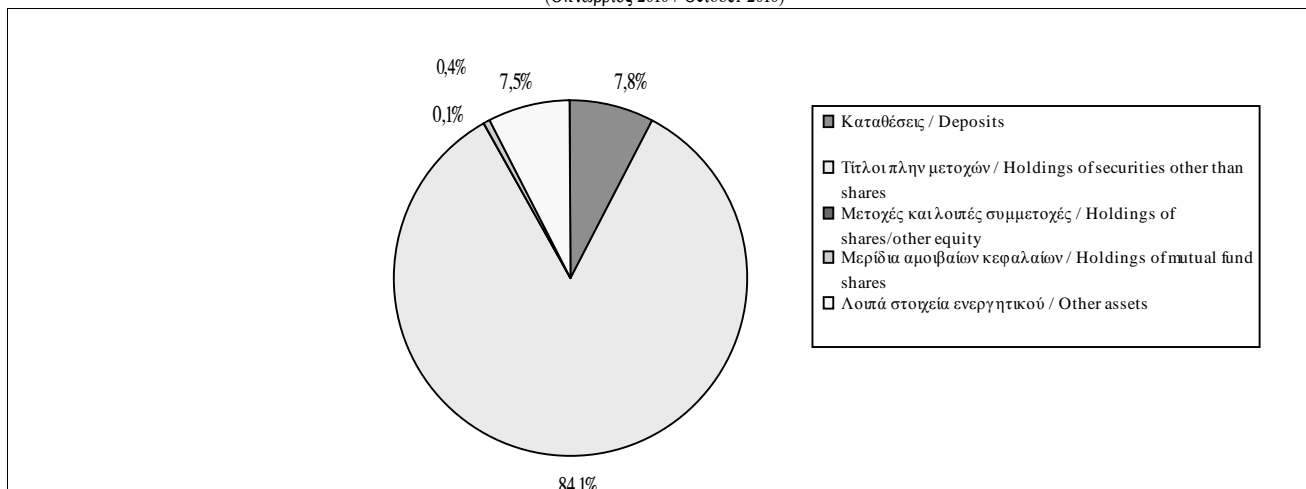

Πίνακας IV.28.5. ΣΥΓΚΕΝΤΡΩΤΙΚΗ ΛΟΓΙΣΤΙΚΗ ΚΑΤΑΣΤΑΣΗ ΤΩΝ ΜΙΚΤΩΝ ΑΜΟΙΒΑΙΩΝ ΚΕΦΑΛΑΙΩΝ (Υπόλοιπα σε εκατ. Ευρώ)

Table IV.28.5. AGGREGATED BALANCE SHEET OF MIXED FUNDS (Outstanding amounts in EUR millions)

Τέλος περιόδου End of period	Σύνολο Ενεργητικού Παθητικού Total assets - liabilities	ΕΝΕΡΓΗΤΙΚΟ / ASSETS							ΠΑΘΗΤΙΚΟ / LIABILITIES	
		Καταθέσεις Deposits	Τίτλοι πλην μετοχών Holdings of securities other than shares			Μετοχές και λοιπές συμμετοχές Holdings of shares/other equity	Μερίδια αμοιβαίων κεφαλαίων Holdings of mutual fund shares	Λοιπά στοιχεία ενεργητικού Other assets	Εκδοθέντα μερίδια Fund shares issued	Λοιπά στοιχεία παθητικού Other liabilities
			Σύνολο Total	Έως 1 έτος Up to 1 year	Άνω του 1 έτους Over 1 year					
2006	3.893	371	683	25	658	915	1.873	51	3.846	47
2007	2.891	454	890	21	870	790	696	59	2.867	23
2008	1.044	219	339	5	334	224	236	25	1.023	21
2009	1.089	172	349	3	346	325	228	15	1.084	6
2009 III	1.134	230	332	2	331	321	230	21	1.116	18
IV	1.089	172	349	3	346	325	228	15	1.084	6
2010 I	1.058	133	357	1	356	306	233	30	1.034	23
II	866	115	305	3	301	228	201	16	860	7
III	861	105	305	5	300	238	196	17	853	8
2009 Ιούλ./Jul.	1.148	232	362	3	360	311	226	17	1.129	19
Αύγ./Aug.	1.097	217	319	2	317	317	226	17	1.083	14
Σεπτ./Sept.	1.134	230	332	2	331	321	230	21	1.116	18
Οκτ./Oct.	1.136	233	340	2	338	314	230	20	1.124	13
Νοέμ./Nov.	1.115	211	353	1	352	304	224	23	1.098	17
Δεκ./Dec.	1.089	172	349	3	346	325	228	15	1.084	6
2010 Ιαν./Jan.	1.066	182	344	3	341	291	228	21	1.043	23
Φεβρ./Feb.	1.053	160	346	3	343	279	237	32	1.028	26
Μάρτ./Mar.	1.058	133	357	1	356	306	233	30	1.034	23
Απρ./Apr.	985	108	345	4	340	278	224	31	964	22
Μάιος/May	922	116	333	3	330	243	211	19	913	9
Ιούν./Jun.	866	115	305	3	301	228	201	16	860	7
Ιούλ./Jul.	898	108	305	2	303	263	205	17	889	9
Αύγ./Aug.	871	109	297	2	295	249	201	15	863	8
Σεπτ./Sept.	861	105	305	5	300	238	196	17	853	8
Οκτ./Oct.	872	104	294	1	293	256	198	20	863	10

Πηγή: Τράπεζα της Ελλάδος / Source: Bank of Greece.

Ποσοστιαία διάρθρωση του ενεργητικού των μικτών αμοιβαίων κεφαλαίων / Percentage breakdown of mixed funds (Οκτώβριος 2010 / October 2010)

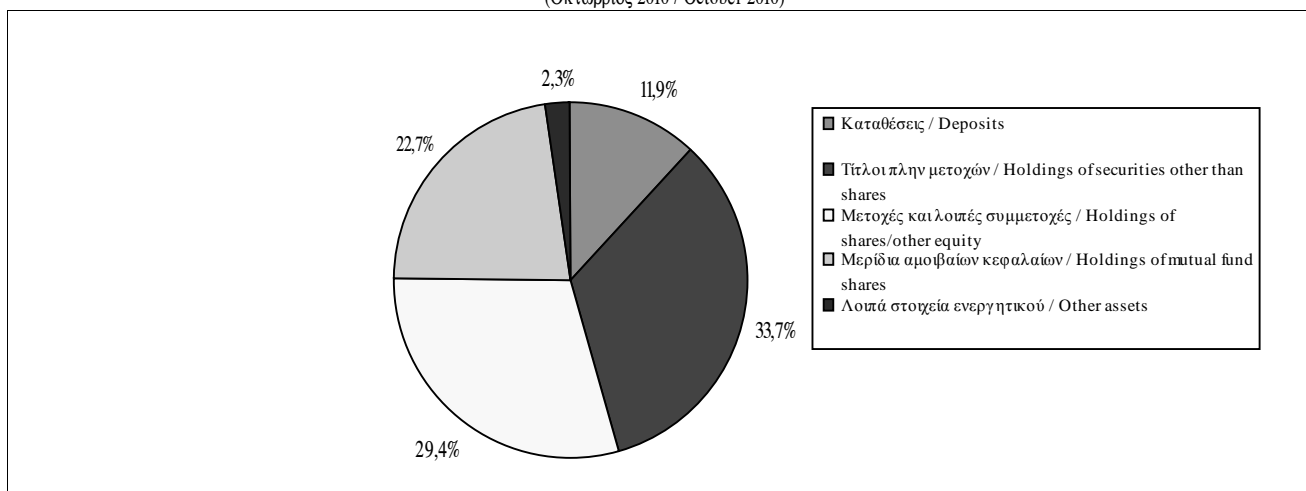

**V.**

**ΔΗΜΟΣΙΑ ΟΙΚΟΝΟΜΙΚΑ**

**PUBLIC FINANCE**



Πίνακας V.1. ΚΡΑΤΙΚΟΣ ΠΡΟΫΠΟΛΟΓΙΣΜΟΣ (σε εκατ. ευρώ)

Table V.1. GOVERNMENT BUDGET (in million euros)

Περίοδος (1) Period (1)	Δαπάνες (2) / Outlays (2)		Έσοδα Revenues	Έλλειμμα (-)/ Πλεόνασμα (+)		Έλλειμμα (-)/Πλεόνασμα (+) ως% ΑΕΠ	
	Πρωτογενείς Δαπάνες Primary Outlays			Πρωτογενές Αποτέλεσμα Primary Balance	Balance	Πρωτογενές Αποτέλεσμα ως % ΑΕΠ Primary Balance as % of GDP	Balance as % of GDP
2007	57370	67166	56652	-718	-10514	-0,3	-4,6
2008	63713	74920	60352	-3361	-14568	-1,4	-6,1
2009 * (3)	74030	86355	55483	-18547	-30872	-7,9	-13,1
2010 ** (3)	56743	80003	59380	2637	-20623	1,1	-8,9
2011 *** (3)	65383	81303	63242	-2141	-18061	-0,9	-7,9
2009 I	17518	19962	12843	-4675	-7119	-2,0	-3,0
II	19017	23185	12438	-6579	-10747	-2,8	-4,6
III	16322	20503	14790	-1532	-5713	-0,7	-2,4
IV*	21173	22705	15412	-5761	-7293	-2,5	-3,1
2010 I*	14946	17743	13416	-1530	-4327	-0,7	-1,9
II*	15524	18458	13031	-2493	-5427	-1,1	-2,3
III*	15284	21205	14660	-624	-6545	-0,3	-2,8
2009 Ιαν./Jan.	6198	7084	5530	-668	-1554	-0,3	-0,7
Φεβρ./Feb.	11913	12902	8916	-2997	-3986	-1,3	-1,7
Μάρτ./Mar.	17518	19962	12843	-4675	-7119	-2,0	-3,0
Απρ./Apr.	24042	27541	16750	-7292	-10791	-3,1	-4,6
Μάιος/May	29718	35555	20900	-8818	-14655	-3,8	-6,2
Ιούν./Jun.	36535	43147	25281	-11254	-17866	-4,8	-7,6
Ιούλ./Jul.	42494	51428	31378	-11116	-20050	-4,7	-8,5
Αύγ./Aug.	47141	57161	35779	-11362	-21382	-4,8	-9,1
Σεπτ./Sept.	52857	63650	40071	-12786	-23579	-5,4	-10,0
Οκτ./Oct.	57651	69725	44892	-12759	-24833	-5,4	-10,6
Νοέμ./Nov.*	62623	74830	49196	-13427	-25634	-5,7	-10,9
Δεκ./Dec.*	74030	86355	55483	-18547	-30872	-7,9	-13,1
2010 Ιαν./Jan.*	4932	5538	6111	1179	573	0,5	0,2
Φεβρ./Feb.*	9657	10519	9615	-42	-904	0,0	-0,4
Μάρτ./Mar.*	14946	17743	13416	-1530	-4327	-0,7	-1,9
Απρ./Apr.*	20502	23841	17527	-2975	-6314	-1,3	-2,7
Μάιος/May*	25399	30796	21817	-3582	-8979	-1,5	-3,9
Ιούν./Jun.*	30470	36201	26447	-4023	-9754	-1,7	-4,2
Ιούλ./Jul.*	35822	44735	32633	-3189	-12102	-1,4	-5,2
Αύγ./Aug.*	40522	51204	36719	-3803	-14485	-1,6	-6,2
Σεπτ./Sept.*	45754	57406	41107	-4647	-16299	-2,0	-7,0
Οκτ./Oct.*	50571	63313	45979	-4592	-17334	-2,0	-7,5

Πηγή: Υπουργείο Οικονομικών, Γενικό Λογιστήριο του Κράτους. / Source: Ministry of Finance, State General Accounting Office.

- (1) Τα "μηνιαία" στοιχεία αφορούν σωρευτικά την περίοδο από τον Ιανουάριο έως τον αντίστοιχο μήνα/"Monthly" figures refer to cumulative data, from January to the respective month.  
 (2) Στις δαπάνες του κρατικού προϋπολογισμού περιλαμβάνονται οι επιστροφές φόρων και δεν περιλαμβάνονται πληρωμές χρεολυσίων και πληρωμές για εξοπλιστικά προγράμματα. (Βλέπε και Πίνακα V.5) / Outlays of government budget include tax refunds and do not include amortization payments and advance payments of defense expenditure. (See also Table V.5).  
 (3) Δεν περιλαμβάνονται έσοδα από NATO/Not including NATO revenue.

\* Προσωρινά Στοιχεία/ Provisional Data. \*\*Εκτιμήσεις πραγματοποιήσεων/Estimates.\*\*\* Προϋπολογισμός 2011/ Budget 2011.

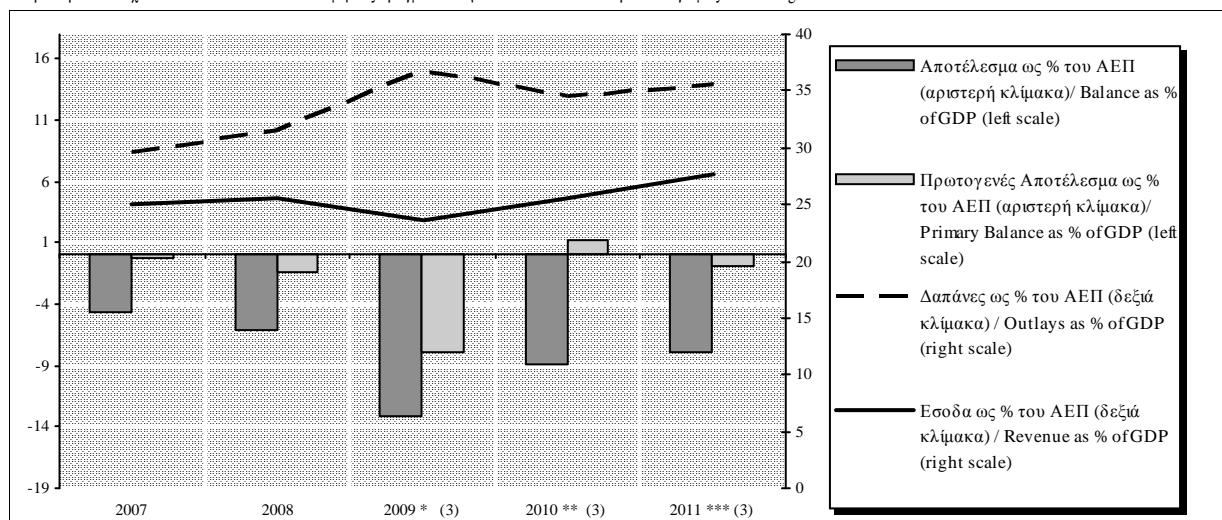

**Πίνακας V.2. ΚΡΑΤΙΚΟΣ ΠΡΟΫΠΟΛΟΓΙΣΜΟΣ (1)**

**Table V.2. GOVERNMENT BUDGET (1)**

Περίοδος Period	Δαπάνες / Outlays		Έσοδα / Revenue	Διαφορά Ελλείμματος (σε εκατ. ευρώ)		ΑΕΠ (ονομαστικές τιμές) / GDP (current prices)
	Πρωτογ.Δαπάνες / Primary Outlays % Μεταβολή / % Change	% Μεταβολή / % Change	% Μεταβολή / % Change	Διαφορά Πρωτογενούς Αποτελέσματος Primary Balance Difference	Balance Difference (in mil. euros)	
2007	12,3	10,7	8,0	-2075	-2282	7,5
2008	11,1	11,5	6,5	-2643	-4054	4,3
2009 *	16,2	15,3	-8,1	-15186	-16304	-0,8
2010 **	-23,4	-7,4	7,0	21184	10249	-1,3
2011 ***	15,2	1,6	6,5	-4778	2562	-1,5
2009 I	42,7	45,5	-2,6	-5584	-6581	...
II	6,8	2,9	-11,0	-2758	-2196	...
III	10,8	9,7	-4,9	-2352	-2576	...
IV*	12,0	13,6	-12,6	-4492	-4951	...
2010 I*	-14,7	-11,1	4,5	3145	2792	...
II*	-18,4	-20,4	4,8	4086	5320	...
III*	-6,4	3,4	-0,9	908	-832	...
2009 Ιαν./Jan.	26,9	28,3	0,4	-1290	-1538	...
Φεβρ./Feb.	31,2	33,3	-11,0	-3940	-4329	...
Μάρτ./Mar.	42,7	45,5	-2,6	-5584	-6581	...
Απρ./Apr.	21,6	22,2	-7,2	-5575	-6303	...
Μάιος/May	20,2	19,1	-7,9	-6794	-7508	...
Ιούν./Jun.	21,5	19,0	-6,9	-8342	-8777	...
Ιούλ./Jul.	17,7	16,0	-6,1	-8447	-9151	...
Αύγ./Aug.	16,9	15,8	-6,3	-9215	-10208	...
Σεπτ./Sept.	18,0	15,9	-6,2	-10694	-11353	...
Οκτ./Oct.*	13,3	12,1	-6,4	-9806	-10556	...
Νοέμ./Nov.*	10,8	10,4	-8,4	-10582	-11574	...
Δεκ./Dec.*	16,2	15,3	-8,1	-15186	-16304	...
2010 Ιαν./Jan.*	-20,4	-21,8	10,5	1847	2127	...
Φεβρ./Feb.*	-18,9	-18,5	7,8	2955	3082	...
Μάρτ./Mar.*	-14,7	-11,1	4,5	3145	2792	...
Απρ./Apr.*	-14,7	-13,4	4,6	4317	4477	...
Μάιος/May*	-14,5	-13,4	4,4	5236	5676	...
Ιούν./Jun.*	-16,6	-16,1	4,6	7231	8112	...
Ιούλ./Jul.*	-15,7	-13,0	4,0	7927	7948	...
Αύγ./Aug.*	-14,0	-10,4	2,6	7559	6897	...
Σεπτ./Sept.*	-13,4	-9,8	2,6	8139	7280	...
Οκτ./Oct.*	-12,3	-9,2	2,4	8167	7499	...

Πηγή: Υπουργείο Οικονομικών, Γενικό Λογιστήριο του Κράτους. / Source: Ministry of Finance, State General Accounting Office.

(1) Οι εκατοστιαίες μεταβολές και οι διαφορές έχουν υπολογιστεί με βάση τα μεγέθη του Πίνακα V.1. / Percentage changes and absolute differences estimated from the data of Table V.1.

\* Προσωρινά Στοιχεία. / Provisional Data. \*\*Εκτιμήσεις πραγματοποιήσεων/Estimates. \*\*\* Προϋπολογισμός 2011/Budget 2011.

Πίνακας V.3. ΕΣΟΔΑ ΚΡΑΤΙΚΟΥ ΠΡΟΫΠΟΛΟΓΙΣΜΟΥ ( σε εκατ. ευρώ )

Table V.3. OVERALL GOVERNMENT BUDGET REVENUE (in million euros)

Περίοδος (1) Period (1)	Έσοδα Τακτικού Προϋπολογισμού/Revenues of the Ordinary Budget											Έσοδα Προϋπολογισμού Δημόσιων Επενδύσεων Revenues of the Public Invest. Budget	Έσοδα Κρατικού Προϋπολογισμού Revenues of the Government Budget	
	Άμεσοι Φόροι/ Direct Taxes					Έμμεσοι Φόροι/ Indirect Taxes					Μη Φορολογικά Έσοδα Non-Tax Revenues			
	Εισοδήματος Φυσικών Προσώπων Personal Income Tax	Εισοδήματος Νομικών Προσώπων Corporate Income Tax	Τόκων από Ομόλογα, Καταθέσεις, κ.λπ. Tax on Interest Income	Λοιποί Other	Φόρος Προστιθέμενης Αξίας Value Added Tax	Φόρος Κατανάλωσης Καυσίμων Consumption Tax on Fuels	Φόρος Κατανάλωσης Καπνών Consumption Tax on Tobacco	Λοιποί Έμμεσοι Φόροι Other Indirect Taxes						
2007	10161	4659	492	4519	19832	17381	2862	2582	5748	28573	3372	51777	4875	56652
2008	10816	4191	635	5222	20864	18243	3689	2516	5773	30221	4249	55334	5018	60352
2009 * (2)	10841	3790	504	6297	21432	16582	4374	2566	4769	28291	3720	53443	2040	55483
2010 ** (2)	9950	3335	...	...	20440	17680	5900	...	...	31472	4576	56488	2892	59380
2011 *** (2)	10600	2800	...	...	20880	18030	5240	...	...	31980	6460	59320	3922	63242
2008 III	3129	1476	229	1085	5919	4557	846	731	1374	7508	937	14363	1189	15552
IV	3275	1433	230	1516	6454	4496	1146	646	1866	8154	1556	16164	1475	17639
2009 I	2331	113	114	1599	4156	4430	1338	565	1178	7511	746	12414	430	12844
II	2206	1014	119	1614	4953	3834	919	608	910	6271	1003	12227	212	12439
III	3063	1349	150	1816	6377	4159	908	753	933	6752	906	14036	753	14789
IV*	3242	1314	121	1268	5946	4159	1209	640	1749	7757	1065	14767	645	15412
2010 I*	2239	64	45	2023	4371	4334	1450	789	1364	7937	831	13139	275	13414
II*	2018	1047	71	1377	4513	4057	1261	635	916	6869	1541	12923	110	13033
III*	2546	1049	277	1507	5379	4392	1329	699	826	7246	1073	13698	964	14662
2008 Νοέμ./Nov.	9573	3744	513	4625	18455	16998	3221	2311	4731	27260	3611	49326	4366	53692
Δεκ./Dec.	10816	4191	635	5222	20864	18243	3689	2516	5773	30221	4249	55334	5018	60352
2009 Ιαν./Jan.	1184	44	25	538	1791	2248	463	199	543	3453	242	5486	44	5530
Φεβρ./Feb.	1590	60	15	1150	2814	3321	889	385	812	5407	567	8788	128	8916
Μάρ./Mar.	2331	113	114	1599	4156	4430	1338	565	1178	7511	746	12413	430	12843
Απρ./Apr.	2877	217	138	2085	5317	5948	1709	768	1395	9821	1115	16253	497	16750
Μάιος/May	3817	720	163	2634	7334	7088	1980	951	1643	11661	1360	20355	545	20900
Ιούν./Jun.	4536	1127	233	3213	9109	8264	2257	1173	2088	13782	1749	24640	642	25282
Ιούλι./Jul.	5738	1573	320	3964	11595	10170	2602	1444	2497	16713	2039	30347	1032	31379
Αύγ./Aug.	6524	2037	352	4525	13438	11364	2886	1692	2702	18644	2350	34432	1347	35779
Σεπτ./Sept.	7599	2476	383	5029	15486	12423	3165	1926	3021	20534	2655	38676	1395	40071
Οκτ./Oct.	8546	2910	398	5408	17262	14147	3527	2154	3317	23145	3070	43477	1415	44892
Νοέμ./Nov.*	9511	3359	437	5844	19151	15343	3904	2354	3597	25198	3281	47630	1566	49196
Δεκ./Dec.*	10841	3790	504	6297	21432	16582	4374	2566	4769	28291	3720	53443	2040	55483
2010 Ιαν./Jan.*	1115	17	14	1114	2260	2043	396	282	769	3490	276	6026	87	6113
Φεβρ./Feb.*	1544	29	18	1597	3188	3156	934	627	1000	5717	574	9479	133	9612
Μάρ./Mar.*	2239	64	45	2023	4371	4334	1450	789	1364	7937	831	13139	275	13414
Απρ./Apr.*	2787	159	86	2397	5429	5966	1887	956	1608	10417	1381	17227	299	17526
Μάιος/May*	3596	744	114	2941	7395	7144	2288	1053	1865	12350	1762	21507	309	21816
Ιούν./Jun.*	4257	1111	116	3400	8884	8391	2711	1424	2280	14806	2372	26062	385	26447
Ιούλι./Jul.*	5266	1495	267	3957	10985	10222	3199	1557	2566	17544	2827	31356	1277	32633
Αύγ./Aug.*	5894	1822	310	4496	12522	11545	3627	1819	2765	19756	3131	35409	1310	36719
Σεπτ./Sept.*	6803	2160	393	4907	14263	12783	4040	2123	3106	22052	3445	39760	1349	41109
Οκτ./Oct.*	7578	2492	433	5242	15745	14763	4535	2411	3367	25076	3790	44611	1368	45979

Πηγή: Υπουργείο Οικονομικών, Γενικό Λογιστήριο του Κράτους. / Source: Ministry of Finance, State General Accounting Office.

(1) Τα "μηνιαία" στοιχεία αφορούν σωρευτικά την περίοδο από τον Ιανουάριο έως τον αντίστοιχο μήνα. / "Monthly" figures refer to cumulative data, from January to the respective month.

(2) Δεν περιλαμβάνονται έσοδα από NATO./Not including NATO revenue.

\* Προσωρινά Στοιχεία. / Provisional Data. \*\*Εκτιμήσεις πραγματοποιήσεων/Estimates. \*\*\* Προϋπολογισμός 2011./Budget 2011.

Πίνακας V.4. ΕΣΟΔΑ ΚΡΑΤΙΚΟΥ ΠΡΟΫΠΟΛΟΓΙΣΜΟΥ (1) (% Μεταβολή έναντι αντίστοιχης περιόδου προηγούμενου έτους)

Table V.4. OVERALL GOVERNMENT BUDGET REVENUE (1) (% Change over corresponding period of previous year)

Περίοδος Period	Έσοδα Τακτικού Προϋπολογισμού/Revenues of the Ordinary Budget											Έσοδα Προϋπολογισμού Δημόσιων Επενδύσεων Revenues of the Public Invest. Budget	Έσοδα Κρατικού Προϋπολογισμού Revenues of the Government Budget	
	Άμεσοι Φόροι/ Direct Taxes					Έμμεσοι Φόροι/ Indirect Taxes					Μη Φορολογικά Έσοδα Non-Tax Revenues			
	Εισοδήματος Φυσικών Προσώπων Personal Income Tax	Εισοδήματος Νομικών Προσώπων Corporate Income Tax	Τόκων από Ομόλογα, Καταθέσεις, κ.λπ. Tax on Interest Income	Λοιποί Other	Φόρος Προστιθέμενης Αξίας Value Added Tax	Φόρος Κατανάλωσης Καυσίμων Consumption Tax on Fuels	Φόρος Κατανάλωσης Καπνών Consumption Tax on Tobacco	Λοιποί Έμμεσοι Φόροι Other Indirect Taxes						
2007	9,6	5,0	11,6	-0,7	6,0	9,8	9,7	6,9	5,7	8,7	-8,7	6,4	29,1	8,0
2008	6,4	-10,1	29,0	15,5	5,2	5,0	28,9	-2,5	0,4	5,8	26,0	6,9	2,9	6,5
2009 *	0,2	-9,6	-20,6	20,6	2,7	-9,1	18,6	2,0	-17,4	-6,4	-12,4	-3,4	-59,3	-8,1
2010 **	-8,2	-12,0	-	-	-4,6	6,6	34,9	-	-	11,2	23,0	5,7	41,8	7,0
2011 ***	6,5	-16,0	-	-	2,2	2,0	-11,2	-	-	1,6	41,2	5,0	35,6	6,5
2008 III	14,1	-4,4	55,7	-4,0	6,4	6,1	11,8	-0,2	9,5	6,6	-5,1	5,7	81,8	10,8
IV	-1,2	-7,8	34,5	49,8	6,6	-2,9	57,7	-2,8	-2,1	2,9	111,0	9,8	163,6	7,2
2009 I	8,8	-12,5	54,5	17,3	12,1	2,4	140,3	13,1	-0,1	14,5	14,9	13,7	-15,4	4,6
II	-2,8	-12,2	16,6	28,5	3,5	-21,2	-19,4	-4,8	-32,8	-21,6	-9,5	-12,0	-78,6	-16,4
III	-2,1	-8,6	-34,4	67,4	7,7	-8,7	7,4	2,9	-32,1	-10,1	-3,2	-2,3	-36,7	-4,9
IV*	-1,0	-8,3	-47,5	-16,3	-7,9	-7,5	5,5	-0,9	-6,3	-4,9	-31,5	-8,6	-56,3	-12,6
2010 I*	-3,9	-43,4	-60,5	26,6	5,2	-2,2	8,4	39,5	15,8	5,7	11,4	5,8	-36,0	4,4
II*	-8,5	3,2	-40,3	-14,7	-8,9	5,8	37,2	4,5	0,7	9,5	53,7	5,7	-48,1	4,8
III*	-16,9	-22,2	84,5	-17,0	-15,7	5,6	46,3	-7,1	-11,4	7,3	18,4	-2,4	28,0	-0,9
2008 Νοέμ./Nov.	9,6	-9,6	30,3	12,0	6,0	6,0	22,9	-3,3	0,2	5,8	17,0	6,6	35,1	8,5
Δεκ./Dec.	6,5	-10,1	29,0	15,5	5,2	5,0	28,9	-2,5	0,4	5,8	26,0	6,9	2,9	6,5
2009 Ιαν./Jan.	9,6	-33,3	18,5	25,9	12,3	-4,0	106,6	-34,9	-1,6	0,8	19,4	5,1	-84,6	0,4
Φεβρ./Feb.	5,7	-27,6	23,3	13,5	7,8	-7,1	61,6	-22,9	-8,4	-1,9	5,6	1,5	-90,6	-11,0
Μάρ./Mar.	8,8	-11,5	54,5	17,2	12,1	2,4	140,3	13,1	-0,1	14,5	14,9	13,7	-68,5	4,6
Απρ./Apr.	7,0	-10,2	57,6	18,9	11,4	-8,3	46,1	7,1	-16,3	-2,2	11,3	2,8	-77,8	-7,2
Μάιος/May	3,5	-12,4	40,7	20,0	7,5	-9,5	37,8	4,7	-19,8	-4,6	-2,3	-0,4	-76,0	-7,9
Ιούν./Jun.	2,8	-12,1	32,5	22,6	7,3	-10,1	33,0	3,1	-17,6	-5,3	-0,4	-0,7	-72,7	-6,9
Ιούλ./Jul.	1,7	-13,8	6,4	29,6	7,1	-9,5	30,1	2,6	-15,5	-5,0	-6,5	-0,8	-63,4	-6,1
Αύγ./Aug.	1,0	-11,0	-6,7	34,1	7,5	-9,6	26,9	3,4	-22,9	-6,7	-4,7	-1,5	-58,2	-6,3
Σεπτ./Sept.	0,8	-10,2	-5,4	35,7	7,5	-9,6	24,5	3,0	-22,7	-6,9	-1,4	-1,3	-60,6	-6,2
Οκτ./Oct.	-0,4	-10,3	-8,8	32,7	5,7	-10,0	22,8	0,9	-23,5	-7,7	2,9	-2,0	-60,2	-6,4
Νοέμ./Nov.*	-0,6	-10,3	-14,9	26,4	3,8	-9,7	21,2	1,9	-24,0	-7,6	-9,1	-3,4	-64,1	-8,4
Δεκ./Dec.*	0,2	-9,6	-20,6	20,6	2,7	-9,1	18,6	2,0	-17,4	-6,4	-12,4	-3,4	-59,3	-8,1
2010 Ιαν./Jan.*	-5,9	-61,1	-44,0	107,1	26,2	-9,1	-14,5	41,4	41,8	1,1	14,0	9,8	97,7	10,5
Φεβρ./Feb.*	-2,9	-51,7	21,6	38,9	13,3	-5,0	5,1	62,7	23,1	5,7	1,2	7,9	3,9	7,8
Μάρ./Mar.*	-3,9	-43,4	-60,5	26,6	5,2	-2,2	8,4	39,5	15,8	5,7	11,4	5,8	-36,0	4,4
Απρ./Apr.*	-3,1	-26,6	-37,6	15,0	2,1	0,3	10,4	24,5	15,3	6,1	23,8	6,0	-39,8	4,6
Μάιος/May*	-5,8	3,3	-29,8	11,7	0,8	0,8	15,6	10,7	13,5	5,9	29,5	5,7	-43,3	4,4
Ιούν./Jun.*	-6,2	-1,5	-50,2	5,8	-2,5	1,5	20,1	21,4	9,2	7,4	35,7	5,8	-40,0	4,6
Ιούλ./Jul.*	-8,2	-4,9	-16,6	-0,2	-5,3	0,5	23,0	7,8	2,8	5,0	38,6	3,3	23,7	4,0
Αύγ./Aug.*	-9,7	-10,5	-12,0	-0,6	-6,8	1,6	25,7	7,5	2,3	6,0	33,2	2,8	-2,7	2,6
Σεπτ./Sept.*	-10,5	-12,8	2,6	-2,4	-7,9	2,9	27,6	10,2	2,8	7,4	29,8	2,8	-3,3	2,6
Οκτ./Oct.*	-11,3	-14,4	8,8	-3,1	-8,8	4,4	28,6	11,9	1,5	8,3	23,5	2,6	-3,3	2,4

Πηγή: Υπουργείο Οικονομικών, Γενικό Λογιστήριο του Κράτους. / Source: Ministry of Finance, State General Accounting Office.

(1) Οι εκατοστιαίες μεταβολές και οι διαφορές έχουν υπολογιστεί με βάση τα μεγέθη του Πίνακα V.3 / Percentage changes and absolute differences estimated from the data of Table V.3.

\* Προσωρινά Στοιχεία. / Provisional Data. \*\* Εκτιμήσεις πραγματοποίησεων/Estimates. \*\*\* Προϋπολογισμός 2011/Budget 2011.

**Πίνακας V.5. ΔΑΠΑΝΕΣ ΤΑΚΤΙΚΟΥ ΠΡΟΥΠΟΛΟΓΙΣΜΟΥ ΚΑΙ ΠΡΟΥΠΟΛΟΓΙΣΜΟΥ ΔΗΜΟΣΙΩΝ  
ΕΠΕΝΔΥΣΕΩΝ (σε εκατ. ευρώ)**

**Table V.5. OUTLAYS OF THE ORDINARY BUDGET AND THE PUBLIC INVESTMENT BUDGET (in million euros)**

Περίοδος Period	Δαπάνες Τακτικού Προϋπολογισμού (1) Outlays of Ordinary Budget (1)				Δαπάνες Προϋπολο- γισμού Δημόσιων Επενδύσεων Outlays of the Public Invest. Budget	Δαπάνες Κρατικού Προϋπολο- γισμού Outlays of the Govern- ment Budget	Χρεολύσια Amortiza- tion Payments	Εξοπλιστικά Προγράμματα Υπ. Εθνικής Άμυνας (3) Advance Payments for the Procurement of Defense Equipment (3)
	Δαπάνες Προσωπι- κού (2) Personnel Outlays (2)	Τόκοι Interest Payments	Λοιπές Δαπάνες Other Payments	Σύνολο Total				
2006	20427	9589	22492	52508	8184	60692	16954	1590
2007	22009	9796	26552	58357	8809	67166	22544	2129
2008	24082	11207	30007	65296	9624	74920	26246	2597
2009 *	25859	12325	38583	76767	9588	86355	29135	2175
2010 *	23980	13260	34263	71503	8500	80003	19550	1500
2011 **	23225	15920	33658	72803	8500	81303	28130	1600

**(%) Μεταβολή έναντι αντίστοιχης περιόδου προηγούμενου έτους**

**(%) Change over corresponding period of previous year**

Περίοδος Period	Δαπάνες Τακτικού Προϋπολογισμού (1) Outlays of Ordinary Budget (1)				Δαπάνες Προϋπολο- γισμού Δημόσιων Επενδύσεων Outlays of the Public Invest. Budget	Δαπάνες Κρατικού Προϋπολο- γισμού Outlays of the Govern- ment Budget	Χρεολύσια Amortiza- tion Payments	Εξοπλιστικά Προγράμματα Υπ. Εθνικής Άμυνας (3) Advance Payments for the Procurement of Defense Equipment (3)
	Δαπάνες Προσωπι- κού (2) Personnel Outlays (2)	Τόκοι Interest Payments	Λοιπές Δαπάνες Other Payments	Σύνολο Total				
2006	5,7	-1,9	1,6	2,5	8,8	3,3	-22,1	14,1
2007	7,7	2,2	18,1	11,1	7,6	10,7	33,0	33,9
2008	9,4	14,4	13,0	11,9	9,3	11,5	16,4	22,0
2009 *	7,4	10,0	28,6	17,6	-0,4	15,3	11,0	-16,2
2010 *	-7,3	7,6	-11,2	-6,9	-11,3	-7,4	-32,9	-31,0
2011 **	-3,1	20,1	-1,8	1,8	0,0	1,6	43,9	6,7

Πηγή: Υπουργείο Οικονομικών, Γενικό Λογιστήριο του Κράτους. / Source: Ministry of Finance, State General Accounting Office.

(1) Περιλαμβάνονται και οι επιστροφές φόρων. / Including tax refunds.

(2) Οι δαπάνες προσωπικού περιλαμβάνουν και τις επιχορηγήσεις αποδοχών. / Personnel outlays include the grants for salaries.

(3) Το Υπουργείο Οικονομικών δεν περιλαμβάνει τις δαπάνες για εξοπλιστικά προγράμματα στις δαπάνες του Τακτικού Προϋπολογισμού. Τις περιλαμβάνει όμως στο έλλειμμα της γενικής κυβέρνησης σε εθνολογιστική βάση. / The Ministry of Finance does not include advance payments for the procurement of defense equipment in ordinary budget expenditure. Such expenditure is included in the general government deficit on a national accounts basis.

\*Εκτιμήσεις πραγματοποιήσεων/Estimates. \*\* Προϋπολογισμός 2011/Budget 2011.

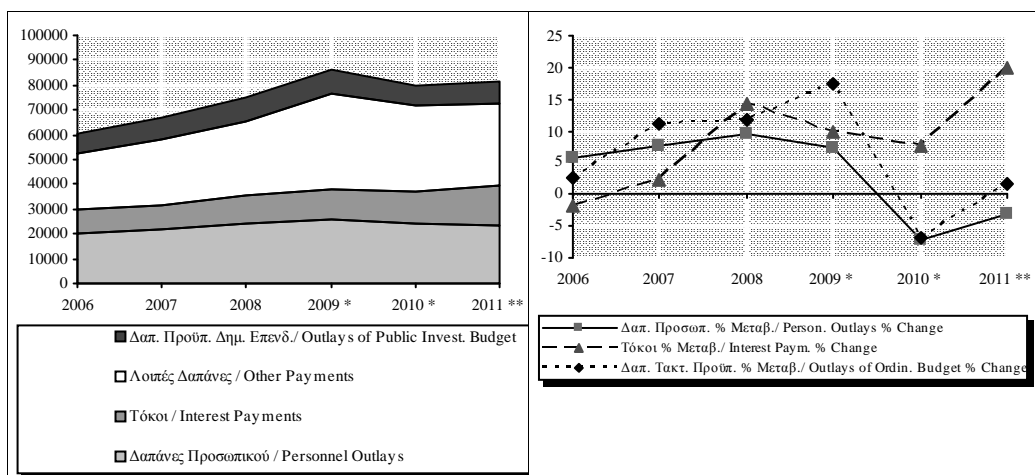

Πίνακας V.6. ΚΑΘΑΡΕΣ ΔΑΝΕΙΑΚΕΣ ΑΝΑΓΚΕΣ ΚΕΝΤΡΙΚΗΣ ΚΥΒΕΡΝΗΣΗΣ (1), (2) ΣΕ ΤΑΜΕΙΑΚΗ ΒΑΣΗ (σε εκατ. ευρώ)

Table V.6. CENTRAL GOVERNMENT (1), (2) NET BORROWING REQUIREMENT ON A CASH BASIS (in million euros)

Περίοδος (3) Period (3)	Τακτικός Προϋπολογισμός (4) Ordinary Budget (4)	Προϋπολογισμός Δημ. Επενδύσεων Public Investment Budget	Κρατικός Προϋπολογισμός State Budget	ΟΠΕΚΕΠΕ (5) ΟΡΕΚΕΡΕ (5)	Κεντρική Κυβέρνηση (1),(2) Central Government (1),(2)	Κρατικός Προϋπολογισμός ως % στο ΑΕΠ State Budget as % of GDP	Κεντρική Κυβέρνηση ως % στο ΑΕΠ Central Government as % of GDP
	1	2	3=1+2	4	5=3+4		
2006	7020	4480	11500	-1033	10467	5,5	5,0
2007	8512	3920	12432	1160	13592	5,5	6,0
2008	12585	4776	17361	-254	17107	7,4	7,3
2009	25318	7304	32622	-1778	30844	14,0	13,2
2008 IV	1751	1699	3450	2004	5454	1,5	2,3
2009 I	3927	2427	6354	-1594	4760	2,7	2,0
II	10293	3038	13331	-204	13127	5,7	5,6
III	5016	902	5918	-124	5794	2,5	2,5
IV	6082	937	7019	144	7163	3,0	3,0
2010 I*	4494	1184	5678	2186	7864	2,4	3,4
II*	3704	2068	5772	-1780	3992	2,5	1,7
III*	6279	775	7054	-132	6922	3,0	3,0
2008 Οκτ./Oct.	11814	4153	15967	-2140	13827	6,7	5,8
Νοέμ./Nov.	11502	4318	15820	-2195	13625	6,7	5,8
Δεκ./Dec.	12585	4776	17361	-254	17107	7,3	7,2
2009 Ιαν./Jan.	614	728	1342	-44	1298	0,6	0,6
Φεβρ./Feb.	1688	1715	3403	-1932	1471	1,4	0,6
Μάρτ./Mar.	3927	2427	6354	-1594	4760	2,7	2,0
Απρ./Apr.	7516	3258	10774	-1624	9150	4,6	3,9
Μάιος/May(6)	10619	4009	14628	-1864	12764	6,2	5,4
Ιούν./Jun. (6)	14220	5465	19685	-1798	17887	8,4	7,6
Ιούλ./Jul. (6)	15941	5529	21470	-1733	19737	9,1	8,4
Αύγ./Aug(6)	16333	5563	21896	-1889	20007	9,3	8,5
Σεπτ./Sept. (6)	19236	6367	25603	-1922	23681	10,9	10,1
Οκτ./Oct. (6)	20558	6561	27119	-1935	25184	11,5	10,7
Νοέμ./Nov.(6)	20927	6539	27466	-2037	25429	11,7	10,8
Δεκ./Dec.(6)	25318	7304	32622	-1778	30844	13,9	13,1
2010 Ιαν./Jan.*	947	-129	818	-22	796	0,4	0,3
Φεβρ./Feb.*	1030	611	1641	4	1645	0,7	0,7
Μάρτ./Mar.*	4494	1184	5678	2186	7864	2,4	3,4
Απρ./Apr.*	5750	1955	7705	2179	9884	3,3	4,3
Μάιος/May*	6679	2865	9544	185	9729	4,1	4,2
Ιούν./Jun.*	8198	3252	11450	406	11856	4,9	5,1
Ιούλ./Jul. *	10785	3654	14439	312	14751	6,2	6,4
Αύγ./Aug*	12370	3306	15676	93	15769	6,8	6,8
Σεπτ./Sept.*	14477	4027	18504	274	18778	8,0	8,1
Οκτ./Oct.*	16016	4602	20618	1371	21989	8,9	9,5

Πηγή: Τράπεζα της Ελλάδος. / Source: Bank of Greece.

(1) Στον Πίνακα αυτό δημοσιεύονται κατά μήνα οι δανειακές ανάγκες μόνο της Κεντρικής Κυβέρνησης σε ταμειακή βάση. Οι δανειακές ανάγκες των δημόσιων οργανισμών υπολογίζονται από την ΕΣΥΕ με βάση αναλυτικά στοιχεία που συλλέγονται απευθείας από τους οργανισμούς αυτούς, στο πλαίσιο ειδικής τριμηνιαίας έρευνας σχετικά με τη διαμόρφωση του οικονομικού τους αποτελέσματος (έσοδα-έξοδα) και τη χρηματοοικονομική τους κατάσταση (δανεισμός, τοποθετήσεις σε τίτλους, καταθέσεις κ.λπ.). / This table refers only to central government borrowing requirement on a cash basis. From now on, net borrowing requirement figures pertaining to public entities will be compiled by the NSSG, based on detailed data obtained directly from respective organizations. In this respect, a quarterly survey is conducted (by the NSSG) concerning the operating balance (revenue-expenditure) as well as the financial situation of the organizations (i.e. borrowing, holdings of government paper and shares, bank deposits etc.).

(2) Όπως προκύπτει από την κίνηση των σχετικών λογαριασμών στην Τράπεζα της Ελλάδος και τα πιστωτικά ιδρύματα. / Results from the respective accounts with the Bank of Greece and credit institutions.

(3) Τα "μηνιαία" στοιχεία αφορούν σωρευτικά την περίοδο από τον Ιανουάριο έως τον αντίστοιχο μήνα. / "Monthly" figures refer to cumulative data, from January to the respective month.

(4) Περιλαμβάνεται και η κίνηση των λογαριασμών διαχείρισης δημόσιου χρέους. / Including movements in public debt management accounts.

(5) Οργανισμός Πληρωμών και Ελέγχων Κοινοτικών Ενισχύσεων Προσανατολισμού και Εγγυήσεων. Αντικατέστησε τη ΔΙΑΔΑΓΕΠ από 3.9.01. / Payment and Control Agency for Guidance and Guarantee Community Aids. It replaced DIDAGEP (Agricultural Markets Management Service) as from 3 September 2001.

(6) Στις καθαρές δανειακές ανάγκες της κεντρικής κυβέρνησης δεν περιλαμβάνεται η δαπάνη ύψους 3769 εκατ. ευρώ για αγορά προνομioύχων μετοχών από ελληνικές τράπεζες, στο πλαίσιο της κεφαλαιακής τους ενίσχυσης (Ν.3723/2008), καθώς και δαπάνη ύψους 1500 εκατ. ευρώ (Αύγουστος 2009) για την κάλυψη της αύξησης του μετοχικού κεφαλαίου του TEMPME A.E. / The central government net borrowing requirement does not include the amount of 3769 mill. euros for the acquisition by the State of preference stocks from Greek banks, in order to strengthen their capital basis (L.3723/2008), as well as the amount of 1500 mill.euros (August 2009) for the coverage of the capital increase of TEMPME.

\* Προσωρινά Στοιχεία. / Provisional Data.

**Πίνακας V.7. ΠΗΓΕΣ ΚΑΛΥΨΗΣ ΔΑΝΕΙΑΚΩΝ ΑΝΑΓΚΩΝ ΚΕΝΤΡΙΚΗΣ ΚΥΒΕΡΝΗΣΗΣ (σε εκατ. ευρώ)**

**Table V.7. SOURCES OF FINANCING THE CENTRAL GOVERNMENT BORROWING REQUIREMENT (in million euros)**

Περίοδος (1) Period (1)	Έντοκα Γραμμάτια και Ομολογιακοί Τίτλοι Ε.Δ.(2) Government Securities (2)	Μεταβολή λογαριασμών Κεντρικής Κυβέρνησης στο Πιστωτικό Σύστημα (3) Change of Central Government accounts with the Credit System (3)	Εξωτερικός δανεισμός (4) External Borrowing (4)	Σύνολο Total
2006	11342	-1145	270	10467
2007	15310	418	-2136	13592
2008	17283	-3850	3674	17107
2009	39953	-6390	-2719	30844
2008 IV	3621	1896	-63	5454
2009 I	20723	-15319	-644	4760
II	12314	2037	-1224	13127
III	6102	133	-421	5814
IV	814	6759	-430	7143
2010 I*	12517	-3872	-781	7864
II*	-13353	-2556	19901	3992
III*	2290	-3932	8564	6922
2008 Οκτ./Oct.	16486	-6376	3717	13827
Νοέμ./Nov.	20338	-10425	3712	13625
Δεκ./Dec.	17283	-3850	3674	17107
2009 Ιαν./Jan.	2447	-649	-500	1298
Φεβρ./Feb.	10017	-8022	-524	1471
Μάρτ./Mar.	20723	-15319	-644	4760
Απρ./Apr.	18751	-8373	-1228	9150
Μάιος/May	27550	-13298	-1488	12764
Ιούν./Jun.	33037	-13282	-1868	17887
Ιούλ./Jul.	36048	-14346	-1965	19737
Αύγ./Aug.	38599	-16617	-1975	20007
Σεπτ./Sept.	39139	-13149	-2289	23701
Οκτ./Oct.	38720	-11228	-2308	25184
Νοέμ./Nov.	42638	-14747	-2462	25429
Δεκ./Dec.	39953	-6390	-2719	30844
2010 Ιαν./Jan.*	1195	-399	0	796
Φεβρ./Feb.*	7918	-5509	-764	1645
Μάρτ./Mar.*	12517	-3872	-781	7864
Απρ./Apr.*	9579	1170	-865	9884
Μάιος/May*	586	-10105	19248	9729
Ιούν./Jun.*	-836	-6428	19120	11856
Ιούλ./Jul.*	347	-4275	18679	14751
Αύγ./Aug.*	271	-3162	18660	15769
Σεπτ./Sept.*	1454	-10360	27684	18778
Οκτ./Oct.*	-14	-5528	27531	21989

Πηγή: Τράπεζα της Ελλάδος / Source: Bank of Greece.

(1) Τα "μηνιαία" στοιχεία αφορούν σωρευτικά την περίοδο από τον Ιανουάριο έως τον αντίστοιχο μήνα. / "Monthly" figures refer to cumulative data, from January to the respective month.

(2) Περιλαμβάνονται τα έντοκα, οι βραχυπρόθεσμοι τίτλοι, οι πιστωτικές διευκολύνσεις από το εξωτερικό και τα ομόλογα που έχουν εκδοθεί στο εσωτερικό, καθώς και τα προμέτοχα. / Including treasury bills, euro-commercial papers, credit facilities from abroad, bonds issued in the domestic market and privatization centrifigates.

(3) Περιλαμβάνει τις μεταβολές των λογαριασμών της Κεντρικής Κυβέρνησης στην Τράπεζα της Ελλάδος, στα πιστωτικά ιδρύματα καθώς και τη μεταβολή του λογαριασμού του ΟΠΕΚΕΠΕ. / Includes changes in central government deposits held with the Bank of Greece, central government deposits held with MFI's and changes of OPEKEPE account.

(4) Περιλαμβάνεται μόνο ο δανεισμός και οι εκδόσεις τίτλων στο εξωτερικό, καθώς και από το Μάιο 2010 ο δανεισμός από το ΔΝΤ και ΕΕ. Δεν περιλαμβάνεται η διακράτηση από κατοίκους του εξωτερικού ομολόγων που έχουν εκδοθεί στο εσωτερικό της χώρας. / Includes only borrowing and government securities issued abroad, as well as from May 2010 IMF and EU loans. It does not include government paper issued domestically, held by non residents.

\* Προσωρινά Στοιχεία. / Provisional Data.

Πίνακας V.8. ΑΠΟΤΕΛΕΣΜΑΤΑ ΟΡΓΑΝΙΣΜΩΝ ΚΟΙΝΩΝΙΚΗΣ ΑΣΦΑΛΙΣΗΣ ΚΑΙ ΠΡΟΝΟΙΑΣ (1) ΚΑΙ ΧΡΗΜΑΤΟΔΟΤΗΣΗ ΤΟΥΣ (εκατ. ευρώ)

Table V.8. ECONOMIC RESULTS OF SOCIAL SECURITY AND WELFARE FUNDS (1) AND THEIR FINANCING (mil. euros)

Περίοδος Period	Λογαριασμός Διαχείρισης Operating Account			Λογαριασμός Κεφαλαίου Capital Account	Ειδικοί Πόροι Special Resources	Αποτελέ- σμα Balance	Αποσβέ- σεις Deprecia- tion	Επιχορη- γήσεις Grants	Καθαρές Δαν. Ανάγκες Net Borrowing Require- ments	Καθ. Δαν. Ανάγκες ως % ΑΕΠ Net Borrowing Require- ments as % of GDP	Χρεολύ- σια Debt Amortisa- tion payments	Ακαθ. Δαν. Ανάγκες Gross Borrowing Require- ments
	Εσοδα Revenue	Δαπάνες Expendi- ture										
2003	11125	15044	-3919	-775	446	-4248	2	4387	-141	-0,1	-	-141
2004	12125	17601	-5476	-934	510	-5900	2	5300	598	0,3	-	598
2005	15887	21429	-5542	-298	-	-5840	1	6095	-256	-0,1	132	-124
2006	17219	23862	-6643	-282	-	-6925	3	6568	354	0,2	167	521
2007	18021	25330	-7309	-519	-	-7828	2	7578	248	0,1	-	248
2008	20095	29261	-9166	-574	-	-9740	2	8731	1006	0,4	-	1006
2009 *	22019	33815	-11796	-687	-	-12483	2	9261	3220	1,4	-	3220
2010 **	22733	36219	-13486	-968	-	-14453	2	9468	4984	2,1	-	4984

(%) Μεταβολή έναντι αντίστοιχης περιόδου προηγούμενου έτους

(%) Change over corresponding period of previous year

Περίοδος Period	Λογαριασμός Διαχείρισης Operating Account			Λογαριασμός Κεφαλαίου Capital Account	Ειδικοί Πόροι Special Resources	Αποτελέ- σμα Balance	Αποσβέ- σεις Deprecia- tion	Επιχορη- γήσεις Grants	Καθαρές Δαν. Ανάγκες Net Borrowing Require- ments	Καθ. Δαν. Ανάγκες ως % ΑΕΠ Net Borrowing Require- ments as % of GDP	Χρεολύ- σια Debt Amortisa- tion payments	Ακαθ. Δαν. Ανάγκες Gross Borrowing Require- ments
	Εσοδα Revenue	Δαπάνες Expendi- ture										
2003	-0,6	1,9	9,7	-8,8	18,9	4,9	100,0	26,0	-	-	-	-
2004	9,0	17,0	39,7	20,5	14,3	38,9	0,0	20,8	-	-	-	-
2005	31,0	21,7	1,2	-68,1	-	-1,0	-50,0	15,0	-142,8	-	-	-120,7
2006	8,4	11,4	19,9	-5,4	-	18,6	200,0	7,8	-238,3	-	26,5	-520,2
2007	4,7	6,2	10,0	84,0	-	13,0	-33,3	15,4	-29,9	-	-	-52,4
2008	11,5	15,5	25,4	10,7	-	24,4	0,0	15,2	305,6	-	-	305,6
2009 *	9,6	15,6	28,7	19,6	-	28,2	0,0	6,1	220,1	-	-	220,1
2010 **	3,2	7,1	14,3	40,9	-	15,8	0,0	2,2	54,8	-	-	54,8

Πηγή: Υπουργείο Οικονομίας και Οικονομικών. / Source: Ministry of Economy and Finance.

(1) Περιλαμβάνονται έξι οργανισμοί κοινωνικής ασφάλισης και πρόνοιας (ΙΚΑ, ΝΑΤ-ΚΑΑΝ, ΟΓΑ, ΟΑΕΔ, ΟΕΚ και Εργατική Εστία) / Including 6 social security and welfare funds (i.e. Social Insurance Fund, Seamen's Pension Fund, Farmers' Insurance Fund, Manpower Employment Agency, Workers' Housing Organization and Workers' Fund).

\* Προσωρινά Στοιχεία. / Provisional Data. \*\* Βασικά οικονομικά στοιχεία προϋπολογισμού Ασφαλιστικών Ταμείων 2010 / Social Security Funds' Budget data 2010.

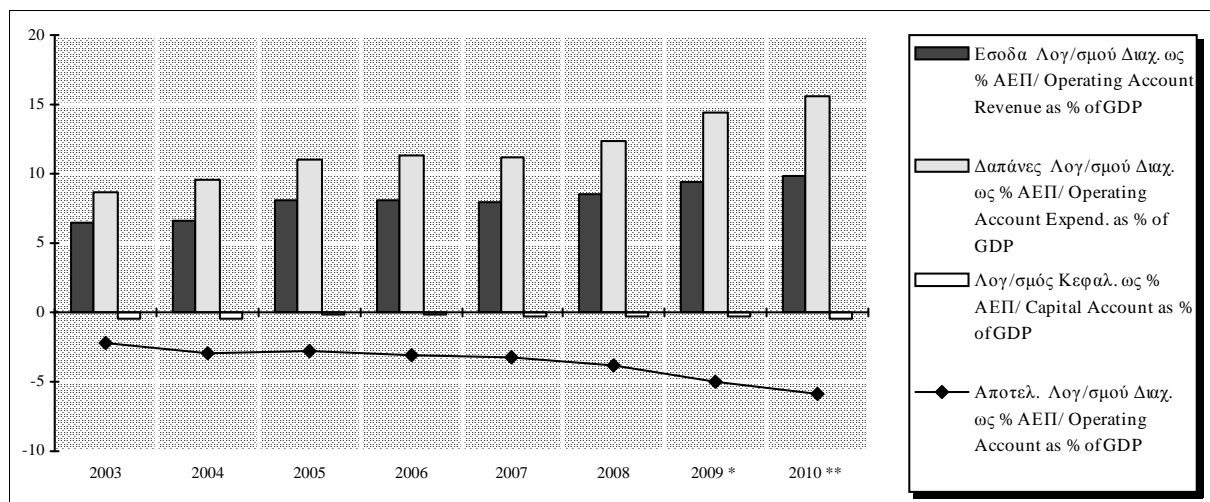

Πίνακας V.9. ΑΠΟΤΕΛΕΣΜΑΤΑ ΔΗΜΟΣΙΩΝ ΕΠΙΧΕΙΡΗΣΕΩΝ (1) ΚΑΙ ΧΡΗΜΑΤΟΔΟΤΗΣΗ ΤΟΥΣ (σε εκατ. ευρώ)

Table V.9. ECONOMIC RESULTS OF PUBLIC ENTERPRISES (1) AND THEIR FINANCING (in million euros)

Περίοδος Period	Λογαριασμός Εκμετάλλευσης Operating Account			Λογαριασμός Κεφαλαίου Capital Account	Ειδικοί Πόροι (2) Special Resources (2)	Αποτέλεσμα Balance	Αποσβέσεις Depreciation	Επιχορηγήσεις (3) Grants (3)	Καθαρές Δαν. Ανάγκες Net Borrowing Requirements	Καθ. Δαν. Ανάγκες ως % ΑΕΠ Net Borrowing Requirements as % of GDP	Χρεολύσια (4) Debt Amortisation payments (4)	Εξ. πιστ.(4) - Νέες εμπορ.πιστ. Repaym. of credits (4) - new commercial credits	Ακαθ. Δαν. Ανάγκες Gross Borrowing Requirements
	Εσοδα Revenue	Δαπάνες Expenditure											
2003	15003	14861	142	-3917	1721	-2054	1171	211	672	0,4	1312	-79	1905
2004	17011	16756	255	-3918	1564	-2099	986	222	891	0,5	1377	2	2270
2005	1419	2587	-1168	-1322	894	-1596	245	154	1197	0,6	696	11	1904
2006	1492	2797	-1305	-1313	761	-1857	254	163	1440	0,7	229	-88	1581
2007	1814	3278	-1464	-1950	1079	-2335	256	185	1894	0,8	134	-127	1901
2008	1806	3676	-1870	-1330	1136	-2065	255	191	1619	0,7	520	-24	2114
2009 *	1649	3478	-1829	-2027	1484	-2372	259	200	1913	0,8	139	-416	1635
2010 **	1828	3613	-1785	-1773	1428	-2130	265	206	1659	0,7	1176	-170	2665

(%) Μεταβολή έναντι αντίστοιχης περιόδου προηγούμενου έτους

(%) Change over corresponding period of previous year

Περίοδος Period	Λογαριασμός Εκμετάλλευσης Operating Account			Λογαριασμός Κεφαλαίου Capital Account	Ειδικοί Πόροι (2) Special Resources (2)	Αποτέλεσμα Balance	Αποσβέσεις Depreciation	Επιχορηγήσεις (3) Grants (3)	Καθαρές Δαν. Ανάγκες Net Borrowing Requirements	Καθ. Δαν. Ανάγκες ως % ΑΕΠ Net Borrowing Requirements as % of GDP	Χρεολύσια (4) Debt Amortisation payments (4)	Εξ. πιστ.(4) - Νέες εμπορ.πιστ. Repaym. of credits (4) - new commercial credits	Ακαθ. Δαν. Ανάγκες Gross Borrowing Requirements
	Εσοδα Revenue	Δαπάνες Expenditure											
2003	17,3	15,9	-	25,3	-13,4	75,6	13,7	-3,2	-	-	2,2	-	62,8
2004	13,4	12,8	79,6	0,0	-9,1	2,2	-15,8	5,2	32,6	-	5,0	-	19,2
2005	-	-	-	-	-	-	-	-	-	-	-	-	-
2006	5,1	8,1	11,7	-0,7	-14,9	16,4	3,7	5,8	20,3	-	-67,1	-900,0	-17,0
2007	21,6	17,2	12,2	48,5	41,8	25,8	0,8	13,5	31,5	-	-41,5	44,3	20,2
2008	-0,5	12,1	27,7	-31,8	5,3	-11,6	-0,6	3,4	-14,5	-	288,1	-80,9	11,2
2009 *	-8,7	-5,4	-2,2	52,4	30,7	14,9	1,7	4,5	18,2	-	-73,3	1616,2	-22,7
2010 **	10,9	3,9	-2,4	-12,5	-3,8	-10,2	2,3	3,0	-13,2	-	746,0	-59,1	63,0

Πηγή: Υπουργείο Οικονομίας και Οικονομικών. / Source: Ministry of Economy and Finance.

(1) Σύμφωνα με το νόμο Ν.3429/2005 (ΦΕΚ 314Α/27.12.2005) είκοσι (20) νέες δημόσιες επιχειρήσεις αντικατέστησαν δεκαεννέα (19) παλαιότερες στον πίνακα των ΔΕΚΟ, ο οποίος περιλαμβάνεται στην Εισηγητική Έκθεση του 2007 (σελ.131). Για το λόγο αυτό τα στοιχεία από το 2005 και μετά δεν είναι συγκρίσιμα με τα στοιχεία έως το 2004. / According to law Ν.3429/2005 (Government Gazette 314Α/27.12.2005) twenty (20) new public enterprises replaced nineteen (19) former ones in the public enterprise table, which is included in the Budget Report of the Minister of Finance for 2007. For this reason data from 2005 and onwards are not comparable to data up to 2004.

(2) Προκαταβολές και συμμετοχές καταναλωτών της ΔΕΗ, εράπας εισφορά συνδρομητών του ΟΤΕ, συμμετοχή ιδιωτών σε έργα της ΕΥΔΑΠ και ίδια διαθέσιμα (από πλεονάσματα) ορισμένων δημόσιων επιχειρήσεων έως το 2004. Από το 1997 οι επιχορηγήσεις μέσω του Προϋπολογισμού Δημοσίων Επενδύσεων και της ΕΕ έλαβαν βοήθεια τη μορφή αυξήσεων μετοχικού κεφαλαίου, με αποτέλεσμα να παύσουν σταδιακά να εμφανίζονται στις "επιχορηγήσεις" και να καταγράφονται πλέον ως "ειδικοί πόροι"./Deposits by Public Power Corporation consumers, one-off contributions by OTE subscribers, participation of consumers in the cost of projects carried out by the Athens-Piraeus Water Supply and Sewerage Company (EYDAP) and own resources (from surpluses) of certain public enterprises up to 2004. From 1997 onwards, grants from the Public Investment Budget and the EU have taken the form of capital injections, thus they are recorded under "special resources" instead of other "grants".

(3) Επιχορηγήσεις από τον τακτικό προϋπολογισμό προς τις ελλειμματικές δημόσιες επιχειρήσεις, μειωμένες κατά τις αποδόσεις εισόδων των πλεονασματικών επιχειρήσεων./Grants from the ordinary budget to those public enterprises which run a deficit, minus collection of the surpluses of those public enterprises which recorder a surplus.

(4) Η διάσπαση του αθροίσματος των χρεολυσίων και των εξοφλήσεων πιστώσεων έγινε κατ'έκτιμηση, ελλείψει σχετικών πληροφοριών./Owning to the lack of data, the breakdown of the sun of amortisation payments and repayment of credits is based on estimates.

\* Προσωρινά Στοιχεία. / Provisional Data. \*\* Βασικά οικονομικά στοιχεία προϋπολογισμού Ασφαλιστικών Ταμείων 2010/ Social Security Funds' Budget data 2010.

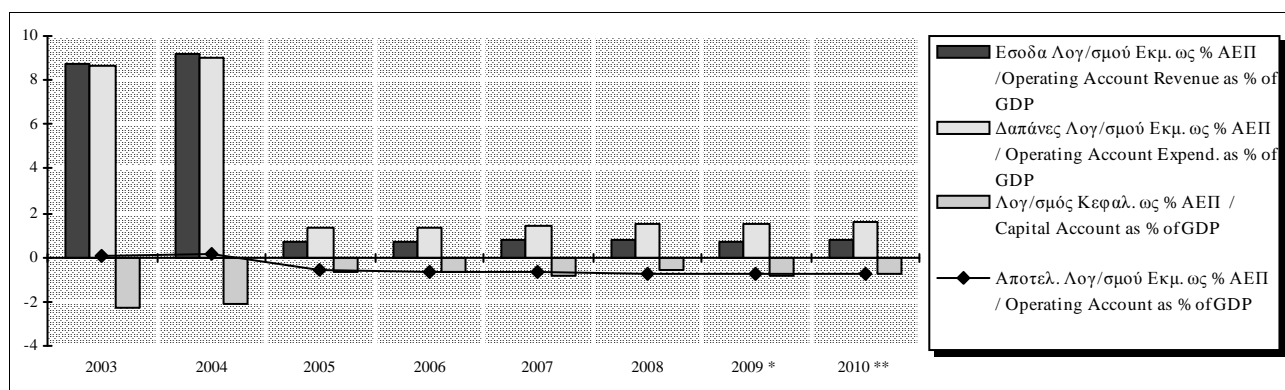

**Πίνακας V.10. ΕΝΟΠΟΙΗΜΕΝΟ ΧΡΕΟΣ ΓΕΝΙΚΗΣ ΚΥΒΕΡΝΗΣΗΣ (σε εκατ. ευρώ)**

**Table V.10. GENERAL GOVERNMENT DEBT (in million euros)**

Περίοδος Period	Ενοποιημένο Χρέος Γενικής Κυβέρνησης Consolidated Debt of General Government						Ενοποιη- μένο Χρέος Γενικής Κυβέρν. ως % ΑΕΠ  Consolida- ted Debt of General Govern- ment as % of GDP	
	Χρέος Κεντρικής Κυβέρνησης Central Government Debt			Χρέος των Δημ. Οργανισμών Debt of Public Entities				
	Εσωτερικό Χρέος  Domestic Debt	Χρέος σε νομίσματα εκτός ευρώ  Debt in currencies other than euro		Εσωτερικό Χρέος (1)  Domestic Debt (1)	Χρέος σε νομίσματα εκτός ευρώ  Debt in currencies other than euro			
2006	244295,0	2056,0	246351,0	-22147,0	0,0	-22147,0	224204,0	106,1
2007	259743,0	1916,0	261659,0	-23078,0	0,0	-23078,0	238581,0	105,0
2008	284849,0	1632,0	286481,0	-25085,0	0,0	-25085,0	261396,0	110,3
2009 *	321606,0	1260,0	322866,0	-24834,0	0,0	-24834,0	298032,0	126,8
2010 *	350943,0	6400,0	357343,0	-26943,0	0,0	-26943,0	330400,0	142,5
2011 **	364134,0	12000,0	376134,0	-27634,0	0,0	-27634,0	348500,0	152,6

Πηγή: Υπουργείο Οικονομικών και Τράπεζα της Ελλάδος. / Source: Ministry of Finance and Bank of Greece.

(1) Από το εσωτερικό χρέος των δημόσιων οργανισμών έχουν εκπεσθεί τα διαθέσιμα τους τα οποία είναι επενδεδυμένα σε χρεόγραφα του Ελληνικού Δημοσίου / The domestic debt of public organizations has been reduced by their holdings of government securities.

\*Εκτιμήσεις πραγματοποιήσεων./Estimates. \*\* Προϋπολογισμός 2011./Budget 2011.

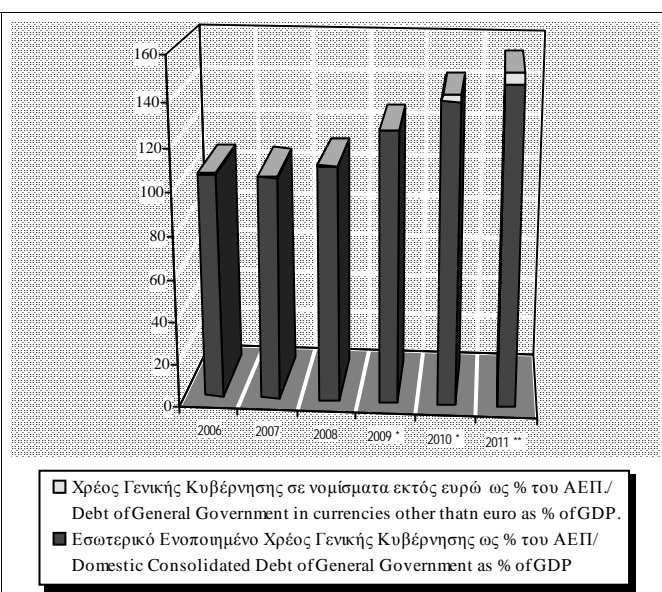
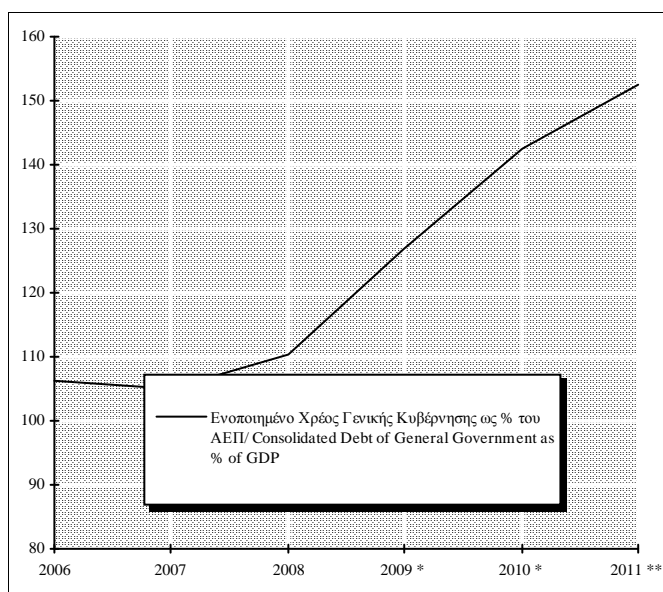

**VI.**

**ΕΞΩΤΕΡΙΚΕΣ ΟΙΚΟΝΟΜΙΚΕΣ ΣΥΝΑΛΛΑΓΕΣ**

**EXTERNAL ECONOMIC TRANSACTIONS**



**Πίνακας VI.1. ΑΝΑΘΕΩΡΗΜΕΝΟΣ ΔΕΙΚΤΗΣ ΣΥΝΑΛΛΑΓΜΑΤΙΚΗΣ ΙΣΟΤΙΜΙΑΣ ΤΟΥ ΕΥΡΩ, ΣΤΑΘΜΙΣΜΕΝΗΣ ΜΕ ΒΑΣΗ ΤΟ ΕΞΩΤΕΡΙΚΟ ΕΜΠΟΡΙΟ ΤΗΣ ΕΛΛΑΔΟΣ \***

**Table VI.1. REVISED EURO EFFECTIVE EXCHANGE RATE INDEX, WEIGHTED BY TRADE SHARES OF GREECE \***

Περίοδος Period	Αναθεωρημένη Ονομαστική Σταθμισμένη Συναλλαγματική Ισοτιμία / Revised Nominal Effective Exchange Rate			
	Δείκτης Index (1999 I = 100)	(% Μεταβολή / Change (2))		
		Προηγ. περιόδου Previous period	Προηγ. έτους Previous year	Δεκεμβρίου προηγ. έτους December previous year
2007	1031	1.3	1.3	
2008	105.7	2.5	2.5	
2009	106.9	1.2	1.2	
2008 IV	104.9	-0.8	0.8	
2009 I	106.4	1.4	1.3	
II	106.6	0.2	0.0	
III	107.1	0.5	1.3	
IV	107.5	0.4	2.5	
2010 I	105.4	-2.0	-0.9	
II	103.1	-2.2	-3.3	
III	103.0	-0.1	-3.8	
2009 Σεπτ./Sept.	107.4	0.4	2.2	1.3
Οκτ./Oct.	107.7	0.3	3.1	1.6
Νοέμ./Nov.	107.7	0.0	3.3	1.5
Δεκ./Dec.	107.3	-0.4	1.1	1.1
2010 Ιαν./Jan.	106.2	-1.0	0.1	-1.0
Φεβρ./Feb.	105.2	-1.0	-0.7	-1.9
Μάρτ./Mar.	104.9	-0.2	-2.0	-2.2
Απρ./Apr.	104.3	-0.6	-2.0	-2.8
Μάιος/May	102.9	-1.3	-3.2	-4.0
Ιούν./Jun.	102.2	-0.7	-4.4	-4.7
Ιούλ./Jul.	103.0	0.8	-3.6	-3.9
Αύγ./Aug.	102.9	-0.2	-3.8	-4.1
Σεπτ./Sept.	103.0	0.2	-4.1	-3.9
Οκτ./Oct.	104.4	1.3	-3.1	-2.7
Νοέμ./Nov.	103.9	-0.4	-3.5	-3.1

Πηγή: Τράπεζα της Ελλάδος/ Source: Bank of Greece.

(1) Μέσες τιμές περιόδου / Period average

(2) Το θετικό πρόσημο εκφράζει ανατίμηση του δείκτη και το αρνητικό υποτίμηση / A positive sign reflects appreciation of the index while a negative denotes depreciation.

\* Σημείωση: Ο δείκτης αναθεωρήθηκε από 1/1/2010 με βάση νεότερες σταθμίσεις. Η ονομαστική σταθμισμένη συναλλαγματική ισοτιμία (ΟΣΣΙ) είναι η τιμή ενός αντιπροσωπευτικού καλαθού ξένων νομισμάτων καθένα από τα οποία σταθμίζεται με βάση τη σπουδαιότητά του στο εξωτερικό εμπόριο της χώρας. Ο δείκτης ΟΣΣΙ περιλαμβάνει τους 28 κυριότερους εμπορικούς εταίρους της Ελλάδος. Οι συντελεστές στάθμισης υπολογίζονται με βάση τις εισαγωγές και εξαγωγές των προϊόντων της μεταποίησης (κατηγορίες 5-8 της Τυποποιημένης Ταξινόμησης Διεθνούς Εμπορίου - SITC 5-8) κατά την τριετία 2004-2006 λαμβάνοντας υπόψη και τον ανταγωνισμό στις τρίτες αγορές. Ο δείκτης αυτός δεν πρέπει να συγχέεται με τη σταθμισμένη συναλλαγματική ισοτιμία του ευρώ η οποία υπολογίζεται από την ΕΚΤ με βάση το εξωτερικό εμπόριο της ζώνης του ευρώ ως σύνολο.

\* Note: The index has been revised since 1/1/2010 on the basis of updated weights. A currency's nominal effective exchange rate (NEER) is a weighted average of that currency's exchange rate vis-a-vis a representative basket of currencies. The weights are chosen on the basis of trade shares. The NEER index includes Greece's 28 main trading partners and the weights are calculated on the basis of imports and exports of manufacturing goods (categories 5 – 8 of the Standard International Trade Classification - SITC) during the years 2004 – 2006 taking into consideration third market effects. This index should not be confused with the effective exchange rate of the euro which is calculated by the ECB on the basis of the trade shares of the euro area as a whole.

(%) Μεταβολή έναντι προηγούμενου έτους / Change over previous year

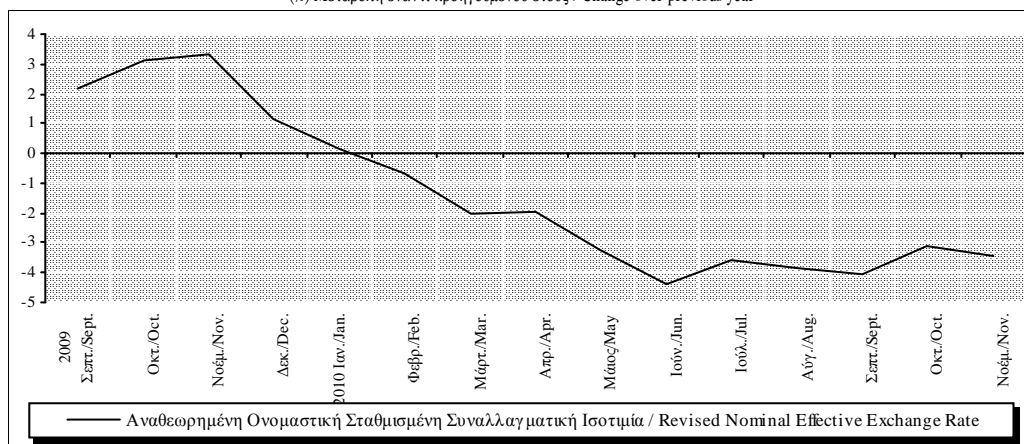

Πίνακας VI.2. ΕΛΛΑΔΑ : ΔΕΙΚΤΗΣ ΠΡΑΓΜΑΤΙΚΗΣ ΣΤΑΘΜΙΣΜΕΝΗΣ ΣΥΝΑΛΛΑΓΜΑΤΙΚΗΣ ΙΣΟΤΙΜΙΑΣ \*

Table VI.2. GREECE : REAL EFFECTIVE EXCHANGE RATE INDEX \*

Περίοδος Period	Δείκτης Πραγματικής ΣΣΙ με βάση τις σχετικές τιμές καταναλωτή ** Real Effective Exchange Rate Index, CPI - based **					
	Ευρύς δείκτης / Broad index (1999 I =100) (1)	(% Μεταβολή / Change (2))		Δείκτης έναντι της ζώνης του ευρώ/ Index with respect to EA (1999 I =100) (1)	(% Μεταβολή / Change (2))	
		Προηγ. περιόδου Previous period	Προηγ. έτους Previous year		Προηγ. περιόδου Previous period	Προηγ. έτους Previous year
1999	97.5	0.1	0.1	99.2	1.9	1.9
2000	90.4	-7.3	-7.3	96.4	-2.8	-2.8
2001	91.4	1.1	1.1	96.3	-0.1	-0.1
2002	93.8	2.6	2.6	97.8	1.6	1.6
2003	98.8	5.4	5.4	99.1	1.3	1.3
2004	100.8	1.9	1.9	100.0	0.9	0.9
2005	100.6	-0.1	-0.1	101.3	1.3	1.3
2006	101.4	0.8	0.8	102.4	1.1	1.1
2007	103.0	1.6	1.6	103.3	0.9	0.9
2008	105.6	2.6	2.6	104.2	0.9	0.9
2009	107.2	1.5	1.5	105.2	1.0	1.0
2008 IV	104.8	-0.9	0.7	104.3	0.0	0.6
2009 I	106.4	1.5	1.3	104.6	0.3	0.7
II	106.6	0.2	-0.1	104.9	0.2	0.6
III	107.6	0.9	1.7	105.5	0.6	1.1
IV	108.3	0.7	3.4	105.9	0.4	1.5
2010 I	106.6	-1.6	0.2	106.7	0.7	2.0
II	106.2	-0.4	-0.4	108.7	1.9	3.7
III	107.0	0.7	-0.6	109.7	0.9	4.0

Πηγή: Τράπεζα της Ελλάδος. Για στοιχεία ΔTK (ΕνΔTK όπου υπάρχουν) : ΕΚΤ Οκτώβριος 2010 / Source: Bank of Greece. CPI series (HICP where available): ECB October 2010.

(1) Μέσες τιμές περιόδου / Period average.

(2) Το θετικό πρόσημο υποδηλώνει απώλεια ανταγωνιστικότητας της Ελλάδος σε σχέση με τους εμπορικούς της εταίρους / A positive sign denotes loss of competitiveness of Greece's trade partners.

\* Σημείωση: Οι δείκτες αναθεωρήθηκαν από 1/1/2010 με βάση νεότερες σταθμίσεις. Η Πραγματική ΣΣΙ είναι η Ονομαστική ΣΣΙ αποπληθωρισμένη με ένα σταθμικό γεωμετρικό μέσο κατάλληλων δεικτών τιμών ή κόστους των ξένων χωρών σε σχέση με τις τιμές ή το κόστος στην εγχώρια αγορά. Ο ευρύς δείκτης Πραγματικής ΣΣΙ περιλαμβάνει τους 28 κυριότερους εμπορικούς εταίρους της Ελλάδος, ενώ ο δείκτης έναντι της ζώνης του ευρώ αποτελείται πλέον από 16 χώρες. Οι συντελεστές στάθμισης βασίζονται στα στοιχεία εισαγωγών και εξαγωγών των προϊόντων της μεταποίησης (κατηγορίες 5-8 της Τυποποιημένης Ταξινόμησης Διεθνούς Εμπορίου - SITC 5-8) κατά την τριετία 2004-2006 λαμβάνοντας υπόψη και τον ανταγωνισμό στις τρίτες αγορές. Ο δείκτης αυτός δεν πρέπει να συγχέεται με την Πραγματική ΣΣΙ του ευρώ η οποία υπολογίζεται από την ΕΚΤ έναντι των κυριότερων εμπορικών εταίρων της ζώνης του ευρώ ως σύνολο.

\* Note: The index has been revised since 1/1/2010 on the basis of updated weights. The real EER index is the nominal EER index deflated by weighted geometric average of appropriate foreign relative to domestic prices and cost indices. The broad real EER index includes the 28 main trading partners of Greece while the index with respect to euro-area now includes the rest of the 16 countries. The weights are calculated on the basis of imports and exports of manufacturing goods (categories 5 – 8 of the Standard International Trade Classification - SITC) during the years 2004 – 2006, taking into consideration third market effects. This index should not be confused with the real EER of the euro which is calculated by the ECB on the basis of the trade shares of the euro area as a whole.

\*\* Σημείωση: Ο δείκτης υπόκειται σε τακτικές αναθεωρήσεις. / \*\* Note: The index is subject to regular revisions.

(%) Μεταβολή έναντι προηγούμενου έτους / Change over previous year

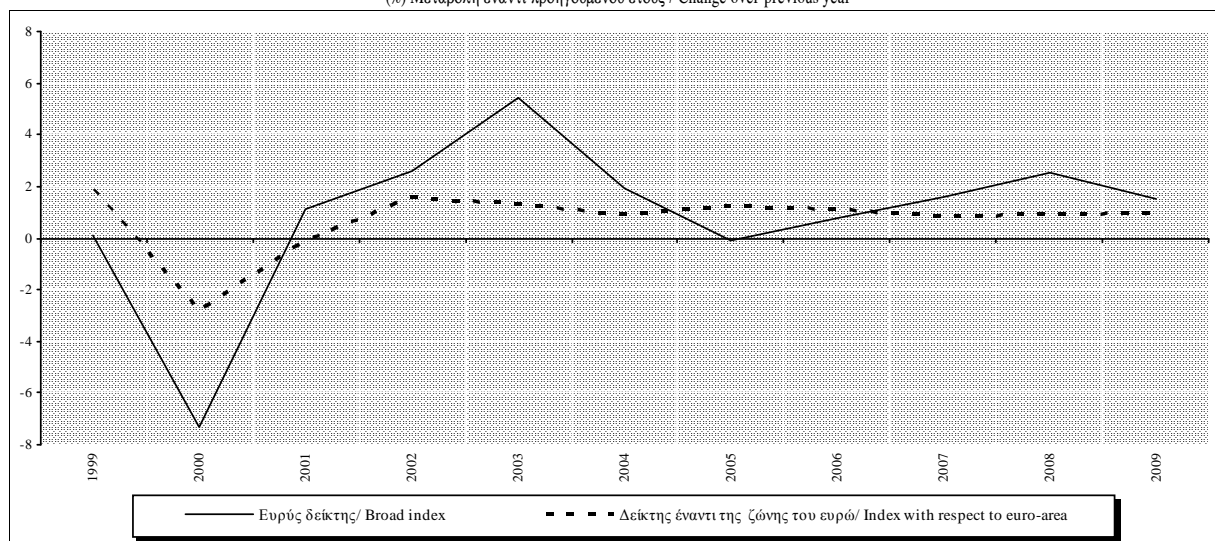

Πίνακας VI.3. ΔΙΜΕΡΕΙΣ ΣΥΝΑΛΛΑΓΜΑΤΙΚΕΣ ΙΣΟΤΙΜΙΕΣ ΕΝΑΝΤΙ ΤΟΥ ΕΥΡΩ\*

Table VI.3. BILATERAL EXCHANGE RATES AGAINST EURO\*

Περίοδος Period	Δολάριο ΗΠΑ / USD			Γιεν Ιαπωνίας / JPY			Κορόνα Δανίας / DKK			Λίρα Αγγλίας / GBP		
	Ισοτιμία Parity	(% Μεταβολή / Change (2))		Ισοτιμία Parity	(% Μεταβολή / Change (2))		Ισοτιμία Parity	(% Μεταβολή / Change (2))		Ισοτιμία Parity	(% Μεταβολή / Change (2))	
		Προηγ. περίοδος Previous period	Προηγ. έτους Previous year		Προηγ. περίοδος Previous period	Προηγ. έτους Previous year		Προηγ. περίοδος Previous period	Προηγ. έτους Previous year		Προηγ. περίοδος Previous period	Προηγ. έτους Previous year
(1)	(1)	(1)	(1)	(1)	(1)	(1)	(1)	(1)	(1)	(1)	(1)	(1)
2007	1.3705	9.1	9.1	161.25	10.4	10.4	7.4506	-0.1	-0.1	0.68434	0.4	0.4
2008	1.4708	7.3	7.3	152.45	-5.5	-5.5	7.4560	0.1	0.1	0.79628	16.4	16.4
2009	1.3948	-5.2	-5.2	130.34	-14.5	-14.5	7.4462	-0.1	-0.1	0.89094	11.9	11.9
2008 IV	1.3180	-12.4	-9.0	126.71	-21.7	-22.7	7.4512	-0.1	-0.1	0.83907	5.5	18.5
2009 I	1.3029	-1.1	-13.0	122.04	-3.7	-22.7	7.4514	0.0	0.0	0.90878	8.3	20.1
II	1.3632	4.6	-12.7	132.59	8.6	-18.8	7.4471	-0.1	-0.2	0.87883	-3.3	10.8
III	1.4303	4.9	-5.0	133.82	0.9	-17.3	7.4442	0.0	-0.2	0.87161	-0.8	9.6
IV	1.4779	3.3	12.1	132.69	-0.8	4.7	7.4424	0.0	-0.1	0.90483	3.8	7.8
2010 I	1.3829	-6.4	6.1	125.48	-5.4	2.8	7.4426	0.0	-0.1	0.88760	-1.9	-2.3
II	1.2708	-8.1	-6.8	117.15	-6.6	-11.6	7.4416	0.0	-0.1	0.85239	-4.0	-3.0
III	1.2910	1.6	-9.7	110.68	-5.5	-17.3	7.4498	0.1	0.1	0.83305	-2.3	-4.4
2009 Σεπτ./Sept.	1.4562	2.1	1.3	133.14	-1.6	-13.1	7.4428	0.0	-0.2	0.89135	3.3	11.5
Οκτ./Oct.	1.4816	1.7	11.2	133.91	0.6	0.3	7.4438	0.0	-0.1	0.91557	2.7	16.4
Νοέμ./Nov.	1.4914	0.7	17.1	132.97	-0.7	7.9	7.4415	0.0	-0.1	0.89892	-1.8	8.2
Δεκ./Dec.	1.4614	-2.0	8.7	131.21	-1.3	7.1	7.4419	0.0	-0.1	0.89972	0.1	-0.5
2010 Ιαν./Jan.	1.4272	-2.3	7.8	130.34	-0.7	8.9	7.4424	0.0	-0.1	0.88305	-1.9	-3.8
Φεβρ./Feb.	1.3686	-4.1	7.0	123.46	-5.3	4.4	7.4440	0.0	-0.1	0.87604	-0.8	-1.2
Μάρτ./Mar.	1.3569	-0.9	4.0	123.03	-0.3	-3.6	7.4416	0.0	-0.1	0.90160	2.9	-2.0
Απρ./Apr.	1.3406	-1.2	1.6	125.33	1.9	-3.8	7.4428	0.0	-0.1	0.87456	-3.0	-2.6
Μάιος/May	1.2565	-6.3	-7.9	115.83	-7.6	-12.1	7.4413	0.0	-0.1	0.85714	-2.0	-3.1
Ιούν./Jun.	1.2209	-2.8	-12.9	110.99	-4.2	-18.0	7.4409	0.0	-0.1	0.82771	-3.4	-3.4
Ιούλ./Jul.	1.2770	4.6	-9.4	111.73	0.7	-16.1	7.4522	0.2	0.1	0.83566	1.0	-2.9
Αύγ./Aug.	1.2894	1.0	-9.6	110.04	-1.5	-18.7	7.4495	0.0	0.1	0.82363	-1.4	-4.5
Σεπτ./Sept.	1.3067	1.3	-10.3	110.26	0.2	-17.2	7.4476	0.0	0.1	0.83987	2.0	-5.8
Οκτ./Oct.	1.3898	6.4	-6.2	113.67	3.1	-15.1	7.4567	0.1	0.2	0.87638	4.3	-4.3
Νοέμ./Nov.	1.3661	-1.7	-8.4	112.69	-0.9	-15.3	7.4547	0.0	0.2	0.85510	-2.4	-4.9

Πηγή: Τράπεζα της Ελλάδος και Ευρωπαϊκή Κεντρική Τράπεζα./Source: Bank of Greece and European Central Bank.

(1) Μονάδες εθνικού νομίσματος ανά ευρώ, μέσες τιμές περιόδου. / Units of national currency per euro, period average.

(2) Το θετικό πρόσημο εκφράζει ανατίμηση του ευρώ και το αρνητικό υποτίμηση. / A positive sign reflects appreciation of the euro while a negative denotes depreciation.

\* Σημείωση: Από 1/1/2001 η Ελλάδα υιοθέτησε το ευρώ. / \* Note: Since January 1st 2001 Greece adopted the euro.

(%) Μεταβολή έναντι προηγούμενου έτους / Change over previous year

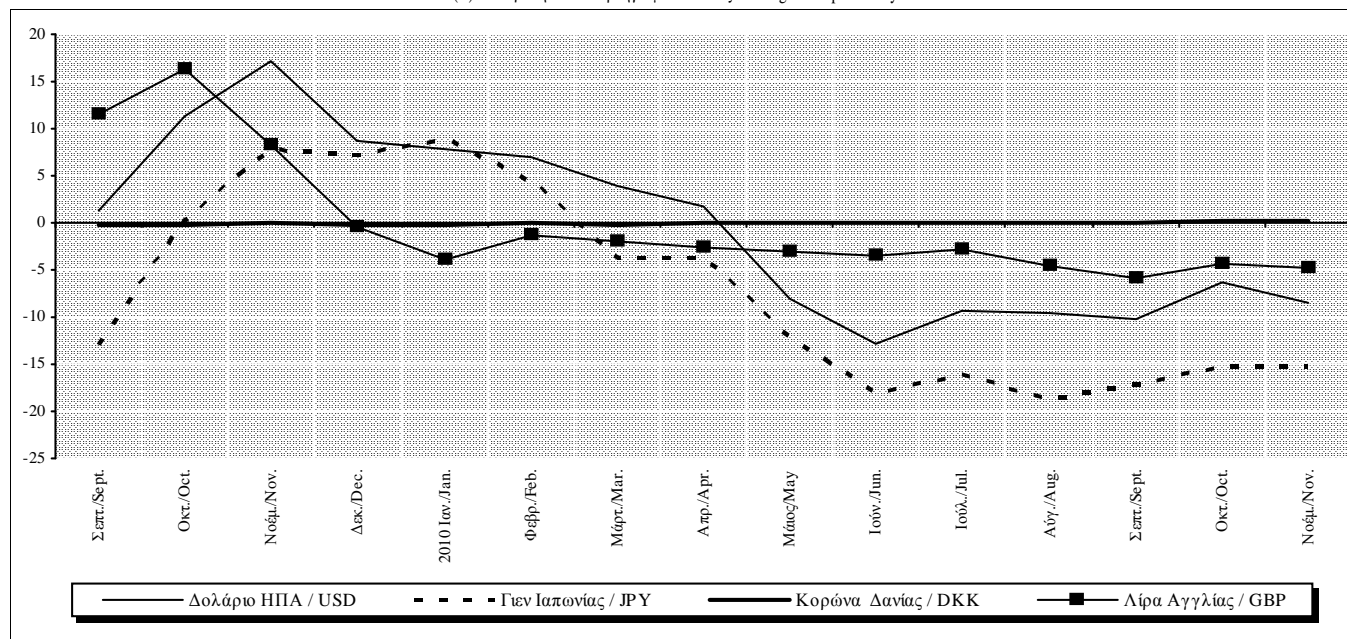

Πίνακας VI.3. ΔΙΜΕΡΕΙΣ ΣΥΝΑΛΛΑΓΜΑΤΙΚΕΣ ΙΣΟΤΙΜΙΕΣ ΕΝΑΝΤΙ ΤΟΥ ΕΥΡΩ (συνέχεια)\*

Table VI.3. BILATERAL EXCHANGE RATES AGAINST EURO (continued)\*

Περίοδος Period	Κορώνα Σουηδίας / SEK			Ελβετικό Φράγκο / CHF			Κορώνα Νορβηγίας / NOK			Δολάριο Αυστραλίας / AUD		
	Ισοτιμία Parity	(% Μεταβολή / Change (2))		Ισοτιμία Parity	(% Μεταβολή / Change (2))		Ισοτιμία Parity	(% Μεταβολή / Change (2))		Ισοτιμία Parity	(% Μεταβολή / Change (2))	
		Προηγ. περίοδου Previous period	Προηγ. έτους Previous year		Προηγ. περίοδου Previous period	Προηγ. έτους Previous year		Προηγ. περίοδου Previous period	Προηγ. έτους Previous year		Προηγ. περίοδου Previous period	Προηγ. έτους Previous year
	(1)			(1)			(1)			(1)		
2007	9.2501	0.0	0.0	1.6427	4.4	4.4	8.0165	-0.4	-0.4	1.6348	-1.9	-1.9
2008	9.6152	3.9	3.9	1.5874	-3.4	-3.4	8.2237	2.6	2.6	1.7416	6.5	6.5
2009	10.6191	10.4	10.4	1.5100	-4.9	-4.9	8.7278	6.1	6.1	1.7727	1.8	1.8
2008 IV	10.2335	8.0	10.2	1.5249	-5.4	-8.1	8.9328	10.8	13.4	1.9606	15.6	20.4
2009 I	10.9410	6.9	16.4	1.4977	-1.8	-6.5	8.9472	0.2	12.4	1.9648	0.2	18.8
II	10.7806	-1.5	15.3	1.5138	1.1	-6.1	8.8431	-1.2	11.4	1.7917	-8.8	8.2
III	10.4241	-3.3	10.0	1.5195	0.4	-5.7	8.7397	-1.2	8.4	1.7169	-4.2	1.3
IV	10.3509	-0.7	1.1	1.5088	-0.7	-1.1	8.3932	-4.0	-6.0	1.6250	-5.4	-17.1
2010 I	9.9464	-3.9	-9.1	1.4632	-3.0	-2.3	8.1020	-3.5	-9.4	1.5293	-5.9	-22.2
II	9.6313	-3.2	-10.7	1.4086	-3.7	-6.9	7.9093	-2.4	-10.6	1.4403	-5.8	-19.6
III	9.3804	-2.6	-10.0	1.3321	-5.4	-12.3	7.9561	0.6	-9.0	1.4289	-0.8	-16.8
2009 Σεπτ./Sept.	10.1976	-0.2	6.6	1.5148	-0.6	-5.0	8.5964	-0.7	5.4	1.6903	-1.0	-3.6
Οκτ./Oct.	10.3102	1.1	4.7	1.5138	-0.1	-0.4	8.3596	-2.8	-2.7	1.6341	-3.3	-15.5
Νοέμ./Nov.	10.3331	0.2	2.0	1.5105	-0.2	-0.4	8.4143	0.7	-4.5	1.6223	-0.7	-16.3
Δεκ./Dec.	10.4085	0.7	-3.2	1.5021	-0.6	-2.4	8.4066	-0.1	-10.8	1.6185	-0.2	-19.5
2010 Ιαν./Jan.	10.1938	-2.1	-5.0	1.4765	-1.7	-1.1	8.1817	-2.7	-11.2	1.5624	-3.5	-20.4
Φεβρ./Feb.	9.9505	-2.4	-8.8	1.4671	-0.6	-1.6	8.0971	-1.0	-7.8	1.5434	-1.2	-21.7
Μάρτ./Mar.	9.7277	-2.2	-13.0	1.4482	-1.3	-4.0	8.0369	-0.7	-9.1	1.4882	-3.6	-24.0
Απρ./Apr.	9.6617	-0.7	-11.2	1.4337	-1.0	-5.3	7.9323	-1.3	-9.7	1.4463	-2.8	-21.8
Μάιος/May	9.6641	0.0	-8.7	1.4181	-1.1	-6.2	7.8907	-0.5	-10.3	1.4436	-0.2	-19.0
Ιούν./Jun.	9.5723	-1.0	-11.9	1.3767	-2.9	-9.1	7.9062	0.2	-11.6	1.4315	-0.8	-18.0
Ιούλ./Jul.	9.4954	-0.8	-12.3	1.3460	-2.2	-11.5	8.0201	1.4	-10.4	1.4586	1.9	-16.7
Αύγ./Aug.	9.4216	-0.8	-7.8	1.3413	-0.3	-12.0	7.9325	-1.1	-8.4	1.4337	-1.7	-16.1
Σεπτ./Sept.	9.2241	-2.1	-9.5	1.3089	-2.4	-13.6	7.9156	-0.2	-7.9	1.3943	-2.7	-17.5
Οκτ./Oct.	9.2794	0.6	-10.0	1.3452	2.8	-11.1	8.1110	2.5	-3.0	1.4164	1.6	-13.3
Νοέμ./Nov.	9.3166	0.4	-9.8	1.3442	-0.1	-11.0	8.1463	0.4	-3.2	1.3813	-2.5	-14.9

(1), (2), \* : βλ. προηγούμενη σελίδα / (1), (2), \* : see previous page

(%) Μεταβολή έναντι προηγούμενου έτους / Change over previous year

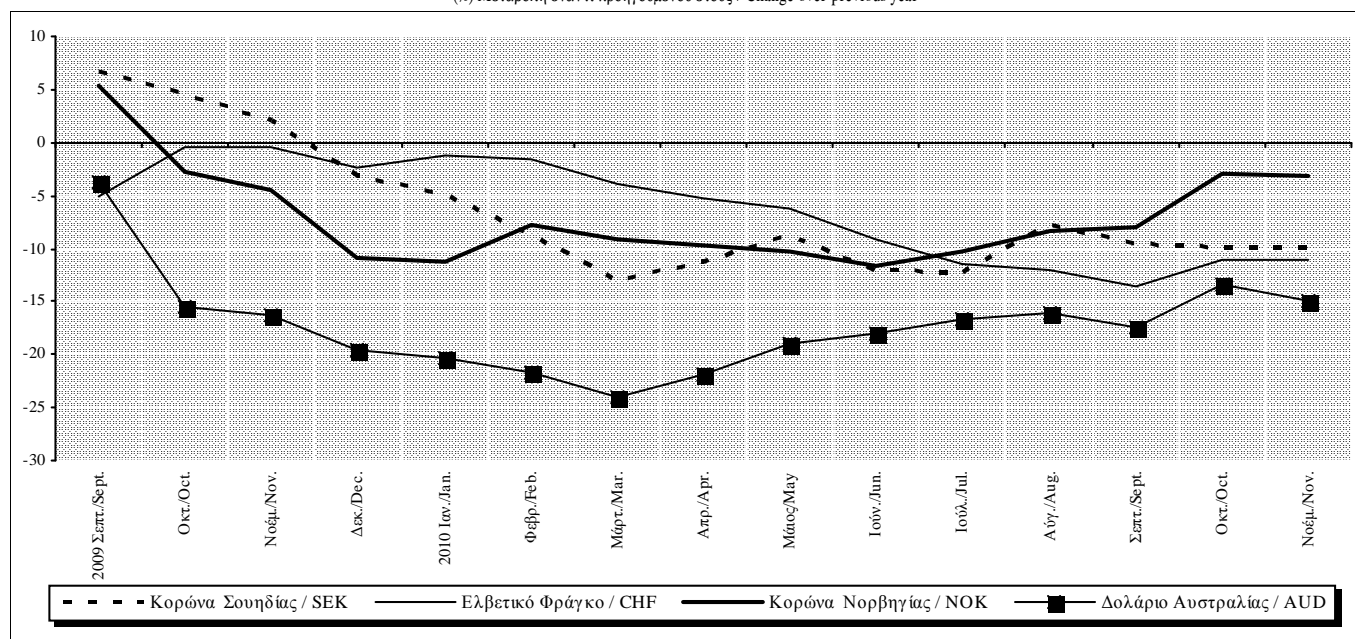

Πίνακας VI.4. ΔΕΙΚΤΕΣ ΔΙΕΘΝΩΝ ΤΙΜΩΝ ΕΜΠΟΡΕΥΜΑΤΩΝ ΣΕ ΔΟΛΑΡΙΑ (2005=100)

Table VI.4. WORLD COMMODITY PRICE INDICES IN USD (2005=100)

Περίοδος Period	Δείκτης Index				(% Μεταβολή έναντι προηγούμενης περιόδου (%) Change over previous period			
	Σύνολο(1) World(1)	Τρόφιμα Food	Μέταλλα Metals	Πετρέλαιο(2) Oil(2)	Σύνολο(1) World(1)	Τρόφιμα Food	Μέταλλα Metals	Πετρέλαιο(2) Oil(2)
2007	140.6	127.3	183.3	133.6	14.1	15.2	17.4	11.2
2008	151.1	157.0	168.7	179.4	7.5	23.3	-8.0	34.3
2009	122.8	134.0	120.4	113.6	-18.7	-14.7	-28.6	-36.7
2008 IV	117.4	123.9	117.0	102.7	-26.1	-25.2	-33.4	-51.7
2009 I	109.8	126.1	95.7	82.6	-6.5	1.8	-18.2	-19.5
II	120.2	139.0	111.3	108.6	9.5	10.2	16.3	31.5
III	127.2	134.6	131.4	125.6	5.9	-3.2	18.1	15.6
IV	133.9	136.3	143.3	137.7	5.2	1.3	9.0	9.6
2010 I	139.2	138.7	152.3	140.8	4.0	1.7	6.3	2.2
II	144.3	140.1	162.2	144.6	3.6	1.0	6.5	2.7
III	152.8	150.5	172.4	140.4	5.9	7.4	6.3	-2.9
2009 Μάιος/May	121.2	141.9	110.1	106.4	6.0	7.6	4.7	13.9
Ιούν./Jun.	125.0	143.2	118.5	126.0	3.1	0.9	7.6	18.4
Ιούλ./Jul.	124.4	137.1	122.1	119.3	-0.5	-4.3	3.0	-5.3
Αύγ./Aug.	129.7	135.4	137.3	133.2	4.3	-1.2	12.4	11.7
Σεπτ./Sept.	127.6	131.2	134.8	124.3	-1.6	-3.1	-1.8	-6.6
Οκτ./Oct.	129.3	132.4	138.3	134.5	1.3	0.9	2.6	8.1
Νοέμ./Nov.	134.0	137.1	142.0	141.5	3.6	3.5	2.7	5.3
Δεκ./Dec.	138.3	139.5	149.5	137.2	3.2	1.8	5.3	-3.1
2010 Ιαν./Jan.	139.7	138.8	154.7	140.3	1.0	-0.5	3.5	2.3
Φεβρ./Feb.	137.0	138.1	146.0	136.5	-1.9	-0.5	-5.6	-2.7
Μάρτ./Mar.	141.0	139.2	156.3	145.6	2.9	0.8	7.1	6.7
Απρ./Apr.	149.8	143.1	176.3	156.1	6.2	2.8	12.8	7.2
Μάιος/May	143.4	140.7	159.1	140.1	-4.3	-1.7	-9.8	-10.3
Ιούν./Jun.	139.7	136.5	151.2	137.5	-2.6	-3.0	-5.0	-1.8
Ιούλ./Jul.	146.3	143.9	162.6	137.3	4.7	5.4	7.5	-0.1
Αύγ./Aug.	153.5	151.4	174.2	140.9	4.9	5.2	7.1	2.6
Σεπτ./Sept.	158.5	156.1	180.5	142.9	3.3	3.1	3.6	1.4
Οκτ./Oct.	164.8	162.9	185.3	152.3	4.0	4.4	2.7	6.6

Πηγή / Source: IFS, Commodity Prices.

(1) Ο δείκτης δεν περιλαμβάνει καύσιμα και πολύτιμα μέταλλα /The index does not include fuel and precious metals.

(2) UK Brent.

(%) Μεταβολή έναντι προηγούμενης περιόδου / Change over previous period

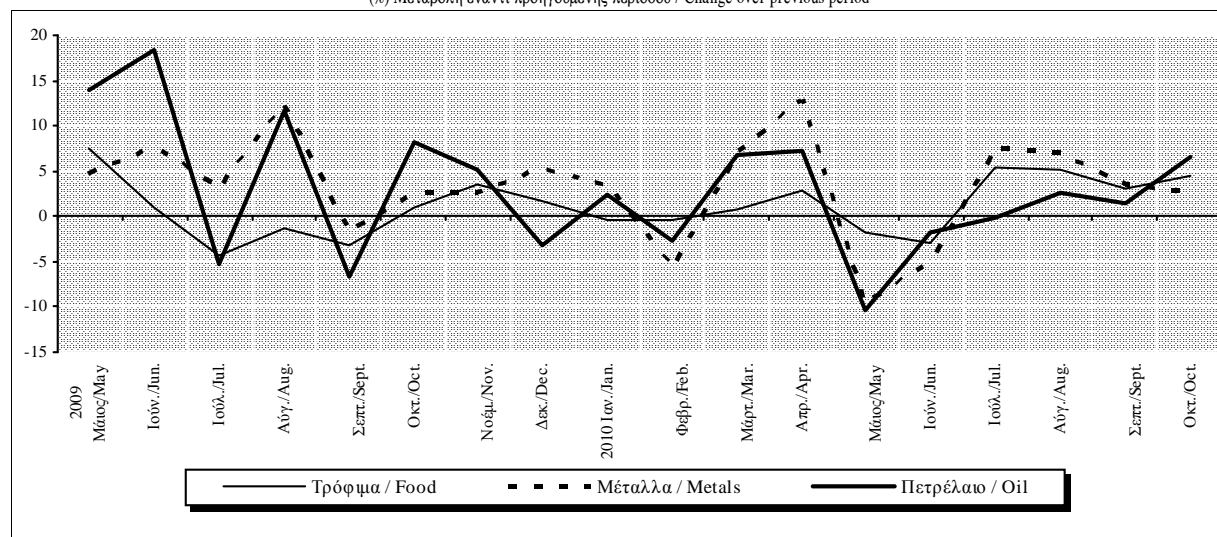

Πίνακας VI.5. ΔΕΙΚΤΕΣ ΔΙΕΘΝΩΝ ΤΙΜΩΝ ΕΜΠΟΡΕΥΜΑΤΩΝ ΣΕ ΕΥΡΩ (2005=100)

Table VI.5. WORLD COMMODITY PRICE INDICES IN EUROS (2005=100)

Περίοδος Period	Δείκτης Index				(% Μεταβολή έναντι προηγούμενης περιόδου (%) Change over previous period			
	Σύνολο(1) World(1)	Τρόφιμα Food	Μέταλλα Metals	Πετρέλαιο(2) Oil(2)	Σύνολο(1) World(1)	Τρόφιμα Food	Μέταλλα Metals	Πετρέλαιο(2) Oil(2)
2007	127.6	115.6	166.4	121.3	4.5	5.6	7.5	1.9
2008	127.8	132.8	142.7	151.8	0.1	14.9	-14.3	25.2
2009	109.5	119.5	107.4	101.4	-14.3	-10.0	-24.7	-33.2
2008 IV	110.8	117.0	110.4	96.9	-15.6	-14.6	-24.0	-44.8
2009 I	104.8	120.4	91.4	78.9	-5.4	2.9	-17.3	-18.6
II	109.7	126.9	101.5	99.1	4.6	5.4	11.1	25.6
III	110.7	117.0	114.3	109.2	0.9	-7.7	12.6	10.2
IV	112.7	114.8	120.6	115.9	1.8	-2.0	5.5	6.1
2010 I	125.3	124.8	137.0	126.7	11.2	8.7	13.6	9.3
II	141.3	137.2	158.8	141.5	12.8	9.9	15.9	11.7
III	147.2	145.0	166.2	135.3	4.2	5.7	4.6	-4.4
2009 Μάιος/May	110.5	129.3	100.3	97.0	2.5	4.0	1.1	10.1
Ιούν./Jun.	111.0	127.1	105.2	111.8	0.4	-1.7	4.8	15.3
Ιούλ./Jul.	109.9	121.1	107.8	105.3	-1.0	-4.7	2.5	-5.8
Αύγ./Aug.	113.1	118.1	119.7	116.1	2.9	-2.5	11.0	10.3
Σεπτ./Sept.	109.0	112.1	115.2	106.2	-3.6	-5.1	-3.8	-8.5
Οκτ./Oct.	108.6	111.2	116.1	112.9	-0.4	-0.8	0.8	6.3
Νοέμ./Nov.	111.8	114.4	118.4	118.1	3.0	2.9	2.0	4.6
Δεκ./Dec.	117.7	118.8	127.3	116.8	5.3	3.8	7.4	-1.1
2010 Ιαν./Jan.	121.8	121.0	134.8	122.3	3.4	1.9	6.0	4.7
Φεβρ./Feb.	124.5	125.5	132.7	124.1	2.3	3.8	-1.6	1.5
Μάρτ./Mar.	129.3	127.6	143.3	133.5	3.8	1.7	8.0	7.6
Απρ./Apr.	139.0	132.8	163.6	144.9	7.5	4.1	14.2	8.5
Μάιος/May	142.0	139.3	157.5	138.7	2.1	4.9	-3.7	-4.3
Ιούν./Jun.	142.4	139.1	154.1	140.1	0.3	-0.1	-2.2	1.0
Ιούλ./Jul.	142.5	140.2	158.4	133.8	0.1	0.8	2.8	-4.5
Αύγ./Aug.	148.1	146.1	168.1	135.9	3.9	4.2	6.1	1.6
Σεπτ./Sept.	150.9	148.6	171.8	136.1	1.9	1.7	2.2	0.1
Οκτ./Oct.	147.5	145.8	165.9	136.4	-2.2	-1.9	-3.5	0.2

Πηγή / Source: IFS, Commodity Prices.

(1) Ο δείκτης δεν περιλαμβάνει καύσιμα και πολύτιμα μέταλλα /The index does not include fuel and precious metals.

(2) UK Brent.

(%) Μεταβολή έναντι προηγούμενης περιόδου / Change over previous period

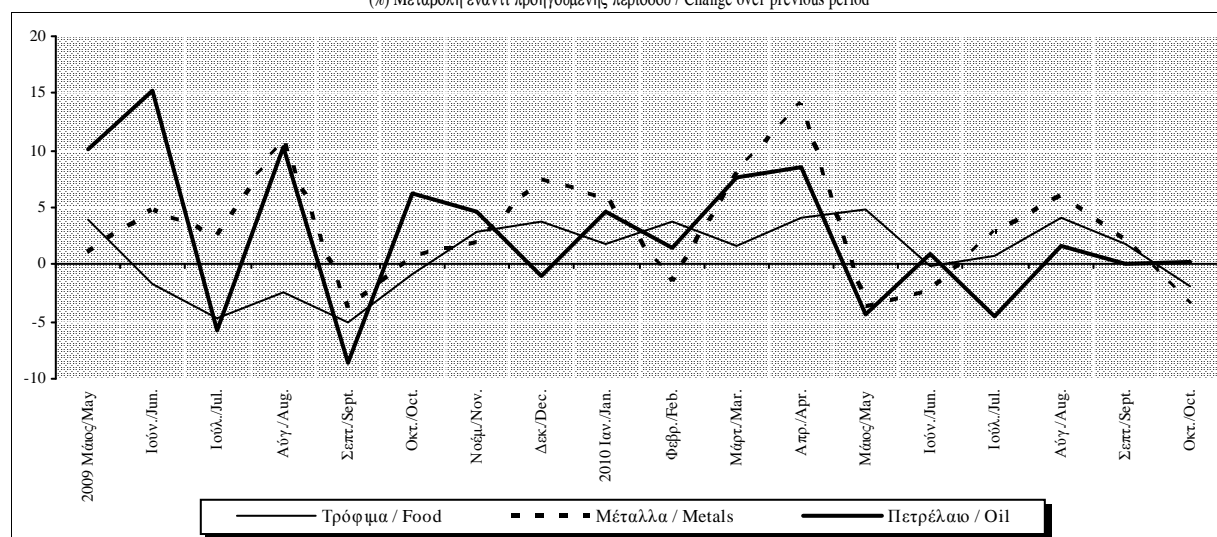

Πίνακας VI.6. ΣΥΝΟΠΤΙΚΟ ΙΣΟΖΥΓΙΟ ΠΛΗΡΩΜΩΝ (σε εκατ. ευρώ, καθαρή κίνηση) (1)

Table VI.6. SUMMARY BALANCE OF PAYMENTS (million euros, net flows) (1)

Περίοδος Period	Τρέχουσες Συναλλαγές (Α) Current Transactions (A)					Μεταβιβάσεις κεφαλαίου (3), (B)  Capital transfers (3),(B)	Σύνολο (2) (Α) + (B)  Total (2) (A) + (B)
	Σύνολο (2)	Αγαθά	Υπηρεσίες	Εισοδήματα (2)	Τρέχουσες Μεταβιβάσεις		
	Total (2)	Goods	Services	Income (2)	Current transfers		
2007	-32602,2	-41499,2	16591,7	-9285,8	1591,1	4332,3	-28269,9
2008	-34797,6	-44048,8	17135,6	-10643,0	2758,6	4090,8	-30706,8
2009	-25818,7	-30767,3	12640,2	-8984,3	1292,6	2017,4	-23801,3
2008 IV	-10255,7	-9854,6	2317,3	-2780,5	62,2	1048,2	-9207,5
2009 I	-7094,7	-7710,2	1217,9	-1983,1	1380,8	479,5	-6615,2
II	-6988,9	-7652,8	3148,2	-2556,7	72,5	422,1	-6566,8
III	-3545,9	-7830,8	6576,7	-2323,3	31,5	619,5	-2926,4
IV	-8189,2	-7573,4	1697,4	-2121,1	-192,1	496,4	-7692,9
2010 I	-9703,6	-8221,6	1160,0	-1904,8	-737,2	148,3	-9555,3
II	-4431,5	-7044,5	3368,0	-2532,3	1777,2	-12,0	-4443,5
III	-2983,6	-7005,0	6790,7	-2462,3	-307,0	632,7	-2351,0
2009 Απρ./Apr.	-2883,6	-2666,4	539,5	-755,3	-1,4	334,9	-2548,8
Μάιος/May	-1864,0	-2438,8	1045,4	-689,0	218,4	12,8	-1851,2
Ιούν./Jun.	-2241,3	-2547,6	1563,2	-1112,4	-144,5	74,4	-2166,9
Ιουλ./Jul.	-1598,9	-2955,2	2300,4	-1039,7	95,5	354,6	-1244,3
Αύγ./Aug.	-466,9	-2277,8	2499,8	-645,4	-43,5	278,0	-189,0
Σεπτ./Sept.	-1480,0	-2597,9	1776,5	-638,2	-20,4	-13,1	-1493,1
Οκτ./Oct.	-2390,7	-2381,9	921,2	-713,2	-216,8	14,1	-2376,6
Νοέμ./Nov.	-2724,4	-2412,0	327,7	-575,4	-64,7	428,7	-2295,7
Δεκ./Dec.	-3074,2	-2779,6	448,5	-832,5	89,4	53,6	-3020,5
2010 Ιαν./Jan.	-3593,5	-3046,2	320,6	-600,6	-267,3	31,8	-3561,7
Φεβρ./Feb.	-3158,8	-2436,9	359,6	-698,2	-383,3	94,6	-3064,2
Μάρτ./Mar.	-2951,3	-2738,5	479,8	-605,9	-86,7	21,9	-2929,4
Απρ./Apr.	-2898,1	-2527,9	483,2	-671,0	-182,4	10,7	-2887,4
Μάιος/May	307,7	-2247,2	1131,5	-613,0	2036,4	-11,6	296,0
Ιούν./Jun.	-1841,1	-2269,3	1753,3	-1248,4	-76,8	-11,0	-1852,2
Ιουλ./Jul.	-1413,7	-2694,6	2364,9	-1101,3	17,3	664,2	-749,5
Αύγ./Aug.	-259,1	-2029,5	2540,9	-634,4	-136,1	-13,2	-272,3
Σεπτ./Sept.	-1310,9	-2281,0	1884,9	-726,6	-188,2	-18,3	-1329,2

Πηγή: Τράπεζα της Ελλάδος / Source: Bank of Greece

(1) Εισροές (+), εκροές (-) / Inflows (+), outflows (-).

(2) Αναθεωρημένα στοιχεία από τον Ιανουάριο του 2006. Βλ. σημείωση (1) και (2) του Πίνακα VI.9. / Revised data as of Jan. 2006. See footnote (1) and (2) in Table VI.9.

(3) Περιλαμβάνει κυρίως μεταβιβάσεις κεφαλαίου από την ΕΕ / It primarily includes capital transfers from the EU.

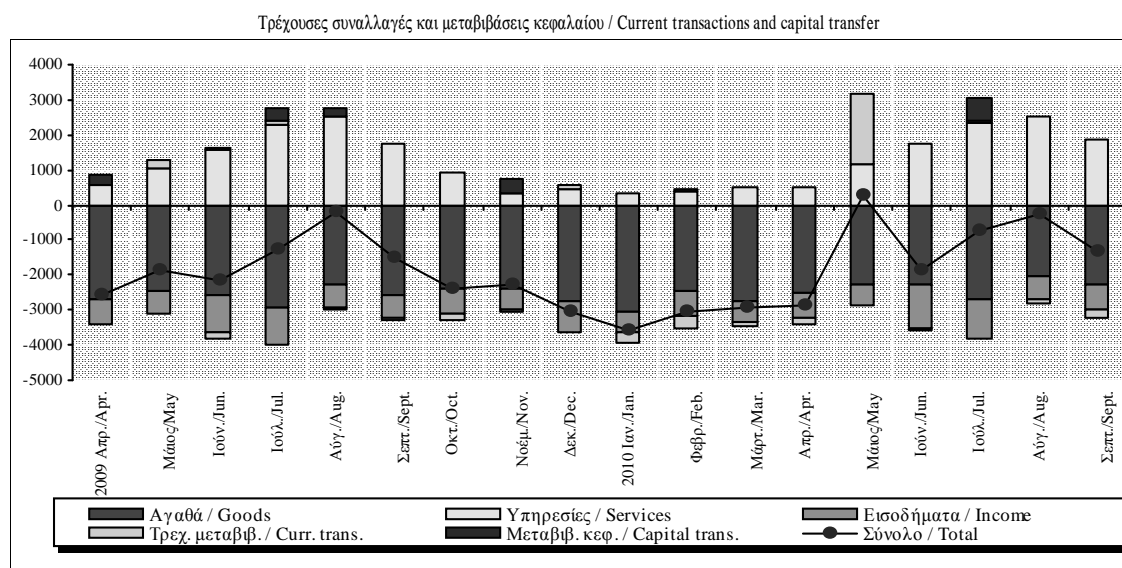

Πίνακας VI.6. ΣΥΝΟΠΤΙΚΟ ΙΣΟΖΥΓΙΟ ΠΛΗΡΩΜΩΝ (σε εκατ. ευρώ, καθαρή κίνηση) (1) (συνέχεια)

Table VI.6. SUMMARY BALANCE OF PAYMENTS (million euros, net flows) (1) (continued)

Περίοδος Period	Κίνηση χρηματοδοτικών μέσων, (Γ) Financial transactions (C)						Τακτοποιητέα Στοιχεία (7), (Δ) Errors and omissions (7), (D)
	Σύνολο (5) Total (5)	Άμεσες Επενδύσεις (5) Direct investment (5)	Επενδύσεις Χαρτοφυλακίου Portfolio investment	Χρημ/κά παράγωγα Financial derivatives	Λοιπές Επενδύσεις Other investment	Συν/κά διαθέσιμα (6) Reserve assets (6)	
2007	27570,2	-2290,2	17934,3	-492,6	12740,6	-322,0	699,7
2008	29914,2	1420,7	16984,0	-556,0	12094,6	-29,0	792,6
2009	24395,4	274,5	28665,5	-801,7	-3636,9	-106,0	-594,1
2008 IV	8465,1	481,3	-1288,2	-250,9	9546,0	-23,0	742,4
2009 I	6687,2	-178,8	15259,5	-77,9	-8349,6	34,0	-72,0
II	7240,9	847,1	3854,0	-65,1	2669,0	-64,0	-674,1
III	2954,5	317,8	4689,7	-260,9	-1785,1	-7,0	-28,1
IV	7512,8	-711,6	4862,4	-397,8	3828,7	-69,0	180,1
2010 I	9238,9	736,6	5529,6	-615,4	3612,2	-24,0	316,4
II	5032,8	-253,4	-10230,1	331,5	15082,8	102,0	-589,3
III	2870,5	-79,1	-14022,1	741,6	16172,1	58,0	-519,5
2009 Απρ./Apr.	2963,5	790,1	-7124,5	-84,2	9388,1	-6,0	-414,7
Μάιος/May	1902,0	110,4	7660,5	-9,7	-5803,2	-56,0	-50,8
Ιούν./Jun.	2375,4	-53,5	3318,0	28,8	-915,8	-2,0	-208,6
Ιούλ./Jul.	1634,9	525,4	4877,6	-108,5	-3675,5	16,0	-390,6
Αύγ./Aug.	-70,1	-5,7	-2626,6	-27,9	2598,0	-8,0	259,1
Σεπτ./Sept.	1389,7	-201,8	2438,6	-124,5	-707,6	-15,0	103,4
Οκτ./Oct.	2090,6	-298,4	1153,0	-222,0	1455,0	3,0	286,1
Νοέμ./Nov.	2613,8	-101,3	8216,3	-35,5	-5445,7	-20,0	-318,1
Δεκ./Dec.	2808,4	-311,8	-4506,9	-140,3	7819,4	-52,0	212,1
2010 Ιαν./Jan.	4170,2	-96,1	4002,9	-207,8	412,1	59,0	-608,5
Φεβρ./Feb.	2360,7	-138,3	-2372,4	-167,2	5077,5	-39,0	703,5
Μάρτ./Mar.	2708,1	970,9	3899,1	-240,4	-1877,5	-44,0	221,3
Απρ./Apr.	3324,6	-102,0	-7681,0	-92,7	11159,3	41,0	-437,2
Μάιος/May	-31,1	-177,0	-6363,2	452,6	6008,5	48,0	-265,0
Ιούν./Jun.	1739,3	25,7	3814,1	-28,4	-2085,0	13,0	112,9
Ιούλ./Jul.	1334,7	195,4	-1619,0	405,7	2333,6	19,0	-585,2
Αύγ./Aug.	836,2	-189,8	-12164,1	283,9	12902,2	4,0	-563,9
Σεπτ./Sept.	699,6	-84,7	-239,0	52,0	936,3	35,0	629,6

Πηγή: Τράπεζα της Ελλάδος / Source: Bank of Greece

(1) βλ. προηγούμενη σελίδα / (1) see previous page

(5) Βλ. σημείωση (2) Πίνακα VII.1. / See footnote (2) in Table VII.1.

(6) Αύξηση (-), μείωση (+) / Increase(-), decrease (+).

(7) A+B+Γ+Δ=0 / A+B+C+D=0.

Κίνηση χρηματοδοτικών μέσων / Financial transactions

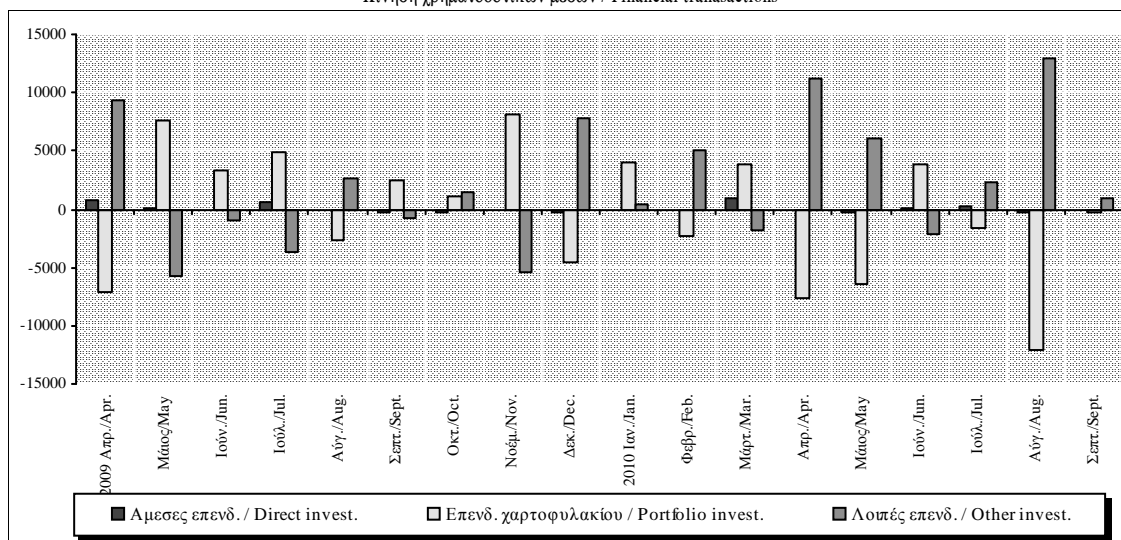

Πίνακας VI.7. ΣΥΝΟΠΤΙΚΟ ΕΜΠΟΡΙΚΟ ΙΣΟΖΥΓΙΟ: ΕΞΑΓΩΓΕΣ ΚΑΙ ΕΙΣΑΓΩΓΕΣ ΑΓΑΘΩΝ (σε εκατ. ευρώ)

Table VI.7. SUMMARY TRADE ACCOUNT: EXPORTS AND IMPORTS OF GOODS (million euros)

Περίοδος Period	Σύνολο Total			Εμπορικό ισοζύγιο χωρίς καύσιμα Non-oil trade balance			Ισοζύγιο καυσίμων Oil trade balance		
	Ισοζύγιο Balance	Εξαγωγές Exports	Εισαγωγές Imports	Ισοζύγιο Balance	Εξαγωγές Exports	Εισαγωγές Imports	Ισοζύγιο Balance	Εξαγωγές Exports	Εισαγωγές Imports
	2007	-41499,2	17445,5	58944,8	-32279,6	14408,2	46687,9	-9219,6	3037,3
2008	-44048,8	19812,9	63861,7	-31894,3	15558,4	47452,7	-12154,6	4254,4	16409,0
2009	-30767,3	15318,0	46085,3	-23170,8	12254,8	35425,5	-7596,5	3063,2	10659,8
2008 IV	-9854,6	4823,2	14677,9	-7395,6	3803,5	11199,1	-2459,1	1019,8	3478,8
2009 I	-7710,2	3659,8	11370,0	-5777,1	3062,8	8839,9	-1933,1	597,0	2530,1
II	-7652,8	3780,7	11433,5	-5984,4	3007,8	8992,2	-1668,4	772,8	2441,3
III	-7830,8	3900,6	11731,4	-5705,4	3010,4	8715,8	-2125,4	890,2	3015,6
IV	-7573,4	3977,0	11550,4	-5703,8	3173,8	8877,6	-1869,6	803,2	2672,8
2010 I	-8221,6	3566,2	11787,8	-5524,6	2741,9	8266,5	-2697,0	824,3	3521,3
II	-7044,5	4227,0	11271,4	-5298,9	2924,5	8223,4	-1745,6	1302,4	3048,0
III	-7005,0	4395,4	11400,4	-4390,7	3158,4	7549,2	-2614,3	1237,0	3851,3
2009 Απρ./Apr.	-2666,4	1200,1	3866,5	-2040,7	972,4	3013,0	-625,8	227,7	853,5
Μάιος/May	-2438,8	1253,0	3691,8	-1917,0	989,5	2906,6	-521,8	263,5	785,3
Ιούν./Jun.	-2547,6	1327,5	3875,1	-2026,7	1045,9	3072,6	-520,9	281,6	802,5
Ιούλ./Jul.	-2955,2	1337,0	4292,2	-2245,7	1032,6	3278,3	-709,5	304,4	1013,9
Αύγ./Aug.	-2277,8	1236,3	3514,1	-1457,8	932,1	2389,9	-820,0	304,2	1124,2
Σεπτ./Sept.	-2597,9	1327,2	3925,1	-2002,0	1045,6	3047,6	-595,9	281,6	877,5
Οκτ./Oct.	-2381,9	1292,4	3674,2	-1698,3	1042,8	2741,0	-683,6	249,6	933,2
Νοέμ./Nov.	-2412,0	1215,4	3627,4	-1847,0	1031,8	2878,8	-565,0	183,6	748,6
Δεκ./Dec.	-2779,6	1469,2	4248,8	-2158,6	1099,2	3257,8	-621,0	370,0	991,0
2010 Ιαν./Jan.	-3046,2	1070,4	4116,6	-1977,8	842,0	2819,8	-1068,4	228,4	1296,8
Φεβρ./Feb.	-2436,9	1101,6	3538,5	-1693,3	846,0	2539,3	-743,6	255,6	999,2
Μάρτ./Mar.	-2738,5	1394,2	4132,7	-1853,5	1053,9	2907,4	-885,0	340,3	1225,3
Απρ./Apr.	-2527,9	1298,8	3826,7	-1900,6	923,5	2824,1	-627,3	375,3	1002,6
Μάιος/May	-2247,2	1361,1	3608,3	-1688,1	956,1	2644,2	-559,1	405,0	964,1
Ιούν./Jun.	-2269,3	1567,1	3836,4	-1710,2	1044,9	2755,1	-559,1	522,1	1081,3
Ιούλ./Jul.	-2694,6	1542,8	4237,4	-1669,8	1085,4	2755,2	-1024,8	457,4	1482,2
Αύγ./Aug.	-2029,5	1358,1	3387,7	-1305,6	948,1	2253,7	-724,0	410,0	1134,0
Σεπτ./Sept.	-2281,0	1494,4	3775,4	-1415,4	1124,9	2540,3	-865,5	369,6	1235,1

Πηγή: Τράπεζα της Ελλάδος / Source: Bank of Greece

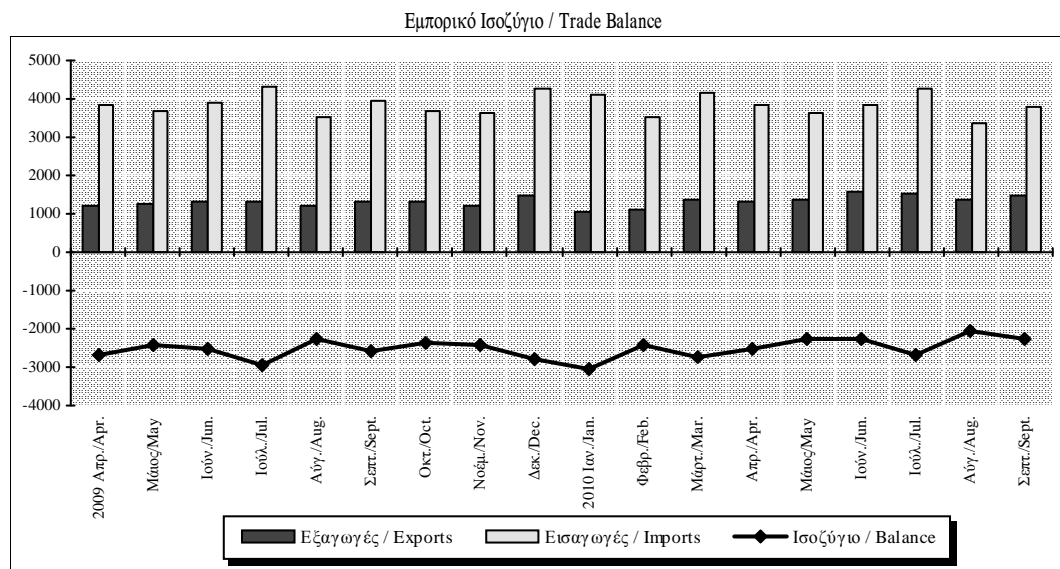

Πίνακας VI.8. ΣΥΝΟΠΤΙΚΟ ΙΣΟΖΥΓΙΟ ΥΠΗΡΕΣΙΩΝ (σε εκατ. ευρώ)

Table VI.8. SUMMARY SERVICES BALANCE (million euros)

Περίοδος Period	Σύνολο Total			Ταξιδιωτικό Travel			Μεταφορές Transportation			Λοιπές Υπηρεσίες Other Services		
	Ισοζύγιο Balance	Εισπράξεις Receipts	Πληρωμές Payments	Ισοζύγιο Balance	Εισπράξεις Receipts	Πληρωμές Payments	Ισοζύγιο Balance	Εισπράξεις Receipts	Πληρωμές Payments	Ισοζύγιο Balance	Εισπράξεις Receipts	Πληρωμές Payments
	2007	16591,7	31337,3	14745,6	8833,5	11319,2	2485,7	9167,9	16939,3	7771,3	-1409,7	3078,9
2008	17135,6	34066,2	16930,6	8956,8	11635,9	2679,1	9872,3	19188,3	9316,0	-1693,5	3242,0	4935,5
2009	12640,2	26983,3	14343,2	7975,6	10400,3	2424,6	6478,8	13552,2	7073,4	-1814,2	3030,9	4845,1
2008 IV	2317,3	6538,3	4221,0	592,0	1301,8	709,7	2142,6	4311,3	2168,7	-417,4	925,3	1342,6
2009 I	1217,9	4597,9	3380,0	-100,2	486,3	586,5	1747,4	3405,7	1658,3	-429,3	705,9	1135,2
II	3148,2	6691,9	3543,8	2100,8	2672,5	571,7	1562,0	3326,0	1764,0	-514,7	693,4	1208,0
III	6576,7	10267,3	3690,6	5381,8	6050,2	668,4	1648,3	3444,4	1796,1	-453,3	772,7	1226,0
IV	1697,4	5426,2	3728,8	593,3	1191,3	597,9	1521,1	3376,1	1855,0	-417,0	858,9	1275,8
2010 I	1160,0	4915,0	3754,9	-36,6	476,6	513,2	1594,8	3675,4	2080,5	-398,2	763,0	1161,2
II	3368,0	7221,5	3853,5	1811,9	2374,8	563,0	2018,2	4049,4	2031,2	-462,0	797,3	1259,3
III	6790,7	10641,8	3851,1	5123,1	5722,0	598,9	1966,0	4034,0	2068,0	-298,4	885,7	1184,2
2009 Απρ./Apr.	539,5	1768,2	1228,7	166,1	387,6	221,6	558,1	1144,6	586,5	-184,6	236,0	420,6
Μάιος/May	1045,4	2141,7	1096,2	724,6	886,8	162,3	482,9	1042,6	559,7	-162,1	212,2	374,3
Ιούν./Jun.	1563,2	2782,1	1218,9	1210,2	1398,0	187,9	521,0	1138,8	617,8	-168,0	245,2	413,1
Ιούλ./Jul.	2300,4	3616,8	1316,4	1879,8	2081,5	201,8	616,7	1254,2	637,5	-196,1	281,0	477,1
Αύγ./Aug.	2499,8	3647,3	1147,5	2076,6	2362,6	286,0	544,4	1079,3	534,9	-121,2	205,3	326,5
Σεπτ./Sept.	1776,5	3003,2	1226,7	1425,3	1606,0	180,7	487,2	1110,8	623,6	-136,0	286,4	422,4
Οκτ./Oct.	921,2	2131,5	1210,4	594,5	785,5	191,0	492,3	1092,7	600,4	-165,6	253,3	419,0
Νοέμ./Nov.	327,7	1497,7	1170,0	23,8	219,9	196,1	428,7	1025,4	596,7	-124,8	252,4	377,2
Δεκ./Dec.	448,5	1797,0	1348,5	-25,0	185,9	210,9	600,1	1258,0	657,9	-126,5	353,2	479,7
2010 Ιαν./Jan.	320,6	1522,3	1201,7	-59,0	147,6	206,6	518,3	1158,8	640,5	-138,7	215,9	354,6
Φεβρ./Feb.	359,6	1520,1	1160,5	15,7	147,1	131,3	475,9	1114,9	639,0	-132,1	258,1	390,2
Μάρτ./Mar.	479,8	1872,6	1392,8	6,6	181,9	175,3	600,6	1401,6	801,0	-127,4	289,0	416,4
Απρ./Apr.	483,2	1829,6	1346,4	147,4	327,8	180,4	525,6	1269,9	744,3	-189,8	231,9	421,8
Μάιος/May	1131,5	2397,1	1265,6	623,9	817,6	193,8	680,8	1314,8	634,0	-173,2	264,6	437,9
Ιούν./Jun.	1753,3	2994,8	1241,4	1040,6	1229,4	188,8	811,8	1464,7	652,9	-99,0	300,7	399,7
Ιούλ./Jul.	2364,9	3727,3	1362,4	1771,0	1983,3	212,3	723,4	1438,2	714,8	-129,5	305,8	435,3
Αύγ./Aug.	2540,9	3751,9	1211,0	2001,4	2214,7	213,3	613,2	1278,6	665,4	-73,7	258,6	332,3
Σεπτ./Sept.	1884,9	3162,5	1277,6	1350,7	1524,0	173,3	629,4	1317,2	687,8	-95,2	321,3	416,5

Πηγή: Τράπεζα της Ελλάδος / Source: Bank of Greece

Ισοζύγιο Υπηρεσιών / Services Balance

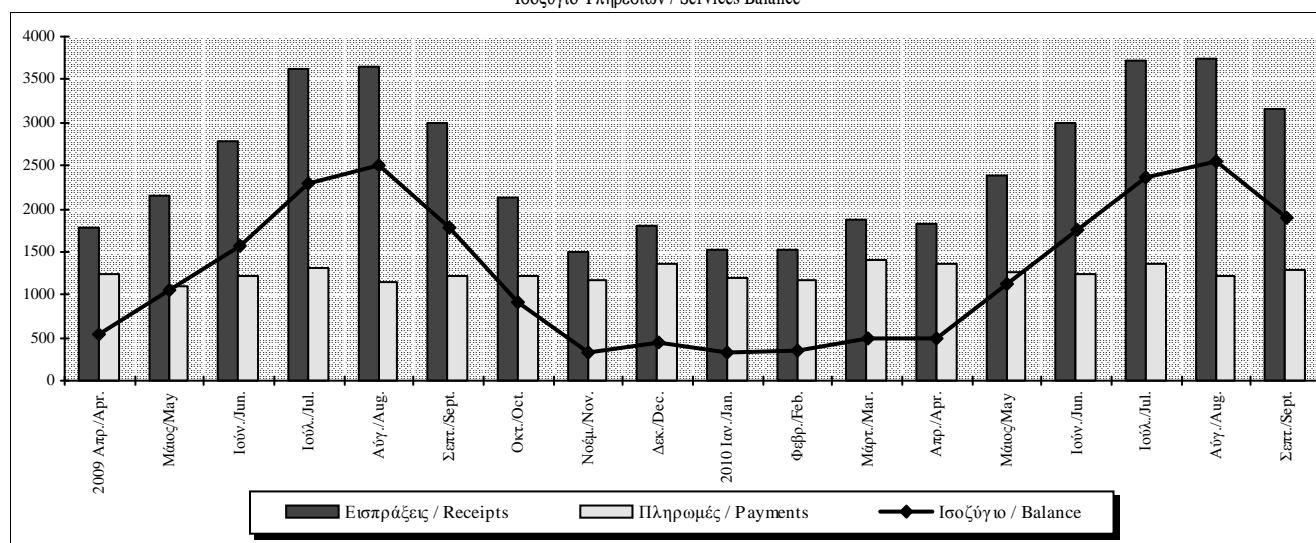

Πίνακας VI.9. ΣΥΝΟΠΤΙΚΟ ΙΣΟΖΥΓΙΟ ΕΙΣΟΔΗΜΑΤΩΝ (σε εκατ. ευρώ)

Table VI.9. SUMMARY INCOME BALANCE (million euros)

Περίοδος Period	Σύνολο (1) Total (1)			Αμοιβές, μισθοί Compensation of employees			Τόκοι (1) Interest (1)			Μερίσματα, κέρδη και λοιπά εισοδήματα (2) Dividends, profits and other income (2)		
	Ισοζύγιο Balance	Εισπράξεις Receipts	Πληρωμές Payments	Ισοζύγιο Balance	Εισπράξεις Receipts	Πληρωμές Payments	Ισοζύγιο Balance	Εισπράξεις Receipts	Πληρωμές Payments	Ισοζύγιο Balance	Εισπράξεις Receipts	Πληρωμές Payments
	2007	-9285,8	4558,5	13844,3	34,3	366,9	332,6	-7227,7	3588,5	10816,2	-2092,4	603,2
2008	-10643,0	5573,2	16216,2	-65,4	344,7	410,1	-8985,5	4534,8	13520,3	-1592,1	693,7	2285,8
2009	-8984,3	4282,9	13267,2	-117,4	294,6	411,9	-8495,5	3423,2	11918,7	-371,4	565,1	936,5
2008 IV	-2780,5	1399,7	4180,2	-56,2	80,3	136,5	-2385,5	1194,7	3580,2	-338,8	124,8	463,6
2009 I	-1983,1	1245,0	3228,1	-37,4	63,7	101,1	-2098,2	1048,6	3146,8	152,5	132,7	-19,8
II	-2556,7	1102,8	3659,5	-24,0	72,6	96,6	-2267,8	887,2	3155,0	-265,0	143,0	407,9
III	-2323,3	998,4	3321,7	-13,0	93,0	106,1	-2081,2	768,1	2849,2	-229,1	137,3	366,4
IV	-2121,1	936,8	3057,9	-43,0	65,2	108,2	-2048,3	719,4	2767,7	-29,8	152,1	182,0
2010 I	-1904,8	1003,2	2908,0	-42,6	52,1	94,8	-2007,1	801,1	2808,1	144,9	150,0	5,1
II	-2532,3	896,9	3429,2	-46,5	48,0	94,5	-2153,6	714,6	2868,2	-332,2	134,3	466,5
III	-2462,3	987,7	3450,0	-40,4	51,8	92,3	-2159,3	760,2	2919,5	-262,6	175,7	438,3
2009 Απρ./Apr.	-755,3	373,3	1128,6	-7,6	23,9	31,5	-789,4	305,0	1094,3	41,6	44,4	2,7
Μάιος/May	-689,0	362,6	1051,6	-7,5	25,6	33,1	-636,0	293,7	929,8	-45,4	43,2	88,7
Ιούν./Jun.	-1112,4	366,9	1479,3	-8,8	23,1	31,9	-842,4	288,4	1130,8	-261,2	55,4	316,6
Ιούλ./Jul.	-1039,7	361,9	1401,6	6,9	46,1	39,2	-849,3	265,6	1114,9	-197,2	50,2	247,4
Αύγ./Aug.	-645,4	306,3	951,8	-8,5	21,7	30,2	-623,2	245,4	868,6	-13,7	39,3	53,0
Σεπτ./Sept.	-638,2	330,1	968,3	-11,4	25,2	36,6	-608,6	257,1	865,7	-18,1	47,8	66,0
Οκτ./Oct.	-713,2	294,1	1007,4	-13,6	20,4	34,0	-697,6	231,8	929,4	-2,1	42,0	44,0
Νοέμ./Nov.	-575,4	309,7	885,1	-12,3	20,8	33,1	-630,1	234,1	864,2	67,1	54,8	-12,2
Δεκ./Dec.	-832,5	332,9	1165,4	-17,1	24,0	41,1	-720,6	253,5	974,2	-94,8	55,4	150,2
2010 Ιαν./Jan.	-600,6	367,2	967,9	-11,1	17,8	29,0	-635,7	302,9	938,6	46,2	46,5	0,3
Φεβρ./Feb.	-698,2	294,0	992,2	-13,1	15,1	28,2	-734,4	221,6	956,0	49,3	57,3	8,0
Μάρτ./Mar.	-605,9	342,0	947,9	-18,4	19,2	37,6	-637,0	276,6	913,5	49,4	46,2	-3,2
Απρ./Apr.	-671,0	296,0	966,9	-15,8	15,4	31,2	-684,9	238,8	923,7	29,7	41,8	12,0
Μάιος/May	-613,0	306,7	919,7	-15,2	17,2	32,4	-583,6	242,6	826,2	-14,1	47,0	61,1
Ιούν./Jun.	-1248,4	294,2	1542,5	-15,4	15,5	30,9	-885,1	233,2	1118,3	-347,9	45,5	393,3
Ιούλ./Jul.	-1101,3	352,9	1454,2	-13,4	18,1	31,6	-817,4	283,7	1101,1	-270,5	51,1	321,6
Αύγ./Aug.	-634,4	303,4	937,9	-14,6	16,0	30,6	-588,1	243,1	831,2	-31,8	44,3	76,1
Σεπτ./Sept.	-726,6	331,3	1057,9	-12,4	17,7	30,1	-753,8	233,4	987,2	39,7	80,2	40,6

Πηγή: Τράπεζα της Ελλάδος / Source: Bank of Greece

(1) Αναθεωρημένα στοιχεία από τον Ιανουάριο του 2003. Περιλαμβάνονται οι δεδουλευμένοι και όχι οι καταβληθέντες τόκοι ομολόγων, ενώ καταγράφονται ακριβέστερα οι τόκοι που καταβάλλονται σε μη κατοίκους. / Revised data as of January 2003. Interest on bonds is recorded on an accruals basis and not on the basis of interest actually paid; also, the amount of interest paid to non-residents is recorded more accurately.

(2) Αναθεωρημένα στοιχεία από τον Ιανουάριο του 2006. Περιλαμβάνονται τα επανεπενδυθέντα (μη διανεμηθέντα) κέρδη από άμεσες επενδύσεις. / Revised data as of January 2006. Reinvested (undistributed) earnings from direct investment are included.

Ισοζύγιο Εισοδημάτων / Income Balance

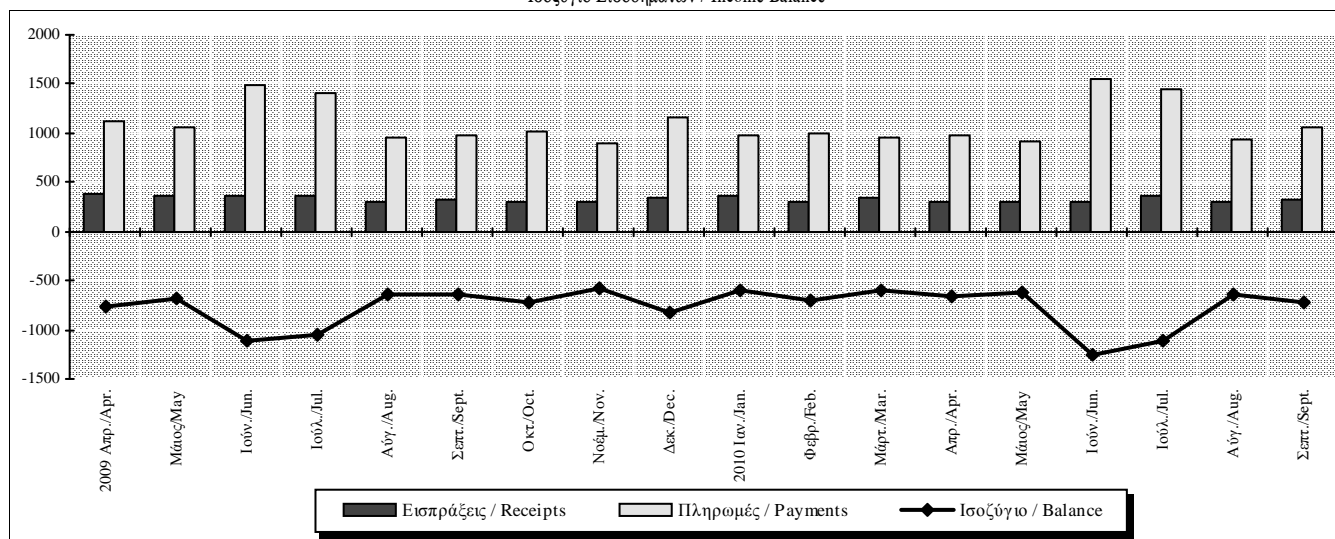

Πίνακας VI.10. ΣΥΝΟΠΤΙΚΟ ΙΣΟΖΥΓΙΟ ΜΕΤΑΒΙΒΑΣΕΩΝ (σε εκατ. ευρώ)

Table VI.10. SUMMARY TRANSFERS BALANCE (million euros)

Περίοδος Period	Συνολικές τρέχουσες μεταβιβάσεις Total current transfers			Συνολικές μεταβιβάσεις κεφαλαίου Total capital transfers			Μεταβιβάσεις γενικής κυβέρνησης General government transfers		
	Ισοζύγιο Balance	Εισπράξεις Receipts	Πληρωμές Payments	Ισοζύγιο Balance	Εισπράξεις Receipts	Πληρωμές Payments	Ισοζύγιο Balance	Εισπράξεις (1) Receipts (1)	Πληρωμές (2) Payments (2)
	2007	1591,1	6608,1	5017,0	4332,3	4673,9	341,6	4910,1	8762,6
2008	2758,6	6882,7	4124,1	4090,8	4637,8	547,0	6011,0	8920,7	2909,7
2009	1292,6	5380,7	4088,1	2017,4	2328,1	310,7	2967,1	5661,1	2694,0
2008 IV	62,2	1342,1	1279,9	1048,2	1152,3	104,1	840,8	1783,2	942,4
2009 I	1380,8	2599,5	1218,7	479,5	553,1	73,7	1696,7	2608,4	911,7
II	72,5	1044,5	972,1	422,1	497,5	75,4	340,4	955,5	615,1
III	31,5	911,8	880,3	619,5	703,4	83,9	669,0	1149,0	480,0
IV	-192,1	824,9	1017,1	496,4	574,1	77,7	261,1	948,3	687,2
2010 I	-737,2	598,4	1335,7	148,3	226,6	78,2	-599,3	371,7	971,0
II	1777,2	2686,0	908,7	-12,0	48,1	60,1	1822,1	2344,5	522,4
III	-307,0	725,1	1032,1	632,7	704,0	71,3	409,7	1063,1	653,4
2009 Απρ./Apr.	-1,4	327,4	328,8	334,9	356,5	21,6	289,4	498,6	209,2
Μάιος/May	218,4	474,9	256,6	12,8	38,1	25,3	180,6	314,3	133,7
Ιούν./Jun.	-144,5	242,2	386,7	74,4	102,9	28,4	-129,5	142,7	272,2
Ιούλι./Jul.	95,5	318,1	222,5	354,6	385,7	31,1	415,9	521,8	105,9
Αύγ./Aug.	-43,5	310,4	353,9	278,0	303,2	25,2	280,8	478,7	197,9
Σεπτ./Sept.	-20,4	283,3	303,8	-13,1	14,5	27,6	-27,7	148,5	176,2
Οκτ./Oct.	-216,8	227,2	444,0	14,1	35,7	21,7	-231,5	99,3	330,8
Νοέμ./Nov.	-64,7	268,2	332,9	428,7	454,0	25,3	360,1	592,7	232,6
Δεκ./Dec.	89,4	329,6	240,2	53,6	84,4	30,8	132,5	256,3	123,8
2010 Ιαν./Jan.	-267,3	189,9	457,1	31,8	61,6	29,8	-217,5	89,6	307,2
Φεβρ./Feb.	-383,3	221,6	604,9	94,6	114,3	19,6	-318,6	188,5	507,1
Μάρτ./Mar.	-86,7	187,0	273,6	21,9	50,7	28,8	-63,2	93,5	156,7
Απρ./Apr.	-182,4	161,2	343,6	10,7	28,7	18,0	-136,8	65,8	202,6
Μάιος/May	2036,4	2346,2	309,7	-11,6	10,0	21,6	2020,1	2223,7	203,6
Ιούν./Jun.	-76,8	178,6	255,4	-11,0	9,4	20,5	-61,2	55,0	116,2
Ιούλι./Jul.	17,3	342,7	325,4	664,2	683,9	19,7	690,0	899,0	209,0
Αύγ./Aug.	-136,1	228,3	364,4	-13,2	11,7	24,9	-88,0	128,1	216,1
Σεπτ./Sept.	-188,2	154,1	342,3	-18,3	8,3	26,6	-192,3	36,0	228,3

Πηγή: Τράπεζα της Ελλάδος / Source: Bank of Greece

(1) Περιλαμβάνει κυρίως εισπράξεις, τρέχουσες και κεφαλαίου, από την ΕΕ / It primarily includes receipts, current and capital, from the EU.

(2) Περιλαμβάνει κυρίως πληρωμές, τρέχουσες και κεφαλαίου, προς την ΕΕ / It primarily includes payments, current and capital, to the EU.

Τρέχουσες μεταβιβάσεις / Current transfers

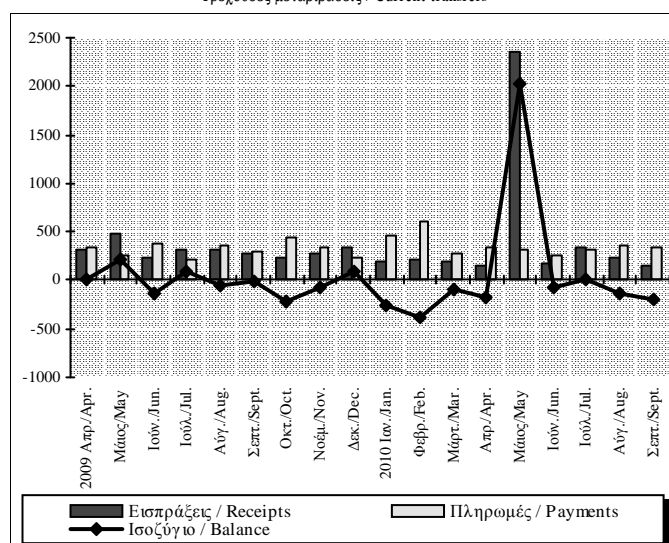

Μεταβιβάσεις κεφαλαίου / Capital transfers

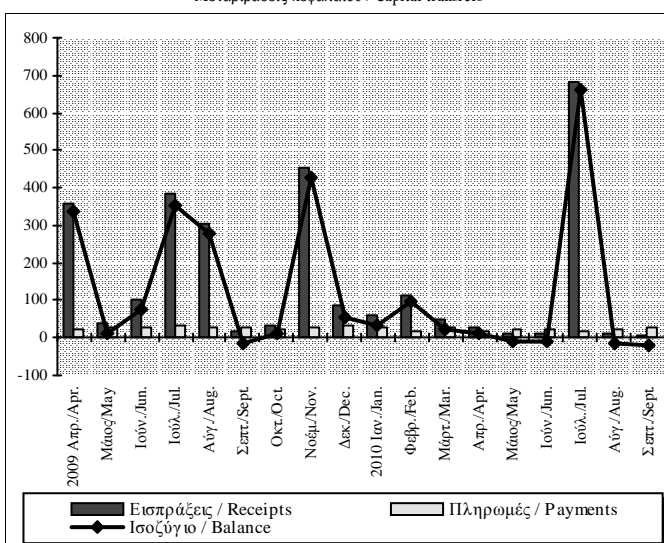

Πίνακας VI.11. ΚΙΝΗΣΗ ΧΡΗΜΑΤΟΔΟΤΙΚΩΝ ΜΕΣΩΝ (σε εκατ. ευρώ, καθαρή κίνηση) (1)

Table VI.11. FINANCIAL TRANSACTIONS (million euros, net flows) (1)

Περίοδος Period	Άμεσες Επενδύσεις (2) Direct investment (2)			Επενδύσεις Χαρτοφυλακίου Portfolio investment			Χρηματο- οικονομικά παράγωγα  Financial Derivatives	Λοιπές Επενδύσεις Other investment			
	Σύνολο Total	Επενδύσεις κατοίκων στο εξωτερικό Residents' investment	Επενδύσεις μη κατοίκων στην Ελλάδα Non- residents' invest. at	Σύνολο Total	Απαιτήσεις Assets	Υποχρεώσεις Liabilities		Σύνολο Total	Απαιτήσεις Assets	Υποχρεώσεις / Liabilities	Από τις οποίες, γενικής κυβέρνησης From which, general government
2007	-2290,2	-3832,9	1542,7	17934,3	-15851,0	33785,3	-492,6	12740,6	-16266,1	29006,8	-2341,7
2008	1420,7	-1650,4	3071,1	16984,0	763,3	16220,7	-556,0	12094,6	-27823,3	39917,8	-572,7
2009	274,5	-1479,3	1753,8	28665,5	-2912,9	31578,4	-801,7	-3636,9	-23875,7	20238,8	-2335,0
2008 IV	481,3	151,0	330,2	-1288,2	2106,5	-3394,7	-250,9	9546,0	-7420,9	16966,9	-126,4
2009 I	-178,8	-253,4	74,6	15259,5	6274,0	8985,4	-77,9	-8349,6	-8827,6	478,1	-799,6
II	847,1	-252,0	1099,0	3854,0	-7791,1	11645,1	-65,1	2669,0	-6670,3	9339,3	-935,4
III	317,8	-315,5	633,3	4689,7	-7325,6	12015,3	-260,9	-1785,1	-4026,2	2241,1	-443,7
IV	-711,6	-658,4	-53,1	4862,4	5929,8	-1067,4	-397,8	3828,7	-4351,7	8180,4	-156,3
2010 I	736,6	-159,1	895,7	5529,6	4209,0	1320,6	-615,4	3612,2	-8037,9	11650,2	-521,3
II	-253,4	-278,4	25,0	-10230,1	4722,9	-14953,0	331,5	15082,8	-8592,3	23675,1	19814,6
III	-79,1	-297,0	217,9	-14022,1	2907,9	-16930,0	741,6	16172,1	10213,8	5958,3	8278,0
2009 Απρ./Apr.	790,1	-90,2	880,3	-7124,5	-3996,5	-3128,0	-84,2	9388,1	584,0	8804,1	-252,5
Μάιος/May	110,4	-45,9	156,3	7660,5	-3689,5	11350,0	-9,7	-5803,2	-576,4	-5226,8	-34,7
Ιούν./Jun.	-53,5	-115,9	62,4	3318,0	-105,1	3423,0	28,8	-915,8	-6677,8	5762,0	-648,2
Ιουλ./Jul.	525,4	-94,4	619,7	4877,6	-723,7	5601,2	-108,5	-3675,5	-246,2	-3429,3	-94,2
Αύγ./Aug.	-5,7	-52,0	46,3	-2626,6	-6133,6	3507,0	-27,9	2598,0	2472,9	125,2	-30,3
Σεπτ./Sept.	-201,8	-169,1	-32,7	2438,6	-468,4	2907,0	-124,5	-707,6	-6252,9	5545,2	-319,2
Οκτ./Oct.	-298,4	-264,4	-34,0	1153,0	1299,0	-146,0	-222,0	1455,0	-1679,5	3134,5	-19,2
Νοέμ./Nov.	-101,3	-63,0	-38,3	8216,3	4821,0	3395,3	-35,5	-5445,7	-2942,4	-2503,3	-3,9
Δεκ./Dec.	-311,8	-331,0	19,2	-4506,9	-190,2	-4316,7	-140,3	7819,4	270,2	7549,2	-133,2
2010 Ιαν./Jan.	-96,1	-59,0	-37,1	4002,9	4836,9	-834,0	-207,8	412,1	-2757,0	3169,1	-0,1
Φεβρ./Feb.	-138,3	-22,1	-116,1	-2372,4	-2537,9	165,5	-167,2	5077,5	-244,8	5322,3	-499,1
Μάρτ./Mar.	970,9	-78,0	1048,9	3899,1	1910,0	1989,1	-240,4	-1877,5	-5036,1	3158,7	-22,1
Απρ./Apr.	-102,0	-85,7	-16,3	-7681,0	1894,9	-9575,9	-92,7	11159,3	-4241,3	15400,5	-83,3
Μάιος/May	-177,0	-191,0	14,0	-6363,2	2257,0	-8620,2	452,6	6008,5	-8935,0	14943,5	20040,5
Ιούν./Jun.	25,7	-1,7	27,3	3814,1	571,0	3243,1	-28,4	-2085,0	4584,0	-6669,0	-142,6
Ιουλ./Jul.	195,4	-72,8	268,2	-1619,0	230,0	-1849,0	405,7	2333,6	608,8	1724,8	-442,4
Αύγ./Aug.	-189,8	-142,3	-47,5	-12164,1	104,0	-12268,0	283,9	12902,2	11767,7	1134,5	-329,6
Σεπτ./Sept.	-84,7	-81,9	-2,8	-239,0	2573,9	-2813,0	52,0	936,3	-2162,7	3099,0	9050,0

Πηγή: Τράπεζα της Ελλάδος / Source: Bank of Greece

(1) Εισροές (+), εκροές (-) / Inflows (+), outflows (-).

(2) Αναθεωρημένα στοιχεία από τον Ιανουάριο του 2006. Περιλαμβάνονται τα επανεπενδύσιμα (μη διανεμηθέντα) κέρδη από άμεσες επενδύσεις. / Revised data as of January 2006. Reinvested (undistributed) earnings from direct investment are included.

Άμεσες Επενδύσεις / Direct investment

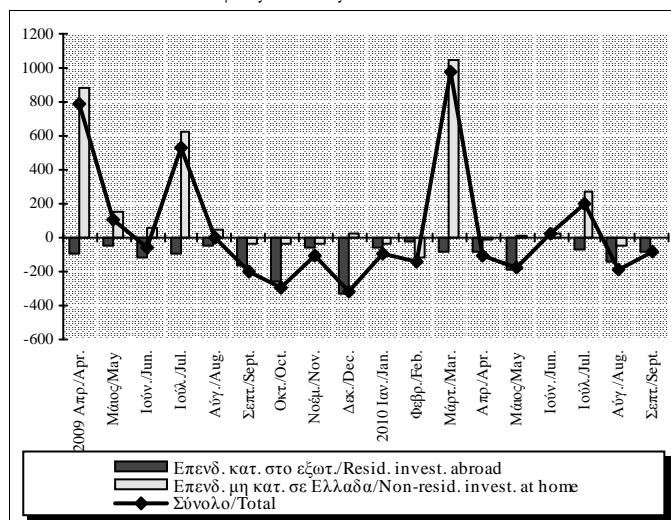

Επενδύσεις Χαρτοφυλακίου / Portfolio investment

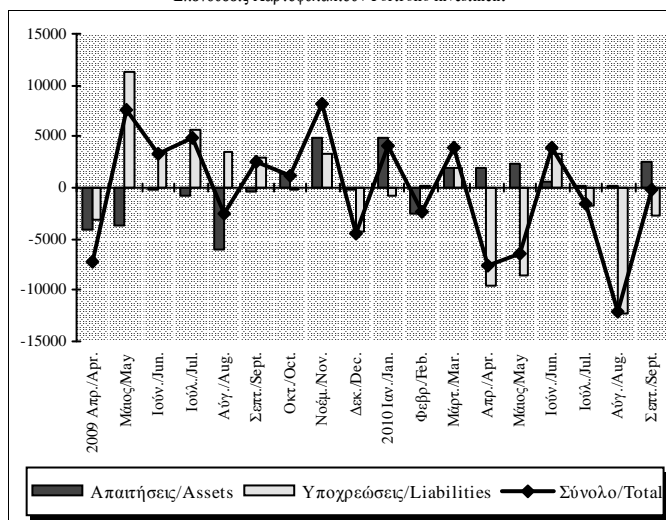

**Πίνακας VI.12. ΚΑΘΑΡΗ ΔΙΕΘΝΗΣ ΕΠΙΕΝΔΥΤΙΚΗ ΘΕΣΗ (σε εκατ. ευρώ) (1)**

**Table VI.12. NET INTERNATIONAL INVESTMENT POSITION (million euros) (1)**

Περίοδος Period	Σύνολο Total	Άμεσες επενδύσεις Direct investment	Επενδύσεις χαρτοφυλακίου Portfolio investment	Λοιπές επενδύσεις Other investment	Συναλλαγματικά διαθέσιμα Reserve Assets
2006	-178163,5	-14328,0	-127162,3	-38842,2	2169,0
2007	-214467,7	-14653,0	-149086,1	-53219,6	2491,0
2008	-179182,4	-637,0	-119793,0	-61273,4	2521,0
2009	-199606,0	-1835,0	-144579,0	-57049,0	3857,0

Πηγή: Τράπεζα της Ελλάδος / Source: Bank of Greece

(1) Απαιτήσεις μείον υποχρεώσεις, υπόλοιπα τέλους έτους / Assets minus liabilities, end-of-year positions.

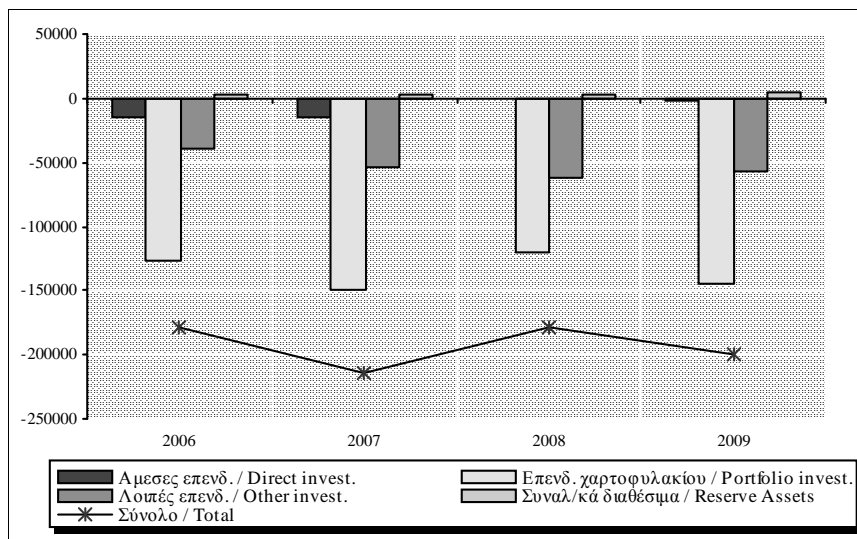

**Πίνακας VI.13. ΤΑΞΙΔΙΩΤΙΚΕΣ ΕΙΣΠΡΑΞΕΙΣ ΚΑΙ ΠΛΗΡΩΜΕΣ**

**Table VI.13. TRAVEL RECEIPTS AND PAYMENTS**

Περίοδος Period	Εισπράξεις / Receipts			Πληρωμές / Payments				
	Εκατ. Ευρώ Million euro	(% Μεταβολή / Change)			Εκατ. Ευρώ Million euro	(% Μεταβολή / Change)		
		Προηγούμενου έτους Previous year	Σωρευτικής περιόδου Cumulative period	Κινητού μέσου 12 μηνών 12-month moving average		Προηγούμενου έτους Previous year	Σωρευτικής περιόδου Cumulative period	Κινητού μέσου 12 μηνών 12-month moving average
2007	11.319,2	-0,3	-	-	2.485,7	4,3	-	-
2008	11.635,9	2,8	-	-	2.679,1	7,8	-	-
2009	10.400,3	-10,6	-	-	2.424,6	-9,5	-	-
2008 IV	1.301,8	-4,6	2,8	2,8	709,7	-7,0	7,8	7,8
2009 I	486,3	-17,0	-17,0	1,5	586,5	-11,1	-11,1	-0,7
II	2.672,5	-12,2	-13,0	-3,7	571,7	-9,2	-10,2	-3,6
III	6.050,2	-9,8	-10,9	-10,2	668,4	-1,6	-7,2	-7,2
IV	1.191,3	-8,5	-10,6	-10,6	597,9	-15,8	-9,5	-9,5
2010 I	476,6	-2,0	2.136,7	-9,9	513,2	-12,5	400,9	-9,8
II	2.374,8	-11,1	319,5	-9,6	563,0	-1,5	202,2	-8,0
III	5.722,0	-5,4	106,0	-7,1	598,9	-10,4	124,4	-10,4
2009 Απρ./Apr.	387,6	-5,1	-12,1	1,4	221,6	-5,2	-9,6	-0,8
Μάιος/May	886,8	-18,4	-15,4	-1,5	162,3	-22,4	-12,0	-3,7
Ιούν./Jun.	1.398,0	-9,7	-13,0	-3,7	187,9	0,6	-10,2	-3,6
Ιούλ./Jul.	2.081,5	-9,6	-11,7	-5,7	201,8	-2,0	-9,1	-4,0
Αύγ./Aug.	2.362,6	-14,5	-12,6	-10,3	286,0	11,5	-6,1	-4,2
Σεπτ./Sept.	1.606,0	-2,0	-10,9	-10,2	180,7	-16,8	-7,2	-7,2
Οκτ./Oct.	785,5	-6,8	-10,6	-10,3	191,0	-6,2	-7,2	-6,2
Νοέμ./Nov.	219,9	-12,8	-10,6	-10,5	196,1	-11,5	-7,6	-7,2
Δεκ./Dec.	185,9	-10,2	-10,6	-10,6	210,9	-25,9	-9,5	-9,5
2010 Ιαν./Jan.	147,6	-3,2	-3,2	-10,4	206,6	-13,7	-13,7	-10,3
Φεβρ./Feb.	147,1	6,8	1,6	-10,1	131,3	-17,6	-15,3	-9,7
Μάρτ./Mar.	181,9	-7,3	-2,0	-9,9	175,3	-6,6	-12,5	-9,8
Απρ./Apr.	327,8	-15,4	-8,0	-10,3	180,4	-18,6	-14,2	-10,9
Μάιος/May	817,6	-7,8	-7,9	-9,3	193,8	19,4	-8,6	-8,0
Ιούν./Jun.	1.229,4	-12,1	-9,7	-9,6	188,8	0,5	-7,1	-8,0
Ιούλ./Jul.	1.983,3	-4,7	-7,7	-8,7	212,3	5,2	-5,3	-7,5
Αύγ./Aug.	2.214,7	-6,3	-7,3	-6,6	213,3	-25,4	-8,8	-11,4
Σεπτ./Sept.	1.524,0	-5,1	-6,9	-7,1	173,3	-4,1	-8,3	-10,4

Πηγή: Τράπεζα της Ελλάδος / Source: Bank of Greece

Ταξιδιωτικές εισπράξεις / Travel receipts  
(%) Μεταβολή / Change

Ταξιδιωτικές πληρωμές / Travel payments  
(%) Μεταβολή / Change

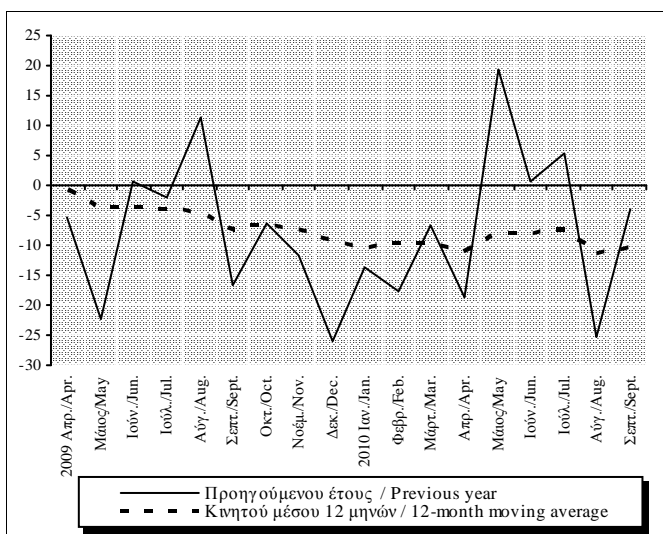
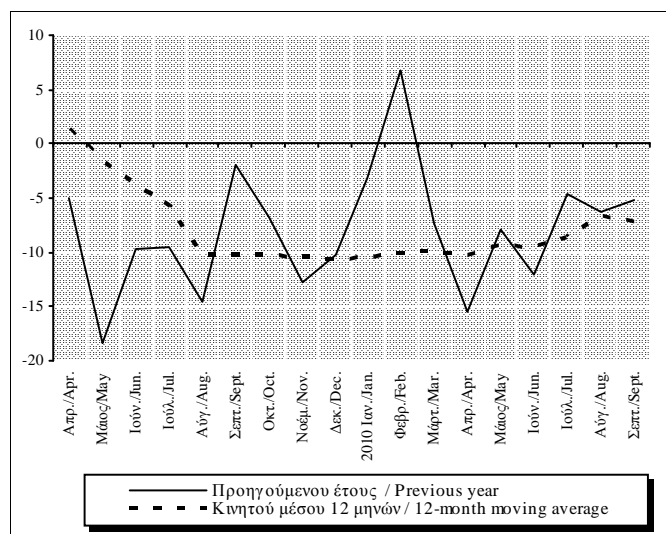

Πίνακας VI.14. ΒΑΣΙΚΟΙ ΔΕΙΚΤΕΣ ΤΑΞΙΔΙΩΤΙΚΗΣ ΔΑΠΑΝΗΣ ΜΗ ΚΑΤΟΙΚΩΝ ΣΤΗΝ ΕΛΛΑΔΑ ΚΑΙ ΚΑΤΟΙΚΩΝ ΣΤΟ ΕΞΩΤΕΡΙΚΟ

Table VI.14. BASIC INDICES OF TRAVEL EXPENDITURE BY NON-RESIDENTS IN GREECE AND BY RESIDENTS ABROAD

Περίοδος Period	I. ΜΗ ΚΑΤΟΙΚΟΙ / NON-RESIDENTS		
	Δαπάνη κατά ταξίδι (ευρώ) Expenditure per journey (euro)	Δαπάνη κατά διανυκτέρευση (ευρώ) Expenditure per overnight stay (euro)	Μέση διάρκεια παραμονής (αριθμός διανυκτερεύσεων) Average duration of stay (number of overnight stays)
2007	700,2	70,2	10,0
2008	730,0	76,3	9,6
2009	697,3	73,5	9,5
2008 III	824,1	77,1	10,7
IV	561,9	76,3	7,4
2009 I	469,7	61,9	7,6
II	687,9	74,4	9,2
III	777,2	74,6	10,4
IV	539,1	72,0	7,5
2010 I	486,1	61,9	7,9
II	646,3	65,9	9,8

Περίοδος Period	II. ΚΑΤΟΙΚΟΙ / RESIDENTS		
	Δαπάνη κατά ταξίδι (ευρώ) Expenditure per journey (euro)	Δαπάνη κατά διανυκτέρευση (ευρώ) Expenditure per overnight stay (euro)	Μέση διάρκεια παραμονής (αριθμός διανυκτερεύσεων) Average duration of stay (number of overnight stays)
2007	534,3	54,4	9,8
2008	528,8	51,9	10,2
2009	466,9	49,2	9,5
2008 III	534,9	45,7	11,7
IV	607,3	55,6	10,9
2009 I	476,8	49,6	9,6
II	427,8	53,0	8,1
III	492,2	44,9	11,0
IV	471,4	50,8	9,3
2010 I	391,0	41,6	9,4
II	426,8	53,8	7,9

Πηγή: Τράπεζα της Ελλάδος / Source: Bank of Greece

Πίνακας VI.15. ΤΑΞΙΔΙΩΤΙΚΕΣ ΕΙΣΠΡΑΞΕΙΣ ΚΑΙ ΠΛΗΡΩΜΕΣ ΚΑΤΑ ΛΟΓΟ ΤΑΞΙΔΙΟΥ (σε εκατ. ευρώ)

Table VI.15. TRAVEL RECEIPTS AND PAYMENTS BY PURPOSE OF TRAVEL (million euro)

Περίοδος Period	I. ΕΙΣΠΡΑΞΕΙΣ / RECEIPTS							Σύνολο Total
	Προσωπικοί λόγοι Personal purposes	Αναψυχή Leisure	Σπουδές Studies	Λόγοι υγείας Health	Επίσκεψη σε οικογένεια Visit to family	Λοιποί λόγοι Other reasons	Επαγγελματικοί λόγοι Business purposes	
2007	10.338,5	8.765,8	280,6	41,7	715,5	534,9	980,7	11.319,2
2008	10.731,8	9.301,2	272,2	50,4	646,0	462,0	904,1	11.635,9
2009	9.701,9	8.336,1	306,4	40,3	546,6	472,4	698,4	10.400,3
2008 III	6.478,7	5.920,1	47,4	18,3	303,4	189,5	226,4	6.705,1
IV	1.092,3	815,8	64,6	7,5	112,8	91,6	209,5	1.301,8
2009 I	345,5	163,5	53,4	7,9	65,0	55,6	140,8	486,3
II	2.479,0	2.123,6	96,6	10,3	126,4	122,1	193,5	2.672,5
III	5.873,7	5.343,2	80,2	16,5	247,5	186,2	176,5	6.050,2
IV	1.003,7	705,8	76,1	5,5	107,7	108,5	187,6	1.191,3
2010 I	328,5	135,7	53,2	7,7	71,1	60,9	148,1	476,6
II	2.177,8	1.814,0	92,1	10,4	107,7	153,7	197,0	2.374,8

Περίοδος Period	II. ΠΛΗΡΩΜΕΣ / PAYMENTS							Σύνολο Total
	Προσωπικοί λόγοι Personal purposes	Αναψυχή Leisure	Σπουδές Studies	Λόγοι υγείας Health	Επίσκεψη σε οικογένεια Visit to family	Λοιποί λόγοι Other reasons	Επαγγελματικοί λόγοι Business purposes	
2007	1.423,9	787,7	193,2	12,1	347,7	83,1	1.061,8	2.485,7
2008	1.597,8	866,5	212,7	14,2	430,8	73,6	1.081,3	2.679,1
2009	1.508,4	863,3	200,2	8,4	376,2	60,3	916,2	2.424,6
2008 III	404,4	270,6	27,4	3,3	84,0	19,2	275,1	679,6
IV	455,7	238,6	96,1	3,9	102,0	15,0	254,0	709,7
2009 I	367,8	176,5	55,5	0,9	118,4	16,5	218,7	586,5
II	370,5	207,8	40,2	3,9	107,9	10,7	201,2	571,7
III	411,8	294,0	27,7	2,1	70,3	17,7	256,6	668,4
IV	358,3	185,0	76,8	1,6	79,5	15,4	239,6	597,9
2010 I	331,7	224,8	29,1	1,8	63,0	13,0	181,5	513,2
II	296,4	183,4	42,5	5,1	53,1	12,3	266,7	563,0

Πηγή: Τράπεζα της Ελλάδος / Source: Bank of Greece

Πίνακας VI.16. ΚΑΤΑΝΟΜΗ ΤΑΞΙΔΙΩΤΙΚΩΝ ΕΙΣΠΡΑΞΕΩΝ ΚΑΤΑ ΧΩΡΑ ΠΡΟΕΛΕΥΣΗΣ (σε εκατ ευρώ)

Table VI.16. TRAVEL RECEIPTS: BREAKDOWN BY COUNTRY OF ORIGIN (million euro)

Χώρα Προέλευσης Country of origin	2007	2008	2009	2008-III	2008-IV	2009-I	2009-II	2009-III	2009-IV	2010-I	2010-II
<b>Χώρες ΕΕ - 27 / EU-27 countries</b>	<b>8.718,4</b>	<b>8.590,8</b>	<b>7.712,3</b>	<b>5.231,9</b>	<b>829,4</b>	<b>293,7</b>	<b>1.911,0</b>	<b>4.690,3</b>	<b>817,3</b>	<b>309,0</b>	<b>1.651,7</b>
<b>Χώρες ζώνης ευρώ / Euro area countries</b>	<b>5.498,6</b>	<b>5.584,3</b>	<b>5.055,0</b>	<b>3.424,2</b>	<b>512,1</b>	<b>213,9</b>	<b>1.258,2</b>	<b>2.986,1</b>	<b>596,8</b>	<b>237,4</b>	<b>1.138,2</b>
<b>εκ των οποίων / of which</b>											
Αυστρία/Austria	230,7	275,1	285,6	202,6	19,6	7,2	81,1	178,0	19,3	4,5	89,7
Βέλγιο/Belgium	314,4	359,5	313,7	240,0	15,5	4,5	79,9	206,2	23,1	9,2	55,9
Γαλλία/France	718,2	778,3	732,3	489,3	46,1	15,7	204,0	464,4	48,3	15,0	148,3
Γερμανία/Germany	2.039,9	1.915,8	1.836,3	1.035,8	239,4	68,4	465,4	1.039,0	263,5	65,6	459,9
Ισπανία/Spain	110,7	115,7	109,5	81,1	11,0	9,3	24,7	65,5	10,1	4,8	18,5
Ιταλία/Italy	872,7	823,8	629,4	628,2	31,0	28,9	127,0	442,2	31,3	32,8	85,7
Κύπρος/Cyprus	439,2	394,2	380,2	143,9	86,5	66,1	86,9	136,0	91,1	89,2	122,9
Ολλανδία/Netherlands	491,3	581,9	482,9	378,7	40,6	5,9	119,9	277,0	80,1	7,6	81,3
<b>Χώρες ΕΕ εκτός ζώνης ευρώ / EU countries excl. euro area</b>	<b>3.219,8</b>	<b>3.006,5</b>	<b>2.657,3</b>	<b>1.807,6</b>	<b>317,3</b>	<b>79,7</b>	<b>652,8</b>	<b>1.704,2</b>	<b>220,5</b>	<b>71,6</b>	<b>513,5</b>
<b>εκ των οποίων / of which</b>											
Δανία/ Denmark	185,2	158,6	185,9	91,0	14,1	2,4	57,3	117,4	8,9	3,3	30,2
Ηνωμένο Βασίλειο/United Kingdom	2.160,5	1.869,3	1.624,5	1.132,6	211,4	31,9	344,0	1.121,5	127,1	28,5	290,0
Ρουμανία/ Romania	177,5	163,9	168,0	85,5	25,8	15,1	48,1	80,0	24,8	13,0	25,7
Σουηδία/ Sweden	175,4	225,3	224,0	128,4	20,5	4,7	74,5	125,7	19,1	3,5	46,5
Τσεχία/Czech Republic	142,6	182,0	156,4	134,1	7,1	1,1	33,0	116,0	6,4	0,6	31,7
<b>Λοιπές χώρες / Other countries</b>	<b>2.600,9</b>	<b>3.045,1</b>	<b>2.688,0</b>	<b>1.473,2</b>	<b>472,3</b>	<b>192,6</b>	<b>761,5</b>	<b>1.359,9</b>	<b>373,9</b>	<b>167,6</b>	<b>723,2</b>
<b>εκ των οποίων / of which</b>											
Αλβανία/ Albania	68,1	89,2	90,1	21,1	23,8	15,4	21,6	25,4	27,6	22,8	19,9
Αυστραλία/ Australia	128,2	160,4	180,4	96,3	16,8	5,2	33,1	111,3	30,8	6,4	34,7
Ελβετία/Switzerland	258,7	282,6	303,7	174,7	35,8	8,1	70,4	193,7	31,6	5,9	59,2
ΗΠΑ/USA	757,4	726,1	568,3	278,6	144,0	61,2	174,3	245,4	87,4	37,0	170,1
Καναδάς/Canada	200,2	186,8	144,4	81,6	27,8	13,9	44,2	66,5	19,8	5,9	37,3
Ρωσία/ Russia	237,8	400,5	301,3	254,7	35,8	5,0	83,0	189,7	23,6	7,4	126,6
<b>Σύνολο / Total</b>	<b>11.319,2</b>	<b>11.635,9</b>	<b>10.400,3</b>	<b>6.705,1</b>	<b>1.301,8</b>	<b>486,3</b>	<b>2.672,5</b>	<b>6.050,2</b>	<b>1.191,3</b>	<b>476,6</b>	<b>2.374,8</b>
Μεμονωμένοι ταξιδιώτες/ Independent travellers	7.289,6	7.299,5	6.611,6	3.945,2	908,8	437,3	1.641,1	3.671,9	861,3	436,7	1.619,6
(1) Οργανωμένα ταξίδια/(1) Package tours	4.029,7	4.336,4	3.788,7	2.759,9	392,9	49,0	1.031,4	2.378,2	330,0	39,9	755,3

Πηγή: Τράπεζα της Ελλάδος / Source: Bank of Greece

(1) Από τον Ιανουάριο 2010 η κατηγορία 'οργανωμένα ταξίδια' περιλαμβάνει οιονδήποτε συνδυασμό των ταξιδιωτικών υπηρεσιών για εισιτήρια, διαμονή και λοιπές υπηρεσίες, που αγοράζονται μέσω ταξιδιωτικών πρακτορείων. Περιλαμβάνει επίσης και τα πακέτα κρουαζιέρας. / As from January 2010, the category 'package tours' includes any combination of travel services for tickets, accommodation and other services, provided by travel agencies. Cruise packages are also included.

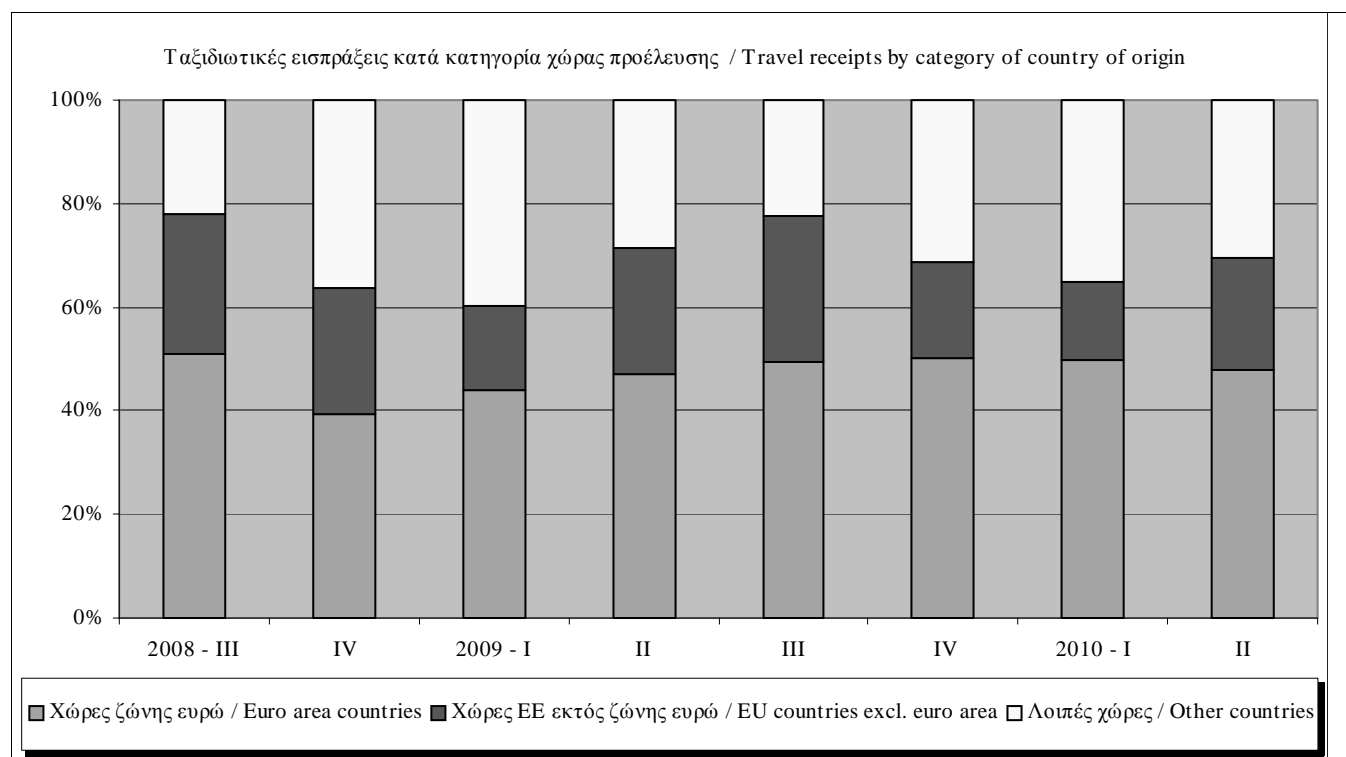

**Πίνακας VI.17. ΜΕΣΗ ΔΙΑΡΚΕΙΑ ΠΑΡΑΜΟΝΗΣ ΚΑΤΑ ΤΑΞΙΔΙ ΜΗ ΚΑΤΟΙΚΩΝ ΣΤΗΝ ΕΛΛΑΔΑ ΚΑΤΑ ΧΩΡΑ ΠΡΟΕΛΕΥΣΗΣ**  
(σε αριθμό διανυκτερεύσεων)

**Table VI.17. AVERAGE DURATION OF STAY PER JOURNEY OF NON-RESIDENTS IN GREECE: BREAKDOWN BY COUNTRY OF ORIGIN**  
(in number of overnight stays)

Χώρα Προέλευσης Country of origin	2007	2008	2009	2008-III	2008-IV	2009-I	2009-II	2009-III	2009-IV	2010-I	2010-II
<b>Χώρες ΕΕ - 27 / EU-27 countries</b>	<b>10,6</b>	<b>10,3</b>	<b>10,3</b>	<b>10,9</b>	<b>8,5</b>	<b>9,8</b>	<b>10,0</b>	<b>10,8</b>	<b>8,7</b>	<b>9,3</b>	<b>10,2</b>
<b>Χώρες ζώνης ευρώ / Euro area countries</b>	<b>11,6</b>	<b>11,2</b>	<b>11,3</b>	<b>11,5</b>	<b>9,4</b>	<b>12,6</b>	<b>11,3</b>	<b>11,6</b>	<b>9,8</b>	<b>10,7</b>	<b>11,5</b>
<b>εκ των οποίων/ of which</b>											
Αυστρία/Austria	11,4	11,3	11,2	11,1	8,8	9,1	11,5	11,7	7,4	6,5	10,2
Βέλγιο/Belgium	9,6	9,3	10,5	9,8	6,8	5,7	10,9	11,2	6,6	5,7	10,4
Γαλλία/France	10,3	10,2	9,9	11,4	8,1	7,2	9,3	10,8	7,5	8,6	9,5
Γερμανία/Germany	13,4	13,2	12,5	14,2	10,0	12,0	12,1	13,7	9,9	10,7	12,0
Ισπανία/Spain	8,7	9,4	9,1	9,0	11,4	8,0	11,5	9,4	5,3	4,0	7,6
Ιταλία/Italy	9,5	9,4	9,3	9,9	6,6	7,2	9,4	9,8	6,2	6,0	8,7
Κύπρος/Cyprus	15,6	12,4	15,8	9,9	12,5	28,3	14,5	10,1	19,3	16,5	19,9
Ολλανδία/Netherlands	10,6	10,4	10,8	11,0	7,4	6,2	12,2	11,3	8,0	6,4	11,8
<b>Χώρες ΕΕ εκτός ζώνης ευρώ / EU countries excl. euro area</b>	<b>9,0</b>	<b>8,9</b>	<b>8,7</b>	<b>9,8</b>	<b>7,3</b>	<b>6,0</b>	<b>8,3</b>	<b>9,7</b>	<b>6,7</b>	<b>6,8</b>	<b>8,3</b>
<b>εκ των οποίων / of which</b>											
Δανία/ Denmark	9,4	8,8	9,5	9,4	5,9	19,2	9,9	9,0	9,7	7,9	11,3
Ηνωμένο Βασίλειο/United Kingdom	10,1	10,2	10,0	10,7	8,9	8,5	9,5	10,6	8,2	10,0	10,0
Ρουμανία/ Romania	8,2	7,9	7,9	9,1	7,6	6,8	7,5	8,9	6,3	9,1	7,6
Σουηδία/ Sweden	10,4	10,3	9,8	10,6	7,4	10,6	9,6	10,5	7,1	13,8	9,1
Τσεχία/Czech Republic	9,8	10,3	9,7	9,9	10,4	4,3	11,5	9,5	5,7	4,6	11,3
<b>Λοιπές χώρες / Other countries</b>	<b>8,2</b>	<b>7,7</b>	<b>7,5</b>	<b>10,0</b>	<b>5,5</b>	<b>5,1</b>	<b>7,5</b>	<b>9,1</b>	<b>5,2</b>	<b>5,6</b>	<b>8,8</b>
<b>εκ των οποίων / of which</b>											
Αλβανία/ Albania	3,0	2,4	2,7	3,1	2,5	1,9	2,5	4,1	2,3	2,4	3,9
Αυστραλία/ Australia	11,3	12,3	13,2	12,9	10,2	11,8	10,1	14,9	11,1	12,9	11,9
Ελβετία/Switzerland	11,0	10,0	10,8	10,6	7,5	10,3	11,4	11,2	7,9	28,6	12,1
ΗΠΑ/USA	13,1	12,8	11,7	15,5	10,6	13,9	12,2	11,9	8,9	14,7	11,7
Καναδάς/Canada	16,9	12,6	11,4	15,0	10,7	9,3	10,9	14,2	7,5	9,7	12,4
Ρωσία/ Russia	12,5	11,4	11,7	12,4	7,2	10,5	13,1	11,4	10,1	15,1	11,1
<b>Σύνολο / Total</b>	<b>10,0</b>	<b>9,6</b>	<b>9,5</b>	<b>10,7</b>	<b>7,4</b>	<b>7,6</b>	<b>9,2</b>	<b>10,4</b>	<b>7,5</b>	<b>7,9</b>	<b>9,8</b>
Μεμονωμένοι ταξιδιώτες/ Independent travellers	10,1	9,7	9,6	11,3	7,4	7,7	9,1	10,9	7,6	7,8	9,9
(1) Οργανωμένα ταξίδια/(1) Package tours	9,6	9,4	9,2	9,6	7,4	6,4	9,5	9,4	7,2	8,3	9,6

Πηγή: Τράπεζα της Ελλάδος / Source: Bank of Greece

(1) Βλ. υποσημείωση (1) Πίνακα VI.16./ See footnote (1) in Table VI.16.

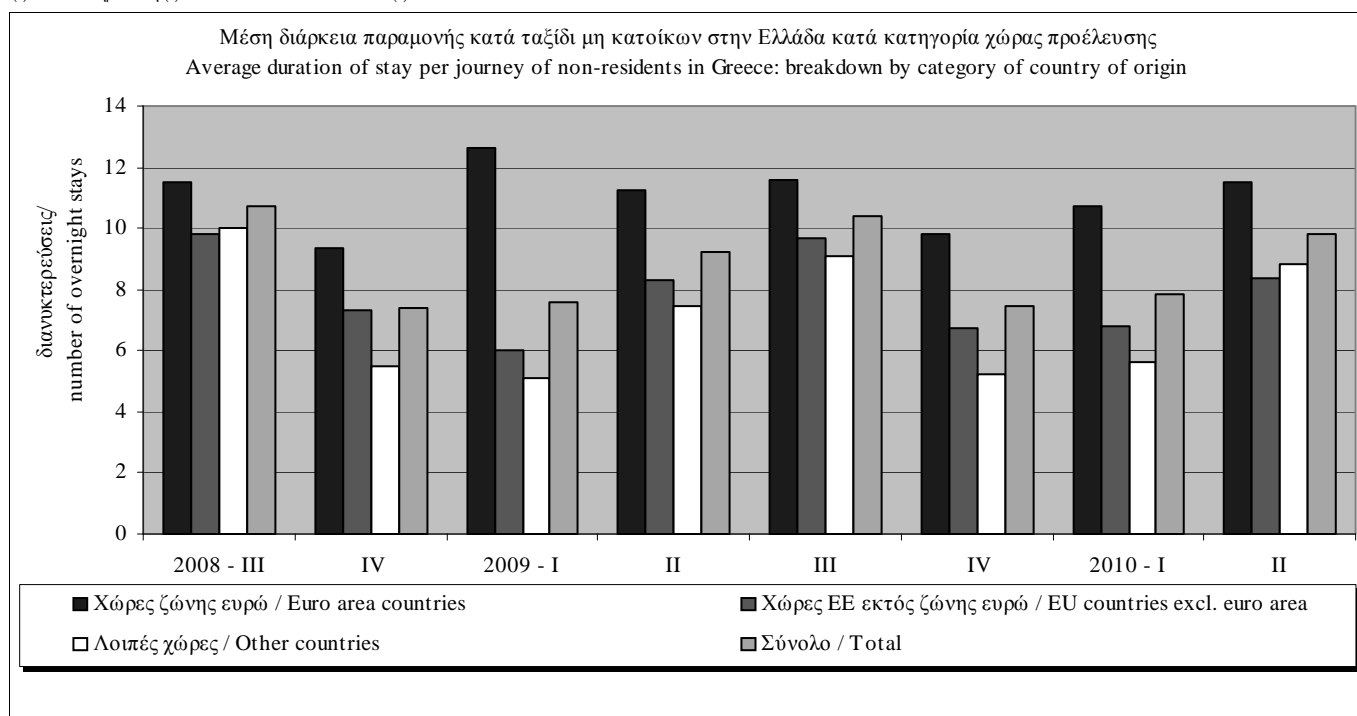

Πίνακας VI.18. ΚΑΤΑΝΟΜΗ ΤΑΞΙΔΙΩΤΙΚΩΝ ΠΛΗΡΩΜΩΝ ΚΑΤΑ ΧΩΡΑ ΠΡΟΟΡΙΣΜΟΥ (σε εκατ ευρώ)

Table VI.18. TRAVEL PAYMENTS: BREAKDOWN BY DESTINATION COUNTRY (million euro)

Χώρα Προορισμού Destination country	2007	2008	2009	2008-III	2008-IV	2009-I	2009-II	2009-III	2009-IV	2010-I	2010-II
<b>Χώρες ΕΕ - 27 / EU-27 countries</b>	<b>1.624,1</b>	<b>1.656,5</b>	<b>1.483,9</b>	<b>407,3</b>	<b>463,7</b>	<b>359,3</b>	<b>343,3</b>	<b>388,3</b>	<b>392,9</b>	<b>311,3</b>	<b>324,7</b>
<b>Χώρες Ζώνης ευρώ / Euro area countries</b>	<b>1.111,1</b>	<b>1.145,1</b>	<b>999,5</b>	<b>277,7</b>	<b>317,2</b>	<b>229,9</b>	<b>235,5</b>	<b>274,3</b>	<b>259,8</b>	<b>204,5</b>	<b>234,5</b>
<b>εκ των οποίων/ of which</b>											
Αυστρία/Austria	59,8	66,9	57,6	13,3	20,2	11,1	14,4	14,1	18,0	15,0	23,0
Γαλλία/France	149,5	165,3	130,5	46,6	37,5	33,1	32,4	36,4	28,6	19,7	29,3
Γερμανία/Germany	304,0	276,6	274,5	61,6	79,7	66,9	59,1	71,5	77,0	66,5	69,2
Ισπανία/Spain	84,3	90,9	76,3	20,0	26,0	13,7	18,5	27,9	16,1	15,2	11,1
Ιταλία/Italy	276,4	298,0	251,3	72,1	87,2	55,5	64,3	67,8	63,7	50,5	44,0
Κύπρος/Cyprus	75,4	79,3	74,5	19,0	24,3	17,2	17,5	16,6	23,2	12,9	18,1
Ολλανδία/Netherlands	86,7	86,5	63,2	18,5	22,2	18,4	12,9	15,6	16,3	9,7	15,8
<b>Χώρες ΕΕ εκτός ζώνης ευρώ / EU countries excl. euro area</b>	<b>513,0</b>	<b>511,5</b>	<b>484,4</b>	<b>129,6</b>	<b>146,5</b>	<b>129,4</b>	<b>107,8</b>	<b>114,1</b>	<b>133,1</b>	<b>106,8</b>	<b>90,2</b>
<b>εκ των οποίων / of which</b>											
Βουλγαρία/ Bulgaria	80,6	78,6	71,6	13,9	24,6	16,2	23,6	12,2	19,6	10,0	11,1
Ηνωμένο Βασίλειο/United Kingdom	225,2	237,7	233,6	64,1	74,2	72,8	38,8	50,0	72,0	54,7	41,3
Πολωνία/ Poland	20,9	17,8	25,3	9,6	1,7	4,8	4,7	12,1	3,7	4,8	6,0
Τσεχία/Czech Republic	51,4	41,9	36,1	7,7	11,9	5,1	10,7	7,8	12,5	10,7	4,4
<b>Λοιπές χώρες / Other countries</b>	<b>861,7</b>	<b>1.022,7</b>	<b>940,7</b>	<b>272,4</b>	<b>246,0</b>	<b>227,2</b>	<b>228,4</b>	<b>280,1</b>	<b>205,0</b>	<b>201,9</b>	<b>238,3</b>
<b>εκ των οποίων / of which</b>											
Αίγυπτος/ Egypt	33,3	44,8	37,3	8,9	9,7	9,0	5,4	16,7	6,3	6,9	9,2
ΗΠΑ/USA	115,7	162,2	123,2	36,3	31,1	21,4	33,1	36,8	31,9	31,1	41,7
Ρωσία/ Russia	53,8	73,7	43,9	26,6	16,2	13,3	8,9	14,0	7,6	8,6	5,2
Τουρκία/ Turkey	80,3	83,5	69,7	21,4	23,4	11,0	16,6	20,8	21,3	29,1	45,7
<b>Σύνολο / Total</b>	<b>2.485,7</b>	<b>2.679,1</b>	<b>2.424,6</b>	<b>679,6</b>	<b>709,7</b>	<b>586,5</b>	<b>571,7</b>	<b>668,4</b>	<b>597,9</b>	<b>513,2</b>	<b>563,0</b>
Μεμονωμένοι ταξιδιώτες/ Independent travellers	2.149,6	2.283,9	2.082,0	541,3	612,1	528,7	500,6	532,9	519,9	419,2	466,6
(1) Οργανωμένα ταξίδια/(1) Package tours	336,0	395,2	342,6	138,3	97,7	57,8	71,2	135,6	78,1	94,0	96,4

Πηγή: Τράπεζα της Ελλάδος / Source: Bank of Greece

(1) Βλ. υποσημείωση (1) Πίνακα VI.16./ See footnote (1) in Table VI.16.

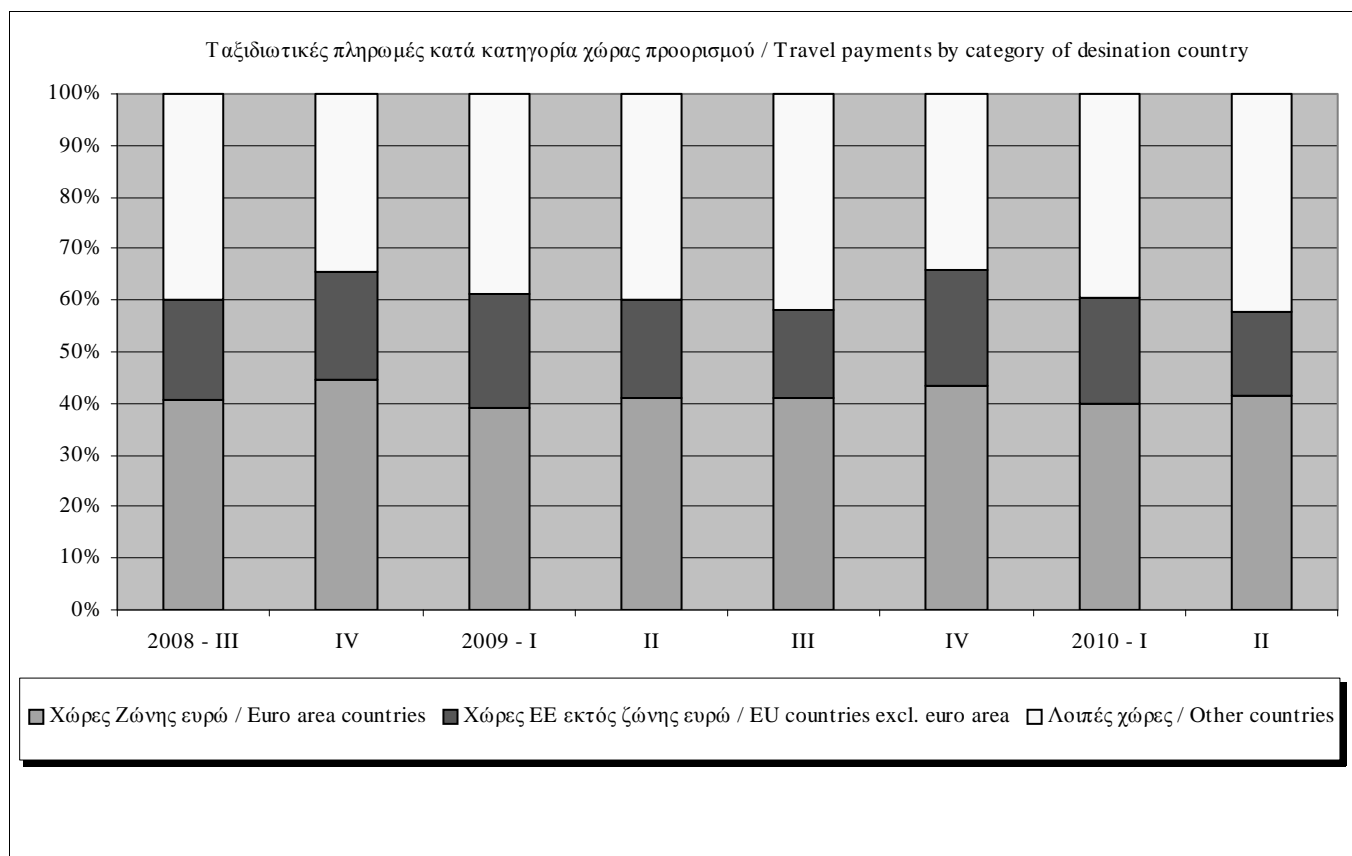

**Πίνακας VI.19. ΜΕΣΗ ΔΙΑΡΚΕΙΑ ΠΑΡΑΜΟΝΗΣ ΚΑΤΑ ΤΑΞΙΔΙ ΚΑΤΟΙΚΩΝ ΣΤΟ ΕΞΩΤΕΡΙΚΟ ΚΑΤΑ ΧΩΡΑ ΠΡΟΟΡΙΣΜΟΥ**  
(σε αριθμό διανυκτερεύσεων)

**Table VI.19. AVERAGE DURATION OF STAY PER JOURNEY OF RESIDENTS ABROAD: BREAKDOWN BY DESTINATION COUNTRY**  
(in number of overnight stays)

Χώρα Προορισμού Destination country	2007	2008	2009	2008-III	2008-IV	2009-I	2009-II	2009-III	2009-IV	2010-I	2010-II
<b>Χώρες ΕΕ - 27 / EU-27 countries</b>	<b>7,6</b>	<b>8,1</b>	<b>8,3</b>	<b>7,4</b>	<b>10,1</b>	<b>9,8</b>	<b>7,3</b>	<b>7,8</b>	<b>8,6</b>	<b>7,2</b>	<b>6,9</b>
<b>Χώρες Ζώνης ευρώ / Euro area countries</b>	<b>7,8</b>	<b>8,3</b>	<b>8,3</b>	<b>7,2</b>	<b>10,4</b>	<b>8,6</b>	<b>7,7</b>	<b>7,5</b>	<b>9,4</b>	<b>7,3</b>	<b>7,6</b>
<b>εκ των οποίων / of which</b>											
Αυστρία/Austria	4,6	4,6	4,4	4,1	5,0	3,5	5,0	4,0	4,8	4,4	4,6
Γαλλία/France	6,4	8,2	8,9	6,5	11,2	10,2	7,0	8,8	9,9	5,3	5,9
Γερμανία/Germany	8,8	8,7	8,5	7,5	11,5	8,1	8,2	8,6	9,2	8,7	7,3
Ισπανία/Spain	8,4	9,5	7,0	9,1	17,1	5,5	8,2	8,3	5,2	6,0	6,1
Ιταλία/Italy	6,5	7,6	7,8	5,9	9,2	7,1	7,5	6,3	10,6	6,0	7,0
Κύπρος/Cyprus	13,8	12,3	11,7	13,9	11,7	12,4	8,6	11,5	15,1	14,0	9,4
Ολλανδία/Netherlands	8,6	7,5	7,8	7,0	8,3	14,6	6,6	5,2	4,9	4,4	8,6
<b>Χώρες ΕΕ εκτός ζώνης ευρώ / EU countries excl. euro area</b>	<b>7,3</b>	<b>7,7</b>	<b>8,4</b>	<b>7,9</b>	<b>9,6</b>	<b>11,7</b>	<b>6,7</b>	<b>8,3</b>	<b>7,5</b>	<b>7,0</b>	<b>5,8</b>
<b>εκ των οποίων / of which</b>											
Βουλγαρία/ Bulgaria	2,7	2,7	3,0	3,5	2,8	4,1	2,8	4,0	2,1	2,0	1,9
Ηνωμένο Βασίλειο/United Kingdom	14,8	14,0	15,5	10,9	18,5	17,6	12,0	13,6	17,4	11,5	11,0
Πολωνία/ Poland	9,3	11,0	11,7	21,9	5,7	39,6	6,7	9,6	9,1	9,7	5,3
Τσεχία/Czech Republic	4,3	6,6	6,9	4,5	9,4	4,5	7,0	7,2	8,1	5,5	6,9
<b>Λοιπές χώρες / Other countries</b>	<b>10,5</b>	<b>10,7</b>	<b>9,2</b>	<b>13,2</b>	<b>10,4</b>	<b>8,5</b>	<b>7,9</b>	<b>11,4</b>	<b>8,6</b>	<b>9,9</b>	<b>7,4</b>
<b>εκ των οποίων / of which</b>											
Αίγυπτος/ Egypt	8,7	8,0	15,4	7,0	8,8	15,9	23,8	16,9	9,8	5,7	6,7
ΗΠΑ/USA	18,2	17,8	20,3	17,3	19,3	23,5	16,3	18,1	26,1	18,6	13,9
Ρωσία/ Russia	15,9	14,9	14,0	14,4	17,7	14,3	9,9	15,9	15,3	10,9	20,8
Τουρκία/ Turkey	6,0	5,1	4,5	6,0	4,0	3,6	8,5	4,2	4,2	4,2	4,3
<b>Σύνολο / Total</b>	<b>9,8</b>	<b>10,2</b>	<b>9,5</b>	<b>11,7</b>	<b>10,9</b>	<b>9,6</b>	<b>8,1</b>	<b>11,0</b>	<b>9,3</b>	<b>9,4</b>	<b>7,9</b>
Μεμονωμένοι ταξιδιώτες/ Independent travellers	10,2	10,6	9,7	12,2	11,5	9,9	8,2	11,3	9,5	9,9	8,3
(1) Οργανωμένα ταξίδια/(1) Package tours	5,9	5,7	5,9	7,1	5,4	5,3	5,3	6,8	5,8	5,0	5,0

Πηγή: Τράπεζα της Ελλάδος / Source: Bank of Greece

(1) Βλ. υποσημείωση (1) Πίνακα VI.16./ See footnote (1) in Table VI.16.

