

ΤΡΑΠΕΖΑ ΤΗΣ ΕΛΛΑΔΟΣ

ΕΥΡΩΣΥΣΤΗΜΑ

Διεύθυνση Οικονομικών Μελετών

Διεύθυνση Στατιστικής

BANK OF GREECE

EUROSYSTEM

Economic Research Department

Statistics Department

ΣΤΑΤΙΣΤΙΚΟ ΔΕΛΤΙΟ ΟΙΚΟΝΟΜΙΚΗΣ ΣΥΓΚΥΡΙΑΣ

BULLETIN OF CONJUNCTURAL INDICATORS

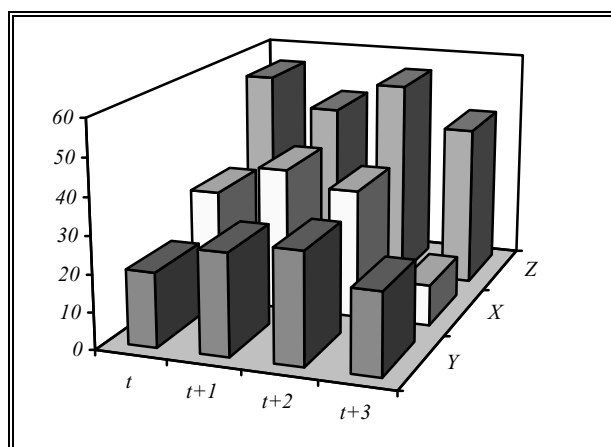

Τεύχος 142, Ιανουάριος – Φεβρουάριος 2012

Number 142, January-February 2012

ΤΡΑΠΕΖΑ ΤΗΣ ΕΛΛΑΔΟΣ

Διεύθυνση Οικονομικών Μελετών - Γραμματεία

Διεύθυνση Στατιστικής - Γραμματεία

Ελευθ. Βενιζέλου 21

102 50 Αθήνα

Τηλ: +30210-320 2392, +30210-320 2661

Fax: +30210-323 3025, +30210-320 2394

BANK OF GREECE

Economic Research Department - Secretariat

Statistics Department - Secretariat

21, E. Venizelos Avenue

GR-102 50 Athens

Tel: +30210-320 2392, +30210-320 2661

Fax: +30210-323 3025, +30210-320 2394

www.bankofgreece.gr

Τυπώθηκε

*στο Ίδρυμα Εκτύπωσης Τραπεζογραμματίων
και Αξιών της Τράπεζας της Ελλάδος.*

*Με επιφύλαξη παντός δικαιώματος. Επιτρέπεται η
αναπαραγωγή για εκπαιδευτικούς και μη εμπορικούς
σκοπούς εφόσον αναφέρεται η πηγή.*

*Η τελευταία ημερομηνία για τα στατιστικά στοιχεία που
περιλαμβάνονται στο παρόν τεύχος ήταν η 07η Μαρτίου 2012.*

Printed in Athens, Greece

at the Bank of Greece Printing Works.

*All rights reserved. Reproduction for educational
and non-commercial purposes is permitted provided
that the source is acknowledged.*

*The cut-off data for the statistics included in this issue was
07 March 2012.*

ISSN 1107-5287 (hard copy)

ISSN 2654-1920 (online)

Το Στατιστικό Δελτίο Οικονομικής Συγκυρίας αποσκοπεί σε μια σφαιρική και όσο το δυνατόν καλύτερη πληροφόρηση σχετικά με τις εξελίξεις στην ελληνική οικονομία. Ειδικότερα, συνδυάζει την ολοκληρωμένη παρουσίαση των βραχυχρόνιων οικονομικών εξελίξεων βάσει των πιο πρόσφατων διαθέσιμων στοιχείων με σημαντικό αριθμό μακροχρόνιων σειρών που αναφέρονται σε βασικά οικονομικά μεγέθη. Με το συνδυασμό αυτό δίδεται μια συνοπτική αλλά κατά το δυνατόν πλήρης εικόνα του οικονομικού περιβάλλοντος και παρέχεται η δυνατότητα αξιόπιστης και αντικειμενικής αξιολόγησης των εξελίξεων στην ελληνική οικονομία. Εξάλλου, η συγκέντρωση πολλών στατιστικών σειρών που καλύπτουν ολόκληρη σχεδόν την οικονομία σε ένα Δελτίο, αντί της διασποράς τους σε εξειδικευμένα δημοσιεύματα, εκτιμάται ότι θα είναι πολύ χρήσιμη για αυτούς που ασχολούνται συστηματικά με οικονομικές αναλύσεις και έρευνα, καθώς και εκείνους που θέλουν να ενημερώνονται για την οικονομική συγκυρία. Επιπρόσθετα, η διαγραμματική απεικόνιση των στατιστικών σειρών επιτρέπει στον αναγνώστη όχι μόνο να εκτιμήσει τις βραχυχρόνιες μεταβολές, αλλά και να αξιολογήσει καλύτερα τις φάσεις του οικονομικού κύκλου και τις διαγραφόμενες τάσεις και προοπτικές της οικονομίας.

Πιστεύεται, επομένως, ότι το Δελτίο αυτό δεν αποτελεί απλώς πηγή στατιστικών πληροφοριών αλλά και χρήσιμο βοήθημα, ιδιαίτερα γι' αυτούς οι οποίοι εμπλέκονται στη διαμόρφωση της οικονομικής πολιτικής ή τη λήψη οικονομικών αποφάσεων, επειδή διευκολύνει την αξιολόγηση, τη συχνή επανεκτίμηση και ενδεχομένως τον επαναπροσδιορισμό της πολιτικής με βάση τα πιο πρόσφατα δεδομένα.

Τα στοιχεία (μηνιαία, τριμηνιαία και ετήσια) που περιλαμβάνονται στο Δελτίο αναθεωρούνται σε συνεχή βάση, εφόσον προκύπτουν και γίνονται αποδεκτές, μετά από τους σχετικούς ελέγχους, νέες στατιστικές πληροφορίες. Σε ορισμένες περιπτώσεις, αναθεωρήσεις μπορεί να προκληθούν από πρόσθετες πληροφορίες που προκύπτουν από ειδικές ετήσιες έρευνες. Τέλος, αναθεώρηση γίνεται σε περιπτώσεις διακοπής της σειράς των στοιχείων λόγω αλλαγής μεθοδολογίας. Τα προσωρινά και τα αναθεωρημένα στοιχεία επισημαίνονται με τις κατάλληλες ενδείξεις.

Από το τεύχος 48, λόγω της υιοθέτησης του ενιαίου νομίσματος, όλες οι χρηματικές αξίες από τον Ιανουάριο του 2001 εκφράζονται σε ευρώ.

Από το τεύχος 119 προστίθεται ένας νέος πίνακας (Πίνακας I.7), ο οποίος περιλαμβάνει εκτιμήσεις και προσδοκίες των καταναλωτών, σύμφωνα με τη σχετική έρευνα του IOBE και της Ευρωπαϊκής Επιτροπής.

Από το τεύχος 123 προστίθενται δυο νέοι πίνακες που αφορούν τον κύκλο εργασιών στις τηλεπικοινωνίες, στις νομικές-λογιστικές δραστηριότητες και στις υπηρεσίες παροχής συμβουλών διαχείρισης (Πίνακας I.4.6), καθώς και τον κύκλο εργασιών στις δραστηριότητες των αρχιτεκτόνων-μηχανικών και στις υπηρεσίες διαφήμισης και έρευνας αγοράς (Πίνακας I.4.7). Πρόκειται για νέους δείκτες που καταρτίζονται από την ΕΣΥΕ στο πλαίσιο εφαρμογής του Κανονισμού (ΕΚ) του Κοινοβουλίου και του Συμβουλίου 1158/2005 (που τροποποιεί και

συμπληρώνει τον αρχικό Κανονισμό 1165/1998 «περί βραχυπρόθεσμων στατιστικών») και δημοσιεύονται από τον Ιούλιο 2009.

Από το τεύχος 125 προστίθενται τρεις νέοι πίνακες που αφορούν δείκτες σχετικά με τις τιμές και τις συναλλαγές στην ελληνική αγορά ακινήτων. Για την κατασκευή των δεικτών αυτών χρησιμοποιούνται τα αναλυτικά στοιχεία που υποβάλλουν στην Τράπεζα της Ελλάδος όλα τα πιστωτικά ιδρύματα. Πρόκειται για νέους δείκτες τιμών διαμερισμάτων με διάκριση κατά παλαιότητα (Πίνακας II.6) και γεωγραφική περιοχή (Πίνακας II.7), καθώς και στατιστικές σχετικά με τον αριθμό, τον όγκο και την αξία συναλλαγών οικιστικών ακινήτων που πραγματοποιούνται με τη διαμεσολάβηση του τραπεζικού συστήματος (Πίνακας I.2.3).

Από το τεύχος 136 στον Πίνακα VI.1 και VI.2 δημοσιεύονται οι αναθεωρημένοι - από 1/1/2011, με βάση νεότερες σταθμίσεις - δείκτες ονομαστικής και πραγματικής σταθμισμένης συναλλαγματικής ισοτιμίας της Ελλάδος, οι οποίοι περιλαμβάνουν τους κυριότερους εμπορικούς εταίρους της Ελλάδος. Οι συντελεστές στάθμισης υπολογίζονται με βάση τις εισαγωγές και εξαγωγές των προϊόντων της μεταποίησης (κατηγορίες 5-8 της Τυποποιημένης Ταξινόμησης Διεθνούς Εμπορίου - SITC 5-8) κατά την τριετία 1998-2000 για την περίοδο 1993-2000 και κατά την τριετία 2004-2006 για την περίοδο 2001-2011.

Τέλος, σημαντικές αλλαγές έχουν επέλθει στα νομισματικά μεγέθη και στα στοιχεία του ισοζυγίου πληρωμών.

Από την αρχή του έτους 2001, που η Ελλάδα συμμετέχει στην Οικονομική και Νομισματική Ένωση, η Τράπεζα της Ελλάδος εφαρμόζει στη χώρα μας την ενιαία νομισματική πολιτική του Ευρωσυστήματος. Επισημαίνεται ότι αυτό που έχει σημασία για την αξιολόγηση της νομισματικής πολιτικής στη ζώνη του ευρώ είναι η εξέλιξη του νομισματικού μεγέθους M3 για το σύνολο της ζώνης του ευρώ και όχι η εξέλιξη των επιμέρους εθνικών συνιστωσών των χωρών της ζώνης του ευρώ. Τα νομισματικά μεγέθη της ζώνης του ευρώ παρουσιάζονται στους Πίνακες IV.1 και IV.2.

Εξάλλου τα νομισματικά μεγέθη M1, M2 και M3 της Ελλάδος, άλλα και κάθε άλλης χώρας της ζώνης του ευρώ, δεν μπορούν πλέον να υπολογισθούν με ακρίβεια, καθώς η ποσότητα των τραπεζογραμματίων και κερμάτων ευρώ που έχει τεθεί σε κυκλοφορία σε κάθε χώρα διακρατείται και από κατοίκους άλλων χωρών της ζώνης του ευρώ (όπως και από κατοίκους τρίτων χωρών). Εξαιτίας αυτών των τεχνικών προβλημάτων που αφορούν τον υπολογισμό του νομίσματος σε κυκλοφορία από το τεύχος 70 στον πίνακα IV.4 εμφανίζεται η ελληνική συμβολή στα βασικά νομισματικά μεγέθη της ζώνης του ευρώ.

Η οικονομία διακρίνεται σε δύο ευρύτερους τομείς: τον ιδιωτικό τομέα και τη γενική κυβέρνηση. Ο ιδιωτικός τομέας περιλαμβάνει: (α) ιδιώτες και ιδιωτικά μη κερδοσκοπικά ιδρύματα, (β) ελεύθερους επαγγελματίες, αγρότες και ατομικές επιχειρήσεις (γ) ιδιωτικές, δημόσιες, δημοτικές και κοινοτικές μη χρηματοπιστωτικές επιχειρήσεις, δ) ασφαλιστικές επιχειρήσεις και (ε) λοιπά χρηματοπιστωτικά ιδρύματα πλην των πιστωτικών ιδρυμάτων και των αμοιβαίων κεφαλαίων διαθεσίμων. Ο τομέας της γενικής κυβέρνησης περιλαμβάνει την κεντρική

διοίκηση και τους λοιπούς δημόσιους οργανισμούς, την τοπική αυτοδιοίκηση και τους οργανισμούς κοινωνικής ασφάλισης.

Από το τεύχος 108, προστίθενται πέντε νέοι πίνακες, που παρουσιάζουν μεγαλύτερη ανάλυση των καταθέσεων κατά τομέα και νόμισμα. Συγκεκριμένα, οι καταθέσεις των εγχώριων επιχειρήσεων και νοικοκυριών του Πίνακα IV.11.1 αναλύονται στους επί μέρους τομείς: νοικοκυριά (Πίνακας IV.11.2), μη χρηματοπιστωτικές επιχειρήσεις (Πίνακας IV.11.3), καθώς και ασφαλιστικές εταιρίες και λοιπά χρηματοπιστωτικά ιδρύματα (Πίνακας IV.11.4). Επί πλέον παρουσιάζεται ανάλυση χωριστά για τις καταθέσεις των εγχώριων επιχειρήσεων και νοικοκυριών σε ευρώ (Πίνακας IV.12.1) και σε λοιπά νομίσματα (Πίνακας IV.12.2).

Από το τεύχος 123, ο πίνακας IV.27 παρέχει αναλυτικότερη πληροφόρηση για το ενεργητικό ανά κατηγορία των αμοιβαίων κεφαλαίων. Επιπλέον προστίθενται πέντε νέοι πίνακες που αφορούν τη συγκεντρωτική λογιστική κατάσταση του συνόλου των αμοιβαίων κεφαλαίων (Πίνακας IV.28.1), των αμοιβαίων κεφαλαίων διαθεσίμων (Πίνακας IV.28.2), των μετοχικών (Πίνακας IV.28.3), των ομολογιακών (Πίνακας IV.28.4) καθώς και των μικτών αμοιβαίων κεφαλαίων (Πίνακας IV.28.5).

Από το τεύχος 127, προστίθενται οι πίνακες IV.3 και IV.5 που παρουσιάζουν τους κύριους παράγοντες μεταβολής του M3 στη ζώνη του ευρώ και την αντίστοιχη ελληνική συμβολή.

Από το τεύχος 131 επέρχονται οι ακόλουθες μεταβολές: Οι Πίνακες IV.15 έως και IV.20, που αφορούν τη χρηματοδότηση του εγχώριου ιδιωτικού τομέα από τα εγχώρια NXI, περιλαμβάνουν τα δάνεια που αυτά έχουν χορηγήσει, τα ομόλογα των επιχειρήσεων που διακρατούν στα χαρτοφυλάκια τους τα NXI, καθώς και τα τιτλοποιημένα τραπεζικά δάνεια και τα τιτλοποιημένα ομολογιακά δάνεια. Σημειώνεται ότι μέχρι και το Μάιο του 2010 τα τιτλοποιημένα στοιχεία δεν περιλαμβάνονταν στην ενοποιημένη λογιστική κατάσταση των NXI (Πίνακες IV.7, IV.8) και, για λόγους συγκρισιμότητας των στοιχείων της χρηματοδότησης με τα στοιχεία των λογιστικών καταστάσεων, στο Πίνακα IV.15 υπήρχε ως πληροφοριακό στοιχείο το υπόλοιπο των τιτλοποιημένων δανείων-ομολόγων. Από τον Ιούνιο του 2010 όμως, τα τιτλοποιημένα στοιχεία περιλαμβάνονται στην ενοποιημένη λογιστική κατάσταση και δεν υπάρχει διάσταση μεταξύ των στοιχείων της χρηματοδότησης και των λογιστικών καταστάσεων. Επομένως στον Πίνακα IV.15 δεν δίνονται από τον Ιούνιο του 2010 και μετά αναλυτικότερα στοιχεία για τις τιτλοποιήσεις.

Από τον Ιούνιο του 2010 ο τομέας των επιχειρήσεων και νοικοκυριών αναφέρεται και ως 'ιδιωτικός τομέας' και διακρίνεται σε τρεις υποκατηγορίες: (α) επιχειρήσεις, (β) ελεύθερους επαγγελματίες, αγρότες και ατομικές επιχειρήσεις και (γ) ιδιώτες και ιδιωτικά μη κερδοσκοπικά ιδρύματα. Μέχρι και το Μάιο του 2010, σε όλους τους Πίνακες με στοιχεία χρηματοδότησης, οι 'ελεύθεροι επαγγελματίες, αγρότες και ατομικές επιχειρήσεις' περιλαμβάνονταν στις επιχειρήσεις. Από τον Ιούνιο του 2010, η υποκατηγορία 'ελεύθεροι επαγγελματίες, αγρότες και ατομικές επιχειρήσεις' δεν περιλαμβάνεται στην υποκατηγορία των επιχειρήσεων και παρακολουθείται ως ξεχωριστή υποκατηγορία. Επισημαίνεται ότι, σύμφωνα με το Ευρωπαϊκό Σύστημα Λογαριασμών 1995 (ESA-95) ο τομέας 'νοικοκυριά' περιλαμβάνει, εκτός από τους ιδιώτες και τα ιδιωτικά μη

κερδοσκοπικά ιδρύματα, και την υποκατηγορία 'ελεύθεροι επαγγελματίες, αγρότες και ατομικές επιχειρήσεις'. Μέχρι και το τεύχος 130, όπου γινόταν αναφορά στη χρηματοδότηση των νοικοκυριών αφορούσε τη χρηματοδότηση των ιδιωτών, δεδομένου ότι η χρηματοδότηση των ελεύθερων επαγγελματιών, αγροτών και ατομικών επιχειρήσεων περιλαμβανόταν στη χρηματοδότηση των επιχειρήσεων.

Από τον Ιούνιο του 2010 τα εταιρικά ομόλογα (ομολογιακά δάνεια) που έχουν εκδοθεί από τις επιχειρήσεις αλλά διακρατούνται στα χαρτοφυλάκια των πιστωτικών ιδρυμάτων και δεν γίνονται αντικείμενο διαπραγμάτευσης σε οργανωμένη δευτερογενή αγορά περιλαμβάνονται στα δάνεια και όχι στις τοποθετήσεις των πιστωτικών ιδρυμάτων σε ομόλογα. Η αναταξινόμηση αυτή αφορούσε το σύνολο σχεδόν των εταιρικών ομολόγων και, επομένως, από τον Ιούνιο του 2010 και μετά, δεν δημοσιεύονται πλέον αναλυτικά στοιχεία για τη διάκριση της χρηματοδότησης σε δάνεια και ομόλογα.

Από το τεύχος 136 στους πίνακες των καταθέσεων (IV.9 έως και IV.12.2) και των δανείων (IV.14 έως και IV.20) η ποσοστιαία μεταβολή έναντι του Δεκεμβρίου αντικαθίσταται με την καθαρή ροή κατά τη διάρκεια της περιόδου. Συγκεκριμένα οι μηνιαίες ροές υπολογίζονται με βάση τις μηνιαίες διαφορές των υπολοίπων διορθωμένες για αναταξινόμησης, λοιπές αναπροσαρμογές αξίας, συναλλαγματικές διαφορές που προκύπτουν από την αποτίμηση σε ευρώ των οικονομικών μεγεθών σε ξένο νόμισμα και άλλες μεταβολές που δεν οφείλονται σε συναλλαγές. Οι ετήσιες ροές υπολογίζονται ως το άθροισμα των μηνιαίων ροών του αντίστοιχου έτους και οι ετήσιοι ρυθμοί μεταβολής αφορούν το τέλος της αναφερομένης περιόδου.

Εξάλλου, από το 1998 η μεθοδολογία κατάρτισης του ισοζυγίου πληρωμών βασίζεται στο εννοιολογικό πλαίσιο που έχει καθιερωθεί από το Διεθνές Νομισματικό Ταμείο (ΔΝΤ), και παρουσιάζεται στην τελευταία (5^η) έκδοση του Εγχειριδίου για το Ισοζύγιο Πληρωμών. Σύμφωνα με την μεθοδολογία αυτή, στο ισοζύγιο πληρωμών καταγράφονται όλες οι συναλλαγές μεταξύ κατοίκων Ελλάδος και κατοίκων άλλων χωρών (μη κατοίκων), ανεξάρτητα από το νόμισμα στο οποίο διενεργείται η συναλλαγή.

Σημειώνεται ότι από την 1/1/2001 το ύψος των συναλλαγματικών διαθεσίμων της χώρας έχει επηρεασθεί από τη σταδιακή αποδέσμευση των καταθέσεων σε συνάλλαγμα στην Τράπεζα της Ελλάδος και επιπλέον από τη μεταβολή στον υπολογισμό των συναλλαγματικών διαθεσίμων, ο οποίος γίνεται πλέον σύμφωνα με τον ορισμό της Ευρωπαϊκής Κεντρικής Τράπεζας (ΕΚΤ). Ειδικότερα, από τα συναλλαγματικά διαθέσιμα εξαιρούνται: α) οι απαιτήσεις σε ευρώ έναντι κατοίκων χωρών εκτός της ζώνης του ευρώ, β) οι απαιτήσεις σε συνάλλαγμα και ευρώ έναντι κατοίκων χωρών της ζώνης του ευρώ και γ) η συμμετοχή της Τράπεζας της Ελλάδος στο κεφάλαιο της ΕΚΤ.

Από το τεύχος 86, σε εφαρμογή των διεθνών προτύπων του ΔΝΤ, οι τόκοι ομολόγων που καταγράφονται στο ισοζύγιο πληρωμών είναι οι δεδουλευμένοι και όχι οι καταβληθέντες, όπως συνέβαινε έως και το Μάρτιο του 2005. Συγκεκριμένα, αναθεωρήθηκαν αναδρομικά τα στοιχεία από τον Ιανουάριο του 2003.

Από το τεύχος 93, τα στοιχεία που αφορούν τα επανεπενδυθέντα (μη διανεμηθέντα) κέρδη από άμεσες επενδύσεις στην Ελλάδα από μη κατοίκους, καθώς και από άμεσες επενδύσεις στο εξωτερικό από κατοίκους, υπολογίστηκαν και ενσωματώθηκαν στο ισοζύγιο πληρωμών (αναδρομικά από τον Ιανουάριο του 2003). Συγκεκριμένα, τα επανεπενδυθέντα (μη διανεμηθέντα) κέρδη από επενδύσεις στην Ελλάδα από μη κατοίκους καταγράφονται στο ισοζύγιο εισοδημάτων ως εκροή (πληρωμή) εισοδήματος από άμεσες επενδύσεις και ταυτόχρονα στο ισοζύγιο χρηματοοικονομικών συναλλαγών ως εισροή (αύξηση) στις άμεσες επενδύσεις στην Ελλάδα από μη κατοίκους. Κατά αντιδιαστολή, τα επανεπενδυθέντα (μη διανεμηθέντα) κέρδη από επενδύσεις στο εξωτερικό από κατοίκους καταγράφονται στο ισοζύγιο εισοδημάτων ως εισροή (είσπραξη) εισοδήματος από άμεσες επενδύσεις και ταυτόχρονα στο ισοζύγιο χρηματοοικονομικών συναλλαγών ως εκροή (αύξηση) στις άμεσες επενδύσεις στο εξωτερικό από κατοίκους.

Από το τεύχος 108 προστίθενται επτά νέοι πίνακες, που παρέχουν πιο αναλυτικά στοιχεία για το ταξιδιωτικό ισοζύγιο. Συγκεκριμένα, τα στοιχεία αυτά αφορούν τις ταξιδιωτικές εισπράξεις και πληρωμές (Πίνακας VI.13), βασικούς δείκτες ταξιδιωτικής δαπάνης μη κατοίκων στην Ελλάδα και κατοίκων στο εξωτερικό (Πίνακας VI.14), τις ταξιδιωτικές εισπράξεις και πληρωμές κατά λόγο ταξιδιού (Πίνακας VI.15), την κατανομή ταξιδιωτικών εισπράξεων κατά χώρα προέλευσης (Πίνακας VI.16), τη μέση διάρκεια παραμονής κατά ταξίδι, μη κατοίκων στην Ελλάδα κατά χώρα προέλευσης (Πίνακας VI.17), την κατανομή ταξιδιωτικών πληρωμών κατά χώρα προορισμού (Πίνακας VI.18), καθώς και τη μέση διάρκεια παραμονής κατά ταξίδι, κατοίκων στο εξωτερικό κατά χώρα προορισμού (Πίνακας VI.19). Τα στοιχεία αυτά προέρχονται από τη Δειγματοληπτική Έρευνα Συνόρων που διεξάγεται σε μηνιαία βάση από το Μάιο του 2002 και αποσκοπεί στην εκτίμηση των ταξιδιωτικών δαπανών κατοίκων εξωτερικού στην Ελλάδα και κατοίκων Ελλάδος στο εξωτερικό. Σημειώνεται, ότι τα στοιχεία για τη Ζώνη του ευρώ αφορούν το σύνολο των σημερινών χωρών-μελών (δηλαδή αναθεωρούνται και αναδρομικά κάθε φορά που εισέρχεται μία νέα χώρα-μέλος).

This Bulletin is intended to provide a global view of the Greek economy. It combines a comprehensive outline of short-term economic developments with a large number of time series relating to basic economic aggregates. This combination offers a concise and, as far as possible, complete picture of the domestic economic environment, together with the possibility of a reliable and objective assessment of the latest developments in the Greek economy. The fact that a wide array of time series covering almost every aspect of the domestic economic scene is gathered in a single publication, instead of being scattered over a number of specialised editions, is expected to render the Bulletin very useful to those who are systematically concerned with economic analysis and research and would therefore consider it essential to keep abreast of the economic conjuncture. In addition, the presentation of statistical data in the form of graphs enables the reader not only to assess short-term changes but also to evaluate in the best possible way the various phases of the economic cycle as well as emerging trends and prospects.

It is therefore believed that the Bulletin will not be merely a source of statistical information but a useful tool as well, especially for those involved in policy or decision making, since it facilitates the evaluation, re-assessment and possibly the rethinking of policies, in view of the latest available data.

Data (monthly, quarterly and annual) that are included in the Bulletin are revised continually, whenever new statistical information becomes available, which, after being checked is considered acceptable. In some cases, revisions can be caused by new information that arises from special annual questionnaires. Finally, revisions may be due to a break of series stemming from a change in methodology. Provisional and revised data are appropriately indicated.

Owing to the adoption of the single currency, from issue 48 onwards, all monetary values as from January 2001 will be expressed in euro.

As from issue 119 a new table (Table I.7) is added concerning consumer opinion data according to FEIR and European Commission relative survey.

As from issue 123, two new tables are added concerning the turnover in telecommunications, legal-accounting activities and management consultancy services (Table I.4.6), as well as turnover in architectural-engineering activities and advertising and market research services (Table I.4.7). These new indices are compiled by the NSSG (and were published for the first time in July 2009) in accordance with Regulation (EC) No. 1158/2005 of the European Parliament and of the Council, amending Council Regulation (EC) No. 1165/1998 concerning short-term statistics.

As from issue 125, three new tables have been added that present indices on prices as well as on transactions in the Greek housing market. These indices are constructed on the basis of the detailed data that are submitted to the Bank of Greece by all commercial banks. More specifically, new price indices of apartments by age and by geographical area are presented in

Tables II.6 and II.7, respectively; information on the number, the volume and the value of residential property transactions concluded through the intermediation of the banking system is presented in Table I.2.3.

As from issue 136 the revised nominal and real effective exchange rate indices against Greece's main trade partners were published in Tables VI.1 and VI.2. The weights are calculated on the basis of imports and exports of manufacturing goods (categories 5 – 8 of the Standard International Trade Classification - SITC) during the years 1998-2000 for the period 1993-2000 and during the years 2004-2006 for the period 2001-2011.

Finally, significant changes have been made with regard to monetary aggregates (some as of issue 60) and balance of payments data.

As of the beginning of 2001, Greece participates in the Economic and Monetary Union. From this date onwards the Bank of Greece implements the single monetary policy of the Euro system. It should be noted that what matters for the evaluation of monetary policy in the euro area is the euro-area wide development of monetary aggregate M3 and not the evolution of each individual country's contribution to this aggregate. Euro area monetary aggregates are presented in Tables IV.1 and IV.2.

Monetary aggregates M1, M2 and M3 in Greece and in every other euro area cannot be measured with accuracy, since euro banknotes and coins in one euro area country may be held by residents of other euro area countries (and residents of third countries). Due to these technical problems concerning the currency in circulation compilation as from issue 70 onwards table IV.3 shows Greek contribution to the main monetary aggregates of the euro area.

The economy is divided into two broader sectors: private sector and general government. The private sector consists of: a) individuals and non-profit institutions, b) sole proprietors c) private, public and municipal non-financial enterprises d) insurance companies and e) other financial intermediaries except credit institutions and money market funds. The general government sector comprises central government and all public entities, local government and social security funds.

As from issue 108, five new tables are added, which present a more detailed analysis of deposits by sector and currency. Specifically, domestic enterprises and households deposits shown in Table IV.11.1 are broken down by sector: households (Table IV.11.2), non-financial corporations (Table IV.11.3) and insurance companies as well as other financial intermediaries (Table IV.11.4). Besides, analysis of domestic enterprises and households of euro-denominated deposits (Table IV.12.1) and deposits denominated in non-euro currencies (Table IV.12.2) are separately presented.

As from issue 123, Table IV.27 provides more detailed information on the assets of mutual funds broken down by type. Besides five new tables are added concerning the aggregate balance sheet of mutual funds (Table IV.28.1), money market funds (Table IV.28.2), equity funds (Table IV.28.3), bond funds (IV.28.4), as well as mixed funds (Table IV.28.5).

As from issue 127, Table IV.3 and Table IV.5 are added which present the main counterparts of the euro area M3 and the corresponding Greek contribution.

As from issue 131 the following changes are introduced:

Tables IV.15, up to IV.20 concerning domestic MFI credit to domestic private sector include bank loans, corporate bonds held in MFI portfolios, as well as securitised loans and securitised bonds. It should be noted that up to May 2010 securitised items were not included in the consolidated balance sheet of MFIs (Tables IV.7, IV.8) and for reasons of comparability between credit data and balance sheet data they were reported as a memo item (Table I.V.15). However, as of June 2010 securitised data are recorded on the consolidated balance sheet, so the credit data are reconciled to balance sheet data. As a result detailed data about securitisation are not reported any more.

As of June 2010 the sector 'enterprises and households' is also reported as 'private sector' and is divided into three sub-sectors: (a) enterprises, (b) sole proprietors and (c) individuals and private non-profit institutions. In all credit tables up to May 2010, sole proprietors were included in enterprises. As of June 2010, sole proprietors are not included in enterprises but are recorded as a separate sub-sector.

It should be noted that in accordance with the European System of Accounts (ESA 95) the sector 'households' includes not only individuals and private non-profit institutions but also sole proprietors. Up to issue 130, credit to households concerned only individuals while credit to sole proprietors was included in credit to enterprises.

As of June 2010 corporate bonds issued by enterprises, that credit institutions hold in their portfolio and are not negotiable in the secondary market, are recorded under loans and not under their holdings in bonds. This reclassification concerns almost the total amount of corporate bonds, thus as of June 2010 no separate data on loans and bonds are published.

As from issue 136 the percentage change against December shown in tables of deposits (IV.9 up to IV.12.2) and loans (IV.14 up to IV.20) is replaced by the net flow during the period. Specifically monthly flows are calculated from monthly differences in outstanding amounts adjusted for reclassifications, other revaluations, foreign exchange differences from the valuation in euro of economic aggregates in foreign currency and any other changes which do not arise from transactions. The annual flows can be derived as the sum of the monthly flows of the year and the annual growth rates refer to the end of the indicated period.

Moreover, as from 1998 the compilation method for the balance-of-payments statistics is based on the conceptual framework of the International Monetary Fund (IMF), presented in the last (5th) edition of the Balance of Payments Manual. According to this method, all transactions between residents of Greece and non-residents are recorded under the balance of payments, irrespective of the currency in which each individual transaction is carried out.

It should be noted that, as of 1 January 2001, the level of Greece's reserve assets has been affected by the gradual release of foreign currency deposits with the Bank of Greece and also by the change in the method of reserve asset calculation, which now complies with the

definition given by the European Central Bank (ECB). In particular, the following items are excluded from reserve assets: a) claims on non-euro area residents in euro, b) claims on euro area residents in foreign currency and euro and c) Bank of Greece's participation in ECB capital.

As from issue 86, in conformity with the international standards of the IMF, interest payments on bonds are recorded in the balance of payments statistics on an accruals basis (until March 2005 interest actually paid was recorded). Specifically, data have been revised as from January 2003.

As from issue 93, the data concerning reinvested (undistributed) earnings from non-residents' direct investment in Greece and residents' investment abroad have been calculated and incorporated into the balance of payments (retroactively as from January 2003). Specifically, reinvested (undistributed) earnings from non-residents' direct investment in Greece are recorded in the income account as an outflow (payment) of income from direct investment and, at the same time, in the financial account as an inflow (increase) in non-residents' direct investment in Greece. Correspondingly, reinvested (undistributed) earnings from residents' direct investment abroad are recorded in the income account as an inflow (receipt) of income from direct investment and, at the same time, in the financial account as an outflow (increase) in residents' direct investment abroad.

As from issue 108, seven new tables are added, with data that concern travel receipts and payments (Table VI.13); basic indices of travel expenditure by non-residents in Greece and by residents abroad (Table VI.14); travel receipts and payments by purpose of travel (Table VI.15); travel receipts: breakdown by country of origin (Table VI.16); average duration of stay per journey of non-residents in Greece: breakdown by country of origin (Table VI.17); travel payments: breakdown by destination country (Table VI.18); as well as average duration of stay per journey of residents abroad: breakdown by destination country (Table VI.19). The source is the Frontier Travel Survey, conducted monthly since May 2002, with the objective of obtaining estimates of travel expenditure of non-residents in Greece and residents of Greece abroad. The aggregated data of the euro area cover all current member-countries and are therefore revised retroactively when new countries join.

ΠΕΡΙΕΧΟΜΕΝΑ CONTENTS

I. ΕΣΩΤΕΡΙΚΗ ΟΙΚΟΝΟΜΙΑ - ΠΑΡΑΓΩΓΗ ΚΑΙ ΔΑΠΑΝΗ DOMESTIC ECONOMY - OUTPUT AND EXPENDITURE

Πίνακας Table		σελ./ p.
	1.1 ΟΓΚΟΣ ΛΙΑΝΙΚΟΥ ΕΜΠΟΡΙΟΥ (Κύκλος εργασιών στο λιανικό εμπόριο σε σταθερές τιμές) RETAIL TRADE VOLUME (Turnover in retail trade at constant prices)	3 3
	1.2 ΕΠΙΒΑΤΙΚΑ ΑΥΤΟΚΙΝΗΤΑ ΙΔΙΩΤΙΚΗΣ ΧΡΗΣΗΣ ΠΟΥ ΚΥΚΛΟΦΟΡΗΣΑΝ ΓΙΑ ΠΡΩΤΗ ΦΟΡΑ NEW PRIVATE PASSENGER CAR REGISTRATIONS	5 5
	2.1 ΔΕΙΚΤΗΣ ΠΑΡΑΓΩΓΗΣ ΣΤΙΣ ΚΑΤΑΣΚΕΥΕΣ PRODUCTION INDEX IN CONSTRUCTION	6 6
	2.2 ΙΔΙΩΤΙΚΗ ΟΙΚΟΔΟΜΙΚΗ ΔΡΑΣΤΗΡΙΟΤΗΤΑ PRIVATE BUILDING ACTIVITY	7 7
	2.3 ΔΕΙΚΤΕΣ ΣΥΝΑΛΛΑΓΩΝ ΟΙΚΙΣΤΙΚΩΝ ΑΚΙΝΗΤΩΝ ΜΕ ΤΗ ΔΙΑΜΕΣΟΛΑΒΗΣΗ ΤΩΝ ΝΧΙ INDICES OF RESIDENTIAL PROPERTY TRANSACTIONS WITH MFI INTERMEDIATION	8 8
	2.4 ΚΑΤΑΣΚΕΥΑΣΤΙΚΗ ΔΡΑΣΤΗΡΙΟΤΗΤΑ CONSTRUCTION ACTIVITY	9 9
	3.1 ΒΙΟΜΗΧΑΝΙΚΗ ΠΑΡΑΓΩΓΗ INDUSTRIAL PRODUCTION	10 10
	3.2 ΒΙΟΜΗΧΑΝΙΚΗ ΠΑΡΑΓΩΓΗ - ΒΑΣΙΚΕΣ ΟΜΑΔΕΣ ΑΓΑΘΩΝ INDUSTRIAL PRODUCTION – MAIN INDUSTRIAL GROUPINGS	12 12
	3.3 ΒΑΘΜΟΣ ΧΡΗΣΙΜΟΠΟΙΗΣΗΣ ΕΡΓΟΣΤΑΣΙΑΚΟΥ ΔΥΝΑΜΙΚΟΥ ΣΤΗ ΒΙΟΜΗΧΑΝΙΑ CAPACITY UTILISATION RATE IN INDUSTRY	14 14
	3.4 ΚΥΚΛΟΣ ΕΡΓΑΣΙΩΝ ΣΤΗ ΒΙΟΜΗΧΑΝΙΑ TURNOVER IN INDUSTRY	16 16
	3.5 ΝΕΕΣ ΠΑΡΑΓΓΕΛΙΕΣ ΣΤΗ ΒΙΟΜΗΧΑΝΙΑ NEW ORDERS IN INDUSTRY	18 18
	4.1 ΚΥΚΛΟΣ ΕΡΓΑΣΙΩΝ ΣΤΗΝ ΕΜΠΟΡΙΑ ΑΥΤΟΚΙΝΗΤΩΝ-ΜΟΤΟΣΙΚΛΕΤΩΝ ΚΑΙ ΣΤΟ ΧΟΝΔΡΙΚΟ ΕΜΠΟΡΙΟ TURNOVER IN MOTOR TRADES AND WHOLESALE TRADE	20 20
	4.2 ΕΠΙΒΑΤΙΚΗ ΚΙΝΗΣΗ PASSENGERS	21 21
	4.3 ΜΕΤΑΦΟΡΕΣ ΕΜΠΟΡΕΥΜΑΤΩΝ FREIGHT MOVED	23 23

4.4	ΚΥΚΛΟΣ ΕΡΓΑΣΙΩΝ ΣΤΙΣ ΜΕΤΑΦΟΡΕΣ TURNOVER IN THE TRANSPORT SECTOR	24 24
4.5	ΚΙΝΗΤΗ ΤΗΛΕΦΩΝΙΑ MOBILE TELEPHONY	26 26
4.6	ΚΥΚΛΟΣ ΕΡΓΑΣΙΩΝ ΣΤΙΣ ΤΗΛΕΠΙΚΟΙΝΩΝΙΕΣ, ΣΤΙΣ ΝΟΜΙΚΕΣ – ΛΟΓΙΣΤΙΚΕΣ ΔΡΑΣΤΗΡΙΟΤΗΤΕΣ ΚΑΙ ΣΤΙΣ ΥΠΗΡΕΣΙΕΣ ΠΑΡΟΧΗΣ ΣΥΜΒΟΥΛΩΝ ΔΙΑΧΕΙΡΙΣΗΣ TURNOVER IN TELECOMMUNICATIONS, LEGAL- ACCOUNTING ACTIVITIES AND MANAGEMENT CONSULTANCY SERVICES	27 27
4.7	ΚΥΚΛΟΣ ΕΡΓΑΣΙΩΝ ΣΤΙΣ ΔΡΑΣΤΗΡΙΟΤΗΤΕΣ ΑΡΧΙΤΕΚΤΟΝΩΝ- ΜΗΧΑΝΙΚΩΝ ΚΑΙ ΣΤΙΣ ΥΠΗΡΕΣΙΕΣ ΔΙΑΦΗΜΙΣΗΣ ΚΑΙ ΕΡΕΥΝΑΣ ΑΓΟΡΑΣ TURNOVER IN ARCHITECTURAL-ENGINEERING ACTIVITIES AND ADVERTISING AND MARKET RESEARCH SERVICES	28 28
4.8	ΤΟΥΡΙΣΤΙΚΗ ΚΙΝΗΣΗ TOURIST ACTIVITY	29 29
4.9	ΞΕΝΟΔΟΧΕΙΑΚΕΣ ΔΙΑΝΥΚΤΕΡΕΥΣΕΙΣ NUMBER OF NIGHTS SPENT IN HOTELS	30 30
4.10	ΚΥΚΛΟΣ ΕΡΓΑΣΙΩΝ ΣΤΟΝ ΤΟΥΡΙΣΜΟ TURNOVER IN THE TOURISM SECTOR	31 31
5.	ΔΕΙΚΤΗΣ ΟΙΚΟΝΟΜΙΚΟΥ ΚΛΙΜΑΤΟΣ ΣΤΗΝ ΕΕ, ΣΤΗ ΖΩΝΗ ΤΟΥ ΕΥΡΩ ΚΑΙ ΣΤΗΝ ΕΛΛΑΔΑ ECONOMIC SENTIMENT INDICATOR FOR THE EU, THE EURO AREA AND GREECE	32 32
6.1	ΔΕΙΚΤΗΣ ΕΠΙΧΕΙΡΗΜΑΤΙΚΩΝ ΠΡΟΣΔΟΚΙΩΝ ΣΤΗ ΒΙΟΜΗΧΑΝΙΑ INDEX OF BUSINESS EXPECTATIONS IN MANUFACTURING	33 33
6.2	ΜΗΝΙΑΙΑ ΕΡΕΥΝΑ ΣΤΗ ΒΙΟΜΗΧΑΝΙΑ (ΜΕΤΑΠΟΙΗΣΗ) MONTHLY MANUFACTURING SURVEY	34 34
6.3	ΔΕΙΚΤΗΣ ΕΠΙΧΕΙΡΗΜΑΤΙΚΩΝ ΠΡΟΣΔΟΚΙΩΝ ΣΤΙΣ ΚΑΤΑΣΚΕΥΕΣ INDEX OF BUSINESS EXPECTATIONS IN CONSTRUCTION	36 36
6.4	ΜΗΝΙΑΙΑ ΕΡΕΥΝΑ ΣΤΙΣ ΚΑΤΑΣΚΕΥΕΣ MONTHLY CONSTRUCTION SURVEY	37 37
6.5	ΜΗΝΕΣ ΕΞΑΣΦΑΛΙΣΜΕΝΗΣ ΠΑΡΑΓΩΓΗΣ ΣΤΙΣ ΚΑΤΑΣΚΕΥΕΣ MONTHS OF SECURED PRODUCTION IN CONSTRUCTION	39 39
6.6	ΔΕΙΚΤΗΣ ΕΠΙΧΕΙΡΗΜΑΤΙΚΩΝ ΠΡΟΣΔΟΚΙΩΝ ΣΤΟ ΛΙΑΝΙΚΟ ΕΜΠΟΡΙΟ INDEX OF BUSINESS EXPECTATIONS IN RETAIL TRADE	40 40
6.7	ΜΗΝΙΑΙΑ ΕΡΕΥΝΑ ΣΤΟ ΛΙΑΝΙΚΟ ΕΜΠΟΡΙΟ MONTHLY RETAIL TRADE SURVEY	41 41
6.8	ΔΕΙΚΤΗΣ ΕΠΙΧΕΙΡΗΜΑΤΙΚΩΝ ΠΡΟΣΔΟΚΙΩΝ ΣΤΙΣ ΥΠΗΡΕΣΙΕΣ INDEX OF BUSINESS EXPECTATIONS IN SERVICES	43 43
6.9	ΜΗΝΙΑΙΑ ΕΡΕΥΝΑ ΣΤΙΣ ΥΠΗΡΕΣΙΕΣ MONTHLY SERVICES SURVEY	44 44
7.	ΕΚΤΙΜΗΣΕΙΣ ΚΑΙ ΠΡΟΣΔΟΚΙΕΣ ΚΑΤΑΝΑΛΩΤΩΝ	45

	CONSUMER OPINION AND FINANCIAL CONDITIONS	45
8.	ΔΕΙΚΤΗΣ ΥΠΕΥΘΥΝΩΝ ΠΡΟΜΗΘΕΙΩΝ (PMI)-ΜΗΝΙΑΙΑ ΕΡΕΥΝΑ ΣΤΗΝ ΕΛΛΗΝΙΚΗ ΜΕΤΑΠΟΙΗΣΗ PURCHASING MANAGERS' INDEX (PMI)-MONTHLY SURVEY IN GREEK MANUFACTURING	47 47
II.	ΕΣΩΤΕΡΙΚΗ ΟΙΚΟΝΟΜΙΑ - ΤΙΜΕΣ DOMESTIC ECONOMY - PRICES	
1.	ΔΕΙΚΤΗΣ ΤΙΜΩΝ ΚΑΤΑΝΑΛΩΤΗ: ΓΕΝΙΚΟΣ ΚΑΙ ΒΑΣΙΚΕΣ ΚΑΤΗΓΟΡΙΕΣ CONSUMER PRICE INDEX: ALL ITEMS AND BASIC CATEGORIES	51 51
2.1	ΔΕΙΚΤΗΣ ΤΙΜΩΝ ΠΑΡΑΓΩΓΟΥ ΣΤΗ ΒΙΟΜΗΧΑΝΙΑ ΓΙΑ ΤΗ ΕΓΧΩΡΙΑ ΑΓΟΡΑ: Γενικός και βασικές κατηγορίες INDUSTRIAL PRODUCER PRICE INDEX FOR THE DOMESTIC MARKET: All items and basic categories	58 58
2.2	ΔΕΙΚΤΗΣ ΤΙΜΩΝ ΠΑΡΑΓΩΓΟΥ ΣΤΗ ΒΙΟΜΗΧΑΝΙΑ ΓΙΑ ΤΗΝ ΕΞΩΤΕΡΙΚΗ ΑΓΟΡΑ: Γενικός και βασικές κατηγορίες INDUSTRIAL PRODUCER PRICE INDEX FOR THE NON- DOMESTIC MARKET: All items and basic categories	61 61
2.3	ΔΕΙΚΤΗΣ ΤΙΜΩΝ ΕΙΣΑΓΩΓΩΝ ΣΤΗ ΒΙΟΜΗΧΑΝΙΑ IMPORT PRICE INDEX IN INDUSTRY	62 62
3.1	ΕΝΑΡΜΟΝΙΣΜΕΝΟΣ ΔΕΙΚΤΗΣ ΤΙΜΩΝ ΚΑΤΑΝΑΛΩΤΗ: ΕνΔΤΚ (Γενικός) και ΕνΔΤΚ χωρίς μη επεξεργασμένα είδη διατροφής και ενέργεια) HARMONIZED INDEX OF CONSUMER PRICES: HICP (All items) and HICP excluding unprocessed food and energy)	63 63
3.2	ΕΝΑΡΜΟΝΙΣΜΕΝΟΣ ΔΕΙΚΤΗΣ ΤΙΜΩΝ ΚΑΤΑΝΑΛΩΤΗ : ΒΑΣΙΚΕΣ ΚΑΤΗΓΟΡΙΕΣ - ΕΛΛΑΔΑ HARMONIZED INDEX OF CONSUMER PRICES : BASIC CATEGORIES - GREECE	64 64
3.3	ΕΝΑΡΜΟΝΙΣΜΕΝΟΣ ΔΕΙΚΤΗΣ ΤΙΜΩΝ ΚΑΤΑΝΑΛΩΤΗ ΕΛΛΑΔΟΣ ΚΑΙ ΖΩΝΗΣ ΕΥΡΩ: ΕΙΔΙΚΟΙ ΔΕΙΚΤΕΣ HARMONIZED CONSUMER PRICE INDEX: BASIC CATEGORIES GREECE AND EUROZONE: MAIN COMPONENTS	66 66
4.	ΔΙΑΦΟΡΕΣ ΠΛΗΘΩΡΙΣΜΟΥ ΜΕΤΑΞΥ ΕΛΛΑΔΑΣ ΚΑΙ ΑΛΛΩΝ ΧΩΡΩΝ INFLATION DIFFERENTIALS BETWEEN GREECE AND OTHER COUNTRIES	68 68
5.	ΠΛΗΘΩΡΙΣΤΙΚΕΣ ΠΡΟΣΔΟΚΙΕΣ ΕΠΙΧΕΙΡΗΣΕΩΝ ΚΑΙ ΚΑΤΑΝΑΛΩΤΩΝ INFLATIONARY EXPECTATIONS OF BUSINESS FIRMS AND CONSUMERS	69 69
6.	ΝΕΟΣ ΔΕΙΚΤΗΣ ΤΙΜΩΝ ΔΙΑΜΕΡΙΣΜΑΤΩΝ ΚΑΤΑ ΠΑΛΑΙΟΤΗΤΑ NEW INDEX OF APARTMENT PRICES BY AGE	70 70
7.	ΝΕΟΣ ΔΕΙΚΤΗΣ ΤΙΜΩΝ ΔΙΑΜΕΡΙΣΜΑΤΩΝ ΚΑΤΑ ΓΕΩΓΡΑΦΙΚΗ ΠΕΡΙΟΧΗ	71

	NEW INDEX OF APARTMENT PRICES BY GEOGRAPHICAL AREA	71
7.1	ΝΕΟΣ ΔΕΙΚΤΗΣ ΤΙΜΩΝ ΔΙΑΜΕΡΙΣΜΑΤΩΝ ΚΑΤΑ ΓΕΩΓΡΑΦΙΚΗ ΠΕΡΙΟΧΗ: ΝΕΑ (έως 5 ετών) NEW INDEX OF APARTMENT PRICES BY GEOGRAPHICAL AREA: NEW (up to 5 years old)	72
7.2	ΝΕΟΣ ΔΕΙΚΤΗΣ ΤΙΜΩΝ ΔΙΑΜΕΡΙΣΜΑΤΩΝ ΚΑΤΑ ΓΕΩΓΡΑΦΙΚΗ ΠΕΡΙΟΧΗ: ΠΑΛΑΙΑ (άνω των 5 ετών) NEW INDEX OF APARTMENT PRICES BY GEOGRAPHICAL AREA: OLD (over 5 years old)	73
8.	ΔΕΙΚΤΗΣ ΤΙΜΩΝ ΚΑΤΟΙΚΙΩΝ (ΙΣΤΟΡΙΚΗ ΣΕΙΡΑ) INDEX OF PRICES OF DWELLINGS (HISTORICAL SERIES)	74

III. ΕΣΩΤΕΡΙΚΗ ΟΙΚΟΝΟΜΙΑ - ΜΙΣΘΟΙ ΚΑΙ ΑΠΑΣΧΟΛΗΣΗ DOMESTIC ECONOMY - WAGES AND EMPLOYMENT

1.	ΕΡΓΑΤΙΚΟ ΔΥΝΑΜΙΚΟ - ΑΠΑΣΧΟΛΗΣΗ - ΑΝΕΡΓΙΑ LABOUR FORCE - EMPLOYMENT - UNEMPLOYMENT	77
2.	ΡΟΕΣ ΜΙΣΘΩΤΗΣ ΑΠΑΣΧΟΛΗΣΗΣ ΣΤΟΝ ΙΔΙΩΤΙΚΟ ΤΟΜΕΑ DEPENDENT EMPLOYMENT FLOWS IN THE PRIVATE SECTOR	78
3.	ΚΑΤΩΤΑΤΕΣ ΑΠΟΔΟΧΕΣ MINIMUM WAGES	79
4.	ΠΡΟΣΔΟΚΙΕΣ ΕΠΙΧΕΙΡΗΣΕΩΝ ΚΑΙ ΚΑΤΑΝΑΛΩΤΩΝ ΓΙΑ ΤΗΝ ΑΠΑΣΧΟΛΗΣΗ ΚΑΙ ΤΗΝ ΑΝΕΡΓΙΑ EXPECTATIONS OF BUSINESS FIRMS AND CONSUMERS CONCERNING EMPLOYMENT AND UNEMPLOYMENT	80
5.	ΕΞΕΛΙΞΗ ΤΟΥ ΑΝΑΘΕΩΡΗΜΕΝΟΥ ΔΕΙΚΤΗ ΑΠΑΣΧΟΛΟΥΜΕΝΩΝ ΑΤΟΜΩΝ ΣΤΟ ΛΙΑΝΙΚΟ ΕΜΠΟΡΙΟ EVOLUTION OF THE REVISED INDEX OF NUMBER OF PERSONS EMPLOYED IN RETAIL TRADE	81

IV. ΝΟΜΙΣΜΑ ΚΑΙ ΠΙΣΤΗ MONEY AND BANKING

1.	ΝΟΜΙΣΜΑΤΙΚΕΣ ΕΞΕΛΙΞΕΙΣ ΣΤΗ ΖΩΝΗ ΤΟΥ ΕΥΡΩ ΚΑΙ ΕΛΛΗΝΙΚΗ ΣΥΜΒΟΛΗ MONETARY DEVELOPMENTS IN THE EURO AREA AND GREEK CONTRIBUTION	85
2.	ΝΟΜΙΣΜΑΤΙΚΑ ΜΕΓΕΘΗ ΤΗΣ ΖΩΝΗΣ ΤΟΥ ΕΥΡΩ MONETARY AGGREGATES OF THE EURO AREA	86
3.	ΚΥΡΙΟΙ ΠΑΡΑΓΟΝΤΕΣ ΜΕΤΑΒΟΛΗΣ ΤΟΥ Μ3 ΤΗΣ ΖΩΝΗΣ ΤΟΥ ΕΥΡΩ MAIN COUNTERPARTS OF THE EURO AREA M3	87

4.	ΕΛΛΗΝΙΚΗ ΣΥΜΒΟΛΗ ΣΤΑ ΝΟΜΙΣΜΑΤΙΚΑ ΜΕΓΕΘΗ ΤΗΣ ΖΩΝΗΣ ΤΟΥ ΕΥΡΩ GREEK CONTRIBUTION TO THE MONETARY AGGREGATES OF THE EURO AREA	88 88
5.	ΕΛΛΗΝΙΚΗ ΣΥΜΒΟΛΗ ΣΤΟΥΣ ΚΥΡΙΟΥΣ ΠΑΡΑΓΟΝΤΕΣ ΜΕΤΑΒΟΛΗΣ ΤΟΥ Μ3 ΤΗΣ ΖΩΝΗΣ ΤΟΥ ΕΥΡΩ GREEK CONTRIBUTION TO THE MAIN COUNTERPARTS OF EURO AREA Μ3	89 89
6.	ΛΟΓΙΣΤΙΚΗ ΚΑΤΑΣΤΑΣΗ ΤΗΣ ΤΡΑΠΕΖΑΣ ΤΗΣ ΕΛΛΑΔΟΣ BALANCE SHEET OF THE BANK OF GREECE ΕΝΕΡΓΗΤΙΚΟ ASSETS ΠΑΘΗΤΙΚΟ LIABILITIES	90 90 91 91
7.	ΕΝΟΠΟΙΗΜΕΝΗ ΛΟΓΙΣΤΙΚΗ ΚΑΤΑΣΤΑΣΗ ΤΩΝ ΛΟΙΠΩΝ ΝΟΜΙΣΜΑΤΙΚΩΝ ΧΡΗΜΑΤΟΠΙΣΤΩΤΙΚΩΝ ΙΔΡΥΜΑΤΩΝ CONSOLIDATED BALANCE SHEET OF OTHER MONETARY FINANCIAL INSTITUTIONS ΕΝΕΡΓΗΤΙΚΟ ASSETS ΠΑΘΗΤΙΚΟ LIABILITIES	92 92 93 93
8.	ΕΝΟΠΟΙΗΜΕΝΗ ΛΟΓΙΣΤΙΚΗ ΚΑΤΑΣΤΑΣΗ ΤΩΝ ΝΟΜΙΣΜΑΤΙΚΩΝ ΧΡΗΜΑΤΟΠΙΣΤΩΤΙΚΩΝ ΙΔΡΥΜΑΤΩΝ CONSOLIDATED BALANCE SHEET OF MONETARY FINANCIAL INSTITUTIONS ΕΝΕΡΓΗΤΙΚΟ ASSETS ΠΑΘΗΤΙΚΟ LIABILITIES	94 94 95 95
9.	ΚΑΤΑΘΕΣΕΙΣ ΚΑΙ ΣΥΜΦΩΝΙΕΣ ΕΠΑΝΑΓΟΡΑΣ ΤΩΝ ΜΗ ΝΧΙ ΣΤΑ ΛΟΙΠΑ ΝΧΙ ΣΤΗΝ ΕΛΛΑΔΑ DEPOSITS AND REPOS OF NON-MFIs WITH OMFIs IN GREECE	96 96
10.	ΚΑΤΑΘΕΣΕΙΣ ΚΑΙ ΣΥΜΦΩΝΙΕΣ ΕΠΑΝΑΓΟΡΑΣ ΤΩΝ ΕΓΧΩΡΙΩΝ ΜΗ ΝΧΙ ΣΤΑ ΛΟΙΠΑ ΝΧΙ ΣΤΗΝ ΕΛΛΑΔΑ DEPOSITS AND REPOS OF DOMESTIC NON-MFIs WITH OMFIs IN GREECE	97 97
11.1.	ΑΝΑΛΥΣΗ ΚΑΤΑΘΕΣΕΩΝ ΤΩΝ ΕΓΧΩΡΙΩΝ ΕΠΙΧΕΙΡΗΣΕΩΝ ΚΑΙ ΝΟΙΚΟΚΥΡΙΩΝ ΣΤΑ ΛΟΙΠΑ ΝΧΙ DEPOSITS BY DOMESTIC ENTERPRISES AND HOUSEHOLDS WITH OMFIs	98 98
11.2.	ΑΝΑΛΥΣΗ ΚΑΤΑΘΕΣΕΩΝ ΤΩΝ ΕΓΧΩΡΙΩΝ ΝΟΙΚΟΚΥΡΙΩΝ ΣΤΑ ΛΟΙΠΑ ΝΧΙ DEPOSITS BY DOMESTIC HOUSEHOLDS WITH OMFIs	99 99
11.3.	ΑΝΑΛΥΣΗ ΚΑΤΑΘΕΣΕΩΝ ΤΩΝ ΕΓΧΩΡΙΩΝ ΜΗ ΧΡΗΜΑΤΟ- ΠΙΣΤΩΤΙΚΩΝ ΕΠΙΧΕΙΡΗΣΕΩΝ ΣΤΑ ΛΟΙΠΑ ΝΧΙ DEPOSITS BY DOMESTIC NON-FINANCIAL CORPORATIONS WITH OMFIs	100 100
11.4.	ΑΝΑΛΥΣΗ ΚΑΤΑΘΕΣΕΩΝ ΤΩΝ ΕΓΧΩΡΙΩΝ ΑΣΦΑΛΙΣΤΙΚΩΝ ΕΠΙΧΕΙΡΗΣΕΩΝ ΚΑΙ ΤΩΝ ΛΟΙΠΩΝ ΧΡΗΜΑΤΟΠΙΣΤΩΤΙΚΩΝ	

ΙΔΡΥΜΑΤΩΝ ΣΤΑ ΛΟΙΠΑ ΝΧΙ	101
DEPOSITS BY DOMESTIC INSURANCE CORPORATIONS AND OTHER FINANCIAL INTERMEDIARIES WITH OMFIs	101
12.1. ΑΝΑΛΥΣΗ ΚΑΤΑΘΕΣΕΩΝ ΣΕ ΕΥΡΩ ΤΩΝ ΕΓΧΩΡΙΩΝ ΕΠΙΧΕΙΡΗΣΕΩΝ ΚΑΙ ΝΟΙΚΟΚΥΡΙΩΝ ΣΤΑ ΛΟΙΠΑ ΝΧΙ	102
DEPOSITS BY DOMESTIC ENTERPRISES AND HOUSEHOLDS WITH OMFIs DENOMINATED IN EURO	102
12.2. ΑΝΑΛΥΣΗ ΚΑΤΑΘΕΣΕΩΝ ΣΕ ΛΟΙΠΑ ΝΟΜΙΣΜΑΤΑ ΤΩΝ ΕΓΧΩΡΙΩΝ ΕΠΙΧΕΙΡΗΣΕΩΝ ΚΑΙ ΝΟΙΚΟΚΥΡΙΩΝ ΣΤΑ ΛΟΙΠΑ ΝΧΙ	103
DEPOSITS BY DOMESTIC ENTERPRISES AND HOUSEHOLDS WITH OMFIs DENOMINATED IN NON-EURO CURRENCIES	103
13. ΑΝΑΛΥΣΗ ΤΩΝ ΚΑΤΑΘΕΣΕΩΝ ΚΑΙ ΤΩΝ ΣΥΜΦΩΝΙΩΝ ΕΠΑΝΑΓΟΡΑΣ ΤΩΝ ΕΓΧΩΡΙΩΝ ΕΠΙΧΕΙΡΗΣΕΩΝ ΚΑΙ ΝΟΙΚΟΚΥΡΙΩΝ ΚΑΤΑ ΚΑΤΗΓΟΡΙΑ ΚΑΙ ΝΟΜΟ	104
DEPOSITS AND REPOS OF DOMESTIC ENTERPRISES AND HOUSEHOLDS BY TYPE AND PREFECTURE	104
14. ΣΥΝΟΛΙΚΗ ΠΙΣΤΩΤΙΚΗ ΕΠΕΚΤΑΣΗ ΠΡΟΣ ΤΑ ΕΓΧΩΡΙΑ ΜΗ ΝΧΙ ΑΠΟ ΤΑ ΕΓΧΩΡΙΑ ΝΧΙ	105
TOTAL CREDIT EXPANSION TO DOMESTIC NON-MFIs BY DOMESTIC MFIs	105
15. ΧΡΗΜΑΤΟΔΟΤΗΣΗ ΤΟΥ ΕΓΧΩΡΙΟΥ ΙΔΙΩΤΙΚΟΥ ΤΟΜΕΑ ΑΠΟ ΤΑ ΕΓΧΩΡΙΑ ΝΧΙ	106
CREDIT TO DOMESTIC PRIVATE SECTOR BY DOMESTIC MFIs	106
16. ΧΡΗΜΑΤΟΔΟΤΗΣΗ ΤΟΥ ΕΓΧΩΡΙΟΥ ΙΔΙΩΤΙΚΟΥ ΤΟΜΕΑ ΚΑΤΑ ΔΙΑΡΚΕΙΑ ΚΑΙ ΝΟΜΙΣΜΑ ΑΠΟ ΤΑ ΕΓΧΩΡΙΑ ΝΧΙ	107
DOMESTIC MFI CREDIT TO THE DOMESTIC PRIVATE SECTOR BY MATURITY AND CURRENCY	107
17. ΧΡΗΜΑΤΟΔΟΤΗΣΗ ΤΩΝ ΕΓΧΩΡΙΩΝ ΕΠΙΧΕΙΡΗΣΕΩΝ ΚΑΤΑ ΚΛΑΔΟ ΔΡΑΣΤΗΡΙΟΤΗΤΑΣ ΑΠΟ ΤΑ ΕΓΧΩΡΙΑ ΝΧΙ	108
DOMESTIC MFI CREDIT TO DOMESTIC ENTERPRISES BY BRANCH OF ECONOMIC ACTIVITY	108
18. ΧΡΗΜΑΤΟΔΟΤΗΣΗ ΤΩΝ ΕΓΧΩΡΙΩΝ ΙΔΙΩΤΩΝ ΚΑΙ ΙΔΙΩΤΙΚΩΝ ΜΗ ΚΕΡΔΟΣΚΟΠΙΚΩΝ ΙΔΡΥΜΑΤΩΝ ΚΑΤΑ ΚΑΤΗΓΟΡΙΑ ΑΠΟ ΤΑ ΕΓΧΩΡΙΑ ΝΧΙ	111
DOMESTIC MFI CREDIT TO DOMESTIC INDIVIDUALS AND PRIVATE NON-PROFIT INSTITUTIONS BY LOAN TYPE	111
19. ΑΝΑΛΥΣΗ ΤΩΝ ΣΤΕΓΑΣΤΙΚΩΝ ΔΑΝΕΙΩΝ ΚΑΤΑ ΦΟΡΕΑ ΧΡΗΜΑΤΟΔΟΤΗΣΗΣ ΑΠΟ ΤΑ ΕΓΧΩΡΙΑ ΝΧΙ	112
BREAKDOWN OF DOMESTIC MFI HOUSING LOANS BY TYPE OF MFI	112
20. ΑΝΑΛΥΣΗ ΤΗΣ ΚΑΤΑΝΑΛΩΤΙΚΗΣ ΠΙΣΤΗΣ ΚΑΤΑ ΚΑΤΗΓΟΡΙΑ ΔΑΝΕΙΩΝ ΑΠΟ ΤΑ ΕΓΧΩΡΙΑ ΝΧΙ	113
BREAKDOWN OF DOMESTIC MFI CONSUMER CREDIT BY TYPE OF LOANS	113
21. ΕΠΙΤΟΚΙΑ ΤΗΣ ΕΚΤ ΚΑΙ ΤΗΣ ΤΡΑΠΕΖΑΣ ΤΗΣ ΕΛΛΑΔΟΣ	114
ECB AND BANK OF GREECE INTEREST RATES	114
22. ΕΠΙΤΟΚΙΑ ΤΗΣ ΑΓΟΡΑΣ ΧΡΗΜΑΤΟΣ	115
MONEY MARKET INTEREST RATES	115
23. ΑΠΟΔΟΣΕΙΣ ΟΜΟΛΟΓΩΝ ΤΟΥ ΕΛΛΗΝΙΚΟΥ ΔΗΜΟΣΙΟΥ	116

YIELDS OF GREEK GOVERNMENT SECURITIES	116
24.1. ΕΠΙΤΟΚΙΑ ΝΕΩΝ ΚΑΤΑΘΕΣΕΩΝ ΣΕ ΕΥΡΩ ΑΠΟ ΚΑΤΟΙΚΟΥΣ ΤΗΣ ΖΩΝΗΣ ΤΟΥ ΕΥΡΩ ΣΤΑ ΕΓΧΩΡΙΑ NXI	117
INTEREST RATES ON NEW EURO DENOMINATED DEPOSITS BY EURO AREA RESIDENTS WITH DOMESTIC MFIs	117
24.2. ΕΠΙΤΟΚΙΑ ΣΤΑ ΥΦΙΣΤΑΜΕΝΑ ΥΠΟΛΟΙΠΑ ΤΩΝ ΚΑΤΑΘΕΣΕΩΝ ΣΕ ΕΥΡΩ ΑΠΟ ΚΑΤΟΙΚΟΥΣ ΤΗΣ ΖΩΝΗΣ ΤΟΥ ΕΥΡΩ ΣΤΑ ΕΓΧΩΡΙΑ NXI	118
INTEREST RATES ON THE OUTSTANDING AMOUNTS OF EURO-DENOMINATED DEPOSITS BY EURO AREA RESIDENTS WITH DOMESTIC MFIs	118
24.3. ΕΠΙΤΟΚΙΑ ΝΕΩΝ ΔΑΝΕΙΩΝ ΣΕ ΕΥΡΩ ΑΠΟ ΤΑ ΕΓΧΩΡΙΑ NXI ΠΡΟΣ ΙΔΙΩΤΕΣ ΚΑΙ ΙΔΙΩΤΙΚΑ ΜΗ ΚΕΡΔΟΣΚΟΠΙΚΑ ΙΔΡΥΜΑΤΑ ΚΑΤΟΙΚΟΥΣ ΤΗΣ ΖΩΝΗΣ ΤΟΥ ΕΥΡΩ	119
INTEREST RATES ON NEW EURO-DENOMINATED LOANS BY DOMESTIC MFIs TO INDIVIDUALS AND PRIVATE NON-PROFIT INSTITUTIONS RESIDENT IN THE EURO AREA	119
24.4. ΕΠΙΤΟΚΙΑ ΝΕΩΝ ΔΑΝΕΙΩΝ ΣΕ ΕΥΡΩ ΑΠΟ ΤΑ ΕΓΧΩΡΙΑ NXI ΠΡΟΣ ΚΑΤΟΙΚΟΥΣ ΤΗΣ ΖΩΝΗΣ ΤΟΥ ΕΥΡΩ	120
INTEREST RATES ON NEW EURO-DENOMINATED LOANS BY DOMESTIC MFIs TO EURO AREA RESIDENTS	120
24.5. ΕΠΙΤΟΚΙΑ ΔΑΝΕΙΩΝ ΣΕ ΕΥΡΩ ΧΩΡΙΣ ΚΑΘΟΡΙΣΜΕΝΗ ΔΙΑΡΚΕΙΑ ΑΠΟ ΤΑ ΕΓΧΩΡΙΑ NXI ΠΡΟΣ ΚΑΤΟΙΚΟΥΣ ΤΗΣ ΖΩΝΗΣ ΤΟΥ ΕΥΡΩ	121
INTEREST RATES ON EURO-DENOMINATED LOANS WITHOUT A DEFINED MATURITY BY DOMESTIC MFIs TO EURO AREA RESIDENTS	121
24.6. ΕΠΙΤΟΚΙΑ ΣΤΑ ΥΦΙΣΤΑΜΕΝΑ ΥΠΟΛΟΙΠΑ ΤΩΝ ΔΑΝΕΙΩΝ ΣΕ ΕΥΡΩ ΑΠΟ ΤΑ ΕΓΧΩΡΙΑ NXI ΠΡΟΣ ΚΑΤΟΙΚΟΥΣ ΤΗΣ ΖΩΝΗΣ ΤΟΥ ΕΥΡΩ	122
INTEREST RATES ON OUTSTANDING AMOUNT OF EURO-DENOMINATED LOANS BY DOMESTIC MFIs TO EURO AREA RESIDENTS	122
25. ΔΕΙΚΤΕΣ ΜΕΤΟΧΩΝ ΧΡΗΜΑΤΙΣΤΗΡΙΟΥ ΑΘΗΝΩΝ	123
ATHEX SHARE INDICES	123
26. ΑΞΙΑ ΧΡΗΜΑΤΙΣΤΗΡΙΑΚΩΝ ΣΥΝΑΛΛΑΓΩΝ	124
VALUE OF TRANSACTIONS IN THE STOCK EXCHANGE	124
27. ΣΥΝΟΛΟ ΕΝΕΡΓΗΤΙΚΟΥ ΤΩΝ ΑΜΟΙΒΑΙΩΝ ΚΕΦΑΛΑΙΩΝ ΚΑΤΑ ΚΑΤΗΓΟΡΙΑ	125
TOTAL ASSETS OF MUTUAL FUNDS BROKEN DOWN BY TYPE	125
28.1. ΣΥΓΚΕΝΤΡΩΤΙΚΗ ΛΟΓΙΣΤΙΚΗ ΚΑΤΑΣΤΑΣΗ ΤΩΝ ΑΜΟΙΒΑΙΩΝ ΚΕΦΑΛΑΙΩΝ	126
AGGREGATED BALANCE SHEET OF MUTUAL FUNDS	126
28.2. ΣΥΓΚΕΝΤΡΩΤΙΚΗ ΛΟΓΙΣΤΙΚΗ ΚΑΤΑΣΤΑΣΗ ΤΩΝ ΑΜΟΙΒΑΙΩΝ ΚΕΦΑΛΑΙΩΝ ΔΙΑΘΕΣΙΜΩΝ	127
AGGREGATED BALANCE SHEET OF MONEY MARKET FUNDS	127
28.3. ΣΥΓΚΕΝΤΡΩΤΙΚΗ ΛΟΓΙΣΤΙΚΗ ΚΑΤΑΣΤΑΣΗ ΤΩΝ ΜΕΤΟΧΙΚΩΝ ΑΜΟΙΒΑΙΩΝ ΚΕΦΑΛΑΙΩΝ	128
AGGREGATED BALANCE SHEET OF EQUITY FUNDS	128

28.4	ΣΥΓΚΕΝΤΡΩΤΙΚΗ ΛΟΓΙΣΤΙΚΗ ΚΑΤΑΣΤΑΣΗ ΤΩΝ ΟΜΟΛΟΓΙΑΚΩΝ ΑΜΟΙΒΑΙΩΝ ΚΕΦΑΛΑΙΩΝ AGGREGATED BALANCE SHEET OF BOND FUNDS	129 129
28.5	ΣΥΓΚΕΝΤΡΩΤΙΚΗ ΛΟΓΙΣΤΙΚΗ ΚΑΤΑΣΤΑΣΗ ΤΩΝ ΜΙΚΤΩΝ ΑΜΟΙΒΑΙΩΝ ΚΕΦΑΛΑΙΩΝ AGGREGATED BALANCE SHEET OF MIXED FUNDS	130 130
V. ΔΗΜΟΣΙΑ ΟΙΚΟΝΟΜΙΚΑ PUBLIC FINANCE		
1.	ΚΡΑΤΙΚΟΣ ΠΡΟΫΠΟΛΟΓΙΣΜΟΣ GOVERNMENT BUDGET	133 133
2.	ΚΡΑΤΙΚΟΣ ΠΡΟΫΠΟΛΟΓΙΣΜΟΣ GOVERNMENT BUDGET	134 134
3.	ΕΣΟΔΑ ΚΡΑΤΙΚΟΥ ΠΡΟΫΠΟΛΟΓΙΣΜΟΥ (σε εκατ. ευρώ) OVERALL GOVERNMENT BUDGET REVENUE (in million euros)	135 135
4.	ΕΣΟΔΑ ΚΡΑΤΙΚΟΥ ΠΡΟΫΠΟΛΟΓΙΣΜΟΥ (% μεταβολή έναντι αντίστοιχης περιόδου προηγούμενου έτους) OVERALL GOVERNMENT BUDGET REVENUE (% change over corresponding period of previous year)	136 136
5.	ΔΑΠΑΝΕΣ ΤΑΚΤΙΚΟΥ ΠΡΟΫΠΟΛΟΓΙΣΜΟΥ ΚΑΙ ΠΡΟΥΠΟΛΟΓΙΣΜΟΥ ΔΗΜΟΣΙΩΝ ΕΠΕΝΔΥΣΕΩΝ OUTLAYS OF THE ORDINARY BUDGET AND THE PUBLIC INVESTMENT BUDGET	137 137
6.	ΚΑΘΑΡΕΣ ΔΑΝΕΙΑΚΕΣ ΑΝΑΓΚΕΣ ΚΕΝΤΡΙΚΗΣ ΚΥΒΕΡΝΗΣΗΣ ΣΕ ΤΑΜΕΙΑΚΗ ΒΑΣΗ CENTRAL GOVERNMENT NET BORROWING REQUIREMENT ON A CASH BASIS	138 138
7.	ΠΗΓΕΣ ΚΑΛΥΨΗΣ ΔΑΝΕΙΑΚΩΝ ΑΝΑΓΚΩΝ ΚΕΝΤΡΙΚΗΣ ΚΥΒΕΡΝΗΣΗΣ SOURCES OF FINANCING THE CENTRAL GOVERNMENT BORROWING REQUIREMENT	139 139
8.	ΑΠΟΤΕΛΕΣΜΑΤΑ ΟΡΓΑΝΙΣΜΩΝ ΚΟΙΝΩΝΙΚΗΣ ΑΣΦΑΛΙΣΗΣ ΚΑΙ ΠΡΟΝΟΙΑΣ ΚΑΙ ΧΡΗΜΑΤΟΔΟΤΗΣΗ ΤΟΥΣ ECONOMIC RESULTS OF SOCIAL SECURITY AND WELFARE FUNDS AND THEIR FINANCING	140 140
9.	ΑΠΟΤΕΛΕΣΜΑΤΑ ΔΗΜΟΣΙΩΝ ΕΠΙΧΕΙΡΗΣΕΩΝ ΚΑΙ ΧΡΗΜΑΤΟΔΟΤΗΣΗ ΤΟΥΣ ECONOMIC RESULTS OF PUBLIC ENTERPRISES AND THEIR FINANCING	141 141
10.	ΕΝΟΠΟΙΗΜΕΝΟ ΧΡΕΟΣ ΓΕΝΙΚΗΣ ΚΥΒΕΡΝΗΣΗΣ GENERAL GOVERNMENT DEBT	142 142
VI. ΕΞΩΤΕΡΙΚΕΣ ΟΙΚΟΝΟΜΙΚΕΣ ΣΥΝΑΛΛΑΓΕΣ EXTERNAL ECONOMIC TRANSACTIONS		

1.	ΕΛΛΑΔΑ: ΔΕΙΚΤΗΣ ΟΝΟΜΑΣΤΙΚΗΣ ΣΤΑΘΜΙΣΜΕΝΗΣ ΣΥΝΑΛΛΑΓΜΑΤΙΚΗΣ ΙΣΟΤΙΜΙΑΣ GREECE: NOMINAL EFFECTIVE EXCHANGE RATE INDEX	145 145
2.	ΕΛΛΑΔΑ: ΔΕΙΚΤΗΣ ΠΡΑΓΜΑΤΙΚΗΣ ΣΤΑΘΜΙΣΜΕΝΗΣ ΣΥΝΑΛΛΑΓΜΑΤΙΚΗΣ ΙΣΟΤΙΜΙΑΣ GREECE: REAL EFFECTIVE EXCHANGE RATE INDEX	146 146
3.	ΔΙΜΕΡΕΙΣ ΣΥΝΑΛΛΑΓΜΑΤΙΚΕΣ ΙΣΟΤΙΜΙΕΣ ΕΝΑΝΤΙ ΤΟΥ ΕΥΡΩ BILATERAL EXCHANGE RATES AGAINST EURO	147 147
4.	ΔΕΙΚΤΕΣ ΔΙΕΘΝΩΝ ΤΙΜΩΝ ΕΜΠΟΡΕΥΜΑΤΩΝ ΣΕ ΔΟΛΑΡΙΑ (2000=100) WORLD COMMODITY PRICE INDICES IN USD (2000=100)	149 149
5.	ΔΕΙΚΤΕΣ ΔΙΕΘΝΩΝ ΤΙΜΩΝ ΕΜΠΟΡΕΥΜΑΤΩΝ ΣΕ ΕΥΡΩ (2000=100) WORLD COMMODITY PRICE INDICES IN EUROS (2000=100)	150 150
6.	ΣΥΝΟΠΤΙΚΟ ΙΣΟΖΥΓΙΟ ΠΛΗΡΩΜΩΝ SUMMARY BALANCE OF PAYMENTS	151 151
7.	ΣΥΝΟΠΤΙΚΟ ΕΜΠΟΡΙΚΟ ΙΣΟΖΥΓΙΟ: ΕΞΑΓΩΓΕΣ ΚΑΙ ΕΙΣΑΓΩΓΕΣ ΑΓΑΘΩΝ SUMMARY TRADE ACCOUNT: EXPORTS AND IMPORTS OF GOODS	153 153
8.	ΣΥΝΟΠΤΙΚΟ ΙΣΟΖΥΓΙΟ ΥΠΗΡΕΣΙΩΝ SUMMARY SERVICES BALANCE	154 154
9.	ΣΥΝΟΠΤΙΚΟ ΙΣΟΖΥΓΙΟ ΕΙΣΟΔΗΜΑΤΩΝ SUMMARY INCOME BALANCE	155 155
10.	ΣΥΝΟΠΤΙΚΟ ΙΣΟΖΥΓΙΟ ΜΕΤΑΒΙΒΑΣΕΩΝ SUMMARY TRANSFERS BALANCE	156 156
11.	ΚΙΝΗΣΗ ΧΡΗΜΑΤΟΔΟΤΙΚΩΝ ΜΕΣΩΝ FINANCIAL TRANSACTIONS	157 157
12.	ΚΑΘΑΡΗ ΔΙΕΘΝΗΣ ΕΠΕΝΔΥΤΙΚΗ ΘΕΣΗ NET INTERNATIONAL INVESTMENT POSITION	158 158
13.	ΤΑΞΙΔΙΩΤΙΚΕΣ ΕΙΣΠΡΑΞΕΙΣ ΚΑΙ ΠΛΗΡΩΜΕΣ TRAVEL RECEIPTS AND PAYMENTS	159 159
14.	ΒΑΣΙΚΟΙ ΔΕΙΚΤΕΣ ΤΑΞΙΔΙΩΤΙΚΗΣ ΔΑΠΑΝΗΣ ΜΗ ΚΑΤΟΙΚΩΝ ΣΤΗΝ ΕΛΛΑΔΑ ΚΑΙ ΚΑΤΟΙΚΩΝ ΣΤΟ ΕΞΩΤΕΡΙΚΟ BASIC INDICES OF TRAVEL EXPENDITURE BY NON-RESIDENTS IN GREECE AND BY RESIDENTS ABROAD	160 160
15.	ΤΑΞΙΔΙΩΤΙΚΕΣ ΕΙΣΠΡΑΞΕΙΣ ΚΑΙ ΠΛΗΡΩΜΕΣ ΚΑΤΑ ΛΟΓΟ ΤΑΞΙΔΙΟΥ TRAVEL RECEIPTS AND PAYMENTS BY PURPOSE OF TRAVEL	161 161
16.	ΚΑΤΑΝΟΜΗ ΤΑΞΙΔΙΩΤΙΚΩΝ ΕΙΣΠΡΑΞΕΩΝ ΚΑΤΑ ΧΩΡΑ ΠΡΟΕΛΕΥΣΗΣ TRAVEL EXPENDITURE OF NON-RESIDENTS: BREAKDOWN BY COUNTRY OF ORIGIN	162 162
17.	ΜΕΣΗ ΔΙΑΡΚΕΙΑ ΠΑΡΑΜΟΝΗΣ ΚΑΤΑ ΤΑΞΙΔΙ ΜΗ ΚΑΤΟΙΚΩΝ	

	ΣΤΗΝ ΕΛΛΑΔΑ ΚΑΤΑ ΧΩΡΑ ΠΡΟΕΛΕΥΣΗΣ	163
	AVERAGE DURATION OF STAY PER JOURNEY OF NON-RESIDENTS IN GREECE: BREAKDOWN BY COUNTRY OF ORIGIN	163
18.	ΚΑΤΑΝΟΜΗ ΤΑΞΙΔΙΩΤΙΚΩΝ ΠΛΗΡΩΜΩΝ ΚΑΤΑ ΧΩΡΑ ΠΡΟΟΡΙΣΜΟΥ	164
	TRAVEL EXPENDITURE BY RESIDENTS: BREAKDOWN BY DESTINATION COUNTRY	164
19.	ΜΕΣΗ ΔΙΑΡΚΕΙΑ ΠΑΡΑΜΟΝΗΣ ΚΑΤΑ ΤΑΞΙΔΙ ΚΑΤΟΙΚΩΝ ΣΤΟ ΕΞΩΤΕΡΙΚΟ ΚΑΤΑ ΧΩΡΑ ΠΡΟΟΡΙΣΜΟΥ	165
	AVERAGE DURATION OF STAY PER JOURNEY OF RESIDENTS ABROAD: BREAKDOWN BY DESTINATION COUNTRY	165

ΕΠΕΞΗΓΗΣΕΙΣ

% Μεταβολή προηγούμενου έτους Εκατοστιαίες μεταβολές της περιόδου αναφοράς (έτους, τριμήνου, μηνός) έναντι της αντίστοιχης περιόδου του προηγούμενου έτους.

$$\frac{X_t - X_{t-1}}{X_{t-1}} * 100 \text{ για τα ετήσια στοιχεία}$$

$$\frac{X_t - X_{t-IV}}{X_{t-IV}} * 100 \text{ για τα τριμηνιαία στοιχεία}$$

$$\frac{X_t - X_{t-12}}{X_{t-12}} * 100 \text{ για τα μηνιαία στοιχεία}$$

% Μεταβολή σωρευτικής περιόδου Εκατοστιαίες μεταβολές του μέσου επιπέδου της περιόδου από την αρχή του έτους, μέχρι και την περίοδο αναφοράς (μήνα ή τρίμηνο) έναντι του μέσου επιπέδου της αντίστοιχης περιόδου του προηγούμενου έτους.

$$\frac{\sum_{i=1}^t X_i - \sum_{i=1}^{t-IV} X_{i-IV}}{\sum_{i=1}^t X_{i-IV}} * 100 \text{ για τα τριμηνιαία στοιχεία}$$

$$\frac{\sum_{i=1}^t X_i - \sum_{i=1}^{t-12} X_{i-12}}{\sum_{i=1}^t X_{i-12}} * 100 \text{ για τα μηνιαία στοιχεία}$$

% Μεταβολή κινήτου μέσου 12 μηνών Εκατοστιαίες μεταβολές του τελευταίου δωδεκαμήνου έναντι της αντίστοιχης περιόδου του προηγούμενου έτους.

$$\frac{\sum_{i=t-III}^t X_i - \sum_{i=t-IV}^{t-IV} X_i}{\sum_{i=t-IV}^{t-IV} X_i} * 100 \text{ για τα τριμηνιαία στοιχεία}$$

$$\frac{\sum_{i=t-11}^t X_i - \sum_{i=t-23}^{t-12} X_i}{\sum_{i=t-23}^{t-12} X_i} * 100 \text{ για τα μηνιαία στοιχεία}$$

% Μεταβολή Δεκεμβρίου Εκατοστιαίες μεταβολές της εκάστοτε περιόδου αναφοράς (μήνας, τρίμηνο, έτος) έναντι του Δεκεμβρίου (τελευταίου τριμήνου, έτους) του προηγούμενου έτους.

$$\frac{X_t - X_{IV}}{X_{IV}} * 100 \text{ για τα τριμηνιαία στοιχεία}$$

$$\frac{X_t - X_{\Deltaεκεμβριου}}{X_{\Deltaεκεμβριου}} * 100 \text{ για τα μηνιαία στοιχεία}$$

Ειδικά στους Πίνακες του Τμήματος II (Τιμές), όταν η περίοδος αναφοράς είναι το έτος, καταγράφεται η μεταβολή του Δεκεμβρίου της περιόδου αναφοράς έναντι του Δεκεμβρίου του προηγούμενου έτους.

% Μεταβολή προηγούμενης περιόδου	Εκατοστιαίες μεταβολές έναντι της προηγούμενης περιόδου. $\frac{X_t - X_{t-1}}{X_{t-1}} * 100$
Σωρευτική περίοδος	Το άθροισμα του επιπέδου της περιόδου από την αρχή του έτους μέχρι και την περίοδο αναφοράς (μήνα ή τρίμηνο). $\sum_{i=1}^t X_i$
Ετήσια διαφορά σωρευτικής περιόδου	Μεταβολές του επιπέδου της περιόδου από την αρχή του έτους, μέχρι και την περίοδο αναφοράς (μήνα ή τρίμηνο) έναντι του επιπέδου της αντίστοιχης περιόδου του προηγούμενου έτους. $\sum_{i=1}^t X_i - \sum_{i=1}^t X_{i-IV}$ για τα τριμηνιαία στοιχεία $\sum_{i=1}^t X_i - \sum_{i=1}^t X_{i-12}$ για τα μηνιαία στοιχεία
Διαφορά σταθμισμένων ποσοστών θετικών και αρνητικών απαντήσεων	Θετικές είναι οι απαντήσεις σύμφωνα με τις οποίες το επίπεδο ενός μεγέθους υπερέβη τις κανονικές του τιμές (εκτιμήσεις) ή πρόκειται να αυξηθεί (προοπτικές). Αρνητικές είναι οι απαντήσεις σύμφωνα με τις οποίες το επίπεδο ενός μεγέθους ήταν κατώτερο του κανονικού (εκτιμήσεις) ή πρόκειται να μειωθεί (προοπτικές). (Πίνακες I.6.2, I.6.4, I.6.7, I.6.9, I.7, II.5, III.4).
Πίνακας V.1	Τα “μηνιαία” και τριμηνιαία στοιχεία του Πίνακα V.1 έχουν συγκεντρωθεί για προσωρινή χρήση και ως εκ τούτου παρουσιάζουν μικρές διαφορές από τα αντίστοιχα οριστικά του Πίνακα V.3.
Πίνακας V.6	Περιλαμβάνονται το σύνολο των οργανισμών κοινωνικής ασφάλισης και πρόνοιας, οι οργανισμοί τοπικής αυτοδιοίκησης και τα λοιπά νομικά πρόσωπα δημοσίου δικαίου.

EXPLANATIONS

% Change previous year Percentage changes of the reference period (year, quarter, month) over the corresponding period of the previous year.

$$\frac{X_t - X_{t-1}}{X_{t-1}} * 100 \text{ for annual data}$$

$$\frac{X_t - X_{t-IV}}{X_{t-IV}} * 100 \text{ for quarterly data}$$

$$\frac{X_t - X_{t-12}}{X_{t-12}} * 100 \text{ for monthly data}$$

% Change cumulative period Percentage changes of the average of the period from the beginning of the year up to the reference period (month or quarter) over the average level of the corresponding period of the previous year.

$$\frac{\sum_{i=1}^t X_i - \sum_{i=1}^t X_{i-IV}}{\sum_{i=1}^t X_{i-IV}} * 100 \text{ for quarterly data}$$

$$\frac{\sum_{i=1}^t X_i - \sum_{i=1}^t X_{i-12}}{\sum_{i=1}^t X_{i-12}} * 100 \text{ for monthly data}$$

% Change 12-month moving average Percentage changes of the last 12 months over the corresponding period of the previous year.

$$\frac{\sum_{i=t-III}^t X_i - \sum_{i=t-VII}^{t-IV} X_i}{\sum_{i=t-VII}^{t-IV} X_i} * 100 \text{ for quarterly data}$$

$$\frac{\sum_{i=t-11}^t X_i - \sum_{i=t-23}^{t-12} X_i}{\sum_{i=t-23}^{t-12} X_i} * 100 \text{ for monthly data}$$

% Change December Percentage changes of the reference period (month, quarter, year) over December (last quarter, last year) of the previous year.

$$\frac{X_t - X_{IV}}{X_{IV}} * 100 \text{ for quarterly data}$$

$$\frac{X_t - X_{December}}{X_{December}} * 100 \text{ for monthly data}$$

In section II (Prices), however, when the reference period is the year, the tables show the percentage change of December of the reference period over December of the previous year.

% Change previous period	Percentage changes over previous period.
	$\frac{X_t - X_{t-1}}{X_{t-1}} * 100$
Cumulative period	The cumulative sum of the period from the beginning of the year up to the reference period (month or quarter).
	$\sum_{i=1}^t X_i$
Annual change of cumulative period	Differences of the level of the period from the beginning of the year up to the reference period (month or quarter) over the level of the corresponding period of the previous year.
	$\sum_{i=1}^t X_i - \sum_{i=1}^t X_{i-IV} \quad \text{for quarterly data}$
	$\sum_{i=1}^t X_i - \sum_{i=1}^t X_{i-12} \quad \text{for monthly data}$
Difference between Weighted percentages of positive and negative replies	Positive replies are those according to which the level of a certain magnitude has exceeded its normal value (estimates) or is going to rise (prospects). Negative replies are those according to which the level of a certain magnitude has fallen short of its normal value (estimates) or is going to fall (prospects). (Tables I.6.2, I.6.4, I.6.7, I.6.9, I.7, II.5, III.4).
Table V.1	“Monthly” and quarterly data of Table V.1 are designed for provisional use and do not match respective finalized data of Table V.3.
Table V.6	Including all social security and welfare funds, local authorities and other public legal entities.

ΣΥΝΤΜΗΣΕΙΣ

EURO	ΕΥΡΩ
IFS	International Financial Statistics, IMF
ΑΕΠ	Ακαθάριστο Εγχώριο Προϊόν
ΑΚΔ	Αμοιβαία Κεφάλαια Διαθεσίμων
ΔΕΗ	Δημόσια Επιχείρηση Ηλεκτρισμού
ΔΕΚΟ	Δημόσιες Επιχειρήσεις και Οργανισμοί
ΕΔ	Ελληνικό Δημόσιο
ΕΕ	Ευρωπαϊκή Ένωση
ΕΚΤ	Ευρωπαϊκή Κεντρική Τράπεζα
ΕνΔΤΚ	Εναρμονισμένος Δείκτης Τιμών Καταναλωτή
ΕΟΠ	Εθνικός Οργανισμός Προνοίας
ΕΟΤ	Ελληνικός Οργανισμός Τουρισμού
ΕΛΣΤΑΤ	Ελληνική Στατιστική Αρχή
ΙΚΑ	Ίδρυμα Κοινωνικών Ασφαλίσεων
ΙΟΒΕ	Ίδρυμα Οικονομικών και Βιομηχανικών Ερευνών
NAT	Ναυτικό Απομαχικό Ταμείο
NXI	Νομισματικά Χρηματοπιστωτικά Ιδρύματα
ΟΑΕΔ	Οργανισμός Απασχολήσεως Εργατικού Δυναμικού
ΟΓΑ	Οργανισμός Γεωργικών Ασφαλίσεων
ΟΕΚ	Οργανισμός Εργατικής Κατοικίας
ΟΛΠ	Οργανισμός Λιμένα Πειραιώς
ΟΟΣΑ	Οργανισμός Οικονομικής Συνεργασίας και Ανάπτυξης
ΟΣΕ	Οργανισμός Σιδηροδρόμων Ελλάδος
ΟΤΕ	Οργανισμός Τηλεπικοινωνιών Ελλάδος
ΠΑΕΠ ΑΕ	Παρατηρητήριο Απασχόλησης Ερευνητική-Πληροφορική Α.Ε.
ΠΔΕ	Πρόγραμμα Δημόσιων Επενδύσεων
ΧΑ	Χρηματιστήριο Αθηνών

ABBREVIATIONS

ATHEX	Athens Exchange
DEKO	Public Enterprises and Entities
ECB	European Central Bank
ELSTAT	Hellenic Statistical Authority
EUR	Euro
ED	Greek Government
EU	European Union
FEIR	Foundation of Economic and Industrial Research
GDP	Gross Domestic Product
HICP	Harmonised Index of Consumer Prices
HRO	Hellenic Railways Organisation
HTO	Hellenic Telecommunications Organisation
IFS	International Financial Statistics, IMF
ΙΚΑ	Social Insurance Fund
MFIs	Monetary Financial Institutions
MMFs	Money Market Funds
NAT	Seamen's Pension Fund
NTO	Hellenic Tourism Organisation
ΟΑΕΔ	Manpower Employment Organisation
OECD	Organisation for Economic Cooperation and Development
ΟΕΚ	Worker's Housing Organisation
ΟΓΑ	Farmer's Insurance Fund
OMFIs	Other Monetary Financial Institutions
PAEP SA	Employment Observatory Research – Informatics SA
PAP	Port Authority of Piraeus
PIP	Public Investment Program
PPC	Public Power Corporation

Note: Decimals are separated by a comma (,)

I.

ΕΣΩΤΕΡΙΚΗ ΟΙΚΟΝΟΜΙΑ - ΠΑΡΑΓΩΓΗ ΚΑΙ ΔΑΠΑΝΗ

DOMESTIC ECONOMY - OUTPUT AND EXPENDITURE

Πίνακας Ι.1.1. ΟΓΚΟΣ ΛΙΑΝΙΚΟΥ ΕΜΠΟΡΙΟΥ (Κύκλος εργασιών στο λιανικό εμπόριο σε σταθερές τιμές)

Table I.1.1. RETAIL TRADE VOLUME (Turnover in retail trade at constant prices)

Περίοδος Period	Γενικός δείκτης (εκτός καυσίμων και λιπαντικών) General index (except automotive fuel)				Είδη διατροφής-ποτά-καπνός/ Food-beverages-tobacco			
	Δείκτης Index 2005=100	(% Μεταβολή / Change			Δείκτης Index 2005=100	(% Μεταβολή / Change		
		Προηγούμενου έτους Previous year	Σωρευτικής περιόδου Cumulative period	Κινητού μέσου 12 μηνών 12-month moving average		Προηγούμενου έτους Previous year	Σωρευτικής περιόδου Cumulative period	Κινητού μέσου 12 μηνών 12-month moving average
2007	110,4	2,3	-	-	109,9	0,9	-	-
2008	108,9	-1,4	-	-	109,7	-0,1	-	-
2009	98,8	-9,3	-	-	103,1	-6,1	-	-
2010	92,0	-6,9	-	-	97,4	-5,5	-	-
2011	84,0	-8,7	-	-	91,6	-6,0	-	-
2010 III	86,3	-11,1	-3,9	-4,5	93,0	-9,2	-3,1	-3,4
IV	90,8	-15,0	-6,9	-6,9	96,0	-12,2	-5,5	-5,5
2011 I	86,0	-14,0	-14,0	-11,6	91,8	-9,8	-9,8	-8,8
II	82,5	-9,1	-11,7	-12,5	91,7	-7,2	-8,5	-9,7
III	84,5	-2,1	-8,7	-10,5	92,4	-0,6	-6,0	-7,7
IV	83,0	-8,6	-8,7	-8,7	90,4	-5,8	-6,0	-6,0
2010 Ιουλ./Jul.	89,7	-10,0	-1,6	-3,9	95,4	-5,6	-0,9	-2,6
Αύγ./Aug.	84,5	-11,9	-2,9	-4,4	91,8	-12,7	-2,4	-3,3
Σεπτ./Sept.	84,8	-11,6	-3,9	-4,5	91,7	-8,9	-3,1	-3,4
Οκτ./Oct.	87,6	-10,2	-4,5	-4,5	93,6	-9,1	-3,7	-3,8
Νοέμ./Nov.	82,6	-13,1	-5,3	-4,8	87,9	-9,9	-4,3	-3,9
Δεκ./Dec.	102,1	-20,1	-6,9	-6,9	106,4	-16,5	-5,5	-5,5
2011 Ιαν./Jan.	87,2	-15,1	-15,1	-8,6	92,3	-11,1	-11,1	-6,9
Φεβρ./Feb.	89,7	-9,0	-12,1	-9,5	90,8	-7,1	-9,1	-7,4
Μάρτ./Mar.	81,2	-17,9	-14,0	-11,6	92,4	-11,1	-9,8	-8,8
Απρ./Apr.	87,7	-7,6	-12,5	-11,8	97,4	-4,5	-8,5	-8,9
Μάιος/May	78,5	-10,0	-12,0	-12,1	87,5	-10,3	-8,8	-9,4
Ιούν./Jun.	81,4	-9,9	-11,7	-12,5	90,1	-7,1	-8,5	-9,7
Ιουλ./Jul.	87,9	-2,0	-10,4	-11,9	93,6	-1,9	-7,6	-9,4
Αύγ./Aug.	85,1	0,7	-9,1	-10,9	92,8	1,1	-6,6	-8,3
Σεπτ./Sept.	80,4	-5,1	-8,7	-10,5	90,7	-1,1	-6,0	-7,7
Οκτ./Oct.	79,8	-8,9	-8,7	-10,4	89,9	-4,0	-5,8	-7,3
Νοέμ./Nov.	77,2	-6,6	-8,6	-9,9	84,4	-4,0	-5,7	-6,8
Δεκ./Dec.	91,9	-10,0	-8,7	-8,7	97,0	-8,9	-6,0	-6,0

Πηγή: ΕΛΣΤΑΤ/Source: ELSTAT.

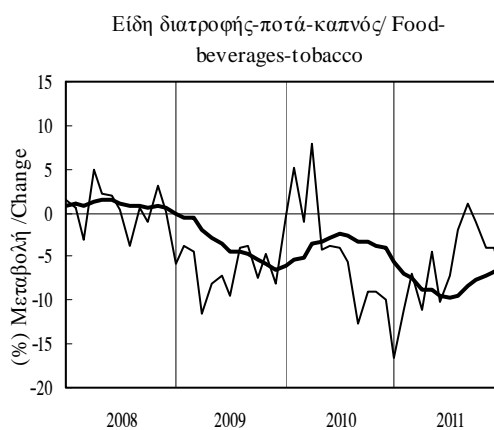

Πίνακας Ι.1.1. ΟΓΚΟΣ ΛΙΑΝΙΚΟΥ ΕΜΠΟΡΙΟΥ (Κύκλος εργασιών στο λιανικό εμπόριο σε σταθερές τιμές) (συνέχεια)

Table I.1.1. RETAIL TRADE VOLUME (Turnover in retail trade at constant prices) (continued)

Περίοδος Period	Ένδυση-υπόδηση/ Clothing-footwear				Έπιπλα-ηλεκτρικά είδη-οικιακός εξοπλισμός / Furniture-electrical and household equipment				Βιβλία-χαρτικά-λοιπά είδη / Books-stationery-other goods			
	Δείκτης Index 2005=100	(% Μεταβολή / Change)			Δείκτης Index 2005=100	(% Μεταβολή / Change)			Δείκτης Index 2005=100	(% Μεταβολή / Change)		
		Προηγούμενου έτους Previous year	Σωρευτικής περιόδου Cumulative period	Κιν. μέσου 12 μηνών 12-month moving avg.		Προηγούμενου έτους Previous year	Σωρευτικής περιόδου Cumulative period	Κιν. μέσου 12 μηνών 12-month moving avg.		Προηγούμενου έτους Previous year	Σωρευτικής περιόδου Cumulative period	Κιν. μέσου 12 μηνών 12-month moving avg.
2007	101,9	1,0	-	-	125,6	6,7	-	-	110,6	6,7	-	-
2008	96,3	-5,5	-	-	120,2	-4,3	-	-	109,2	-1,3	-	-
2009	97,6	1,4	-	-	101,8	-15,3	-	-	83,0	-24,0	-	-
2010	86,5	-11,4	-	-	88,8	-12,7	-	-	79,4	-4,3	-	-
2011	70,2	-18,8	-	-	74,9	-15,7	-	-	75,4	-5,1	-	-
2010 III	75,1	-17,0	-9,0	-7,9	85,1	-17,1	-7,9	-7,3	72,3	-5,2	-1,7	-5,9
IV	86,7	-17,8	-11,4	-11,4	86,6	-24,9	-12,7	-12,7	91,3	-10,1	-4,3	-4,3
2011 I	79,1	-25,6	-25,6	-19,6	71,3	-24,7	-24,7	-19,2	76,6	-8,9	-8,9	-8,0
II	68,8	-11,7	-19,7	-18,5	75,5	-15,1	-20,0	-20,7	70,9	1,3	-4,2	-6,3
III	65,7	-12,5	-17,6	-17,7	78,5	-7,8	-16,2	-18,8	68,6	-5,1	-4,5	-6,3
IV	67,3	-22,4	-18,8	-18,8	74,3	-14,2	-15,7	-15,7	85,4	-6,5	-5,1	-5,1
2010 Ιούλ./Jul.	83,8	-17,3	-7,1	-5,0	95,3	-14,9	-4,9	-6,2	66,9	-11,2	-1,6	-10,1
Αύγ./Aug.	74,0	-15,4	-8,0	-7,2	79,4	-15,3	-6,1	-6,7	64,7	3,4	-1,1	-8,0
Σεπτ./Sept.	67,5	-18,5	-9,0	-7,9	80,5	-21,3	-7,9	-7,3	85,4	-6,3	-1,7	-5,9
Οκτ./Oct.	88,9	-10,7	-9,2	-8,3	85,7	-14,1	-8,6	-7,1	75,8	-4,1	-2,0	-4,5
Νοέμ./Nov.	74,4	-17,0	-9,9	-8,9	82,7	-22,6	-9,9	-8,4	78,1	-4,1	-2,2	-3,1
Δεκ./Dec.	96,8	-23,8	-11,4	-11,4	91,4	-34,5	-12,7	-12,7	120,0	-16,8	-4,3	-4,3
2011 Ιαν./Jan.	89,0	-25,3	-25,3	-14,2	73,8	-22,2	-22,2	-14,7	77,0	-7,6	-7,6	-5,5
Φεβρ./Feb.	93,5	-15,2	-20,5	-15,7	72,1	-23,3	-22,7	-16,5	79,4	-1,7	-4,7	-5,5
Μάρτ./Mar.	54,8	-38,6	-25,6	-19,6	67,9	-28,7	-24,7	-19,2	73,4	-16,5	-8,9	-8,0
Απρ./Apr.	79,5	-5,0	-21,3	-18,5	72,1	-19,0	-23,4	-20,1	84,0	13,8	-3,7	-5,7
Μάιος/May	61,8	-18,7	-20,9	-18,4	72,4	-14,2	-21,7	-20,5	64,2	-1,4	-3,3	-5,4
Ιούν./Jun.	65,2	-12,1	-19,7	-18,5	82,1	-12,1	-20,0	-20,7	64,6	-9,3	-4,2	-6,3
Ιούλ./Jul.	77,2	-7,9	-18,1	-17,8	83,9	-12,0	-18,8	-20,6	66,3	-0,9	-3,8	-5,5
Αύγ./Aug.	70,1	-5,3	-16,8	-17,2	75,6	-4,8	-17,3	-19,9	59,3	-8,3	-4,3	-6,3
Σεπτ./Sept.	49,8	-26,2	-17,6	-17,7	75,9	-5,7	-16,2	-18,8	80,3	-6,0	-4,5	-6,3
Οκτ./Oct.	61,8	-30,5	-18,9	-19,3	72,9	-14,9	-16,0	-18,9	66,3	-12,5	-5,3	-6,9
Νοέμ./Nov.	59,8	-19,7	-19,0	-19,6	72,5	-12,3	-15,7	-18,1	75,2	-3,6	-5,2	-6,9
Δεκ./Dec.	80,2	-17,2	-18,8	-18,8	77,4	-15,3	-15,7	-15,7	114,6	-4,5	-5,1	-5,1

Πηγή: ΕΛΣΤΑΤ/Source: ELSTAT.

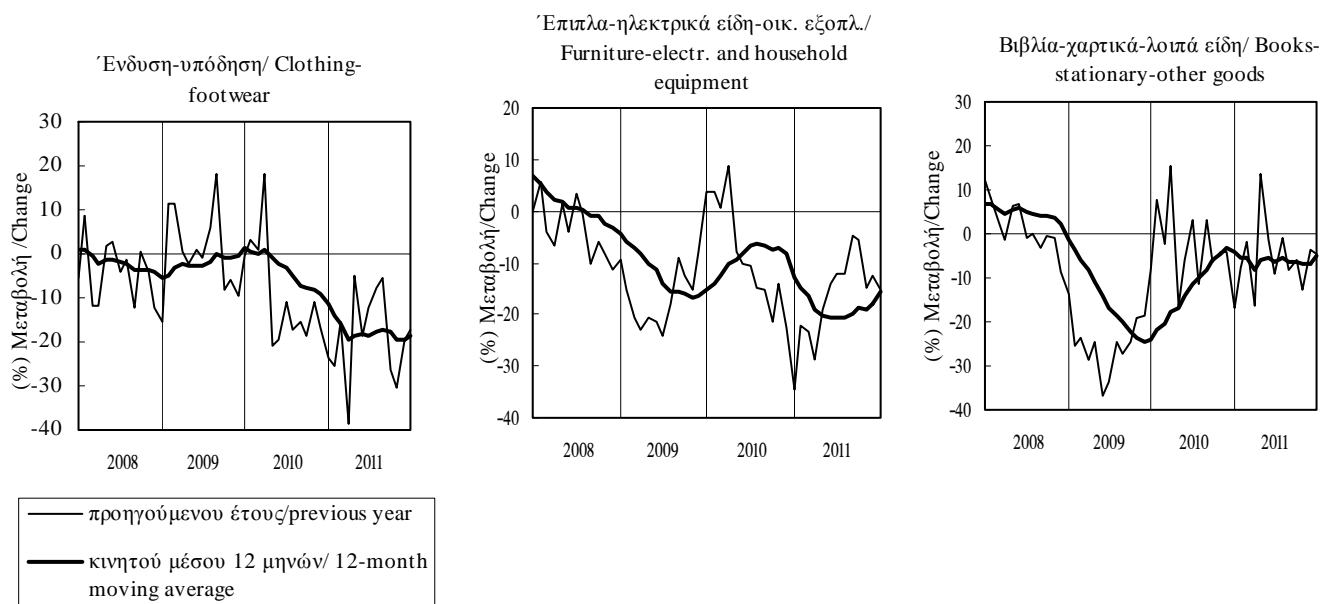

Πίνακας Ι.1.2. ΕΠΙΒΑΤΙΚΑ ΑΥΤΟΚΙΝΗΤΑ ΙΔΙΩΤΙΚΗΣ ΧΡΗΣΗΣ ΠΟΥ ΚΥΚΛΟΦΟΡΗΣΑΝ ΓΙΑ ΠΡΩΤΗ ΦΟΡΑ

Table I.1.2. NEW PRIVATE PASSENGER CAR REGISTRATIONS

Περίοδος Period	Νέα αυτοκίνητα/ New private passenger cars			
	Αριθμός Number	(% Μεταβολή/ Change		
		Προηγούμενου έτους Previous year	Σωρευτικής περιόδου Cumulative period	Κινητού μέσου 12 μηνών 12-month moving average
2007	315767	4,3	-	-
2008	293768	-7,0	-	-
2009	242571	-17,4	-	-
2010	152304	-37,2	-	-
2011	106953	-29,8	-	-
2010 III	27254	-64,0	-34,0	-28,8
2010 IV	19791	-52,8	-37,2	-37,2
2011 I	28117	-55,9	-55,9	-53,7
2011 II	32693	-21,3	-42,2	-51,6
2011 III	26164	-4,0	-34,4	-38,8
2011 IV	19979	0,9	-29,8	-29,8
2010 Σεπτ./Sept.	6832	-48,1	-34,0	-28,8
2010 Οκτ./Oct.	8549	-32,3	-33,9	-27,9
2010 Νοέμ./Nov.	7362	-61,4	-36,1	-34,1
2010 Δεκ./Dec.	3880	-62,0	-37,2	-37,2
2011 Ιαν./Jan.	11329	-60,7	-60,7	-45,8
2011 Φεβρ./Feb.	7630	-47,4	-56,2	-48,0
2011 Μάρτ./Mar.	9158	-55,2	-55,9	-53,7
2011 Απρ./Apr.	10961	-16,8	-49,2	-54,1
2011 Μάιος/May	10987	-13,9	-44,2	-51,9
2011 Ιούν./Jun.	10745	-31,0	-42,2	-51,6
2011 Ιούλ./Jul.	10817	-13,1	-39,2	-46,7
2011 Αύγ./Aug.	7893	-0,9	-36,7	-41,3
2011 Σεπτ./Sept.	7454	9,1	-34,4	-38,8
2011 Οκτ./Oct.	5599	-34,5	-34,4	-39,1
2011 Νοέμ./Nov.	8512	15,6	-31,9	-33,8
2011 Δεκ./Dec.	5868	51,2	-29,8	-29,8
2012 Ιαν./Jan.	8405	-25,8	-25,8	-22,8
2012 Φεβρ./Feb.	4247	-44,3	-33,3	-21,3

Πηγή: ΕΛΣΤΑΤ/ Source: ELSTAT.

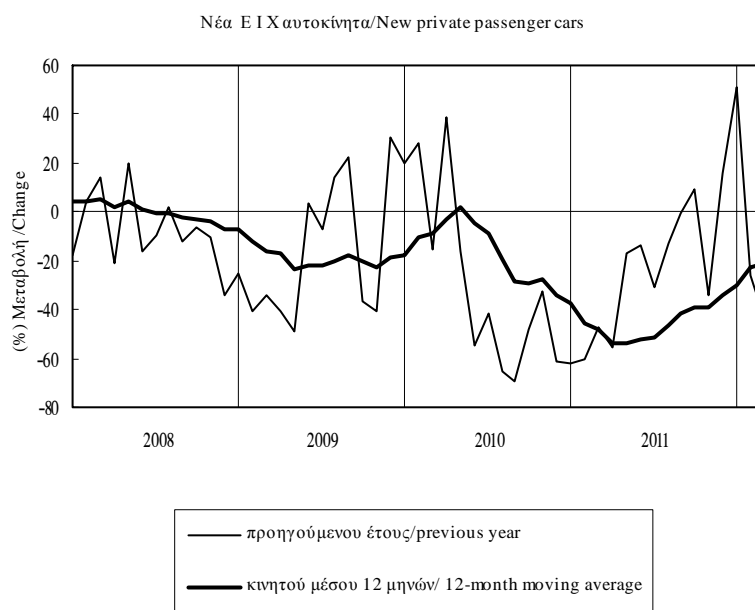

Πίνακας Ι.2.1. ΔΕΙΚΤΗΣ ΠΑΡΑΓΩΓΗΣ ΣΤΙΣ ΚΑΤΑΣΚΕΥΕΣ (σε σταθερές τιμές)

Table I.2.1. PRODUCTION INDEX IN CONSTRUCTION (at constant prices)

Περίοδος Period	Γενικός δείκτης (1)/ General index (1)				Οικοδομικά έργα (κτίρια) (2)/ Construction of buildings(2)				Έργα πολιτικού μηχανικού (3)/ Civil engineering projects (3)			
	Δείκτης Index 2005=100	(% Μεταβολή/ Change)			Δείκτης Index 2005=100	(% Μεταβολή/ Change)			Δείκτης Index 2005=100	(% Μεταβολή/ Change)		
		Προηγούμεν. έτους Previous year	Σωρευτικής περιόδου Cumulative period	Κιν. μέσου 12 μηνών 12-month moving avg.		Προηγούμεν. έτους Previous year	Σωρευτικής περιόδου Cumulative period	Κιν. μέσου 12 μηνών 12-month moving avg.		Προηγούμεν. έτους Previous year	Σωρευτικής περιόδου Cumulative period	Κιν. μέσου 12 μηνών 12-month moving avg.
2005	100,0	-38,8	-	-	100,0	-15,3	-	-	100,0	-49,9	-	-
2006	103,7	3,7	-	-	90,1	-9,9	-	-	118,3	18,3	-	-
2007	118,5	14,3	-	-	96,1	6,7	-	-	142,5	20,5	-	-
2008	127,7	7,8	-	-	95,6	-0,5	-	-	162,3	13,8	-	-
2009	105,3	-17,5	-	-	72,6	-24,1	-	-	140,6	-13,4	-	-
2010	72,0	-31,6	-	-	44,9	-38,1	-	-	101,2	-28,0	-	-
2006 I	86,5	22,6	22,6	-29,4	67,6	-2,7	-2,7	-10,9	106,9	49,1	49,1	-38,0
II	90,9	-7,6	5,0	-15,9	84,4	-11,4	-7,7	-6,2	97,9	-3,8	18,1	-20,9
III	108,2	4,7	4,9	-6,5	90,0	-15,1	-10,6	-8,9	127,9	27,2	21,4	-2,4
IV	129,1	1,1	3,7	3,7	118,5	-8,4	-9,9	-9,9	140,6	11,5	18,3	18,3
2007 I	89,4	3,4	3,4	0,4	82,2	21,5	21,5	-5,8	97,3	-9,0	-9,0	6,5
II	103,5	13,9	8,8	5,3	91,8	8,8	14,4	-1,3	116,1	18,6	4,2	11,7
III	122,4	13,2	10,4	7,5	95,2	5,8	11,2	4,4	151,9	18,8	9,8	10,3
IV	158,5	22,7	14,3	14,3	115,5	-2,5	6,7	6,7	204,9	45,7	20,5	20,5
2008 I	102,8	14,9	14,9	16,6	85,8	4,5	4,5	3,5	121,0	24,4	24,4	28,1
II	129,0	24,6	20,1	19,2	103,8	13,1	9,0	4,7	156,2	34,5	29,9	31,6
III	126,5	3,3	13,6	16,3	87,3	-8,3	2,9	1,2	168,8	11,1	22,1	28,7
IV	152,4	-3,8	7,8	7,8	105,6	-8,6	-0,5	-0,5	203,0	-0,9	13,8	13,8
2009 I	89,3	-13,1	-13,1	2,1	69,0	-19,6	-19,6	-5,8	111,2	-8,1	-8,1	7,6
II	112,2	-13,0	-13,0	-6,3	77,4	-25,4	-22,8	-15,2	149,8	-4,1	-5,9	-0,2
III	100,1	-20,9	-15,8	-12,1	65,2	-25,3	-23,6	-19,2	137,7	-18,4	-10,6	-7,6
IV	119,5	-21,6	-17,5	-17,5	78,8	-25,4	-24,1	-24,1	163,5	-19,5	-13,4	-13,4
2010 I	68,5	-23,3	-23,3	-19,5	53,1	-23,0	-23,0	-24,9	85,1	-23,5	-23,5	-16,1
II	77,0	-31,4	-27,8	-24,0	49,4	-36,1	-29,9	-27,3	106,8	-28,7	-26,5	-22,1
III	63,0	-37,1	-30,9	-27,8	34,8	-46,7	-35,1	-31,9	93,4	-32,2	-28,4	-25,4
IV	79,5	-33,5	-31,6	-31,6	42,4	-46,2	-38,1	-38,1	119,6	-26,8	-28,0	-28,0
2011 I	43,0	-37,3	-37,3	-34,4	24,8	-53,3	-53,3	-44,8	62,6	-26,4	-26,4	-28,7
II	49,4	-35,8	-36,5	-35,7	23,4	-52,7	-53,0	-49,2	77,5	-27,4	-27,0	-28,4
III	57,8	-8,3	-28,0	-30,0	20,5	-41,0	-49,9	-48,6	97,9	4,8	-16,6	-20,3

Πηγή: ΕΛΣΤΑΤ / Source: ELSTAT.

(1) Κλάδος 45 (NACE Αναθ.1.1)/Branch 45 (NACE Rev.1.1)

(2) Περιλαμβάνονται: η κατεδάφιση κτιρίων, οι χωματουργικές εργασίες, η κατασκευή πάσης φύσεως κτιρίων, η τοποθέτηση καλωδιώσεων και ηλεκτρολογικών εγκαταστάσεων./ Including: demolition, earth moving, construction of all types of buildings, installation of electrical wiring.

(3) Περιλαμβάνονται: η κατασκευή αυτοκινητοδρόμων, αεροδρομίων, αθλητικών εγκαταστάσεων, γεφυρών, υδραυλικών και λιμενικών έργων κ.ά./Including: construction of motorways, airfields, sport facilities, bridges, water projects etc.

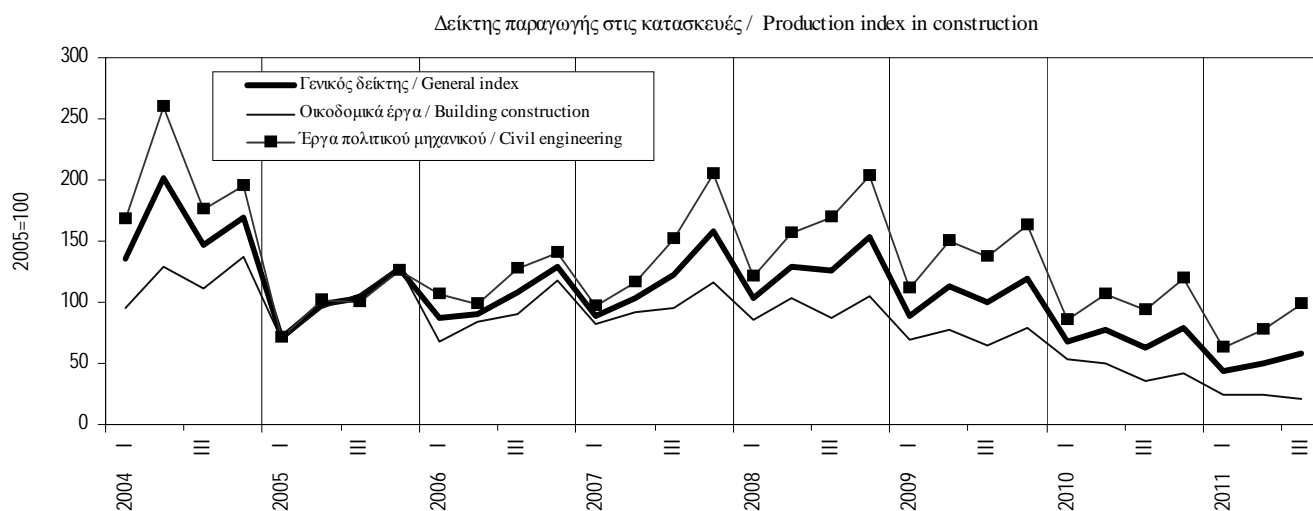

Πίνακας I.2.2. ΙΔΙΩΤΙΚΗ ΟΙΚΟΔΟΜΙΚΗ ΔΡΑΣΤΗΡΙΟΤΗΤΑ (με βάση τις άδειες οικοδομών)

Table I.2.2. PRIVATE BUILDING ACTIVITY (according to construction permits)

Περίοδος Period	Σύνολο χώρας/ Country total				Νομός Αττικής/ Prefecture of Attica			
	Όγκος σε χιλ. κυβ. μέτρα Volume in thous. cub. m.	(% Μεταβολή/ Change			Όγκος σε χιλ. κυβ. μέτρα Volume in thous. cub. m.	(% Μεταβολή/ Change		
		Προηγούμενου έτους Previous year	Σωρευτικής περιόδου Cumulative period	Κινητού μέσου 12 μηνών 12-month moving average		Προηγούμενου έτους Previous year	Σωρευτικής περιόδου Cumulative period	Κινητού μέσου 12 μηνών 12-month moving average
2006	82609	-19,2	-	-	23623	-20,6	-	-
2007	77850	-5,8	-	-	20481	-13,3	-	-
2008	64374	-17,3	-	-	15326	-25,2	-	-
2009	47320	-26,5	-	-	12349	-19,4	-	-
2010	36122	-23,7	-	-	7971	-35,5	-	-
2010 II	8466	-28,1	-24,3	-25,6	1606	-41,8	-32,1	-24,9
III	8437	-26,4	-25,0	-23,7	1642	-45,8	-36,7	-29,9
IV	9667	-19,8	-23,7	-23,7	2236	-32,0	-35,5	-35,5
2011 I	4372	-54,2	-54,2	-31,0	1232	-50,5	-50,5	-41,9
II	5618	-33,7	-44,6	-32,4	1506	-6,2	-33,1	-36,5
III	7072	-16,2	-35,5	-30,6	1127	-31,3	-32,6	-32,4
2010 Ιούν./Jun.	2885	-32,1	-24,3	-25,6	654	-26,5	-32,1	-24,9
Ιουλ./Jul.	3650	-29,6	-25,2	-25,4	871	-48,4	-35,7	-28,2
Αύγ./Aug.	1808	-24,7	-25,2	-24,0	227	-40,9	-35,9	-26,5
Σεπτ./Sept.	2979	-23,3	-25,0	-23,7	544	-43,2	-36,7	-29,9
Οκτ./Oct.	2903	-21,2	-24,6	-23,6	737	-5,0	-34,2	-28,7
Νοέμ./Nov.	2691	-31,2	-25,2	-24,5	777	-20,2	-33,0	-28,2
Δεκ./Dec.	4073	-8,6	-23,7	-23,7	723	-53,0	-35,5	-35,5
2011 Ιαν./Jan.	1272	-71,5	-71,5	-31,7	423	-72,7	-72,7	-48,1
Φεβρ./Feb.	1435	-37,4	-59,9	-31,0	373	-6,7	-59,1	-45,4
Μάρτ./Mar.	1666	-40,5	-54,2	-31,0	436	-19,1	-50,5	-41,9
Απρ./Apr.	1848	-34,8	-49,8	-31,3	588	29,5	-38,1	-38,1
Μάιος/May	1943	-29,3	-46,1	-32,1	458	-8,1	-33,8	-36,0
Ιούν./Jun.	1827	-36,7	-44,6	-32,4	460	-29,6	-33,1	-36,5
Ιουλ./Jul.	3139	-14,0	-39,4	-31,0	673	-22,7	-31,3	-33,1
Αύγ./Aug.	1603	-11,4	-37,3	-30,5	111	-50,9	-32,1	-33,2
Σεπτ./Sept.	2331	-21,7	-35,5	-30,6	343	-37,0	-32,6	-32,4
Οκτ./Oct.	1455	-49,9	-36,9	-33,0	192	-74,0	-37,3	-38,2
Νοέμ./Nov.	1996	-25,8	-36,0	-32,7	360	-53,7	-39,1	-41,5

Πηγή: ΕΛΣΤΑΤ / Source: ELSTAT.

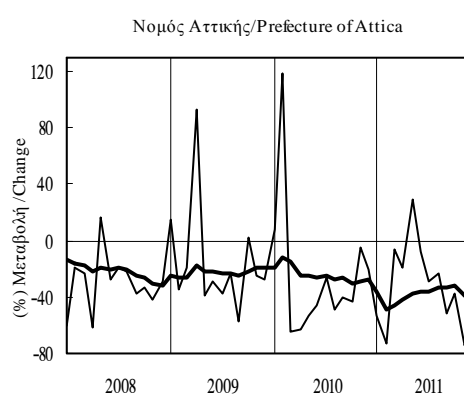
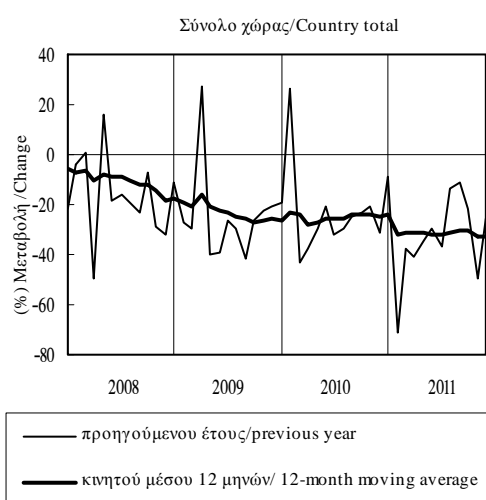

Πίνακας Ι.2.3. ΔΕΙΚΤΕΣ ΣΥΝΑΛΛΑΓΩΝ ΟΙΚΙΣΤΙΚΩΝ ΑΚΙΝΗΤΩΝ ΜΕ ΤΗ ΔΙΑΜΕΣΟΛΑΒΗΣΗ ΤΩΝ ΝΧΙ (1)

Table I.2.3. INDICES OF RESIDENTIAL PROPERTY TRANSACTIONS WITH MFI INTERMEDIATION (1)

Περίοδος Period	Συναλλαγές Transactions			Όγκος συναλλαγών (τετραγ. μέτρα) Volume of transactions (square metres)			Αξία συναλλαγών Value of transactions		
	Αριθμός Number	(% Μεταβολή / Change)		Δείκτης Index 2007=100	(% Μεταβολή / Change)		Δείκτης Index 2007 =100	(% Μεταβολή / Change)	
		Προηγούμεν. περίοδου Previous period	Προηγούμεν. έτους Previous year		Προηγούμεν. περίοδου Previous period	Προηγούμεν. έτους Previous year		Προηγούμεν. περίοδου Previous period	Προηγούμεν. έτους Previous year
2007	148125	36,8	36,8	100,0	36,6	36,6	100,0	41,1	41,1
2008	116034	-21,7	-21,7	76,5	-23,5	-23,5	80,0	-20,0	-20,0
2009	74586	-35,7	-35,7	46,7	-38,9	-38,9	48,0	-40,0	-40,0
2010	74457	-0,2	-0,2	46,7	-0,1	-0,1	45,0	-6,2	-6,2
2011 *	41623	-44,1	-44,1	27,4	-41,3	-41,3	26,5	-41,2	-41,2
2007 I	39745	18,8	76,6	108,1	22,1	72,9	108,0	17,0	93,5
II	38824	-2,3	55,1	105,6	-2,3	52,8	105,8	-2,0	65,3
III	32660	-15,9	19,8	87,9	-16,7	20,9	86,2	-18,5	20,7
IV	36896	13,0	10,2	98,5	12,0	11,2	100,0	15,9	8,3
2008 I	32008	-13,2	-19,5	85,9	-12,8	-20,5	87,8	-12,2	-18,6
II	34918	9,1	-10,1	91,2	6,2	-13,6	95,5	8,7	-9,8
III	28095	-19,5	-14,0	73,8	-19,1	-16,1	77,7	-18,6	-9,9
IV	21013	-25,2	-43,0	55,2	-25,1	-43,9	59,1	-23,9	-40,9
2009 I	15940	-24,1	-50,2	40,8	-26,1	-52,5	42,0	-28,9	-52,1
II	17761	11,4	-49,1	45,3	11,1	-50,3	47,8	13,8	-49,9
III	16635	-6,3	-40,8	41,8	-7,9	-43,4	42,3	-11,6	-45,6
IV	24250	45,8	15,4	59,0	41,4	6,9	59,8	41,5	1,2
2010 I	24380	0,5	52,9	59,1	0,1	44,7	58,3	-2,5	38,8
II	18711	-23,3	5,4	46,7	-20,9	3,1	44,2	-24,1	-7,5
III	15756	-15,8	-5,3	40,4	-13,6	-3,3	37,9	-14,3	-10,3
IV	15610	-0,9	-35,6	40,7	0,8	-31,1	39,6	4,6	-33,7
2011 I	12808	-18,0	-47,5	33,3	-18,1	-43,6	32,9	-17,1	-43,6
II*	11897	-7,1	-36,4	31,0	-7,0	-33,7	29,9	-8,9	-32,3
III*	9372	-21,2	-40,5	24,8	-20,1	-38,7	23,1	-22,7	-39,0
IV*	7546	-19,5	-51,7	20,6	-16,9	-49,4	19,9	-14,0	-49,8

Πηγή: Τράπεζα της Ελλάδος, στοιχεία που συλλέγονται από τα NXI/Source: Bank of Greece, data collected from the MFIs.

* Προσωρινά στοιχεία./Provisional data.

(1) Οι δείκτες συναλλαγών βασίζονται στις εκτιμήσεις των μηχανικών των αρμόδιων υπηρεσιών των πιστωτικών ιδρυμάτων σχετικά με την αξία και τα ποιοτικά χαρακτηριστικά των οικιστικών ακινήτων τα οποία αποτελούν αντικείμενο χρηματοδότησης ή εξασφάλιση χορηγούμενων από τα πιστωτικά ιδρύματα δανείων. Μέρος των εκτιμήσεων αυτών είναι πιθανόν να μη συνδέεται με αγοραπωλησία οικιστικών ακινήτων, αλλά να αφορά επαναδιαπραγμάτευση υφιστάμενων δανείων, εγγραφή εξασφαλίσεων (επί ακινήτων) για μη στεγαστικά δάνεια, μεταφορά οφειλών πελατών από μία τράπεζα σε άλλη, κ.ά. / The indices of residential property transactions are based on appraisal reports by banks' engineers regarding the value and qualitative characteristics of the residential properties underlying loan agreements. Part of such appraisals are not connected with transactions in residential property, but concern a renegotiation of existing loans, registration of a mortgage to back non-housing loans, debt transfers from one bank to another, etc.

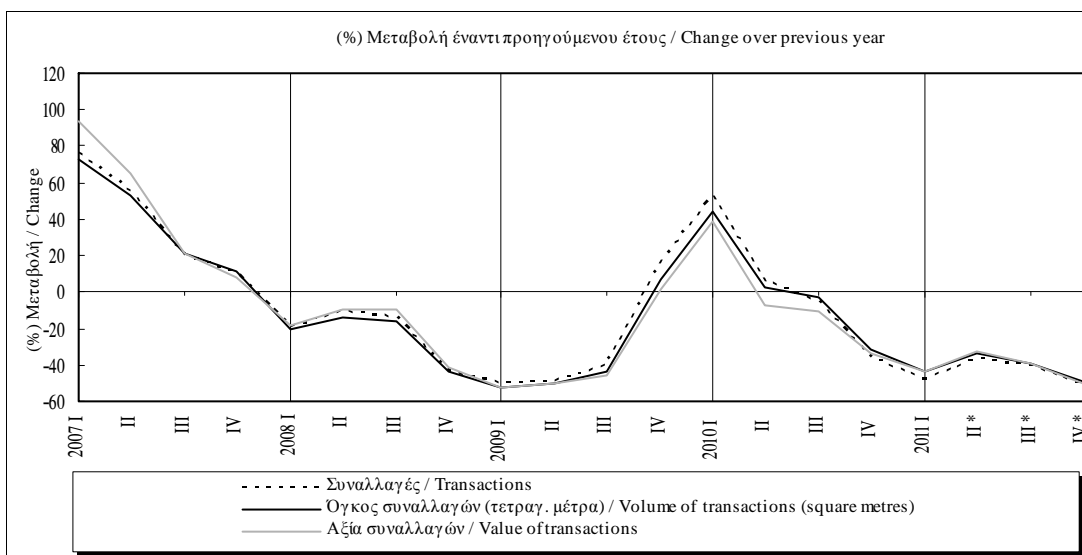

Πίνακας 1.2.4. ΚΑΤΑΣΚΕΥΑΣΤΙΚΗ ΔΡΑΣΤΗΡΙΟΤΗΤΑ

Table 1.2.4. CONSTRUCTION ACTIVITY

Περίοδος Period	Παραγωγή τσιμέντου / Cement production				Εκταμιεύσεις ΠΔΕ(1) / PIP Disbursements (1)			
	Όγκος σε χιλ. τόνους Volume in thous. ton..	(% Μεταβολή/ Change			Τρέχουσες τιμές εκατ. ευρώ Current Prices million euros	(% Μεταβολή/ Change		
		Προηγούμενου έτους Previous year	Σωρευτικής περιόδου Cumulative period	Κινητού μέσου 12 μηνών 12-month moving average		Προηγούμενου έτους Previous year	Σωρευτικής περιόδου Cumulative period	Κινητού μέσου 12 μηνών 12-month moving average
2007	14419	-9,2	-	-	8803,3	7,6	-	-
2008	13978	-3,1	-	-	9617,9	9,3	-	-
2009	10992	-21,4	-	-	9348,9	-2,8	-	-
2010	9417	-14,3	-	-	8290,6	-11,3	-	-
2011	5861	-37,8	-	-	-	-	-	-
2010 III	2182	-28,4	-13,6	-14,0	1743,1	4,7	-30,3	-35,8
IV	2255	-16,7	-14,3	-14,3	2852,2	84,7	-11,3	-11,3
2011 I	1654	-27,3	-27,3	-20,3	-	-	-	-
II	1543	-43,0	-35,8	-28,9	1633,5	-	-	-
III	1453	-33,4	-35,1	-30,0	1376,7	-	-	-
IV	1211	-46,3	-37,8	-37,8	2972,9	-	-	-
2010 Αύγ./Aug.	744	-20,4	-10,1	-13,0	473,9	30,0	-32,8	-34,1
Σεπτ./Sept.	561	-40,6	-13,6	-14,0	763,3	-9,9	-30,3	-35,8
Οκτ./Oct.	903	-12,7	-13,5	-14,0	609,3	181,0	-24,6	-26,1
Νοέμ./Nov.	736	-17,8	-13,8	-13,2	1114,8	750,7	-12,1	-8,5
Δεκ./Dec.	615	-20,6	-14,3	-14,3	1128,1	-5,7	-11,3	-11,3
2011 Ιαν./Jan.	620	-8,1	-8,1	-15,2	110,9	-	-	-
Φεβρ./Feb.	501	-30,0	-19,4	-16,3	185,9	-	-	-
Μάρτ./Mar.	533	-39,9	-27,3	-20,3	460,6	-	-	-
Απρ./Apr.	472	-46,5	-32,7	-23,7	668,3	-	-	-
Μάιος/May	535	-42,2	-34,9	-26,4	457,2	-	-	-
Ιούν./Jun.	535	-40,1	-35,8	-28,9	508,0	-	-	-
Ιούλ./Jul.	586	-33,1	-35,4	-29,7	518,6	-	-	-
Αύγ./Aug.	355	-52,3	-37,3	-32,2	628,1	-	-	-
Σεπτ./Sept.	512	-8,8	-35,1	-30,0	230,0	-	-	-
Οκτ./Oct.	551	-39,0	-35,5	-32,7	224,7	-	-	-
Νοέμ./Nov.	372	-49,4	-36,7	-35,4	523,5	-	-	-
Δεκ./Dec.	289	-53,1	-37,8	-37,8	2224,7	-	-	-
2012 Ιαν./Jan.	-	-	-	-	49,5	-55,4	-55,4	-

Πηγή: ΕΛΣΤΑΤ / Source: ELSTAT.

Πηγή: Τράπεζα της Ελλάδος / Source: Bank of Greece

(1) Μέχρι τον Δεκέμβριο του 2011 (εκτός του Ιανουαρίου 2011) τα στοιχεία του ΠΔΕ αφορούν πιστώσεις του λογαριασμού των δημοσίων επενδύσεων. Τα στοιχεία του Ιανουαρίου του 2011 και του 2012 αφορούν τις πραγματικές πληρωμές των δημοσίων επενδύσεων./Up to December 2011 (except January 2011) PIP data concerns supplies of public investment account. January 2011 and 2012 data concerns the real public investment payments.

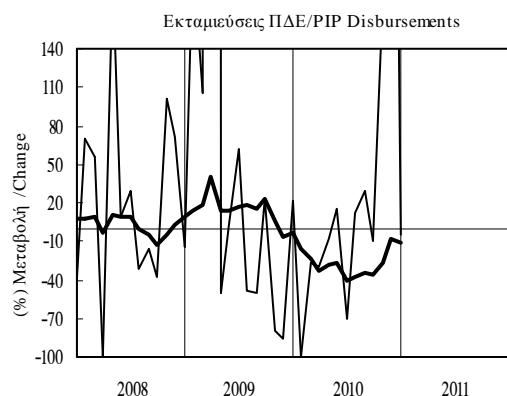
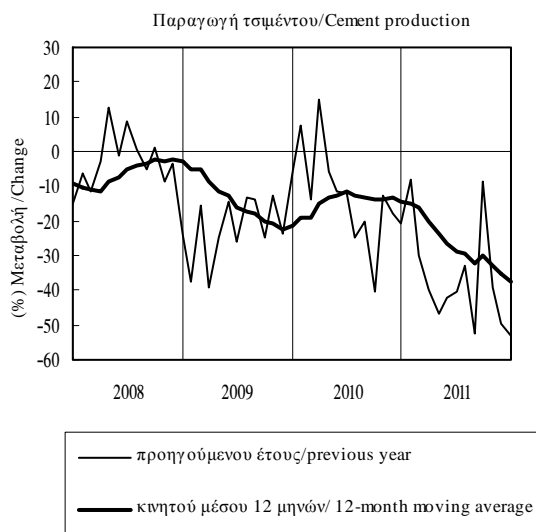

Πίνακας Ι.3.1. ΒΙΟΜΗΧΑΝΙΚΗ ΠΑΡΑΓΩΓΗ (1)

Table I.3.1. INDUSTRIAL PRODUCTION (1)

Περίοδος Period	Γενικός δείκτης / General index		Στάθμιση/Weight 100.0%		Μεταποίηση / Manufacturing		Στάθμιση/Weight 69.8%	
	Δείκτης Index 2005=100	(% Μεταβολή/ Change			Δείκτης Index 2005=100	(% Μεταβολή/ Change		
		Προηγούμενου έτους Previous year	Σωρευτικής περιόδου Cumulative period	Κινητού μέσου 12 μηνών 12-month moving average		Προηγούμενου έτους Previous year	Σωρευτικής περιόδου Cumulative period	Κινητού μέσου 12 μηνών 12-month moving average
2007	103,2	2,3	-	-	104,2	2,2	-	-
2008	99,0	-4,0	-	-	99,3	-4,7	-	-
2009	89,7	-9,4	-	-	88,2	-11,2	-	-
2010	84,4	-5,9	-	-	83,8	-5,1	-	-
2011	77,3	-8,4	-	-	75,8	-9,5	-	-
2010 III	87,1	-6,6	-5,9	-6,2	83,2	-7,0	-5,2	-5,9
IV	81,5	-6,0	-5,9	-5,9	82,1	-4,6	-5,1	-5,1
2011 I	77,1	-6,0	-6,0	-5,9	75,1	-7,1	-7,1	-5,7
II	76,9	-11,7	-8,9	-7,6	78,3	-11,9	-9,6	-7,7
III	82,7	-5,1	-7,6	-7,2	79,3	-4,7	-8,0	-7,1
IV	72,5	-11,0	-8,5	-8,5	70,7	-13,9	-9,5	-9,5
2010 Ιουλ./Jul.	92,3	-8,4	-5,9	-6,9	88,6	-9,1	-5,1	-6,7
Αύγ./Aug.	83,9	-0,5	-5,3	-6,1	76,0	-1,6	-4,7	-6,1
Σεπτ./Sept.	85,1	-10,1	-5,9	-6,2	85,0	-9,4	-5,2	-5,9
Οκτ./Oct.	82,9	-5,0	-5,8	-5,8	83,2	-3,0	-5,0	-5,1
Νοέμ./Nov.	81,0	-8,0	-6,0	-6,0	82,3	-7,0	-5,2	-5,3
Δεκ./Dec.	80,7	-4,9	-5,9	-5,9	80,9	-3,7	-5,1	-5,1
2011 Ιαν./Jan.	74,1	-4,7	-4,7	-5,9	70,0	-3,6	-3,6	-5,1
Φεβρ./Feb.	78,2	-4,6	-4,6	-5,5	75,9	-6,4	-5,1	-4,9
Μάρτ./Mar.	79,1	-8,4	-6,0	-5,9	79,3	-10,7	-7,1	-5,7
Απρ./Apr.	73,5	-10,9	-7,2	-6,2	75,1	-11,4	-8,2	-6,2
Μάιος/May	78,0	-10,3	-7,9	-6,7	79,1	-11,1	-8,8	-6,7
Ιούν./Jun.	79,0	-13,8	-8,9	-7,6	80,7	-13,2	-9,6	-7,7
Ιουλ./Jul.	89,9	-2,6	-8,0	-7,1	86,6	-2,3	-8,5	-7,1
Αύγ./Aug.	74,3	-11,5	-8,4	-8,0	67,7	-11,0	-8,8	-7,8
Σεπτ./Sept.	83,9	-1,4	-7,6	-7,2	83,7	-1,5	-8,0	-7,1
Οκτ./Oct.	71,4	-13,9	-8,2	-7,9	71,3	-14,2	-8,6	-8,1
Νοέμ./Nov.	74,7	-7,8	-8,2	-7,9	72,3	-12,1	-8,9	-8,5
Δεκ./Dec.	71,5	-11,3	-8,5	-8,5	68,4	-15,5	-9,5	-9,5

Πηγή: ΕΛΣΤΑΤ / Source: ELSTAT.

(1) Νέος αναθεωρημένος δείκτης με έτος βάσης το 2005. Καταρτίζεται σύμφωνα με την αναθεωρημένη Γενική Ονοματολογία των Οικονομικών Δραστηριοτήτων (NACE Rev.2) και τη νέα στατιστική ταξινόμηση προϊόντων CPA 2008, όπως αυτές εφαρμόζονται στις χώρες μέλη της ΕΕ με βάση τους κανονισμούς 1893/2006 και 451/2008 του Ευρωπαϊκού Κοινοβουλίου και του Συμβουλίου/New revised index with base year 2005. It is compiled according to the Nomenclature of all Economic Activities within the European Communities (NACE rev.2) and the new Eurostat classification CPA 2008, as they are used by EU member countries according to the Council Regulations 1893/2006 and 451/2008.

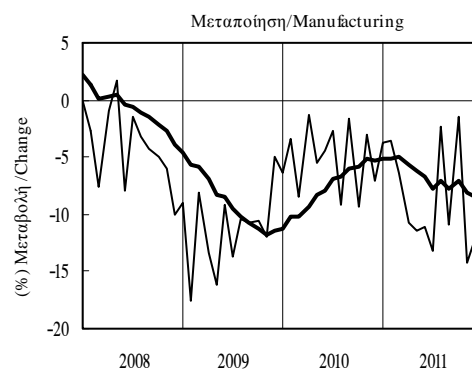
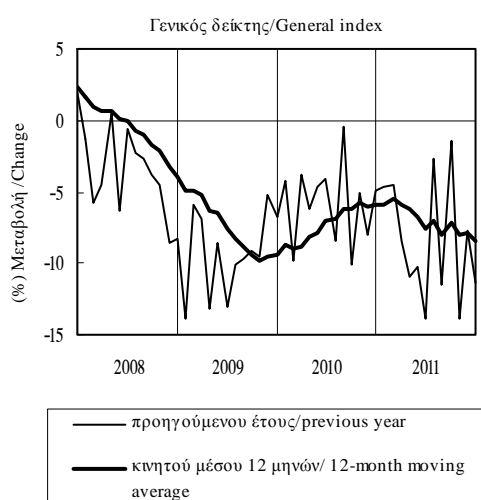

Πίνακας Ι.3.1. ΒΙΟΜΗΧΑΝΙΚΗ ΠΑΡΑΓΩΓΗ (συνέχεια) (1)

Table I.3.1. INDUSTRIAL PRODUCTION (continued) (1)

Περίοδος Period	Ορυχεία-λατομεία Mining-quarrying			Στάθμιση/Weight 6,1%			Ηλεκτρισμός Electricity			Στάθμιση/Weight 20,8%			Παροχή νερού Water supply			Στάθμιση/Weight 3,3%		
	Δείκτης Index 2005=100	(% Μεταβολή/ Change)			Δείκτης Index 2005=100	(% Μεταβολή/ Change)			Δείκτης Index 2005=100	(% Μεταβολή/ Change)								
		Προηγούμενου έτους Previous year	Σωρευτικής περιόδου Cumulative period	Κιν. μέσου 12 μηνών 12-month moving avg.		Προηγούμενου έτους Previous year	Σωρευτικής περιόδου Cumulative period	Κιν. μέσου 12 μηνών 12-month moving avg.		Προηγούμενου έτους Previous year	Σωρευτικής περιόδου Cumulative period	Κιν. μέσου 12 μηνών 12-month moving avg.						
2007	96,8	-0,3	-	-	101,7	3,5	-	-	103,7	1,2	-	-						
2008	92,4	-4,5	-	-	98,9	-2,8	-	-	106,3	2,5	-	-						
2009	81,5	-11,8	-	-	94,7	-4,2	-	-	103,0	-3,1	-	-						
2010	76,2	-6,5	-	-	86,0	-9,2	-	-	103,7	0,7	-	-						
2011	76,2	0,0	-	-	78,4	-8,8	-	-	101,7	-1,9	-	-						
2010 III	81,0	-11,7	-6,0	-7,5	97,1	-5,4	-8,8	-7,7	112,9	1,8	1,1	-0,5						
IV	71,8	-8,1	-6,5	-6,5	80,3	-10,6	-9,3	-9,3	96,7	-0,8	0,7	0,7						
2011 I	72,4	5,5	5,5	-3,0	82,6	-5,5	-5,5	-8,1	92,9	-3,8	-3,8	-0,3						
II	74,4	-10,8	-3,4	-6,9	68,8	-12,9	-9,0	-8,4	102,6	-5,5	-4,7	-2,0						
III	85,8	5,9	-0,2	-2,2	87,4	-9,9	-9,4	-9,7	113,3	0,4	-2,9	-2,4						
IV	72,3	0,7	0,0	0,0	74,7	-7,1	-8,8	-8,8	98,1	1,5	-1,9	-1,9						
2010 Ιουλ./Jul.	80,0	-15,2	-4,8	-7,2	103,8	-6,0	-9,9	-8,0	115,7	-0,6	0,6	-2,1						
Αύγ./Aug.	88,1	5,9	-3,4	-5,8	103,1	0,2	-8,6	-7,3	111,8	2,6	0,8	-1,4						
Σεπτ./Sept.	75,0	-23,2	-6,0	-7,5	84,3	-10,8	-8,8	-7,7	111,1	3,5	1,1	-0,5						
Οκτ./Oct.	76,3	-12,6	-6,7	-7,3	81,6	-9,7	-8,9	-8,4	100,3	-0,5	1,0	0,0						
Νοέμ./Nov.	75,7	-3,9	-6,5	-6,7	76,2	-13,3	-9,3	-9,1	96,0	-1,2	0,8	0,4						
Δεκ./Dec.	63,4	-7,2	-6,5	-6,5	83,2	-8,8	-9,3	-9,3	93,7	-0,8	0,7	0,7						
2011 Ιαν./Jan.	66,8	0,1	0,1	-6,3	86,8	-8,2	-8,2	-9,4	89,9	-4,6	-4,6	0,5						
Φεβρ./Feb.	75,0	13,6	6,8	-4,2	83,8	-3,6	-6,0	-8,6	94,2	-2,4	-3,5	0,3						
Μάρτ./Mar.	75,4	3,1	5,5	-3,0	77,1	-4,4	-5,5	-8,1	94,8	-4,4	-3,8	-0,3						
Απρ./Apr.	73,4	-6,4	2,2	-3,9	64,9	-12,2	-7,0	-8,0	96,4	-4,9	-4,1	-1,0						
Μάιος/May	82,6	-3,0	1,0	-4,7	69,5	-10,5	-7,7	-8,0	101,7	-7,0	-4,7	-1,7						
Ιούν./Jun.	67,3	-22,4	-3,4	-6,9	72,0	-15,7	-9,0	-8,4	109,7	-4,5	-4,7	-2,0						
Ιουλ./Jul.	87,1	8,9	-1,6	-4,8	96,8	-6,8	-8,6	-8,5	116,1	0,3	-3,9	-1,9						
Αύγ./Aug.	85,8	-2,6	-1,7	-5,5	85,9	-16,7	-9,8	-10,1	109,3	-2,2	-3,7	-2,4						
Σεπτ./Sept.	84,5	12,6	-0,2	-2,2	79,6	-5,6	-9,4	-9,7	114,5	3,0	-2,9	-2,4						
Οκτ./Oct.	75,4	-1,1	-0,3	-1,1	66,0	-19,1	-10,3	-10,4	101,2	0,8	-2,5	-2,3						
Νοέμ./Nov.	76,7	1,3	-0,1	-0,7	78,0	2,4	-9,3	-9,2	97,9	2,0	-2,1	-2,0						
Δεκ./Dec.	64,8	2,2	0,0	0,0	79,9	-3,9	-8,8	-8,8	95,1	1,5	-1,9	-1,9						

Πηγή: ΕΛΣΤΑΤ / Source: ELSTAT.

(1) Βλέπε σημείωση στην προηγούμενη σελίδα. / See note on previous page.

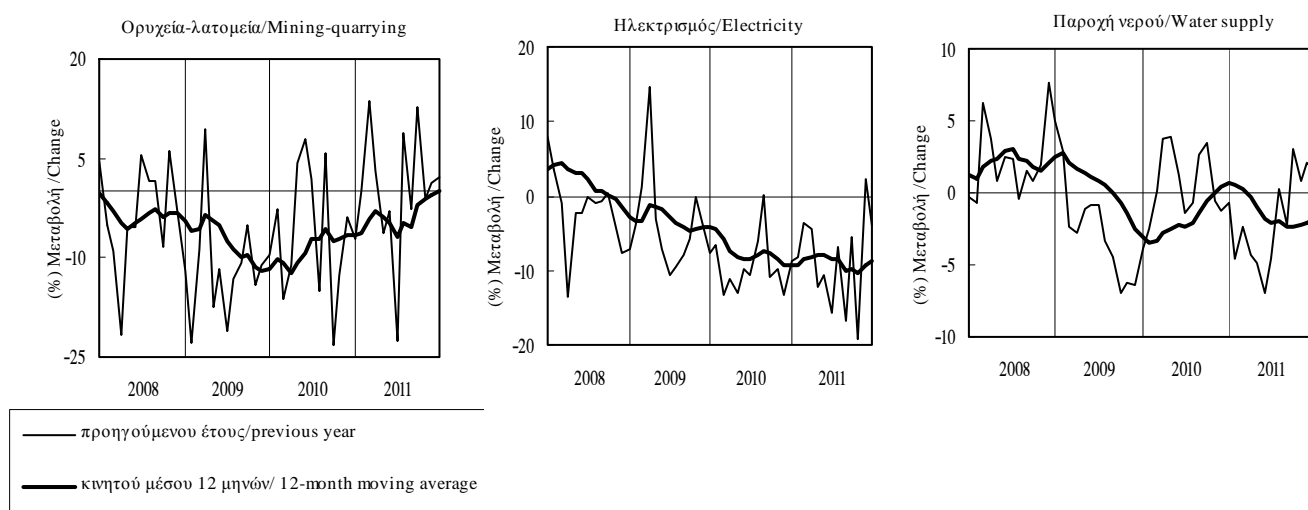

Πίνακας Ι.3.2. ΒΙΟΜΗΧΑΝΙΚΗ ΠΑΡΑΓΩΓΗ - ΒΑΣΙΚΕΣ ΟΜΑΔΕΣ ΑΓΑΘΩΝ (1)

Table I.3.2. INDUSTRIAL PRODUCTION - MAIN INDUSTRIAL GROUPINGS (1)

Περίοδος Period	Ενέργεια / Energy				Ενδιάμεσα αγαθά Intermediate goods				Κεφαλαιακά αγαθά Capital goods			
	Δείκτης Index 2005=100	Στάθμιση/ Weight 36,8%			Δείκτης Index 2005=100	Στάθμιση/ Weight 28,0%			Δείκτης Index 2005=100	Στάθμιση/ Weight 8,6%		
		(% Μεταβολή/ Change)				(% Μεταβολή/ Change)				(% Μεταβολή/ Change)		
	Προηγούμενου έτους Previous year	Σωρευτικής περιόδου Cumulative period	Κιν. μέσου 12 μηνών 12-month moving avg.		Προηγούμενου έτους Previous year	Σωρευτικής περιόδου Cumulative period	Κιν. μέσου 12 μηνών 12-month moving avg.		Προηγούμενου έτους Previous year	Σωρευτικής περιόδου Cumulative period	Κιν. μέσου 12 μηνών 12-month moving avg.	
2007	102,9	2,9	-	-	103,2	0,8	-	-	99,6	-1,6	-	-
2008	100,4	-2,4	-	-	96,3	-6,7	-	-	92,2	-7,4	-	-
2009	97,5	-2,9	-	-	78,5	-18,4	-	-	71,5	-22,5	-	-
2010	92,7	-4,9	-	-	77,8	-0,9	-	-	55,7	-22,1	-	-
2011	84,9	-8,4	-	-	70,3	-9,7	-	-	50,2	-10,0	-	-
2010 III	100,6	-2,4	-5,1	-5,2	73,5	-6,5	-0,4	-3,6	50,0	-23,0	-25,9	-22,5
IV	87,6	-4,4	-4,9	-4,9	76,2	-2,2	-0,9	-0,9	72,9	-12,7	-22,1	-22,1
2011 I	86,3	-6,5	-6,5	-4,6	72,9	-4,3	-4,3	-2,2	42,7	-7,9	-7,9	-18,2
II	77,0	-14,6	-10,5	-6,8	74,3	-13,2	-9,0	-6,7	49,4	-7,8	-7,8	-13,4
III	94,2	-6,4	-9,1	-7,9	68,8	-6,4	-8,2	-6,7	49,5	-0,9	-5,5	-8,1
IV	82,0	-6,3	-8,4	-8,4	65,2	-14,5	-9,7	-9,7	59,0	-19,1	-10,0	-10,0
2010 Ιουλ./Jul.	104,2	-5,0	-6,3	-6,3	82,3	-7,6	1,0	-5,6	49,6	-34,5	-28,4	-23,1
Αύγ./Aug.	104,7	-0,1	-5,5	-5,8	61,8	5,3	1,4	-3,9	42,3	2,2	-26,0	-21,9
Σεπτ./Sept.	93,0	-2,2	-5,1	-5,2	76,5	-13,2	-0,4	-3,6	58,0	-25,2	-25,9	-22,5
Οκτ./Oct.	88,0	-3,7	-5,0	-5,2	81,5	-2,9	-0,7	-2,3	59,0	-9,1	-24,3	-21,1
Νοέμ./Nov.	87,1	-4,8	-5,0	-5,3	80,0	-1,4	-0,7	-1,4	61,8	-29,5	-24,9	-22,9
Δεκ./Dec.	87,6	-4,8	-4,9	-4,9	67,2	-2,3	-0,9	-0,9	97,8	0,0	-22,1	-22,1
2011 Ιαν./Jan.	86,8	-8,6	-8,6	-5,3	69,0	0,9	0,9	-0,9	33,5	-10,7	-10,7	-21,3
Φεβρ./Feb.	89,0	-3,2	-5,9	-4,5	74,5	-3,9	-1,6	-0,9	40,6	-14,2	-12,6	-20,3
Μάρτ./Mar.	83,1	-7,7	-6,5	-4,6	75,0	-9,0	-4,3	-2,2	54,1	-0,5	-7,9	-18,2
Απρ./Apr.	71,0	-14,5	-8,4	-4,9	71,2	-13,0	-6,6	-3,8	51,1	3,8	-4,8	-15,4
Μάιος/May	80,5	-10,3	-8,8	-5,4	74,4	-14,8	-8,4	-5,5	46,8	-11,9	-6,4	-14,1
Ιούν./Jun.	79,6	-18,7	-10,5	-6,8	77,2	-11,6	-9,0	-6,7	50,4	-13,8	-7,8	-13,4
Ιουλ./Jul.	100,3	-3,7	-9,4	-6,7	77,1	-6,3	-8,6	-6,6	54,4	9,6	-5,3	-9,6
Αύγ./Aug.	92,0	-12,1	-9,8	-7,9	52,3	-15,4	-9,3	-7,9	38,3	-9,5	-5,8	-10,3
Σεπτ./Sept.	90,2	-3,0	-9,1	-7,9	77,1	0,9	-8,2	-6,7	55,8	-3,7	-5,5	-8,1
Οκτ./Oct.	76,4	-13,1	-9,4	-8,7	70,0	-14,2	-8,8	-7,7	52,4	-11,2	-6,2	-8,2
Νοέμ./Nov.	83,0	-4,7	-9,0	-8,7	70,3	-12,1	-9,1	-8,6	51,3	-17,0	-7,4	-6,3
Δεκ./Dec.	86,6	-1,1	-8,4	-8,4	55,4	-17,6	-9,7	-9,7	73,2	-25,1	-10,0	-10,0

Πηγή: ΕΛΣΤΑΤ / Source: ELSTAT.

(1) Βλέπε σημείωση στον Πίνακα Ι.3.1. / See note in Table I.3.1.

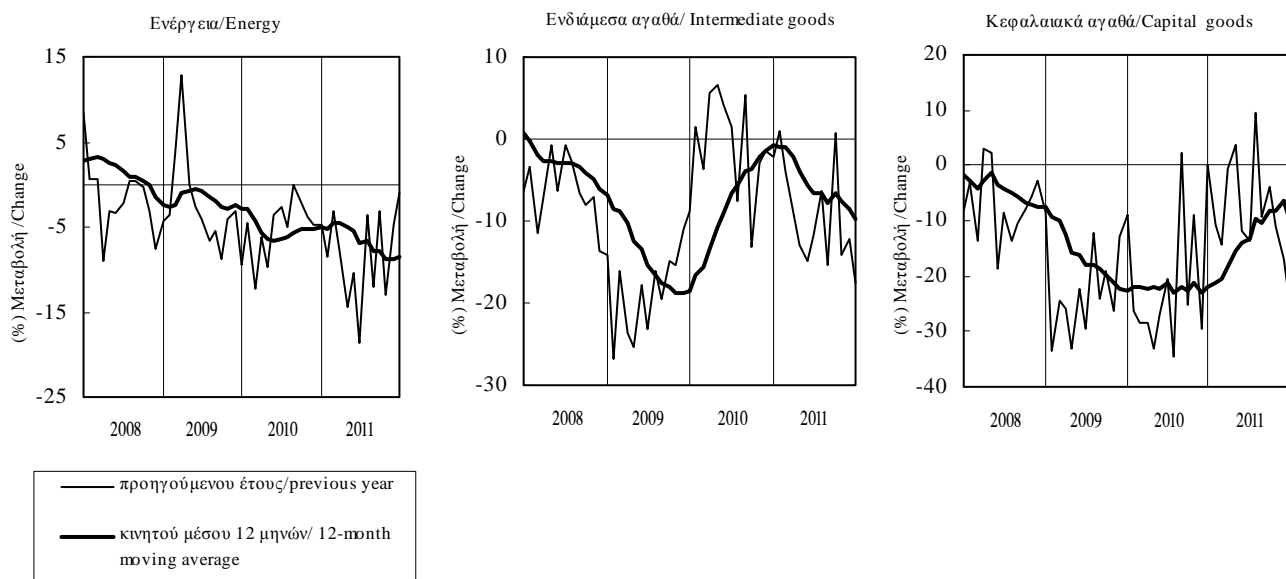

Πίνακας Ι.3.2. ΒΙΟΜΗΧΑΝΙΚΗ ΠΑΡΑΓΩΓΗ - ΒΑΣΙΚΕΣ ΟΜΑΔΕΣ ΑΓΑΘΩΝ (συνέχεια) (1)

Table I.3.2. INDUSTRIAL PRODUCTION - MAIN INDUSTRIAL GROUPINGS (continued) (1)

Περίοδος Period	Διαρκή καταναλωτικά αγαθά Durable consumer goods			Στάθμιση/Weight 2,3%	Μη Διαρκή καταναλωτικά αγαθά Non-durable consumer goods			Στάθμιση/Weight 24,3%
	Δείκτης Index 2005=100	(% Μεταβολή/ Change)			Δείκτης Index 2005=100	(% Μεταβολή/ Change)		
		Προηγούμενου έτους Previous year	Σωρευτικής περιόδου Cumulative period	Κινητού μέσου 12 μηνών 12-month moving average		Προηγούμενου έτους Previous year	Σωρευτικής περιόδου Cumulative period	Κινητού μέσου 12 μηνών 12-month moving average
2007	103,7	0,3	-	-	104,7	4,8	-	-
2008	97,8	-5,7	-	-	102,6	-2,0	-	-
2009	77,6	-20,7	-	-	98,4	-4,1	-	-
2010	67,2	-13,4	-	-	91,3	-7,2	-	-
2011	56,5	-15,9	-	-	85,5	-6,4	-	-
2010 III	59,7	-20,4	-10,7	-11,1	98,0	-8,3	-6,8	-5,4
IV	67,5	-20,5	-13,4	-13,4	82,9	-8,7	-7,2	-7,2
2011 I	56,3	-19,1	-19,1	-17,2	82,3	-5,4	-5,4	-7,4
II	60,0	-16,6	-17,8	-19,2	90,9	-6,7	-6,1	-7,3
III	56,3	-5,8	-14,2	-16,1	95,4	-2,6	-4,9	-5,8
IV	53,3	-21,0	-15,9	-15,9	73,2	-11,6	-6,4	-6,4
2010 Ιουλ./Jul.	68,4	-24,8	-9,0	-10,8	103,2	-6,6	-6,0	-4,2
Αύγ./Aug.	37,2	-8,7	-9,0	-9,9	97,1	-5,0	-5,9	-4,2
Σεπτ./Sept.	73,5	-21,3	-10,7	-11,1	93,7	-13,1	-6,8	-5,4
Οκτ./Oct.	72,5	-17,0	-11,4	-11,6	86,4	-7,1	-6,8	-5,5
Νοέμ./Nov.	66,9	-18,8	-12,1	-11,9	81,0	-11,3	-7,2	-6,6
Δεκ./Dec.	63,1	-25,9	-13,4	-13,4	81,2	-7,6	-7,2	-7,2
2011 Ιαν./Jan.	46,2	-21,2	-21,2	-15,0	77,7	-0,9	-0,9	-7,0
Φεβρ./Feb.	56,4	-17,9	-19,5	-15,7	81,3	-4,6	-2,8	-6,8
Μάρτ./Mar.	66,3	-18,5	-19,1	-17,2	87,8	-9,7	-5,4	-7,4
Απρ./Apr.	58,9	-17,4	-18,6	-18,0	89,3	-6,5	-5,7	-7,5
Μάιος/May	60,2	-13,7	-17,7	-18,1	91,4	-5,0	-5,5	-7,2
Ιούν./Jun.	60,9	-18,5	-17,8	-19,2	92,0	-8,6	-6,1	-7,3
Ιούλ./Jul.	66,8	-2,3	-15,6	-17,3	103,4	0,2	-5,1	-6,7
Αύγ./Aug.	35,2	-5,4	-14,9	-17,2	89,1	-8,2	-5,5	-7,0
Σεπτ./Sept.	66,8	-9,1	-14,2	-16,1	93,8	0,1	-4,9	-5,8
Οκτ./Oct.	54,5	-24,8	-15,4	-16,8	73,9	-14,6	-5,8	-6,4
Νοέμ./Nov.	56,7	-15,2	-15,4	-16,4	77,2	-4,7	-5,7	-5,9
Δεκ./Dec.	48,8	-22,7	-15,9	-15,9	68,6	-15,4	-6,4	-6,4

Πηγή: ΕΛΣΤΑΤ / Source: ELSTAT.

(1) Βλέπε σημείωση στον Πίνακα Ι.3.1. / See note in Table I.3.1.

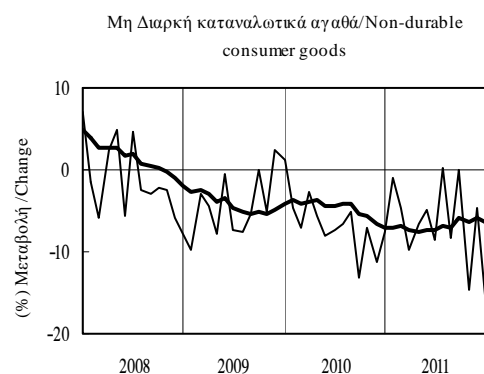
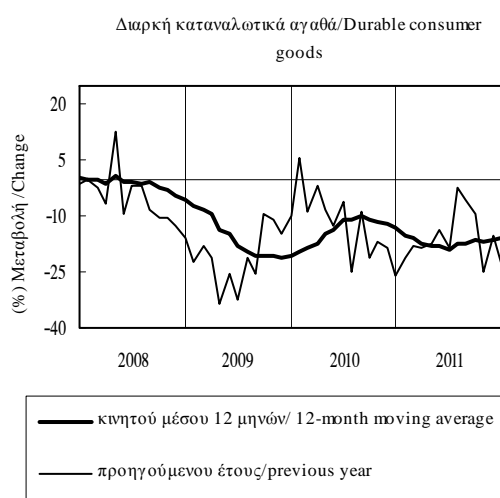

Πίνακας Ι.3.3. ΒΑΘΜΟΣ ΧΡΗΣΙΜΟΠΟΙΗΣΗΣ ΕΡΓΟΣΤΑΣΙΑΚΟΥ ΔΥΝΑΜΙΚΟΥ ΣΤΗ ΒΙΟΜΗΧΑΝΙΑ

Table I.3.3. CAPACITY UTILISATION RATE IN INDUSTRY

Περίοδος Period	Σύνολο κλάδων All branches		Κεφαλαιακά αγαθά Capital goods		Καταναλωτικά αγαθά Consumer goods		Ενδιάμεσα αγαθά Intermediate goods	
	Βαθμός (%) Rate (%)	Σωρευτική περίοδος Cumulative period	Βαθμός (%) Rate (%)	Σωρευτική περίοδος Cumulative period	Βαθμός (%) Rate (%)	Σωρευτική περίοδος Cumulative period	Βαθμός (%) Rate (%)	Σωρευτική περίοδος Cumulative period
	2007	77,0	-	80,4	-	75,3	-	77,5
2008	75,9	-	77,5	-	75,7	-	75,4	-
2009	70,5	-	73,4	-	72,6	-	67,5	-
2010	68,5	-	66,1	-	70,8	-	66,3	-
2011	67,6	-	62,7	-	71,3	-	64,3	-
2010 III	68,1	68,5	64,5	67,0	71,1	71,0	65,1	65,8
IV	68,6	68,5	63,6	66,1	70,1	70,8	67,6	66,3
2011 I	68,3	68,3	66,9	66,9	70,7	70,7	65,6	65,6
II	68,1	68,2	62,2	64,6	71,5	71,1	66,0	65,8
III	67,6	68,0	62,0	63,7	72,2	71,5	63,4	65,0
IV	66,3	67,6	59,8	62,7	70,8	71,3	62,2	64,3
2010 Σεπτ./Sept.	67,3	68,5	62,6	67,0	69,6	71,0	65,3	65,8
Οκτ./Oct.	67,8	68,5	61,7	66,4	70,1	70,9	66,5	65,9
Νοέμ./Nov.	69,0	68,5	61,7	66,0	70,8	70,9	68,1	66,1
Δεκ./Dec.	69,0	68,5	67,5	66,1	69,3	70,8	68,2	66,3
2011 Ιαν./Jan.	68,7	68,7	68,2	68,2	70,1	70,1	66,4	66,4
Φεβρ./Feb.	68,0	68,3	66,7	67,4	70,5	70,3	64,7	65,6
Μάρτ./Mar.	68,3	68,3	66,0	66,9	71,3	70,7	65,6	65,6
Απρ./Apr.	68,5	68,4	66,1	66,7	70,8	70,7	66,1	65,7
Μάιος/May	67,9	68,3	61,8	65,7	70,6	70,7	67,2	66,0
Ιούν./Jun.	67,7	68,2	58,9	64,6	73,1	71,1	64,8	65,8
Ιουλ./Jul.	67,4	68,1	61,5	64,1	70,5	71,0	65,0	65,7
Αύγ./Aug.	68,2	68,1	66,4	64,4	73,7	71,3	62,4	65,3
Σεπτ./Sept.	67,0	68,0	58,0	63,7	72,5	71,5	63,0	65,0
Οκτ./Oct.	66,0	67,8	58,5	63,2	70,5	71,4	62,0	64,7
Νοέμ./Nov.	66,9	67,7	62,6	63,1	71,2	71,4	62,4	64,5
Δεκ./Dec.	66,0	67,6	58,5	62,7	70,5	71,3	62,0	64,3
2012 Ιαν./Jan.	64,8	64,8	58,0	58,0	68,9	68,9	62,0	62,0
Φεβρ./Feb.	63,0	63,9	55,4	56,7	69,8	69,4	58,0	60,0

Πηγή: IOBE / Source: FEIR.

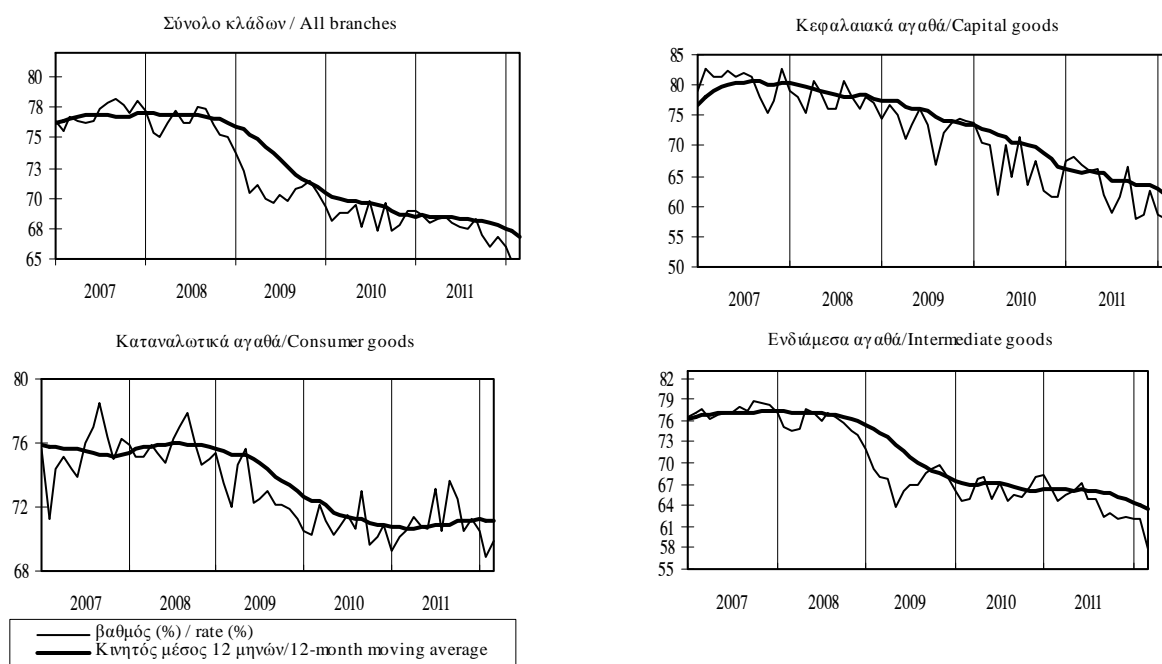

Πίνακας Ι.3.3. ΒΑΘΜΟΣ ΧΡΗΣΙΜΟΠΟΙΗΣΗΣ ΕΡΓΟΣΤΑΣΙΑΚΟΥ ΔΥΝΑΜΙΚΟΥ ΣΤΗ ΒΙΟΜΗΧΑΝΙΑ (συνέχεια)

Table I.3.3. CAPACITY UTILISATION RATE IN INDUSTRY (continued)

Περίοδος Period	Τρόφιμα-ποτά-καπνός Food-beverages-tobacco		Κλωστοϋφαντουργία Textiles		Χημικές βιομηχανίες Chemicals		Μη μεταλλικά ορυκτά Non-metallic minerals		Βασική μεταλλουργία Basic metallurgy	
	Βαθμός (%) Rate (%)	Σωρευτική περίοδος Cumulative period	Βαθμός (%) Rate (%)	Σωρευτική περίοδος Cumulative period	Βαθμός (%) Rate (%)	Σωρευτική περίοδος Cumulative period	Βαθμός (%) Rate (%)	Σωρευτική περίοδος Cumulative period	Βαθμός (%) Rate (%)	Σωρευτική περίοδος Cumulative period
	2007	74,2	-	70,3	-	75,4	-	78,0	-	80,2
2008	74,1	-	67,2	-	76,0	-	76,4	-	78,4	-
2009	72,8	-	64,5	-	70,5	-	70,1	-	69,2	-
2010	72,2	-	61,4	-	70,1	-	68,2	-	63,9	-
2011	73,5	-	54,4	-	71,1	-	61,5	-	57,5	-
2010 III	72,3	72,7	56,7	62,0	71,9	69,9	69,5	68,1	57,6	62,9
IV	70,6	72,2	59,5	61,4	70,6	70,1	68,6	68,2	66,7	63,9
2011 I	73,4	73,4	60,8	60,8	70,9	70,9	62,9	62,9	59,6	59,6
II	73,6	73,5	61,9	61,3	70,4	70,7	60,5	61,7	56,8	58,2
III	74,5	73,8	46,8	56,5	71,6	71,0	62,4	61,9	57,9	58,1
IV	72,4	73,5	48,3	54,4	71,3	71,1	60,0	61,5	55,9	57,5
2010 Σεπτ./Sept.	70,5	72,7	50,5	62,0	72,2	69,9	66,6	68,1	61,4	62,9
Οκτ./Oct.	70,1	72,4	51,3	61,0	72,3	70,1	67,0	68,0	62,6	62,9
Νοέμ./Nov.	71,4	72,4	66,4	61,4	71,6	70,3	68,8	68,1	65,1	63,1
Δεκ./Dec.	70,3	72,2	60,9	61,4	67,9	70,1	70,0	68,2	72,5	63,9
2011 Ιαν./Jan.	72,0	72,0	58,1	58,1	70,4	70,4	69,5	69,5	66,3	66,3
Φεβρ./Feb.	74,7	73,3	62,9	60,5	70,5	70,5	58,6	64,0	55,1	60,7
Μάρτ./Mar.	73,4	73,4	61,2	60,8	71,8	70,9	60,6	62,9	57,3	59,6
Απρ./Apr.	74,0	73,5	65,4	61,9	67,9	70,2	60,1	62,2	56,3	58,8
Μάιος/May	72,2	73,3	63,7	62,3	74,2	71,0	57,8	61,3	56,8	58,4
Ιούν./Jun.	74,7	73,5	56,5	61,3	69,2	70,7	63,5	61,7	57,4	58,2
Ιούλι./Jul.	73,3	73,5	54,2	60,3	71,5	70,8	61,4	61,6	56,6	58,0
Αύγ./Aug.	75,3	73,7	47,5	58,7	71,5	70,9	62,3	61,7	57,3	57,9
Σεπτ./Sept.	75,0	73,8	38,8	56,5	71,9	71,0	63,6	61,9	59,8	58,1
Οκτ./Oct.	72,1	73,7	39,3	54,8	73,1	71,2	60,3	61,8	56,6	58,0
Νοέμ./Nov.	73,1	73,6	66,3	55,8	67,6	70,9	59,4	61,6	54,5	57,6
Δεκ./Dec.	72,1	73,5	39,3	54,4	73,1	71,1	60,3	61,5	56,6	57,5
2012 Ιαν./Jan.	69,5	69,5	62,3	62,3	64,7	64,7	73,0	73,0	52,7	52,7
Φεβρ./Feb.	71,9	70,7	58,6	60,5	62,9	63,8	62,1	67,5	45,3	49,0

Πηγή: IOBE / Source: FEIR.

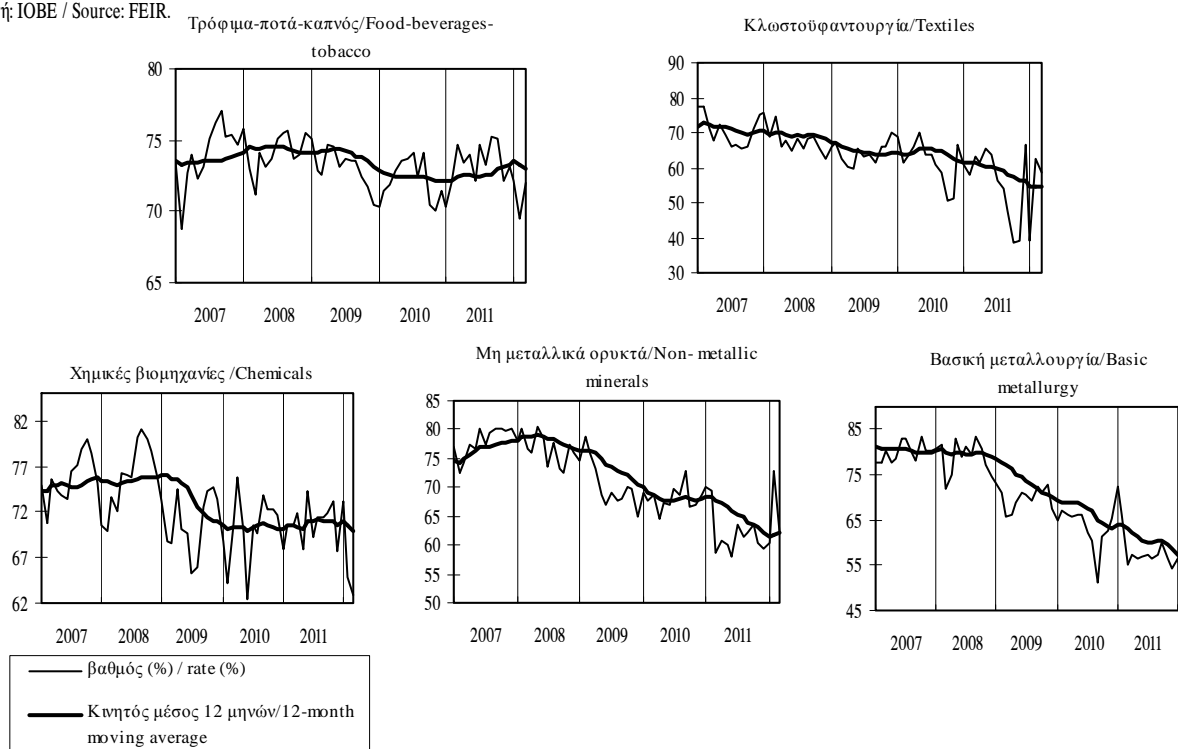

Πίνακας Ι.3.4. ΚΥΚΛΟΣ ΕΡΓΑΣΙΩΝ ΣΤΗ ΒΙΟΜΗΧΑΝΙΑ (σε τρέχουσες τιμές)

Table I.3.4. TURNOVER IN INDUSTRY (at current prices)

Περίοδος Period	Σύνολο αγοράς / Total market				Εγχώρια αγορά / Domestic market				Εξωτερική αγορά / Non-domestic market			
	Δείκτης Index 2005=100	(% Μεταβολή/ Change)			Δείκτης Index 2005=100	(% Μεταβολή/ Change)			Δείκτης Index 2005=100	(% Μεταβολή/ Change)		
		Προηγούμενου έτους Previous year	Σωρευτικής περιόδου Cumulative period	Κιν. μέσου 12 μηνών 12-month moving avg.		Προηγούμενου έτους Previous year	Σωρευτικής περιόδου Cumulative period	Κιν. μέσου 12 μηνών 12-month moving avg.		Προηγούμενου έτους Previous year	Σωρευτικής περιόδου Cumulative period	Κιν. μέσου 12 μηνών 12-month moving avg.
	2008	128,1	6,9	-	-	123,7	7,7	-	-	141,9	4,9	-
2009	98,5	-23,1	-	-	96,4	-22,1	-	-	105,6	-25,6	-	-
2010	104,3	5,9	-	-	95,6	-0,8	-	-	136,6	29,3	-	-
2011	111,6	6,9	-	-	93,2	-2,6	-	-	166,1	21,6	-	-
2010 III	100,2	-0,2	4,0	-0,1	91,7	-7,2	-1,4	-4,1	131,1	25,1	23,4	13,6
IV	113,6	11,2	5,9	5,9	100,0	1,0	-0,8	-0,8	161,0	46,3	29,3	29,3
2011 I	106,4	9,5	9,5	6,7	91,4	-3,6	-3,6	-2,9	150,5	36,8	36,8	35,2
II	114,2	7,3	8,4	7,0	91,5	-4,7	-4,1	-3,6	182,9	27,0	31,3	33,4
III	114,3	14,0	10,2	10,5	94,7	3,2	-1,7	-1,0	172,4	31,5	31,3	34,7
IV	111,4	-1,9	6,9	6,9	95,1	-4,9	-2,6	-2,6	158,5	-1,6	21,6	21,6
2010 Ιουλ./Jul.	105,6	-6,0	4,3	-5,4	98,4	-10,5	-0,4	-7,3	132,9	12,0	20,8	1,4
Αύγ./Aug.	103,0	19,1	5,9	-1,9	90,0	5,8	0,3	-5,0	148,0	62,5	25,4	8,7
Σεπτ./Sept.	92,0	-10,3	4,0	-0,1	86,8	-14,6	-1,4	-4,1	112,5	7,5	23,4	13,6
Οκτ./Oct.	114,7	15,5	5,2	3,7	101,9	4,7	-0,8	-1,6	158,6	55,4	26,5	22,3
Νοέμ./Nov.	108,5	10,1	5,7	5,5	95,2	0,0	-0,7	-0,6	155,6	44,3	28,2	26,9
Δεκ./Dec.	117,6	8,4	5,9	5,9	102,8	-1,6	-0,8	-0,8	168,9	40,4	29,3	29,3
2011 Ιαν./Jan.	97,1	15,1	15,1	6,9	85,2	1,3	1,3	-0,6	131,7	47,2	47,2	31,8
Φεβρ./Feb.	98,5	6,8	10,8	7,4	89,5	-0,3	0,5	-0,7	123,7	16,8	30,7	32,9
Μάρτ./Mar.	123,6	7,6	9,5	6,7	99,5	-9,9	-3,6	-2,9	196,2	45,5	36,8	35,2
Απρ./Apr.	110,9	12,4	10,2	7,6	91,9	-2,0	-3,2	-3,1	167,6	40,7	37,8	37,9
Μάιος/May	118,2	9,5	10,1	7,3	90,4	-2,7	-3,1	-3,1	202,7	28,0	35,3	35,1
Ιούν./Jun.	113,6	0,8	8,4	7,0	92,1	-9,0	-4,1	-3,6	178,3	15,5	31,3	33,4
Ιουλ./Jul.	127,1	20,3	10,1	9,3	102,4	4,1	-2,9	-2,3	200,8	51,0	34,2	36,8
Αύγ./Aug.	105,9	2,7	9,2	8,1	90,9	1,0	-2,5	-2,6	150,8	1,9	29,6	31,8
Σεπτ./Sept.	110,0	19,5	10,2	10,5	90,8	4,6	-1,7	-1,0	165,7	47,2	31,3	34,7
Οκτ./Oct.	105,2	-8,3	8,2	8,3	85,3	-16,3	-3,3	-2,9	164,3	3,6	28,0	30,1
Νοέμ./Nov.	108,8	0,3	7,4	7,5	95,3	0,1	-3,0	-2,9	146,6	-5,8	24,4	25,6
Δεκ./Dec.	120,3	2,3	6,9	6,9	104,8	1,8	-2,6	-2,6	164,7	-2,5	21,6	21,6

Πηγή: ΕΛΣΤΑΤ / Source: ELSTAT.

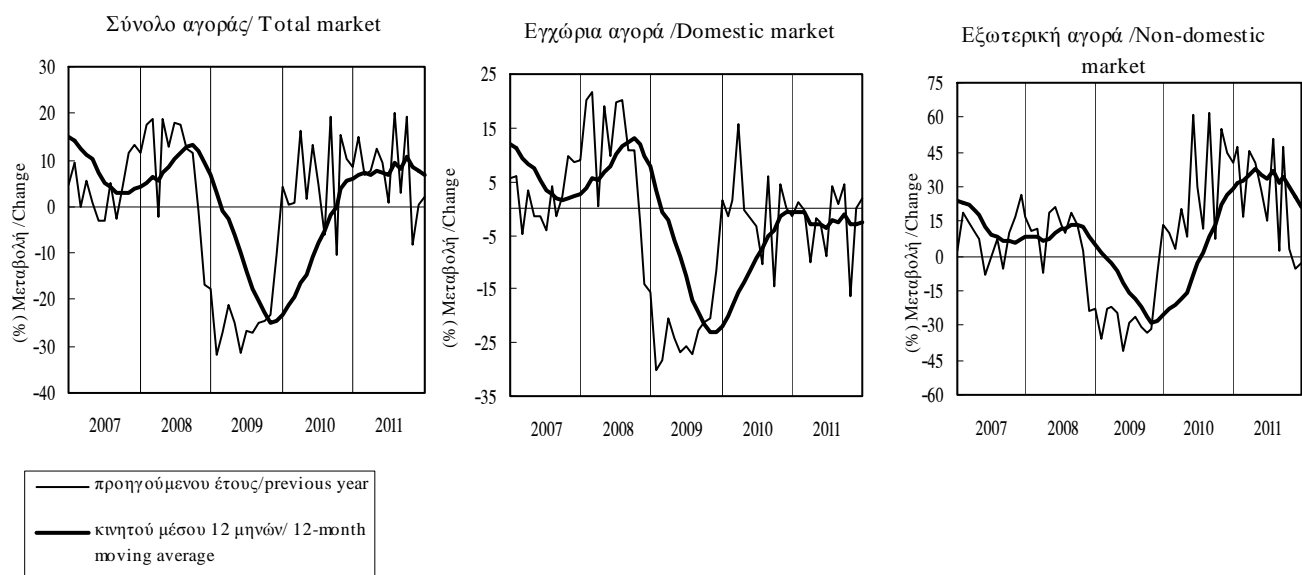

Πίνακας Ι.3.4. ΚΥΚΛΟΣ ΕΡΓΑΣΙΩΝ ΣΤΗ ΒΙΟΜΗΧΑΝΙΑ (σε τρέχουσες τιμές) (συνέχεια)

Table I.3.4. TURNOVER IN INDUSTRY (at current prices) (continued)

Περίοδος Period	Εξωτερική αγορά: ζώνη ευρώ Non-domestic market : euro area				Εξωτερική αγορά : εκτός ζώνης ευρώ Non-domestic market : non- euro area			
	Δείκτης Index 2005=100	(% Μεταβολή/ Change)			Δείκτης Index 2005=100	(% Μεταβολή/ Change)		
		Προηγούμενου έτους Previous year	Σωρευτικής περιόδου Cumulative period	Κινητού μέσου 12 μηνών 12-month moving average		Προηγούμενου έτους Previous year	Σωρευτικής περιόδου Cumulative period	Κινητού μέσου 12 μηνών 12-month moving average
2008	153,1	17,4	-	-	136,4	-2,0	-	-
2009	107,9	-29,5	-	-	105,5	-22,7	-	-
2010	126,3	17,1	-	-	144,0	36,6	-	-
2011	152,3	20,5	-	-	177,1	23,0	-	-
2010 III	115,8	10,8	11,7	3,7	141,9	32,0	30,9	20,6
IV	149,7	32,3	17,1	17,1	169,2	52,6	36,6	36,6
2011 I	144,3	29,9	29,9	22,7	156,9	43,7	43,7	43,3
II	163,4	26,9	28,3	25,3	197,2	26,5	33,6	37,6
III	144,5	24,8	27,2	28,4	191,6	35,0	34,1	38,0
IV	156,9	4,8	20,5	20,5	162,9	-3,7	23,0	23,0
2010 Ιουλ./Jul.	132,0	7,3	11,3	-3,9	136,6	17,4	28,2	6,2
Αύγ./Aug.	114,3	45,6	14,5	1,1	168,9	70,3	33,3	14,9
Σεπτ./Sept.	101,1	-9,8	11,7	3,7	120,3	12,4	30,9	20,6
Οκτ./Oct.	152,2	39,5	14,5	11,5	165,8	65,1	34,2	29,6
Νοέμ./Nov.	147,8	42,4	17,0	17,5	161,3	44,9	35,2	33,1
Δεκ./Dec.	149,0	17,9	17,1	17,1	180,4	49,2	36,6	36,6
2011 Ιαν./Jan.	117,0	23,6	23,6	19,3	140,9	65,0	65,0	39,2
Φεβρ./Feb.	153,1	50,1	37,3	23,5	109,7	1,3	29,4	38,7
Μάρτ./Mar.	162,7	19,1	29,9	22,7	220,0	64,5	43,7	43,3
Απρ./Apr.	162,8	36,4	31,6	25,5	172,5	41,9	43,2	45,5
Μάιος/May	166,6	21,7	29,3	24,7	227,6	31,8	40,1	41,3
Ιούν./Jun.	161,0	23,8	28,3	25,3	191,4	10,4	33,6	37,6
Ιούλ./Jul.	152,7	15,7	26,3	26,0	231,9	69,8	38,9	42,2
Αύγ./Aug.	135,1	18,2	25,4	24,3	162,2	-4,0	32,3	35,3
Σεπτ./Sept.	145,8	44,2	27,2	28,4	180,6	50,2	34,1	38,0
Οκτ./Oct.	160,8	5,6	24,5	25,2	168,2	1,5	30,2	32,6
Νοέμ./Nov.	149,9	1,4	22,0	21,6	147,1	-8,8	26,1	27,8
Δεκ./Dec.	160,0	7,3	20,5	20,5	173,6	-3,8	23,0	23,0

Πηγή: ΕΛΣΤΑΤ/ Source: ELSTAT.



Πίνακας Ι.3.5. ΝΕΕΣ ΠΑΡΑΓΓΕΛΙΕΣ ΣΤΗ ΒΙΟΜΗΧΑΝΙΑ (σε τρέχουσες τιμές)

Table I.3.5. NEW ORDERS IN INDUSTRY (at current prices)

Περίοδος Period	Σύνολο αγοράς / Total market				Εγχώρια αγορά / Domestic market				Εξωτερική αγορά / Non-domestic market			
	Δείκτης Index 2005=100	(% Μεταβολή/ Change)			Δείκτης Index 2005=100	(% Μεταβολή/ Change)			Δείκτης Index 2005=100	(% Μεταβολή/ Change)		
		Προηγούμενου έτους Previous year	Σωρευτικής περιόδου Cumulative period	Κιν. μέσου 12 μηνών 12-month moving avg.		Προηγούμενου έτους Previous year	Σωρευτικής περιόδου Cumulative period	Κιν. μέσου 12 μηνών 12-month moving avg.		Προηγούμενου έτους Previous year	Σωρευτικής περιόδου Cumulative period	Κιν. μέσου 12 μηνών 12-month moving avg.
	2008	115,2	-1,9	-	-	108,7	-0,3	-	-	126,6	-3,8	-
2009	83,3	-27,7	-	-	83,6	-23,0	-	-	83,0	-34,4	-	-
2010	86,4	3,7	-	-	80,4	-3,9	-	-	105,9	27,6	-	-
2011	87,4	1,2	-	-	60,9	-24,3	-	-	129,1	21,9	-	-
2010 III	82,4	1,2	2,9	-2,2	75,2	-10,1	-4,8	-8,2	103,7	37,2	26,7	14,4
IV	92,4	5,7	3,7	3,7	81,6	-0,9	-3,9	-3,9	120,4	30,2	27,6	27,6
2011 I	87,8	7,6	7,6	4,4	61,0	-25,3	-25,3	-10,8	131,0	44,0	44,0	35,2
II	92,1	3,5	5,5	4,5	65,2	-21,4	-23,3	-14,4	135,2	24,6	33,5	33,4
III	85,4	3,6	4,9	5,1	61,2	-18,7	-21,9	-16,5	123,2	18,8	28,5	28,9
IV	84,4	-8,7	1,3	1,3	56,1	-31,3	-24,3	-24,3	126,9	5,4	21,9	21,9
2010 Ιουλ./Jul.	90,5	-4,4	2,5	-7,3	82,5	-13,3	-4,0	-9,5	112,9	24,9	22,3	0,0
Αύγ./Aug.	71,8	20,3	4,1	-4,4	64,6	2,0	-3,4	-8,6	93,9	75,5	26,8	7,5
Σεπτ./Sept.	84,8	-5,4	2,9	-2,2	78,5	-15,1	-4,8	-8,2	104,3	25,8	26,7	14,4
Οκτ./Oct.	98,4	16,3	4,3	2,0	83,9	4,6	-3,9	-5,3	133,6	52,8	29,5	23,2
Νοέμ./Nov.	95,9	6,1	4,5	3,8	85,3	2,7	-3,3	-3,7	124,1	24,9	29,0	26,9
Δεκ./Dec.	82,8	-5,0	3,7	3,7	75,7	-9,8	-3,9	-3,9	103,5	14,1	27,6	27,6
2011 Ιαν./Jan.	83,2	15,4	15,4	4,5	61,4	-15,6	-15,6	-5,2	117,9	48,3	48,3	30,4
Φεβρ./Feb.	89,6	19,0	17,2	6,4	60,9	-18,8	-17,2	-6,1	136,4	58,6	53,6	35,0
Μάρτ./Mar.	90,7	-7,0	7,6	4,4	60,9	-37,6	-25,3	-10,8	138,8	29,3	44,0	35,2
Απρ./Apr.	88,7	1,8	6,1	4,2	59,7	-27,9	-26,0	-12,8	135,8	29,8	40,1	35,4
Μάιος/May	95,5	11,0	7,1	5,1	68,4	-12,4	-23,4	-12,9	138,6	29,3	37,7	35,3
Ιούν./Jun.	92,2	-1,8	5,5	4,5	67,6	-23,2	-23,3	-14,4	131,2	15,3	33,5	33,4
Ιουλ./Jul.	97,6	7,9	5,8	5,6	69,4	-16,0	-22,3	-14,6	141,2	25,1	32,1	33,2
Αύγ./Aug.	70,9	-1,3	5,1	4,3	50,3	-22,1	-22,3	-16,2	104,7	11,4	29,7	29,5
Σεπτ./Sept.	87,7	3,3	4,9	5,1	63,9	-18,7	-21,9	-16,5	123,8	18,7	28,5	28,9
Οκτ./Oct.	82,9	-15,7	2,5	2,2	60,0	-28,4	-22,6	-19,3	117,7	-11,9	23,3	22,7
Νοέμ./Nov.	95,2	-0,8	2,2	1,6	55,4	-35,0	-23,8	-22,5	154,3	24,3	23,4	22,7
Δεκ./Dec.	75,0	-9,4	1,3	1,3	52,8	-30,2	-24,3	-24,3	108,8	5,1	21,9	21,9

Πηγή: ΕΛΣΤΑΤ/ Source: ELSTAT.

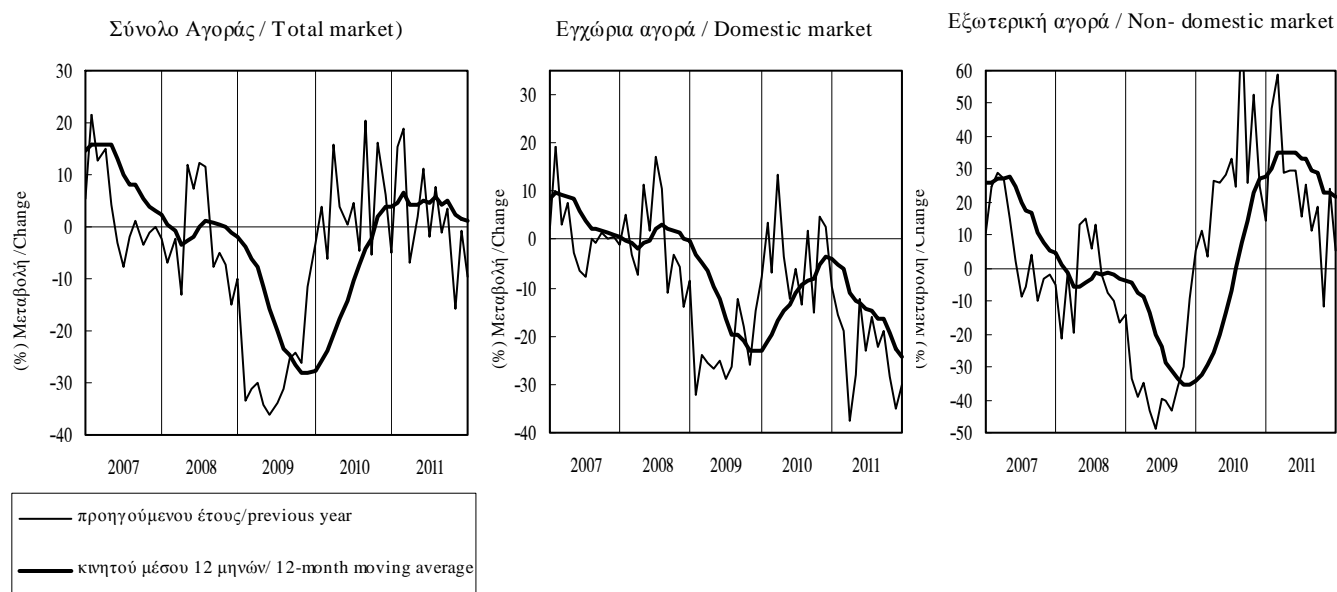

Πίνακας 1.3.5. ΝΕΕΣ ΠΑΡΑΓΓΕΛΙΕΣ ΣΤΗ ΒΙΟΜΗΧΑΝΙΑ (σε τρέχουσες τιμές) (συνέχεια)

Table 1.3.5. NEW ORDERS IN INDUSTRY (at current prices) (continued)

Περίοδος Period	Εξωτερική αγορά : ζώνη ευρώ Non-domestic market : euro area				Εξωτερική αγορά : εκτός ζώνης ευρώ Non-domestic market : non-euro area			
	Δείκτης Index 2005=100	(% Μεταβολή/ Change)			Δείκτης Index 2005=100	(% Μεταβολή/ Change)		
		Προηγούμενου έτους Previous year	Σωρευτικής περιόδου Cumulative period	Κινητού μέσου 12 μηνών 12-month moving average		Προηγούμενου έτους Previous year	Σωρευτικής περιόδου Cumulative period	Κινητού μέσου 12 μηνών 12-month moving average
2008	124,8	-8,1	-	-	130,9	1,5	-	-
2009	80,9	-35,2	-	-	84,4	-35,5	-	-
2010	104,0	28,5	-	-	107,3	27,2	-	-
2011	125,7	20,9	-	-	137,1	27,7	-	-
2010 III	101,7	41,7	30,1	15,4	104,4	31,5	23,1	12,3
IV	114,5	24,6	28,5	28,5	127,3	38,1	27,2	27,2
2011 I	138,5	49,3	49,3	37,2	125,6	43,3	43,3	35,0
II	135,0	26,2	36,9	34,7	139,7	26,9	34,2	34,6
III	121,7	19,7	31,1	29,6	129,7	24,3	30,8	32,5
IV	107,6	-6,0	20,9	20,9	153,4	20,6	27,7	27,7
2010 Ιουλ./Jul.	111,7	24,5	24,8	1,3	112,7	28,0	20,4	-2,2
Αύγ./Aug.	85,7	98,2	30,0	8,6	101,6	55,7	24,0	5,4
Σεπτ./Sept.	107,8	30,7	30,1	15,4	98,8	16,5	23,1	12,3
Οκτ./Oct.	125,3	40,4	31,2	23,6	140,9	66,5	27,6	22,1
Νοέμ./Nov.	124,4	21,2	30,1	26,4	127,5	30,8	27,9	27,0
Δεκ./Dec.	93,7	11,9	28,5	28,5	113,4	20,2	27,2	27,2
2011 Ιαν./Jan.	125,4	53,5	53,5	32,6	109,7	43,7	43,7	28,9
Φεβρ./Feb.	139,3	60,4	57,1	37,4	135,2	63,5	54,0	34,1
Μάρτ./Mar.	150,7	37,4	49,3	37,2	131,8	26,9	43,3	35,0
Απρ./Apr.	137,9	30,3	44,1	37,1	137,9	31,8	40,0	35,6
Μάιος/May	144,5	38,8	42,9	37,3	136,1	24,2	36,4	35,4
Ιούν./Jun.	122,7	10,4	36,9	34,7	145,2	25,1	34,2	34,6
Ιούλ./Jul.	137,6	23,2	34,8	34,4	148,7	32,0	33,8	34,8
Αύγ./Aug.	102,3	19,4	33,1	30,9	112,0	10,2	30,8	31,5
Σεπτ./Sept.	125,3	16,3	31,1	29,6	128,5	30,1	30,8	32,5
Οκτ./Oct.	102,4	-18,3	25,1	23,9	140,3	-0,5	26,6	26,4
Νοέμ./Nov.	123,5	-0,7	22,3	21,6	194,6	52,7	29,4	28,7
Δεκ./Dec.	96,8	3,4	20,9	20,9	125,4	10,6	27,7	27,7

Πηγή: ΕΛΣΤΑΤ/ Source: ELSTAT.



Πίνακας Ι.4.1. ΚΥΚΛΟΣ ΕΡΓΑΣΙΩΝ ΣΤΗΝ ΕΜΠΟΡΙΑ ΑΥΤΟΚΙΝΗΤΩΝ-ΜΟΤΟΣΙΚΛΕΤΩΝ ΚΑΙ ΣΤΟ ΧΟΝΔΡΙΚΟ ΕΜΠΟΡΙΟ
(σε τρέχουσες τιμές)

Table I.4.1. TURNOVER IN MOTOR TRADES AND WHOLESALE TRADE (at current prices)

Περίοδος Period	Εμπορία αυτοκινήτων-μοτοσικλετών (1) Motor trades (1)				Χονδρικό εμπόριο (2) Wholesale trade (2)			
	Δείκτης Index 2005=100	(% Μεταβολή/ Change)			Δείκτης Index 2005=100	(% Μεταβολή/ Change)		
		Προηγούμενου έτους Previous year	Σωρευτικής περιόδου Cumulative period	Κινητού μέσου 12 μηνών 12-month moving average		Προηγούμενου έτους Previous year	Σωρευτικής περιόδου Cumulative period	Κινητού μέσου 12 μηνών 12-month moving average
2005	100,0	-	-	-	100,0	-	-	-
2006	101,0	1,0	-	-	111,4	11,4	-	-
2007	108,9	7,8	-	-	124,1	11,4	-	-
2008	100,2	-7,9	-	-	135,8	9,4	-	-
2009	84,5	-15,7	-	-	123,7	-8,9	-	-
2010	53,6	-36,5	-	-	116,4	-5,9	-	-
2005 III	95,9	-	-	-	98,7	-	-	-
IV	95,0	-	-	-	105,9	-	-	-
2006 I	102,3	-2,3	-2,3	-	102,3	7,9	7,9	-
II	111,8	7,2	2,4	-	115,1	14,5	11,3	-
III	91,6	-4,4	0,2	-	111,6	13,1	11,9	-
IV	98,3	3,4	1,0	1,0	116,5	10,0	11,4	11,4
2007 I	110,5	7,9	7,9	3,7	117,1	14,5	14,5	13,0
II	113,2	1,3	4,4	2,1	130,1	13,0	13,7	12,6
III	103,8	13,3	7,1	6,2	118,0	5,8	11,0	10,8
IV	108,0	10,0	7,8	7,8	131,1	12,5	11,4	11,4
2008 I	108,4	-1,9	-1,9	5,2	125,2	6,9	6,9	9,6
II	108,9	-3,7	-2,8	3,8	146,6	12,7	10,0	9,6
III	100,9	-2,8	-2,8	0,1	135,0	14,4	11,4	11,7
IV	82,6	-23,5	-7,9	-7,9	136,4	4,0	9,4	9,4
2009 I	75,1	-30,7	-30,7	-15,2	114,0	-9,0	-9,0	5,5
II	95,8	-12,1	-21,4	-17,4	124,8	-14,9	-12,2	-2,1
III	90,7	-10,1	-17,8	-19,3	125,2	-7,3	-10,5	-7,0
IV	76,3	-7,6	-15,7	-15,7	130,8	-4,1	-8,9	-8,9
2010 I	69,7	-7,3	-7,3	-9,5	119,9	5,2	5,2	-5,9
II	61,5	-35,7	-23,2	-15,8	118,4	-5,1	-0,2	-3,1
III	41,6	-54,1	-33,9	-27,6	106,8	-14,7	-5,2	-4,9
IV	41,6	-45,5	-36,5	-36,5	120,5	-7,9	-5,9	-5,9
2011 I	41,4	-40,5	-40,5	-44,0	103,9	-13,3	-13,3	-10,2
II	42,5	-30,9	-36,0	-43,9	106,7	-9,9	-11,6	-11,4
III	38,9	-6,7	-29,0	-34,0	95,2	-10,9	-11,4	-10,4

Πηγή: ΕΛΣΤΑΤ/ Source: ELSTAT.

(1) Κλάδος 45, NACE Αναθ.2, Κανονισμός (ΕΚ) 1893/2006./Branch 45, NACE Rev.2, Regulation (ΕΚ) 1893/2006.

(2) Κλάδος 46, NACE Αναθ.2, Κανονισμός (ΕΚ) 1893/2006./Branch 46, NACE Rev.2, Regulation (ΕΚ) 1893/2006.

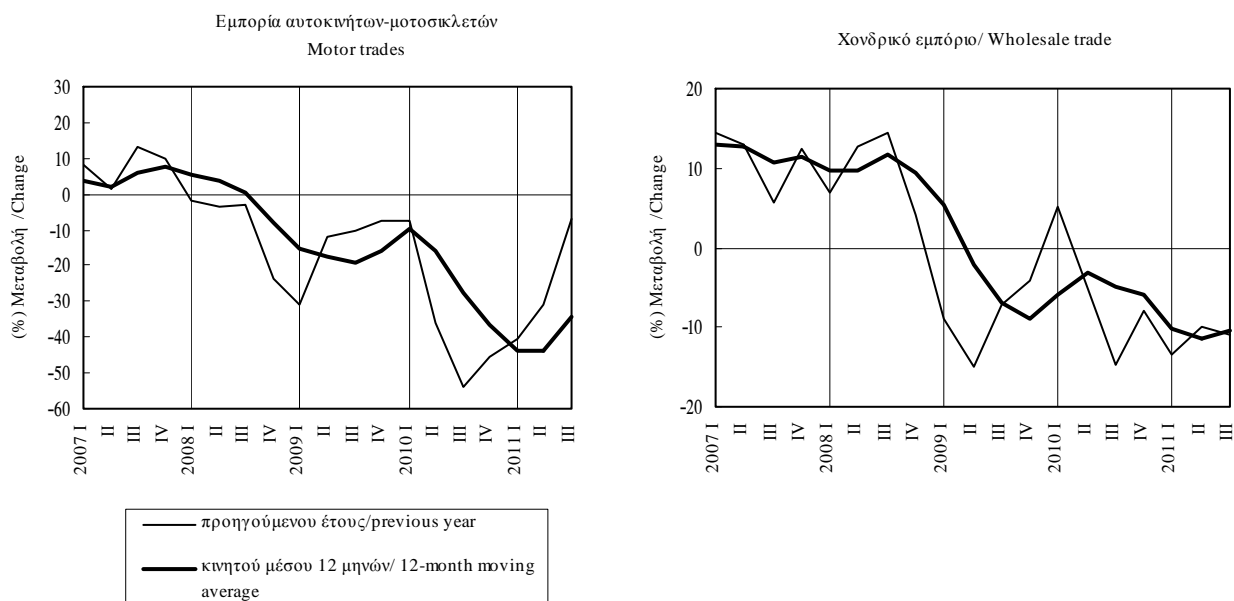

Πίνακας Ι.4.2. ΕΠΙΒΑΤΙΚΗ ΚΙΝΗΣΗ

Table I.4.2. PASSENGERS

Περίοδος Period	Επιβάτες ΔΑΑ-Σύνολο Passengers AIA-Total				Επιβάτες ΔΑΑ-Εξωτερικού Passengers AIA-International				Επιβατική κίνηση ΟΛΠ Passengers PAP			
	Χιλιάδες άτομα Thousands	(% Μεταβολή/ Change			Χιλιάδες άτομα Thousands	(% Μεταβολή/ Change			Χιλιάδες άτομα Thousands	(% Μεταβολή/ Change		
		Προηγούμε. έτους Previous year	Σωρευτικής περιόδου Cumulative period	Κιν. μέσου 12 μηνών 12-month moving avg.		Προηγούμε. έτους Previous year	Σωρευτικής περιόδου Cumulative period	Κιν. μέσου 12 μηνών 12-month moving avg.		Προηγούμε. έτους Previous year	Σωρευτικής περιόδου Cumulative period	Κιν. μέσου 12 μηνών 12-month moving avg.
2007	16538,4	9,7	-	-	10583,1	10,1	-	-	13127,4	2,0	-	-
2008	16466,5	-0,4	-	-	10639,6	0,5	-	-	13220,4	0,7	-	-
2009	16225,6	-1,5	-	-	10093,0	-5,1	-	-	12723,2	-3,8	-	-
2010	15411,1	-5,0	-	-	9854,4	-2,4	-	-	11965,4	-6,0	-	-
2011	14447,0	-6,3	-	-	9549,6	-3,1	-	-	11868,5	-0,8	-	-
2010 III	4921,5	-9,1	-3,8	-2,6	3292,4	-5,7	-2,3	-2,4	5443,3	-4,4	-5,0	-4,4
IV	3276,6	-9,2	-5,0	-5,0	2113,4	-2,8	-2,4	-2,4	1875,9	-10,8	-6,0	-6,0
2011 I	2670,4	-15,8	-15,8	-9,8	1688,8	-9,0	-9,0	-5,4	1406,2	-4,5	-4,5	-6,5
II	4025,9	-0,4	-7,2	-8,3	2684,8	3,5	-1,7	-3,3	3087,3	-2,7	-3,3	-5,1
III	4833,7	-1,8	-5,0	-6,0	3264,7	-0,8	-1,3	-1,7	5587,0	2,6	-0,1	-1,9
IV	2917,0	-11,0	-6,3	-6,3	1911,3	-9,6	-3,1	-3,1	1788,0	-4,7	-0,8	-0,8
2010 Ιουλ./Jul.	1699,3	-8,0	-1,5	-0,3	1130,9	-5,3	-0,8	-1,5	1957,7	-3,4	-5,0	-4,4
Αύγ./Aug.	1714,2	-10,7	-3,1	-1,8	1158,2	-6,7	-1,8	-2,1	2210,0	-4,7	-4,9	-4,1
Σεπτ./Sept.	1507,9	-8,4	-3,8	-2,6	1003,2	-4,9	-2,3	-2,4	1275,5	-5,4	-5,0	-4,4
Οκτ./Oct.	1314,2	-4,4	-3,9	-2,7	874,8	1,8	-1,9	-1,6	847,4	-10,9	-5,5	-4,5
Νοέμ./Nov.	989,8	-9,6	-4,3	-3,5	609,7	-3,1	-1,9	-1,7	529,9	-17,6	-6,1	-5,5
Δεκ./Dec.	972,6	-14,6	-5,0	-5,0	628,8	-8,3	-2,4	-2,4	498,5	-2,2	-6,0	-6,0
2011 Ιαν./Jan.	897,3	-14,7	-14,7	-6,6	573,4	-4,5	-4,5	-2,9	494,8	10,7	10,7	-5,3
Φεβρ./Feb.	795,2	-16,5	-15,6	-8,0	488,7	-8,9	-6,6	-3,8	354,4	-15,7	-2,1	-5,8
Μάρτ./Mar.	977,8	-16,1	-15,8	-9,8	626,6	-12,8	-9,0	-5,4	557,0	-7,9	-4,5	-6,5
Απρ./Apr.	1226,6	-2,6	-12,0	-9,3	816,8	4,6	-4,9	-4,2	934,0	3,0	-1,6	-5,0
Μάιος/May	1334,6	-0,9	-9,4	-9,3	887,0	2,3	-3,2	-4,1	940,0	-8,1	-3,6	-5,8
Ιούν./Jun.	1464,8	1,9	-7,2	-8,3	981,1	3,7	-1,7	-3,3	1213,3	-2,5	-3,3	-5,1
Ιουλ./Jul.	1694,1	-0,3	-5,9	-7,4	1144,2	1,2	-1,1	-2,6	1981,9	1,2	-2,0	-4,3
Αύγ./Aug.	1663,2	-3,0	-5,4	-6,6	1130,1	-2,4	-1,3	-2,0	2249,2	1,8	-1,0	-3,2
Σεπτ./Sept.	1476,4	-2,1	-5,0	-6,0	990,3	-1,3	-1,3	-1,7	1355,9	6,3	-0,1	-1,9
Οκτ./Oct.	1203,4	-8,4	-5,3	-6,3	804,6	-8,0	-2,0	-2,5	813,7	-4,0	-0,4	-1,4
Νοέμ./Nov.	846,6	-14,5	-6,0	-6,6	544,3	-10,7	-2,6	-3,0	546,5	3,1	-0,2	-0,3
Δεκ./Dec.	867,0	-10,9	-6,3	-6,3	562,3	-10,6	-3,1	-3,1	427,8	-14,2	-0,8	-0,8

Πηγή: Διεθνής Αερολιμένας Αθηνών (ΔΑΑ) / Source: Athens International Airport (AIA)

Πηγή: ΟΛΠ / Source: PAP

Επιβάτες ΔΑΑ-Σύνολο/Passengers AIA-Total

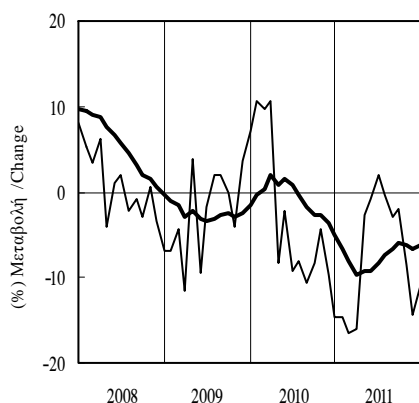

Επιβάτες ΔΑΑ-Εξωτερικού/Passengers AIA-International

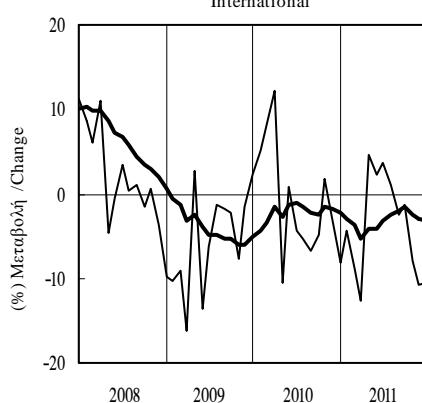

Επιβάτες ΟΛΠ/Passengers PAP

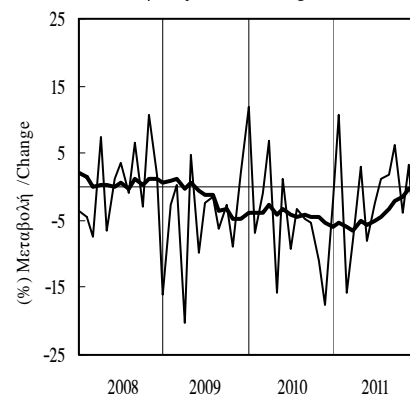

— προηγούμενου έτους/previous year
 — κνητού μέσου 12 μηνών/12-month moving average

Πίνακας Ι.4.2. ΕΠΙΒΑΤΙΚΗ ΚΙΝΗΣΗ (συνέχεια)

Table I.4.2. PASSENGERS (continued)

Περίοδος Period	Επιβάτες Aegean Airlines-Σύνολο (I) Passengers Aegean Airlines-Total (I)				Επιβάτες Aegean Airlines-Εξωτερικού (I) Passengers Aegean Airlines-International (I)			
	Χιλιάδες άτομα Thousands	(% Μεταβολή/ Change			Χιλιάδες άτομα Thousands	(% Μεταβολή/ Change		
		Προηγούμενου έτους Previous year	Σωρευτικής περιόδου Cumulative period	Κινητού μέσου 12 μηνών 12-month moving average		Προηγούμενου έτους Previous year	Σωρευτικής περιόδου Cumulative period	Κινητού μέσου 12 μηνών 12-month moving average
2005	4008	12,0	-	-	1218,53	20,7	-	-
2006	4447	11,0	-	-	1386,89	13,8	-	-
2007	5226	17,5	-	-	1870,20	34,8	-	-
2008	5978	14,4	-	-	2310,75	23,6	-	-
2009	6568	9,9	-	-	2816,56	21,9	-	-
2010	6230	-5,1	-	-	2812,40	-0,1	-	-
2005 IV	861	4,8	12,0	12,0	232,45	-3,5	20,7	20,7
2006 I	778	3,0	3,0	10,7	201,33	-0,6	-0,6	14,6
II	1189	8,4	6,2	8,6	376,95	8,2	5,0	8,0
III	1438	11,0	8,2	7,5	507,28	16,6	10,1	7,4
IV	1043	21,2	11,0	11,0	301,33	29,6	13,8	13,8
2007 I	966	24,1	24,1	15,0	265,05	31,6	31,6	19,2
II	1373	15,5	18,9	16,9	516,21	36,9	35,1	27,6
III	1724	19,9	19,3	19,7	671,28	32,3	33,8	33,1
IV	1164	11,5	17,5	17,5	417,67	38,6	34,8	34,8
2008 I	1062	10,0	10,0	14,8	356,72	34,6	34,6	35,2
II	1585	15,4	13,2	14,8	610,32	18,2	23,8	29,3
III	1949	13,0	13,1	12,8	818,26	21,9	22,9	25,6
IV	1382	18,8	14,4	14,4	525,46	25,8	23,6	23,6
2009 I	1158	9,0	9,0	14,1	426,55	19,6	19,6	21,3
II	1732	9,3	9,2	12,4	735,57	20,5	20,2	21,9
III	2178	11,8	10,3	12,0	1000,80	22,3	21,2	22,0
IV	1500	8,5	9,9	9,9	653,63	24,4	21,9	21,9
2010 I	1350	16,6	16,6	11,3	604,55	41,7	41,7	25,8
II	1552	-10,4	0,4	5,8	763,18	3,8	17,7	20,6
III	2014	-7,5	-3,0	-0,5	1065,16	6,4	12,5	14,8
IV	1315	-12,3	-5,1	-5,1	631,10	-3,4	8,8	8,8
2011 I	1143	-15,3	-15,3	-10,9	530,00	-12,3	-12,3	-0,2
II	1790	15,3	1,1	-4,8	985,00	29,1	10,8	6,3
III	2260	12,2	5,7	1,5	1297,40	21,8	15,6	11,6

Πηγή: Aegean Airlines/Source: Aegean Airlines

(I) Περιλαμβάνονται και οι ναυλωμένες πτήσεις/ Charter flights are included.

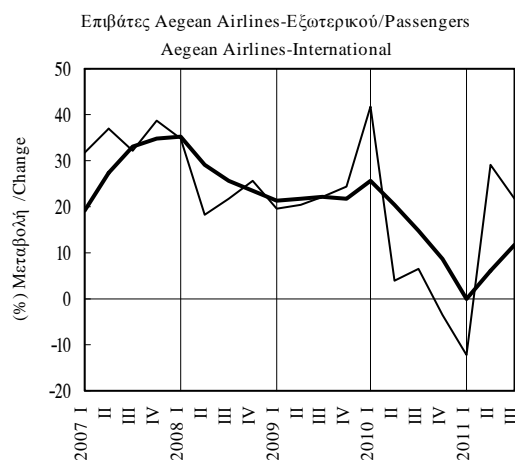
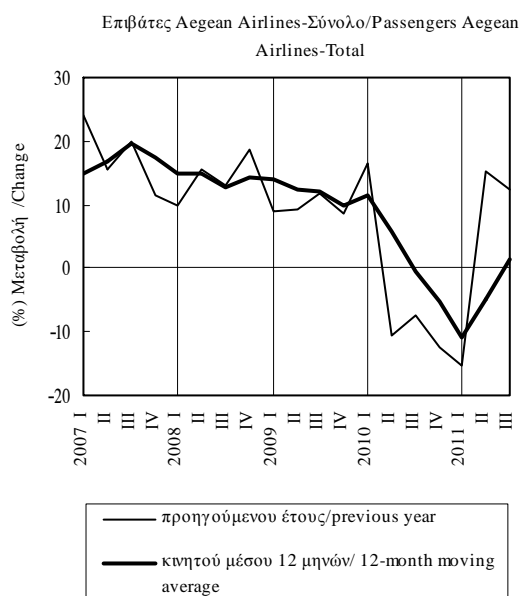

Πίνακας Ι.4.3. ΜΕΤΑΦΟΡΕΣ ΕΜΠΟΡΕΥΜΑΤΩΝ

Table I.4.3. FREIGHT MOVED

Περίοδος Period	Χιλιμετρικοί τόν. εμπορευμ. ΟΣΕ / Freight ton-km HRO			Διακίνηση εμπορευμάτων ΟΛΠ (μετρικοί τόνοι) / Freight moved PAP (metric tons)				
	Εκατ. Million	(% Μεταβολή/ Change)			Χιλιάδες Thousands	(% Μεταβολή/ Change)		
		Προηγούμενου έτους Previous year	Σωρευτικής περιόδου Cumulative period	Κινητού μέσου 12 μηνών 12-month moving average		Προηγούμενου έτους Previous year	Σωρευτικής περιόδου Cumulative period	Κινητού μέσου 12 μηνών 12-month moving average
2006	662,0	7,9	-	-	21128,1	6,6	-	-
2007	834,7	26,1	-	-	20121,9	-4,8	-	-
2008	785,7	-5,9	-	-	10477,4	-47,9	-	-
2009	540,4	-31,2	-	-	11940,0	14,0	-	-
2010	392,9	-27,3	-	-	11706,2	-2,0	-	-
2010 II	95,6	-24,9	-24,8	-21,4	3129,1	2,8	17,6	18,7
III	98,2	-30,0	-26,7	-23,8	2892,3	-16,6	4,3	7,4
IV	101,7	-29,0	-27,3	-27,3	2407,8	-20,3	-2,0	-2,0
2011 I	69,8	-28,3	-28,3	-28,1	2863,7	-12,6	-12,6	-11,9
II	-	-	-	-	3042,7	-2,8	-7,8	-13,1
III	-	-	-	-	3661,0	26,6	2,9	-2,8
2010 Ιούν./Jun.	32,7	-27,4	-24,8	-21,4	873,1	-22,5	17,6	18,7
Ιουλ./Jul.	34,7	-28,2	-25,4	-21,1	979,6	-23,7	9,7	13,1
Αύγ./Aug.	29,2	-29,5	-25,9	-21,9	1181,0	12,2	10,0	13,0
Σεπτ./Sept.	34,3	-32,2	-26,7	-23,8	731,7	-35,4	4,3	7,4
Οκτ./Oct.	36,0	-35,3	-27,7	-26,3	774,1	-11,1	2,9	7,0
Νοέμ./Nov.	39,2	-16,0	-26,6	-26,4	694,1	-33,5	-0,6	2,2
Δεκ./Dec.	26,5	-35,4	-27,3	-27,3	939,7	-15,1	-2,0	-2,0
2011 Ιαν./Jan.	23,8	-33,5	-33,5	-29,0	1204,7	10,9	10,9	-3,3
Φεβρ./Feb.	24,1	-12,2	-24,3	-27,5	788,5	-15,5	-1,3	-5,8
Μάρτ./Mar.	21,8	-35,8	-28,3	-28,1	870,6	-30,8	-12,6	-11,9
Απρ./Apr.	-	-	-	-	952,6	-12,9	-12,7	-14,5
Μάιος/May	-	-	-	-	1125,9	-3,1	-10,7	-15,5
Ιούν./Jun.	-	-	-	-	964,3	10,4	-7,8	-13,1
Ιουλ./Jul.	-	-	-	-	1256,2	28,2	-3,0	-8,8
Αύγ./Aug.	-	-	-	-	1288,0	9,1	-1,4	-8,9
Σεπτ./Sept.	-	-	-	-	1116,9	52,6	2,9	-2,8
Οκτ./Oct.	-	-	-	-	1015,0	31,1	5,1	-0,1
Νοέμ./Nov.	-	-	-	-	953,9	37,4	7,2	5,1

Πηγή: ΟΣΕ / Source: HRO

Πηγή: ΟΛΠ / Source: PAP

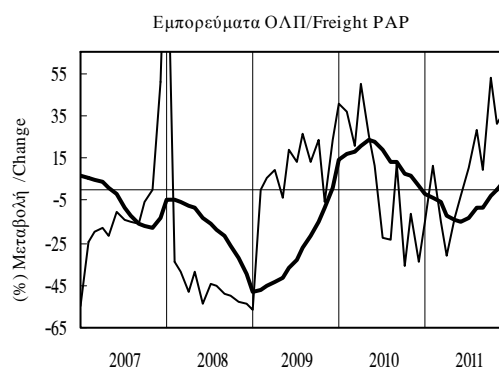
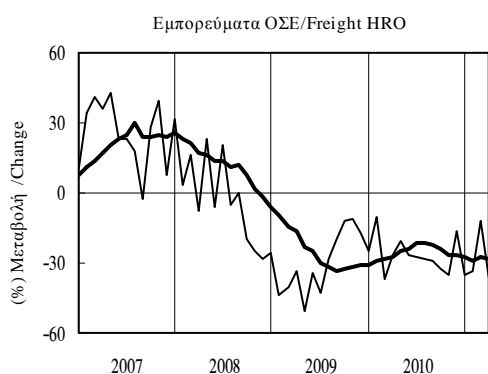

— προηγούμενου έτους/previous year
 — κινητού μέσου 12 μηνών/12-month moving average

Πίνακας Ι.4.4. ΚΥΚΛΟΣ ΕΡΓΑΣΙΩΝ ΣΤΙΣ ΜΕΤΑΦΟΡΕΣ (σε τρέχουσες τιμές)

Table I.4.4. TURNOVER IN THE TRANSPORT SECTOR (at current prices)

Περίοδος Period	Χερσαίες μεταφορές (1) / Land transport (1)				Θαλάσσιες και ακτοπλοϊκές μεταφορές (2) / Water transport (2)			
	Δείκτης Index 2005=100	(% Μεταβολή/ Change)			Δείκτης Index 2005=100	(% Μεταβολή/ Change)		
		Προηγούμενου έτους Previous year	Σωρευτικής περιόδου Cumulative period	Κινητού μέσου 12 μηνών 12-month moving average		Προηγούμενου έτους Previous year	Σωρευτικής περιόδου Cumulative period	Κινητού μέσου 12 μηνών 12-month moving average
2005	100,0	-	-	-	100,0	-	-	-
2006	123,9	23,9	-	-	98,8	-1,2	-	-
2007	146,4	18,2	-	-	106,8	8,1	-	-
2008	153,9	5,1	-	-	117,7	10,2	-	-
2009	105,4	-31,5	-	-	90,8	-22,8	-	-
2010	86,3	-18,1	-	-	83,1	-8,5	-	-
2005 II	101,1	-	-	-	96,8	-	-	-
III	129,0	-	-	-	149,1	-	-	-
IV	88,6	-	-	-	102,8	-	-	-
2006 I	99,4	22,3	22,3	-	56,4	10,2	10,2	-
II	141,5	40,0	32,1	-	110,6	14,3	12,8	-
III	132,8	3,0	20,0	-	155,2	4,1	8,5	-
IV	121,9	37,6	23,9	23,9	72,8	-29,2	-1,2	-1,2
2007 I	123,5	24,2	24,2	24,3	70,2	24,5	24,5	0,9
II	166,3	17,5	20,3	18,8	107,3	-2,9	6,3	-3,2
III	169,6	27,7	22,9	25,7	169,2	9,0	7,6	-1,3
IV	126,4	3,7	18,2	18,2	80,3	10,3	8,1	8,1
2008 I	135,4	9,6	9,6	15,0	75,0	6,8	6,8	5,6
II	184,7	11,1	10,5	13,1	125,4	16,8	12,8	10,9
III	164,6	-3,0	5,5	5,1	191,0	12,9	12,9	12,4
IV	131,0	3,6	5,1	5,1	79,3	-1,4	10,2	10,2
2009 I	102,5	-24,3	-24,3	-2,5	61,1	-18,4	-18,4	5,8
II	100,6	-45,5	-36,6	-19,1	92,8	-26,0	-23,2	-5,7
III	90,3	-45,1	-39,5	-30,6	144,9	-24,1	-23,6	-19,8
IV	128,3	-2,1	-31,5	-31,5	64,5	-18,7	-22,8	-22,8
2010 I	90,2	-12,0	-12,0	-29,8	59,5	-2,6	-2,6	-20,8
II	85,7	-14,8	-13,4	-20,9	87,1	-6,1	-4,7	-16,1
III	82,4	-8,8	-12,0	-8,9	126,8	-12,5	-8,5	-10,6
IV	86,9	-32,3	-18,1	-18,1	59,0	-8,5	-8,5	-8,5
2011 I	74,5	-17,4	-17,4	-19,5	58,9	-1,2	-1,2	-8,3
II	87,0	1,5	-8,2	-16,1	79,5	-8,7	-5,7	-8,9
III	94,1	14,2	-1,1	-11,4	130,5	2,9	-1,7	-3,0

Πηγή: ΕΛΣΤΑΤ/ Source: ELSTAT.

(1) Κλάδος 49 (NACE Αναθ.2)/Branch 49 (NACE Rev.2).

(2) Κλάδος 50 (NACE Αναθ.2)/Branch 50 (NACE Rev.2).

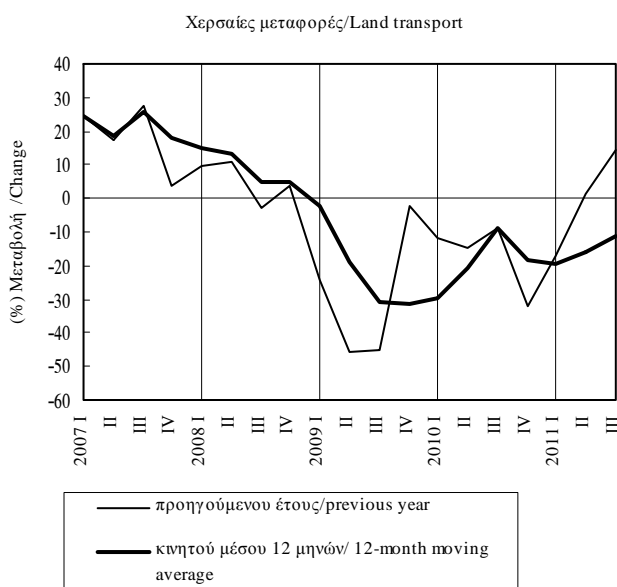

Πίνακας Ι.4.4. ΚΥΚΛΟΣ ΕΡΓΑΣΙΩΝ ΣΤΙΣ ΜΕΤΑΦΟΡΕΣ (σε τρέχουσες τιμές) (συνέχεια)

Table I.4.4. TURNOVER IN THE TRANSPORT SECTOR (at current prices) (continued)

Περίοδος Period	Εναέρια μεταφορές (1) Air transport (1)				Αποθήκευση και υποστηρικτικές προς τις μεταφορές δραστηριότητες (2)/ Storage and supporting transport activities (2)				Ταξιδιωτικά πρακτορεία και λοιπές δραστηριότητες (3) Travel agencies and other activities (3)			
	Δείκτης Index 2005=100	(% Μεταβολή/ Change)			Δείκτης Index 2005=100	(% Μεταβολή/ Change)			Δείκτης Index 2005=100	(% Μεταβολή/ Change)		
		Προηγούμενος έτος Previous year	Σωρευτικής περιόδου Cumulative period	Κιν. μέσου 12 μηνών 12-month moving avg.		Προηγούμενος έτος Previous year	Σωρευτικής περιόδου Cumulative period	Κιν. μέσου 12 μηνών 12-month moving avg.		Προηγούμενος έτος Previous year	Σωρευτικής περιόδου Cumulative period	Κιν. μέσου 12 μηνών 12-month moving avg.
2005	100,0	-	-	-	100,0	-	-	-	100,0	-	-	-
2006	106,3	6,3	-	-	114,2	14,2	-	-	106,5	6,5	-	-
2007	113,7	7,0	-	-	112,5	-1,5	-	-	135,8	27,5	-	-
2008	121,0	6,5	-	-	116,0	3,1	-	-	140,5	3,5	-	-
2009	106,8	-11,7	-	-	78,7	-32,2	-	-	126,6	-9,9	-	-
2010	99,4	-7,0	-	-	70,2	-10,8	-	-	95,5	-24,5	-	-
2005 II	108,1	-	-	-	96,9	-	-	-	101,5	-	-	-
III	132,7	-	-	-	113,2	-	-	-	106,5	-	-	-
IV	84,5	-	-	-	117,8	-	-	-	113,8	-	-	-
2006 I	74,6	-0,1	-0,1	-	78,9	9,4	9,4	-	82,7	5,8	5,8	-
II	113,8	5,3	3,1	-	115,8	19,5	15,2	-	112,9	11,2	8,9	-
III	133,7	0,8	2,1	-	116,0	2,5	10,1	-	124,5	16,9	11,8	-
IV	102,9	21,8	6,3	6,3	146,0	23,9	14,2	14,2	105,8	-7,0	6,5	6,5
2007 I	89,2	19,6	19,6	9,9	81,0	2,7	2,7	12,8	93,5	13,1	13,1	8,0
II	117,7	3,4	9,8	9,3	109,3	-5,6	-2,3	6,3	137,9	22,1	18,3	11,0
III	145,8	9,1	9,5	12,1	132,1	13,9	3,8	9,3	151,7	21,8	19,7	12,7
IV	101,9	-1,0	7,0	7,0	127,7	-12,5	-1,5	-1,5	160,0	51,2	27,5	27,5
2008 I	92,1	3,3	3,3	4,1	99,4	22,7	22,7	2,1	103,7	10,9	10,9	26,7
II	131,2	11,5	7,9	6,2	136,0	24,4	23,7	9,5	146,2	6,0	8,0	21,6
III	153,6	5,4	6,9	5,1	137,5	4,1	15,7	6,9	163,3	7,7	7,9	17,2
IV	107,2	5,2	6,5	6,5	91,2	-28,6	3,1	3,1	148,7	-7,1	3,5	3,5
2009 I	82,0	-11,0	-11,0	3,6	71,2	-28,4	-28,4	-7,0	62,5	-39,7	-39,7	-5,9
II	115,6	-11,9	-11,5	-2,7	80,9	-40,5	-35,4	-23,1	130,7	-10,6	-22,7	-10,0
III	143,5	-6,6	-9,5	-6,4	78,8	-42,7	-38,1	-35,7	188,6	15,5	-7,6	-7,5
IV	86,2	-19,6	-11,7	-11,7	83,9	-8,0	-32,2	-32,2	124,6	-16,2	-9,9	-9,9
2010 I	78,8	-3,9	-3,9	-10,5	67,9	-4,6	-4,6	-28,5	54,5	-12,8	-12,8	-4,3
II	104,3	-9,8	-7,3	-10,0	75,7	-6,4	-5,6	-19,6	124,9	-4,4	-7,1	-2,5
III	131,1	-8,6	-7,9	-10,7	65,6	-16,8	-9,4	-9,0	128,9	-31,7	-19,3	-18,4
IV	83,3	-3,4	-7,0	-7,0	71,5	-14,8	-10,8	-10,8	73,8	-40,8	-24,5	-24,5
2011 I	69,0	-12,4	-12,4	-8,6	60,1	-11,5	-11,5	-12,4	31,2	-42,8	-42,8	-28,0
II	108,3	3,8	-3,2	-5,1	65,0	-14,1	-12,9	-14,4	87,1	-30,3	-34,1	-34,8
III	137,0	4,5	0,0	-0,7	68,2	4,0	-7,6	-9,7	85,8	-33,4	-33,8	-35,8

Πηγή: ΕΛΣΤΑΤ/ Source: ELSTAT.

- (1) Κλάδος 51 (NACE Αναθ.2)/Branch 51 (NACE Rev.2).
 (2) Κλάδος 52 (NACE Αναθ.2)/Branch 52 (NACE Rev.2).
 (3) Κλάδος 79 (NACE Αναθ.2)/Branch 79 (NACE Rev.2).

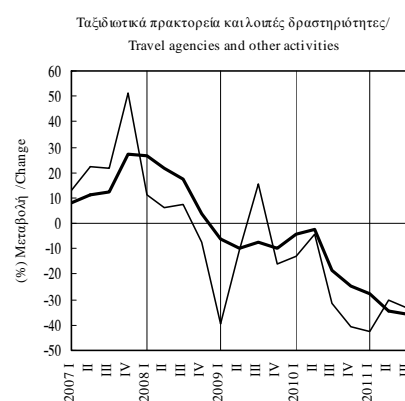
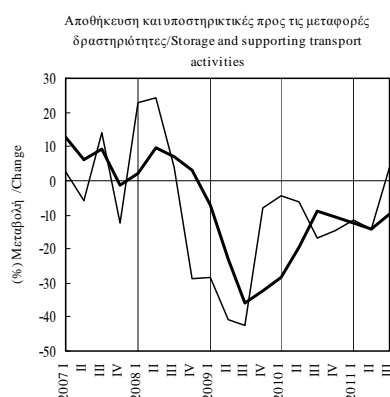
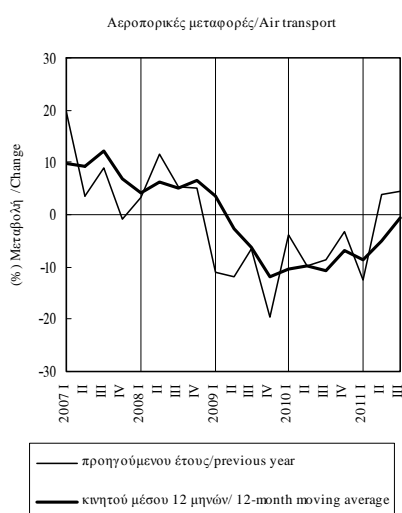

Πίνακας Ι.4.5. ΚΙΝΗΤΗ ΤΗΛΕΦΩΝΙΑ

Table I.4.5. MOBILE TELEPHONY

Περίοδος Period	Έσοδα Δημοσίου από τέλη κινητής τηλεφωνίας (1) Public revenues from tax on mobile telephony (1)			
	Εκατ. ευρώ Million euros	(% Μεταβολή/ Change		
		Προηγούμενου έτους Previous year	Σωρευτικής περιόδου Cumulative period	Κινητού μέσου 12 μηνών 12-month moving average
2007	229,56	114,2	-	-
2008	241,72	5,3	-	-
2009	273,71	13,2	-	-
2010	375,25	37,1	-	-
2011	312,06	-16,8	-	-
2010 III	90,17	50,3	60,5	58,1
IV	86,97	-7,6	37,1	37,1
2011 I	78,82	-24,3	-24,3	10,5
II	73,75	-21,6	-23,0	-6,4
III	79,44	-11,9	-19,5	-16,6
IV	80,05	-8,0	-16,8	-16,8
2010 Ιούλ./Jul.	29,62	49,5	63,3	49,1
Αύγ./Aug.	30,29	50,1	61,6	53,5
Σεπτ./Sept.	30,26	51,3	60,5	58,1
Οκτ./Oct.	30,53	5,8	52,9	53,9
Νοέμ./Nov.	29,36	-5,4	45,3	47,2
Δεκ./Dec.	27,08	-20,7	37,1	37,1
2011 Ιαν./Jan.	27,59	-18,5	-18,5	28,5
Φεβρ./Feb.	25,94	-27,2	-22,9	18,7
Μάρτ./Mar.	25,29	-27,0	-24,3	10,5
Απρ./Apr.	24,93	-24,3	-24,3	3,7
Μάιος/May	23,57	-22,8	-24,0	-1,8
Ιούν./Jun.	25,25	-17,4	-23,0	-6,4
Ιούλ./Jul.	25,37	-14,3	-21,9	-10,1
Αύγ./Aug.	26,52	-12,4	-20,8	-13,5
Σεπτ./Sept.	27,55	-9,0	-19,5	-16,6
Οκτ./Oct.	28,09	-8,0	-18,4	-17,6
Νοέμ./Nov.	27,11	-7,7	-17,5	-17,8
Δεκ./Dec.	24,85	-8,2	-16,8	-16,8

Πηγή: Υπουργείο Οικονομικών / Source: Ministry of Finance.

(1) Πάγια μηνιαία τέλη ανά σύνδεση έως τον Ιούλιο του 2009. Από τον Αύγουστο του 2009 νέο κλιμακούμενο τέλος συνδρομητών κινητής τηλεφωνίας και τέλος καρτοκινητής τηλεφωνίας (Ν. 3775/2009 άρθρο 33)/ Flat monthly fees per connection up to July 2009. Since August 2009 new ranged subscribers tax on mobile telephony and tax on cardboard telephony (L. 3775/2009 article 33).

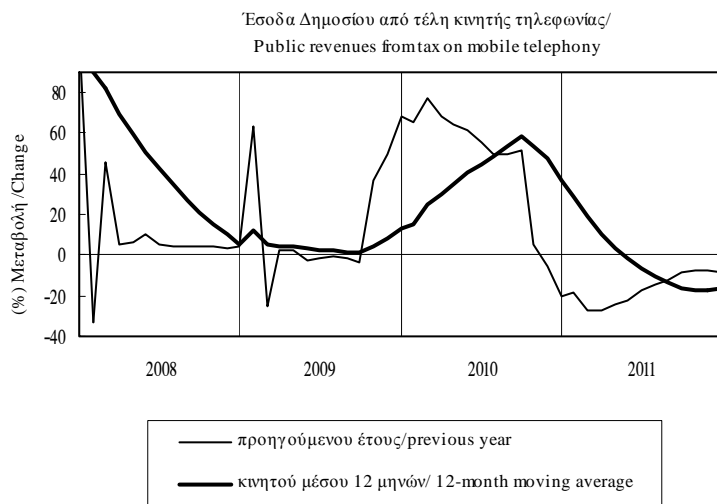

Πίνακας Ι.4.6. ΔΕΙΚΤΕΣ ΚΥΚΛΟΥ ΕΡΓΑΣΙΩΝ ΣΤΙΣ ΤΗΛΕΠΙΚΟΙΝΩΝΙΕΣ, ΣΤΙΣ ΝΟΜΙΚΕΣ-ΛΟΓΙΣΤΙΚΕΣ ΔΡΑΣΤΗΡΙΟΤΗΤΕΣ ΚΑΙ ΣΤΙΣ ΥΠΗΡΕΣΙΕΣ ΠΑΡΟΧΗΣ ΣΥΜΒΟΥΛΩΝ ΔΙΑΧΕΙΡΙΣΗΣ (σε τρέχουσες τιμές)

Table I.4.6. TURNOVER INDICES IN TELECOMMUNICATIONS, LEGAL-ACCOUNTING ACTIVITIES AND MANAGEMENT CONSULTANCY SERVICES (at current prices)

Περίοδος Period	Τηλεπικοινωνίες (1) Telecommunications (1)			Νομικές-λογιστικές δραστηριότητες και υπηρεσίες παροχής συμβουλών διαχείρισης (2) Legal -accounting activities and management consultancy services (2)				
	Δείκτης Index 2005=100	(% Μεταβολή/ Change			Δείκτης Index 2005=100	(% Μεταβολή/ Change		
		Προηγούμενου έτους Previous year	Σωρευτικής περιόδου Cumulative period	Κινητού μέσου 12 μηνών 12-month moving average		Προηγούμενου έτους Previous year	Σωρευτικής περιόδου Cumulative period	Κινητού μέσου 12 μηνών 12-month moving average
2005	100,0	-	-	-	100,0	-	-	-
2006	109,4	9,4	-	-	106,8	6,8	-	-
2007	107,7	-1,6	-	-	119,3	11,7	-	-
2008	106,6	-1,0	-	-	132,3	10,9	-	-
2009	97,1	-8,9	-	-	115,9	-12,4	-	-
2010	86,0	-11,4	-	-	107,4	-7,3	-	-
2005 III	109,4	-	-	-	80,4	-	-	-
IV	102,9	-	-	-	156,9	-	-	-
2006 I	104,7	7,3	7,3	-	79,5	2,9	2,9	-
II	108,6	20,4	13,6	-	83,5	-2,1	0,2	-
III	107,2	-2,0	7,8	-	85,9	6,8	2,4	-
IV	117,0	13,7	9,4	9,4	178,3	13,6	6,8	6,8
2007 I	101,3	-3,3	-3,3	6,6	89,9	13,1	13,1	8,8
II	109,0	0,4	-1,4	2,1	104,0	24,5	18,9	14,4
III	112,8	5,3	0,8	4,0	97,8	13,9	17,2	15,8
IV	107,6	-8,0	-1,6	-1,6	185,5	4,0	11,7	11,7
2008 I	104,5	3,1	3,1	0,0	98,6	9,7	9,7	11,0
II	108,6	-0,4	1,3	-0,2	121,8	17,2	13,7	10,0
III	110,8	-1,8	0,2	-2,0	106,4	8,7	12,0	9,0
IV	102,6	-4,7	-1,0	-1,0	202,3	9,1	10,9	10,9
2009 I	97,5	-6,7	-6,7	-3,3	88,8	-10,0	-10,0	6,9
II	95,8	-11,8	-9,3	-6,2	134,8	10,7	1,5	5,7
III	97,8	-11,7	-10,1	-8,8	84,4	-20,7	-5,8	-0,4
IV	97,2	-5,3	-8,9	-8,9	155,7	-23,1	-12,4	-12,4
2010 I	91,2	-6,5	-6,5	-8,9	95,3	7,3	7,3	-9,5
II	87,7	-8,5	-7,5	-8,1	109,1	-19,1	-8,6	-16,5
III	90,3	-7,7	-7,5	-7,0	83,5	-1,0	-6,5	-13,1
IV	74,9	-22,9	-11,4	-11,4	141,9	-8,8	-7,3	-7,3
2011 I	79,0	-13,3	-13,3	-13,1	82,5	-13,4	-13,4	-11,3
II	78,0	-11,1	-12,2	-13,8	122,6	12,4	0,4	-3,1
III	81,0	-10,3	-11,6	-14,6	77,3	-7,4	-1,9	-4,3

Πηγή: ΕΛΣΤΑΤ/ Source: ELSTAT.

(1) Κλάδος 61 (NACE Αναθ.2)/Branch 61 (NACE Rev.2).

(2) Κλάδος 69 και 70.2 (NACE Αναθ.2)/Branch 69 and 70.2 (NACE Rev.2).

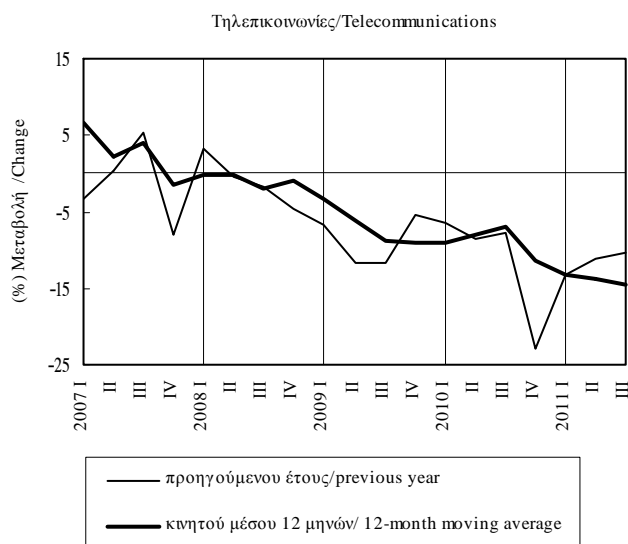

Πίνακας Ι.4.7. ΔΕΙΚΤΕΣ ΚΥΚΛΟΥ ΕΡΓΑΣΙΩΝ ΣΤΙΣ ΔΡΑΣΤΗΡΙΟΤΗΤΕΣ ΑΡΧΙΤΕΚΤΟΝΩΝ-ΜΗΧΑΝΙΚΩΝ ΚΑΙ ΣΤΙΣ ΥΠΗΡΕΣΙΕΣ ΔΙΑΦΗΜΙΣΗΣ ΚΑΙ ΕΡΕΥΝΑΣ ΑΓΟΡΑΣ (σε τρέχουσες τιμές)

Table I.4.7. TURNOVER INDICES IN ARCHITECTURAL-ENGINEERING ACTIVITIES AND ADVERTISING AND MARKET RESEARCH SERVICES (at current prices)

Περίοδος Period	Δραστηριότητες αρχιτεκτόνων-μηχανικών (1) Architectural-engineering activities (1)				Υπηρεσίες διαφήμισης και έρευνας αγοράς (2) Advertising and market research services (2)			
	Δείκτης Index 2005=100	(%) Μεταβολή/ Change			Δείκτης Index 2005=100	(%) Μεταβολή/ Change		
		Προηγούμενου έτους Previous year	Σωρευτικής περιόδου Cumulative period	Κινητού μέσου 12 μηνών 12-month moving average		Προηγούμενου έτους Previous year	Σωρευτικής περιόδου Cumulative period	Κινητού μέσου 12 μηνών 12-month moving average
2005	100,0	-	-	-	100,0	-	-	-
2006	108,1	8,1	-	-	96,8	-3,2	-	-
2007	123,1	13,9	-	-	101,4	4,8	-	-
2008	134,2	9,0	-	-	104,0	2,6	-	-
2009	109,2	-18,6	-	-	84,9	-18,4	-	-
2010	86,9	-20,4	-	-	64,7	-23,8	-	-
2005 III	94,3	-	-	-	82,1	-	-	-
IV	151,9	-	-	-	125,9	-	-	-
2006 I	79,2	19,8	19,8	-	73,0	-9,0	-9,0	-
II	83,8	-4,4	6,0	-	112,8	1,0	-3,2	-
III	96,0	1,8	4,4	-	70,8	-13,8	-6,4	-
IV	173,3	14,1	8,1	8,1	130,7	3,8	-3,2	-3,2
2007 I	68,0	-14,1	-14,1	2,0	81,6	11,8	11,8	0,8
II	107,7	28,4	7,8	8,7	113,6	0,7	5,1	0,7
III	128,8	34,2	17,5	16,3	79,5	12,3	7,1	6,0
IV	187,9	8,4	13,9	13,9	131,0	0,2	4,8	4,8
2008 I	84,2	23,8	23,8	20,8	86,1	5,5	5,5	3,6
II	131,6	22,2	22,8	19,7	128,7	13,3	10,0	7,2
III	121,8	-5,5	10,9	10,0	82,9	4,3	8,4	5,8
IV	199,2	6,0	9,0	9,0	118,3	-9,7	2,6	2,6
2009 I	87,6	4,0	4,0	6,2	70,4	-18,3	-18,3	-2,4
II	112,6	-14,4	-7,2	-2,1	94,3	-26,7	-23,3	-14,0
III	106,8	-12,3	-9,1	-3,7	65,1	-21,4	-22,8	-18,8
IV	130,0	-34,7	-18,6	-18,6	109,8	-7,2	-18,4	-18,4
2010 I	68,8	-21,4	-21,4	-22,6	65,0	-7,6	-7,6	-16,5
II	84,4	-25,0	-23,4	-25,2	81,9	-13,1	-10,8	-12,0
III	76,4	-28,5	-25,2	-28,9	43,4	-33,4	-17,2	-13,8
IV	118,0	-9,2	-20,4	-20,4	68,5	-37,6	-23,8	-23,8
2011 I	54,0	-21,6	-21,6	-20,4	48,0	-26,3	-26,3	-27,7
II	73,6	-12,8	-16,7	-17,4	54,5	-33,5	-30,3	-33,4
III	64,3	-15,8	-16,4	-13,8	42,6	-1,7	-23,8	-28,8

Πηγή: ΕΛΣΤΑΤ/ Source: ELSTAT.

(1) Κλάδος 71 (NACE Αναθ.2)/Branch 71 (NACE Rev.2).

(2) Κλάδος 73 (NACE Αναθ.2)/Branch 73 (NACE Rev.2).

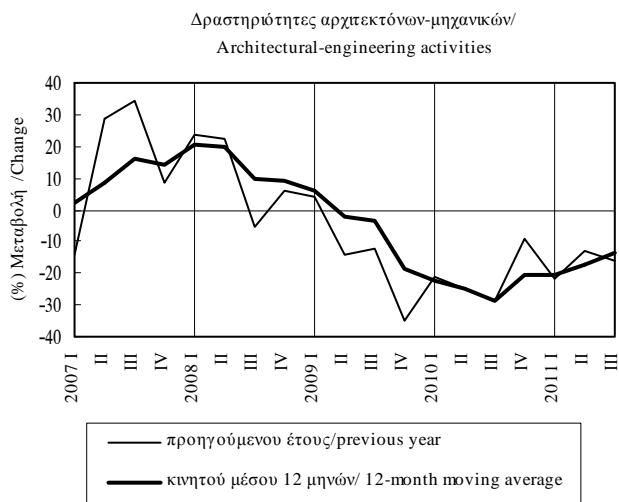

Πίνακας Ι.4.8. ΤΟΥΡΙΣΤΙΚΗ ΚΙΝΗΣΗ

Table I.4.8. TOURIST ACTIVITY

Περίοδος Period	Αφίξεις τουριστών (1) / Tourist arrivals (1)				Ταξιδιωτικές εισπράξεις σε τιμές 2009 (2) Travel receipts in 2009 prices (2)			
	Χιλιάδες άτομα Thousands	(% Μεταβολή/ Change			Εκατ. ευρώ Million euros	(% Μεταβολή/ Change		
		Προηγούμενου έτους Previous year	Σωρευτικής περιόδου Cumulative period	Κινητού μέσου 12 μηνών 12-month moving average		Προηγούμενου έτους Previous year	Σωρευτικής περιόδου Cumulative period	Κινητού μέσου 12 μηνών 12-month moving average
2007	18755	8,5	-	-	11952,8	-3,0	-	-
2008	15939	-1,4	-	-	11751,4	-1,7	-	-
2009	14915	-6,4	-	-	10417,1	-11,4	-	-
2010	15007	0,6	-	-	9144,5	-12,2	-	-
2011	16427	9,5	-	-	9742,8	6,5	-	-
2010 III	8238	5,8	1,5	0,5	5383,8	-11,5	-12,3	-12,0
IV	2114	-4,3	0,6	0,6	1040,6	-11,5	-12,2	-12,2
2011 I	1108	13,1	13,1	1,9	437,7	-6,5	-6,5	-12,3
II	4196	14,2	13,9	6,9	2403,7	6,7	4,5	-7,1
III	8926	8,3	10,4	8,2	5819,5	8,1	6,9	4,5
IV	2197	3,9	9,5	9,5	1081,9	4,0	6,5	6,5
2010 Αύγ./Aug.	3156	5,1	1,5	-0,2	2142,9	-10,4	-12,3	-10,5
Σεπτ./Sept.	2298	1,3	1,5	0,5	1402,1	-12,2	-12,3	-12,0
Οκτ./Oct.	1316	-2,2	1,1	0,9	698,9	-10,0	-12,1	-12,2
Νοέμ./Nov.	458	1,4	1,1	1,2	198,0	-8,5	-12,1	-12,1
Δεκ./Dec.	340	-17,6	0,6	0,6	143,7	-21,3	-12,2	-12,2
2011 Ιαν./Jan.	363	31,8	31,8	1,6	138,4	-5,2	-5,2	-12,2
Φεβρ./Feb.	333	12,4	21,7	1,9	133,7	-8,7	-7,0	-12,4
Μάρτ./Mar.	413	0,9	13,1	1,9	165,7	-5,6	-6,5	-12,3
Απρ./Apr.	669	18,8	15,2	3,4	323,7	3,6	-2,5	-11,6
Μάιος/May	1343	7,6	11,8	4,5	800,3	3,5	0,5	-10,3
Ιούν./Jun.	2183	17,2	13,9	6,9	1279,8	9,8	4,5	-7,1
Ιούλ./Jul.	2984	7,2	11,4	6,3	2054,9	11,7	7,4	-2,5
Αύγ./Aug.	3353	6,2	9,9	6,5	2292,6	7,0	7,3	1,7
Σεπτ./Sept.	2589	12,6	10,4	8,2	1471,9	5,0	6,9	4,5
Οκτ./Oct.	1429	8,5	10,2	9,2	780,0	11,6	7,3	6,3
Νοέμ./Nov.	423	-7,6	9,6	8,9	168,4	-15,0	6,8	6,2
Δεκ./Dec.	345	1,7	9,5	9,5	133,5	-7,1	6,5	6,5

Πηγή: Τράπεζα της Ελλάδος / Source: Bank of Greece.

(1) Μέχρι το 2007 στοιχεία ΕΣΥΕ (αφίξεις στους σταθμούς εισόδου της χώρας και κρουαζιέρες). Από το 2008 έρευνα συνόρων της Τράπεζας της Ελλάδος (αφίξεις μη κατοίκων από το εξωτερικό). / Up to 2007 NSSG data (arrivals at points of entry in Greece and also of cruise groups). Since 2008 border survey of the Bank of Greece (non-resident arrivals from abroad).

(2) Αποπληθωρισμένα στοιχεία με τον Δείκτη Τιμών Καταναλωτή (ΕΛΣΤΑΤ). / Data deflated with CPI (ELSTAT).

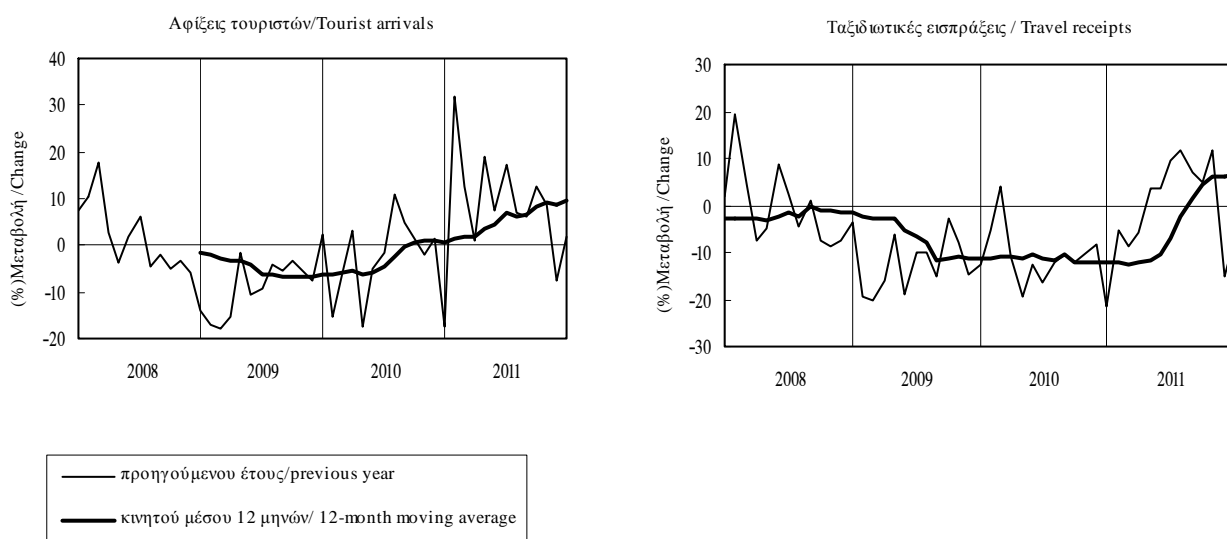

Πίνακας Ι.4.9. ΞΕΝΟΔΟΧΕΙΑΚΕΣ ΔΙΑΝΥΚΤΕΡΕΥΣΕΙΣ (1) (2)

Table I.4.9. NUMBER OF NIGHTS SPENT IN HOTELS (1) (2)

Περίοδος Period	Σύνολο / Total			Αλλοδαποί / Foreigners			Ημεδαποί / Domestic					
	Χιλ. άτομα Thousands	(% Μεταβολή/ Change)			Χιλ. άτομα Thousands	(% Μεταβολή/ Change)			Χιλ. άτομα Thousands	(% Μεταβολή/ Change)		
		Προηγούμ. έτους Previous year	Σωρευτικής περιόδου Cumulative period	Κιν. μέσου 12 μηνών 12-month moving avg.		Προηγούμ. έτους Previous year	Σωρευτικής περιόδου Cumulative period	Κιν. μέσου 12 μηνών 12-month moving avg.		Προηγούμ. έτους Previous year	Σωρευτικής περιόδου Cumulative period	Κιν. μέσου 12 μηνών 12-month moving avg.
2006	56707,7	5,0	-	-	42458,8	5,9	-	-	14249,0	2,2	-	-
2007	64085,5	1,5	-	-	47410,3	0,0	-	-	16675,3	5,9	-	-
2008	64073,7	0,0	-	-	47233,6	-0,4	-	-	16840,1	1,0	-	-
2009	64292,4	0,3	-	-	45925,6	-2,8	-	-	18366,9	9,1	-	-
2010	65059,1	1,2	-	-	48243,6	5,0	-	-	16815,5	-8,4	-	-
2009 III	35233,2	0,4	0,0	-0,5	26693,4	-3,4	-3,2	-3,6	8539,8	14,5	10,2	8,2
IV	6833,7	2,9	0,3	0,3	3839,5	2,3	-2,8	-2,8	2994,2	3,6	9,1	9,1
2010 I	3699,5	0,7	0,7	0,5	1089,3	6,0	6,0	-2,3	2610,2	-1,4	-1,4	8,3
II	18313,5	-1,3	-1,0	0,2	14621,1	1,8	2,1	-1,2	3692,4	-11,8	-7,8	3,8
III	36461,7	3,5	1,8	1,9	28510,6	6,8	5,1	4,9	7951,1	-6,9	-7,3	-5,6
IV	6584,4	-3,6	1,2	1,2	4022,7	4,8	5,1	5,1	2561,7	-14,4	-8,5	-8,5
2009 Ιουλ./Jul.	12269,7	-0,2	-0,4	-0,6	9297,1	-4,6	-3,5	-2,6	2972,5	16,5	8,4	5,3
Αύγ./Aug.	13567,5	1,5	0,2	-0,3	9760,8	-2,8	-3,3	-3,1	3806,7	14,4	10,1	7,7
Σεπτ./Sept.	9396,0	-0,5	0,0	-0,5	7635,4	-2,9	-3,2	-3,6	1760,6	11,2	10,2	8,2
Οκτ./Oct.	4274,2	1,6	0,1	-0,3	3176,8	2,5	-2,8	-3,1	1097,4	-0,9	9,4	7,5
Νοέμ./Nov.	1292,2	2,2	0,2	0,0	391,2	-1,0	-2,8	-2,9	901,0	3,6	9,1	8,2
Δεκ./Dec.	1267,3	8,5	0,3	0,3	271,5	6,0	-2,8	-2,8	995,8	9,2	9,1	9,1
2010 Ιαν./Jan.	1144,7	5,9	5,9	0,4	267,9	6,4	6,4	-2,7	876,8	5,7	5,7	9,1
Φεβρ./Feb.	1135,5	0,4	3,1	0,4	307,2	6,2	6,3	-2,6	828,3	-1,6	2,0	8,6
Μάρτ./Mar.	1419,2	-3,0	0,7	0,5	514,1	5,8	6,0	-2,3	905,1	-7,3	-1,4	8,3
Απρ./Apr.	2451,5	-8,8	-3,3	-0,1	1222,8	-12,8	-4,8	-2,9	1228,6	-4,5	-2,4	7,6
Μάιος/May	6516,8	1,5	-0,9	0,2	5423,2	4,2	1,3	-2,1	1093,5	-10,3	-4,3	6,4
Ιούν./Jun.	9345,3	-1,0	-1,0	0,2	7975,0	2,8	2,1	-1,2	1370,2	-18,4	-7,8	3,8
Ιουλ./Jul.	12764,5	4,0	0,8	1,0	10087,6	8,5	4,5	1,5	2676,8	-9,9	-8,4	-0,4
Αύγ./Aug.	14045,7	3,5	1,6	1,4	10379,9	6,3	5,0	3,5	3665,8	-3,7	-7,1	-3,8
Σεπτ./Sept.	9651,5	2,7	1,8	1,9	8043,0	5,3	5,1	4,9	1608,5	-8,6	-7,3	-5,6
Οκτ./Oct.	4353,4	1,9	1,8	1,9	3369,8	6,1	5,1	5,1	983,6	-10,4	-7,5	-6,1
Νοέμ./Nov.	1104,6	-14,5	1,4	1,6	384,3	-1,8	5,1	5,1	720,2	-20,1	-8,1	-7,3
Δεκ./Dec.	1126,4	-11,1	1,2	1,2	268,6	-1,1	5,1	5,1	857,9	-13,9	-8,5	-8,5

Πηγή: ΕΛΣΤΑΤ/ Source: ELSTAT.

(1) Τα στοιχεία για το 2007 δεν είναι συγκρίσιμα με εκείνα των προηγούμενων ετών λόγω αυξημένης ανταπόκρισης στη σχετική έρευνα της ΕΣΥΕ. Όμως οι ποσοστιαίες μεταβολές έναντι του 2006 προκύπτουν από επεξεργασία συγκρίσιμου δείγματος για τα έτη 2006 και 2007./ Data for 2007 are not comparable with those for previous years because of an increased response to the NSSG survey. However, rates of change on the previous year have been calculated on the basis of comparable samples for 2006 and 2007.

(2) Ιανουάριος-Δεκέμβριος 2010: Οριστικά στοιχεία./January-December 2010: Final data.

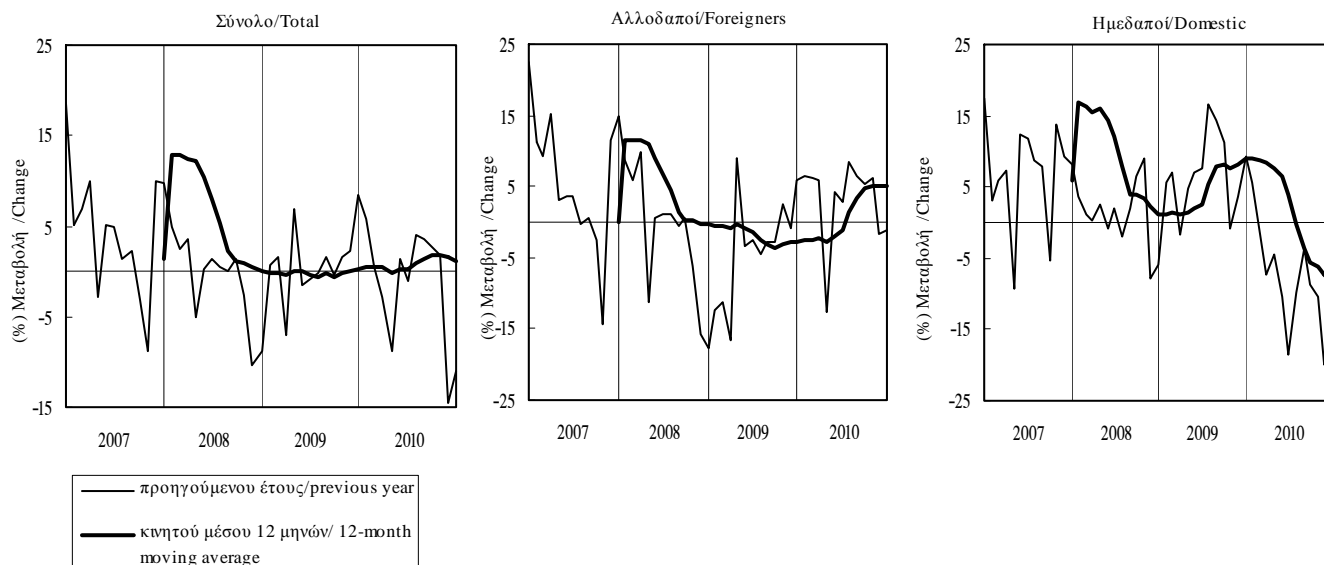

Πίνακας Ι.4.10. ΚΥΚΛΟΣ ΕΡΓΑΣΙΩΝ ΣΤΟΝ ΤΟΥΡΙΣΜΟ (σε τρέχουσες τιμές)

Table I.4.10. TURNOVER IN THE TOURISM SECTOR (at current prices)

Περίοδος Period	Υπηρεσίες παροχής καταλύματος και εστίασης (1) / Accommodation and food service activities (1)			
	Δείκτης Index 2005=100	(% Μεταβολή/ Change		
		Προηγούμενου έτους Previous year	Σωρευτικής περιόδου Cumulative period	Κινητού μέσου 12 μητών 12-month moving average
2005	100,0	-	-	-
2006	103,7	3,7	-	-
2007	110,4	6,5	-	-
2008	113,9	3,2	-	-
2009	103,6	-9,1	-	-
2010	95,0	-8,2	-	-
2005 II	98,6	-	-	-
III	157,7	-	-	-
IV	79,1	-	-	-
2006 I	64,0	-0,7	-0,7	-
II	105,9	7,4	4,2	-
III	159,9	1,4	2,8	-
IV	84,9	7,3	3,7	3,7
2007 I	70,5	10,1	10,1	5,5
II	111,6	5,4	7,2	5,0
III	165,8	3,7	5,5	5,9
IV	93,5	10,1	6,5	6,5
2008 I	73,9	4,8	4,8	5,6
II	114,7	2,7	3,5	4,9
III	175,3	5,7	4,6	5,7
IV	91,9	-1,7	3,2	3,2
2009 I	59,1	-20,0	-20,0	-0,9
II	109,4	-4,6	-10,7	-2,7
III	171,2	-2,3	-6,7	-5,6
IV	74,6	-18,8	-9,1	-9,1
2010 I	60,8	2,9	2,9	-5,7
II	98,2	-10,2	-5,6	-7,1
III	158,4	-7,5	-6,6	-9,2
IV	62,8	-15,8	-8,2	-8,2
2011 I	48,3	-20,6	-20,6	-11,6
II	96,0	-2,2	-9,3	-9,7
III	156,5	-1,2	-5,2	-7,2

Πηγή : ΕΛΣΤΑΤ/ Source: ELSTAT.

(1) Κλάδοι 55 και 56 (NACE Αναθ.2)/Branches 55 and 56 (NACE Rev.2).

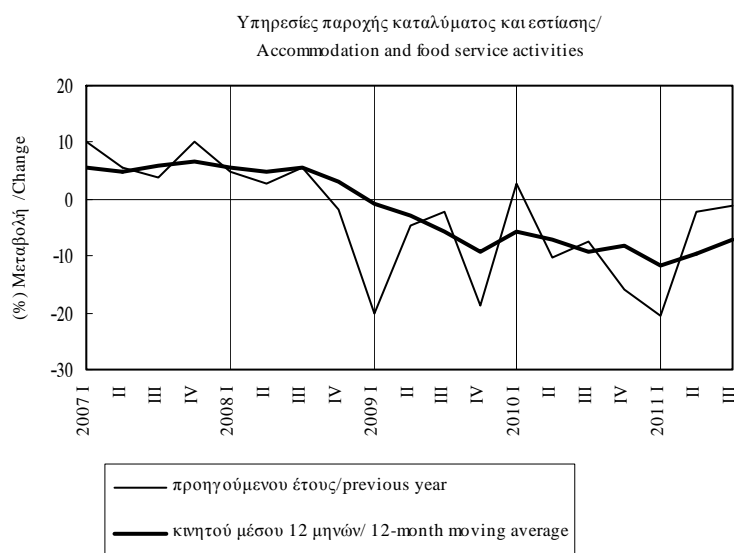

Πίνακας 1.5. ΔΕΙΚΤΕΣ ΟΙΚΟΝΟΜΙΚΟΥ ΚΛΙΜΑΤΟΣ (ΔΟΚ) ΣΤΗΝ ΕΕ, ΣΤΗ ΖΩΝΗ ΤΟΥ ΕΥΡΩ ΚΑΙ ΣΤΗΝ ΕΛΛΑΔΑ(1)

Table I.5. ECONOMIC SENTIMENT INDICATORS (ESI) FOR THE EU, THE EURO AREA AND GREECE(1)

Περίοδος Period	Δείκτης/Index 1990-2010=100		
	Ευρωπαϊκή Ένωση (2) European Union (2)	Ζώνη ευρώ(2),(3) Euro area(2),(3)	Ελλάδα(2) Greece(2)
2007	111,0	109,4	108,4
2008	93,3	93,5	97,4
2009	79,3	80,2	79,7
2010	101,2	100,5	79,3
2011	100,3	101,0	77,6
2010 III	102,5	101,9	78,8
IV	104,8	105,3	79,0
2011 I	106,4	106,9	82,2
II	104,6	105,2	77,5
III	97,5	98,4	76,5
IV	92,6	93,6	74,2
2010 Σεπτ./Sept.	103,1	103,0	78,7
Οκτ./Oct.	103,6	104,0	79,4
Νοέμ./Nov.	104,9	105,3	79,2
Δεκ./Dec.	105,9	106,5	78,4
2011 Ιαν./Jan.	105,5	106,3	80,6
Φεβρ./Feb.	107,0	107,6	83,5
Μάρτ./Mar.	106,8	106,7	82,6
Απρ./Apr.	104,7	105,6	78,8
Μάιος/May	104,9	105,1	78,6
Ιούν./Jun.	104,1	104,9	75,0
Ιούλ./Jul.	101,9	102,5	75,8
Αύγ./Aug.	97,1	98,1	78,3
Σεπτ./Sept.	93,6	94,6	75,5
Οκτ./Oct.	93,6	94,4	73,0
Νοέμ./Nov.	92,6	93,5	74,0
Δεκ./Dec.	91,6	92,8	75,7
2012 Ιαν./Jan.	92,8	93,4	74,9
Φεβρ./Feb.	93,9	94,4	74,9

Πηγή : Ευρωπαϊκή Επιτροπή, Business and Consumer Survey Results./ Source: European Commission, Business and Consumer Survey Results.

(1) Υπολογίζονται με βάση τους επιμέρους δείκτες προσδοκίων της βιομηχανίας, των κατασκευών, του λιανικού εμπορίου, των υπηρεσιών και των καταναλωτών./ They are composed of the industrial confidence indicator, the construction confidence indicator, the retail trade confidence indicator, the services confidence indicator and the consumer confidence indicator.

(2) Από το Φεβρουάριο του 2011 τα στοιχεία των ερευνών στις επιχειρήσεις ταξινομούνται αποκλειστικά με βάση την αναθεωρημένη Ονοματολογία των Οικονομικών Δραστηριοτήτων (NACE Rev.2)/ Since February 2011 business surveys data are classified exclusively in accordance with the updated version of Nomenclature of Economic Activities (NACE Rev.2).

(3) Από τον Ιανουάριο του 2011 στη ζώνη του ευρώ περιλαμβάνεται η Εσθονία./ Since January 2011 Euro area includes Estonia.

Δείκτες Οικονομικού Κλίματος (ΔΟΚ) στην ΕΕ, στη Ζώνη του ευρώ και στην Ελλάδα/ Economic Sentiment Indicators (ESI) for the EU, the Euro area and Greece

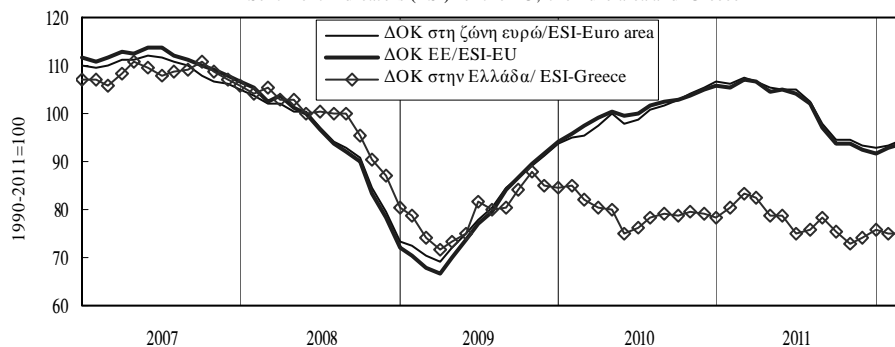

Πίνακας Ι.6.1. ΔΕΙΚΤΗΣ ΕΠΙΧΕΙΡΗΜΑΤΙΚΩΝ ΠΡΟΣΔΟΚΙΩΝ ΣΤΗ ΒΙΟΜΗΧΑΝΙΑ (ΜΕΤΑΠΟΙΗΣΗ)

Table I.6.1. INDEX OF BUSINESS EXPECTATIONS IN MANUFACTURING

Περίοδος Period	Επιχειρηματικές προσδοκίες/ Business expectations			
	Δείκτης (Ι) Index (I) 1996-2006=100	(% Μεταβολή/ Change		
		Προηγούμενου έτους Previous year	Σωρευτικής περιόδου Cumulative period	Κινητού μέσου 12 μηνών 12-month moving average
2007	102,8	1,3	-	-
2008	91,9	-10,6	-	-
2009	72,1	-21,5	-	-
2010	75,8	5,1	-	-
2011	76,9	1,4	-	-
2010 III	77,0	0,6	7,1	4,6
2010 IV	74,8	-0,3	5,1	5,1
2011 I	79,2	6,3	6,3	3,3
2011 II	77,6	0,8	3,5	1,8
2011 III	78,3	1,6	2,9	2,1
2011 IV	72,5	-3,1	1,4	1,4
2010 Σεπτ./Sept.	78,4	-2,4	7,1	4,6
2010 Οκτ./Oct.	78,5	-1,1	6,2	5,1
2010 Νοέμ./Nov.	74,6	-0,2	5,6	5,3
2010 Δεκ./Dec.	71,3	0,4	5,1	5,1
2011 Ιαν./Jan.	76,6	1,2	1,2	4,3
2011 Φεβρ./Feb.	80,6	11,0	6,0	4,1
2011 Μάρτ./Mar.	80,5	6,8	6,3	3,3
2011 Απρ./Apr.	78,3	-2,9	3,8	1,7
2011 Μάιος/May	78,1	4,4	4,0	1,6
2011 Ιούν./Jun.	76,2	1,3	3,5	1,8
2011 Ιούλ./Jul.	77,5	2,3	3,3	1,8
2011 Αύγ./Aug.	81,0	5,4	3,6	2,1
2011 Σεπτ./Sept.	76,2	-2,8	2,9	2,1
2011 Οκτ./Oct.	74,0	-5,8	2,0	1,7
2011 Νοέμ./Nov.	72,6	-2,7	1,6	1,5
2011 Δεκ./Dec.	70,9	-0,5	1,4	1,4
2012 Ιαν./Jan.	71,4	-6,8	-6,8	0,7
2012 Φεβρ./Feb.	71,6	-11,2	-9,1	-1,1

Πηγή: IOBE / Source: FEIR.

(Ι) Αναθεωρημένος δείκτης με βάση την περίοδο 1996-2006./ Revised index with base period 1996-2006.

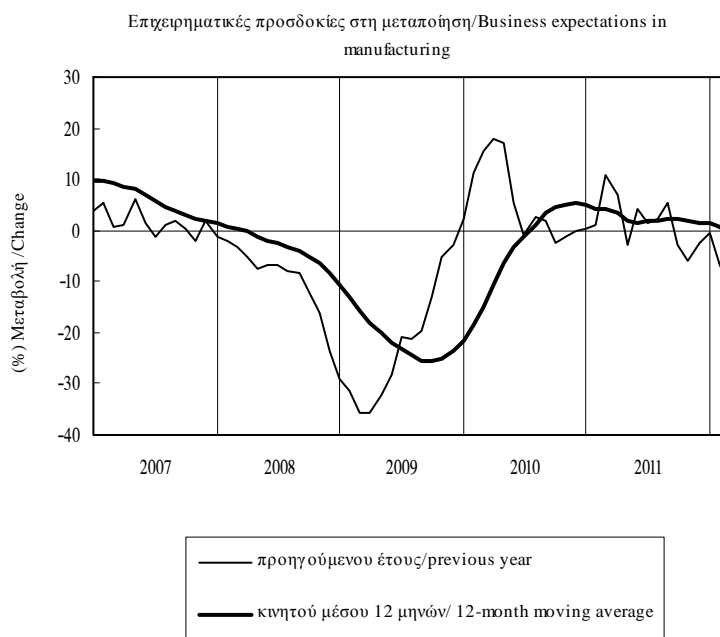

Πίνακας Ι.6.2. ΜΗΝΙΑΙΑ ΕΡΕΥΝΑ ΣΤΗ ΒΙΟΜΗΧΑΝΙΑ (ΜΕΤΑΠΟΙΗΣΗ)(1)

Table I.6.2. MONTHLY MANUFACTURING SURVEY(1)

Περίοδος Period	Εκτιμήσεις Assessments					Προοπτικές για τους 3-4 προσεχείς μήνες Prospects for the next 3-4 months			Μήνες εξασφαλισμένης παραγωγής Months of secured production
	Παραγωγή προηγ. τριμήνου Previous quarter's output	Συνολική ζήτηση Total demand	Ζήτηση εξωτερικού Export demand	Αποθέματα έτοιμων προϊόντων Stocks of finished goods	Νέες παραγγελίες New orders	Παραγωγής Output	Πολήσεων Sales	Εξαγωγών Exports	
	2007	20	-1	-4	10	11	26	31	
2008	9	-18	-18	16	2	15	21	17	5,0
2009	-21	-51	-48	25	-2	-3	0	-3	4,4
2010	-13	-49	-31	17	-3	-2	-1	8	3,9
2011	-11	-43	-22	16	-2	-5	-4	8	4,0
2010 III	-3	-47	-24	13	-11	-5	-4	11	3,7
IV	-16	-48	-23	16	-10	-8	-2	8	3,9
2011 I	-15	-41	-20	14	-3	-3	-4	11	4,2
II	-19	-45	-20	18	-11	0	3	17	4,1
III	2	-40	-22	16	-5	-5	-2	10	3,6
IV	-13	-48	-25	14	-10	-14	-13	-6	4,3
2010 Σεπτ./Sept.	-6	-46	-24	12	0	-2	-2	12	3,7
Οκτ./Oct.	-13	-44	-20	15	-10	-1	5	14	3,8
Νοέμ./Nov.	-14	-51	-26	15	0	-5	1	6	3,9
Δεκ./Dec.	-21	-48	-23	16	0	-18	-12	4	4,2
2011 Ιαν./Jan.	-12	-40	-22	14	-3	-12	-12	6	4,1
Φεβρ./Feb.	-7	-38	-18	16	0	0	-1	15	4,3
Μάρτ./Mar.	-25	-44	-20	13	0	3	0	14	4,2
Απρ./Apr.	-28	-46	-17	16	-11	2	5	21	4,4
Μάιος/May	-20	-47	-20	18	0	4	7	18	4,0
Ιούν./Jun.	-10	-43	-23	19	0	-5	-4	12	4,0
Ιούλ./Jul.	2	-42	-22	17	-5	-3	-3	12	3,5
Αύγ./Aug.	6	-36	-18	14	0	-2	-1	16	3,8
Σεπτ./Sept.	-3	-41	-26	17	0	-9	-3	2	3,5
Οκτ./Oct.	-8	-46	-23	16	-10	-12	-13	-6	4,2
Νοέμ./Nov.	-13	-47	-25	14	0	-17	-13	-6	4,4
Δεκ./Dec.	-20	-51	-25	12	0	-12	-13	-6	4,2
2012 Ιαν./Jan.	-26	-53	-30	13	-18	-15	-13	-1	4,0
Φεβρ./Feb.	-34	-55	-26	16	0	-10	-8	12	3,9

Πηγή: IOBE / Source: FEIR.

(1) Διαφορά σταθμισμένων ποσοστών θετικών και αρνητικών απαντήσεων, με εξαίρεση τους μήνες εξασφαλισμένης παραγωγής (βλ. επεξηγήσεις σελ. xxii). / Difference between weighted percentages of positive and negative replies, except for months of secured production (see explanations p.xxiv).

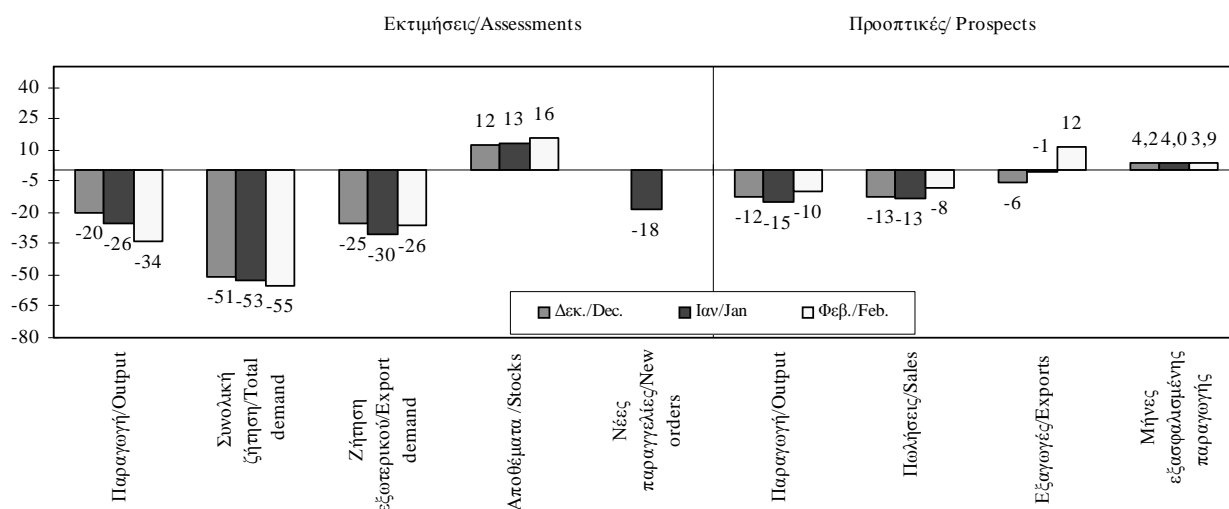

Πίνακας Ι.6.2. ΜΗΝΙΑΙΑ ΕΡΕΥΝΑ ΣΤΗ ΜΕΤΑΠΟΙΗΣΗ (συνέχεια)

Table I.6.2. MONTHLY MANUFACTURING SURVEY (continued)

ΕΚΤΙΜΗΣΕΙΣ / ASSESSMENTS

ΠΡΟΟΠΤΙΚΕΣ ΓΙΑ ΤΟΥΣ 3-4 ΠΡΟΣΕΧΕΙΣ ΜΗΝΕΣ / PROSPECTS FOR THE NEXT 3-4 MONTHS

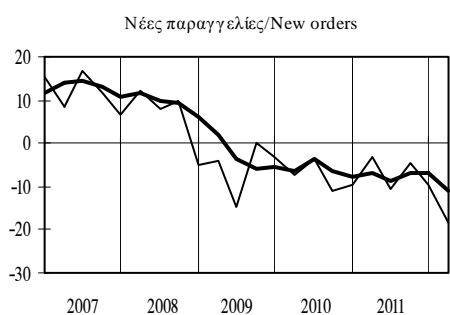
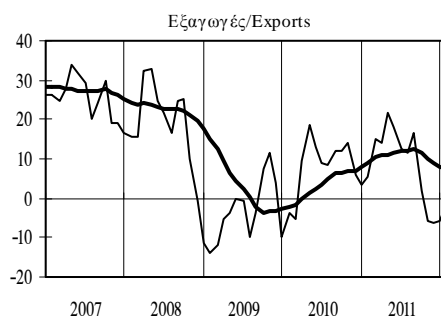
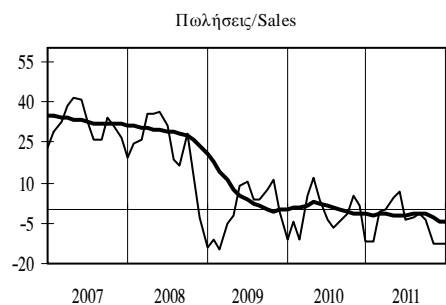
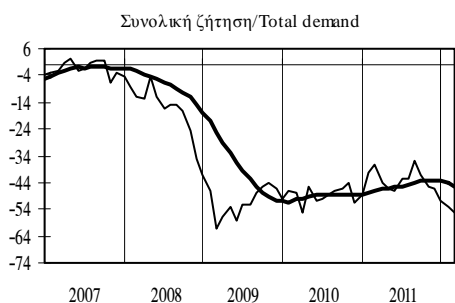
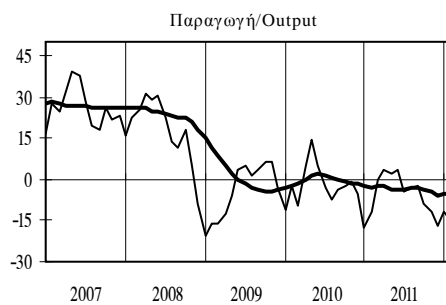
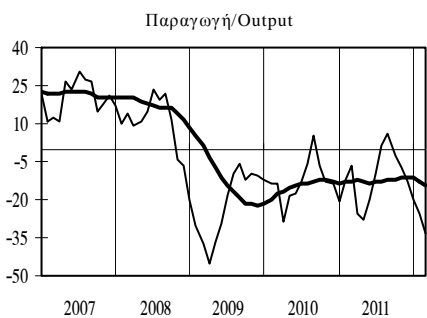

ΜΗΝΕΣ ΕΞΑΣΦΑΛΙΣΜΕΝΗΣ ΠΑΡΑΓΩΓΗΣ / MONTHS OF SECURED PRODUCTION

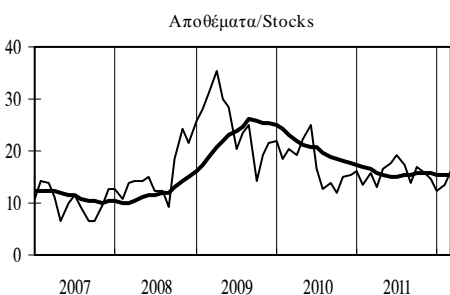
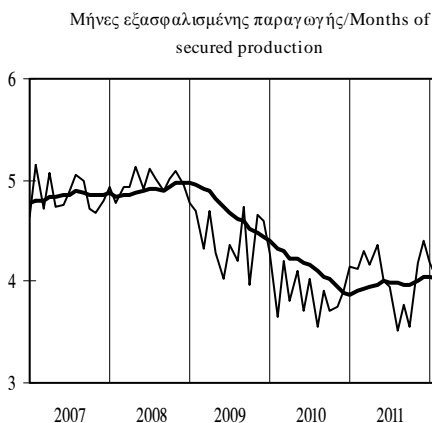

— Μηνιαία στοιχεία/Monthly data
 — Κινητός μέσος 12 μηνών/12-month moving average

Πίνακας Ι.6.3. ΔΕΙΚΤΗΣ ΕΠΙΧΕΙΡΗΜΑΤΙΚΩΝ ΠΡΟΣΔΟΚΙΩΝ ΣΤΙΣ ΚΑΤΑΣΚΕΥΕΣ

Table I.6.3. INDEX OF BUSINESS EXPECTATIONS IN CONSTRUCTION

Περίοδος Period	Επιχειρηματικές προσδοκίες/ Business expectations			
	Δείκτης (Ι) Index (I) 1996-2006=100	(%) Μεταβολή/ Change		
		Προηγούμενου έτους Previous year	Σωρευτικής περιόδου Cumulative period	Κινητού μέσου 12 μηνών 12-month moving average
2007	92,5	1,5	-	-
2008	95,3	3,0	-	-
2009	65,4	-31,4	-	-
2010	47,4	-27,4	-	-
2011	34,2	-27,8	-	-
2010 III	43,2	-34,1	-26,4	-22,3
2010 IV	49,4	-30,2	-27,4	-27,4
2011 I	30,0	-40,9	-40,9	-31,9
2011 II	31,9	-31,5	-36,4	-33,9
2011 III	35,6	-17,5	-30,6	-30,5
2011 IV	39,5	-20,0	-27,8	-27,8
2010 Σεπτ./Sept.	35,5	-47,6	-26,4	-22,3
2010 Οκτ./Oct.	59,7	-16,6	-25,3	-21,9
2010 Νοέμ./Nov.	56,1	-22,5	-25,0	-23,3
2010 Δεκ./Dec.	32,2	-52,7	-27,4	-27,4
2011 Ιαν./Jan.	29,1	-54,6	-54,6	-31,8
2011 Φεβρ./Feb.	34,5	-28,7	-43,5	-31,9
2011 Μάρτ./Mar.	26,3	-33,7	-40,9	-31,9
2011 Απρ./Apr.	29,4	-34,0	-39,3	-32,4
2011 Μάιος/May	36,4	-17,3	-35,3	-32,6
2011 Ιούν./Jun.	29,9	-41,5	-36,4	-33,9
2011 Ιούλ./Jul.	28,8	-37,5	-36,5	-34,3
2011 Αύγ./Aug.	33,6	-29,8	-35,7	-35,2
2011 Σεπτ./Sept.	44,3	25,1	-30,6	-30,5
2011 Οκτ./Oct.	40,6	-32,0	-30,8	-32,2
2011 Νοέμ./Nov.	37,1	-33,8	-31,1	-33,5
2011 Δεκ./Dec.	40,6	26,2	-27,8	-27,8
2012 Ιαν./Jan.	36,4	24,9	24,9	-21,8
2012 Φεβρ./Feb.	43,4	25,6	25,3	-18,0

Πηγή: IOBE / Source: FEIR.

(Ι) Αναθεωρημένος δείκτης με βάση την περίοδο 1996-2006./ Revised index with base period 1996-2006.

Επιχειρηματικές προσδοκίες στις κατασκευές/ Business expectations in construction

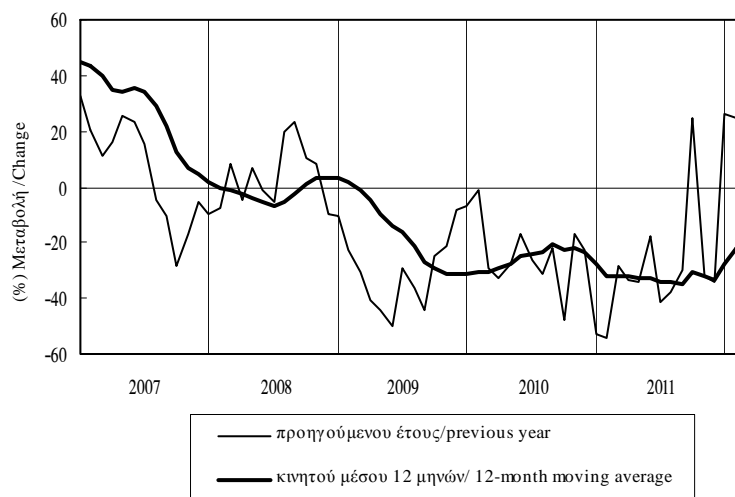

Πίνακας Ι.6.4. ΜΗΝΙΑΙΑ ΕΡΕΥΝΑ ΣΤΙΣ ΚΑΤΑΣΚΕΥΕΣ (1)

Table I.6.4. MONTHLY CONSTRUCTION SURVEY (1)

Περίοδος Period	Εργασίες σε σχέση με το προηγούμενο τρίμηνο Activity in relation to previous quarter				Πρόγραμμα εργασιών προς εκτέλεση Planned future activity			
	Σύνολο κατασκευών Total construction	Κατοικίες Dwellings	Άλλα κτίρια Other buildings	Δημόσια έργα Public works	Σύνολο κατασκευών Total construction	Κατοικίες Dwellings	Άλλα κτίρια Other buildings	Δημόσια έργα Public works
	2007	10	-11	16	11	-33	-22	-30
2008	10	-22	26	8	-29	-39	-23	-30
2009	-16	-31	-29	-8	-43	-52	-56	-36
2010	-39	-58	-28	-41	-63	-85	-46	-68
2011	-53	-64	-27	-67	-81	-92	-68	-84
2010 III	-38	-55	-33	-39	-71	-82	-45	-78
IV	-39	-70	-29	-40	-55	-88	-40	-57
2011 I	-63	-71	-49	-68	-79	-96	-66	-82
II	-64	-52	-46	-73	-77	-80	-40	-91
III	-50	-66	-21	-65	-81	-97	-79	-78
IV	-33	-66	9	-61	-87	-94	-86	-85
2010 Σεπτ./Sept.	-46	-63	-65	-39	-73	-93	-47	-78
Οκτ./Oct.	-21	-62	-15	-19	-49	-82	-34	-51
Νοέμ./Nov.	-28	-59	-18	-29	-47	-83	-28	-51
Δεκ./Dec.	-68	-88	-54	-70	-69	-98	-58	-69
2011 Ιαν./Jan.	-70	-78	-68	-69	-75	-98	-66	-74
Φεβρ./Feb.	-50	-61	-13	-65	-81	-94	-69	-84
Μάρτ./Mar.	-69	-74	-64	-70	-83	-95	-63	-89
Απρ./Apr.	-65	-70	-69	-63	-75	-94	-40	-88
Μάιος/May	-67	-43	-45	-77	-74	-69	-28	-88
Ιούν./Jun.	-60	-43	-24	-80	-82	-79	-53	-96
Ιούλ./Jul.	-54	-68	-37	-61	-83	-98	-84	-80
Αύγ./Aug.	-62	-59	-44	-71	-79	-98	-70	-80
Σεπτ./Sept.	-35	-71	18	-64	-80	-94	-82	-76
Οκτ./Oct.	-36	-62	15	-71	-85	-92	-81	-87
Νοέμ./Nov.	-34	-72	10	-65	-90	-99	-87	-92
Δεκ./Dec.	-28	-65	1	-48	-85	-91	-91	-77
2012 Ιαν./Jan.	-56	-70	-60	-52	-84	-85	-93	-79
Φεβρ./Feb.	-45	-44	-31	-53	-62	-83	-41	-73

Πηγή: IOBE / Source: FEIR.

(1) Διαφορά σταθμισμένων ποσοστών θετικών και αρνητικών απαντήσεων (βλ. επεξηγήσεις σελ. xxii). / Difference between weighted percentages of positive and negative replies (see explanations p. xxiv).

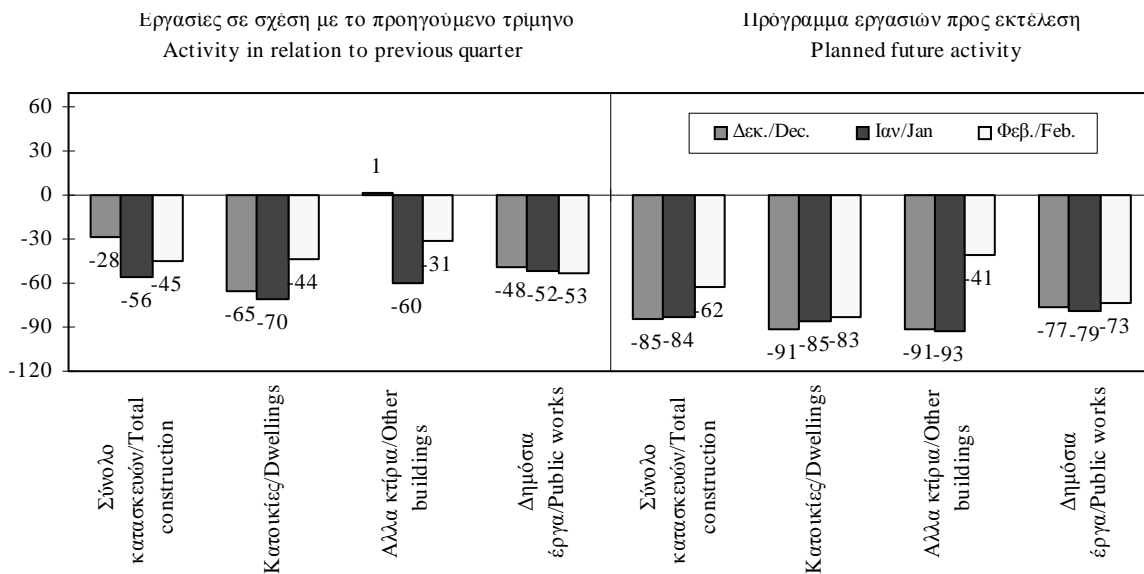

Πίνακας Ι.6.4. ΜΗΝΙΑΙΑ ΕΡΕΥΝΑ ΣΤΙΣ ΚΑΤΑΣΚΕΥΕΣ (συνέχεια)

Table I.6.4. MONTHLY CONSTRUCTION SURVEY (continued)

ΕΡΓΑΣΙΕΣ ΣΕ ΣΧΕΣΗ ΜΕ ΤΟ ΠΡΟΗΓΟΥΜΕΝΟ ΤΡΙΜΗΝΟ / ACTIVITY IN RELATION TO PREVIOUS QUARTER

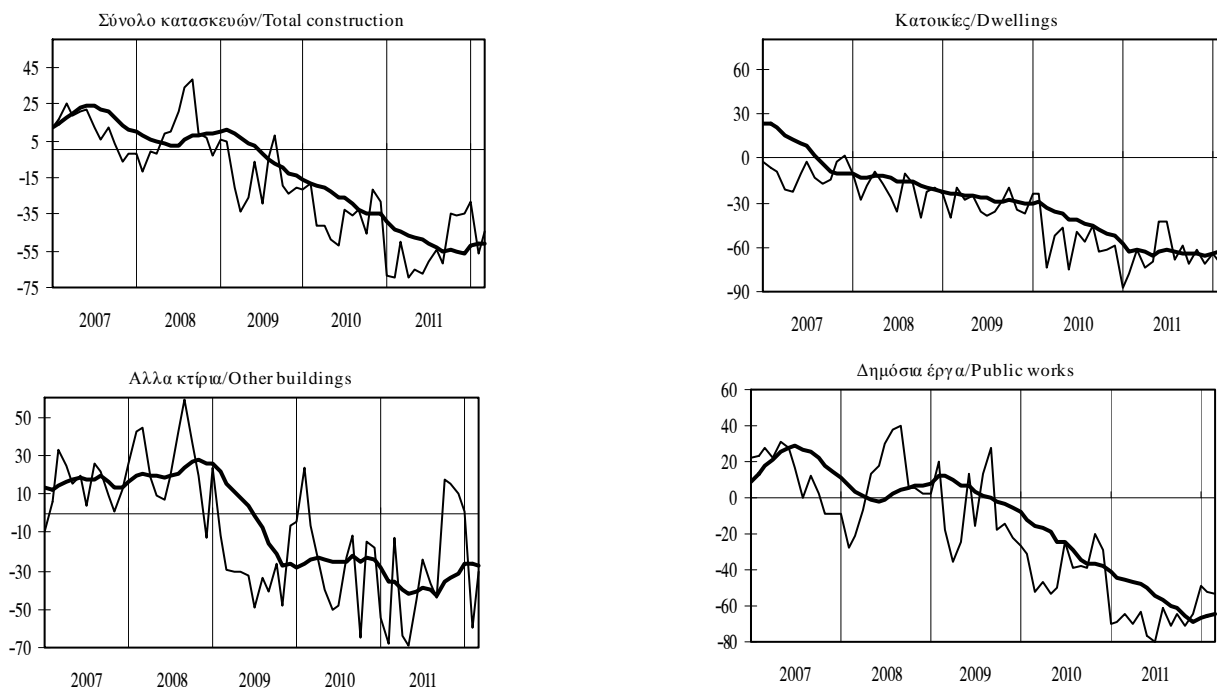

ΠΡΟΓΡΑΜΜΑ ΕΡΓΑΣΙΩΝ ΠΡΟΣ ΕΚΤΕΛΕΣΗ / PLANNED FUTURE ACTIVITY

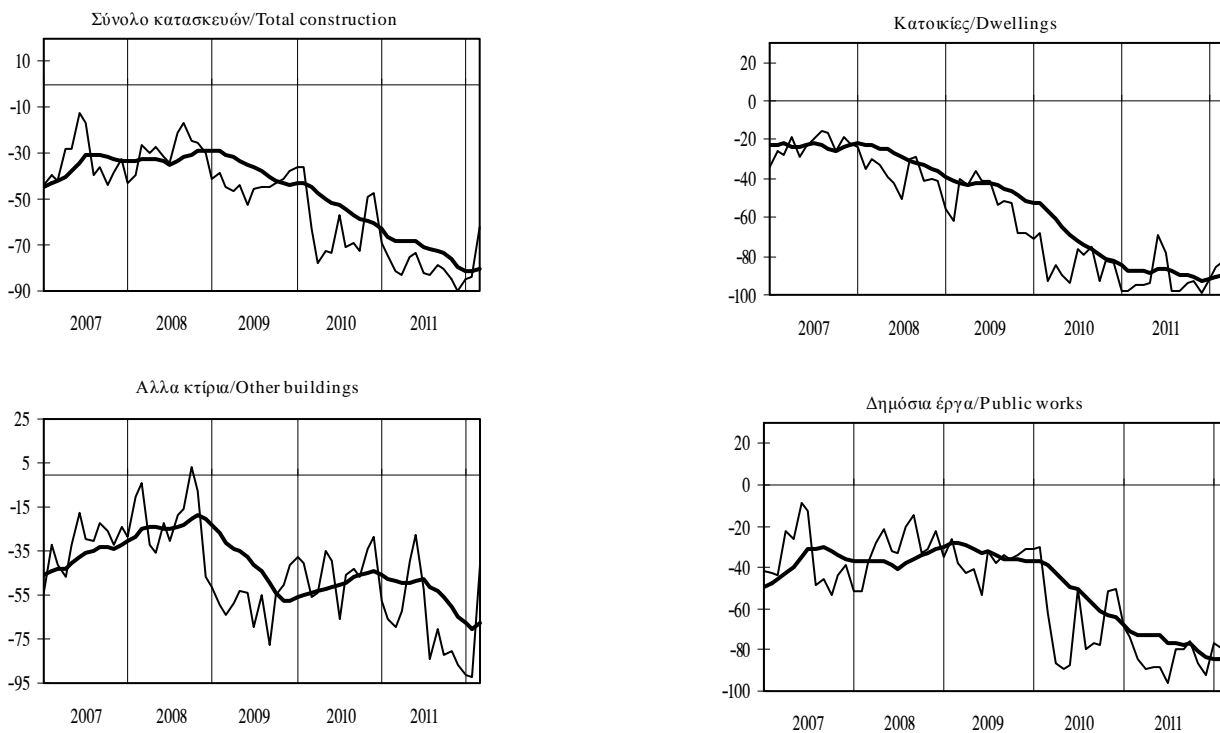

— Μηνιαία στοιχεία/Monthly data
 — Κινητός μέσος 12 μηνών/ 12-month moving average

Πίνακας Ι.6.5. ΜΗΝΕΣ ΕΞΑΣΦΑΛΙΣΜΕΝΗΣ ΠΑΡΑΓΩΓΗΣ ΣΤΙΣ ΚΑΤΑΣΚΕΥΕΣ

Table I.6.5. MONTHS OF SECURED PRODUCTION IN CONSTRUCTION

Περίοδος Period	Εκτιμήσεις/Estimates			
	Σύνολο κατασκευών	Κατοικίες	Άλλα κτίρια	Δημόσια έργα
	Total construction	Dwellings	Other buildings	Public works
2007	16,8	15,4	10,1	19,5
2008	17,3	11,7	9,8	21,1
2009	15,9	11,0	8,4	19,8
2010	12,9	8,3	7,8	15,2
2011	11,1	5,1	6,0	14,2
2010 III	12,3	8,5	6,1	14,6
IV	14,6	7,3	10,6	16,5
2011 I	13,9	5,9	5,8	17,5
II	13,2	6,9	6,6	16,4
III	9,3	4,5	5,8	11,9
IV	8,0	3,1	5,8	10,9
2010 Σεπτ./Sept.	12,0	9,4	5,8	14,0
Οκτ./Oct.	15,0	7,5	12,2	16,9
Νοέμ./Nov.	14,9	7,7	13,0	16,2
Δεκ./Dec.	13,9	6,8	6,6	16,3
2011 Ιαν./Jan.	14,6	7,5	6,0	17,4
Φεβρ./Feb.	13,1	5,2	5,5	17,3
Μάρτ./Mar.	13,9	5,2	5,8	17,7
Απρ./Apr.	12,9	4,9	5,8	16,6
Μάιος/May	14,0	9,5	7,5	16,5
Ιούν./Jun.	12,6	6,4	6,6	16,3
Ιούλ./Jul.	11,2	4,2	5,3	15,3
Αύγ./Aug.	8,0	5,8	5,5	9,6
Σεπτ./Sept.	8,6	3,5	6,8	10,8
Οκτ./Oct.	8,5	3,1	6,7	10,9
Νοέμ./Nov.	7,3	3,0	5,0	10,4
Δεκ./Dec.	8,2	3,1	5,7	11,5
2012 Ιαν./Jan.	6,8	3,3	3,9	9,0
Φεβρ./Feb.	6,5	2,6	4,1	8,5

Πηγή: IOBE / Source: FEIR.

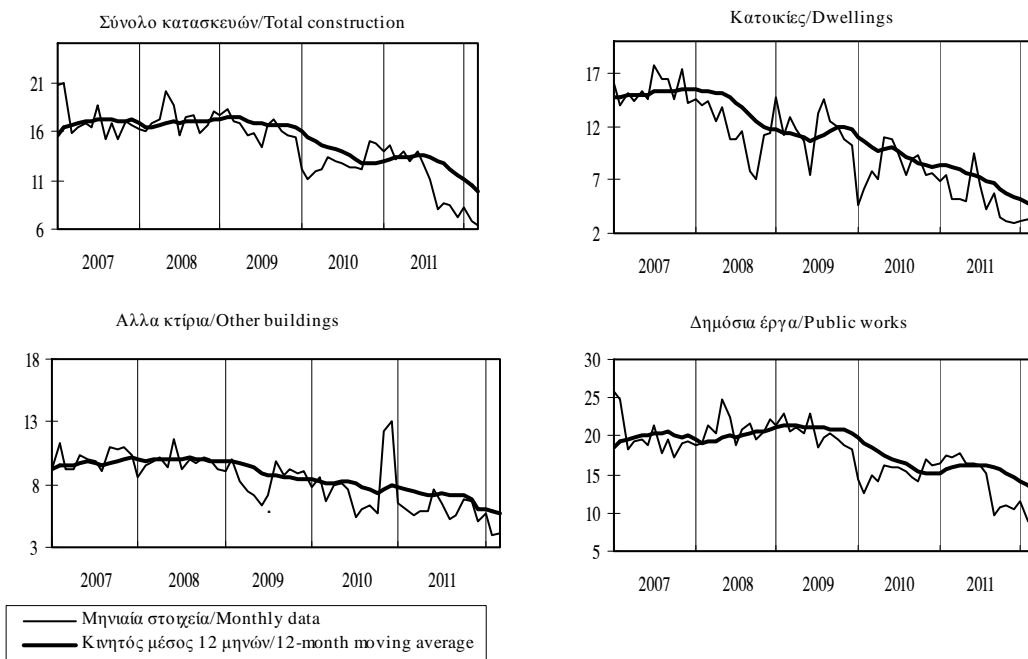

Πίνακας Ι.6.6. ΔΕΙΚΤΗΣ ΕΠΙΧΕΙΡΗΜΑΤΙΚΩΝ ΠΡΟΣΔΟΚΙΩΝ ΣΤΟ ΛΙΑΝΙΚΟ ΕΜΠΟΡΙΟ

Table I.6.6. INDEX OF BUSINESS EXPECTATIONS IN RETAIL TRADE

Περίοδος Period	Επιχειρηματικές προσδοκίες/ Business expectations			
	Δείκτης (Ι) Index (I) 1996-2006=100	(% Μεταβολή/ Change		
		Προηγούμενου έτους Previous year	Σωρευτικής περιόδου Cumulative period	Κινητού μέσου 12 μηνών 12-month moving average
2007	120,8	9,0	-	-
2008	102,3	-15,3	-	-
2009	80,4	-21,4	-	-
2010	59,2	-26,4	-	-
2011	58,9	-0,5	-	-
2010 III	52,4	-42,0	-22,2	-12,4
IV	56,7	-37,2	-26,4	-26,4
2011 I	63,0	-6,1	-6,1	-28,7
II	56,6	-6,5	-6,3	-25,8
III	57,1	8,8	-1,9	-13,7
IV	58,9	3,8	-0,5	-0,5
2010 Σεπτ./Sept.	53,4	-41,6	-22,2	-12,4
Οκτ./Oct.	58,2	-41,2	-24,5	-17,7
Νοέμ./Nov.	55,3	-39,2	-26,1	-22,7
Δεκ./Dec.	56,6	-30,1	-26,4	-26,4
2011 Ιαν./Jan.	57,5	-23,6	-23,6	-29,0
Φεβρ./Feb.	64,8	-9,5	-16,7	-30,4
Μάρτ./Mar.	66,7	22,3	-6,1	-28,7
Απρ./Apr.	62,0	-3,1	-5,4	-28,9
Μάιος/May	52,9	-17,7	-7,8	-28,9
Ιούν./Jun.	55,0	3,1	-6,3	-25,8
Ιούλ./Jul.	56,9	12,2	-4,1	-21,7
Αύγ./Aug.	57,2	7,5	-2,9	-18,0
Σεπτ./Sept.	57,0	6,9	-1,9	-13,7
Οκτ./Oct.	62,8	7,9	-0,9	-8,5
Νοέμ./Nov.	59,7	7,9	-0,2	-3,5
Δεκ./Dec.	54,1	-4,4	-0,5	-0,5
2012 Ιαν./Jan.	56,0	-2,7	-2,7	1,8
Φεβρ./Feb.	52,7	-18,7	-11,1	1,0

Πηγή: IOBE / Source: FEIR.

(Ι) Αναθεωρημένος δείκτης με βάση την περίοδο 1996-2006./ Revised index with base period 1996-2006.

Επιχειρηματικές προσδοκίες στο λιανικό εμπόριο /Business expectations in retail trade

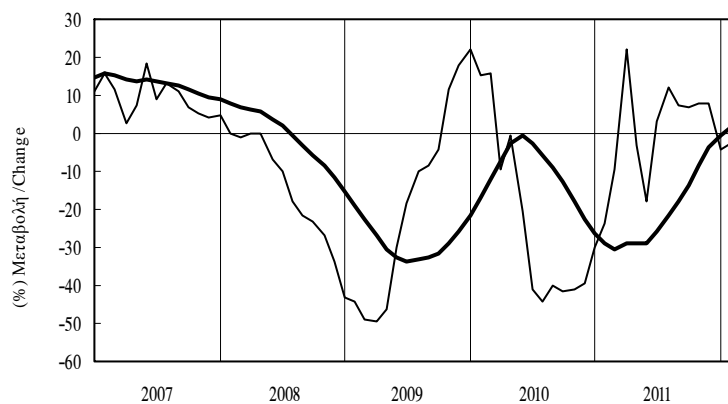

— προηγούμενου έτους/previous year
 — κινητού μέσου 12 μηνών/ 12-month moving average

Πίνακας Ι.6.7. ΜΗΝΙΑΙΑ ΕΡΕΥΝΑ ΣΤΟ ΛΙΑΝΙΚΟ ΕΜΠΟΡΙΟ (1)

Table I.6.7. MONTHLY RETAIL TRADE SURVEY (1)

Περίοδος Period	Παρούσα κατάσταση Present business situation		Προοπτικές για το επόμενο ζήμνο Prospects for the next quarter	
	Πολήσεις προηγούμενου τριμήνου Previous quarter's sales	Αποθέματα Stocks	Παραγγελίες Orders	Πολήσεις Sales
	2007	53	17	37
2008	26	20	12	32
2009	-13	13	-19	-7
2010	-50	16	-47	-39
2011	-53	13	-48	-40
2010 III	-63	19	-58	-45
IV	-56	17	-45	-39
2011 I	-48	14	-41	-29
II	-56	16	-48	-41
III	-51	17	-47	-43
IV	-56	3	-54	-46
2010 Σεπτ./Sept.	-61	26	-57	-37
Οκτ./Oct.	-52	19	-44	-37
Νοέμ./Nov.	-60	16	-45	-42
Δεκ./Dec.	-58	17	-47	-39
2011 Ιαν./Jan.	-56	17	-40	-38
Φεβρ./Feb.	-46	13	-42	-27
Μάρτ./Mar.	-43	14	-40	-21
Απρ./Apr.	-51	16	-40	-28
Μάιος/May	-61	16	-55	-48
Ιούν./Jun.	-56	16	-48	-46
Ιούλ./Jul.	-50	15	-47	-47
Αύγ./Aug.	-47	19	-49	-44
Σεπτ./Sept.	-56	17	-47	-39
Οκτ./Oct.	-48	0	-51	-45
Νοέμ./Nov.	-58	6	-56	-38
Δεκ./Dec.	-63	4	-56	-54
2012 Ιαν./Jan.	-60	-5	-59	-60
Φεβρ./Feb.	-72	-3	-64	-56

Πηγή: IOBE / Source: FEIR.

(1) Διαφορά σταθμισμένων ποσοστών θετικών και αρνητικών απαντήσεων (βλ. επεξηγήσεις σελ. xxii)/ Difference between weighted percentages of positive and negative replies (see explanations p. xxiv).

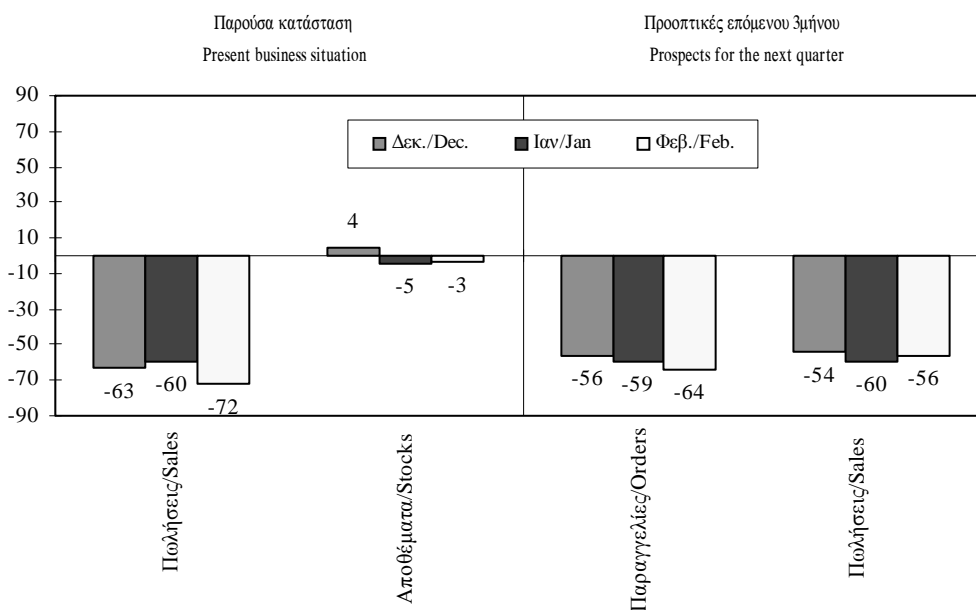

Πίνακας I.6.7. ΜΗΝΙΑΙΑ ΕΡΕΥΝΑ ΣΤΟ ΛΙΑΝΙΚΟ ΕΜΠΟΡΙΟ (συνέχεια)

Table I.6.7. MONTHLY RETAIL TRADE SURVEY (continued)

ΠΑΡΟΥΣΑ ΚΑΤΑΣΤΑΣΗ / PRESENT BUSINESS SITUATION

Πολήσεις προηγούμενου τριμήνου/Previous quarter's sales

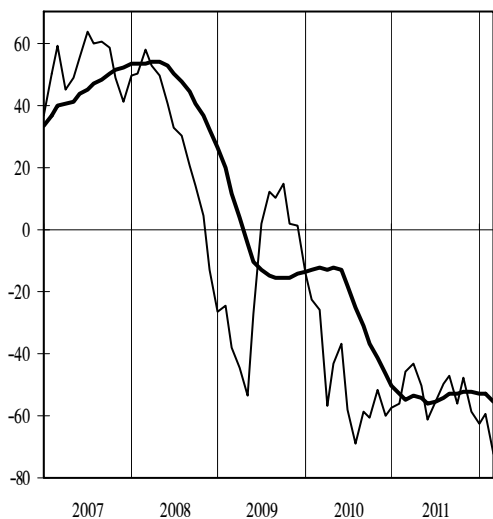

Αποθέματα/Stocks

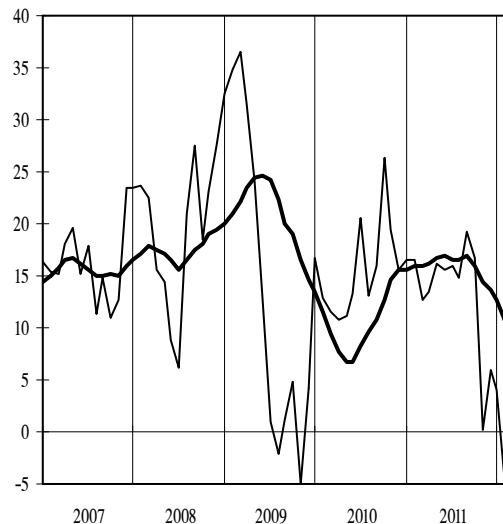

ΠΡΟΟΠΤΙΚΕΣ ΓΙΑ ΤΟ ΕΠΟΜΕΝΟ ΤΡΙΜΗΝΟ / PROSPECTS FOR THE NEXT QUARTER

Παραγγελίες/Orders

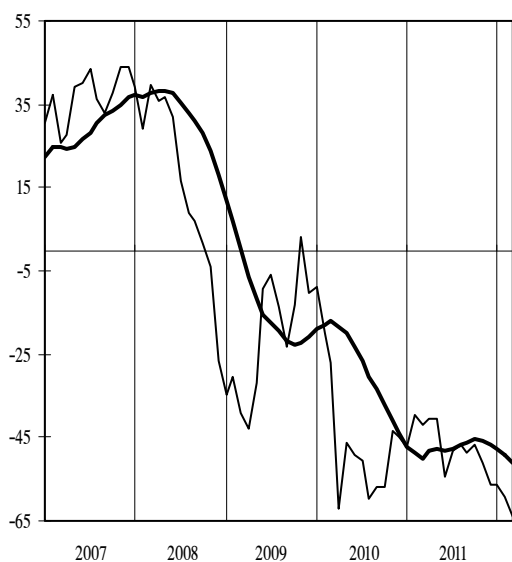

Πολήσεις/Sales

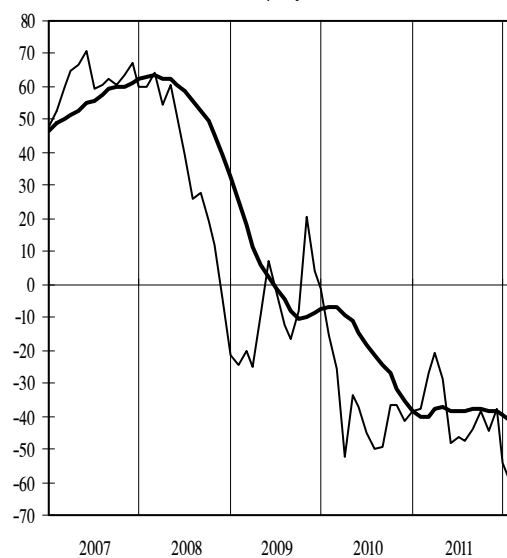

— Μηνιαία στοιχεία/Monthly data
 — Κινητός μέσος 12 μηνών/ 12-month moving average

Πίνακας Ι.6.8. ΔΕΙΚΤΗΣ ΕΠΙΧΕΙΡΗΜΑΤΙΚΩΝ ΠΡΟΣΔΟΚΙΩΝ ΣΤΙΣ ΥΠΗΡΕΣΙΕΣ (1)

Table I.6.8. INDEX OF BUSINESS EXPECTATIONS IN SERVICES (1)

Περίοδος Period	Επιχειρηματικές προσδοκίες / Business expectations			
	Δείκτης (2) Index (2) 1998-2006=100	(% Μεταβολή/ Change		
		Προηγούμενου έτους Previous year	Σωρευτικής περιόδου Cumulative period	Κινητού μέσου 12 μηνών 12-month moving average
2007	106,6	2,8	-	-
2008	97,8	-8,3	-	-
2009	70,1	-28,3	-	-
2010	63,6	-9,3	-	-
2011	61,7	-2,9	-	-
2010 III	66,0	-9,2	-8,4	-9,2
2010 IV	63,1	-11,9	-9,3	-9,3
2011 I	58,9	-7,9	-7,9	-11,0
2011 II	62,9	2,6	-2,8	-6,9
2011 III	67,1	1,8	-1,2	-4,1
2011 IV	57,9	-8,2	-2,9	-2,9
2010 Σεπτ./Sept.	66,7	-2,4	-8,4	-9,2
2010 Οκτ./Oct.	67,4	-6,9	-8,2	-7,7
2010 Νοέμ./Nov.	60,3	-16,0	-8,9	-7,6
2010 Δεκ./Dec.	61,5	-12,8	-9,3	-9,3
2011 Ιαν./Jan.	60,1	-10,7	-10,7	-10,6
2011 Φεβρ./Feb.	57,5	-8,8	-9,7	-11,1
2011 Μάρτ./Mar.	59,2	-4,1	-7,9	-11,0
2011 Απρ./Apr.	62,9	-1,9	-6,4	-10,8
2011 Μάιος/May	61,9	9,0	-3,6	-8,4
2011 Ιούν./Jun.	64,0	1,5	-2,8	-6,9
2011 Ιουλ./Jul.	65,4	2,0	-2,1	-5,6
2011 Αύγ./Aug.	69,1	3,1	-1,4	-4,3
2011 Σεπτ./Sept.	66,8	0,1	-1,2	-4,1
2011 Οκτ./Oct.	62,1	-7,9	-1,9	-4,2
2011 Νοέμ./Nov.	56,5	-6,3	-2,3	-3,2
2011 Δεκ./Dec.	55,2	-10,3	-2,9	-2,9
2012 Ιαν./Jan.	54,2	-9,8	-9,8	-2,8
2012 Φεβρ./Feb.	53,4	-7,1	-8,5	-2,6

Πηγή: IOBE / Source: FEIR.

(1) Δεν περιλαμβάνονται οι τράπεζες και οι επιχειρήσεις λιανικού εμπορίου/ Excluding banking and retail trade.

(2) Νέος αναθεωρημένος δείκτης με βάση την περίοδο 1998-2006/ New revised index with base period 1998-2006.

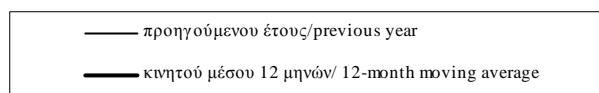
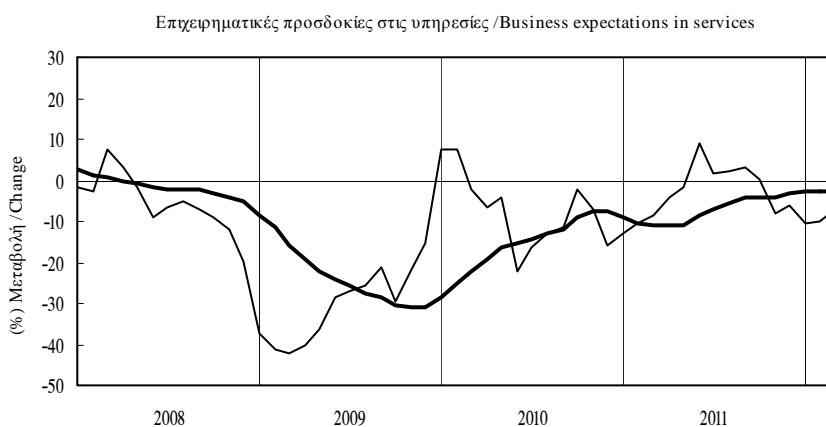

Πίνακας I.6.9. ΜΗΝΙΑΙΑ ΕΡΕΥΝΑ ΣΤΙΣ ΥΠΗΡΕΣΙΕΣ (1),(2)

Table I.6.9. MONTHLY SERVICES SURVEY (1),(2)

Περίοδος Period	Εκτιμήσεις προηγούμενου τριμήνου /Previous quarter's assessments			Προοπτικές επόμενου τριμήνου /Next quarter's prospects
	Κατάσταση της επιχείρησης Business situation	Ζήτηση Demand	Απασχόληση Employment	Ζήτηση Demand
2007	37	33	9	29
2008	21	24	10	21
2009	-13	-12	-12	-13
2010	-29	-18	-23	-15
2011	-27	-23	-26	-19
2010 III	-30	-10	-28	-14
IV	-30	-19	-27	-14
2011 I	-32	-27	-32	-20
II	-30	-23	-23	-11
III	-14	-19	-22	-16
IV	-30	-25	-27	-28
2010 Σεπτ./Sept.	-29	-9	-33	-12
Οκτ./Oct.	-28	-15	-28	-4
Νοέμ./Nov.	-33	-22	-18	-20
Δεκ./Dec.	-30	-21	-34	-19
2011 Ιαν./Jan.	-31	-23	-32	-22
Φεβρ./Feb.	-32	-31	-33	-22
Μάρτ./Mar.	-33	-28	-31	-18
Απρ./Apr.	-30	-23	-26	-12
Μάιος/May	-37	-23	-22	-9
Ιούν./Jun.	-25	-23	-21	-13
Ιούλ./Jul.	-18	-23	-24	-14
Αύγ./Aug.	-14	-16	-23	-12
Σεπτ./Sept.	-10	-17	-20	-23
Οκτ./Oct.	-25	-17	-25	-26
Νοέμ./Nov.	-29	-21	-26	-38
Δεκ./Dec.	-37	-35	-31	-21
2012 Ιαν./Jan.	-43	-38	-28	-17
Φεβρ./Feb.	-45	-34	-26	-21

Πηγή: IOBE/ Source: FEIR

(1) Βλ. Σημείωση 1 στον Πίνακα I.6.8./See note in Table I.6.8.

(2) Διαφορά σταθμισμένων ποσοστών θετικών και αρνητικών απαντήσεων (βλ.επεξηγήσεις σελ.xxii). / Difference between weighted percentages of positive and negative replies (see explanations p.xxiv).

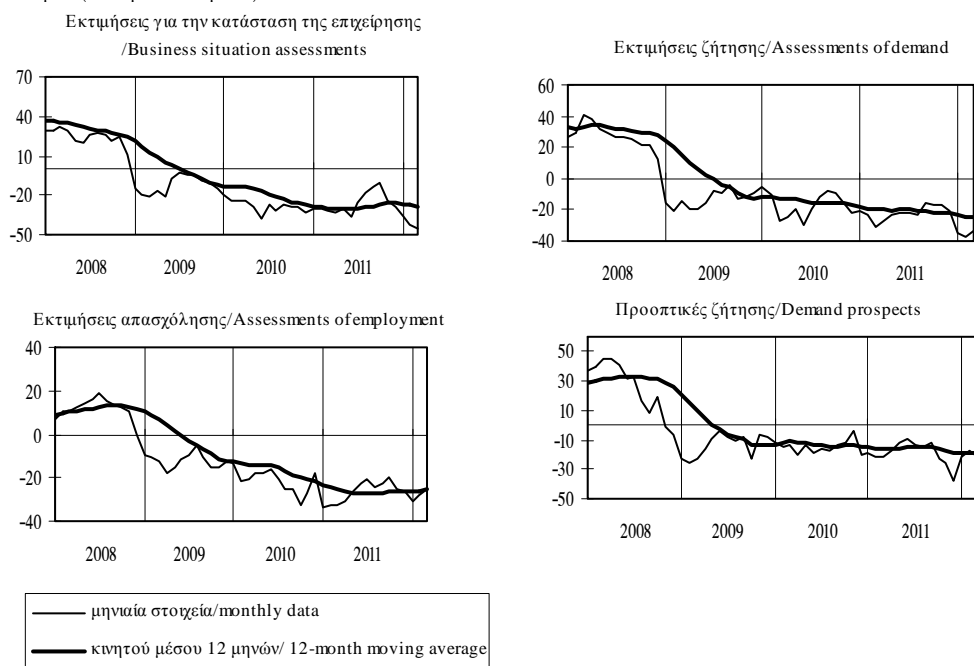

Πίνακας Ι.7. ΕΚΤΙΜΗΣΕΙΣ ΚΑΙ ΠΡΟΣΔΟΚΙΕΣ ΚΑΤΑΝΑΛΩΤΩΝ (1)

Table I.7. CONSUMER OPINION AND FINANCIAL CONDITIONS (1)

Περίοδος Period	Δείκτης εμπιστοσύνης καταναλωτών Consumer confidence indicator	Εκτιμήσεις για τους τελευταίους 12 μήνες/ Situation over last 12 months		Προβλέψεις για τους επόμενους 12 μήνες/ Prospects over 12 next months	
		Οικονομική κατάσταση νοικοκυριού Financial situation of households	Οικονομική κατάσταση της χώρας General economic situation	Οικονομική κατάσταση νοικοκυριού Financial situation of households	Οικονομική κατάσταση της χώρας General economic situation
2007	-28	-23	-31	-15	-23
2008	-46	-40	-57	-36	-51
2009	-46	-41	-66	-28	-43
2010	-63	-58	-78	-51	-57
2011	-74	-73	-89	-65	-75
2010 III	-65	-60	-77	-53	-61
2010 IV	-72	-69	-84	-63	-72
2011 I	-69	-71	-88	-58	-68
2011 II	-71	-71	-88	-59	-71
2011 III	-74	-71	-89	-66	-75
2011 IV	-83	-80	-93	-77	-86
2010 Σεπτ./Sept.	-67	-62	-80	-57	-65
2010 Οκτ./Oct.	-72	-65	-81	-64	-70
2010 Νοέμ./Nov.	-69	-68	-83	-59	-70
2010 Δεκ./Dec.	-75	-73	-89	-67	-77
2011 Ιαν./Jan.	-72	-73	-88	-64	-74
2011 Φεβρ./Feb.	-67	-70	-90	-56	-67
2011 Μάρτ./Mar.	-66	-71	-85	-55	-65
2011 Απρ./Apr.	-70	-70	-87	-58	-72
2011 Μάιος/May	-69	-70	-86	-56	-68
2011 Ιούν./Jun.	-75	-73	-90	-63	-73
2011 Ιουλ./Jul.	-77	-74	-89	-71	-77
2011 Αύγ./Aug.	-71	-72	-89	-60	-71
2011 Σεπτ./Sept.	-74	-68	-90	-66	-78
2011 Οκτ./Oct.	-84	-78	-93	-79	-89
2011 Νοέμ./Nov.	-82	-81	-93	-76	-84
2011 Δεκ./Dec.	-82	-82	-93	-77	-85
2012 Ιαν./Jan.	-80	-84	-99	-76	-85
2012 Φεβρ./Feb.	-84	-86	-95	-79	-89

Πηγή: IOBE και Ευρωπαϊκή Επιτροπή, Business and Consumer Survey Results. Εποχικώς διορθωμένα στοιχεία./Source: FEIR and European Commission, Business and Consumer Survey Results. Seasonally adjusted data.

(1) Διαφορά σταθμισμένων ποσοστών θετικών και αρνητικών απαντήσεων (βλ. επεξηγήσεις σελ. xxii)/ Difference between weighted percentages of positive and negative replies (see explanations p.xxiv).

Δείκτης εμπιστοσύνης καταναλωτών/Consumer confidence indicator

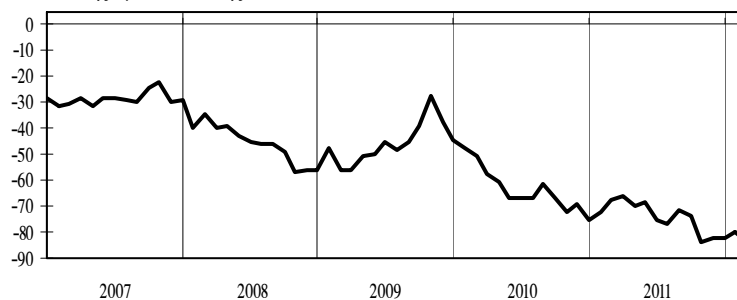

Εκτιμήσεις για τους τελευταίους 12 μήνες
Situation over 12 last months

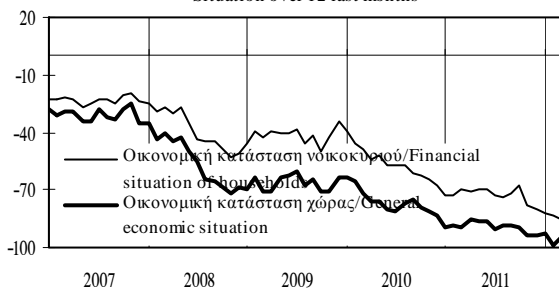

Προβλέψεις για τους επόμενους 12 μήνες
Prospects over 12 next months



Πίνακας Ι.7. ΕΚΤΙΜΗΣΕΙΣ ΚΑΙ ΠΡΟΣΔΟΚΙΕΣ ΚΑΤΑΝΑΛΩΤΩΝ (συνέχεια) (1)

Table I.7. CONSUMER OPINION AND FINANCIAL CONDITIONS (continued) (1)

Περίοδος Period	Εκτιμήσεις για τους τελευταίους 12 μήνες/ Situation over last 12 months		Προβλέψεις για τους επόμενους 12 μήνες/ Prospects over 12 next months	
	Βάσει της γενικής οικονομικής κατάστασης σήμερα είναι κατάλληλη στιγμή για σημαντικές αγορές Major purchases at present	Βάσει της γενικής οικονομικής κατάστασης σήμερα είναι κατάλληλη στιγμή για αποταμίευση Savings at present	Βάσει της γενικής οικονομικής κατάστασης τους προσεχείς 12 μήνες είναι πιθανές οι σημαντικές αγορές Major purchases over 12 next months	Βάσει της γενικής οικονομικής κατάστασης τους προσεχείς 12 μήνες είναι πιθανή η αποταμίευση Savings over 12 next months
2007	-43	-59	-38	-41
2008	-46	-47	-26	-47
2009	-41	-43	-35	-49
2010	-58	-50	-61	-62
2011	-57	-53	-69	-69
2010 III	-62	-55	-68	-60
2010 IV	-56	-49	-63	-67
2011 I	-52	-47	-69	-61
2011 II	-55	-52	-67	-68
2011 III	-63	-57	-69	-70
2011 IV	-56	-55	-71	-75
2010 Σεπτ./Sept.	-62	-48	-73	-57
2010 Οκτ./Oct.	-57	-47	-61	-68
2010 Νοέμ./Nov.	-54	-45	-59	-63
2010 Δεκ./Dec.	-56	-56	-70	-71
2011 Ιαν./Jan.	-58	-49	-75	-64
2011 Φεβρ./Feb.	-50	-47	-67	-59
2011 Μάρτ./Mar.	-48	-47	-65	-60
2011 Απρ./Apr.	-52	-46	-64	-65
2011 Μάιος/May	-53	-52	-67	-66
2011 Ιούν./Jun.	-61	-59	-70	-74
2011 Ιούλ./Jul.	-67	-66	-71	-72
2011 Αύγ./Aug.	-65	-54	-70	-73
2011 Σεπτ./Sept.	-56	-51	-66	-66
2011 Οκτ./Oct.	-59	-58	-71	-75
2011 Νοέμ./Nov.	-57	-58	-73	-78
2011 Δεκ./Dec.	-52	-51	-68	-73
2012 Ιαν./Jan.	-62	-56	-65	-72
2012 Φεβρ./Feb.	-64	-65	-70	-78

Πηγή: IOBE και Ευρωπαϊκή Επιτροπή, Business and Consumer Survey Results. Εποχικώς διορθωμένα στοιχεία./Source: FEIR and European Commission, Business and Consumer Survey Results. Seasonally adjusted data.

(1) Διαφορά σταθμισμένων ποσοστών θετικών και αρνητικών απαντήσεων (βλ. επεξηγήσεις σελ. xxii)/ Difference between weighted percentages of positive and negative replies (see explanations p.xxiv).

Σημαντικές αγορές και αποταμίευση σήμερα
Major purchases and savings at present

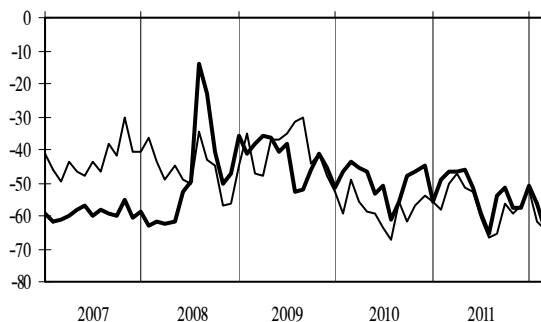

— Σημαντικές αγορές/Major purchases
— Αποταμίευση/Savings

Σημαντικές αγορές και αποταμίευση τους προσεχείς 12 μήνες
Major purchases and savings over 12 next months



— Σημαντικές αγορές/Major purchases
— Αποταμίευση/Savings

Πίνακας Ι.8. ΔΕΙΚΤΗΣ ΥΠΕΥΘΥΝΩΝ ΠΡΟΜΗΘΕΙΩΝ (PMI) - ΜΗΝΙΑΙΑ ΕΡΕΥΝΑ ΣΤΗΝ ΕΛΛΗΝΙΚΗ ΜΕΤΑΠΟΙΗΣΗ

Table I.8. PURCHASING MANAGERS' INDEX (PMI) - MONTHLY SURVEY IN GREEK MANUFACTURING

Περίοδος Period	Δείκτης Υπευθύνων Προμηθειών (PMI) (1) Purchasing Managers' Index (PMI) (1)	Επιμέρους δείκτες(1) / Main components (1)				
		Παραγωγή Output	Παραγγελίες New orders	Παραγγελίες εξαγωγών New export orders	Αδιεκπεραιώτες εργασίες Backlogs of work	Ποσότητα προμηθειών Quantity of purchases
2007	53,7	57,1	54,9	55,0	46,3	54,4
2008	50,4	52,5	49,8	49,1	45,8	49,2
2009	45,3	45,5	45,1	44,4	39,8	43,6
2010	43,8	42,6	41,5	45,9	41,4	41,5
2011	43,6	42,3	41,4	48,7	41,4	41,1
2011 I	43,7	42,8	41,3	46,8	42,7	41,1
2011 II	45,6	45,3	43,7	50,0	41,7	43,8
2011 III	43,9	42,6	43,2	51,2	40,5	41,6
2011 IV	41,1	38,6	37,4	46,6	40,6	38,0
2011 Μάρτ./Mar.	45,4	45,5	43,7	46,3	44,8	45,0
2011 Απρ./Apr.	46,8	47,9	45,7	48,9	42,6	46,7
2011 Μάιος/May	44,5	43,4	41,7	50,1	40,3	42,9
2011 Ιούν./Jun.	45,5	44,7	43,7	51,1	42,2	41,9
2011 Ιούλ./Jul.	45,2	44,2	44,5	51,5	42,5	42,7
2011 Αύγ./Aug.	43,3	41,5	41,8	54,4	39,5	42,7
2011 Σεπτ./Sept.	43,2	42,1	43,3	47,8	39,5	39,5
2011 Οκτ./Oct.	40,5	38,6	37,0	47,7	38,4	36,6
2011 Νοέμ./Nov.	40,9	37,8	37,1	45,1	41,0	36,9
2011 Δεκ./Dec.	42,0	39,3	38,1	47,0	42,4	40,4
2012 Ιαν./Jan.	41,0	37,4	38,0	48,4	40,9	40,7
2012 Φεβρ./Feb.	37,7	34,1	32,9	43,6	34,5	32,0

Πηγή: Markit Economics και Ελληνικό Ινστιτούτο Προμηθειών / Source: Markit Economics and Hellenic Purchasing Institute.

(1) Εποχικά διορθωμένοι δείκτες. Τιμές κάτω του 50 υποδηλώνουν μείωση, τιμές πάνω από το 50 υποδηλώνουν αύξηση/
Seasonally adjusted indices. Values below 50 indicate a decrease, values above 50 indicate an increase.

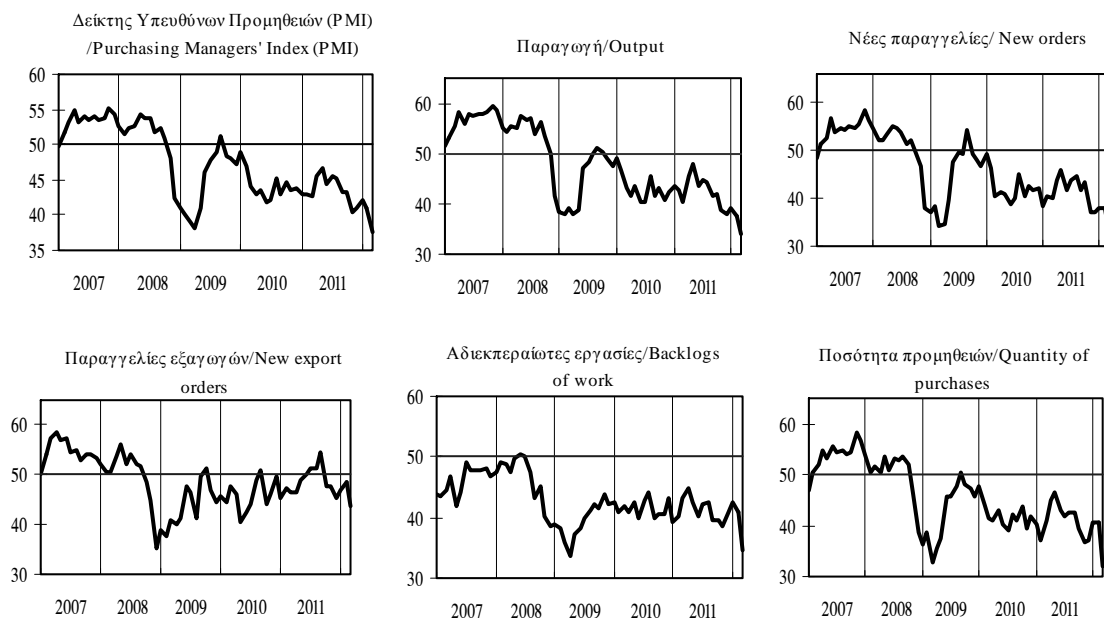

Πίνακας Ι.8. ΔΕΙΚΤΗΣ ΥΠΕΥΘΥΝΩΝ ΠΡΟΜΗΘΕΙΩΝ (PMI) - ΜΗΝΙΑΙΑ ΕΡΕΥΝΑ ΣΤΗΝ ΕΛΛΗΝΙΚΗ ΜΕΤΑΠΟΙΗΣΗ (συνέχεια)

Table I.8. PURCHASING MANAGERS' INDEX (PMI) - MONTHLY SURVEY IN GREEK MANUFACTURING (continued)

Περίοδος Period	Επιμέρους δείκτες (1)/ Main components (1)					
	Τιμές εισροών Input prices	Τιμές εκροών Output prices	Χρόνος παράδοσης προμηθειών Suppliers' delivery times	Αποθέματα προμηθειών Stocks of purchases	Αποθέματα ετοιμών προϊόντων Stocks of finished goods	Απασχόληση Employment
2007	60,0	54,0	48,0	49,0	48,4	51,2
2008	59,9	52,6	46,5	47,8	49,7	47,8
2009	49,6	44,1	53,0	43,7	44,6	45,1
2010	58,9	46,6	48,1	43,2	44,9	42,8
2011	58,8	46,8	48,3	42,0	42,4	43,0
2011 I	64,8	49,6	48,7	42,9	42,4	42,8
2011 II	58,9	46,0	48,2	43,6	44,9	45,0
2011 III	56,2	48,0	49,3	42,3	39,7	42,3
2011 IV	55,2	43,7	47,0	39,4	42,6	41,9
2011 Μάρτ./Mar.	65,4	48,4	48,6	42,0	41,0	45,1
2011 Απρ./Apr.	61,4	47,1	50,2	46,1	44,7	44,9
2011 Μάιος/May	58,9	45,2	46,4	40,7	44,5	45,1
2011 Ιούν./Jun.	56,4	45,6	47,9	44,0	45,5	44,9
2011 Ιούλ./Jul.	54,0	48,1	47,1	43,1	41,1	42,7
2011 Αύγ./Aug.	57,7	49,0	50,5	43,6	41,0	43,1
2011 Σεπτ./Sept.	56,8	46,8	50,2	40,1	36,9	41,2
2011 Οκτ./Oct.	56,4	44,4	49,2	36,7	43,0	42,2
2011 Νοέμ./Nov.	54,1	43,1	45,8	40,7	44,5	40,5
2011 Δεκ./Dec.	55,0	43,5	46,0	40,7	40,1	43,0
2012 Ιαν./Jan.	53,2	42,6	46,8	41,0	41,3	40,8
2012 Φεβρ./Feb.	55,0	42,1	50,6	40,1	42,3	39,3

Πηγή: Markit Economics και Ελληνικό Ινστιτούτο Προμηθειών / Source: Markit Economics and Hellenic Purchasing Institute.

(1) Βλέπε σημείωση στην προηγούμενη σελίδα / See note on previous page.

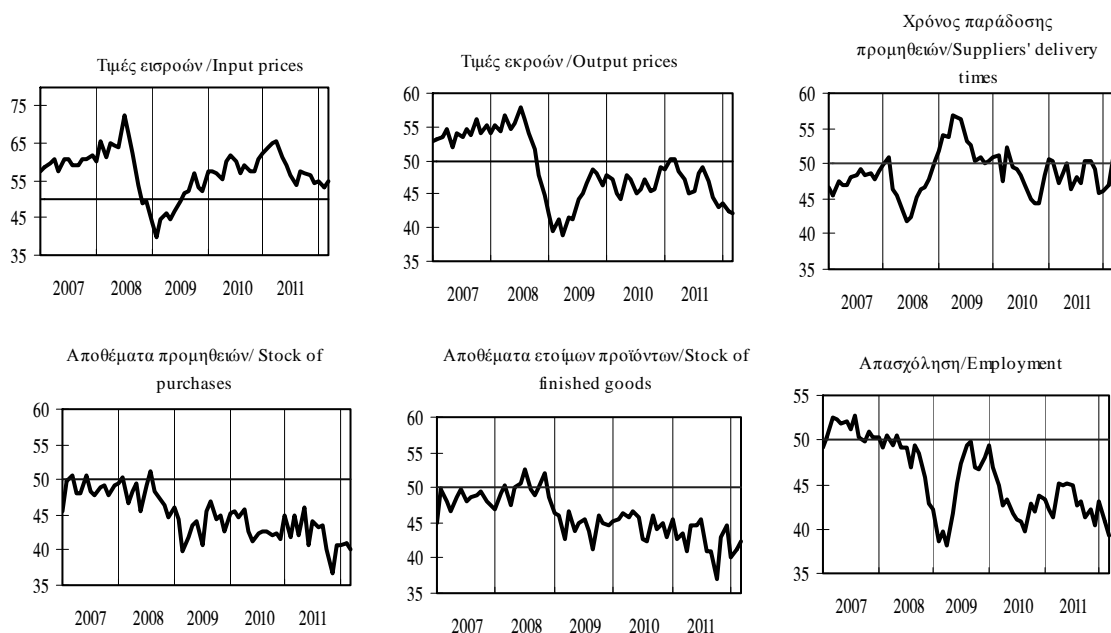

II.

ΕΣΩΤΕΡΙΚΗ ΟΙΚΟΝΟΜΙΑ - ΤΙΜΕΣ

DOMESTIC ECONOMY - PRICES

Πίνακας II.1. ΔΕΙΚΤΗΣ ΤΙΜΩΝ ΚΑΤΑΝΑΛΩΤΗ: ΓΕΝΙΚΟΣ ΚΑΙ ΒΑΣΙΚΕΣ ΚΑΤΗΓΟΡΙΕΣ

Table II.1. CONSUMER PRICE INDEX: ALL ITEMS AND BASIC CATEGORIES

Περίοδος Period	Γενικός ΔTK CPI all items				Αγαθά Goods				Υπηρεσίες Services			
	Δείκτης Index	(% Μεταβολή / Change)			Δείκτης Index	(% Μεταβολή / Change)			Δείκτης Index	(% Μεταβολή / Change)		
		Προηγούμενη περίοδος Previous period	Δεκεμβρίου December	Προηγούμενο έτος Previous year		2009=100	Προηγούμενη περίοδος Previous period	Δεκεμβρίου December		Προηγούμενο έτος Previous year	2009=100	Προηγούμενη περίοδος Previous period
2009	100,0	1,2	2,6	1,2	100,0	-0,5	2,3	-0,5	100,0	3,6	3,1	3,6
2010	104,7	4,7	5,2	4,7	105,6	5,6	7,1	5,6	103,6	3,6	2,6	3,6
2011	108,2	3,3	2,4	3,3	110,0	4,2	2,9	4,2	105,9	2,3	1,9	2,3
2011 I	106,5	-0,2	-0,2	4,7	107,3	-0,9	-0,9	5,9	105,5	0,9	0,9	3,2
II	109,0	2,4	2,2	3,5	111,7	4,1	3,1	4,5	105,7	0,2	1,1	2,4
III	107,6	-1,3	0,9	2,4	108,9	-2,5	0,5	2,9	106,0	0,3	1,4	1,8
IV	109,6	1,9	2,8	2,8	112,2	3,0	3,6	3,6	106,5	0,4	1,9	1,9
2009 Δεκ./Dec.	101,8	0,2	2,6	2,6	101,6	-0,3	2,3	2,3	102,0	0,8	3,1	3,1
2010 Ιαν./Jan.	101,0	-0,7	-0,7	2,4	100,3	-1,3	-1,3	2,0	102,0	0,0	0,0	2,9
Φεβρ./Feb.	100,5	-0,5	-1,3	2,8	99,3	-1,0	-2,3	2,4	102,0	0,0	0,0	3,3
Μάρτ./Mar.	103,7	3,1	1,8	3,9	104,4	5,1	2,7	4,0	102,7	0,7	0,7	3,8
Απρ./Apr.	104,9	1,2	3,0	4,8	106,2	1,8	4,5	5,7	103,1	0,4	1,1	3,7
Μάιος/May	105,7	0,8	3,9	5,4	107,5	1,2	5,8	6,6	103,3	0,2	1,3	3,8
Ιούν./Jun.	105,4	-0,3	3,6	5,2	107,0	-0,5	5,2	6,2	103,4	0,1	1,4	3,9
Ιούλ./Jul.	104,9	-0,5	3,1	5,5	105,6	-1,3	3,9	6,4	104,1	0,6	2,1	4,3
Αύγ./Aug.	104,2	-0,7	2,4	5,5	104,2	-1,3	2,6	6,7	104,2	0,1	2,1	4,0
Σεπτ./Sept.	106,2	1,9	4,4	5,6	107,6	3,3	5,9	7,0	104,3	0,2	2,3	3,6
Οκτ./Oct.	106,4	0,2	4,5	5,2	107,8	0,2	6,1	6,6	104,4	0,1	2,4	3,4
Νοέμ./Nov.	106,6	0,2	4,7	4,9	108,2	0,3	6,4	6,1	104,5	0,1	2,5	3,3
Δεκ./Dec.	107,0	0,4	5,2	5,2	108,9	0,6	7,1	7,1	104,6	0,1	2,6	2,6
2011 Ιαν./Jan.	106,3	-0,7	-0,7	5,2	107,1	-1,7	-1,7	6,8	105,3	0,6	0,6	3,2
Φεβρ./Feb.	104,9	-1,3	-2,0	4,4	104,4	-2,5	-4,1	5,1	105,5	0,2	0,9	3,5
Μάρτ./Mar.	108,3	3,3	1,2	4,5	110,5	5,8	1,5	5,9	105,6	0,1	0,9	2,8
Απρ./Apr.	109,0	0,6	1,8	3,9	111,6	1,1	2,5	5,1	105,7	0,1	1,0	2,5
Μάιος/May	109,2	0,2	2,0	3,3	111,9	0,3	2,8	4,1	105,7	0,0	1,0	2,3
Ιούν./Jun.	109,0	-0,2	1,8	3,3	111,5	-0,4	2,4	4,3	105,7	0,0	1,1	2,2
Ιούλ./Jul.	107,4	-1,4	0,4	2,4	108,8	-2,5	-0,1	3,0	105,8	0,0	1,1	1,7
Αύγ./Aug.	105,9	-1,4	-1,0	1,7	106,1	-2,5	-2,6	1,7	105,8	0,0	1,1	1,6
Σεπτ./Sept.	109,4	3,3	2,2	3,1	111,9	5,5	2,7	3,9	106,4	0,6	1,7	2,0
Οκτ./Oct.	109,6	0,1	2,4	3,0	112,1	0,2	3,0	3,9	106,4	0,0	1,7	1,9
Νοέμ./Nov.	109,7	0,2	2,5	2,9	112,4	0,3	3,2	3,9	106,4	0,0	1,7	1,8
Δεκ./Dec.	109,6	-0,1	2,4	2,4	112,0	-0,3	2,9	2,9	106,6	0,2	1,9	1,9
2012 Ιαν./Jan.	108,7	-0,8	-0,8	2,3	110,0	-1,8	-1,8	2,7	107,2	0,5	0,5	1,8

Πηγή: Επεξεργασία στοιχείων ΕΛΣΤΑΤ. / Source: Calculations based on ELSTAT data.

(%) Μεταβολή έναντι προηγούμενου έτους / Change over previous year

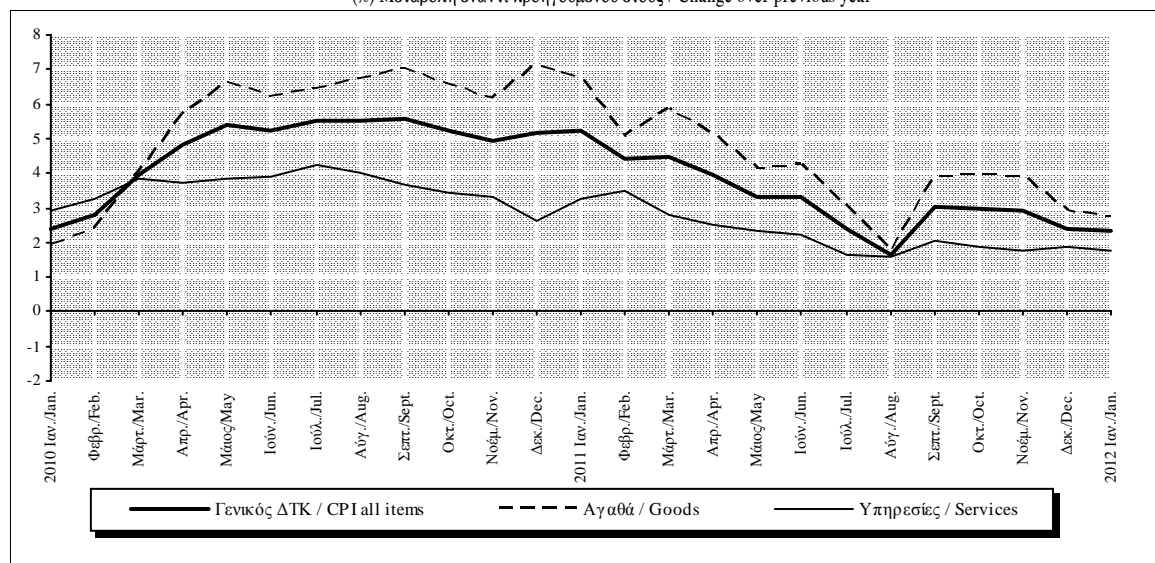

Πίνακας Π1.1. ΔΕΙΚΤΗΣ ΤΙΜΩΝ ΚΑΤΑΝΑΛΩΤΗ: ΓΕΝΙΚΟΣ ΚΑΙ ΒΑΣΙΚΕΣ ΚΑΤΗΓΟΡΙΕΣ (συνέχεια)

Table II.1. CONSUMER PRICE INDEX: ALL ITEMS AND BASIC CATEGORIES (continued)

Περίοδος Period	Διατροφή και μη αλκοολούχα ποτά Food and non-alcoholic beverages				Ενδυση - Υπόδηση Clothing - Footwear				Στέγαση / Housing			
	Δείκτης Index	(% Μεταβολή / Change			Δείκτης Index	(% Μεταβολή / Change			Δείκτης Index	(% Μεταβολή / Change		
		Προηγούμεν. περιόδου Previous period	Δεκεμβρίου December	Προηγούμεν. έτους Previous year		Προηγούμεν. περιόδου Previous period	Δεκεμβρίου December	Προηγούμεν. έτους Previous year		Προηγούμεν. περιόδου Previous period	Δεκεμβρίου December	Προηγούμεν. έτους Previous year
	2009=100				2009=100				2009=100			
2009	100,0	1,9	-1,0	1,9	100,0	3,0	2,8	3,0	100,0	-2,7	3,2	-2,7
2010	100,1	0,1	1,9	0,1	101,7	1,7	2,3	1,7	106,9	6,9	7,5	6,9
2011	103,2	3,1	4,5	3,1	101,1	-0,5	-0,6	-0,5	116,4	8,9	7,9	8,9
2011 I	102,2	1,8	1,8	2,5	91,7	-14,9	-14,9	-3,2	114,1	4,9	4,9	9,7
II	103,7	1,5	3,3	3,4	108,9	18,8	1,1	2,8	116,6	2,2	7,3	8,9
III	102,7	-0,9	2,3	2,8	94,7	-13,0	-12,1	-3,7	116,8	0,2	7,5	8,3
IV	104,1	1,4	3,7	3,7	109,2	15,3	1,4	1,4	118,3	1,2	8,8	8,8
2009 Δεκ./Dec.	98,6	-0,6	-1,0	-1,0	105,3	0,0	2,8	2,8	102,2	-0,2	3,2	3,2
2010 Ιαν./Jan.	99,1	0,6	0,6	-1,9	95,2	-9,6	-9,6	0,1	103,4	1,2	1,2	4,6
Φεβρ./Feb.	100,0	0,8	1,4	-1,7	85,0	-10,7	-19,3	-1,5	103,5	0,2	1,3	5,2
Μάρτ./Mar.	100,1	0,1	1,5	-1,6	103,7	22,0	-1,5	1,2	105,1	1,6	2,9	7,0
Απρ./Apr.	100,9	0,9	2,4	-0,9	105,4	1,6	0,1	2,8	106,5	1,3	4,2	7,3
Μάιος/May	100,6	-0,4	2,0	-1,1	106,2	0,8	0,9	2,4	107,3	0,8	5,0	7,8
Ιούν./Jun.	99,2	-1,4	0,6	-0,8	106,3	0,0	0,9	2,4	107,5	0,2	5,2	7,9
Ιούλ./Jul.	99,0	-0,1	0,5	0,0	98,4	-7,5	-6,6	1,6	107,8	0,3	5,5	8,1
Αύγ./Aug.	100,0	0,9	1,4	2,2	90,4	-8,1	-14,1	0,6	107,9	0,1	5,6	8,1
Σεπτ./Sept.	100,7	0,7	2,1	2,1	106,3	17,6	0,9	2,4	108,0	0,1	5,7	8,0
Οκτ./Oct.	100,3	-0,4	1,7	1,6	107,7	1,3	2,3	2,5	107,9	-0,1	5,6	5,7
Νοέμ./Nov.	100,4	0,2	1,9	1,2	107,8	0,0	2,3	2,4	108,4	0,5	6,1	5,9
Δεκ./Dec.	100,3	0,1	1,9	1,9	107,8	0,0	2,3	2,3	109,8	1,3	7,5	7,5
2011 Ιαν./Jan.	101,5	1,3	1,3	2,4	93,0	-13,7	-13,7	-2,3	112,8	2,7	2,7	9,1
Φεβρ./Feb.	102,4	0,8	2,1	2,4	76,6	-17,6	-28,9	-9,9	113,8	0,9	3,6	9,9
Μάρτ./Mar.	102,6	0,3	2,4	2,5	105,3	37,5	-2,3	1,5	115,7	1,7	5,3	10,0
Απρ./Apr.	103,7	1,0	3,4	2,7	108,2	2,7	0,4	2,6	116,5	0,7	6,1	9,4
Μάιος/May	104,1	0,4	3,8	3,5	109,3	1,1	1,4	2,9	116,6	0,1	6,2	8,7
Ιούν./Jun.	103,3	-0,8	3,0	4,1	109,3	0,0	1,4	2,8	116,7	0,1	6,3	8,6
Ιούλ./Jul.	102,8	-0,5	2,5	3,7	94,4	-13,6	-12,4	-4,0	116,8	0,1	6,3	8,3
Αύγ./Aug.	102,5	-0,2	2,3	2,6	80,5	-14,8	-25,3	-11,0	116,8	0,0	6,3	8,2
Σεπτ./Sept.	102,9	0,4	2,6	2,2	109,3	35,8	1,4	2,8	116,9	0,1	6,5	8,3
Οκτ./Oct.	103,4	0,5	3,1	3,1	110,1	0,8	2,2	2,2	117,8	0,7	7,2	9,2
Νοέμ./Nov.	104,2	0,8	3,9	3,8	110,4	0,2	2,4	2,4	118,5	0,6	7,9	9,3
Δεκ./Dec.	104,8	0,6	4,5	4,5	107,1	-2,9	-0,6	-0,6	118,5	0,0	7,9	7,9
2012 Ιαν./Jan.	104,6	-0,2	-0,2	3,0	93,4	-12,8	-12,8	0,4	122,4	3,3	3,3	8,5

Πηγή: Επεξεργασία στοιχείων ΕΛΣΤΑΤ. / Source: Calculations based on ELSTAT data.

(%) Μεταβολή έναντι προηγούμενου έτους / Change over previous year

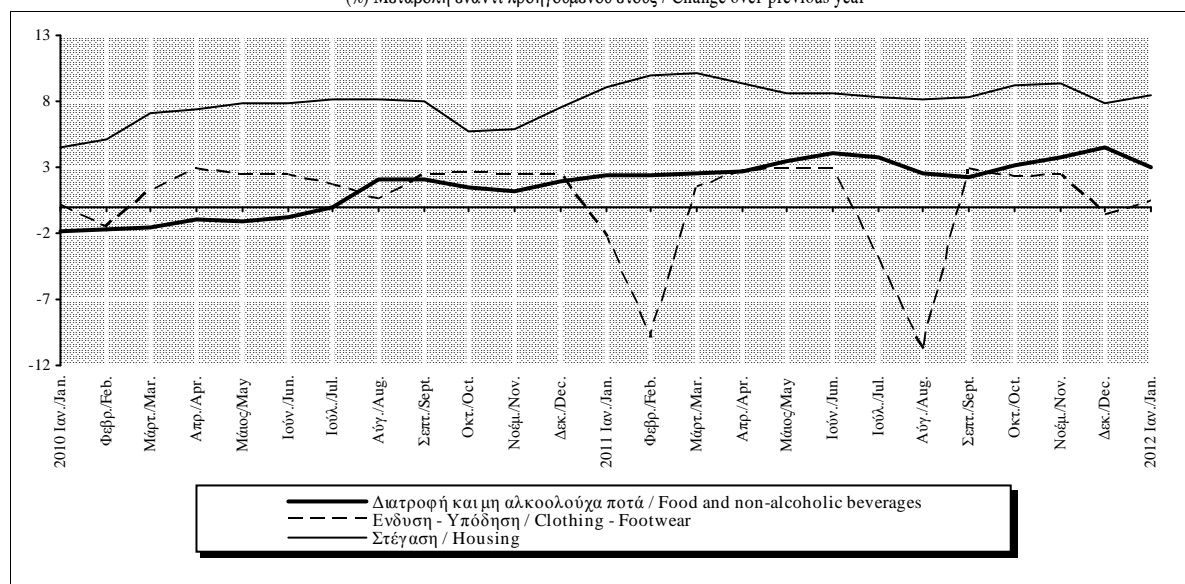

Πίνακας Π1.1. ΔΕΙΚΤΗΣ ΤΙΜΩΝ ΚΑΤΑΝΑΛΩΤΗ: ΓΕΝΙΚΟΣ ΚΑΙ ΒΑΣΙΚΕΣ ΚΑΤΗΓΟΡΙΕΣ (συνέχεια)

Table II.1. CONSUMER PRICE INDEX: ALL ITEMS AND BASIC CATEGORIES (continued)

Περίοδος Period	Διαρκή καταναλωτικά αγαθά-υπηρεσίες Consumer durables				Στάθμιση / Weight 7,36%	Μεταφορές Transport			Στάθμιση / Weight 13,24%	Επικοινωνίες Communications			Στάθμιση / Weight 4,56%		
	Δείκτης Index 2009=100	(% Μεταβολή / Change)				Δείκτης Index 2009=100	(% Μεταβολή / Change)			Δείκτης Index 2009=100	(% Μεταβολή / Change)				
		Προηγούμενου περιόδου Previous period	Δεκεμβρίου December	Προηγούμενου έτους Previous year			Προηγούμενου περιόδου Previous period	Δεκεμβρίου December			Προηγούμενου έτους Previous year	Προηγούμενου περιόδου Previous period		Δεκεμβρίου December	Προηγούμενου έτους Previous year
2009	100,0	1,9	1,3	1,9	100,0	-2,5	8,5	-2,5	100,0	0,5	2,7	0,5			
2010	101,3	1,3	2,1	1,3	116,2	16,2	15,1	16,2	102,9	2,9	1,8	2,9			
2011	102,5	1,2	-0,1	1,2	123,5	6,3	2,0	6,3	104,6	1,6	-0,4	1,6			
2011 I	101,2	-2,2	-2,2	2,2	122,5	2,4	2,4	11,9	104,7	0,7	0,7	3,4			
II	103,5	2,3	0,0	1,1	124,3	1,4	3,9	6,4	104,7	0,0	0,6	2,3			
III	101,4	-2,1	-2,1	1,0	124,3	0,0	3,8	4,5	104,7	0,0	0,6	0,6			
IV	103,8	2,4	0,3	0,3	123,1	-1,0	2,8	2,8	104,4	-0,3	0,3	0,3			
2009 Δεκ./Dec.	101,6	0,1	1,3	1,3	104,7	1,2	8,5	8,5	102,2	0,0	2,7	2,7			
2010 Ιαν./Jan.	98,9	-2,6	-2,6	0,7	105,9	1,1	1,1	9,0	100,7	-1,4	-1,4	1,3			
Φεβρ./Feb.	96,4	-2,5	-5,1	0,1	109,1	3,1	4,2	11,4	100,7	0,0	-1,4	1,8			
Μάρτ./Mar.	101,7	5,5	0,1	1,0	113,6	4,1	8,4	15,5	102,4	1,7	0,2	3,5			
Απρ./Apr.	102,2	0,5	0,6	1,3	115,1	1,3	9,9	18,5	102,4	0,0	0,2	3,5			
Μάιος/May	102,4	0,2	0,8	1,4	117,7	2,3	12,4	20,3	102,4	0,0	0,2	3,7			
Ιούν./Jun.	102,6	0,2	1,0	1,5	117,7	0,0	12,4	18,2	102,4	0,0	0,2	3,7			
Ιούλ./Jul.	100,2	-2,3	-1,3	1,2	119,0	1,1	13,6	18,4	104,0	1,6	1,8	5,4			
Αύγ./Aug.	97,7	-2,5	-3,8	0,9	118,8	-0,1	13,5	16,6	104,0	0,0	1,8	4,2			
Σεπτ./Sept.	103,0	5,4	1,4	1,6	118,8	0,0	13,5	17,7	104,1	0,0	1,8	3,0			
Οκτ./Oct.	103,2	0,2	1,6	1,7	118,9	0,1	13,6	18,2	104,0	0,0	1,8	1,8			
Νοέμ./Nov.	103,5	0,3	1,9	2,0	119,6	0,5	14,2	15,6	104,0	0,0	1,8	1,8			
Δεκ./Dec.	103,7	0,2	2,1	2,1	120,5	0,8	15,1	15,1	104,0	0,0	1,8	1,8			
2011 Ιαν./Jan.	101,3	-2,3	-2,3	2,5	121,7	1,0	1,0	15,0	104,7	0,7	0,7	4,0			
Φεβρ./Feb.	98,8	-2,5	-4,7	2,5	122,2	0,4	1,4	12,0	104,7	0,0	0,7	4,0			
Μάρτ./Mar.	103,5	4,7	-0,3	1,8	123,6	1,2	2,6	8,9	104,7	0,0	0,7	2,3			
Απρ./Apr.	103,4	0,0	-0,3	1,2	124,6	0,8	3,4	8,3	104,7	0,0	0,7	2,3			
Μάιος/May	103,5	0,1	-0,2	1,1	124,6	0,0	3,4	5,9	104,7	0,0	0,6	2,3			
Ιούν./Jun.	103,6	0,1	-0,1	1,0	123,7	-0,7	2,6	5,1	104,7	0,0	0,6	2,3			
Ιούλ./Jul.	101,4	-2,1	-2,2	1,2	124,3	0,5	3,1	4,5	104,7	0,0	0,6	0,7			
Αύγ./Aug.	98,8	-2,5	-4,7	1,2	124,0	-0,2	2,9	4,4	104,7	0,0	0,6	0,7			
Σεπτ./Sept.	103,8	5,0	0,1	0,8	124,5	0,4	3,3	4,8	104,7	0,0	0,6	0,6			
Οκτ./Oct.	103,9	0,1	0,2	0,6	123,4	-0,8	2,4	3,8	104,7	0,0	0,6	0,6			
Νοέμ./Nov.	103,9	0,0	0,2	0,4	122,8	-0,5	1,9	2,7	104,7	0,0	0,6	0,6			
Δεκ./Dec.	103,6	-0,3	-0,1	-0,1	122,9	0,1	2,0	2,0	103,7	-1,0	-0,4	-0,4			
2012 Ιαν./Jan.	99,9	-3,6	-3,6	-1,5	125,1	1,8	1,8	2,8	103,7	0,0	0,0	-1,0			

Πηγή: Επεξεργασία στοιχείων ΕΛΣΤΑΤ. / Source: Calculations based on ELSTAT data.

(%) Μεταβολή έναντι προηγούμενου έτους / Change over previous year

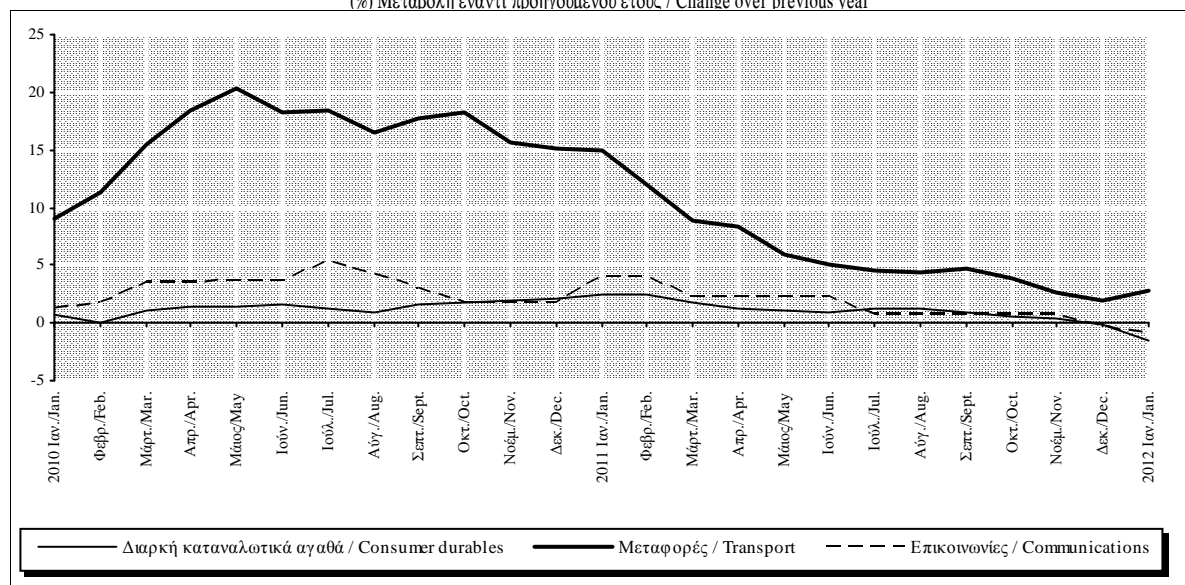

Πίνακας ΠΙ.1. ΔΕΙΚΤΗΣ ΤΙΜΩΝ ΚΑΤΑΝΑΛΩΤΗ: ΓΕΝΙΚΟΣ ΚΑΙ ΒΑΣΙΚΕΣ ΚΑΤΗΓΟΡΙΕΣ (συνέχεια)

Table ΠΙ.1. CONSUMER PRICE INDEX: ALL ITEMS AND BASIC CATEGORIES (continued)

Περίοδος Period	Υγεία Health			Στάθμιση / Weight 7,07%			Εκπαίδευση Education			Στάθμιση / Weight 3,04%			ΔΤΚ χ. μη επεξεργ., τροφ., ενέργεια CPI less unprocessed food and energy			Στάθμιση / Weight 81,84%		
	Δείκτης Index	(% Μεταβολή / Change)			Δείκτης Index	(% Μεταβολή / Change)			Δείκτης Index	(% Μεταβολή / Change)								
		Προηγούμεν. περιόδου Previous period	Δεκεμβρίου December	Προηγούμεν. έτους Previous year		Προηγούμεν. περιόδου Previous period	Δεκεμβρίου December	Προηγούμεν. έτους Previous year		Προηγούμεν. περιόδου Previous period	Δεκεμβρίου December	Προηγούμεν. έτους Previous year						
2009	100,0	3,0	3,2	3,0	100,0	4,1	3,0	4,1	100,0	2,2	1,9	2,2						
2010	101,5	1,5	0,1	1,5	102,0	2,0	0,1	2,0	102,4	2,4	2,1	2,4						
2011	100,9	-0,6	-0,4	-0,6	101,9	-0,1	-0,9	-0,1	103,7	1,3	1,0	1,3						
2011 I	101,1	-0,3	-0,3	-0,7	102,2	0,1	0,1	0,2	102,3	-1,6	-1,6	1,7						
II	101,3	0,2	-0,1	-0,3	102,2	0,0	0,1	0,2	104,5	2,2	0,5	1,6						
III	100,6	-0,6	-0,7	-0,5	102,0	-0,2	-0,2	0,0	103,0	-1,4	-0,9	0,7						
IV	100,7	0,0	-0,7	-0,7	101,2	-0,8	-0,9	-0,9	105,2	2,1	1,2	1,2						
2009 Δεκ./Dec.	101,3	0,3	3,2	3,2	102,0	0,0	3,0	3,0	101,9	0,4	1,9	1,9						
2010 Ιαν./Jan.	101,7	0,4	0,4	3,3	102,0	0,0	0,0	3,0	100,5	-1,3	-1,3	1,4						
Φεβρ./Feb.	101,8	0,1	0,5	2,9	102,0	0,0	0,0	3,0	99,1	-1,4	-2,7	1,3						
Μάρτ./Mar.	102,0	0,2	0,7	2,7	102,0	0,0	0,0	3,0	102,1	3,0	0,2	1,9						
Απρ./Apr.	102,4	0,4	1,0	2,7	102,0	0,0	0,0	3,0	102,7	0,6	0,8	2,6						
Μάιος/May	102,4	0,0	1,1	2,5	102,0	0,0	0,0	3,0	103,0	0,3	1,1	2,9						
Ιούν./Jun.	100,0	-2,4	-1,3	0,0	102,0	0,0	0,0	3,0	102,9	-0,1	1,0	2,8						
Ιούλ./Jul.	101,0	1,0	-0,3	1,0	102,0	0,0	0,0	3,0	102,3	-0,6	0,4	3,0						
Αύγ./Aug.	101,2	0,2	-0,1	1,2	102,0	0,0	0,0	3,0	101,2	-1,0	-0,7	2,9						
Σεπτ./Sept.	101,3	0,1	0,0	0,8	101,9	-0,1	-0,1	0,2	103,6	2,4	1,7	3,0						
Οκτ./Oct.	101,3	0,0	0,0	0,3	102,1	0,2	0,1	0,1	103,9	0,2	2,0	2,8						
Νοέμ./Nov.	101,4	0,1	0,1	0,4	102,1	0,0	0,1	0,1	104,0	0,1	2,1	2,5						
Δεκ./Dec.	101,4	0,0	0,1	0,1	102,1	0,0	0,1	0,1	104,1	0,1	2,1	2,1						
2011 Ιαν./Jan.	101,1	-0,3	-0,3	-0,6	102,2	0,1	0,1	0,2	102,4	-1,6	-1,6	1,9						
Φεβρ./Feb.	101,1	0,0	-0,3	-0,7	102,2	0,0	0,1	0,2	100,4	-2,0	-3,5	1,3						
Μάρτ./Mar.	101,1	0,0	-0,3	-0,8	102,2	0,0	0,1	0,2	104,0	3,5	-0,1	1,8						
Απρ./Apr.	101,1	0,0	-0,2	-1,2	102,2	0,0	0,1	0,2	104,4	0,4	0,3	1,6						
Μάιος/May	101,3	0,2	-0,1	-1,0	102,2	0,0	0,1	0,2	104,6	0,2	0,5	1,5						
Ιούν./Jun.	101,3	0,0	-0,1	1,4	102,2	0,0	0,1	0,2	104,6	0,1	0,5	1,7						
Ιούλ./Jul.	100,5	-0,8	-0,9	-0,5	102,2	0,0	0,1	0,2	102,8	-1,7	-1,2	0,6						
Αύγ./Aug.	100,8	0,2	-0,6	-0,4	102,2	0,0	0,1	0,2	101,1	-1,7	-2,8	-0,1						
Σεπτ./Sept.	100,6	-0,1	-0,7	-0,7	101,5	-0,7	-0,6	-0,4	105,2	4,0	1,1	1,5						
Οκτ./Oct.	100,6	0,0	-0,8	-0,7	101,2	-0,3	-0,9	-0,9	105,2	0,0	1,1	1,3						
Νοέμ./Nov.	100,4	-0,2	-1,0	-1,0	101,2	-0,1	-0,9	-0,9	105,3	0,1	1,1	1,2						
Δεκ./Dec.	100,9	0,5	-0,4	-0,4	101,2	0,0	-0,9	-0,9	105,1	-0,2	1,0	1,0						
2012 Ιαν./Jan.	100,5	-0,4	-0,4	-0,5	101,2	0,0	0,0	-1,0	103,2	-1,8	-1,8	0,8						

Πηγή: Επεξεργασία στοιχείων ΕΛΣΤΑΤ. / Source: Calculations based on ELSTAT data.

(%) Μεταβολή έναντι προηγούμενου έτους / Change over previous year

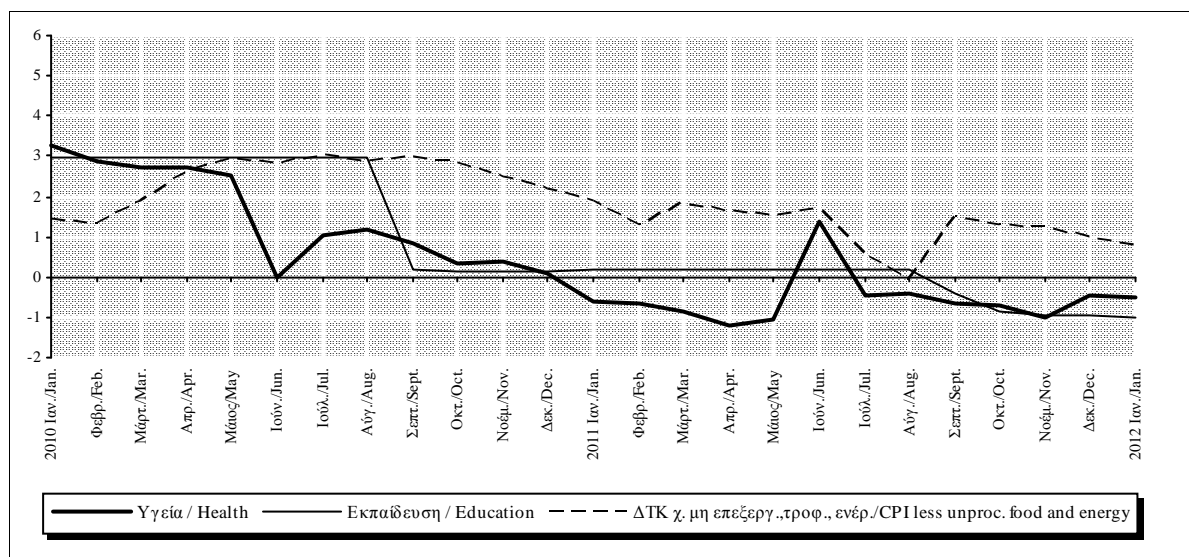

Πίνακας II.1. ΔΕΙΚΤΗΣ ΤΙΜΩΝ ΚΑΤΑΝΑΛΩΤΗ: ΓΕΝΙΚΟΣ ΚΑΙ ΒΑΣΙΚΕΣ ΚΑΤΗΓΟΡΙΕΣ (συνέχεια)

Table II.1. CONSUMER PRICE INDEX: ALL ITEMS AND BASIC CATEGORIES (continued)

Περίοδος Period	Νωπά οπωροκηπευτικά Fresh fruit and vegetables			Καύσιμα Fuels			Μη επεξεργ. τρόφιμα Unprocessed food					
	Δείκτης Index	Στάθμιση / Weight 2,65%			Δείκτης Index	Στάθμιση / Weight 6,48%			Δείκτης Index	Στάθμιση / Weight 7,00%		
		(%) Μεταβολή / Change	Προηγούμεν. περιόδου Previous period	Δεκεμβρίου December		Προηγούμεν. έτους Previous year	(%) Μεταβολή / Change	Προηγούμεν. περιόδου Previous period		Δεκεμβρίου December	Προηγούμεν. έτους Previous year	(%) Μεταβολή / Change
	2009=100				2009=100				2009=100			
2009	100,0	5,3	-7,1	5,3	100,0	-15,7	19,0	-15,7	100,0	4,2	-2,2	4,2
2010	95,7	-4,3	4,1	-4,3	136,2	36,2	38,3	36,2	99,7	-0,3	3,1	-0,3
2011	100,6	5,1	7,5	5,1	161,8	18,8	10,5	18,8	103,3	3,6	4,7	3,6
2011 I	100,5	5,5	5,5	3,4	156,0	8,4	8,4	29,2	102,6	2,8	2,8	3,0
II	107,6	7,1	12,9	10,2	163,3	4,7	13,5	17,1	105,6	2,9	5,7	5,4
III	94,8	-11,9	-0,5	2,0	163,4	0,1	13,6	16,1	101,5	-3,9	1,6	2,6
IV	99,8	5,3	4,7	4,7	164,4	0,6	14,3	14,3	103,4	2,0	3,6	3,6
2009 Δεκ./Dec.	91,3	-4,4	-7,1	-7,1	107,4	-1,3	19,0	19,0	96,9	-1,4	-2,2	-2,2
2010 Ιαν./Jan.	93,2	2,0	2,0	-12,0	111,8	4,1	4,1	24,1	98,0	1,1	1,1	-4,1
Φεβρ./Feb.	98,4	5,6	7,7	-8,8	119,1	6,6	10,9	30,6	100,1	2,2	3,3	-2,6
Μάρτ./Mar.	99,9	1,6	9,5	-7,5	131,2	10,1	22,1	44,2	101,0	0,8	4,2	-1,8
Απρ./Apr.	101,5	1,5	11,1	-7,7	136,8	4,3	27,4	44,4	102,0	1,0	5,3	-1,6
Μάιοσ./May	99,7	-1,8	9,1	-10,6	141,2	3,2	31,4	45,4	100,9	-1,1	4,1	-3,3
Ιούν./Jun.	91,6	-8,1	0,3	-9,7	140,2	-0,7	30,5	39,2	97,7	-3,1	0,8	-2,7
Ιούλ./Jul.	89,0	-2,8	-2,5	-6,6	141,2	0,7	31,5	37,3	96,9	-0,8	0,0	-1,2
Αύγ./Aug.	93,3	4,8	2,1	6,1	140,6	-0,4	31,0	33,1	99,1	2,2	2,2	3,8
Σεπτ./Sept.	96,5	3,5	5,7	4,5	140,5	-0,1	30,8	35,7	100,6	1,5	3,8	3,2
Οκτ./Oct.	95,0	-1,6	4,0	2,1	140,5	0,0	30,9	31,3	99,8	-0,8	2,9	2,3
Νοέμ./Nov.	95,8	0,8	4,9	0,3	142,4	1,3	32,6	30,8	100,0	0,2	3,1	1,7
Δεκ./Dec.	95,0	-0,8	4,1	4,1	148,6	4,3	38,3	38,3	99,9	-0,1	3,1	3,1
2011 Ιαν./Jan.	95,7	0,7	0,7	2,7	152,8	2,8	2,8	36,7	100,8	0,9	0,9	2,9
Φεβρ./Feb.	101,5	6,1	6,8	3,2	154,4	1,0	3,9	29,6	103,1	2,3	3,2	2,9
Μάρτ./Mar.	104,2	2,7	9,7	4,3	160,7	4,1	8,2	22,5	104,0	0,9	4,1	3,0
Απρ./Apr.	108,4	4,0	14,1	6,8	163,8	1,9	10,3	19,7	106,0	1,9	6,1	3,9
Μάιοσ./May	110,2	1,6	15,9	10,6	163,9	0,0	10,3	16,1	106,5	0,5	6,6	5,6
Ιούν./Jun.	104,0	-5,6	9,5	13,6	162,1	-1,1	9,1	15,6	104,2	-2,2	4,3	6,6
Ιούλ./Jul.	97,2	-6,5	2,3	9,3	163,4	0,8	10,0	15,8	102,2	-1,9	2,3	5,4
Αύγ./Aug.	93,7	-3,6	-1,4	0,5	163,0	-0,3	9,7	15,9	101,1	-1,1	1,2	2,0
Σεπτ./Sept.	93,3	-0,4	-1,8	-3,3	163,9	0,6	10,3	16,7	101,1	0,0	1,2	0,5
Οκτ./Oct.	96,3	3,2	1,3	1,4	164,5	0,4	10,7	17,1	102,0	1,0	2,1	2,3
Νοέμ./Nov.	100,8	4,6	6,0	5,2	164,6	0,0	10,8	15,6	103,7	1,6	3,8	3,7
Δεκ./Dec.	102,2	1,4	7,5	7,5	164,1	-0,3	10,5	10,5	104,6	0,9	4,7	4,7
2012 Ιαν./Jan.	99,4	-2,7	-2,7	3,8	171,0	4,2	4,2	11,9	103,5	-1,1	-1,1	2,7

Πηγή: Επεξεργασία στοιχείων ΕΛΣΤΑΤ. / Source: Calculations based on ELSTAT data.

(%) Μεταβολή έναντι προηγούμενου έτους / Change over previous year

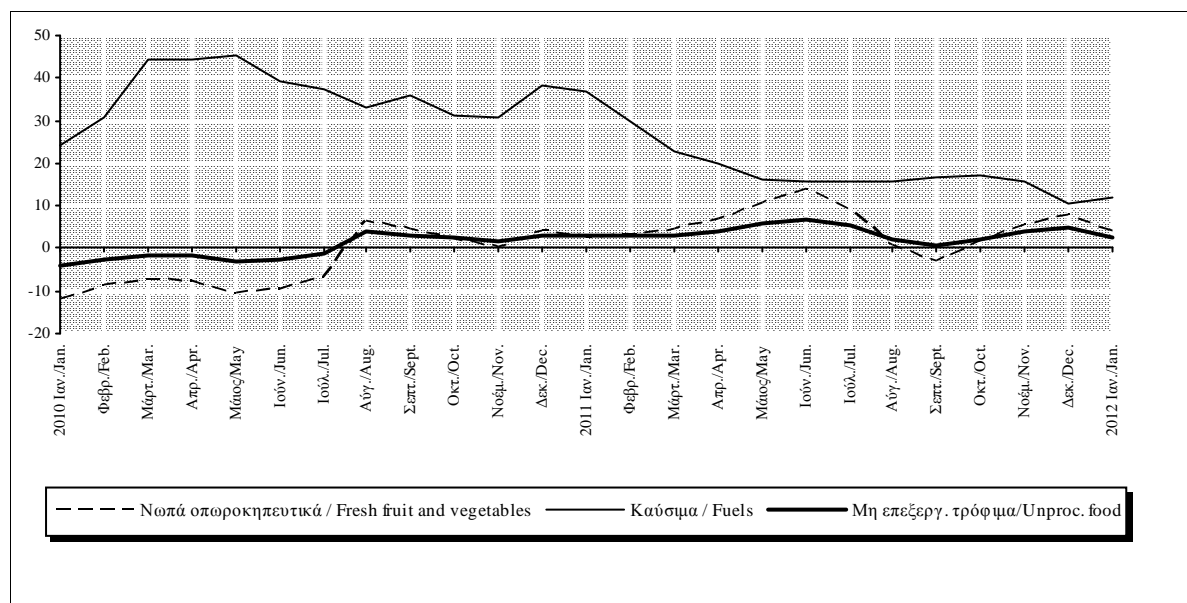

Πίνακας ΠΙ.1. ΔΕΙΚΤΗΣ ΤΙΜΩΝ ΚΑΤΑΝΑΛΩΤΗ: ΓΕΝΙΚΟΣ ΚΑΙ ΒΑΣΙΚΕΣ ΚΑΤΗΓΟΡΙΕΣ (συνέχεια)

Table ΠΙ.1. CONSUMER PRICE INDEX: ALL ITEMS AND BASIC CATEGORIES (continued)

Περίοδος Period	Αγαθά χωρίς διατροφή και μη αλκ. ποτά Goods excluding food and non-alcoholics Στάθμιση / Weight 38,48%				ΔΤΚ χωρίς καύσιμα CPI excluding fuels Στάθμιση / Weight 93,52%				Ενέργεια Energy Στάθμιση / Weight 8,38%			
	Δείκτης Index 2009=100	(% Μεταβολή / Change)			Δείκτης Index 2009=100	(% Μεταβολή / Change)			Δείκτης Index 2009=100	(% Μεταβολή / Change)		
		Προηγούμεν. περιόδου Previous period	Δεκεμβρίου December	Προηγούμεν. έτους Previous year		Προηγούμεν. περιόδου Previous period	Δεκεμβρίου December	Προηγούμεν. έτους Previous year		Προηγούμεν. περιόδου Previous period	Δεκεμβρίου December	Προηγούμεν. έτους Previous year
2009	100,0	-1,7	3,9	-1,7	100,0	2,5	1,7	2,5	100,0	-11,9	14,2	-11,9
2010	108,2	8,2	9,5	8,2	102,8	2,8	3,0	2,8	128,9	28,9	31,5	28,9
2011	113,1	4,5	2,1	4,5	104,5	1,7	1,3	1,7	150,2	16,6	9,4	16,6
2011 I	109,6	-2,2	-2,2	7,3	103,1	-1,3	-1,3	2,5	145,7	7,7	7,7	25,7
II	115,3	5,2	2,9	4,7	105,3	2,1	0,9	2,0	151,3	3,9	11,9	15,3
III	111,6	-3,2	-0,4	2,8	103,7	-1,5	-0,6	0,8	151,5	0,1	12,0	14,0
IV	115,7	3,7	3,3	3,3	105,8	2,0	1,4	1,4	152,2	0,5	12,5	12,5
2009 Δεκ./Dec.	103,1	-0,2	3,9	3,9	101,4	0,3	1,7	1,7	105,7	-1,1	14,2	14,2
2010 Ιαν./Jan.	100,8	-2,2	-2,2	3,9	100,4	-1,1	-1,1	1,2	109,0	3,2	3,2	18,0
Φεβρ./Feb.	99,0	-1,8	-3,9	4,5	99,3	-1,0	-2,1	1,2	114,7	5,2	8,5	22,9
Μάρτ./Mar.	106,4	7,4	3,2	6,8	102,0	2,6	0,5	1,7	124,1	8,2	17,5	33,4
Απρ./Apr.	108,7	2,2	5,5	8,9	102,9	0,9	1,5	2,5	128,5	3,5	21,6	33,8
Μάιος/May	110,8	2,0	7,5	10,4	103,5	0,6	2,1	3,0	133,0	3,5	25,9	36,1
Ιούν./Jun.	110,7	-0,2	7,3	9,5	103,3	-0,2	1,8	3,1	132,3	-0,6	25,2	31,5
Ιούλ./Jul.	108,7	-1,8	5,4	9,5	102,7	-0,6	1,2	3,5	133,3	0,7	26,1	30,4
Αύγ./Aug.	106,3	-2,2	3,1	8,9	102,0	-0,7	0,5	3,7	132,8	-0,3	25,7	27,3
Σεπτ./Sept.	111,0	4,4	7,6	9,3	104,1	2,1	2,6	3,7	132,7	-0,1	25,6	29,2
Οκτ./Oct.	111,4	0,4	8,1	8,9	104,3	0,2	2,8	3,5	132,8	0,0	25,6	26,0
Νοέμ./Nov.	111,9	0,4	8,5	8,4	104,4	0,1	2,9	3,2	134,2	1,1	27,0	25,7
Δεκ./Dec.	112,9	0,9	9,5	9,5	104,5	0,1	3,0	3,0	138,9	3,5	31,5	31,5
2011 Ιαν./Jan.	109,5	-2,9	-2,9	8,6	103,1	-1,4	-1,4	2,7	143,3	3,1	3,1	31,4
Φεβρ./Feb.	105,3	-3,9	-6,7	6,3	101,5	-1,5	-2,9	2,1	144,5	0,9	4,0	26,0
Μάρτ./Mar.	114,0	8,3	1,0	7,1	104,7	3,2	0,2	2,7	149,4	3,4	7,5	20,4
Απρ./Apr.	115,2	1,1	2,1	5,9	105,2	0,5	0,7	2,2	151,8	1,6	9,2	18,1
Μάιος/May	115,5	0,2	2,3	4,2	105,4	0,2	0,9	1,8	151,8	0,0	9,3	14,1
Ιούν./Jun.	115,2	-0,2	2,1	4,1	105,3	-0,1	0,8	1,9	150,4	-0,9	8,3	13,7
Ιούλ./Jul.	111,4	-3,3	-1,3	2,5	103,6	-1,6	-0,9	0,8	151,5	0,7	9,0	13,7
Αύγ./Aug.	107,6	-3,4	-4,6	1,3	102,0	-1,5	-2,4	0,0	151,1	-0,3	8,8	13,8
Σεπτ./Sept.	115,8	7,6	2,6	4,4	105,7	3,6	1,1	1,5	151,9	0,5	9,3	14,4
Οκτ./Oct.	116,0	0,1	2,7	4,0	105,8	0,1	1,2	1,4	152,3	0,3	9,7	14,7
Νοέμ./Nov.	116,0	0,1	2,8	3,7	105,9	0,2	1,4	1,5	152,4	0,0	9,7	13,5
Δεκ./Dec.	115,3	-0,7	2,1	2,1	105,9	-0,1	1,3	1,3	152,0	-0,2	9,4	9,4
2012 Ιαν./Jan.	112,4	-2,5	-2,5	2,6	104,4	-1,3	-1,3	1,3	160,8	5,8	5,8	12,3

Πηγή: Επεξεργασία στοιχείων ΕΛΣΤΑΤ. / Source: Calculations based on ELSTAT data.

(%) Μεταβολή έναντι προηγούμενου έτους / Change over previous year

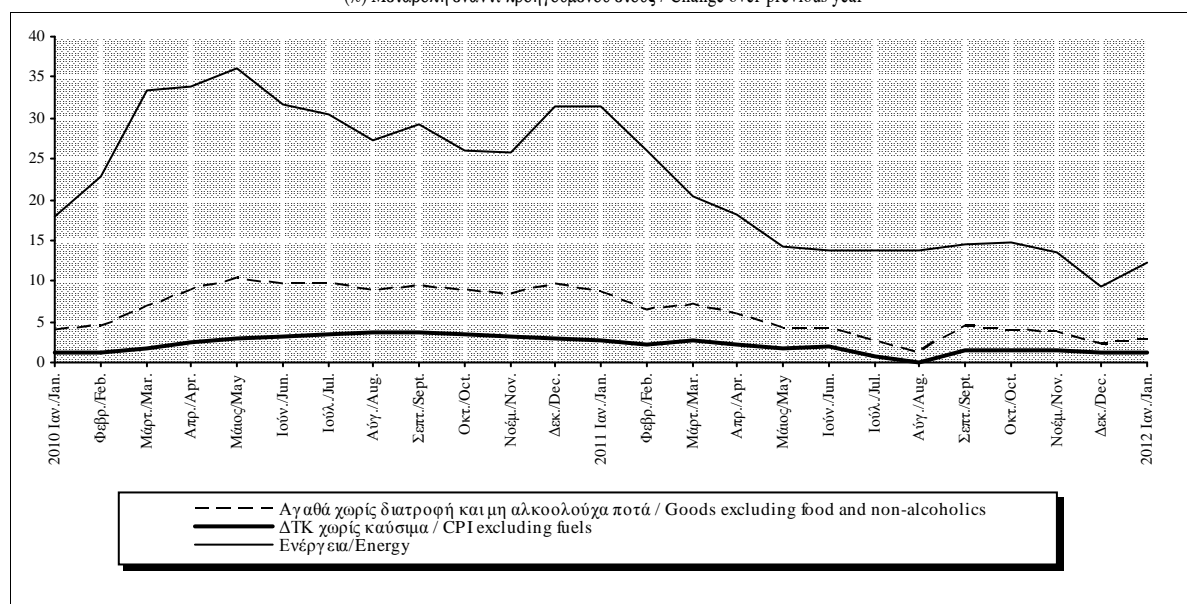

Πίνακας ΠΙ.1. ΔΕΙΚΤΗΣ ΤΙΜΩΝ ΚΑΤΑΝΑΛΩΤΗ: ΓΕΝΙΚΟΣ ΚΑΙ ΒΑΣΙΚΕΣ ΚΑΤΗΓΟΡΙΕΣ (συνέχεια)

Table ΠΙ.1. CONSUMER PRICE INDEX: ALL ITEMS AND BASIC CATEGORIES (continued)

Περίοδος Period	ΔΤΚ χωρίς ν. οπωροκηπευτ. και καύσιμα CPI excluding fr. fruit-veget. and fuels				ΔΤΚ χωρίς διατροφή και καύσιμα CPI excluding food and fuels				Ηλεκτρισμός Electricity			
	Δείκτης Index 2009=100	(% Μεταβολή / Change)			Δείκτης Index 2009=100	(% Μεταβολή / Change)			Δείκτης Index 2009=100	(% Μεταβολή / Change)		
		Προηγούμεν. περιόδου Previous period	Δεκεμβρίου December	Προηγούμεν. έτους Previous year		Προηγούμεν. περιόδου Previous period	Δεκεμβρίου December	Προηγούμεν. έτους Previous year		Προηγούμεν. περιόδου Previous period	Δεκεμβρίου December	Προηγούμεν. έτους Previous year
2009	100,0	2,4	2,0	2,4	100,0	2,6	2,4	2,6	100,0	3,2	0,0	3,2
2010	103,0	3,0	3,0	3,0	103,4	3,4	3,3	3,4	104,8	4,8	7,2	4,8
2011	104,6	1,5	1,1	1,5	104,8	1,3	0,6	1,3	110,8	5,8	3,4	5,8
2011 I	103,2	-1,5	-1,5	2,5	103,3	-2,0	-2,0	2,5	110,8	3,4	3,4	10,5
II	105,2	2,0	0,5	1,7	105,7	2,3	0,3	1,6	110,8	0,0	3,4	6,1
III	104,0	-1,2	-0,7	0,7	104,0	-1,6	-1,3	0,3	110,8	0,0	3,4	3,4
IV	106,0	1,9	1,3	1,3	106,2	2,2	0,8	0,8	110,8	0,0	3,4	3,4
2009 Δεκ./Dec.	101,8	0,4	2,0	2,0	102,1	0,5	2,4	2,4	100,0	0,0	0,0	0,0
2010 Ιαν./Jan.	100,6	-1,1	-1,1	1,6	100,7	-1,4	-1,4	1,9	100,0	0,0	0,0	0,0
Φεβρ./Feb.	99,4	-1,2	-2,4	1,5	99,2	-1,5	-2,9	1,9	100,0	0,0	0,0	0,0
Μάρτ./Mar.	102,0	2,7	0,3	2,0	102,4	3,2	0,3	2,5	100,9	0,9	0,9	0,9
Απρ./Apr.	103,0	0,9	1,2	2,9	103,4	0,9	1,2	3,4	100,9	0,0	0,9	0,9
Μάιοσ./May	103,7	0,7	1,9	3,6	104,2	0,8	2,1	4,1	106,3	5,3	6,3	6,3
Ιούν./Jun.	103,7	0,0	1,9	3,6	104,3	0,0	2,1	4,1	106,3	0,0	6,3	6,3
Ιούλ./Jul.	103,2	-0,5	1,4	3,8	103,6	-0,7	1,4	4,3	107,2	0,9	7,2	7,2
Αύγ./Aug.	102,2	-0,9	0,5	3,6	102,4	-1,1	0,3	4,1	107,2	0,0	7,2	7,2
Σεπτ./Sept.	104,3	2,1	2,5	3,6	104,9	2,4	2,7	4,0	107,2	0,0	7,2	7,2
Οκτ./Oct.	104,6	0,2	2,8	3,5	105,2	0,3	3,1	4,0	107,2	0,0	7,2	7,2
Νοέμ./Nov.	104,7	0,1	2,9	3,3	105,4	0,1	3,2	3,7	107,2	0,0	7,2	7,2
Δεκ./Dec.	104,8	0,1	3,0	3,0	105,4	0,1	3,3	3,3	107,2	0,0	7,2	7,2
2011 Ιαν./Jan.	103,3	-1,5	-1,5	2,7	103,4	-1,9	-1,9	2,7	110,8	3,4	3,4	10,8
Φεβρ./Feb.	101,5	-1,7	-3,2	2,1	101,3	-2,1	-4,0	2,1	110,8	0,0	3,4	10,8
Μάρτ./Mar.	104,7	3,2	-0,1	2,6	105,1	3,8	-0,3	2,7	110,8	0,0	3,4	9,8
Απρ./Apr.	105,1	0,4	0,3	2,1	105,5	0,4	0,1	2,1	110,8	0,0	3,4	9,8
Μάιοσ./May	105,3	0,1	0,4	1,5	105,7	0,2	0,2	1,4	110,8	0,0	3,4	4,3
Ιούν./Jun.	105,3	0,0	0,5	1,6	105,7	0,0	0,3	1,4	110,8	0,0	3,4	4,3
Ιούλ./Jul.	103,8	-1,5	-1,0	0,6	103,7	-1,9	-1,6	0,2	110,8	0,0	3,4	3,4
Αύγ./Aug.	102,2	-1,5	-2,4	0,0	101,9	-1,8	-3,4	-0,6	110,8	0,0	3,4	3,4
Σεπτ./Sept.	106,0	3,7	1,2	1,6	106,3	4,3	0,8	1,3	110,8	0,0	3,4	3,4
Οκτ./Oct.	106,0	0,0	1,2	1,4	106,3	0,0	0,8	1,0	110,8	0,0	3,4	3,4
Νοέμ./Nov.	106,1	0,0	1,2	1,3	106,3	0,0	0,8	0,9	110,8	0,0	3,4	3,4
Δεκ./Dec.	106,0	-0,1	1,1	1,1	106,1	-0,2	0,6	0,6	110,8	0,0	3,4	3,4
2012 Ιαν./Jan.	104,6	-1,3	-1,3	1,3	104,4	-1,6	-1,6	1,0	126,2	13,9	13,9	13,9

Πηγή: Επεξεργασία στοιχείων ΕΛΣΤΑΤ. / Source: Calculations based on ELSTAT data.

(%) Μεταβολή έναντι προηγούμενου έτους / Change over previous year

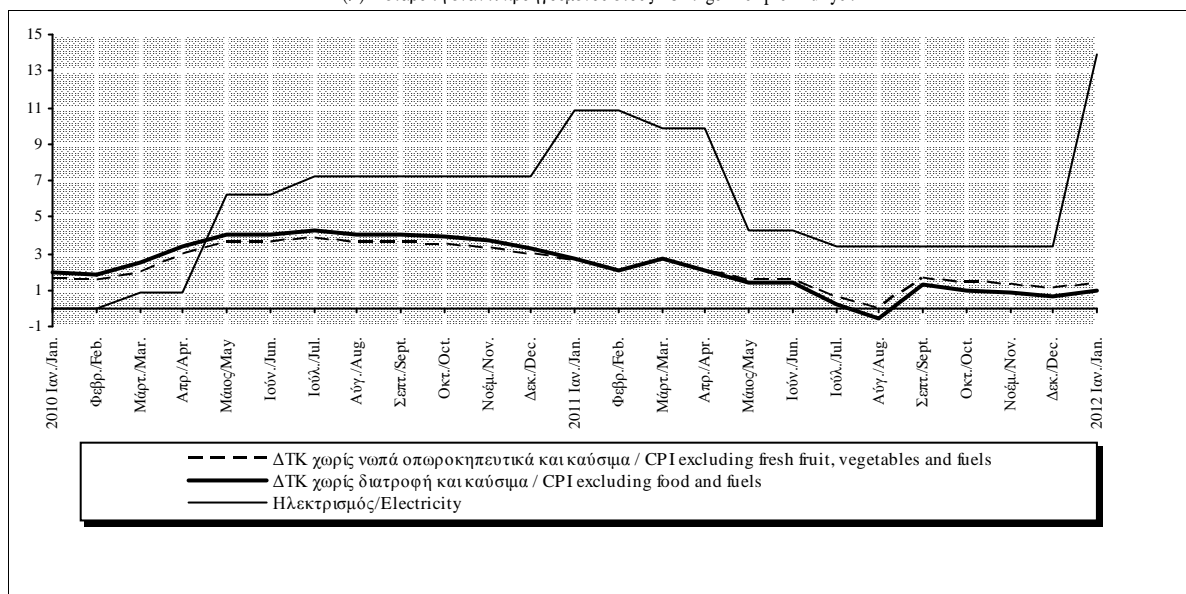

Πίνακας II.2.1. ΔΕΙΚΤΗΣ ΤΙΜΩΝ ΠΑΡΑΓΩΓΟΥ ΣΤΗ ΒΙΟΜΗΧΑΝΙΑ ΓΙΑ ΤΗΝ ΕΓΧΩΡΙΑ ΑΓΟΡΑ: Γενικός και βασικές κατηγορίες

Table II.2.1. PRODUCER PRICE INDEX IN INDUSTRY FOR THE DOMESTIC MARKET: All items and basic categories

Περίοδος Period	Γενικός All items		Στάθμιση / Weight 100,0%		Γενικός χωρίς την ενέργεια All items excluding energy		Στάθμιση / Weight 65,01%		Ενδιάμεσα αγαθά Intermediate goods		Στάθμιση / Weight 26,93%	
	Δείκτης Index 2005=100	(% Μεταβολή / Change)			Δείκτης Index 2005=100	(% Μεταβολή / Change)			Δείκτης Index 2005=100	(% Μεταβολή / Change)		
		Προηγούμεν. περιόδου Previous period	Δεκεμβρίου December	Προηγούμεν. έτους Previous year		Προηγούμεν. περιόδου Previous period	Δεκεμβρίου December	Προηγούμεν. έτους Previous year		Προηγούμεν. περιόδου Previous period	Δεκεμβρίου December	Προηγούμεν. έτους Previous year
2009	115,8	-5,8	4,5	-5,8	116,3	-0,1	1,0	-0,1	122,0	-1,2	1,4	-1,2
2010	122,9	6,1	6,9	6,1	117,4	0,9	1,2	0,9	124,8	2,3	3,6	2,3
2011	132,0	7,4	5,7	7,4	120,5	2,7	1,9	2,7	130,8	4,8	2,1	4,8
2011 I	129,9	3,9	3,9	7,6	120,0	1,4	1,4	2,6	130,5	2,4	2,4	6,3
II	132,1	1,7	5,7	7,1	120,5	0,4	1,8	3,0	130,9	0,3	2,8	5,7
III	132,6	0,4	6,1	8,1	120,7	0,2	2,0	2,8	131,1	0,2	3,0	4,7
IV	133,6	0,8	6,9	6,9	120,9	0,2	2,2	2,2	130,9	-0,2	2,8	2,8
2009 Δεκ./Dec.	118,7	0,2	4,5	4,5	117,4	0,3	1,0	1,0	123,8	0,5	1,4	1,4
2010 Ιαν./Jan.	120,0	1,0	1,0	5,2	116,8	-0,5	-0,5	0,6	122,5	-1,1	-1,1	0,4
Φεβρ./Feb.	120,2	0,2	1,3	6,2	117,0	0,2	-0,3	1,2	122,7	0,2	-0,9	1,6
Μάρτ./Mar.	121,8	1,3	2,6	7,9	117,1	0,0	-0,3	1,5	123,1	0,4	-0,5	2,5
Απρ./Apr.	123,5	1,4	4,0	9,1	117,2	0,2	-0,1	1,5	123,7	0,4	-0,1	2,6
Μάιος/May	122,7	-0,6	3,4	7,3	116,8	-0,4	-0,5	1,0	123,8	0,1	0,0	2,3
Ιούν./Jun.	123,8	0,9	4,3	6,1	116,8	0,0	-0,5	0,8	124,1	0,3	0,2	2,1
Ιούλ./Jul.	122,3	-1,2	3,0	5,5	117,0	0,2	-0,4	0,7	124,5	0,3	0,6	2,3
Αύγ./Aug.	122,6	0,2	3,3	4,0	117,3	0,3	-0,1	0,7	125,2	0,5	1,1	2,4
Σεπτ./Sept.	123,0	0,4	3,6	5,3	117,7	0,3	0,3	0,4	126,2	0,8	1,9	2,2
Οκτ./Oct.	123,2	0,1	3,7	4,4	118,0	0,2	0,5	0,7	126,7	0,4	2,3	2,8
Νοέμ./Nov.	124,8	1,4	5,1	5,4	118,2	0,2	0,7	1,0	127,2	0,4	2,7	3,2
Δεκ./Dec.	126,9	1,7	6,9	6,9	118,8	0,5	1,2	1,2	128,3	0,9	3,6	3,6
2011 Ιαν./Jan.	128,1	0,9	0,9	6,8	119,5	0,6	0,6	2,3	129,8	1,2	1,2	6,0
Φεβρ./Feb.	129,8	1,4	2,3	8,0	120,1	0,5	1,1	2,6	130,6	0,6	1,9	6,5
Μάρτ./Mar.	131,7	1,5	3,8	8,2	120,4	0,2	1,3	2,9	131,0	0,2	2,1	6,4
Απρ./Apr.	133,3	1,2	5,0	7,9	120,5	0,1	1,4	2,8	130,8	-0,1	2,0	5,8
Μάιος/May	131,5	-1,4	3,6	7,1	120,4	-0,1	1,3	3,1	130,7	-0,1	1,9	5,6
Ιούν./Jun.	131,6	0,1	3,7	6,3	120,5	0,1	1,4	3,1	131,1	0,3	2,2	5,7
Ιούλ./Jul.	133,0	1,1	4,8	8,7	120,6	0,1	1,5	3,1	131,4	0,2	2,5	5,6
Αύγ./Aug.	131,8	-0,9	3,9	7,5	120,7	0,1	1,6	2,8	131,2	-0,1	2,3	4,9
Σεπτ./Sept.	133,0	0,9	4,8	8,1	120,8	0,1	1,6	2,6	130,8	-0,4	1,9	3,6
Οκτ./Oct.	132,9	0,0	4,7	7,9	120,8	0,1	1,7	2,4	130,9	0,1	2,0	3,3
Νοέμ./Nov.	133,8	0,7	5,4	7,2	120,9	0,0	1,7	2,2	130,8	-0,1	2,0	2,9
Δεκ./Dec.	134,1	0,2	5,7	5,7	121,1	0,1	1,9	1,9	131,0	0,1	2,1	2,1
2012 Ιαν./Jan.	137,9	2,8	2,8	7,7	121,4	0,3	0,3	1,5	131,7	0,5	0,5	1,4

Πηγή: Επεξεργασία στοιχείων ΕΛΣΤΑΤ. / Source: Calculations based on ELSTAT data.

(%) Μεταβολή έναντι προηγούμενου έτους / Change over previous year

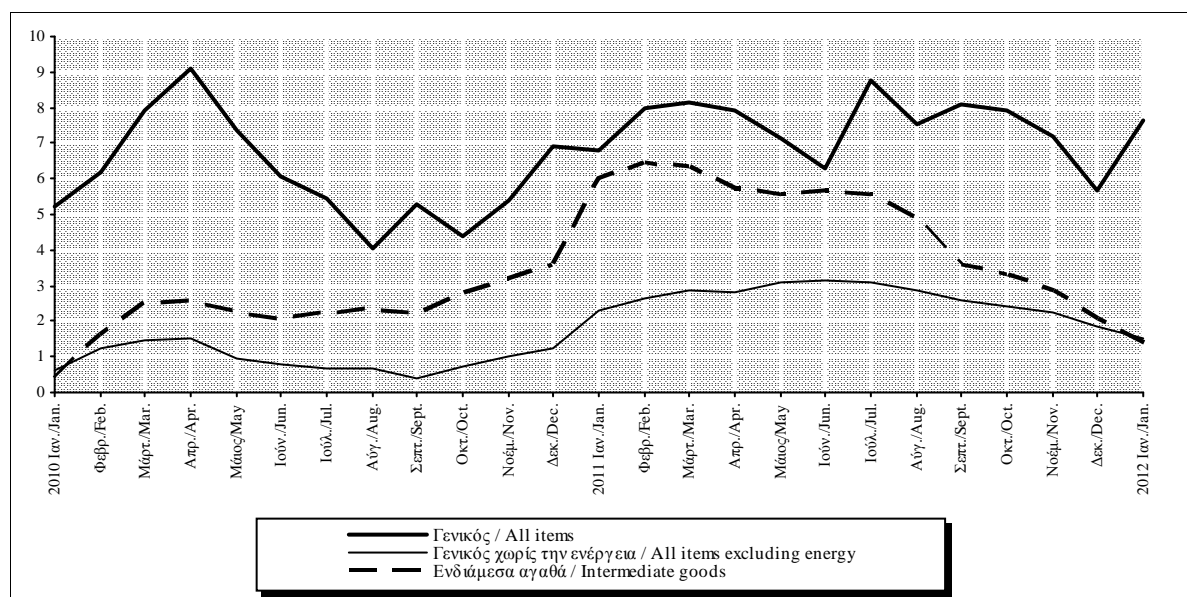

Πίνακας Π.2.1. ΔΕΙΚΤΗΣ ΤΙΜΩΝ ΠΑΡΑΓΩΓΟΥ ΣΤΗ ΒΙΟΜΗΧΑΝΙΑ ΓΙΑ ΤΗΝ ΕΓΧΩΡΙΑ ΑΓΟΡΑ: Γενικός και βασικές κατηγορίες (συνέχ.)

Table II.2.1. PRODUCER PRICE INDEX IN INDUSTRY FOR THE DOMESTIC MARKET: All items and basic categories (continued)

Περίοδος Period	Κεφαλαιακά αγαθά Capital goods				Διαρκή καταναλωτικά αγαθά Durable consumer goods				Μη διαρκή καταναλωτικά αγαθά Non-durable consumer goods			
	Δείκτης Index 2005=100	Στάθμιση / Weight 4,62%			Δείκτης Index 2005=100	Στάθμιση / Weight 1,73%			Δείκτης Index 2005=100	Στάθμιση / Weight 31,73%		
		(% Μεταβολή / Change)				(% Μεταβολή / Change)				(% Μεταβολή / Change)		
		Προηγούμεν. περιόδου Previous period	Δεκεμβρίου December	Προηγούμεν. έτους Previous year		Προηγούμεν. περιόδου Previous period	Δεκεμβρίου December	Προηγούμεν. έτους Previous year		Προηγούμεν. περιόδου Previous period	Δεκεμβρίου December	Προηγούμεν. έτους Previous year
2009	116,6	0,2	-0,3	0,2	114,7	3,7	1,7	3,7	111,5	0,7	0,8	0,7
2010	117,7	0,9	0,4	0,9	115,7	0,9	0,6	0,9	111,2	-0,3	-0,9	-0,3
2011	117,9	0,2	0,3	0,2	115,9	0,2	0,5	0,2	112,4	1,1	1,9	1,1
2011 I	118,1	0,1	0,1	0,5	115,9	0,0	0,0	0,5	111,6	0,7	0,7	-0,4
II	117,8	-0,3	-0,2	0,2	116,0	0,1	0,1	0,2	112,3	0,6	1,2	1,1
III	117,8	0,0	-0,2	0,2	115,9	-0,1	0,0	0,0	112,5	0,2	1,5	1,7
IV	118,1	0,3	0,1	0,1	116,0	0,1	0,1	0,1	113,1	0,5	2,0	2,0
2009 Δεκ./Dec.	117,5	0,1	-0,3	-0,3	115,0	-0,3	1,7	1,7	112,1	0,2	0,8	0,8
2010 Ιαν./Jan.	117,6	0,1	0,1	0,9	115,2	0,2	0,2	1,7	112,0	-0,1	-0,1	0,8
Φεβρ./Feb.	117,6	0,0	0,1	1,5	115,3	0,1	0,3	1,5	112,2	0,2	0,1	0,9
Μάρτ./Mar.	117,5	-0,1	0,0	1,2	115,4	0,0	0,3	0,9	111,9	-0,3	-0,2	0,6
Απρ./Apr.	117,5	0,0	0,0	1,2	115,4	0,1	0,4	0,5	111,8	-0,1	-0,2	0,7
Μάιος/May	117,5	0,0	0,0	1,1	115,9	0,4	0,8	0,9	110,8	-0,9	-1,2	-0,2
Ιούν./Jun.	117,5	0,0	0,0	1,1	115,9	0,0	0,8	0,9	110,6	-0,2	-1,4	-0,5
Ιούλ./Jul.	117,5	0,0	0,0	0,8	115,9	0,0	0,8	0,9	110,6	0,0	-1,3	-0,8
Αύγ./Aug.	117,5	0,0	0,0	0,7	115,9	0,0	0,8	0,5	110,8	0,1	-1,2	-0,9
Σεπτ./Sept.	117,6	0,1	0,1	0,8	115,9	0,0	0,8	0,5	110,7	-0,1	-1,3	-1,4
Οκτ./Oct.	118,0	0,3	0,4	0,6	116,0	0,0	0,9	0,7	110,7	0,1	-1,2	-1,2
Νοέμ./Nov.	118,0	0,0	0,4	0,6	116,0	0,0	0,9	0,6	110,8	0,1	-1,1	-1,0
Δεκ./Dec.	118,0	0,0	0,4	0,4	115,7	-0,2	0,6	0,6	111,1	0,3	-0,9	-0,9
2011 Ιαν./Jan.	118,1	0,1	0,1	0,4	115,8	0,1	0,1	0,5	111,2	0,1	0,1	-0,7
Φεβρ./Feb.	118,1	0,0	0,1	0,4	115,8	0,0	0,1	0,4	111,7	0,5	0,5	-0,4
Μάρτ./Mar.	118,1	0,0	0,1	0,5	116,0	0,2	0,3	0,6	112,0	0,3	0,8	0,1
Απρ./Apr.	117,8	-0,3	-0,2	0,3	116,0	0,0	0,2	0,5	112,5	0,4	1,2	0,6
Μάιος/May	117,8	0,0	-0,2	0,3	115,9	0,0	0,2	0,1	112,2	-0,2	1,0	1,3
Ιούν./Jun.	117,6	-0,1	-0,3	0,1	116,0	0,0	0,2	0,1	112,1	-0,1	0,9	1,4
Ιούλ./Jul.	117,8	0,1	-0,2	0,2	115,9	-0,1	0,2	0,0	112,1	0,0	0,9	1,4
Αύγ./Aug.	117,7	-0,1	-0,3	0,1	115,9	0,0	0,1	0,0	112,4	0,3	1,2	1,5
Σεπτ./Sept.	117,8	0,1	-0,2	0,1	115,9	0,0	0,2	0,0	113,0	0,5	1,7	2,1
Οκτ./Oct.	117,8	0,0	-0,2	-0,2	115,9	0,0	0,1	-0,1	113,0	0,0	1,7	2,1
Νοέμ./Nov.	118,2	0,3	0,1	0,1	115,9	0,0	0,1	-0,1	113,1	0,1	1,8	2,1
Δεκ./Dec.	118,3	0,1	0,3	0,3	116,3	0,4	0,5	0,5	113,3	0,2	1,9	1,9
2012 Ιαν./Jan.	118,1	-0,2	-0,2	0,0	116,2	-0,1	-0,1	0,3	113,4	0,1	0,1	2,0

Πηγή: Επεξεργασία στοιχείων ΕΛΣΤΑΤ. / Source: Calculations based on ELSTAT data.

(%) Μεταβολή έναντι προηγούμενου έτους / Change over previous year

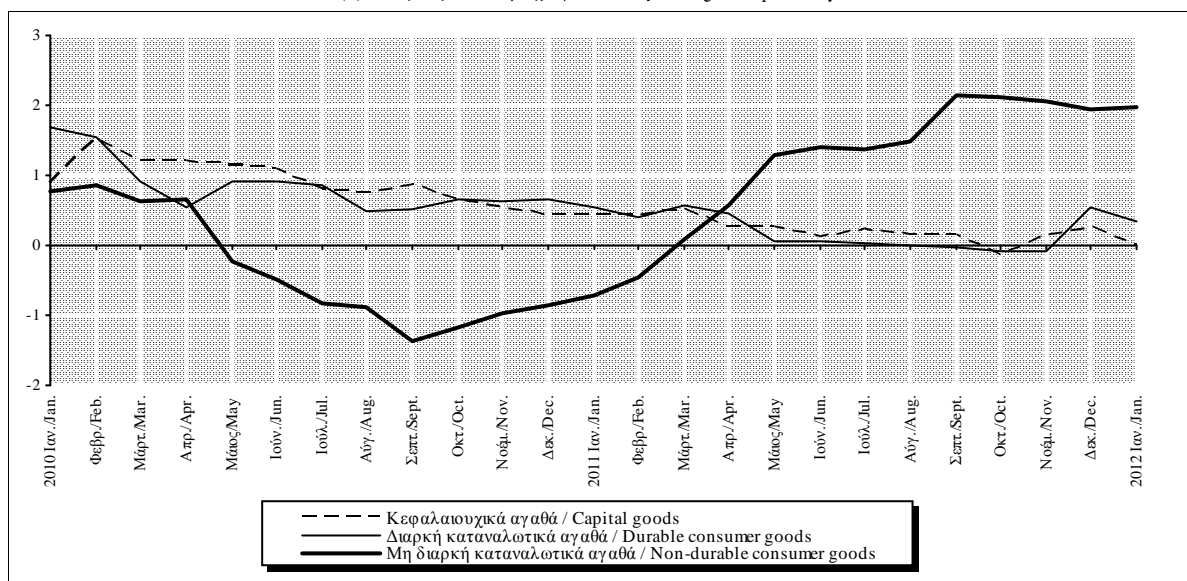

Πίνακας II.2.1. ΔΕΙΚΤΗΣ ΤΙΜΩΝ ΠΑΡΑΓΩΓΟΥ ΣΤΗ ΒΙΟΜΗΧΑΝΙΑ ΓΙΑ ΤΗΝ ΕΓΧΩΡΙΑ ΑΓΟΡΑ: Γενικός και βασικές κατηγορίες (συνέχεια)

Table II.2.1. PRODUCER PRICE INDEX IN INDUSTRY FOR THE DOMESTIC MARKET: All items and basic categories (continued)

Περίοδος Period	Καταναλωτικά αγαθά σύνολο Consumer goods total				Ενέργεια σύνολο Energy total				Καύσιμα Fuel			
	Δείκτης Index 2005=100	(% Μεταβολή / Change)			Δείκτης Index 2005=100	(% Μεταβολή / Change)			Δείκτης Index 2005=100	(% Μεταβολή / Change)		
		Προηγούμεν. περιόδου Previous period	Δεκεμβρίου December	Προηγούμεν. έτους Previous year		Προηγούμεν. περιόδου Previous period	Δεκεμβρίου December	Προηγούμεν. έτους Previous year		Προηγούμεν. περιόδου Previous period	Δεκεμβρίου December	Προηγούμεν. έτους Previous year
2009	111,7	0,9	0,9	0,9	115,0	-15,0	11,4	-15,0	104,2	-28,6	42,6	-28,6
2010	111,4	-0,3	-0,8	-0,3	133,1	15,8	17,2	15,8	137,8	32,3	31,9	32,3
2011	112,6	1,1	1,9	1,1	153,4	15,3	11,6	15,3	175,9	27,6	17,6	27,6
2011 I	111,9	0,6	0,6	-0,3	148,2	8,0	8,0	16,2	167,9	16,1	16,1	31,2
II	112,5	0,5	1,2	1,0	153,7	3,7	12,0	13,7	177,8	5,9	22,9	24,7
III	112,7	0,2	1,4	1,6	154,7	0,7	12,7	16,8	177,6	-0,1	22,8	30,3
IV	113,3	0,5	1,9	1,9	157,2	1,6	14,5	14,5	180,2	1,5	24,6	24,6
2009 Δεκ./Dec.	112,3	0,1	0,9	0,9	121,2	0,1	11,4	11,4	116,9	-0,2	42,6	42,6
2010 Ιαν./Jan.	112,2	-0,1	-0,1	0,8	125,8	3,8	3,8	14,2	124,5	6,5	6,5	40,9
Φεβρ./Feb.	112,4	0,2	0,1	0,9	126,2	0,4	4,2	15,9	125,3	0,6	7,2	43,9
Μάρτ./Mar.	112,1	-0,2	-0,1	0,6	130,6	3,5	7,8	20,7	134,2	7,1	14,8	55,2
Απρ./Apr.	112,0	-0,1	-0,2	0,7	135,1	3,4	11,5	24,1	142,6	6,2	21,9	52,7
Μάιος/May	111,1	-0,9	-1,1	-0,2	133,8	-0,9	10,4	19,6	140,0	-1,8	19,7	39,4
Ιούν./Jun.	110,9	-0,2	-1,2	-0,4	136,7	2,2	12,8	15,7	145,1	3,6	24,0	28,0
Ιούλ./Jul.	110,9	0,0	-1,2	-0,7	132,2	-3,3	9,1	14,4	135,9	-6,3	16,2	26,5
Αύγ./Aug.	111,0	0,1	-1,1	-0,8	132,3	0,1	9,2	10,1	136,5	0,5	16,7	16,4
Σεπτ./Sept.	110,9	-0,1	-1,2	-1,3	132,9	0,4	9,7	14,4	136,3	-0,1	16,6	25,6
Οκτ./Oct.	111,0	0,1	-1,1	-1,1	132,8	-0,1	9,6	11,0	137,0	0,5	17,2	20,2
Νοέμ./Nov.	111,1	0,1	-1,0	-0,9	137,1	3,2	13,1	13,3	142,5	4,0	21,9	21,6
Δεκ./Dec.	111,4	0,2	-0,8	-0,8	141,9	3,6	17,2	17,2	154,2	8,2	31,9	31,9
2011 Ιαν./Jan.	111,4	0,1	0,1	-0,6	144,0	1,4	1,4	14,5	158,9	3,0	3,0	27,6
Φεβρ./Feb.	111,9	0,4	0,5	-0,4	147,8	2,7	4,1	17,1	166,8	5,0	8,2	33,1
Μάρτ./Mar.	112,2	0,3	0,8	0,1	152,8	3,3	7,6	17,0	178,0	6,7	15,4	32,6
Απρ./Apr.	112,7	0,4	1,2	0,6	156,9	2,7	10,5	16,2	184,6	3,7	19,7	29,5
Μάιος/May	112,4	-0,2	0,9	1,2	152,0	-3,1	7,1	13,7	174,6	-5,4	13,2	24,7
Ιούν./Jun.	112,3	-0,1	0,9	1,3	152,1	0,1	7,2	11,3	174,1	-0,3	12,9	20,0
Ιούλ./Jul.	112,3	0,0	0,9	1,3	156,0	2,5	9,9	18,0	181,1	4,0	17,4	33,3
Αύγ./Aug.	112,6	0,2	1,1	1,4	152,5	-2,2	7,5	15,3	173,2	-4,4	12,3	26,8
Σεπτ./Sept.	113,2	0,5	1,6	2,0	155,6	2,0	9,6	17,1	178,5	3,1	15,7	30,9
Οκτ./Oct.	113,2	0,0	1,6	2,0	155,3	-0,2	9,4	17,0	177,8	-0,3	15,3	29,8
Νοέμ./Nov.	113,3	0,1	1,7	1,9	157,8	1,6	11,2	15,1	181,4	2,0	17,6	27,3
Δεκ./Dec.	113,5	0,2	1,9	1,9	158,4	0,4	11,6	11,6	181,4	0,0	17,6	17,6
2012 Ιαν./Jan.	113,5	0,1	0,1	1,9	168,5	6,4	6,4	17,1	193,4	6,6	6,6	21,7

Πηγή: Επεξεργασία στοιχείων ΕΛΣΤΑΤ. / Source: Calculations based on ELSTAT data.

(%) Μεταβολή έναντι προηγούμενου έτους / Change over previous year

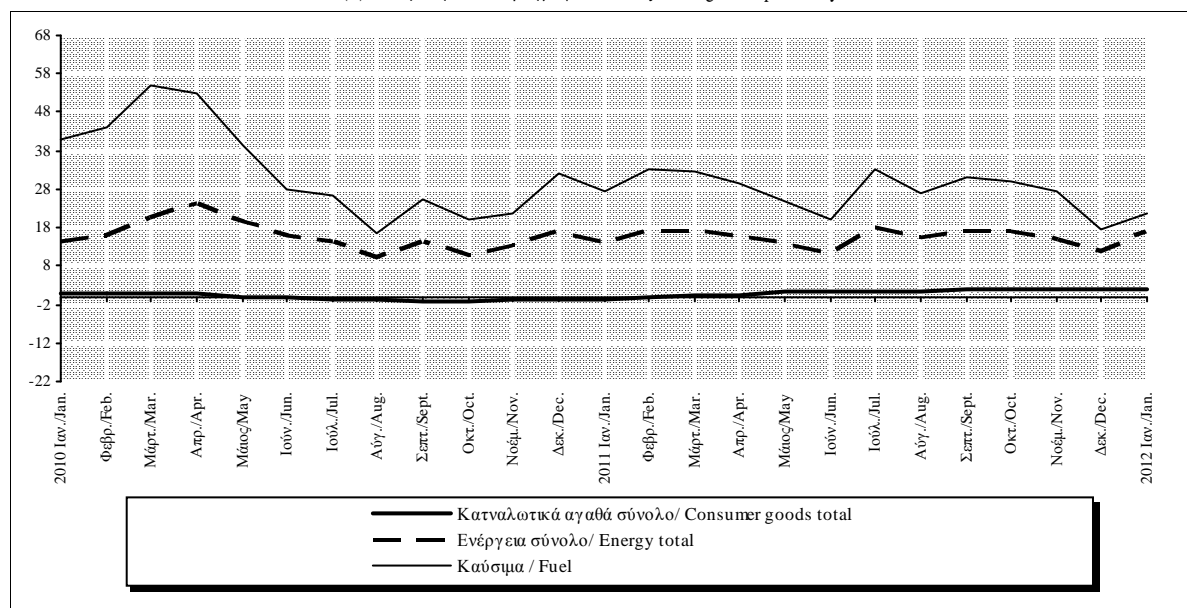

Πίνακας II.2.2. ΔΕΙΚΤΗΣ ΤΙΜΩΝ ΠΑΡΑΓΩΓΟΥ ΣΤΗ ΒΙΟΜΗΧΑΝΙΑ ΓΙΑ ΤΗΝ ΕΞΩΤΕΡΙΚΗ ΑΓΟΡΑ: Γενικός και βασικές κατηγορίες

Table II.2.2. PRODUCER PRICE INDEX IN INDUSTRY FOR THE NON-DOMESTIC MARKET: All items and basic categories

Περίοδος Period	Γενικός All items				Γενικός χωρίς την ενέργεια All items excluding energy				Καταναλωτικά αγαθά σύνολο Consumer goods total			
	Δείκτης Index	(% Μεταβολή / Change)			Δείκτης Index	(% Μεταβολή / Change)			Δείκτης Index	(% Μεταβολή / Change)		
		Προηγούμεν. περίοδου Previous period	Δεκεμβρίου December	Προηγούμεν. έτους Previous year		Προηγούμεν. περίοδου Previous period	Δεκεμβρίου December	Προηγούμεν. έτους Previous year		Προηγούμεν. περίοδου Previous period	Δεκεμβρίου December	Προηγούμεν. έτους Previous year
2005=100	2005=100	2005=100	2005=100	2005=100	2005=100	2005=100	2005=100	2005=100	2005=100	2005=100	2005=100	
2009	108,0	-6,0	6,6	-6,0	109,4	0,5	2,4	0,5	102,7	0,1	-0,5	0,1
2010	117,5	8,8	10,0	8,8	113,9	4,0	4,7	4,0	103,1	0,4	2,2	0,4
2011	127,9	8,8	5,7	8,8	118,2	3,8	2,1	3,8	105,3	2,1	2,0	2,1
2011 I	125,8	4,7	4,7	10,2	117,6	1,9	1,9	4,8	104,6	0,5	0,5	2,3
II	127,8	1,5	6,3	8,4	118,1	0,4	2,3	4,0	104,8	0,2	0,7	1,9
III	128,7	0,7	7,0	9,3	118,5	0,3	2,6	3,8	105,4	0,6	1,3	1,9
IV	129,2	0,4	7,5	7,5	118,6	0,1	2,7	2,7	106,5	1,0	2,3	2,3
2009 Δεκ./Dec.	111,3	0,1	6,6	6,6	111,0	0,5	2,4	2,4	102,1	-0,2	-0,5	-0,5
2010 Ιαν./Jan.	113,1	1,7	1,7	7,8	111,8	0,7	0,7	2,9	102,3	0,1	0,1	-0,5
Φεβρ./Feb.	113,6	0,4	2,1	8,7	112,1	0,3	1,0	3,2	102,2	-0,1	0,0	-0,7
Μάρτ./Mar.	115,9	2,0	4,1	11,6	112,9	0,7	1,7	4,6	102,2	0,0	0,1	-0,4
Απρ./Apr.	117,9	1,7	5,9	12,3	113,3	0,4	2,1	4,8	102,4	0,2	0,3	0,2
Μάιος/May	117,5	-0,3	5,6	10,2	113,5	0,1	2,2	4,5	103,0	0,5	0,8	0,9
Ιούν./Jun.	118,2	0,6	6,2	8,1	113,8	0,2	2,5	4,1	103,1	0,1	0,9	0,5
Ιούλ./Jul.	117,2	-0,8	5,4	8,4	113,6	-0,1	2,4	4,0	102,9	-0,2	0,8	0,2
Αύγ./Aug.	117,8	0,5	5,9	6,4	114,2	0,5	2,9	3,9	103,8	0,8	1,6	0,5
Σεπτ./Sept.	118,1	0,3	6,2	7,8	114,6	0,4	3,2	3,8	103,8	0,0	1,6	0,2
Οκτ./Oct.	118,4	0,2	6,4	7,0	114,7	0,0	3,3	3,6	103,6	-0,2	1,5	0,4
Νοέμ./Nov.	119,8	1,2	7,7	7,8	115,5	0,7	4,0	4,5	104,1	0,5	2,0	1,7
Δεκ./Dec.	122,4	2,1	10,0	10,0	116,3	0,7	4,7	4,7	104,4	0,2	2,2	2,2
2011 Ιαν./Jan.	123,7	1,1	1,1	9,4	116,9	0,5	0,5	4,6	104,3	-0,1	-0,1	2,0
Φεβρ./Feb.	125,6	1,5	2,6	10,5	117,7	0,7	1,2	4,9	104,5	0,2	0,1	2,3
Μάρτ./Mar.	128,1	2,0	4,7	10,6	118,4	0,6	1,8	4,9	104,9	0,3	0,5	2,6
Απρ./Apr.	128,5	0,3	5,0	9,0	117,9	-0,4	1,4	4,0	104,7	-0,2	0,3	2,2
Μάιος/May	127,1	-1,1	3,9	8,2	118,1	0,1	1,5	4,0	104,9	0,1	0,5	1,8
Ιούν./Jun.	127,6	0,4	4,3	8,0	118,3	0,2	1,8	4,0	104,9	0,0	0,5	1,8
Ιούλ./Jul.	129,3	1,3	5,7	10,3	118,9	0,5	2,3	4,6	105,2	0,3	0,8	2,2
Αύγ./Aug.	127,9	-1,1	4,5	8,6	118,5	-0,4	1,9	3,7	105,4	0,2	1,0	1,6
Σεπτ./Sept.	128,7	0,6	5,2	9,0	118,1	-0,3	1,6	3,0	105,7	0,3	1,2	1,8
Οκτ./Oct.	128,7	0,0	5,2	8,7	118,3	0,2	1,7	3,1	106,3	0,6	1,8	2,6
Νοέμ./Nov.	129,5	0,6	5,8	8,1	118,7	0,3	2,1	2,8	106,6	0,3	2,2	2,4
Δεκ./Dec.	129,4	-0,1	5,7	5,7	118,8	0,1	2,1	2,1	106,5	-0,1	2,0	2,0
2012 Ιαν./Jan.	132,2	2,2	2,2	6,9	119,7	0,8	0,8	2,4	106,6	0,1	0,1	2,2

Πηγή: Επεξεργασία στοιχείων ΕΛΣΤΑΤ. / Source: Calculations based on ELSTAT data.

(%) Μεταβολή έναντι προηγούμενου έτους / Change over previous year

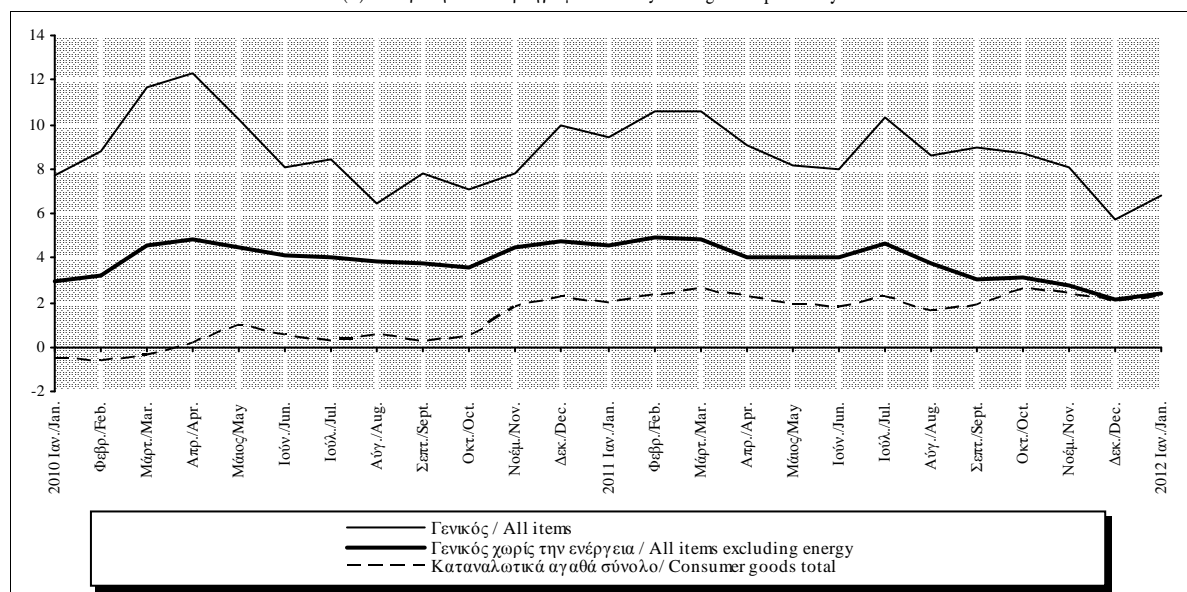

Πίνακας II.2.3. ΔΕΙΚΤΗΣ ΤΙΜΩΝ ΕΙΣΑΓΩΓΩΝ ΣΤΗ ΒΙΟΜΗΧΑΝΙΑ (1)

Table II.2.3. IMPORT PRICE INDEX IN INDUSTRY (1)

Περίοδος Period	Εισαγόμενα αγαθά Imported goods				Εισαγόμενα αγαθά χωρίς ενέργεια Imported goods excluding energy				Εισ. καύσιμα: αργό πετρέλ. και φυσ. αέριο Imported fuel: crude oil and natural gas			
	Δείκτης Index 2005=100	(% Μεταβολή / Change)			Δείκτης Index 2005=100	(% Μεταβολή / Change)			Δείκτης Index 2005=100	(% Μεταβολή / Change)		
		Προηγούμεν. περίοδου Previous period	Δεκεμβρίου December	Προηγούμεν. έτους Previous year		Προηγούμεν. περίοδου Previous period	Δεκεμβρίου December	Προηγούμεν. έτους Previous year		Προηγούμεν. περίοδου Previous period	Δεκεμβρίου December	Προηγούμεν. έτους Previous year
2009	112,5	-1,8	6,3	-1,8	108,9	0,5	0,5	0,5	138,1	-2,4	36,0	-2,4
2010	120,0	6,6	6,6	6,6	110,4	1,4	2,2	1,4	176,1	27,5	19,9	27,5
2011	129,1	7,6	7,2	7,6	112,0	1,5	0,5	1,5	221,7	25,9	28,5	25,9
2010 I	117,8	2,1	2,1	8,3	109,6	0,5	0,5	0,8	167,5	7,9	7,9	45,7
II	120,7	2,4	4,6	8,0	110,2	0,5	1,0	1,4	181,6	8,4	16,9	36,0
III	120,1	-0,5	4,1	5,2	110,5	0,2	1,3	1,4	177,0	-2,5	14,0	19,2
IV	121,2	0,9	5,1	5,1	111,2	0,6	1,9	1,9	178,3	0,7	14,8	14,8
2011 I	126,6	4,4	4,4	7,4	111,9	0,7	0,7	2,1	206,4	15,8	15,8	23,2
II	129,2	2,1	6,6	7,1	112,1	0,2	0,9	1,8	222,0	7,6	24,5	22,3
III	129,5	0,2	6,8	7,8	112,1	0,0	0,8	1,5	224,1	0,9	25,7	26,6
IV	131,0	1,2	8,1	8,1	112,0	-0,1	0,7	0,7	234,3	4,5	31,4	31,4
2009 Δεκ./Dec.	115,5	-0,2	6,3	6,3	109,1	0,0	0,5	0,5	155,8	-0,9	36,0	36,0
2010 Απρ./Apr.	120,9	1,5	4,7	10,1	110,0	0,1	0,9	1,4	183,6	5,7	17,9	50,6
Μάιος/May	120,3	-0,5	4,1	7,8	110,1	0,1	0,9	1,3	179,2	-2,4	15,0	35,1
Ιούν./Jun.	121,0	0,6	4,8	6,2	110,4	0,2	1,2	1,4	181,9	1,5	16,7	24,6
Ιούλ./Jul.	120,1	-0,7	4,0	6,0	110,3	-0,1	1,1	1,3	178,1	-2,1	14,3	24,3
Αύγ./Aug.	120,6	0,4	4,4	4,6	110,5	0,2	1,3	1,4	179,8	1,0	15,4	16,6
Σεπτ./Sept.	119,7	-0,8	3,6	4,9	110,5	0,0	1,3	1,4	173,0	-3,8	11,0	17,1
Οκτ./Oct.	119,6	0,0	3,6	4,0	110,9	0,3	1,6	1,7	170,5	-1,5	9,4	11,5
Νοέμ./Nov.	121,0	1,2	4,8	4,6	111,1	0,2	1,9	1,9	177,5	4,1	13,9	12,9
Δεκ./Dec.	123,0	1,7	6,6	6,6	111,5	0,4	2,2	2,2	186,8	5,2	19,9	19,9
2011 Ιαν./Jan.	124,0	0,8	0,8	6,1	111,7	0,1	0,1	2,1	191,6	2,5	2,5	17,2
Φεβρ./Feb.	126,3	1,9	2,7	7,6	111,9	0,2	0,3	2,1	204,7	6,9	9,6	23,8
Μάρτ./Mar.	129,4	2,4	5,2	8,6	112,1	0,2	0,5	2,0	222,9	8,9	19,3	28,4
Απρ./Apr.	130,5	0,8	6,1	8,0	112,1	0,0	0,5	1,9	229,8	3,1	23,0	25,1
Μάιος/May	128,1	-1,8	4,1	6,5	112,2	0,0	0,6	1,8	214,9	-6,5	15,0	19,9
Ιούν./Jun.	129,0	0,7	4,9	6,7	112,1	0,0	0,5	1,6	221,3	3,0	18,5	21,7
Ιούλ./Jul.	130,6	1,2	6,1	8,7	112,2	0,1	0,6	1,7	230,2	4,0	23,2	29,3
Αύγ./Aug.	128,3	-1,7	4,3	6,4	112,0	-0,2	0,5	1,4	217,1	-5,7	16,2	20,7
Σεπτ./Sept.	129,6	1,0	5,4	8,3	112,0	0,0	0,5	1,4	225,0	3,7	20,4	30,0
Οκτ./Oct.	130,0	0,2	5,6	8,6	111,9	-0,1	0,4	0,9	227,7	1,2	21,9	33,6
Νοέμ./Nov.	131,3	1,0	6,7	8,5	112,1	0,1	0,5	0,8	235,0	3,2	25,8	32,4
Δεκ./Dec.	131,9	0,5	7,2	7,2	112,0	0,0	0,5	0,5	240,1	2,2	28,5	28,5

Πηγή: Επεξεργασία στοιχείων ΕΛΣΤΑΤ. / Source: Calculations based on ELSTAT data.

(1) Νέος Δείκτης Τιμών Εισαγωγών στη Βιομηχανία για τη μέτρηση της μεταβολής των τιμών των προϊόντων (αγαθών) του τομέα της βιομηχανίας που εισάγονται από το εξωτερικό / New Import Price Index in Industry for measuring the price changes of the items (goods) in industry imported from abroad.

(%) Μεταβολή έναντι προηγούμενου έτους / Change over previous year

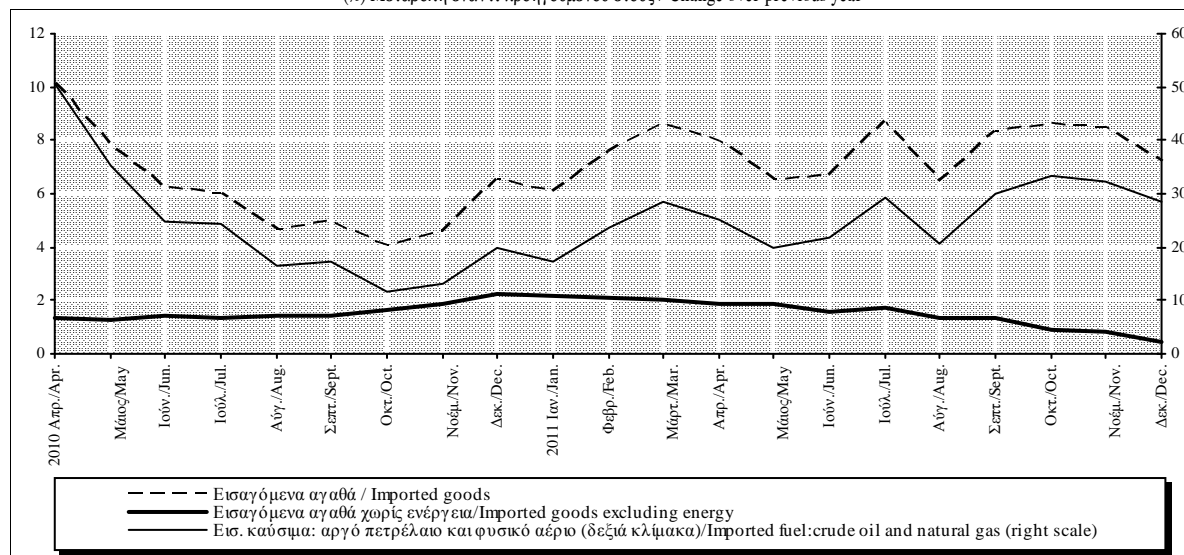

Πίνακας II.3.1. ΕΝΑΡΜΟΝΙΣΜΕΝΟΣ ΔΕΙΚΤΗΣ ΤΙΜΩΝ ΚΑΤΑΝΑΛΩΤΗ: ΕνΔΤΚ (Γενικός) και ΕνΔΤΚ χωρίς μη επεξεργασμένα είδη διατροφής και ενέργεια

Table II.3.1. HARMONIZED INDEX OF CONSUMER PRICES: HICP (all items) and HICP excluding unprocessed food and energy

Περίοδος Period	Ελλάδα Greece				Νομισματική Ένωση (Ζώνη Ευρώ) Monetary Union (Euro area)				Ευρωπαϊκή Ένωση European Union			
	ΕνΔΤΚ HICP (W2012=100%)		ΕνΔΤΚ χωρίς μη επεξεργασμένα είδη διατροφής - ενέργεια HICP excl. unproc. food energy (W2012=83,91%)		ΕνΔΤΚ HICP (W2012=100%)		ΕνΔΤΚ χωρίς μη επεξεργασμένα είδη διατροφής - ενέργεια HICP excl. unproc. food energy (W2012=81,80%)		ΕνΔΤΚ HICP (W2012=100%)		ΕνΔΤΚ χωρίς μη επεξεργασμένα είδη διατροφής - ενέργεια HICP excl. unproc. food energy (W2012=81,60%)	
	Δείκτης Index 2005=100	(%) Μεταβολή προηγ. έτους (%) Change previous year	Δείκτης Index 2005=100	(%) Μεταβολή προηγ. έτους (%) Change previous year	Δείκτης Index 2005=100	(%) Μεταβολή προηγ. έτους (%) Change previous year	Δείκτης Index 2005=100	(%) Μεταβολή προηγ. έτους (%) Change previous year	Δείκτης Index 2005=100	(%) Μεταβολή προηγ. έτους (%) Change previous year	Δείκτης Index 2005=100	(%) Μεταβολή προηγ. έτους (%) Change previous year
2009	112,4	1,3	112,2	2,2	108,1	0,3	107,5	1,3	109,5	1,0	108,2	1,7
2010	117,7	4,7	115,6	3,0	109,8	1,6	108,5	1,0	111,8	2,1	109,8	1,5
2011	121,4	3,1	117,5	1,7	112,8	2,7	110,4	1,7	115,2	3,1	112,1	2,1
2010 I	114,3	3,0	112,8	1,5	108,6	1,1	107,6	0,9	110,5	1,7	108,8	1,4
II	118,4	5,1	116,1	3,2	110,1	1,6	108,7	0,9	111,9	2,0	109,9	1,4
III	118,2	5,6	115,9	3,9	109,9	1,7	108,6	1,0	111,9	2,1	109,9	1,4
IV	119,9	5,1	117,5	3,3	110,8	2,0	109,4	1,1	112,8	2,5	110,8	1,6
2011 I	119,4	4,5	115,7	2,6	111,3	2,5	108,9	1,3	113,7	2,9	110,7	1,8
II	122,3	3,3	118,3	1,9	113,1	2,8	110,6	1,8	115,4	3,2	112,3	2,2
III	120,7	2,1	116,8	0,8	112,9	2,7	110,4	1,7	115,3	3,1	112,3	2,1
IV	123,0	2,6	119,2	1,4	114,1	2,9	111,5	2,0	116,5	3,2	113,3	2,3
2010 Απρ./Apr.	117,8	4,7	115,5	2,7	110,0	1,6	108,6	0,8	111,7	2,1	109,7	1,4
Μάιος/May	118,7	5,3	116,3	3,4	110,1	1,7	108,7	0,9	111,9	2,1	109,9	1,4
Ιούν./Jun.	118,5	5,2	116,5	3,6	110,1	1,5	108,8	1,0	112,0	1,9	110,0	1,4
Ιούλ./Jul.	118,0	5,5	115,9	3,9	109,6	1,7	108,2	1,0	111,6	2,1	109,6	1,4
Αύγ./Aug.	117,2	5,6	114,6	3,9	109,8	1,6	108,6	1,0	111,8	2,0	110,0	1,4
Σεπτ./Sept.	119,4	5,7	117,1	3,8	110,2	1,9	108,9	1,2	112,2	2,3	110,3	1,5
Οκτ./Oct.	119,5	5,2	117,4	3,7	110,5	1,9	109,2	1,1	112,5	2,3	110,6	1,6
Νοέμ./Nov.	119,8	4,8	117,5	3,2	110,6	1,9	109,2	1,2	112,7	2,3	110,6	1,6
Δεκ./Dec.	120,4	5,2	117,7	3,0	111,3	2,2	109,6	1,1	113,4	2,7	111,0	1,6
2011 Ιαν./Jan.	119,2	4,9	116,0	2,8	110,5	2,3	108,2	1,2	112,9	2,7	110,0	1,6
Φεβρ./Feb.	117,6	4,2	113,7	2,2	111,0	2,4	108,6	1,1	113,4	2,9	110,5	1,7
Μάρτ./Mar.	121,4	4,3	117,6	2,8	112,5	2,7	110,0	1,5	114,7	3,1	111,6	1,9
Απρ./Apr.	122,2	3,7	118,1	2,2	113,1	2,8	110,5	1,8	115,4	3,3	112,2	2,2
Μάιος/May	122,4	3,1	118,3	1,7	113,1	2,7	110,6	1,7	115,5	3,2	112,3	2,2
Ιούν./Jun.	122,2	3,1	118,4	1,6	113,1	2,7	110,7	1,8	115,4	3,1	112,4	2,2
Ιούλ./Jul.	120,5	2,1	116,5	0,6	112,4	2,6	109,9	1,5	114,9	2,9	111,8	2,0
Αύγ./Aug.	118,8	1,4	114,6	0,0	112,7	2,5	110,2	1,5	115,2	3,0	112,2	2,0
Σεπτ./Sept.	122,8	2,9	119,3	1,9	113,5	3,0	111,1	2,0	115,9	3,3	112,9	2,3
Οκτ./Oct.	123,0	2,9	119,3	1,6	113,9	3,0	111,4	2,0	116,3	3,4	113,2	2,3
Νοέμ./Nov.	123,2	2,8	119,4	1,6	114,0	3,0	111,4	2,0	116,4	3,3	113,2	2,3
Δεκ./Dec.	123,0	2,2	119,1	1,1	114,3	2,7	111,8	2,0	116,8	3,0	113,6	2,3
2012 Ιαν./Jan.	121,6	2,1	117,0	0,9	113,4	2,6	110,3	1,9	116,2	2,9	112,4	2,1

Πηγή: Επεξεργασία στοιχείων ΕΛΣΤΑΤ και EUROSTAT/ Source: Calculations based on ELSTAT and EUROSTAT data.

(%) Μεταβολή έναντι προηγούμενου έτους / Change over previous year

ΕνΔΤΚ / HICP

ΕνΔΤΚ χωρίς μη επεξεργασμένα είδη διατρ.-ενέργεια/HICP excl. unproc. food and energy

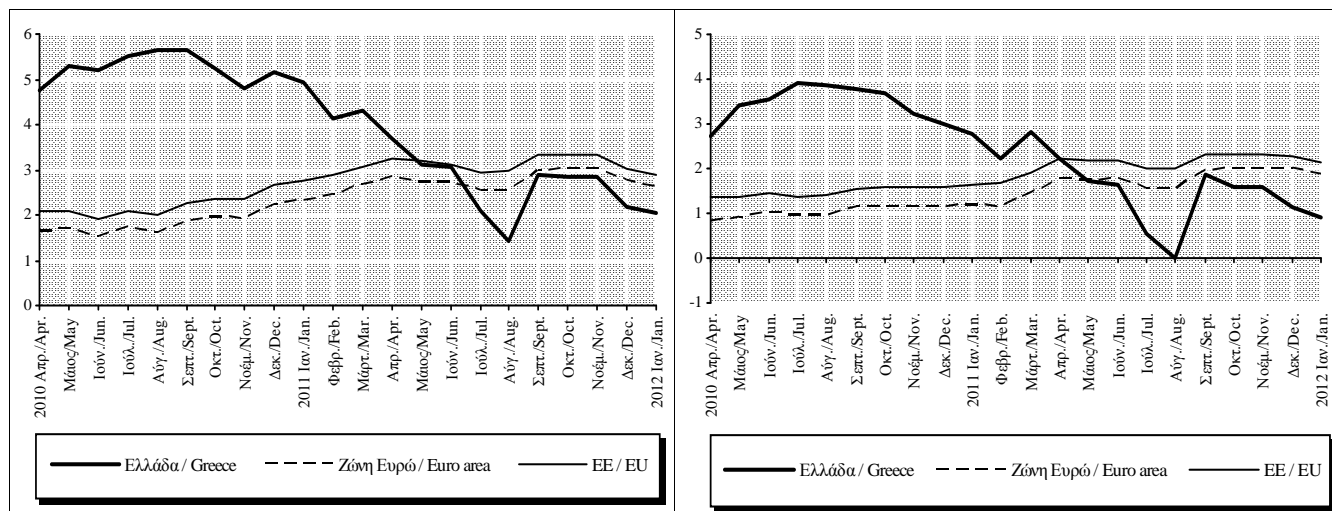

Πίνακας II.3.2. ΕΝΑΡΜΟΝΙΣΜΕΝΟΣ ΔΕΙΚΤΗΣ ΤΙΜΩΝ ΚΑΤΑΝΑΛΩΤΗ : ΒΑΣΙΚΕΣ ΚΑΤΗΓΟΡΙΕΣ - ΕΛΛΑΔΑ

Table II.3.2. HARMONIZED CONSUMER PRICE INDEX : BASIC CATEGORIES - GREECE

Περίοδος Period	Διατροφή και μη αλκοολούχα ποτά Food and non-alcoholic beverages (W2012=17,01%)		Αλκοολούχα ποτά και καπνός Alcoholic beverages and tobacco (W2012=5,01%)		Ένδυση και υπόδηση Clothing and footwear (W2012=8,38%)		Στέγαση Housing, water, electricity, gas and other fuels (W2012=9,20%)		Διαρκή αγαθά, είδη νοικοκυριού και υπηρεσίες Furnishings, household equip., routine maint. of the house (W2012=6,51%)		Υγεία Health (W2012=6,96%)	
	Δείκτης Index 2005=100	(%) Μεταβολή προηγ. έτους (%) Change previous year	Δείκτης Index 2005=100	(%) Μεταβολή προηγ. έτους (%) Change previous year	Δείκτης Index 2005=100	(%) Μεταβολή προηγ. έτους (%) Change previous year	Δείκτης Index 2005=100	(%) Μεταβολή προηγ. έτους (%) Change previous year	Δείκτης Index 2005=100	(%) Μεταβολή προηγ. έτους (%) Change previous year	Δείκτης Index 2005=100	(%) Μεταβολή προηγ. έτους (%) Change previous year
2009	113,3	1,8	120,7	5,2	111,9	3,0	116,2	-4,1	108,6	1,7	113,8	3,2
2010	113,4	0,1	138,4	14,7	113,8	1,7	126,8	9,2	109,8	1,1	116,3	2,2
2011	116,9	3,1	149,5	8,0	113,0	-0,7	138,8	9,4	111,0	1,1	117,1	0,8
2010 I	113,1	-1,6	123,0	5,9	105,6	-0,1	122,6	7,6	107,2	0,4	115,9	3,0
II	113,7	-0,9	140,2	15,1	118,7	2,5	127,3	10,4	111,2	1,3	116,2	2,3
III	113,1	1,4	145,1	18,6	109,9	1,9	128,1	10,8	108,6	1,1	116,3	2,1
IV	113,8	1,6	145,3	18,6	120,8	2,4	129,4	8,1	112,2	1,7	116,7	1,5
2011 I	115,7	2,3	147,3	19,8	101,8	-3,6	135,3	10,4	109,3	2,0	117,2	1,1
II	117,6	3,4	148,1	5,7	122,1	2,8	139,0	9,2	112,4	1,1	117,4	1,0
III	116,4	2,9	149,7	3,2	106,1	-3,5	139,2	8,7	109,5	0,8	117,1	0,7
IV	117,9	3,6	152,8	5,2	122,0	1,0	141,5	9,3	112,8	0,5	116,9	0,2
2009 Δεκ./Dec.	111,8	-1,1	122,6	6,3	118,0	2,8	119,6	4,0	110,4	1,2	115,2	3,2
2010 Ιαν./Jan.	112,4	-2,0	122,6	6,3	106,2	0,0	121,6	6,0	107,2	0,6	115,7	3,2
Φεβρ./Feb.	113,4	-1,3	123,0	6,4	94,4	-1,8	121,8	6,9	104,0	-0,2	115,9	2,9
Μάρτ./Mar.	113,6	-1,5	123,2	4,9	116,1	1,1	124,4	9,8	110,3	0,9	116,1	2,8
Απρ./Apr.	114,6	-0,9	132,3	9,8	118,1	2,8	126,6	10,1	111,0	1,3	116,6	2,8
Μάιος/May	114,1	-1,1	142,9	16,7	119,0	2,4	127,5	10,6	111,2	1,3	116,6	2,6
Ιούν./Jun.	112,5	-0,8	145,4	18,8	119,1	2,4	127,7	10,6	111,4	1,4	115,3	1,3
Ιούλ./Jul.	112,2	0,0	145,7	19,1	110,1	1,5	128,0	10,8	108,5	1,1	116,1	2,0
Αύγ./Aug.	113,2	2,1	145,8	19,2	100,5	1,6	128,1	10,8	105,5	0,6	116,3	2,2
Σεπτ./Sept.	114,1	2,1	143,8	17,6	119,1	2,4	128,2	10,7	111,8	1,6	116,6	1,9
Οκτ./Oct.	113,6	1,6	144,7	18,1	120,7	2,5	128,1	7,1	112,0	1,6	116,6	1,6
Νοέμ./Nov.	113,9	1,2	145,6	18,9	120,8	2,4	128,9	7,4	112,2	1,7	116,7	1,6
Δεκ./Dec.	114,0	1,9	145,6	18,7	120,8	2,3	131,3	9,8	112,4	1,9	116,7	1,3
2011 Ιαν./Jan.	115,0	2,3	146,8	19,7	103,4	-2,7	133,4	9,7	109,5	2,1	117,2	1,2
Φεβρ./Feb.	116,0	2,3	146,9	19,4	84,4	-10,6	134,9	10,8	106,2	2,1	117,2	1,2
Μάρτ./Mar.	116,3	2,4	148,1	20,2	117,5	1,1	137,7	10,8	112,3	1,7	117,3	1,0
Απρ./Apr.	117,6	2,6	148,1	12,0	120,8	2,3	138,9	9,7	112,3	1,1	117,3	0,6
Μάιος/May	118,1	3,4	148,2	3,7	122,7	3,1	139,1	9,1	112,4	1,1	117,4	0,7
Ιούν./Jun.	117,1	4,1	148,1	1,9	122,7	3,0	139,1	9,0	112,5	1,0	117,4	1,9
Ιούλ./Jul.	116,5	3,8	148,1	1,7	105,7	-4,0	139,2	8,7	109,6	0,9	117,1	0,9
Αύγ./Aug.	116,2	2,7	148,2	1,7	89,8	-10,7	139,2	8,7	106,3	0,7	117,2	0,8
Σεπτ./Sept.	116,5	2,1	152,7	6,2	122,7	3,0	139,3	8,7	112,7	0,9	117,0	0,3
Οκτ./Oct.	117,1	3,1	152,8	5,6	123,1	1,9	140,8	9,9	112,8	0,7	117,0	0,3
Νοέμ./Nov.	118,0	3,6	152,9	5,0	123,3	2,1	141,9	10,1	112,9	0,6	116,7	0,0
Δεκ./Dec.	118,6	4,1	152,8	5,0	119,5	-1,0	141,8	8,0	112,8	0,3	117,1	0,3
2012 Ιαν./Jan.	118,4	3,0	153,0	4,2	104,1	0,7	145,8	9,3	108,0	-1,3	116,6	-0,5

Πηγή: ΕΛΣΤΑΤ. / Source: ELSTAT.

(%) Μεταβολή έναντι προηγούμενου έτους / Change over previous year

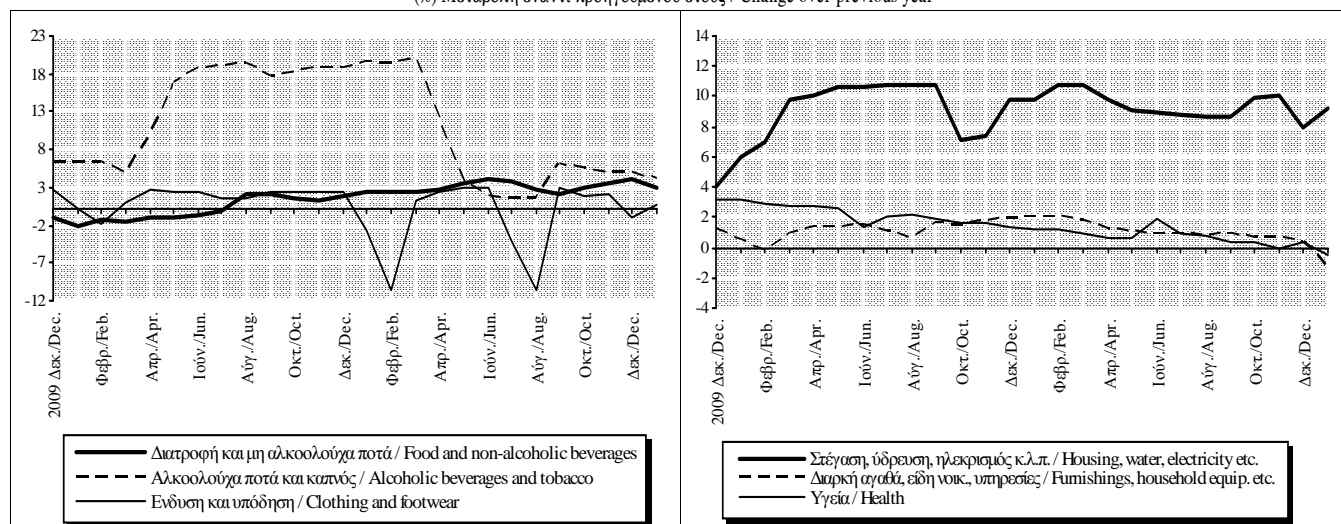

Πίνακας II.3.2. ΕΝΑΡΜΟΝΙΣΜΕΝΟΣ ΔΕΙΚΤΗΣ ΤΙΜΩΝ ΚΑΤΑΝΑΛΩΤΗ : ΒΑΣΙΚΕΣ ΚΑΤΗΓΟΡΙΕΣ - ΕΛΛΑΔΑ (συνέχεια)

Table II.3.2. HARMONIZED CONSUMER PRICE INDEX : BASIC CATEGORIES - GREECE (continued)

Περίοδος Period	Μεταφορές Transport (W2012=13,59%)		Επικοινωνίες Communications (W2012=3,98%)		Αναμυγή, πολιτιστικές δραστηριότητες Recreation and culture (W2012=5,07%)		Εκπαίδευση Education (W2012=2,95%)		Ξενοδοχεία, καφέ και εστιατόρια Hotels, cafes and restaurants (W2012=13,53%)		Διάφορα αγαθά και υπηρεσίες Miscellaneous goods and services (W2012=7,80%)	
	Δείκτης Index 2005=100	(%) Μεταβολή προηγ. έτους (%) Change previous year	Δείκτης Index 2005=100	(%) Μεταβολή προηγ. έτους (%) Change previous year	Δείκτης Index 2005=100	(%) Μεταβολή προηγ. έτους (%) Change previous year	Δείκτης Index 2005=100	(%) Μεταβολή προηγ. έτους (%) Change previous year	Δείκτης Index 2005=100	(%) Μεταβολή προηγ. έτους (%) Change previous year	Δείκτης Index 2005=100	(%) Μεταβολή προηγ. έτους (%) Change previous year
	2009	108,4	-1,0	96,6	-0,2	107,9	0,9	117,2	3,9	114,8	2,5	112,7
2010	125,3	15,6	98,2	1,7	108,7	0,7	119,3	1,8	118,0	2,8	116,1	3,0
2011	132,1	5,4	99,2	1,0	109,0	0,3	118,9	-0,4	120,3	1,9	118,8	2,3
2010 I	118,4	12,4	96,7	0,3	108,3	0,5	119,4	2,7	116,3	1,9	113,8	2,0
II	125,5	18,0	97,7	1,9	108,4	0,6	119,4	2,7	118,3	3,2	115,9	2,8
III	128,2	16,7	99,3	3,0	108,8	0,8	119,2	1,8	118,7	3,4	116,5	3,6
IV	129,2	15,2	99,3	1,4	109,2	0,9	119,2	-0,1	118,8	2,9	118,2	3,7
2011 I	131,2	10,8	99,3	2,7	109,1	0,7	119,2	-0,1	119,4	2,6	117,5	3,3
II	132,9	5,8	99,3	1,6	109,0	0,5	119,2	-0,1	119,2	0,8	118,7	2,4
III	132,9	3,6	99,3	0,0	109,0	0,2	119,0	-0,2	120,2	1,3	118,6	1,8
IV	131,6	1,8	98,9	-0,3	108,9	-0,2	118,0	-1,0	122,3	2,9	120,3	1,8
2009 Δεκ./Dec.	114,1	9,3	97,9	1,1	108,4	0,3	119,4	2,7	116,0	0,6	114,3	2,0
2010 Ιαν./Jan.	115,0	9,9	96,1	-0,7	108,4	0,4	119,4	2,7	116,1	0,7	113,7	2,0
Φεβρ./Feb.	118,0	11,9	96,1	-0,1	108,1	0,5	119,4	2,7	116,0	2,1	112,9	1,8
Μάρτ./Mar.	122,3	15,6	97,7	1,6	108,3	0,6	119,4	2,7	116,9	2,8	114,9	2,4
Απρ./Apr.	123,7	18,0	97,7	1,6	108,6	0,6	119,4	2,7	118,3	2,9	115,3	2,3
Μάιος/May	126,4	19,1	97,7	2,1	108,4	0,6	119,4	2,7	118,1	3,1	116,0	3,0
Ιούν./Jun.	126,5	17,1	97,7	2,1	108,4	0,7	119,4	2,7	118,4	3,5	116,2	3,0
Ιούλ./Jul.	128,3	17,6	99,2	3,7	108,6	0,8	119,4	2,7	118,7	3,6	116,3	3,5
Αύγ./Aug.	128,2	15,7	99,2	3,0	108,6	0,7	119,4	2,7	118,7	3,3	115,7	3,5
Σεπτ./Sept.	128,2	16,9	99,3	2,2	109,0	1,0	119,0	-0,1	118,7	3,2	117,4	3,8
Οκτ./Oct.	128,3	17,3	99,3	1,5	109,1	0,8	119,2	-0,1	118,8	3,1	117,9	3,8
Νοέμ./Nov.	129,0	14,1	99,3	1,4	109,1	0,8	119,2	-0,1	118,4	2,7	118,1	3,6
Δεκ./Dec.	130,3	14,3	99,3	1,4	109,4	0,9	119,2	-0,1	119,3	2,9	118,5	3,6
2011 Ιαν./Jan.	130,6	13,5	99,3	3,3	109,3	0,8	119,2	-0,1	119,8	3,2	117,7	3,5
Φεβρ./Feb.	130,9	11,0	99,3	3,3	109,0	0,8	119,2	-0,1	119,4	2,9	116,7	3,4
Μάρτ./Mar.	132,1	8,1	99,3	1,6	109,0	0,6	119,2	-0,1	119,1	1,9	118,2	2,9
Απρ./Apr.	133,2	7,6	99,3	1,6	109,1	0,5	119,2	-0,1	119,1	0,7	118,6	2,8
Μάιος/May	133,2	5,4	99,3	1,6	108,9	0,5	119,2	-0,1	119,2	1,0	118,6	2,2
Ιούν./Jun.	132,3	4,6	99,3	1,6	108,9	0,5	119,2	-0,1	119,3	0,8	118,8	2,2
Ιούλ./Jul.	132,8	3,5	99,3	0,0	109,0	0,4	119,2	-0,1	119,4	0,6	118,5	1,8
Αύγ./Aug.	132,6	3,4	99,3	0,0	108,9	0,2	119,2	-0,1	119,4	0,6	117,6	1,6
Σεπτ./Sept.	133,1	3,9	99,3	0,0	109,0	0,0	118,4	-0,5	122,0	2,7	119,9	2,1
Οκτ./Oct.	132,1	2,9	99,3	0,0	109,0	-0,1	118,1	-1,0	121,9	2,7	120,0	1,7
Νοέμ./Nov.	131,5	1,9	99,3	0,0	108,9	-0,2	118,0	-1,0	122,1	3,2	120,2	1,8
Δεκ./Dec.	131,1	0,6	98,3	-1,0	108,9	-0,5	118,0	-1,0	122,7	2,9	120,6	1,8
2012 Ιαν./Jan.	132,8	1,7	98,3	-1,0	108,6	-0,6	118,0	-1,0	122,5	2,3	119,3	1,4

Πηγή: ΕΛΣΤΑΤ. / Source: ELSTAT.

(%) Μεταβολή έναντι προηγούμενου έτους / Change over previous year

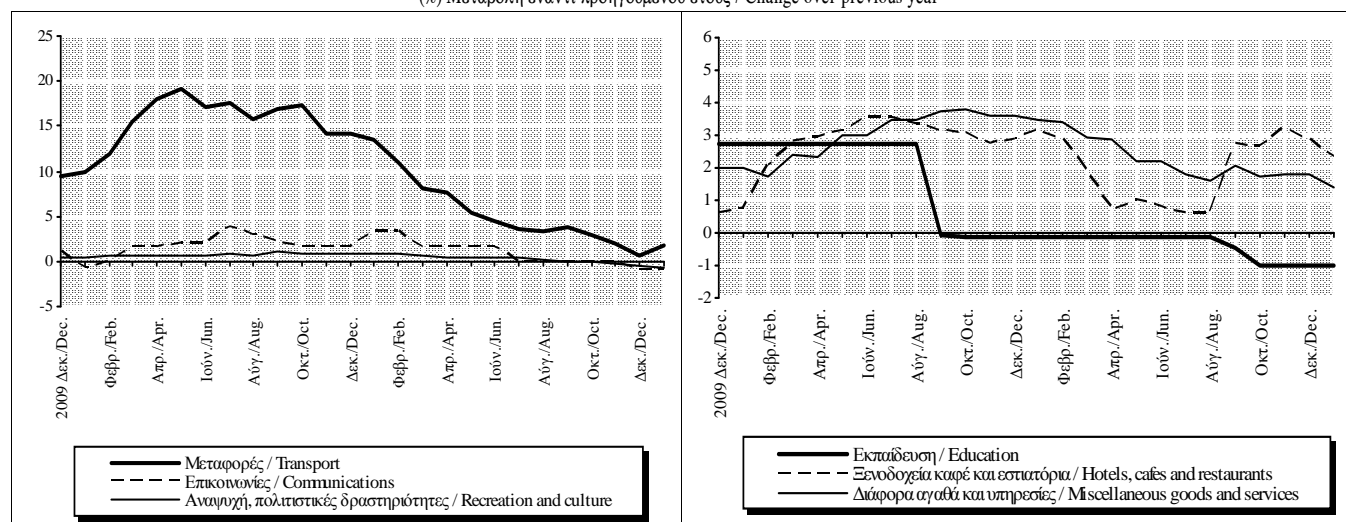

Πίνακας Π.3.3. ΕΝΑΡΜΟΝΙΣΜΕΝΟΣ ΔΕΙΚΤΗΣ ΤΙΜΩΝ ΚΑΤΑΝΑΛΩΤΗ ΕΛΛΑΔΟΣ ΚΑΙ ΖΩΝΗΣ ΕΥΡΩ: ΕΙΔΙΚΟΙ ΔΕΙΚΤΕΣ

Table Π.3.3. HARMONIZED CONSUMER PRICE INDEX: BASIC CATEGORIES, GREECE AND EUROZONE: MAIN COMPONENTS

Περίοδος Period	Μη επεξεργασμένα είδη διατροφής Unprocessed food				Επεξεργασμένα είδη διατροφής (1) Processed food (1)				Βιομηχανικά αγαθά χωρίς ενέργεια Industrial goods excluding energy			
	Ελλάδα/Greece Στάθμιση/W2012=8,36%		Ζώνη Ευρώ/Eurozone Στάθμιση/W2012=7,22%		Ελλάδα/Greece Στάθμιση/W2012=13,66%		Ζώνη Ευρώ/Eurozone Στάθμιση/W2012=11,85%		Ελλάδα/Greece Στάθμιση/W2012=27,39%		Ζώνη Ευρώ/Eurozone Στάθμιση/W2012=28,47%	
	Δείκτης Index 2005=100	(%) Μεταβολή προηγ. έτους (%) Change previous year	Δείκτης Index 2005=100	(%) Μεταβολή προηγ. έτους (%) Change previous year	Δείκτης Index 2005=100	(%) Μεταβολή προηγ. έτους (%) Change previous year	Δείκτης Index 2005=100	(%) Μεταβολή προηγ. έτους (%) Change previous year	Δείκτης Index 2005=100	(%) Μεταβολή προηγ. έτους (%) Change previous year	Δείκτης Index 2005=100	(%) Μεταβολή προηγ. έτους (%) Change previous year
2009	112,5	3,9	109,7	0,2	116,5	1,6	112,5	1,1	106,7	0,8	103,1	0,6
2010	112,7	0,2	111,2	1,3	122,3	5,0	113,6	0,9	108,7	1,9	103,6	0,5
2011	116,5	3,4	113,2	1,8	128,1	4,7	117,2	3,3	108,6	-0,2	104,4	0,8
2010 I	112,7	-1,7	110,7	-0,6	116,9	1,0	113,0	0,6	105,0	-0,3	102,1	0,1
II	113,3	-1,8	111,9	1,0	122,9	5,0	113,2	0,8	110,4	2,4	104,5	0,5
III	112,0	2,0	110,9	2,3	124,6	6,9	113,7	0,9	107,6	2,8	102,6	0,5
IV	113,0	2,3	111,4	2,7	124,8	6,9	114,3	1,3	111,9	2,6	105,0	0,8
2011 I	115,7	2,7	113,3	2,3	126,3	8,1	115,4	2,1	104,9	-0,1	102,6	0,5
II	118,8	4,9	114,1	1,9	127,0	3,3	116,7	3,0	111,6	1,1	105,6	1,0
III	114,8	2,5	112,3	1,3	128,6	3,2	117,8	3,7	106,2	-1,3	103,1	0,4
IV	116,9	3,4	113,3	1,8	130,3	4,3	119,1	4,2	111,6	-0,3	106,3	1,2
2010 Μάρτ./Mar.	114,0	-0,8	111,5	0,3	116,7	0,2	113,0	0,5	109,0	0,2	104,0	0,5
Απρ./Apr.	115,1	-0,9	112,3	1,2	120,3	2,7	113,1	0,6	109,9	2,0	104,6	0,4
Μάιος/May	113,9	-2,4	111,8	0,7	124,0	5,8	113,2	0,9	110,7	2,7	104,6	0,5
Ιούν./Jun.	110,8	-2,0	111,7	1,1	124,5	6,6	113,5	0,9	110,7	2,6	104,4	0,6
Ιούλ./Jul.	110,0	-0,7	111,4	2,1	124,8	7,0	113,6	0,9	107,6	2,6	101,6	0,4
Αύγ./Aug.	112,2	3,6	110,6	2,5	124,7	7,0	113,8	1,0	104,0	2,6	102,1	0,3
Σεπτ./Sept.	113,7	3,1	110,6	2,3	124,3	6,8	113,7	1,0	111,3	3,1	104,2	0,9
Οκτ./Oct.	112,9	2,3	110,7	2,3	124,4	6,8	113,9	1,2	111,9	3,1	104,9	0,8
Νοέμ./Nov.	113,1	1,7	111,3	2,6	125,0	6,9	114,3	1,3	111,9	2,3	105,1	0,9
Δεκ./Dec.	113,1	2,8	112,1	3,2	125,1	7,1	114,6	1,5	112,0	2,3	105,0	0,7
2011 Ιαν./Jan.	113,9	2,7	112,7	2,2	126,4	8,0	115,0	1,8	105,7	0,4	101,4	0,5
Φεβρ./Feb.	116,1	2,6	113,4	2,7	126,3	8,0	115,3	2,0	98,9	-1,9	101,5	0,1
Μάρτ./Mar.	117,1	2,8	113,9	2,2	126,3	8,2	115,8	2,5	110,2	1,0	104,9	0,9
Απρ./Apr.	119,0	3,5	113,8	1,4	126,8	5,4	116,3	2,8	111,2	1,2	105,6	1,0
Μάιος/May	119,7	5,1	114,4	2,4	127,1	2,5	116,8	3,2	111,7	1,0	105,7	1,0
Ιούν./Jun.	117,6	6,1	113,9	2,0	127,2	2,1	117,0	3,1	111,8	1,0	105,4	0,9
Ιούλ./Jul.	115,5	5,0	112,8	1,3	127,7	2,4	117,5	3,4	106,1	-1,4	101,6	0,0
Αύγ./Aug.	114,4	2,0	111,9	1,1	128,1	2,7	117,8	3,6	100,5	-3,3	102,1	0,0
Σεπτ./Sept.	114,4	0,6	112,1	1,4	130,0	4,6	118,2	4,0	112,0	0,7	105,5	1,2
Οκτ./Oct.	115,5	2,3	112,7	1,8	130,1	4,6	118,8	4,3	111,9	0,0	106,3	1,3
Νοέμ./Nov.	117,1	3,5	113,4	1,9	130,2	4,2	119,2	4,3	112,0	0,1	106,4	1,3
Δεκ./Dec.	118,0	4,4	113,9	1,6	130,4	4,2	119,3	4,1	111,0	-0,9	106,2	1,2
2012 Ιαν./Jan.	117,1	2,8	114,4	1,6	130,8	3,5	119,7	4,1	105,2	-0,5	102,4	0,9

Πηγή: Επεξεργασία στοιχείων ΕΛΣΤΑΤ και EUROSTAT/ Source: Calculations based on ELSTAT and EUROSTAT data.

(1) Συμπεριλαμβάνονται αλκοολούχα ποτά και καπνός / Including alcoholic beverages and tobacco.

(%) Μεταβολή έναντι προηγούμενου έτους / Change over previous year

Μη επεξεργασμένα είδη διατροφής/Unprocessed food

Επεξεργασμένα είδη διατροφής/Processed food

Βιομηχ. αγαθά χωρίς ενέργεια/Industrial goods excl. energy

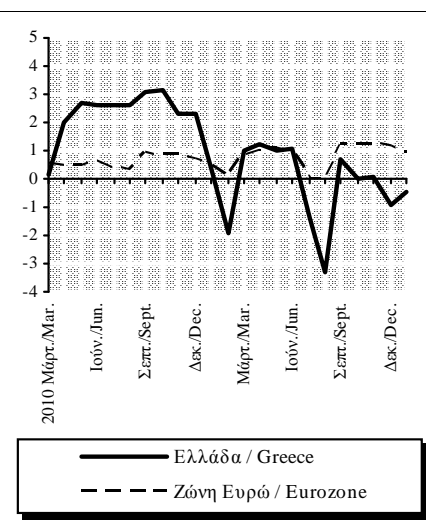
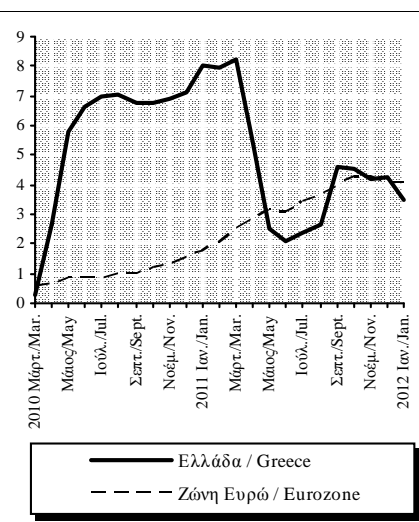
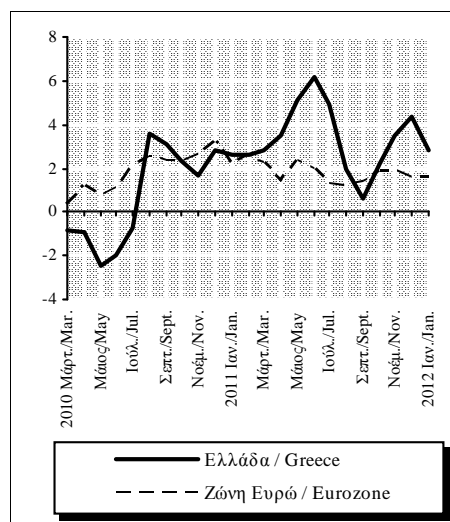

Πίνακας II.3.3. ΕΝΑΡΜΟΝΙΣΜΕΝΟΣ ΔΕΙΚΤΗΣ ΤΙΜΩΝ ΚΑΤΑΝΑΛΩΤΗ ΕΛΛΑΔΟΣ ΚΑΙ ΖΩΝΗΣ ΕΥΡΩ: ΕΙΔΙΚΟΙ ΔΕΙΚΤΕΣ (συνέχεια)

Table II.3.3. HARMONIZED CONSUMER PRICE INDEX: BASIC CATEGORIES, GREECE AND EUROZONE: MAIN COMPONENTS (continued)

Περίοδος Period	Ενέργεια Energy				Υπηρεσίες Services				Εναρμ. δείκτης τιμών καταναλωτή χωρίς ενέργεια All-items HICP excluding energy			
	Ελλάδα/Greece Στάθμιση/W2012=7,73%		Ζώνη Ευρώ/Eurozone Στάθμιση/W2012=10,99%		Ελλάδα/Greece Στάθμιση/W2012=42,86%		Ζώνη Ευρώ/Eurozone Στάθμιση/W2012=41,47%		Ελλάδα/Greece Στάθμιση/W2012=92,27%		Ζώνη Ευρώ/Eurozone Στάθμιση/W2012=89,01%	
	Δείκτης Index 2005=100	(%) Μεταβολή προηγ. έτους (%) Change previous year	Δείκτης Index 2005=100	(%) Μεταβολή προηγ. έτους (%) Change previous year	Δείκτης Index 2005=100	(%) Μεταβολή προηγ. έτους (%) Change previous year	Δείκτης Index 2005=100	(%) Μεταβολή προηγ. έτους (%) Change previous year	Δείκτης Index 2005=100	(%) Μεταβολή προηγ. έτους (%) Change previous year	Δείκτης Index 2005=100	(%) Μεταβολή προηγ. έτους (%) Change previous year
2009	111,8	-12,1	112,1	-8,1	114,6	3,2	109,3	2,0	112,3	2,3	107,7	1,2
2010	145,7	30,4	120,3	7,4	118,1	3,1	110,8	1,4	115,3	2,7	108,8	1,0
2011	170,0	16,7	134,6	11,9	120,3	1,9	112,8	1,8	117,4	1,8	110,6	1,7
2010 I	130,9	27,0	116,3	4,8	116,8	3,0	110,0	1,5	112,8	1,2	107,8	0,7
II	148,5	35,8	120,8	8,1	117,8	3,2	110,5	1,2	115,8	2,8	108,9	0,9
III	150,2	30,2	120,8	7,3	118,8	3,6	111,5	1,4	115,5	3,7	108,8	1,1
IV	153,1	28,4	123,3	9,2	119,1	2,6	111,2	1,3	117,1	3,2	109,5	1,3
2011 I	164,3	25,5	131,1	12,7	119,9	2,6	111,8	1,6	115,7	2,6	109,3	1,4
II	171,3	15,3	134,7	11,5	120,0	1,9	112,6	1,9	118,3	2,1	110,9	1,8
III	171,4	14,1	135,3	12,0	120,4	1,4	113,7	2,0	116,6	1,0	110,6	1,7
IV	172,9	12,9	137,4	11,5	121,0	1,6	113,3	1,9	119,0	1,6	111,7	2,0
2010 Μάρτ./Mar.	140,3	36,0	118,2	7,2	117,2	3,5	110,3	1,6	114,3	1,6	108,6	1,0
Απρ./Apr.	145,7	36,3	120,6	9,1	117,8	3,3	110,3	1,2	115,5	2,4	108,9	0,9
Μάιος/May	150,4	38,0	121,2	9,2	117,7	3,1	110,4	1,3	116,1	2,8	109,0	0,9
Ιούν./Jun.	149,5	33,1	120,8	6,2	117,9	3,2	110,6	1,3	115,9	3,0	109,0	1,0
Ιούλ./Jul.	150,6	31,8	120,8	8,1	118,7	3,8	111,6	1,4	115,3	3,5	108,5	1,0
Αύγ./Aug.	150,1	28,5	120,7	6,1	118,8	3,6	111,9	1,4	114,4	3,8	108,7	1,1
Σεπτ./Sept.	150,0	30,5	121,0	7,7	118,9	3,3	111,1	1,4	116,8	3,7	109,1	1,3
Οκτ./Oct.	150,0	26,5	121,7	8,5	118,9	3,1	111,1	1,4	117,0	3,6	109,4	1,2
Νοέμ./Nov.	151,8	26,2	122,7	7,9	119,0	2,7	110,8	1,3	117,1	3,1	109,4	1,3
Δεκ./Dec.	157,6	32,6	125,5	11,0	119,3	2,2	111,7	1,3	117,3	3,0	109,8	1,3
2011 Ιαν./Jan.	161,2	31,0	129,2	12,0	119,8	2,6	111,3	1,5	115,8	2,8	108,6	1,3
Φεβρ./Feb.	162,8	25,9	130,3	13,1	120,0	2,9	111,9	1,6	113,9	2,2	109,0	1,3
Μάρτ./Mar.	168,9	20,4	133,6	13,0	119,9	2,3	112,1	1,6	117,5	2,8	110,3	1,5
Απρ./Apr.	171,8	17,9	135,6	12,5	120,0	1,9	112,5	2,0	118,2	2,3	110,8	1,8
Μάιος/May	171,8	14,3	134,7	11,1	120,1	2,0	112,4	1,8	118,5	2,0	110,9	1,8
Ιούν./Jun.	170,3	13,9	134,0	10,9	120,1	1,9	112,8	2,0	118,3	2,0	111,0	1,8
Ιούλ./Jul.	171,4	13,8	135,1	11,8	120,1	1,2	113,9	2,0	116,4	0,9	110,1	1,5
Αύγ./Aug.	171,0	13,9	134,9	11,8	120,2	1,1	114,1	2,0	114,6	0,2	110,4	1,5
Σεπτ./Sept.	171,8	14,5	136,1	12,4	121,0	1,8	113,2	1,9	118,9	1,8	111,2	1,9
Οκτ./Oct.	172,8	15,2	136,9	12,4	120,9	1,7	113,1	1,8	118,9	1,7	111,5	2,0
Νοέμ./Nov.	173,2	14,1	137,8	12,3	121,0	1,7	112,8	1,9	119,2	1,7	111,6	2,0
Δεκ./Dec.	172,7	9,5	137,6	9,7	121,0	1,5	113,8	1,9	119,0	1,4	112,0	1,9
2012 Ιαν./Jan.	182,4	13,2	141,2	9,2	120,8	0,9	113,4	1,9	117,0	1,1	110,6	1,9

Πηγή: Επεξεργασία στοιχείων ΕΛΣΤΑΤ και EUROSTAT / Source: Calculations based on ELSTAT and EUROSTAT data.

(%) Μεταβολή έναντι προηγούμενου έτους / Change over previous year

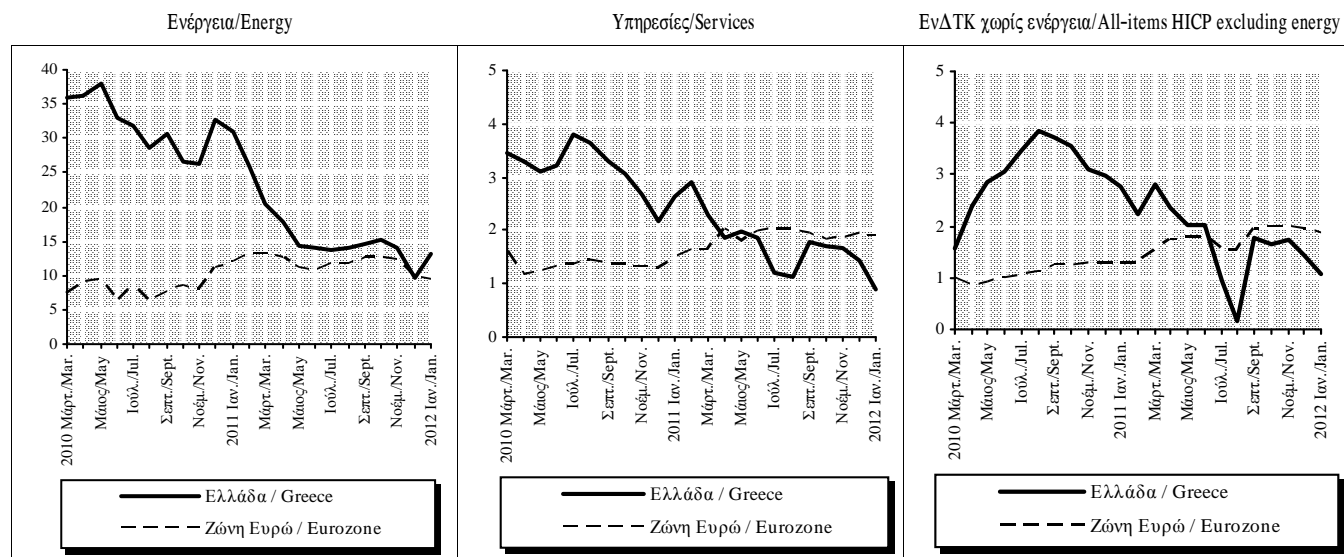

Πίνακας Π.4. ΔΙΑΦΟΡΕΣ ΠΛΗΘΩΡΙΣΜΟΥ ΜΕΤΑΞΥ ΕΛΛΑΔΑΣ ΚΑΙ ΑΛΛΩΝ ΧΩΡΩΝ

Table II.4. INFLATION DIFFERENTIALS BETWEEN GREECE AND OTHER COUNTRIES

Περίοδος	ΟΟΣΑ	ΕΕ	Βέλγιο	Δανία	Γερμανία	Ισπανία	Γαλλία	Ιρλανδία	Ιταλία	Λουξεμβούργο	Ολλανδία	Αυστρία	Πορτογαλία	Φιλανδία	Σουηδία	Ην. Βασίλειο
Period	OECD	EU	Belgium	Denmark	Germany	Spain	France	Ireland	Italy	Luxembourg	Netherlands	Austria	Portugal	Finland	Sweden	Un. Kingdom
2009	0,8	0,4	1,3	0,3	1,1	1,6	1,2	3,0	0,6	1,3	0,5	0,9	2,2	-0,3	-0,6	-0,8
2010	2,8	2,6	2,4	2,5	3,5	2,6	3,0	6,3	3,0	1,9	3,8	3,0	3,3	3,0	2,8	1,4
2011	0,2	0,0	-0,3	0,5	0,6	0,1	0,8	2,0	0,2	-0,6	0,7	-0,4	-0,4	-0,2	1,8	-1,3
2010 I	1,0	0,9	1,9	1,1	2,2	1,8	1,6	5,4	1,8	0,2	2,6	1,7	2,7	1,6	0,4	-0,3
II	3,2	3,0	2,6	3,1	4,1	2,7	3,2	7,2	3,5	2,2	4,7	3,3	4,1	3,6	3,2	1,6
III	4,0	3,5	3,0	3,3	4,4	3,5	3,8	6,7	3,9	2,9	4,3	3,9	3,6	4,3	4,3	2,5
IV	3,1	3,2	1,9	2,5	3,5	2,5	3,2	5,7	3,1	2,2	3,5	3,1	2,8	2,6	3,3	1,7
2011 I	2,0	1,5	0,9	1,9	2,3	1,2	2,5	3,7	2,2	0,7	2,5	1,5	0,8	1,1	3,1	0,3
II	0,3	0,1	0,0	0,4	0,8	0,0	1,1	2,0	0,3	-0,6	0,9	-0,4	-0,4	-0,1	1,6	-1,1
III	-1,1	-0,9	-1,5	-0,5	-0,5	-0,8	-0,2	1,0	-0,5	-1,4	-0,8	-1,7	-1,0	-1,4	0,6	-2,6
IV	-0,4	-0,6	-0,8	0,1	0,0	-0,1	0,0	1,1	-1,1	-1,1	0,0	-1,1	-1,1	-0,4	1,8	-2,0
2010 Φεβρ./Feb.	1,0	1,4	2,1	1,1	2,4	2,5	1,5	5,3	1,8	0,6	2,6	2,0	2,7	1,6	0,1	-0,1
Μάρτ./Mar.	1,8	1,9	2,0	1,8	2,7	1,2	2,2	6,3	2,5	0,7	3,2	2,1	3,3	2,4	1,4	0,5
Απρ./Apr.	2,6	2,6	2,6	2,3	3,7	2,3	2,8	7,2	3,1	1,6	4,1	2,9	4,0	3,1	2,6	1,0
Μάιος/May	3,3	3,2	2,8	3,4	4,1	2,8	3,4	7,2	3,7	2,2	4,9	3,6	4,2	3,9	3,4	1,9
Ιούν./Jun.	3,7	3,3	2,5	3,5	4,4	3,1	3,5	7,2	3,7	2,9	5,0	3,4	4,1	3,9	3,6	2,0
Ιουλ./Jul.	3,9	3,4	3,1	3,4	4,3	3,7	3,6	6,7	3,7	2,6	4,2	3,8	3,6	4,2	4,1	2,4
Αύγ./Aug.	4,0	3,6	3,2	3,3	4,6	4,0	4,0	6,8	3,8	3,1	4,4	4,0	3,6	4,3	4,5	2,5
Σεπτ./Sept.	4,0	3,4	2,8	3,2	4,4	2,9	3,9	6,7	4,1	3,1	4,3	4,0	3,7	4,3	4,2	2,6
Οκτ./Oct.	3,3	2,9	2,1	2,8	3,9	2,7	3,4	6,0	3,2	2,3	3,8	3,2	2,9	2,9	3,6	2,0
Νοέμ./Nov.	3,0	2,5	1,8	2,3	3,2	2,5	3,0	5,6	2,9	2,3	3,4	3,0	2,6	2,4	3,1	1,5
Δεκ./Dec.	3,1	2,5	1,8	2,4	3,3	2,3	3,2	5,4	3,1	2,1	3,4	3,0	2,8	2,4	3,1	1,5
2011 Ιαν./Jan.	2,7	2,1	1,2	2,3	2,9	1,9	2,9	4,7	3,0	1,5	2,9	2,4	1,3	1,8	3,5	0,9
Φεβρ./Feb.	1,8	1,3	0,7	1,6	2,0	0,8	2,4	3,3	2,1	0,3	2,2	1,1	0,7	0,7	3,0	-0,2
Μάρτ./Mar.	1,6	1,2	0,8	1,8	2,0	1,0	2,1	3,1	1,5	0,3	2,3	1,0	0,4	0,8	2,9	0,3
Απρ./Apr.	0,8	0,4	0,4	0,9	1,0	0,2	1,5	2,2	0,8	-0,3	1,5	0,0	-0,3	0,3	1,9	-0,8
Μάιος/May	-0,1	-0,1	0,0	0,0	0,7	-0,3	0,9	1,9	0,1	-0,7	0,7	-0,6	-0,6	-0,3	1,4	-1,4
Ιούν./Jun.	0,1	0,0	-0,3	0,2	0,7	0,1	0,8	2,0	0,1	-0,7	0,6	-0,6	-0,2	-0,3	1,6	-1,1
Ιουλ./Jul.	-1,0	-0,8	-1,9	-0,9	-0,5	-0,9	0,0	1,1	0,0	-1,1	-0,8	-1,7	-0,9	-1,6	0,5	-2,3
Αύγ./Aug.	-1,8	-1,5	-2,0	-1,0	-1,1	-1,3	-1,0	0,4	-0,9	-2,3	-1,4	-2,3	-1,4	-2,1	-0,2	-3,1
Σεπτ./Sept.	-0,4	-0,4	-0,5	0,5	0,0	-0,1	0,5	1,6	-0,7	-0,9	-0,1	-1,0	-0,6	-0,6	1,4	-2,3
Οκτ./Oct.	-0,3	-0,5	-0,5	0,2	0,0	-0,1	0,4	1,4	-0,9	-0,9	0,1	-0,9	-1,1	-0,3	1,8	-2,1
Νοέμ./Nov.	-0,3	-0,6	-0,9	0,3	0,0	-0,1	0,1	1,1	-0,9	-1,2	0,1	-1,1	-1,0	-0,4	1,7	-2,0
Δεκ./Dec.	-0,7	-0,8	-1,0	-0,2	-0,1	-0,2	-0,5	0,8	-1,5	-1,2	-0,3	-1,2	-1,3	-0,4	1,8	-2,0
2012 Ιαν./Jan.	-	-0,8	-1,1	-0,7	-0,2	0,1	-0,5	0,8	-1,3	-1,1	-0,8	-0,8	-1,3	-0,9	1,4	-1,5

Πηγή: ΟΟΣΑ, EUROSTAT / Source: OECD, EUROSTAT.

Σημείωση: Από το 1996 οι διαφορές πληθωρισμού υπολογίζονται με βάση τους Εναρμονισμένους ΔΤΚ. / Note: Since 1996, inflation differentials are measured according to the Harmonised CPIs.

Διαφορές πληθωρισμού μεταξύ Ελλάδας, ΟΟΣΑ και ΕΕ / Inflation differentials between Greece, OECD and EU.

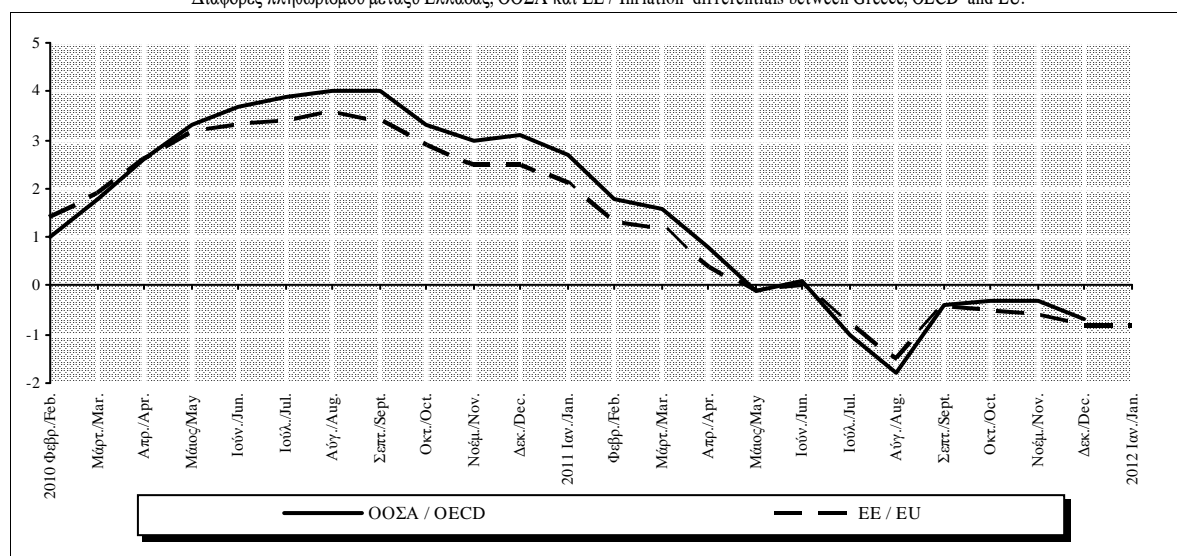

Πίνακας II.5. ΠΛΗΘΩΡΙΣΤΙΚΕΣ ΠΡΟΣΔΟΚΙΕΣ ΕΠΙΧΕΙΡΗΣΕΩΝ ΚΑΙ ΚΑΤΑΝΑΛΩΤΩΝ (1)

Table II.5. INFLATIONARY EXPECTATIONS OF BUSINESS FIRMS AND CONSUMERS (1)

Περίοδος Period	Προοπτικές για τους 3-4 προσεχείς μήνες Prospects in the next 3-4 months							Καταναλωτές: Προοπτικές για το επόμενο 12μηνο Consumers: Prospects in the next 12 months
	Μεταποίηση Manufacturing	Σύνολο Κατασκευών Total Construction	Κατασκευές / Construction			Λιανικό Εμπόριο (2) Retail Trade (2)	Υπηρεσίες(3) Services(3)	
			Κατοικίες Dwellings	Άλλα Κτίρια Other Buildings	Δημόσια Έργα Public Works			
2007	18	3	0	3	3	19	9	38
2008	17	-10	-7	14	-20	21	15	48
2009	-9	-29	-25	-20	-33	-16	-4	16
2010	2	-28	-40	-21	-30	-11	-15	29
2011	-1	-27	-67	-43	-12	-20	-19	31
2010 III	2	-31	-30	-23	-35	-16	-17	31
IV	4	-26	-63	-27	-24	-17	-18	32
2011 I	10	-6	-78	-35	11	-13	-20	33
II	-1	-27	-62	-36	-20	-22	-16	35
III	-3	-30	-67	-38	-18	-22	-16	32
IV	-8	-43	-61	-65	-21	-22	-22	25
2010 Σεπτ./Sept.	8	-33	-23	-37	-33	-17	-12	41
Οκτ./Oct.	10	-33	-39	-20	-38	-13	-12	40
Νοέμ./Nov.	-1	-41	-62	-23	-46	-20	-21	25
Δεκ./Dec.	2	-4	-86	-37	12	-19	-19	33
2011 Ιαν./Jan.	9	13	-81	-35	35	-9	-20	33
Φεβρ./Feb.	13	-6	-74	-26	12	-12	-20	34
Μάρτ./Mar.	8	-25	-80	-44	-13	-19	-21	33
Απρ./Apr.	6	-29	-67	-54	-16	-32	-13	36
Μάιος/May	-2	-23	-53	-29	-18	-20	-18	26
Ιούν./Jun.	-8	-29	-65	-25	-26	-15	-19	43
Ιούλ./Jul.	-7	-22	-68	-16	-17	-30	-19	33
Αύγ./Aug.	-6	-34	-63	-25	-32	-22	-16	28
Σεπτ./Sept.	4	-36	-69	-72	-5	-14	-13	36
Οκτ./Oct.	-5	-40	-67	-71	-12	-22	-18	29
Νοέμ./Nov.	-14	-51	-57	-66	-35	-23	-23	24
Δεκ./Dec.	-5	-38	-59	-58	-17	-20	-24	23
2012 Ιαν./Jan.	2	-36	-52	-40	-32	-16	-23	19
Φεβρ./Feb.	-3	-21	-61	-18	-16	-29	-27	21

Πηγή: IOBE και Ευρωπαϊκή Επιτροπή, Business and Consumer Survey Results./Source:FEIR and European Commission, Business and Consumer Survey Results.

(1) Διαφορά σταθμισμένων ποσοστών θετικών και αρνητικών απαντήσεων./Difference between weighted percentages of positive and negative replies.

(2) Δεν περιλαμβάνονται οι τράπεζες και οι επιχειρήσεις λιανικού εμπορίου./ Excluding banking and retail trade .

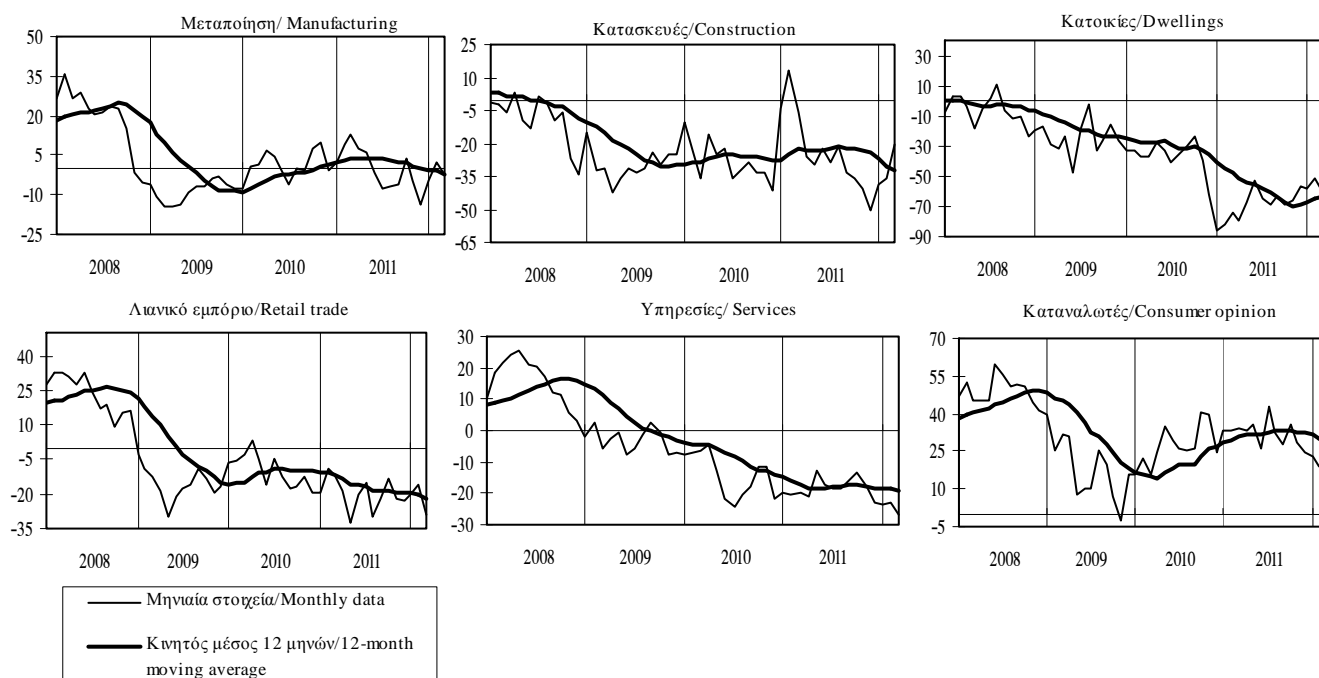

Πίνακας II.6. ΝΕΟΣ ΔΕΙΚΤΗΣ ΤΙΜΩΝ ΔΙΑΜΕΡΙΣΜΑΤΩΝ ΚΑΤΑ ΠΑΛΑΙΟΤΗΤΑ

Table II.6. NEW INDEX OF APARTMENT PRICES BY AGE

Περίοδος Period	Σύνολο Total			Νέα (έως 5 ετών) New (up to 5 years old)			Παλαιά (πάνω από 5 ετών) Old (over 5 years old)		
	Δείκτης Index 2007=100	(% Μεταβολή / Change)		Δείκτης Index 2007=100	(% Μεταβολή / Change)		Δείκτης Index 2007=100	(% Μεταβολή / Change)	
		Προηγούμεν. περιόδου Previous period	Προηγούμεν. έτους Previous year		Προηγούμεν. περιόδου Previous period	Προηγούμεν. έτους Previous year		Προηγούμεν. περιόδου Previous period	Προηγούμεν. έτους Previous year
2006	94,4	-	-	93,3	-	-	95,1	-	-
2007	100,0	5,9	5,9	100,0	7,2	7,2	100,0	5,2	5,2
2008	101,7	1,7	1,7	102,3	2,3	2,3	101,3	1,3	1,3
2009	97,9	-3,7	-3,7	100,2	-2,0	-2,0	96,5	-4,8	-4,8
2010	93,3	-4,7	-4,7	96,0	-4,2	-4,2	91,7	-5,0	-5,0
2011 *	88,6	-5,1	-5,1	91,8	-4,4	-4,4	86,6	-5,6	-5,6
2006 I	90,7	-	-	92,1	-	-	89,8	-	-
II	93,3	2,9	-	92,3	0,2	-	93,9	4,6	-
III	94,8	1,6	-	91,7	-0,6	-	96,7	2,9	-
IV	98,8	4,2	-	97,0	5,7	-	99,9	3,3	-
2007 I	98,6	-0,2	8,7	98,0	1,1	6,4	98,9	-1,0	10,1
II	99,6	1,1	6,8	100,1	2,2	8,5	99,3	0,4	5,7
III	100,7	1,0	6,2	100,2	0,1	9,2	100,9	1,6	4,4
IV	101,2	0,5	2,4	101,6	1,4	4,8	100,9	-0,1	1,0
2008 I	101,4	0,2	2,9	101,3	-0,3	3,4	101,5	0,6	2,6
II	101,4	0,0	1,7	101,9	0,6	1,7	101,0	-0,4	1,7
III	102,2	0,8	1,6	103,0	1,1	2,8	101,7	0,7	0,8
IV	101,8	-0,4	0,6	103,0	0,0	1,3	101,0	-0,7	0,1
2009 I	98,1	-3,6	-3,3	97,7	-5,1	-3,5	98,3	-2,7	-3,1
II	98,9	0,8	-2,5	101,6	4,0	-0,3	97,1	-1,2	-3,9
III	97,0	-1,9	-5,1	100,2	-1,3	-2,7	95,0	-2,2	-6,6
IV	97,7	0,7	-4,0	101,2	0,9	-1,7	95,5	0,5	-5,4
2010 I	96,3	-1,4	-1,8	98,9	-2,2	1,2	94,7	-0,8	-3,6
II	94,2	-2,2	-4,7	96,2	-2,7	-5,3	93,0	-1,8	-4,3
III	92,0	-2,4	-5,2	95,2	-1,0	-5,0	89,9	-3,4	-5,4
IV	90,9	-1,2	-7,0	93,5	-1,8	-7,6	89,2	-0,7	-6,6
2011 I	91,1	0,3	-5,4	93,8	0,3	-5,1	89,4	0,2	-5,6
II*	89,6	-1,6	-4,9	92,7	-1,2	-3,6	87,7	-1,9	-5,7
III*	88,0	-1,8	-4,3	92,1	-0,7	-3,3	85,5	-2,5	-4,9
IV*	85,5	-2,9	-5,9	88,5	-3,9	-5,4	83,6	-2,2	-6,2

Πηγή: Τράπεζα της Ελλάδος, στοιχεία που συλλέγονται από τα NXI/Source: Bank of Greece, data collected from the MFIs

* Προσωρινά στοιχεία/Provisional data.

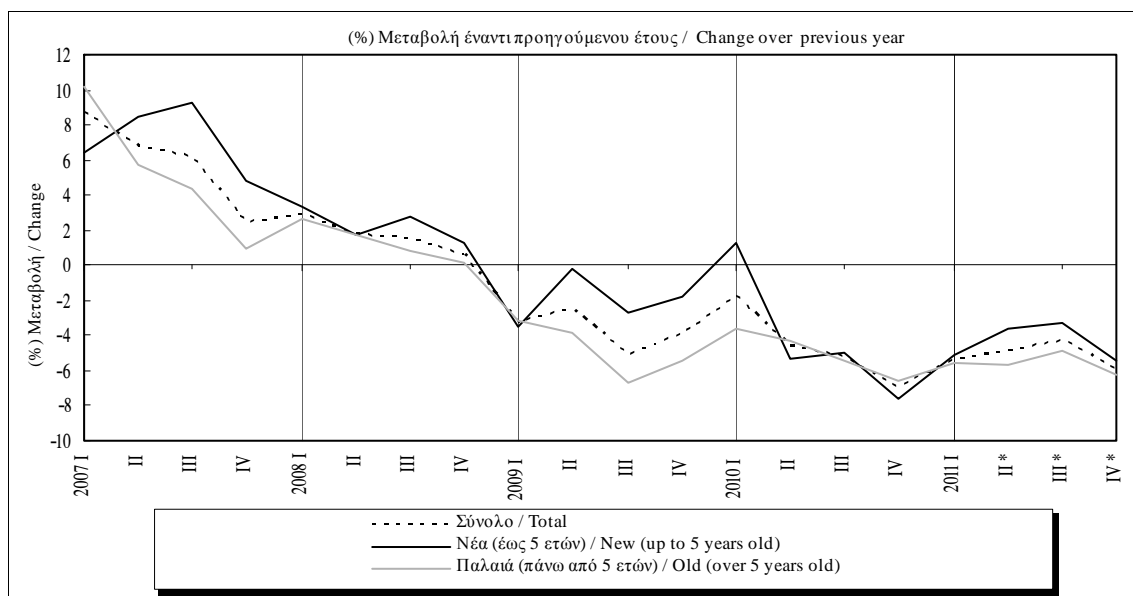

Πίνακας II.7. ΝΕΟΣ ΔΕΙΚΤΗΣ ΤΙΜΩΝ ΔΙΑΜΕΡΙΣΜΑΤΩΝ ΚΑΤΑ ΓΕΩΓΡΑΦΙΚΗ ΠΕΡΙΟΧΗ: ΣΥΝΟΛΟ

Table II.7. NEW INDEX OF APARTMENT PRICES BY GEOGRAPHICAL AREA: TOTAL

Περίοδος Period	Αθήνα Athens			Θεσσαλονίκη Thessaloniki			Άλλες μεγάλες πόλεις Other cities			Λουπές περιοχές Other areas		
	Δείκτης Index 2007=100	(% Μεταβολή / Change)		Δείκτης Index 2007=100	(% Μεταβολή / Change)		Δείκτης Index 2007=100	(% Μεταβολή / Change)		Δείκτης Index 2007=100	(% Μεταβολή / Change)	
		Προηγούμενη περίοδος Previous period	Προηγούμενο έτος Previous year		Προηγούμενη περίοδος Previous period	Προηγούμενο έτος Previous year		Προηγούμενη περίοδος Previous period	Προηγούμενο έτος Previous year		Προηγούμενη περίοδος Previous period	Προηγούμενο έτος Previous year
2006	94,2	-	-	93,4	-	-	94,0	-	-	95,6	-	-
2007	100,0	6,2	6,2	100,0	7,0	7,0	100,0	6,3	6,3	100,0	4,6	4,6
2008	100,9	0,9	0,9	101,5	1,5	1,5	101,8	1,8	1,8	103,3	3,3	3,3
2009	96,3	-4,6	-4,6	95,4	-6,0	-6,0	99,0	-2,7	-2,7	101,3	-1,9	-1,9
2010	93,2	-3,2	-3,2	88,4	-7,4	-7,4	93,7	-5,3	-5,3	95,4	-5,8	-5,8
2011 *	87,3	-6,3	-6,3	82,5	-6,6	-6,6	90,1	-3,9	-3,9	92,4	-3,2	-3,2
2006 I	91,2	-	-	86,7	-	-	89,5	-	-	92,4	-	-
II	93,7	2,7	-	91,0	5,0	-	91,8	2,6	-	94,9	2,7	-
III	94,1	0,5	-	95,4	4,8	-	95,3	3,8	-	95,4	0,5	-
IV	97,6	3,7	-	100,7	5,5	-	99,5	4,4	-	99,7	4,5	-
2007 I	99,0	1,4	8,5	99,1	-1,6	14,3	97,9	-1,6	9,4	98,1	-1,6	6,1
II	98,9	-0,1	5,6	99,7	0,6	9,5	100,2	2,4	9,2	100,4	2,4	5,8
III	100,7	1,7	7,0	99,9	0,2	4,7	100,8	0,6	5,8	100,8	0,4	5,7
IV	101,4	0,7	3,9	101,4	1,6	0,7	101,0	0,3	1,5	100,7	-0,1	1,0
2008 I	101,3	-0,1	2,3	101,6	0,2	2,5	102,2	1,1	4,4	100,8	0,1	2,8
II	101,4	0,1	2,5	100,9	-0,7	1,2	100,9	-1,3	0,7	101,9	1,1	1,5
III	100,3	-1,1	-0,3	100,7	-0,2	0,8	102,6	1,7	1,8	106,4	4,4	5,6
IV	100,6	0,3	-0,8	102,7	2,1	1,3	101,5	-1,1	0,5	104,0	-2,3	3,3
2009 I	97,0	-3,6	-4,3	95,4	-7,1	-6,1	98,9	-2,5	-3,2	100,6	-3,3	-0,2
II	96,7	-0,3	-4,7	94,5	-1,0	-6,3	99,1	0,2	-1,8	105,0	4,4	3,0
III	94,9	-1,8	-5,4	95,8	1,4	-4,8	98,4	-0,7	-4,1	100,4	-4,3	-5,6
IV	96,4	1,5	-4,2	95,9	0,1	-6,6	99,5	1,1	-2,0	99,3	-1,1	-4,5
2010 I	96,0	-0,3	-1,0	92,0	-4,0	-3,5	96,7	-2,9	-2,3	98,4	-0,9	-2,2
II	94,8	-1,3	-2,0	88,9	-3,4	-5,9	94,5	-2,2	-4,6	95,0	-3,4	-9,5
III	91,1	-3,9	-4,1	86,4	-2,8	-9,8	92,0	-2,7	-6,6	96,2	1,2	-4,2
IV	90,8	-0,3	-5,8	86,2	-0,2	-10,1	91,8	-0,1	-7,7	92,2	-4,2	-7,2
2011 I	90,0	-0,8	-6,2	84,9	-1,5	-7,8	92,5	0,7	-4,3	94,6	2,7	-3,8
II*	88,3	-2,0	-6,9	85,2	0,4	-4,2	90,8	-1,9	-4,0	93,3	-1,4	-1,8
III*	87,1	-1,3	-4,3	80,9	-5,0	-6,3	88,8	-2,1	-3,4	92,1	-1,3	-4,2
IV*	83,6	-4,1	-7,9	79,2	-2,1	-8,1	88,1	-0,8	-4,0	89,6	-2,7	-2,8

Πηγή: Τράπεζα της Ελλάδος, στοιχεία που συλλέγονται από τα NXI/Source: Bank of Greece, data collected from the MFIs.

* Προσωρινά στοιχεία/Provisional data.

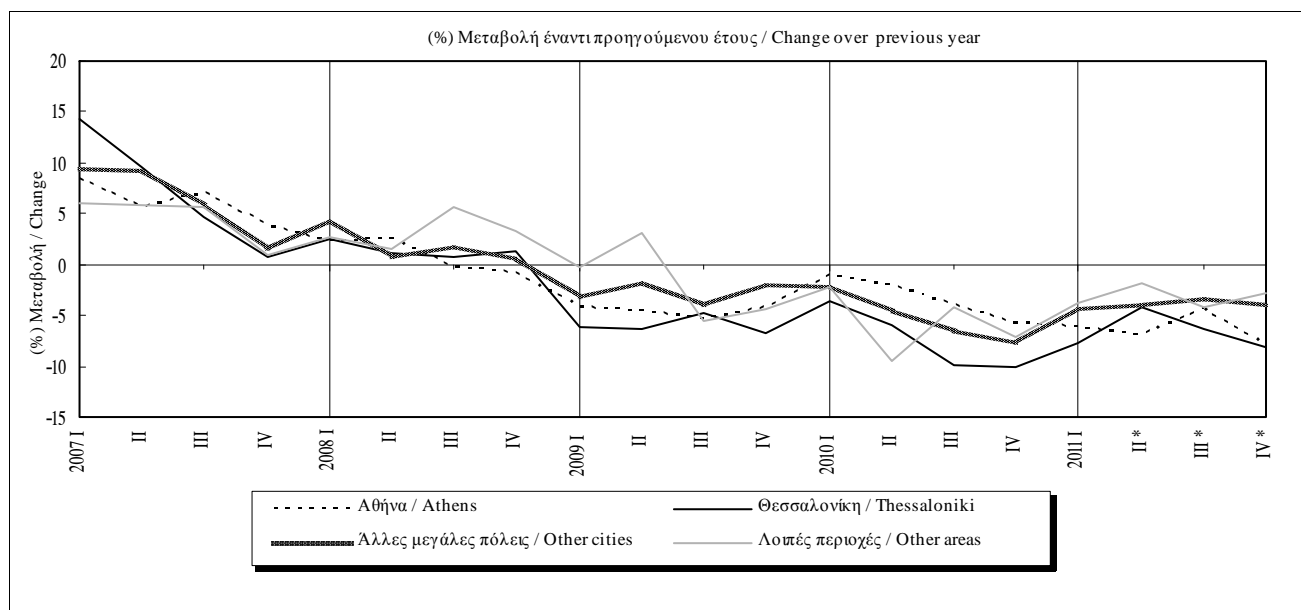

Πίνακας ΙΙ.7.1. ΝΕΟΣ ΔΕΙΚΤΗΣ ΤΙΜΩΝ ΔΙΑΜΕΡΙΣΜΑΤΩΝ ΚΑΤΑ ΓΕΩΓΡΑΦΙΚΗ ΠΕΡΙΟΧΗ: ΝΕΑ (έως 5 ετών)

Table II.7.1. NEW INDEX OF APARTMENT PRICES BY GEOGRAPHICAL AREA: NEW (up to 5 years old)

Περίοδος Period	Αθήνα Athens			Θεσσαλονίκη Thessaloniki			Άλλες μεγάλες πόλεις Other cities			Λουπές περιοχές Other areas		
	Δείκτης Index 2007=100	(% Μεταβολή / Change)		Δείκτης Index 2007=100	(% Μεταβολή / Change)		Δείκτης Index 2007=100	(% Μεταβολή / Change)		Δείκτης Index 2007=100	(% Μεταβολή / Change)	
		Προηγούμενη περίοδος Previous period	Προηγούμενο έτος Previous year		Προηγούμενη περίοδος Previous period	Προηγούμενο έτος Previous year		Προηγούμενη περίοδος Previous period	Προηγούμενο έτος Previous year		Προηγούμενη περίοδος Previous period	Προηγούμενο έτος Previous year
2006	91,3	-	-	96,4	-	-	92,8	-	-	96,1	-	-
2007	100,0	9,6	9,6	100,0	3,7	3,7	100,0	7,8	7,8	100,0	4,1	4,1
2008	100,0	0,0	0,0	103,5	3,5	3,5	102,4	2,4	2,4	105,4	5,4	5,4
2009	96,5	-3,5	-3,5	98,0	-5,3	-5,3	100,2	-2,1	-2,1	106,4	1,0	1,0
2010	94,0	-2,7	-2,7	91,4	-6,8	-6,8	95,9	-4,3	-4,3	100,4	-5,7	-5,7
2011 *	87,9	-6,4	-6,4	84,7	-7,3	-7,3	93,2	-2,9	-2,9	98,5	-1,9	-1,9
2006 I	91,1	-	-	94,4	-	-	89,9	-	-	95,2	-	-
II	90,6	-0,5	-	93,2	-1,3	-	91,1	1,4	-	95,8	0,6	-
III	89,2	-1,5	-	95,4	2,4	-	92,1	1,1	-	94,4	-1,5	-
IV	94,2	5,5	-	102,7	7,7	-	98,0	6,4	-	98,9	4,7	-
2007 I	98,7	4,8	8,4	97,8	-4,8	3,6	98,0	0,0	9,1	97,0	-1,9	1,9
II	98,8	0,1	9,1	102,3	4,6	9,8	99,7	1,7	9,5	102,0	5,2	6,5
III	99,9	1,1	11,9	98,0	-4,2	2,8	100,7	1,0	9,3	100,9	-1,1	6,9
IV	102,7	2,8	9,0	101,9	4,0	-0,8	101,6	0,9	3,7	100,0	-0,9	1,2
2008 I	100,7	-1,9	2,1	103,7	1,7	6,0	101,9	0,3	3,9	101,0	1,0	4,2
II	100,7	0,0	2,0	99,9	-3,7	-2,4	101,8	-0,1	2,0	104,3	3,2	2,2
III	98,7	-2,0	-1,2	102,2	2,3	4,3	102,4	0,6	1,7	110,5	6,0	9,5
IV	100,0	1,3	-2,6	108,3	6,0	6,3	103,5	1,1	1,9	105,8	-4,2	5,8
2009 I	95,2	-4,8	-5,5	92,7	-14,4	-10,6	98,5	-4,8	-3,3	102,1	-3,5	1,0
II	97,1	1,9	-3,7	98,2	6,0	-1,6	100,8	2,3	-1,0	110,3	8,0	5,8
III	95,9	-1,1	-2,8	99,8	1,5	-2,4	100,2	-0,6	-2,1	107,1	-2,9	-3,0
IV	97,9	2,0	-2,1	101,4	1,7	-6,4	101,3	1,2	-2,1	106,1	-0,9	0,3
2010 I	97,8	-0,1	2,7	95,6	-5,8	3,1	98,9	-2,4	0,3	101,7	-4,2	-0,4
II	95,2	-2,6	-1,9	92,1	-3,6	-6,2	96,2	-2,7	-4,6	98,8	-2,9	-10,5
III	91,4	-4,0	-4,7	89,5	-2,9	-10,3	94,9	-1,3	-5,2	103,0	4,3	-3,9
IV	91,4	0,0	-6,6	88,3	-1,3	-12,9	93,7	-1,3	-7,5	98,1	-4,7	-7,6
2011 I	90,7	-0,8	-7,2	83,9	-5,1	-12,2	96,2	2,7	-2,7	99,2	1,1	-2,5
II*	88,8	-2,0	-6,7	84,3	0,6	-8,4	93,5	-2,9	-2,9	100,3	1,2	1,6
III*	87,4	-1,6	-4,4	85,5	1,4	-4,4	93,1	-0,4	-1,9	100,2	-0,1	-2,6
IV*	84,6	-3,2	-7,4	85,1	-0,5	-3,7	89,9	-3,5	-4,1	94,1	-6,1	-4,1

Πηγή: Τράπεζα της Ελλάδος, στοιχεία που συλλέγονται από τα NXI/Source: Bank of Greece, data collected from the MFIs.

* Προσωρινά στοιχεία/Provisional data.

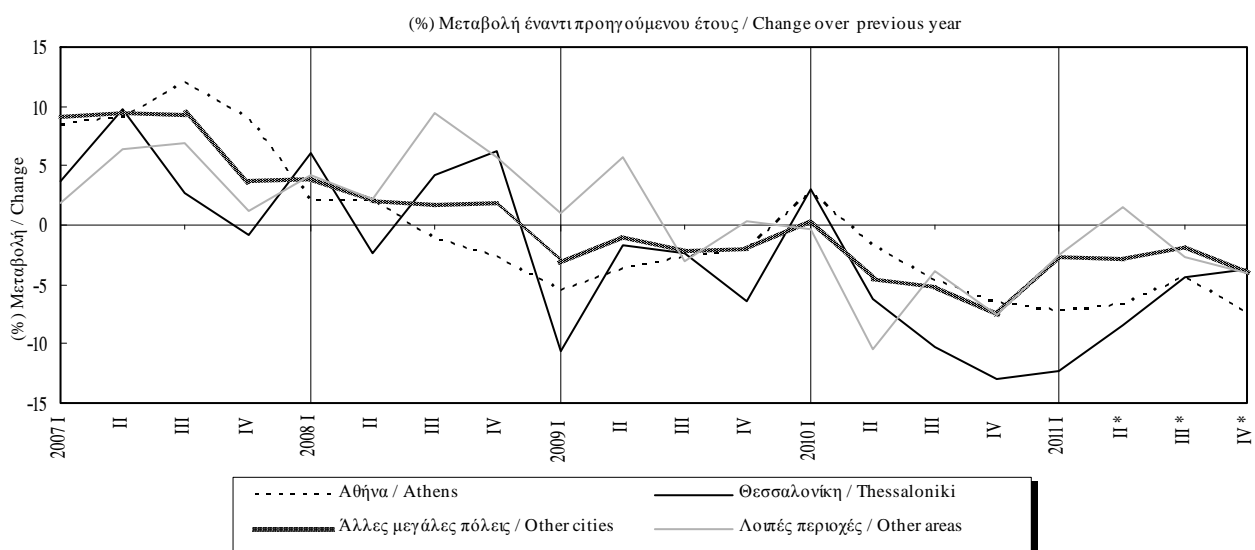

Πίνακας II.7.2. ΝΕΟΣ ΔΕΙΚΤΗΣ ΤΙΜΩΝ ΔΙΑΜΕΡΙΣΜΑΤΩΝ ΚΑΤΑ ΓΕΩΓΡΑΦΙΚΗ ΠΕΡΙΟΧΗ: ΠΑΛΑΙΑ (άνω των 5 ετών)

Table II.7.2. NEW INDEX OF APARTMENT PRICES BY GEOGRAPHICAL AREA: OLD (over 5 years old)

Περίοδος Period	Αθήνα Athens			Θεσσαλονίκη Thessaloniki			Άλλες μεγάλες πόλεις Other cities			Λουπές περιοχές Other areas		
	Δείκτης Index 2007=100	(% Μεταβολή / Change Προηγούμενη περίοδος / Previous period Προηγούμενο έτος / Previous year		Δείκτης Index 2007=100	(% Μεταβολή / Change Προηγούμενη περίοδος / Previous period Προηγούμενο έτος / Previous year		Δείκτης Index 2007=100	(% Μεταβολή / Change Προηγούμενη περίοδος / Previous period Προηγούμενο έτος / Previous year		Δείκτης Index 2007=100	(% Μεταβολή / Change Προηγούμενη περίοδος / Previous period Προηγούμενο έτος / Previous year	
		Προηγούμενη περίοδος Previous period	Προηγούμενο έτος Previous year		Προηγούμενη περίοδος Previous period	Προηγούμενο έτος Previous year		Προηγούμενη περίοδος Previous period	Προηγούμενο έτος Previous year		Προηγούμενη περίοδος Previous period	Προηγούμενο έτος Previous year
2006	95,7	-	-	92,3	-	-	95,0	-	-	95,2	-	-
2007	100,0	4,5	4,5	100,0	8,4	8,4	100,0	5,3	5,3	100,0	5,0	5,0
2008	101,4	1,4	1,4	100,6	0,6	0,6	101,4	1,4	1,4	101,4	1,4	1,4
2009	96,1	-5,2	-5,2	94,3	-6,3	-6,3	98,1	-3,2	-3,2	96,9	-4,4	-4,4
2010	92,7	-3,5	-3,5	87,2	-7,6	-7,6	92,1	-6,1	-6,1	91,2	-5,9	-5,9
2011 *	86,9	-6,3	-6,3	81,7	-6,3	-6,3	87,8	-4,8	-4,8	87,2	-4,3	-4,3
2006 I	91,3	-	-	83,6	-	-	89,2	-	-	90,0	-	-
II	95,3	4,4	-	90,2	7,8	-	92,3	3,4	-	94,2	4,7	-
III	96,7	1,4	-	95,4	5,8	-	97,7	5,9	-	96,3	2,2	-
IV	99,4	2,8	-	99,8	4,7	-	100,7	3,1	-	100,4	4,3	-
2007 I	99,2	-0,2	8,5	99,6	-0,2	19,1	97,9	-2,8	9,7	99,0	-1,4	10,0
II	99,0	-0,1	3,9	98,6	-1,0	9,4	100,6	2,8	9,0	99,1	0,1	5,2
III	101,1	2,1	4,5	100,6	2,0	5,5	100,9	0,3	3,3	100,7	1,6	4,6
IV	100,7	-0,4	1,3	101,2	0,6	1,4	100,7	-0,2	0,0	101,3	0,5	0,8
2008 I	101,6	0,9	2,5	100,7	-0,5	1,1	102,4	1,8	4,7	100,5	-0,7	1,6
II	101,8	0,2	2,8	101,2	0,5	2,7	100,2	-2,1	-0,4	99,9	-0,7	0,8
III	101,2	-0,6	0,1	100,1	-1,2	-0,5	102,8	2,5	1,9	102,9	3,0	2,2
IV	101,0	-0,3	0,2	100,5	0,4	-0,7	100,1	-2,6	-0,6	102,4	-0,5	1,1
2009 I	97,9	-3,0	-3,6	96,4	-4,0	-4,3	99,2	-0,8	-3,1	99,3	-3,0	-1,2
II	96,5	-1,4	-5,2	92,9	-3,6	-8,2	97,9	-1,3	-2,3	100,3	1,0	0,5
III	94,4	-2,2	-6,8	94,3	1,4	-5,8	97,1	-0,8	-5,5	94,6	-5,7	-8,1
IV	95,6	1,3	-5,3	93,7	-0,6	-6,8	98,2	1,1	-1,8	93,4	-1,2	-8,8
2010 I	95,1	-0,5	-2,8	90,6	-3,3	-6,0	95,1	-3,2	-4,2	95,6	2,3	-3,8
II	94,5	-0,7	-2,1	87,6	-3,4	-5,8	93,3	-1,9	-4,7	91,8	-3,9	-8,5
III	90,9	-3,8	-3,7	85,2	-2,7	-9,6	89,8	-3,8	-7,6	90,3	-1,7	-4,6
IV	90,4	-0,5	-5,4	85,3	0,2	-8,9	90,4	0,8	-7,9	87,0	-3,6	-6,8
2011 I	89,7	-0,8	-5,7	85,3	-0,1	-5,9	89,8	-0,8	-5,6	90,7	4,3	-5,1
II*	87,9	-2,0	-6,9	85,5	0,3	-2,4	88,8	-1,1	-4,8	87,3	-3,8	-4,9
III*	87,0	-1,1	-4,3	79,1	-7,5	-7,2	85,6	-3,5	-4,6	85,1	-2,5	-5,7
IV*	83,0	-4,6	-8,2	76,8	-2,8	-10,0	86,8	1,4	-4,0	85,7	0,7	-1,5

Πηγή: Τράπεζα της Ελλάδος, στοιχεία που συλλέγονται από τα NXI/Source: Bank of Greece, data collected from the MFIs.

* Προσωρινά στοιχεία./Provisional data.

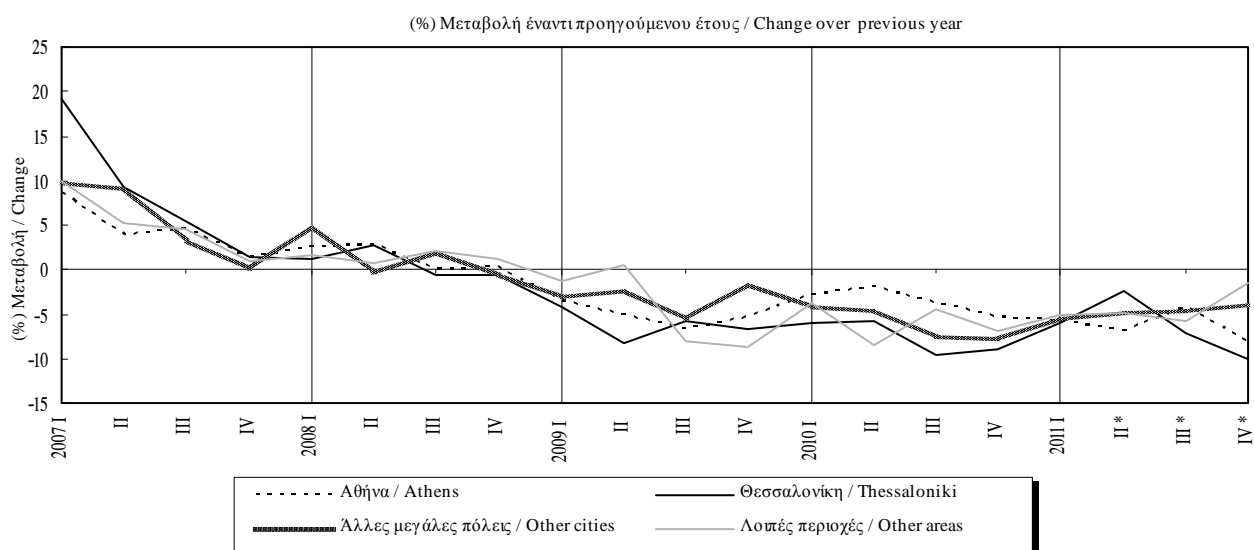

Πίνακας II.8. ΔΕΙΚΤΗΣ ΤΙΜΩΝ ΚΑΤΟΙΚΙΩΝ (ΙΣΤΟΡΙΚΗ ΣΕΙΡΑ)
Table II.8. INDEX OF PRICES OF DWELLINGS (HISTORICAL SERIES)

Περίοδος Period	Αστικές Περιοχές Urban Areas			Αθήνα Athens			Λοιπές Αστικές Other Urban		
	Δείκτης Index 1997=100	(% Μεταβολή / Change)		Δείκτης Index 1997=100	(% Μεταβολή / Change)		Δείκτης Index 1993 IV=100	(% Μεταβολή / Change)	
		Προηγούμεν. περιόδου Previous period	Προηγούμεν. έτους Previous year		Προηγούμεν. περιόδου Previous period	Προηγούμεν. έτους Previous year		Προηγούμεν. περιόδου Previous period	Προηγούμεν. έτους Previous year
2000	137,7	10,6	10,6	149,1	15,1	15,1	171,3	6,1	6,1
2001	157,5	14,4	14,4	175,4	17,6	17,6	190,2	11,0	11,0
2002	179,3	13,9	13,9	203,8	16,2	16,2	211,7	11,3	11,3
2003	189,0	5,4	5,4	211,9	4,0	4,0	226,8	7,1	7,1
2004	193,4	2,3	2,3	212,4	0,3	0,3	237,4	4,7	4,7
2005	214,5	10,9	10,9	230,8	8,6	8,6	269,3	13,4	13,4
2006	242,3	13,0	13,0	257,9	11,7	11,7	304,2	13,0	13,0
2007	257,3	6,2	6,2	273,8	6,2	6,2	315,7	3,8	3,8
2008	261,1	1,5	1,5	276,4	0,9	0,9	323,9	2,6	2,6
2009	249,8	-4,3	-4,3	263,6	-4,6	-4,6	314,4	-2,9	-2,9
2010	238,9	-4,4	-4,4	255,1	-3,2	-3,2	293,4	-6,7	-6,7
2011 *	226,2	-5,3	-5,3	238,9	-6,3	-6,3	-	-	-
2006 I	233,3	4,1	13,7	249,9	4,6	11,7	294,1	3,6	15,7
II	238,8	2,3	12,9	256,6	2,7	12,1	301,7	2,6	14,2
III	243,6	2,0	12,3	257,8	0,5	11,4	307,4	1,9	12,0
IV	253,4	4,0	13,1	267,2	3,7	11,8	313,7	2,0	10,5
2007 I	254,1	0,3	8,9	271,1	1,4	8,5	315,7	0,7	7,4
II	256,0	0,7	7,2	270,9	-0,1	5,6	314,3	-0,5	4,2
III	258,8	1,1	6,2	275,7	1,7	7,0	314,5	0,1	2,3
IV	260,2	0,5	2,7	277,7	0,7	3,9	318,4	1,2	1,5
2008 I	260,8	0,2	2,6	277,4	-0,1	2,3	321,1	0,8	1,7
II	261,0	0,1	2,0	277,8	0,1	2,5	323,7	0,8	3,0
III	261,4	0,1	1,0	274,8	-1,1	-0,3	323,6	0,0	2,9
IV	261,0	-0,2	0,3	275,5	0,3	-0,8	327,1	1,1	2,7
2009 I	250,3	-4,1	-4,0	265,6	-3,6	-4,3	311,7	-4,7	-2,9
II	250,7	0,1	-4,0	264,8	-0,3	-4,7	316,4	1,5	-2,3
III	248,3	-1,0	-5,0	260,0	-1,8	-5,4	315,1	-0,4	-2,6
IV	250,1	0,7	-4,2	263,9	1,5	-4,2	314,3	-0,3	-3,9
2010 I	247,2	-1,2	-1,3	263,0	-0,3	-1,0	308,3	-1,9	-1,1
II	241,9	-2,1	-3,5	259,5	-1,3	-2,0	298,3	-3,2	-5,7
III	234,1	-3,2	-5,7	249,4	-3,9	-4,1	287,2	-3,7	-8,9
IV	232,5	-0,7	-7,0	248,5	-0,3	-5,8	279,8	-2,6	-11,0
2011 I*	232,4	0,0	-6,0	246,6	-0,8	-6,2	281,3	0,6	-8,7
II*	229,1	-1,4	-5,3	241,7	-2,0	-6,9	272,0	-3,3	-8,8
III*	224,8	-1,9	-4,0	238,6	-1,3	-4,3	268,3	-1,4	-6,6
IV*	218,6	-2,8	-6,0	228,8	-4,1	-7,9	-	-	-

Πηγές: Για τις λοιπές αστικές περιοχές: Τράπεζα της Ελλάδος (στοιχεία που συλλέγονται υποκαταστήματα κυρίως από μεσιτικά γραφεία). Για την Αθήνα: Τράπεζα της Ελλάδος (στοιχεία που συγκεντρώνονται από τα NXI, από το 2006 και μετά) και επεξεργασία στοιχείων "Property ΕΠΕ" (έως το 2005). Για το σύνολο των αστικών περιοχών: Τράπεζα της Ελλάδος (στοιχεία που συγκεντρώνονται από τα NXI, από το 2006 και μετά) και σταθμισμένος δείκτης με βάση το απόθεμα των κατοικιών στην Αθήνα και τις λοιπές αστικές περιοχές (έως το 2005). / Sources: For "other" urban areas: Bank of Greece (data collected by the branches mainly from real estate agencies). For Athens: Bank of Greece (data collected from the MFIs, 2006-onwards) and calculations based on "Property Ltd" (up to 2005). For all urban areas: Bank of Greece (data collected from the MFIs, 2006-onwards) and weighted index according to the stock of houses in Athens and in other urban areas (up to 2005).

* Προσωρινά στοιχεία: για τις λοιπές αστικές περιοχές 2011, για την Αθήνα και τις αστικές περιοχές 2011 II - 2011 IV./Provisional data: for other urban areas 2011, for Athens and urban areas 2011 II - 2011 IV.

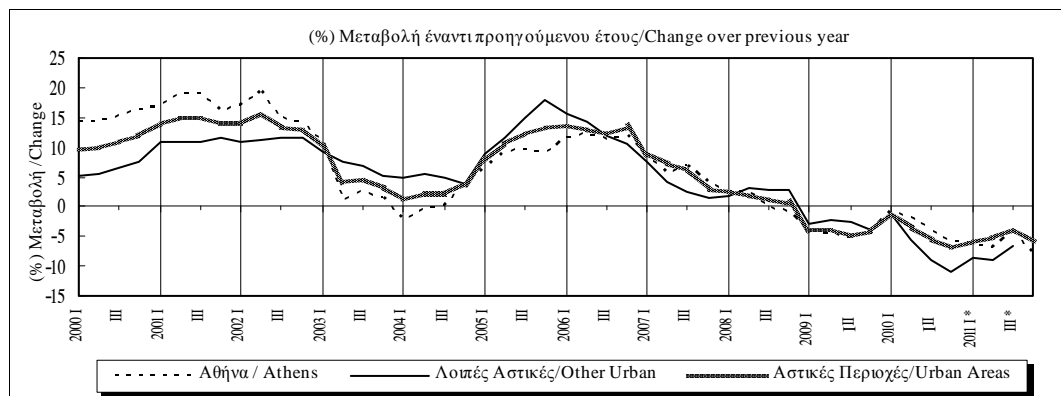

III.

ΕΣΩΤΕΡΙΚΗ ΟΙΚΟΝΟΜΙΑ - ΜΙΣΘΟΙ ΚΑΙ ΑΠΑΣΧΟΛΗΣΗ

DOMESTIC ECONOMY - WAGES AND EMPLOYMENT

Πίνακας III.1. ΕΡΓΑΤΙΚΟ ΔΥΝΑΜΙΚΟ - ΑΠΑΣΧΟΛΗΣΗ - ΑΝΕΡΓΙΑ

Table III.1. LABOUR FORCE - EMPLOYMENT - UNEMPLOYMENT

Περίοδος Period	Εργατικό δυναμικό Labour force		Απασχολούμενοι Employment				Άνεργοι Unemployment		Ποσοστό ανεργίας Unemployment rate
	Αριθμός ατόμων (σε χιλιάδες) Number of persons (in thousands)	(% Μεταβολή προηγούμε. έτους Change previous year	Αριθμός ατόμων (σε χιλιάδες) Number of persons (in thousands)		(% Μεταβολή προηγούμε. έτους Change previous year		Αριθμός ατόμων (σε χιλιάδες) Number of persons (in thousands)	(% Μεταβολή προηγούμε. έτους Change previous year	
			Σύνολο Total	Μισθωτοί Employees	Σύνολο Total	Μισθωτοί Employees			
2000 (I)	4611,9	0,6	4088,5	2378,9	1,4	2,9	523,5	-5,6	11,4
2001 (I)	4580,3	-0,7	4086,3	2458,1	-0,1	3,3	493,9	-5,6	10,8
2002 (I)	4656,0	1,7	4175,8	2532,5	2,2	3,0	480,3	-2,8	10,3
2003 (I)	4734,4	1,7	4274,5	2599,1	2,4	2,6	459,9	-4,2	9,7
2004 (I)	4818,9	-	4313,1	2730,4	-	-	505,7	-	10,5
2005 (I)	4846,4	0,6	4368,9	2778,7	1,3	1,8	477,5	-5,6	9,9
2006 (I)	4886,8	0,8	4452,3	2829,6	1,9	1,8	434,5	-9,0	8,9
2007 (I)	4916,8	0,6	4509,9	2899,5	1,3	2,5	406,9	-6,3	8,3
2008 (I)	4937,2	0,4	4559,3	2944,7	1,1	1,6	377,9	-7,1	7,6
2009 (I)	4979,8	0,9	4508,6	2898,1	-1,1	-1,6	471,1	24,7	9,5
2010 (I)	5017,4	0,8	4388,6	2810,7	-2,7	-3,0	628,7	33,5	12,5
2007 I	4906,9	0,7	4461,2	2838,6	1,4	2,3	445,7	-5,8	9,1
II	4917,9	0,8	4519,9	2896,4	1,5	2,2	398,0	-6,9	8,1
III	4926,8	0,5	4539,3	2938,5	1,0	2,5	387,5	-5,1	7,9
IV	4915,6	0,5	4519,1	2924,4	1,3	3,0	396,5	-7,6	8,1
2008 I	4918,2	0,2	4511,6	2902,9	1,1	2,3	406,5	-8,8	8,3
II	4939,3	0,4	4582,1	2974,4	1,4	2,7	357,1	-10,3	7,2
III	4944,9	0,4	4589,8	2969,9	1,1	1,1	355,1	-8,4	7,2
IV	4946,3	0,6	4553,6	2931,4	0,8	0,2	392,7	-1,0	7,9
2009 I	4948,1	0,6	4485,8	2869,5	-0,6	-1,2	462,3	13,7	9,3
II	4974,5	0,7	4531,9	2922,1	-1,1	-1,8	442,6	23,9	8,9
III	5005,3	1,2	4540,1	2929,3	-1,1	-1,4	465,1	31,0	9,3
IV	4991,2	0,9	4476,8	2871,4	-1,7	-2,0	514,4	31,0	10,3
2010 I	5012,4	1,3	4425,6	2812,1	-1,3	-2,0	586,8	26,9	11,7
II	5021,0	0,9	4427,0	2853,9	-2,3	-2,3	594,0	34,2	11,8
III	5024,9	0,4	4402,9	2829,7	-3,0	-3,4	621,9	33,7	12,4
IV	5011,1	0,4	4299,0	2747,2	-4,0	-4,3	712,1	38,4	14,2
2011 I	4987,0	-0,5	4194,4	2660,1	-5,2	-5,4	792,6	35,1	15,9
II	4967,2	-1,1	4156,3	2645,9	-6,1	-7,3	810,8	36,5	16,3
III	4957,6	-1,3	4079,3	2611,3	-7,3	-7,7	878,3	41,2	17,7

Πηγή: ΕΛ.ΣΤΑΤ., Έρευνες Εργατικού Δυναμικού, νέα αναθεωρημένα στοιχεία 1998-2003 (Ιαν.2005), νέο δείγμα από το 2004. Λόγω του νέου δείγματος, τα στοιχεία για το 2004 δεν είναι απολύτως συγκρίσιμα με εκείνα των προηγούμενων ετών. / Source: ELSTAT, Labour Force Surveys, new revised data 1998-2003 (Jan.2005), new sample as of 2004. Because of the new sample, figures for 2004 are not fully comparable with those for previous years.

(I) Μέσοι ετήσιοι όροι / Annual averages.

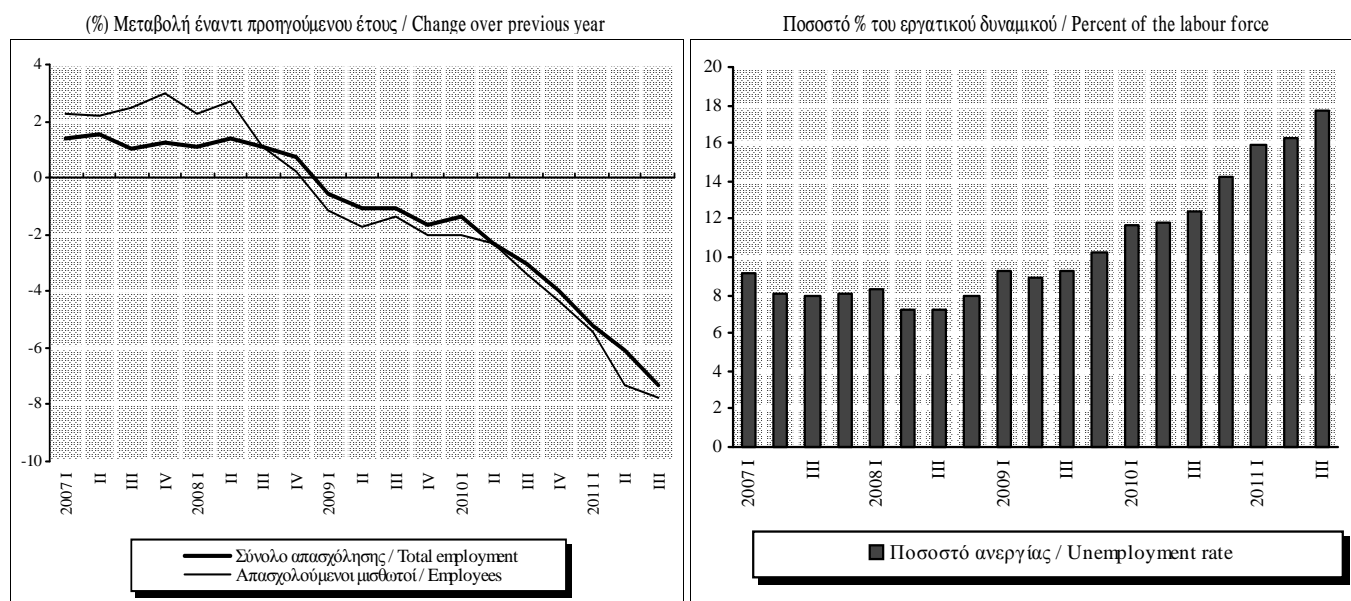

Πίνακας III.2. ΡΟΕΣ ΜΙΣΘΩΤΗΣ ΑΠΑΣΧΟΛΗΣΗΣ ΣΤΟΝ ΙΔΙΩΤΙΚΟ ΤΟΜΕΑ

Table III.2. DEPENDENT EMPLOYMENT FLOWS IN THE PRIVATE SECTOR

Περίοδος Period	Αναγγελίες Πρόσληψης Recruitment notifications		Απολύσεις και λήξεις συμβάσεων Dismissals and contract terminations					Οικειοθελείς αποχωρήσεις Voluntary quits		Καθαρή διαφορά (νέες θέσεις εργασίας)(3) Net difference (new jobs)(3)	
	Αριθμός ατόμων Number of persons	(% Μεταβολή προηγούμε. έτους Change previous year	Αριθμός ατόμων (σε χιλ.) Number of persons (in thousands)			(% Μεταβολή προηγούμε. έτους Change previous year			Αριθμός ατόμων Number of persons	(% Μεταβολή προηγούμε. έτους Change previous year	Αριθμός θέσεων Number of jobs
			Σύνολο Total	Απολύσεις(1) Dismissals(1)	Λήξεις συμβάσεων Ορισμένου χρόνου Terminations of fixed-duration contracts	Σύνολο Total	Απολύσεις(1) Dismissals(1)	Λήξεις συμβάσεων Ορισμένου χρόνου Terminations of fixed-duration contracts			
2003	1083880	0,3	652820	-	-	10,5	-	-	398888	-4,6	32172
2004	1107809	2,2	665778	-	-	2,0	-	-	417912	4,8	24119
2005 (1)	1070992	-3,3	674648	-	-	1,3	-	-	388561	-3,8	7783
2006	1123614	4,9	687300	-	-	1,9	-	-	428518	10,3	7796
2007	1163840	3,6	717045	-	-	4,3	-	-	452815	5,7	-6020
2008	1143920	-1,7	711196	-	-	-0,8	-	-	442827	-2,2	-10103
2009	990381	-13,4	728300	-	-	2,4	-	-	348252	-21,4	-86171
2010	945911	-4,5	735463	315070	420393	1,0	-	-	306598	-12,0	-96150
2011	839015	-11,3	701571	-	-	-4,6	-	-	263388	-14,1	-125944
2008 Ιαν./Jan.-...(2)	78611	5,7	54045	-	-	-6,5	-	-	35283	0,5	-10717
2009 Ιαν./Jan.-...(2)	61544	-21,7	57828	-	-	7,0	-	-	30280	-14,2	-26564
2010 Ιαν./Jan.-...(2)	59584	-3,2	52552	25970	26582	-9,1	-	-	23305	-23,0	-16273
2011 Ιαν./Jan.-...(2)	49626	-16,7	56011	30481	25530	6,6	17,4	-4,0	22610	-3,0	-28995
2012 Ιαν./Jan.-...(2)	43856	-11,6	50068	28565	21503	-10,6	-6,3	-15,8	20326	-10,1	-26538
2010 III	236313	-3,7	174498	76798	97700	7,8	-	-	88683	-14,5	-26868
IV	203137	-13,7	261236	92517	168719	0,1	-	-	72188	-8,8	-130287
2011 I	147660	-18,9	135460	75269	60191	4,5	8,8	-0,5	59266	-13,6	-47066
II	295945	-8,8	155418	70111	85307	-8,6	-8,4	-8,7	63514	-17,6	77013
III	215994	-8,6	157110	68284	88826	-10,0	-11,1	-9,1	77753	-12,3	-18869
IV	179416	-11,7	253583	94295	159288	-2,9	1,9	-5,6	62855	-12,9	-137022
2011 Ιαν./Jan.	49626	-16,7	56011	30481	25530	6,6	17,4	-4,0	22610	-3,0	-28995
Φεβρ./Feb.	45702	-20,1	38777	21475	17302	3,0	3,5	2,4	17577	-15,6	-10652
Μάρτ./Mar.	52332	-19,7	40672	23313	17359	3,1	3,8	2,1	19079	-22,1	-7419
Απρ./Apr.	71655	-13,8	35311	19292	16019	-3,2	-2,7	-3,8	18801	-19,4	17543
Μάιος/May	122258	-1,3	47820	24198	23622	-2,5	-4,9	0,2	21492	-14,7	52946
Ιούν./Jun.	102032	-13,2	72287	26621	45666	-14,5	-14,9	-14,3	23221	-18,8	6524
Ιουλ./Jul.	81773	-12,1	55520	23988	31532	-11,2	-11,2	-11,2	25510	-13,3	743
Αύγ./Aug.	50443	-4,2	36116	17398	18718	-8,4	-4,5	-11,6	22564	-11,1	-8237
Σεπτ./Sept.	83778	-7,6	65474	26898	38576	-9,8	-14,8	-5,9	29679	-12,4	-11375
Οκτ./Oct.	75633	-17,4	107287	33606	73681	-1,7	7,6	-5,4	23706	-11,6	-55360
Νοέμ./Nov.	59187	-4,3	94017	32629	61388	2,6	3,3	2,1	21025	-7,5	-55855
Δεκ./Dec.	44596	-10,2	52279	28060	24219	-13,6	-5,5	-21,3	18124	-20,0	-25807
2012 Ιαν./Jan.	43856	-11,6	50068	28565	21503	-10,6	-6,3	-15,8	20326	-10,1	-26538

Πηγή: ΟΑΕΔ/ Source: O.A.E.D.

(1) Απολύσεις εργαζομένων με συμβάσεις αορίστου χρόνου/ Dismissals of workers on indefinite-duration contracts.

(2) Διαθέσιμη περίοδος τρέχοντος έτους και αντίστοιχες περιοδοί προηγούμενων ετών/ Available period for current year and corresponding periods of previous years.

(3) Η καθαρή διαφορά πρέπει να αντιμετωπίζεται με επιφύλαξη, επειδή (α) οι οικειοθελείς αποχωρήσεις δεν καταγράφονται πλήρως και (β) δεν καλύπτονται οι αυτοαπασχολούμενοι και ο δημόσιος τομέας./ The net difference should be treated with caution, because (i) voluntary quits are not fully recorded and (ii) self-employment and public-sector employment are not covered.

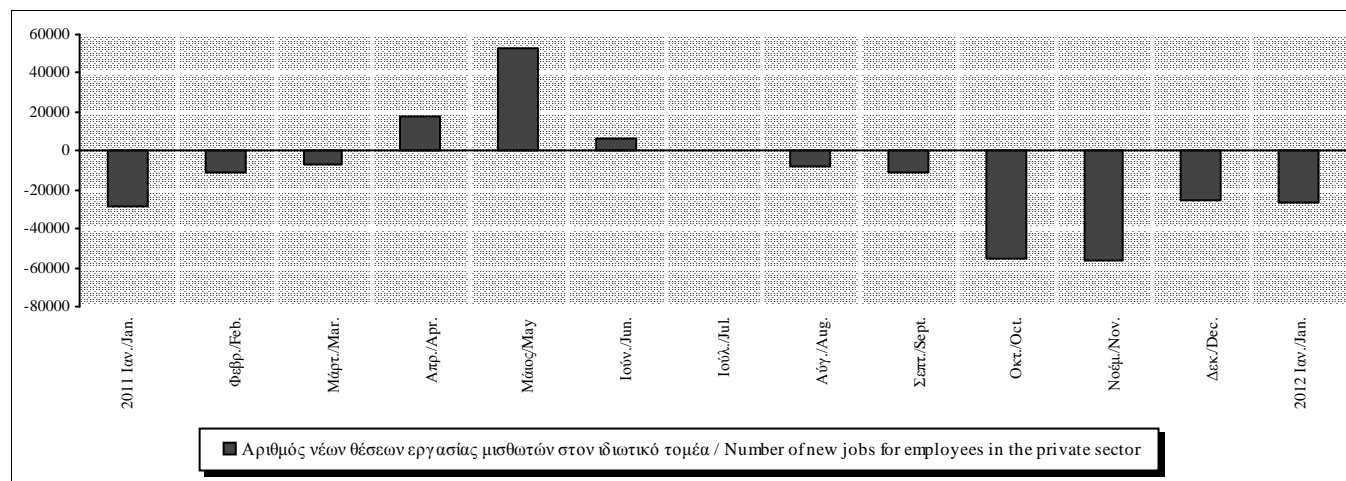

Πίνακας III.3. ΚΑΤΩΤΑΤΕΣ ΑΠΟΔΟΧΕΣ

Table III.3. MINIMUM WAGES

Περίοδος Period	Κατώτατο ημερομίσθιο εργατών Minimum daily wage of blue-collar workers		Κατώτατος μισθός υπαλλήλων Minimum monthly salary of white-collar workers	
	Ευρώ Euro	(%) Μεταβολή προηγούμε. έτους Change previous year	Ευρώ Euro	(%) Μεταβολή προηγούμε. έτους Change previous year
2006	27,46	6,2	614,62	6,1
2007	28,93	5,4	647,63	5,4
2008	30,73	6,2	687,88	6,2
2009	32,49	5,7	727,17	5,7
2010	33,04	1,7	739,56	1,7
2011	33,32	0,9	745,90	0,9
2009 I	31,32	3,0	701,00	3,0
II	32,47	6,8	726,71	6,8
III	33,04	7,6	739,56	7,6
IV	33,04	5,5	739,56	5,5
2010 I	33,04	5,5	739,56	5,5
II	33,04	1,8	739,56	1,8
III	33,04	0,0	739,56	0,0
IV	33,04	0,0	739,56	0,0
2011 I	33,04	0,0	739,56	0,0
II	33,04	0,0	739,56	0,0
III	33,57	1,6	751,40	1,6
IV	33,57	1,6	751,40	1,6
2010 Ιαν./Jan.	33,04	5,5	739,56	5,5
Φεβρ./Feb.	33,04	5,5	739,56	5,5
Μάρτ./Mar.	33,04	5,5	739,56	5,5
Απρ./Apr.	33,04	5,5	739,56	5,5
Μάιος/May	33,04	0,0	739,56	0,0
Ιούν./Jun.	33,04	0,0	739,56	0,0
Ιούλ./Jul.	33,04	0,0	739,56	0,0
Αύγ./Aug.	33,04	0,0	739,56	0,0
Σεπτ./Sept.	33,04	0,0	739,56	0,0
Οκτ./Oct.	33,04	0,0	739,56	0,0
Νοέμ./Nov.	33,04	0,0	739,56	0,0
Δεκ./Dec.	33,04	0,0	739,56	0,0
2011 Ιαν./Jan.	33,04	0,0	739,56	0,0
Φεβρ./Feb.	33,04	0,0	739,56	0,0
Μάρτ./Mar.	33,04	0,0	739,56	0,0
Απρ./Apr.	33,04	0,0	739,56	0,0
Μάιος/May	33,04	0,0	739,56	0,0
Ιούν./Jun.	33,04	0,0	739,56	0,0
Ιούλ./Jul.	33,57	1,6	751,40	1,6
Αύγ./Aug.	33,57	1,6	751,40	1,6
Σεπτ./Sept.	33,57	1,6	751,40	1,6
Οκτ./Oct.	33,57	1,6	751,40	1,6
Νοέμ./Nov.	33,57	1,6	751,40	1,6
Δεκ./Dec.	33,57	1,6	751,40	1,6

Πηγή/ Source: Εθνικές Γενικές Συλλογικές Συμβάσεις Εργασίας/ National general collective agreements.

(%) Μεταβολή έναντι προηγούμενου έτους / Change over previous year

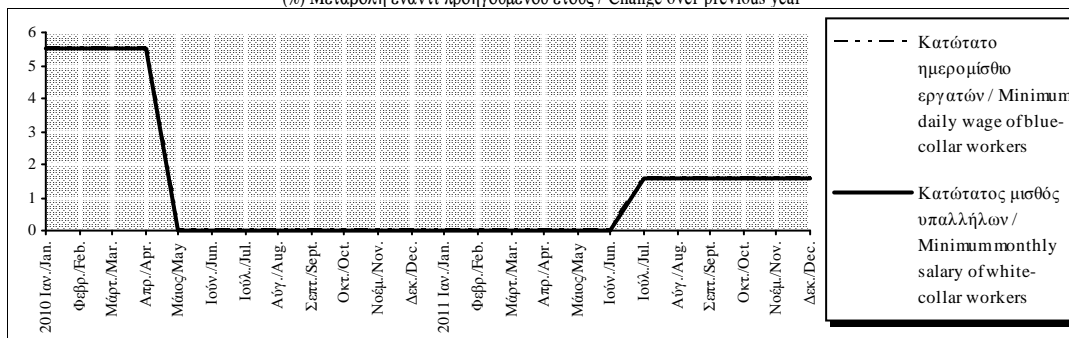

Πίνακας III.4. ΠΡΟΣΔΟΚΙΕΣ ΕΠΙΧΕΙΡΗΣΕΩΝ ΚΑΙ ΚΑΤΑΝΑΛΩΤΩΝ ΓΙΑ ΤΗΝ ΑΠΑΣΧΟΛΗΣΗ ΚΑΙ ΤΗΝ ΑΝΕΡΓΙΑ (1)

Table III.4. EXPECTATIONS OF BUSINESS FIRMS AND CONSUMERS CONCERNING EMPLOYMENT AND UNEMPLOYMENT (1)

Περίοδος Period	Επιχειρήσεις: Προοπτικές απασχόλησης για τους 3-4 προσεχείς μήνες Business firms: Prospects of employment over the next 3-4 months							Καταναλωτές: Προσδοκίες για την ανεργία κατά το επόμενο 12μηνο Consumers: Expectations of unemployment over the next 12 months
	Μεταποίηση Manufacturing	Σύνολο Κατασκευών Total Construction	Κατασκευές / Construction			Λιανικό Εμπόριο Retail Trade	Υπηρεσίες(2) Services(2)	
		Κατοικίες Dwellings	Άλλα Κτίρια Other Buildings	Δημόσια Έργα Public Works				
2007	-1	10	2	13	9	25	14	35
2008	-6	10	-33	7	19	36	13	50
2009	-23	-32	-61	-46	-21	10	-14	63
2010	-20	-46	-60	-37	-48	-6	-20	84
2011	-19	-51	-63	-40	-54	-7	-20	86
2010 III	-21	-47	-58	-35	-49	-9	-19	86
IV	-21	-51	-68	-41	-52	-4	-20	87
2011 I	-18	-63	-77	-45	-69	-10	-23	87
II	-14	-62	-72	-28	-75	-29	-19	87
III	-18	-52	-84	-26	-59	-22	-23	85
IV	-28	-38	-76	-29	-38	-24	-29	92
2010 Σεπτ./Sept.	-28	-60	-57	-40	-66	11	-3	89
Οκτ./Oct.	-23	-37	-64	-25	-39	-4	-6	88
Νοέμ./Nov.	-18	-46	-56	-36	-48	-10	-26	84
Δεκ./Dec.	-20	-69	-83	-61	-70	3	-27	88
2011 Ιαν./Jan.	-19	-70	-85	-63	-70	-16	-26	87
Φεβρ./Feb.	-23	-53	-72	-38	-57	6	-23	88
Μάρτ./Mar.	-13	-67	-73	-33	-79	-21	-21	85
Απρ./Apr.	-15	-68	-78	-40	-79	-22	-21	85
Μάιος/May	-13	-57	-69	-28	-65	-38	-16	84
Ιούν./Jun.	-15	-61	-68	-15	-82	-26	-19	91
Ιούλ./Jul.	-16	-62	-89	-29	-75	-25	-20	88
Αύγ./Aug.	-10	-57	-94	-26	-65	-22	-18	82
Σεπτ./Sept.	-28	-35	-68	-22	-39	-17	-33	85
Οκτ./Oct.	-26	-38	-73	-16	-47	-20	-35	93
Νοέμ./Nov.	-30	-39	-69	-28	-42	-16	-32	92
Δεκ./Dec.	-26	-38	-84	-43	-24	-36	-20	93
2012 Ιαν./Jan.	-26	-47	-73	-67	-32	-74	-19	88
Φεβρ./Feb.	-28	-55	-74	-79	-36	-39	-25	89

Πηγή : IOBE και Ευρωπαϊκή Επιτροπή, Business and Consumer Survey Results./Source:FEIR and European Commission, Business and Consumer Survey Results.

(1) Διαφορά σταθμισμένων ποσοστών θετικών και αρνητικών απαντήσεων (βλ.επεξηγήσεις σελ.xxii)/ Difference between weighted percentages of positive and negative replies (see explanations p. xxiv).

(2) Δεν περιλαμβάνονται οι τράπεζες και οι επιχειρήσεις λιανικού εμπορίου/ Excluding banking and retail trade .

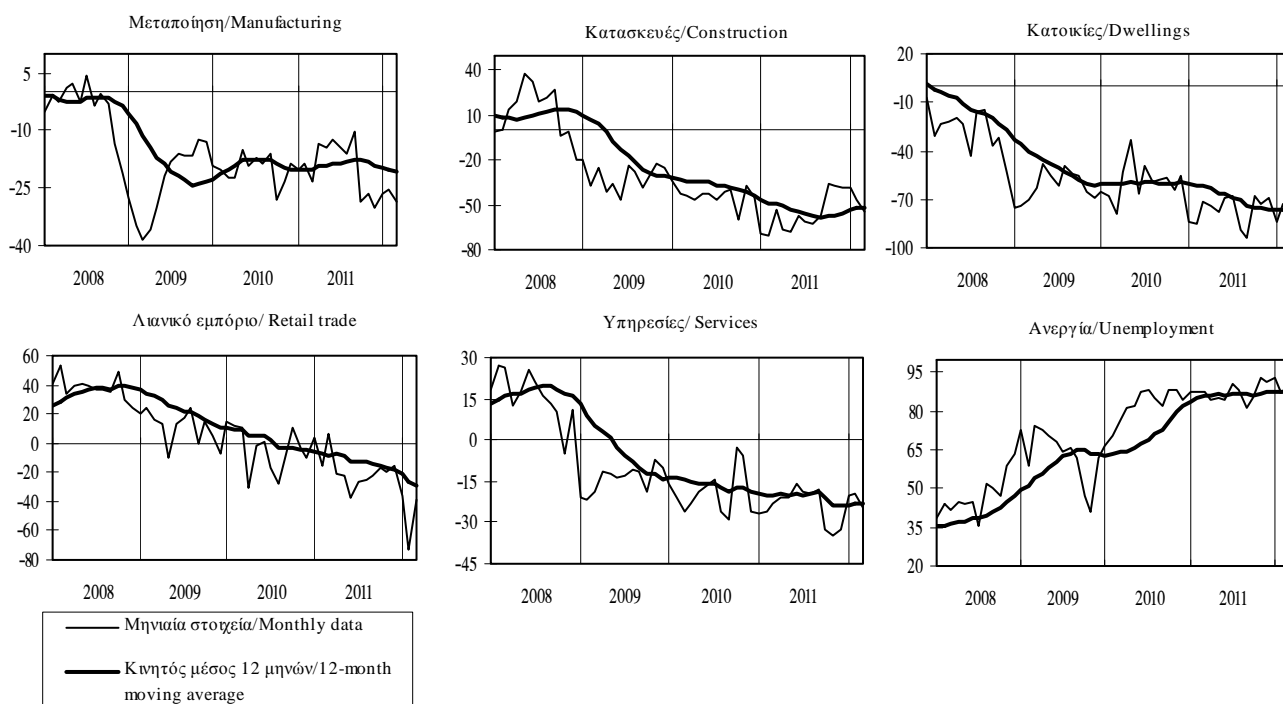

Πίνακας III.5. ΕΞΕΛΙΞΗ ΤΟΥ ΑΝΑΘΕΩΡΗΜΕΝΟΥ ΔΕΙΚΤΗ ΑΠΑΣΧΟΛΟΥΜΕΝΩΝ ΑΤΟΜΩΝ ΣΤΟ ΛΙΑΝΙΚΟ ΕΜΠΟΡΙΟ (1)

Table III.5. EVOLUTION OF THE REVISED INDEX OF NUMBER OF PERSONS EMPLOYED IN RETAIL TRADE (1)

Περίοδος Period	Σύνολο Total		Γενικός Δείκτης (εκτός των απασχολούμενων στον κλάδο των καυσίμων και λιπαντικών αυτοκινήτων)* Overall Index (except the persons employed in automotive fuel sector)*		Δείκτης απασχολούμενων στην ομάδα καταστημάτων ειδών διατροφής Index of persons employed in the food sector		Δείκτης απασχολούμενων στην ομάδα καταστημάτων ειδών εκτός διατροφής και καυσίμων Index of persons employed in the non-food sector (except automotive fuel)	
	Γενικός Δείκτης Overall Index	(%) Ετήσια μεταβολή (%) Annual rate	Δείκτης Index	(%) Ετήσια μεταβολή (%) Annual rate	Δείκτης Index	(%) Ετήσια μεταβολή (%) Annual rate	Δείκτης Index	(%) Ετήσια μεταβολή (%) Annual rate
	2005=100		2005=100		2005=100		2005=100	
2004	97,9	3,9	97,9	4,1	97,8	6,3	98,0	1,0
2005	100,0	2,2	100,0	2,2	100,0	2,3	100,0	2,0
2006	101,7	1,7	101,7	1,7	102,9	2,9	100,3	0,3
2007	102,5	0,7	102,4	0,7	104,4	1,5	100,2	-0,1
2008	104,2	1,7	104,1	1,7	106,9	2,3	101,0	0,8
2009	104,6	0,5	104,2	0,1	109,4	2,4	98,9	-2,1
2010	101,2	-3,3	101,1	-3,0	106,9	-2,3	95,2	-3,7
2006 III	101,5	1,1	101,4	1,1	102,8	2,3	100,0	-0,1
IV	103,9	2,9	104,1	2,6	106,2	5,4	101,8	-0,3
2007 I	102,1	3,1	101,9	3,1	104,6	6,7	99,0	-0,8
II	102,0	-0,4	101,8	-0,5	103,9	-0,7	99,5	-0,2
III	102,4	0,9	102,5	1,0	104,3	1,5	100,5	0,5
IV	103,3	-0,6	103,4	-0,7	104,9	-1,3	101,9	0,1
2008 I	102,6	0,5	102,9	0,9	105,6	1,0	99,8	0,8
II	104,0	2,0	103,9	2,1	106,8	2,8	100,6	1,1
III	104,4	1,9	104,5	1,9	107,0	2,6	101,6	1,1
IV	105,6	2,2	105,2	1,7	108,0	3,0	102,0	0,1
2009 I	106,6	3,9	106,1	3,1	111,0	5,1	101,0	1,2
II	102,3	-1,7	101,8	-2,0	107,2	0,4	96,3	-4,3
III	102,2	-2,1	101,7	-2,6	107,1	0,0	96,3	-5,2
IV	107,5	1,8	107,2	2,0	112,4	4,1	102,0	0,0
2010 I	104,5	-2,0	104,3	-1,7	108,3	-2,5	100,1	-0,8
II	102,5	0,3	102,5	0,7	108,2	1,0	96,8	0,5
III	100,8	-1,4	100,4	-1,3	107,1	0,1	93,7	-2,7
IV	96,9	-9,9	97,2	-9,4	104,2	-7,3	90,3	-11,4
2011 I	101,5	-2,8	102,3	-2,0	111,5	3,0	93,3	-6,8
II	97,4	-5,0	98,3	-4,2	108,3	0,1	88,6	-8,4
III	97,0	-3,8	97,9	-2,5	108,1	0,9	88,1	-0,6

Πηγή: ΕΣΥΕ / Source: NSSG

(1) Ο Δείκτης Απασχολούμενων στο Λιανικό Εμπόριο αναθεωρήθηκε με έτος βάσης 2005=100,0. / The index of number of persons employed in retail trade is revised with new base year 2005=100,0 covering the period from 2000 onwards.

(*) Πρόκειται για τον Δείκτη Απασχολούμενων Ατόμων στο Λιανικό Εμπόριο που δημοσιεύεται από την ΕΣΥΕ μέχρι το δ' τρίμηνο του 2008. / Corresponds to the overall index for employment in retail trade published by the NSSG for the period up to the 4th quarter of 2008.

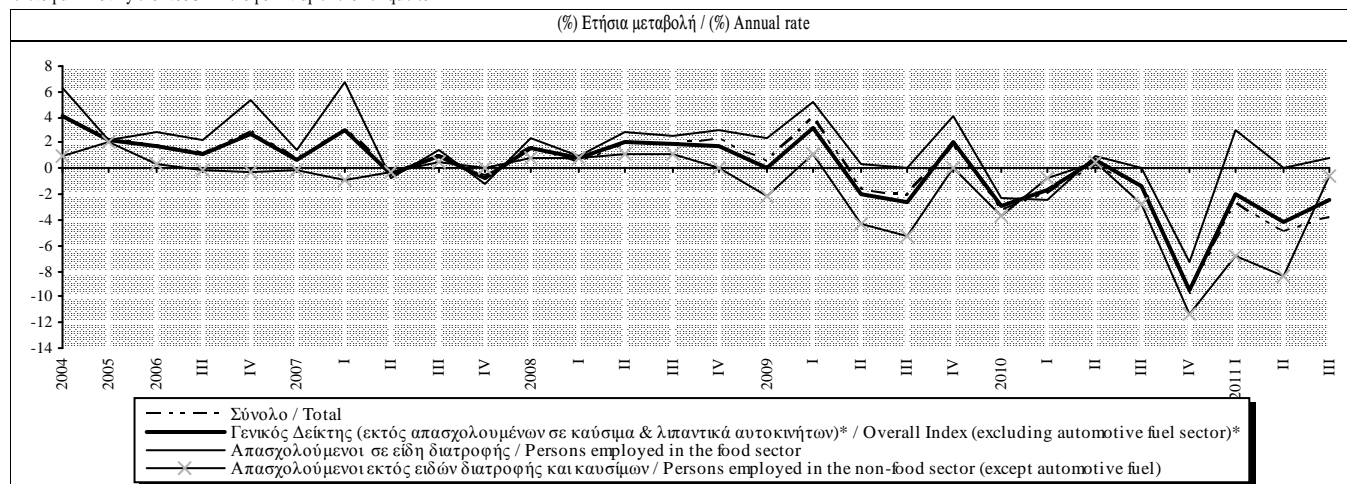

IV.

ΝΟΜΙΣΜΑ ΚΑΙ ΠΙΣΤΗ

MONEY AND BANKING

Πίνακας IV.1. ΝΟΜΙΣΜΑΤΙΚΕΣ ΕΞΕΛΙΞΕΙΣ ΣΤΗ ΖΩΝΗ ΤΟΥ ΕΥΡΩ ΚΑΙ ΕΛΛΗΝΙΚΗ ΣΥΜΒΟΛΗ (ετήσιες εκατοστιαίες μεταβολές) (1),(2)

Table IV.1. MONETARY DEVELOPMENTS IN THE EURO AREA AND GREEK CONTRIBUTION (annual percentage changes) (1),(2)

Περίοδος Period	ΝΟΜΙΣΜΑΤΙΚΑ ΜΕΓΕΘΗ ΤΗΣ ΖΩΝΗΣ ΤΟΥ ΕΥΡΩ (3),(4) EURO AREA MONETARY AGGREGATES (3),(4)				ΕΛΛΗΝΙΚΗ ΣΥΜΒΟΛΗ (4) GREEK CONTRIBUTION (4)		
	M1	M2	M3 (5)	M3 κινητός κεντρικός μέσος 3 μηνών M3 3-month moving average (centered)	M1 χωρίς το νόμισμα σε κυκλοφορία M1 excluding currency in circulation	M2 χωρίς το νόμισμα σε κυκλοφορία M2 excluding currency in circulation	M3 χωρίς το νόμισμα σε κυκλοφορία (5) M3 excluding currency in circulation(5)
2009	9,5	4,9	3,4	-	3,3	10,5	7,9
2010	8,5	1,8	0,5	-	1,4	-6,6	-7,4
2011	2,0	2,3	2,2	-	-13,8	-12,1	-12,1
2010 IV	4,9	2,2	1,5	-	-8,0	-11,3	-11,8
2011 I	3,2	2,4	1,9	-	-11,6	-11,3	-11,4
II	1,7	2,4	2,1	-	-12,6	-10,3	-10,2
III	1,4	2,3	2,4	-	-13,7	-11,1	-11,2
IV	1,9	2,1	2,3	-	-17,3	-15,7	-15,8
2010 Οκτ./Oct.	4,9	2,1	1,1	1,4	-6,2	-10,7	-11,3
Νοέμ./Nov.	4,6	2,3	2,1	1,6	-8,9	-11,6	-11,9
Δεκ./Dec.	4,3	2,2	1,7	1,8	-11,9	-12,4	-12,5
2011 Ιαν./Jan.	3,2	2,3	1,6	1,8	-11,0	-11,6	-11,7
Φεβρ./Feb.	2,8	2,4	2,1	2,0	-11,4	-10,6	-10,7
Μάρτ./Mar.	2,9	2,6	2,2	2,1	-12,8	-11,0	-11,0
Απρ./Apr.	1,6	2,4	1,9	2,2	-12,5	-9,4	-9,4
Μάιος/May	1,2	2,4	2,3	2,1	-12,2	-10,1	-10,0
Ιούν./Jun.	1,3	2,3	2,0	2,1	-13,3	-11,5	-11,5
Ιούλ./Jul.	1,0	2,2	2,0	2,3	-13,5	-10,7	-10,7
Αύγ./Aug.	1,7	2,4	2,8	2,6	-12,7	-10,1	-10,2
Σεπτ./Sept.	2,0	2,5	2,9	2,8	-16,4	-13,5	-13,6
Οκτ./Oct.	1,7	1,9	2,6	2,5	-17,2	-15,9	-15,9
Νοέμ./Nov.	2,1	2,1	2,0	2,0	-17,4	-16,3	-16,3
Δεκ./Dec.	1,6	1,8	1,5	2,0	-18,0	-16,4	-16,5
2012 Ιαν./Jan.	2,0	2,3	2,5	-	-20,0	-17,4	-17,5

Πηγή: ΕΚΤ και Τράπεζα της Ελλάδος / Source: ECB and Bank of Greece.

(1) Τα στοιχεία αναφέρονται στη μεταβαλλόμενη σύνθεση της ζώνης του ευρώ / Data refer to the changing composition of the euro area.

(2) Ετήσια εκατοστιαία μεταβολή του αντίστοιχου δείκτη που υπολογίζεται με βάση τις συσσωρευμένες μηνιαίες ροές διορθωμένες για επανακατηγοριοποιήσεις, άλλες αναπροσαρμογές αξίας, διακυμάνσεις συναλλαγματικών ισοτιμιών και οποιοσδήποτε άλλες μεταβολές που δεν οφείλονται σε συναλλαγές. / Annual percentage change of the corresponding index have been calculated from cumulative monthly flows adjusted for reclassifications, other revaluations, exchange rate variations and any other changes which do not arise from transactions.

(3) Εποχικώς διορθωμένα στοιχεία / Seasonally adjusted data.

(4) Οι μηνιαίοι ρυθμοί αύξησης αφορούν το τέλος της περιόδου, ενώ οι τριμηνιαίοι και ετήσιοι ρυθμοί αύξησης υπολογίζονται ως μέσοι όροι της περιόδου. / Monthly growth rates refer to the end of the period, whereas quarterly and annual growth rates are calculated as period average.

(5) Στο M3 και τις συστασές του δεν περιλαμβάνονται τα μερίδια αμοιβαίων κεφαλαίων διαθεσίμων και τα χρεόγραφα διάρκειας έως 2 ετών που κατέχουν μη κάτοικοι της ζώνης του ευρώ / M3 and its components exclude holdings by non-euro area residents of money market fund shares/units and debt securities with a maturity of up to two years.

(%) Μεταβολή έναντι προηγούμενου έτους / Change over previous year

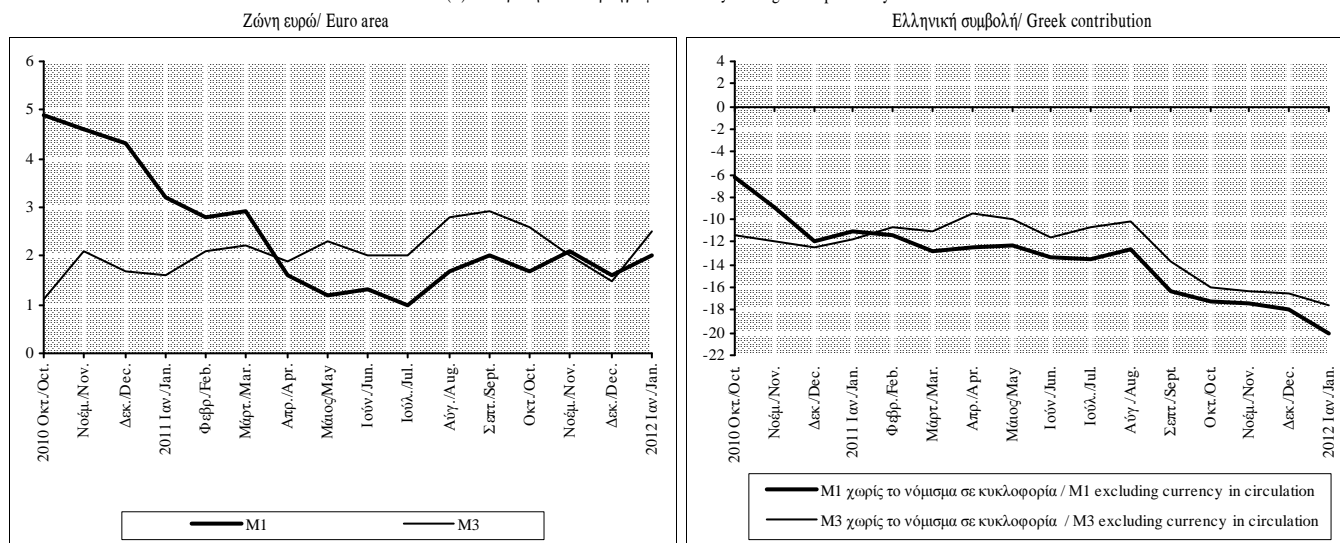

Πίνακας IV.2. ΝΟΜΙΣΜΑΤΙΚΑ ΜΕΓΕΘΗ ΤΗΣ ΖΩΝΗΣ ΤΟΥ ΕΥΡΩ (Υπόλοιπα σε δισεκ. ευρώ, εποχικώς διορθωμένα στοιχεία) (1),(2)

Table IV.2. MONETARY AGGREGATES OF THE EURO AREA (Outstanding amounts in EUR billions, seasonally adjusted data) (1),(2)

Τέλος περιόδου	Νόμισμα σε κυκλοφορία	Καταθέσεις μίας ημέρας	M1	Καταθέσεις προθεσμίας έως 2 ετών	Καταθέσεις υπό προειδοποίηση έως 3 μηνών	M2	Συμφωνίες επαναγοράς	Μερίδια αμοιβαίων κεφαλαίων της αγοράς χρήματος	Τίτλοι αγοράς χρήματος και χρεόγραφα διάρκειας έως 2 ετών	M3 (3)
End of period	Currency in circulation	Overnight deposits		Deposits with an agreed maturity of up to 2 years	Deposits redeemable at notice of up to 3 months		Repurchase agreements	Money market fund shares/units	Money market paper and debt securities up to 2 years	
	[1]	[2]	[3]=[1]+[2]	[4]	[5]	[6]=[3]+[4]+[5]	[7]	[8]	[9]	[10]=[6]+[7]+[8]+[9]
2007	626,6	3213,7	3840,3	1976,0	1541,1	7357,4	303,8	680,9	311,7	8653,8
2008	711,8	3279,1	3990,9	2477,8	1568,1	8036,8	346,5	748,9	266,1	9398,4
2009	757,5	3738,1	4495,7	1896,8	1804,8	8197,3	334,3	668,1	131,8	9331,4
2010	793,6	3904,9	4698,5	1781,3	1914,9	8394,8	433,9	570,2	123,4	9522,3
2011	842,1	3938,8	4780,9	1828,1	1961,2	8570,2	402,1	537,0	207,1	9716,3
2010 IV	793,6	3904,9	4698,5	1781,3	1914,9	8394,8	433,9	570,2	123,4	9522,3
2011 I	802,7	3910,8	4713,5	1817,9	1922,3	8453,7	410,2	568,5	156,0	9588,4
II	815,4	3903,6	4719,0	1842,4	1937,9	8499,3	441,2	548,3	177,8	9666,5
III	832,3	3951,2	4783,5	1862,7	1958,6	8604,7	508,8	552,6	171,6	9837,8
IV	842,1	3938,8	4780,9	1828,1	1961,2	8570,2	402,1	537,0	207,1	9716,3
2010 Οκτ./Oct.	791,8	3892,9	4684,6	1804,3	1908,6	8397,6	377,2	579,4	125,2	9479,4
Νοέμ./Nov.	795,9	3889,5	4685,4	1795,7	1917,7	8398,9	431,4	585,3	122,1	9537,7
Δεκ./Dec.	793,6	3904,9	4698,5	1781,3	1914,9	8394,8	433,9	570,2	123,4	9522,3
2011 Ιαν./Jan.	802,6	3884,9	4687,5	1804,2	1916,3	8408,0	408,5	575,0	130,4	9521,9
Φεβρ./Feb.	804,8	3890,6	4695,4	1816,3	1918,2	8430,0	441,3	573,7	128,4	9573,4
Μάρτ./Mar.	802,7	3910,8	4713,5	1817,9	1922,3	8453,7	410,2	568,5	156,0	9588,4
Απρ./Apr.	802,5	3898,0	4700,5	1824,4	1923,4	8448,3	418,3	563,5	160,2	9590,4
Μάιος/May	812,5	3892,4	4704,9	1850,6	1934,0	8489,5	457,3	556,0	160,6	9663,4
Ιούν./Jun.	815,4	3903,6	4719,0	1842,4	1937,9	8499,3	441,2	548,3	177,8	9666,5
Ιούλ./Jul.	816,3	3917,0	4733,3	1845,7	1944,2	8523,2	455,6	534,8	179,2	9692,9
Αύγ./Aug.	825,4	3957,0	4782,4	1847,1	1953,4	8582,9	499,7	549,7	176,1	9808,5
Σεπτ./Sept.	832,3	3951,2	4783,5	1862,7	1958,6	8604,7	508,8	552,6	171,6	9837,8
Οκτ./Oct.	843,3	3926,1	4769,3	1846,1	1963,5	8579,0	486,9	545,7	172,1	9783,6
Νοέμ./Nov.	847,3	3939,4	4786,6	1826,4	1976,0	8589,0	465,3	545,6	173,9	9773,9
Δεκ./Dec.	842,1	3938,8	4780,9	1828,1	1961,2	8570,2	402,1	537,0	207,1	9716,3
2012 Ιαν./Jan.*	851,9	3932,0	4783,9	1875,9	1960,3	8620,1	432,8	500,2	205,8	9758,9

Πηγή: EKT/ Source: ECB.

(1) Τα στοιχεία αναφέρονται στη μεταβαλλόμενη σύνθεση της ζώνης του ευρώ/ Data refer to the changing composition of the euro area.

(2) Τα νομισματικά μεγέθη αποτελούνται από τις νομισματικές υποχρεώσεις των ΝΧΙ και της κεντρικής κυβέρνησης (ταχυδρομεία, Υπουργείο Οικονομικών) έναντι κατοίκων της ζώνης του ευρώ εκτός ΝΧΙ και κεντρικής κυβέρνησης / Monetary aggregates comprise monetary liabilities of MFIs and central government (Post Office, Treasury) vis-a-vis non-MFI euro area residents excluding central government.

(3) Στο M3 και τις συνιστώσες του δεν περιλαμβάνονται τα μερίδια αμοιβαίων κεφαλαίων διαθεσίμων και τα χρεόγραφα διάρκειας έως 2 ετών που κατέχουν μη κάτοικοι της ζώνης του ευρώ / M3 and its components exclude holdings by non-euro area residents of money market fund shares/units and debt securities with a maturity of up to two years.

* Προσωρινά στοιχεία / Provisional data.

Πίνακας IV.3. ΚΥΡΙΟΙ ΠΑΡΑΓΟΝΤΕΣ ΜΕΤΑΒΟΛΗΣ ΤΟΥ Μ3 ΤΗΣ ΖΩΝΗΣ ΤΟΥ ΕΥΡΩ (Υπόλοιπα σε δισ. Ευρώ, εποχικά διορθωμένα στοιχεία) (1)

Table IV.3. MAIN COUNTERPARTS OF THE EURO AREA M3 (Outstanding amounts in EUR billions, seasonally adjusted data) (1)

Τέλος περιόδου End of period	Πιο μακροπρόθεσμες χρηματοοικονομικές υποχρεώσεις Longer-term financial liabilities					Χρηματοδότηση κατοίκων της ζώνης του ευρώ (3) Credit to euro area residents (3)			Καθαρές απαιτήσεις έναντι μη κατοίκων ζώνης ευρώ Net external assets
	Καταθέσεις με συμφωνημένη διάρκεια άνω των 2 ετών Deposits with an agreed maturity of over 2 years	Καταθέσεις υπό προειδοποίηση άνω των 3 μηνών Deposits redeemable at notice of over 3 months	Χρεόγραφα διάρκειας άνω των 2 ετών Debt securities over 2 years	Κεφάλαια και αποθεματικά(2) Capital and reserves (2)	Σύνολο Total	Χρηματοδότηση προς τη γενική κυβέρνηση Credit to general government	Χρηματοδότηση προς λοιπούς κατοίκους της ζώνης του ευρώ Credit to other euro area residents	Σύνολο Total	
2007	1.874,2	119,9	2.543,6	1.482,6	6.020,2	2.460,2	12.064,6	14.524,7	634,2
2008	1.991,3	122,0	2.570,9	1.602,3	6.286,6	2.588,8	12.985,5	15.574,3	433,6
2009	2.207,9	132,5	2.635,4	1.787,2	6.762,9	2.909,6	13.117,5	16.027,1	552,2
2010	2.436,0	118,4	2.753,4	2.005,8	7.313,6	3.270,5	13.379,2	16.649,7	617,3
2011	2.548,1	114,9	2.861,5	2.203,9	7.728,5	3.220,1	13.445,8	16.666,0	922,2
2010 IV	2.436,0	118,4	2.753,4	2.005,8	7.313,6	3.270,5	13.379,2	16.649,7	617,3
2011 I	2.472,9	119,7	2.815,5	2.041,3	7.449,5	3.092,2	13.430,1	16.522,3	786,5
II	2.493,8	119,7	2.845,4	2.085,6	7.544,5	3.061,4	13.461,5	16.522,9	855,9
III	2.529,6	119,4	2.878,6	2.181,7	7.709,2	3.121,0	13.505,1	16.626,1	961,8
IV	2.548,1	114,9	2.861,5	2.203,9	7.728,5	3.220,1	13.445,8	16.666,0	922,2
2010 Οκτ./Oct.	2.385,3	119,9	2.705,5	1.964,3	7.175,0	3.286,6	13.294,5	16.581,1	509,3
Νοέμ./Nov.	2.434,0	119,0	2.751,9	1.996,5	7.301,4	3.294,6	13.423,0	16.717,6	556,8
Δεκ./Dec.	2.436,0	118,4	2.753,4	2.005,8	7.313,6	3.270,5	13.379,2	16.649,7	617,3
2011 Ιαν./Jan.	2.440,9	118,6	2.762,2	1.996,6	7.318,2	3.259,2	13.425,5	16.684,7	625,1
Φεβρ./Feb.	2.453,5	119,3	2.781,4	2.035,0	7.389,2	3.244,9	13.494,8	16.739,7	658,3
Μάρτ./Mar.	2.472,9	119,7	2.815,5	2.041,3	7.449,5	3.092,2	13.430,1	16.522,3	786,5
Απρ./Apr.	2.490,2	119,7	2.818,3	2.057,9	7.486,1	3.073,8	13.444,1	16.517,9	780,9
Μάιος/May	2.492,3	119,6	2.842,2	2.091,8	7.545,9	3.068,3	13.483,0	16.551,3	815,9
Ιούν./Jun.	2.493,8	119,7	2.845,4	2.085,6	7.544,5	3.061,4	13.461,5	16.522,9	855,9
Ιούλ./Jul.	2.496,2	120,0	2.855,2	2.148,0	7.619,5	3.064,2	13.490,2	16.554,4	894,0
Αύγ./Aug.	2.509,8	119,9	2.849,0	2.207,1	7.685,8	3.112,7	13.506,3	16.619,1	952,3
Σεπτ./Sept.	2.529,6	119,4	2.878,6	2.181,7	7.709,2	3.121,0	13.505,1	16.626,1	961,8
Οκτ./Oct.	2.568,5	118,6	2.840,1	2.184,4	7.711,7	3.106,5	13.555,4	16.661,9	886,4
Νοέμ./Nov.	2.551,1	115,6	2.866,1	2.191,7	7.724,5	3.125,0	13.522,8	16.647,8	905,5
Δεκ./Dec.	2.548,1	114,9	2.861,5	2.203,9	7.728,5	3.220,1	13.445,8	16.666,0	922,2
2012 Ιαν./Jan.*	2.555,2	114,0	2.841,4	2.270,0	7.780,7	3.251,9	13.498,0	16.749,9	922,4

Πηγή: Τράπεζα της Ελλάδος / Source: Bank of Greece.

(1) Τα στοιχεία αναφέρονται στη μεταβαλλόμενη σύνθεση της ζώνης του ευρώ / Data refer to the changing composition of the euro area.

(2) Αφαιρούνται οι τοποθετήσεις των NXI σε μετοχές και λοιπές συμμετοχές των NXI των χωρών της ζώνης του ευρώ / MFIs holdings of shares and other equities of euro area MFIs are deducted.

(3) Η χρηματοδότηση περιλαμβάνει τα δάνεια προς κατοίκους της ζώνης του ευρώ που δεν είναι NXI και τίτλους εκδοθέντες από κατοίκους της ζώνης του ευρώ που δεν είναι NXI / Credit comprises loans granted to non-MFIs resident in the euro area and holdings of securities issued by non-MFIs resident in the euro area.

* Προσωρινά στοιχεία / Provisional data.

Πίνακας IV.4. ΕΛΛΗΝΙΚΗ ΣΥΜΒΟΛΗ ΣΤΑ ΝΟΜΙΣΜΑΤΙΚΑ ΜΕΓΕΘΗ ΤΗΣ ΖΩΝΗΣ ΤΟΥ ΕΥΡΩ (Υπόλοιπα σε εκατ.ευρώ, μη εποχικός διορθωμένα στοιχεία)

Table IV.4. GREEK CONTRIBUTION TO THE MONETARY AGGREGATES OF THE EURO AREA (Outstanding amounts in EUR millions, not seasonally adjusted data)

Τέλος περιόδου End of period	Καταθέσεις μιας ημέρας Overnight deposits [1] = [1.1]+[1.2]			Καταθέσεις προθεσμίας έως 2 ετών Deposits with agreed maturity of up to 2 years [2]	Καταθέσεις υπό προειδοποίηση έως 3 μηνών (1) Deposits redeemable at notice of up to 3 months (1) [3]	Συμφωνίες επαναγοράς Repurchase agreements [4]	Μερίδια αμοιβαίων κεφαλαίων διαθεσίμων Money market funds units [5]	Χρεόγραφα διάρκειας έως 2 ετών (2) Debt securities up to 2 years (2) [6]	M3 χωρίς το νόμισμα σε κυκλοφορία (3) M3 excluding currency in circulation (3) [7]=[1]+[2]+[3]+[4]+[5]+[6]	Υπόμνηση: Νομισματική κυκλοφορία (4) Memo item: Currency in circulation (4)
	Όψεως και τρεχούμενοι λογαριασμοί Sight deposits and current [1.1]	Απλού ταμειυτηρίου Savings deposits [1.2]								
2007	98837	28290	70547	97548	2261	703	7918	-1587	205680	14247
2008	90599	25916	64683	137828	1882	378	2266	2126	235079	16318
2009	103165	31057	72109	134003	3141	189	1539	-69	241968	19122
2010	90831	26978	63853	117623	3015	87	935	6	212497	20383
2011	74572	23698	50874	99845	2692	89	640	-1	177837	21370
2010 IV	90831	26978	63853	117623	3015	87	935	6	212497	20383
2011 I	85280	25807	59473	114097	2805	99	981	5	203267	19951
II	83007	26121	56886	105767	2721	71	832	3	192401	20417
III	77476	23745	53731	106050	2623	78	752	2	186981	20702
IV	74572	23698	50874	99845	2692	89	640	-1	177837	21370
2010 Οκτ./Oct.	91462	26499	64963	119480	3015	113	856	-2	214924	19768
Νοέμ./Nov.	89981	26837	63144	118568	3104	106	853	1	212613	19927
Δεκ./Dec.	90831	26978	63853	117623	3015	87	935	6	212497	20383
2011 Ιαν./Jan.	89282	26331	62951	115593	2959	84	952	5	208875	19930
Φεβρ./Feb.	87613	25770	61843	115362	2887	102	995	5	206964	19952
Μάρτ./Mar.	85280	25807	59473	114097	2805	99	981	5	203267	19951
Απρ./Apr.	84482	25009	59473	112744	2768	78	979	4	201055	20266
Μάιος/May	83469	25510	57959	109074	2780	118	922	4	196367	20211
Ιούν./Jun.	83007	26121	56886	105767	2721	71	832	3	192401	20417
Ιούλ./Jul.	80568	24515	56053	107060	2654	73	788	2	191145	20359
Αύγ./Aug.	80551	24526	56025	108410	2617	88	806	2	192474	20463
Σεπτ./Sept.	77476	23745	53731	106050	2623	78	752	2	186981	20702
Οκτ./Oct.	75602	23338	52264	101279	2571	97	696	1	180246	20555
Νοέμ./Nov.	74125	23365	50760	99775	2606	139	649	-1	177293	20845
Δεκ./Dec.	74572	23698	50874	99845	2692	89	640	-1	177837	21370
2012 Ιαν./Jan.	71491	21864	49627	97962	2677	84	639	0	172853	-

Πηγή: Τράπεζα της Ελλάδος / Source: Bank of Greece.

(1) Περιλαμβάνονται και καταθέσεις ταμειυτηρίου σε λοιπά νομίσματα (εκτός ευρώ) / Including savings deposits in other currencies (except euro).

(2) Το μέγεθος αυτό υπολογίζεται σε ενοποιημένη βάση με τις άλλες χώρες της ζώνης του ευρώ. Επομένως, από τα χρεόγραφα διάρκειας έως δύο ετών που έχουν εκδοθεί από τα εγχώρια NXI στην Ελλάδα, αφαιρούνται οι τοποθετήσεις τους σε χρεόγραφα έως δύο ετών που εκδίδονται από τα NXI της ζώνης του ευρώ/ This item is calculated on a consolidated basis with the other countries of the euro area. Thus, domestic MFI holdings of securities issued by other euro area MFIs and maturing in up to two years are deducted from securities maturing in up to two years and issued by domestic MFIs.

(3) Το νομισματικό μέγεθος M3 της Ελλάδος, αλλά και κάθε χώρας της ζώνης του ευρώ, δεν μπορεί πλέον να υπολογισθεί με ακρίβεια, καθώς η ποσότητα των τραπεζογραμματίων και κερμάτων ευρώ που έχει τεθεί σε κυκλοφορία σε κάθε χώρα διακρατείται και από κατοίκους άλλων χωρών της ζώνης του ευρώ (όπως και από κατοίκους τρίτων χωρών). Εξ αιτίας αυτών των τεχνικών προβλημάτων, η κατάρτιση των μεγεθών M0, M1, M2 και M3 διακόπηκε τον Ιανουάριο του 2003 / The monetary aggregate M3 in Greece and in every other euro area country cannot be measured with accuracy, since euro banknotes and coins in circulation in one euro area country may be held by residents of other euro area countries (and residents of third countries). Due to these technical problems the compilation of M0, M1, M2 and M3 was discontinued in January 2003.

(4) Από τον Ιανουάριο του 2002, τα τραπεζογραμμάτια σε κυκλοφορία υπολογίζονται με βάση την κλειδα συμμετοχής της Ελλάδος στο κεφάλαιο της ΕΚΤ, εξαιρουμένου του ποσοστού 8% των εκδοθέντων τραπεζογραμματίων που αναλογεί στην ΕΚΤ / As from January 2002, currency in circulation is calculated on the basis of Greece's subscription key to the ECB capital, excluding 8% of the banknotes issued, which corresponds to the ECB.

Πίνακας IV.5. ΕΛΛΗΝΙΚΗ ΣΥΜΒΟΛΗ ΣΤΟΥΣ ΚΥΡΙΟΥΣ ΠΑΡΑΓΟΝΤΕΣ ΜΕΤΑΒΟΛΗΣ ΤΟΥ Μ3 ΤΗΣ ΖΩΝΗΣ ΤΟΥ ΕΥΡΩ (Υπόλοιπα σε εκατ. Ευρώ, μη εποχικώς διορθωμένα στοιχεία)

Table IV.5. GREEK CONTRIBUTION TO THE MAIN COUNTERPARTS OF EURO AREA M3 (Outstanding amounts in EUR millions, not seasonally adjusted data)

Τέλος περιόδου End of period	Πιο μακροπρόθεσμες χρηματοοικονομικές υποχρεώσεις Longer-term financial liabilities					Χρηματοδότηση κατοίκων της ζώνης του ευρώ (3) Credit to euro area residents (3)			Καθαρές απαιτήσεις έναντι μη κατοίκων ζώνης ευρώ (4),(5) Net external assets (4),(5)
	Καταθέσεις με συμφωνημένη διάρκεια άνω των 2 ετών Deposits with an agreed maturity of over 2 years	Καταθέσεις υπό προειδοποίηση άνω των 3 μηνών Deposits redeemable at notice of over 3 months	Χρεόγραφα διάρκειας άνω των 2 ετών (1) Debt securities over 2 years (1)	Κεφάλαια και αποθεματικά(2) Capital and reserves (2)	Σύνολο Total	Χρηματοδότηση προς τη γενική κυβέρνηση Credit to general government	Χρηματοδότηση προς λοιπούς κατοίκους της ζώνης του ευρώ Credit to other euro area residents	Σύνολο Total	
2007	2.196	797	-2.143	29.264	30.114	57.436	213.763	271.199	-11.758
2008	2.496	741	-2.827	27.485	27.895	55.446	233.498	288.944	12.142
2009	3.386	760	-1.440	38.429	41.135	71.146	224.281	295.427	34.209
2010	4.206	0	-865	44.002	47.343	93.923	269.509	363.432	-1.016
2011	3.041	0	-1.247	53.160	54.954	88.046	259.783	347.829	7.233
2010 IV	4.206	0	-865	44.002	47.343	93.923	269.509	363.432	-1.016
2011 I	3.710	0	-715	44.504	47.499	90.117	266.849	356.966	-3.865
II	3.612	0	-1.149	46.988	49.451	91.977	265.117	357.094	862
III	3.248	0	-703	47.560	50.105	87.724	264.448	352.172	-764
IV	3.041	0	-1.247	53.160	54.954	88.046	259.783	347.829	7.233
2010 Οκτ./Oct.	3.909	0	-571	43.359	46.697	87.290	273.273	360.563	-4.365
Νοέμ./Nov.	4.003	0	-833	43.289	46.459	88.423	273.969	362.392	-2.545
Δεκ./Dec.	4.206	0	-865	44.002	47.343	93.923	269.509	363.432	-1.016
2011 Ιαν./Jan.	3.977	0	-818	43.496	46.655	93.847	268.409	362.256	-1.284
Φεβρ./Feb.	3.695	0	-793	43.796	46.698	93.346	268.294	361.640	-5.023
Μάρτ./Mar.	3.710	0	-715	44.504	47.499	90.117	266.849	356.966	-3.865
Απρ./Apr.	3.475	0	-1.498	44.608	46.585	90.530	265.168	355.698	-2.053
Μάιος/May	3.484	0	-1.246	44.985	47.223	90.553	264.706	355.259	-2.165
Ιούν./Jun.	3.612	0	-1.149	46.988	49.451	91.977	265.117	357.094	862
Ιούλ./Jul.	3.293	0	-1.164	45.834	47.963	90.808	265.946	356.754	1.187
Αύγ./Aug.	3.219	0	-993	46.976	49.202	86.842	264.037	350.879	-4.619
Σεπτ./Sept.	3.248	0	-703	47.560	50.105	87.724	264.448	352.172	-764
Οκτ./Oct.	3.146	0	-880	47.752	50.018	87.393	262.328	349.721	-485
Νοέμ./Nov.	3.073	0	-1.233	48.697	50.537	88.487	261.260	349.747	2.525
Δεκ./Dec.	3.041	0	-1.247	53.160	54.954	88.046	259.783	347.829	7.233
2012 Ιαν./Jan.	3.001	0	-1.226	47.117	48.892	80.843	260.131	340.974	6.124

Πηγή: Τράπεζα της Ελλάδος / Source: Bank of Greece.

(1) Το μέγεθος αυτό υπολογίζεται σε ενοποιημένη βάση με τις άλλες χώρες της ζώνης του ευρώ. Επομένως, από τα χρεόγραφα διάρκειας άνω των δύο ετών που έχουν εκδοθεί από τα εγχώρια NXI στην Ελλάδα, αφαιρούνται οι τοποθετήσεις τους σε χρεόγραφα άνω των 2 ετών που εκδίδονται από τα NXI της ζώνης του ευρώ/ This item is calculated on a consolidated basis with the other countries of the euro area. Thus, domestic MFI holdings of securities with a maturity of over 2 years issued by other euro area MFIs are deducted from debt securities with a maturity of over 2 years and issued by domestic MFIs.

(2) Αφαιρούνται οι τοποθετήσεις των NXI σε μετοχές και λοιπές συμμετοχές σε NXI των χωρών της ζώνης του ευρώ / MFIs holdings of shares and other equities of euro area MFIs are deducted.

(3) Η χρηματοδότηση περιλαμβάνει τα δάνεια προς κατοίκους της ζώνης του ευρώ που δεν είναι NXI και τίτλους εκδοθέντες από κατοίκους της ζώνης του ευρώ που δεν είναι NXI / Credit comprises loans granted to non-MFIs resident in the euro area and holdings of securities issued by non-MFIs resident in the euro area.

(4) Κατόπιν σχετικής συμφωνίας του Ευρωσυστήματος οι κατανομές των ειδικών τραπεζικών δικαιωμάτων του ΔΝΤ δεν περιλαμβάνονται πλέον στις υποχρεώσεις έναντι μη κατοίκων ζώνης ευρώ / Following an agreement of the Eurosystem, special drawing rights allocated by IMF are not included in liabilities to non-euro area residents.

(5) Από τον Ιούνιο του 2010 τα πιστωτικά ιδρύματα που ακολουθούν τα διεθνή λογιστικά πρότυπα αναγνωρίζουν τις τιτλοποιημένες απαιτήσεις τους στο ενεργητικό τους. Τα ποσά των απαιτήσεων αυτών δεν αφαιρούνται πλέον από το ενεργητικό της Λογιστικής Κατάστασης. Στο παθητικό εμφανίζονται αντίστοιχες υποχρεώσεις από τιτλοποιήσεις στην κατηγορία "καταθέσεις από μη NXI λοιπών χωρών" / As of June 2010, securitised assets are no longer derecognised from the balance sheet of banks that have adopted the International Accounting Standards. Securitised assets are no longer subtracted from assets of Balance Sheet. Correspondingly, on the liability side, securitisation obligations are included in the category "deposits from the non-euro area non-MFIs".

**Πίνακας IV.6. ΛΟΓΙΣΤΙΚΗ ΚΑΤΑΣΤΑΣΗ ΤΗΣ ΤΡΑΠΕΖΑΣ ΤΗΣ ΕΛΛΑΔΟΣ
ΕΝΕΡΓΗΤΙΚΟ (Υπόλοιπα σε εκατ. Ευρώ, μη εποχικώς διορθωμένα)**

**Table IV.6. BALANCE SHEET OF THE BANK OF GREECE
ASSETS (Outstanding amounts in EUR millions, not seasonally adjusted)**

Τέλος περιόδου End of period	ΣΥΝΟΛΟ/ TOTAL											
	Δάνεια προς κατοίκους ζώνης ευρώ				Τίτλοι (πλην μετοχών) εκδοθέντες από κατοίκους ζώνης ευρώ (1)	Μετοχές εκδοθείσες από κατοίκους ζώνης ευρώ	Απαιτήσεις έναντι μη κατοίκων ζώνης ευρώ	Πάγια στοιχεία	Δεδουλευμένοι τόκοι δανείων	Λοιπά στοιχεία ενεργητικού		
	Λοιπά NXI	Γενική κυβέρνηση (1)	Λοιποί κάτοικοι ζώνης ευρώ	Loans to euro area residents								OMFIs
2007	19711	10319	9075	317	17093	398	3519	827	121	1603	43272	
2008	50683	41658	8687	338	14558	398	3403	816	216	1522	71596	
2009	59536	50870	8310	356	20668	443	3900	808	72	1848	87275	
2010	107436	98956	8108	372	23851	476	4829	757	60	1919	139328	
2011	86630	78091	8150	389	21149	509	5370	760	330	54396	169144	
2010 IV	107436	98956	8108	372	23851	476	4829	757	60	1919	139328	
2011 I	97568	89161	8027	380	24482	476	4619	753	119	2353	130370	
II	112590	104311	7894	385	36193	476	4787	753	57	1913	156769	
III	87885	79391	8109	385	22891	476	5460	752	156	41748	159368	
IV	86630	78091	8150	389	21149	509	5370	760	330	54396	169144	
2010 Οκτ./Oct.	102059	93693	7997	369	23098	443	4471	760	39	2060	132930	
Νοέμ./Nov.	104746	96373	8001	372	23642	443	4466	755	48	2067	136167	
Δεκ./Dec.	107436	98956	8108	372	23851	476	4829	757	60	1919	139328	
2011 Ιαν./Jan.	104231	95744	8108	379	24872	476	4781	756	129	1936	137181	
Φεβρ./Feb.	100213	91725	8108	380	25032	476	4824	754	163	2074	133536	
Μάρτ./Mar.	97568	89161	8027	380	24482	476	4619	753	119	2353	130370	
Απρ./Apr.	96835	88118	8337	380	27657	476	4677	753	147	2311	132856	
Μάιος/May	107515	98818	8316	381	26583	476	4654	754	197	2190	142369	
Ιούν./Jun.	112590	104311	7894	385	36193	476	4787	753	57	1913	156769	
Ιούλ./Jul.	105864	97585	7894	385	22177	476	4798	754	100	15161	149330	
Αύγ./Aug.	102639	94363	7894	382	22686	476	4786	752	230	21515	153084	
Σεπτ./Sept.	87885	79391	8109	385	22891	476	5460	752	156	41748	159368	
Οκτ./Oct.	84481	75982	8109	390	22957	476	5407	751	252	51336	165660	
Νοέμ./Nov.	83608	75109	8109	390	23186	476	5336	752	345	57828	171531	
Δεκ./Dec.	86630	78091	8150	389	21149	509	5370	760	330	54396	169144	
2012 Ιαν./Jan.	83685	75148	8150	387	21150	509	5361	760	176	57944	169585	

Πηγή: Τράπεζα της Ελλάδος / Source: Bank of Greece.

(1) Αναθεωρημένα στοιχεία. Από το Δεκέμβριο του 2005 το Υπουργείο Οικονομικών αναταξινόμησε μέρος του Δημόσιου χρέους από τίτλους σε δάνεια / Revised data since December 2005, due to the fact that the Finance Ministry has reclassified part of the public debt from securities to loans.

**Πίνακας IV.6. ΛΟΓΙΣΤΙΚΗ ΚΑΤΑΣΤΑΣΗ ΤΗΣ ΤΡΑΠΕΖΑΣ ΤΗΣ ΕΛΛΑΔΟΣ (συνέχεια)
ΠΑΘΗΤΙΚΟ (Υπόλοιπα σε εκατ. Ευρώ, μη εποχικώς διορθωμένα)**

**Table IV.6. BALANCE SHEET OF THE BANK OF GREECE (continued)
LIABILITIES (Outstanding amounts in EUR millions, not seasonally adjusted)**

Τέλος περιόδου End of period	ΣΥΝΟΛΟ/ TOTAL											
	Τραπεζο γραμμάτια και κέρματα σε κυκλοφορία (1) Banknotes and coins in circulation (1)	Καταθέσεις κεντρικής κυβέρνησης ζώνης ευρώ Deposits of euro area central government	Καταθέσεις κατοίκων ζώνης ευρώ (πλην κεντρικής κυβέρνησης)	Εκδοθέντα χρεόγραφα Debt securities issued	Υποχρεώσεις σε ΝΧΙ ζώνης ευρώ Liabilities to euro area MFIs	Υποχρεώσεις έναντι μη κατοίκων ζώνης ευρώ (2)		Υποχρεώ- σεις έναντι μη κατοίκων ζώνης ευρώ (2)	Κεφάλαιο και αποθεματικά Capital and reserves	Δεδουλευμέ- νοι τόκοι καταθέσεων Accruals on deposits	Λοιπά στοιχεία παθητικού (2) Remaining liabilities (2)	
						Κάτοικοι Greek residents	Λοιποί κάτοικοι ζώνης ευρώ Other euro area residents					
2007	16944	673	516	102	18045	7248	10797	838	881	61	5212	43272
2008	18998	1222	337	79	43284	7936	35348	838	943	85	5810	71596
2009	21632	868	407	85	57223	8187	49036	709	1194	42	5115	87275
2010	22517	2140	123	0	97701	10613	87088	779	1480	96	14492	139328
2011	23729	4797	154	0	109804	5054	104750	1308	1702	160	27490	169144
2010 IV	22517	2140	123	0	97701	10613	87088	779	1480	96	14492	139328
2011 I	22058	3278	481	0	86308	9853	76455	769	1700	106	15670	130370
II	22649	2343	109	0	107552	10750	96802	994	1700	137	21285	156769
III	22919	4231	100	0	106708	5954	100754	1038	1701	191	22480	159368
IV	23729	4797	154	0	109804	5054	104750	1308	1702	160	27490	169144
2010 Οκτ./Oct.	21873	1192	77	0	96467	4894	91573	766	1482	13	11060	132930
Νοέμ./Nov.	21921	1454	64	0	98322	4785	93537	774	1481	90	12061	136167
Δεκ./Dec.	22517	2140	123	0	97701	10613	87088	779	1480	96	14492	139328
2011 Ιαν./Jan.	21991	6532	280	0	91550	4241	87309	805	1461	82	14480	137181
Φεβρ./Feb.	21961	4211	350	0	90218	4358	85860	797	1688	76	14235	133536
Μάρτ./Mar.	22058	3278	481	0	86308	9853	76455	769	1700	106	15670	130370
Απρ./Apr.	22320	3190	366	0	87098	4061	83037	1000	1701	20	17161	132856
Μάιος/May	22416	3127	332	0	94214	2864	91350	983	1701	116	19480	142369
Ιούν./Jun.	22649	2343	109	0	107552	10750	96802	994	1700	137	21285	156769
Ιούλ./Jul.	22875	4404	122	0	98151	6949	91202	1001	1701	11	21065	149330
Αύγ./Aug.	22723	4228	89	0	103894	6444	97450	1020	1701	135	19294	153084
Σεπτ./Sept.	22919	4231	100	0	106708	5954	100754	1038	1701	191	22480	159368
Οκτ./Oct.	23101	4122	156	0	109277	3589	105688	1037	1702	154	26111	165660
Νοέμ./Nov.	23168	2912	111	0	114812	5497	109315	1012	1702	142	27672	171531
Δεκ./Dec.	23729	4797	154	0	109804	5054	104750	1308	1702	160	27490	169144
2012 Ιαν./Jan.	23217	4766	338	0	110620	3193	107427	1589	1701	95	27259	169585

Πηγή: Τράπεζα της Ελλάδος / Source: Bank of Greece.

(1) Από τον Ιανουάριο του 2002, τα τραπεζογραμμάτια σε κυκλοφορία υπολογίζονται με βάση την κλειδα συμμετοχής της Ελλάδος στο κεφάλαιο της ΕΚΤ, εξαιρουμένου του ποσοστού 8% των εκδοθέντων τραπεζογραμμάτων που αναλογεί στην ΕΚΤ / As from January 2002, currency in circulation is calculated on the basis of Greece's subscription key to the ECB capital, excluding 8% of the banknotes issued, which corresponds to the ECB.

(2) Αναθεωρημένα στοιχεία. Κατόπιν σχετικής συμφωνίας του Ευρωσυστήματος οι κατανομές των ειδικών τραβηκτικών δικαιωμάτων του ΔΝΤ δεν περιλαμβάνονται πλέον στις υποχρεώσεις έναντι μη κατοίκων ζώνης ευρώ αλλά στα "λοιπά στοιχεία παθητικού" / Revised data. Following an agreement of the Eurosystem, special drawing rights allocated by IMF have been reclassified from liabilities to non-euro area residents to "remaining liabilities".

**Πίνακας IV.7. ΕΝΟΠΟΙΗΜΕΝΗ ΛΟΓΙΣΤΙΚΗ ΚΑΤΑΣΤΑΣΗ ΤΩΝ ΛΟΙΠΩΝ ΝΟΜΙΣΜΑΤΙΚΩΝ ΧΡΗΜΑΤΟΠΙΣΤΩΤΙΚΩΝ ΙΔΡΥΜΑΤΩΝ (1)
ΕΝΕΡΓΗΤΙΚΟ (Υπόλοιπα σε εκατ. Ευρώ, μη εποχικώς διορθωμένα)**

**Table IV.7. CONSOLIDATED BALANCE SHEET OF OTHER MONETARY FINANCIAL INSTITUTIONS (1)
ASSETS (Outstanding amounts in EUR millions, not seasonally adjusted)**

Τέλος περιόδου End of period	ΣΥΝΟΛΟ/ TOTAL														
	Ταμείο Cash	Δάνεια προς κατοίκους ζώνης ευρώ Loans to euro area residents	Τράπεζα Ελλάδος (2) Bank of Greece (2)	Γενική κυβέρνηση General government	Λοιποί κάτοικοι ζώνης ευρώ Other euro area residents	Τίτλοι (πλην μετοχών) εκδοθέντες από κατοίκους ζώνης ευρώ Securities (other than shares) issued by euro area residents	Γενική κυβέρνηση (3) General government (3)	Λοιποί κάτοικοι ζώνης ευρώ Other euro area residents	Μετοχές εκδοθείσες από κατοίκους ζώνης ευρώ Shares issued by euro area residents	Απαιτήσεις έναντι μη κατοίκων ζώνης ευρώ Claims on non-euro area residents	Πάγια στοιχεία Fixed assets	Χρηματοοικονομικά παράγωγα Financial Derivatives	Δεδουλευμένοι τόκοι δανείων Accruals on loans	Λοιπά στοιχεία ενεργητικού Remaining assets	
2007	2646	203553	7248	12774	183530	46415	24366	22049	7909	63993	4397	7259	1978	16614	354764
2008	2635	222186	7936	12958	201292	48869	24243	24627	7263	83948	4380	9558	2330	32529	413698
2009	2452	210900	8187	11992	190722	56517	35093	21425	8051	93863	4635	6939	1653	33639	418649
2010	2065	286764	10613	18209	257942	48946	46180	2767	8441	75468	4254	2818	1968	32603	463327
2011	2286	268305	5054	14153	249098	48063	46031	2032	8264	66207	4211	3475	2246	33169	436226
2010 IV	2065	286764	10613	18209	257942	48946	46180	2767	8441	75468	4254	2818	1968	32603	463327
2011 I	2032	278449	9853	13120	255477	49421	46918	2503	8508	73593	4202	2328	2063	32628	453224
II	2158	278124	10750	13338	254036	52564	50248	2316	8392	68652	4187	2467	2160	33269	451973
III	2149	272701	5954	13124	253623	48082	45922	2160	8284	68608	4155	3624	2226	34184	444013
IV	2286	268305	5054	14153	249098	48063	46031	2032	8264	66207	4211	3475	2246	33169	436226
2010 Οκτ./Oct.	2035	279031	4894	16960	257177	48945	46048	2897	8458	76653	4218	4461	2170	33475	459447
Νοέμ./Nov.	1919	279764	4785	16960	258019	49439	46647	2792	8396	77442	4203	4056	2816	33463	461497
Δεκ./Dec.	2065	286764	10613	18209	257942	48946	46180	2767	8441	75468	4254	2818	1968	32603	463327
2011 Ιαν./Jan.	1987	275467	4241	14309	256916	51568	48973	2595	8536	74080	4241	2485	2073	33827	454263
Φεβρ./Feb.	1934	274488	4358	13314	256816	51877	49327	2550	8563	72072	4206	2358	2411	34058	451967
Μάρτ./Mar.	2032	278449	9853	13120	255477	49421	46918	2503	8508	73593	4202	2328	2063	32628	453224
Απρ./Apr.	1984	271233	4061	13293	253879	49431	46986	2445	8479	71618	4180	2434	2450	32204	444013
Μάιος/May	2131	269571	2864	13141	253566	50582	48224	2358	8412	69625	4160	2462	2795	32913	442651
Ιούν./Jun.	2158	278124	10750	13338	254036	52564	50248	2316	8392	68652	4187	2467	2160	33269	451973
Ιουλ./Jul.	2446	275144	6949	13330	254865	51957	49730	2227	8479	69937	4177	2818	2367	33426	450751
Αύγ./Aug.	2194	272623	6444	13194	252985	47628	45307	2321	8357	64815	4150	3597	2663	34819	440846
Σεπτ./Sept.	2149	272701	5954	13124	253623	48082	45922	2160	8284	68608	4155	3624	2226	34184	444013
Οκτ./Oct.	2556	268049	3589	12989	251470	47882	45711	2171	8304	66136	4063	3208	2413	34181	436792
Νοέμ./Nov.	2268	269684	5497	13678	250509	47977	45877	2100	8263	65619	4116	2985	2770	34007	437689
Δεκ./Dec.	2286	268305	5054	14153	249098	48063	46031	2032	8264	66207	4211	3475	2246	33169	436226
2012 Ιαν./Jan.	1983	265650	3193	12912	249545	42045	40107	1938	8266	65636	4141	3474	2226	34974	428395

Πηγή: Τράπεζα της Ελλάδος / Source: Bank of Greece.

(1) Τα Λοιπά Νομισματικά Χρηματοπιστωτικά Ιδρύματα (Λοιπά NXI) περιλαμβάνουν τα πιστωτικά ιδρύματα (εκτός από την Τράπεζα της Ελλάδος) και τα αμοιβαία κεφάλαια χρηματαγοράς / Other Monetary Financial Institutions (OMFIs) comprise credit institutions (excluding Bank of Greece) and money market funds (MMFs).

(2) Περιλαμβάνονται και οι καταθέσεις των πιστωτικών ιδρυμάτων στην Τράπεζα της Ελλάδος/ Including credit institutions deposits with the Bank of Greece.

(3) Τον Αύγουστο του 2011 τα εγχώρια πιστωτικά ιδρύματα κατέγραψαν απομείωση της αξίας των ομολόγων του Ελληνικού Δημοσίου που διακρατούν κατά 4,2 δισ. ευρώ λόγω της συμμετοχής τους στο πρόγραμμα ανταλλαγής ομολόγων που συμφωνήθηκε στη Διάσκεψη Κορυφής της ΕΕ στις 21 Ιουλίου του 2011 / In August 2011 domestic credit institutions registered a reduction in the value of their portfolio of Greek Government securities amounting to EUR 4.2 billion because of their participation in the securities exchange programme agreed by the EU Summit of 21st July 2011.

**Πίνακας IV.7. ΕΝΟΠΟΙΗΜΕΝΗ ΛΟΓΙΣΤΙΚΗ ΚΑΤΑΣΤΑΣΗ ΤΩΝ ΛΟΙΠΩΝ ΝΟΜΙΣΜΑΤΙΚΩΝ ΧΡΗΜΑΤΟΠΙΣΤΩΤΙΚΩΝ ΙΔΡΥΜΑΤΩΝ (1)
ΠΑΘΗΤΙΚΟ (Υπόλοιπα σε εκατ. Ευρώ, μη εποχικώς διορθωμένα), (συνέχεια)**

**Table IV.7. CONSOLIDATED BALANCE SHEET OF OTHER MONETARY FINANCIAL INSTITUTIONS (1)
LIABILITIES (Outstanding amounts in EUR millions, not seasonally adjusted), (continued)**

Τέλος περιόδου End of period	ΣΥΝΟΛΟ/ TOTAL											
	Υποχρεώσεις έναντι της Τράπεζας της Ελλάδος Liabilities to Bank of Greece	Καταθέσεις κεντρικής κυβέρνησης ευρώ Deposits of euro area central government	Καταθέσεις και repos κατοίκων ζώνης ευρώ (πλην κεντρ. κυβέρνησης) Deposits and repos of euro area residents (other than central gov.)	Μερίδια αμοιβαίων κεφαλαίων διαθεσίμων (2) Money market fund units (2)	Εκδοθέντα χρεόγραφα διάρκειας έως 2 ετών (3) Debt securities issued up to 2 years (3)	Υποχρεώσεις έναντι μη κατοίκων ζώνης ευρώ (4) Liabilities to non-euro area residents (4)	εκ των οποίων: υποχρεώσεις από τιλοποιήσεις of which: securitisation liabilities	Κεφάλαιο και αποθεματικά (5) Capital and reserves (5)	Χρηματοοικονομικά παράγωγα Financial Derivatives	Δεδουλευμένοι τόκοι καταθέσεων Accruals on deposits	Λοιπά στοιχεία παθητικού (5) Remaining liabilities (5)	
2007	8795	3954	201826	7958	-1587	78561	-	27680	6913	1712	18952	354764
2008	40594	4230	233398	2288	2126	74540	-	27124	9940	2603	16856	413698
2009	49723	3513	243783	1547	-70	62836	-	38252	7514	1564	9988	418649
2010	97794	8959	214899	941	5	80642	33055	43115	4325	1681	10965	463327
2011	76885	4099	180086	647	-1	63267	30077	52517	5955	1591	51180	436226
2010 IV	97794	8959	214899	941	5	80642	33055	43115	4325	1681	10965	463327
2011 I	87997	14346	205510	986	4	81574	31336	43582	3607	1568	14050	453224
II	103108	3862	195069	835	3	71885	30413	46001	3794	1687	25729	451973
III	78196	3476	189374	756	1	74097	34261	46602	5455	1570	44486	444013
IV	76885	4099	180086	647	-1	63267	30077	52517	5955	1591	51180	436226
2010 Οκτ./Oct.	92492	8812	216940	861	-2	84895	37560	42480	4879	1662	6427	459447
Νοέμ./Nov.	95163	8449	214592	858	2	83892	35810	42362	4703	1844	9633	461497
Δεκ./Dec.	97794	8959	214899	941	5	80642	33055	43115	4325	1681	10965	463327
2011 Ιαν./Jan.	94555	9894	210683	958	5	79556	32350	42796	3777	1715	10324	454263
Φεβρ./Feb.	90562	10908	208284	999	5	81450	32549	42898	3736	1823	11302	451967
Μάρτ./Mar.	87997	14346	205510	986	4	81574	31336	43582	3607	1568	14050	453224
Απρ./Apr.	86922	11286	203179	984	4	77514	30842	43662	3753	1706	15003	444013
Μάιος/May	97599	3854	198594	927	3	75719	30597	44016	4043	1798	16098	442651
Ιούν./Jun.	103108	3862	195069	835	3	71885	30413	46001	3794	1687	25729	451973
Ιουλ./Jul.	96405	12986	193527	791	2	72770	30321	44827	4475	1691	23277	450751
Αύγ./Aug.	93162	4836	194797	809	1	73393	31189	45932	4989	1891	21036	440846
Σεπτ./Sept.	78196	3476	189374	756	1	74097	34261	46602	5455	1570	44486	444013
Οκτ./Oct.	74804	2301	182540	699	1	71256	33843	47069	5383	1506	51234	436792
Νοέμ./Nov.	73929	3510	179570	656	0	67620	31842	48005	5072	1646	57681	437689
Δεκ./Dec.	76885	4099	180086	647	-1	63267	30077	52517	5955	1591	51180	436226
2012 Ιαν./Jan.	73943	4587	174874	649	-1	63455	29918	46478	5937	1456	57017	428395

Πηγή: Τράπεζα της Ελλάδος / Source: Bank of Greece.

(1) Τα Λοιπά Νομισματικά Χρηματοπιστωτικά Ιδρύματα (Λοιπά NXI) περιλαμβάνουν τα πιστωτικά ιδρύματα (εκτός από την Τράπεζα της Ελλάδος) και τα αμοιβαία κεφάλαια χρηματαγοράς / Other Monetary Financial Institutions (OMFIs) comprise credit institutions (excluding Bank of Greece) and money market funds (MMFs).

(2) Τα εν λόγω ποσά κατέχουν κάτοικοι της ζώνης του ευρώ / Amounts held by euro area residents.

(3) Βλ. υποσημείωση (2) στον πίνακα IV.4 / See footnote (2), table IV.4.

(4) Από τον Ιούνιο του 2010 τα πιστωτικά ιδρύματα που ακολουθούν τα διεθνή λογιστικά πρότυπα αναγνωρίζουν τις τιλοποιημένες απαιτήσεις τους στο ενεργητικό τους. Τα ποσά των απαιτήσεων αυτών δεν αφαιρούνται πλέον από το ενεργητικό της Λογιστικής Κατάστασης. Στο παθητικό εμφανίζονται αντίστοιχες υποχρεώσεις από τιλοποιήσεις στην κατηγορία "καταθέσεις από μη NXI λοιπών χωρών" / As of June 2010, securitised assets are no longer derecognised from the balance sheet of banks that have adopted the International Accounting Standards. Securitised assets are no longer subtracted from assets of Balance Sheet. Correspondingly, on the liability side, securitisation obligations are included in the category "deposits from the non-euro area non-MFIs".

(5) Αναταξινόμηση των λογαριασμών προβλέψεις για κινδύνους και βάρη και κεφαλαιακής προικοδότησης από το κεφάλαιο και αποθεματικά στα "λοιπά στοιχεία παθητικού" / Accounts of provision for contingencies and expenses and endowment capital have been reclassified from capital and reserves to "remaining liabilities".

**Πίνακας IV.8. ΕΝΟΠΟΙΗΜΕΝΗ ΛΟΓΙΣΤΙΚΗ ΚΑΤΑΣΤΑΣΗ ΤΩΝ ΝΟΜΙΣΜΑΤΙΚΩΝ ΧΡΗΜΑΤΟΠΙΣΤΩΤΙΚΩΝ ΙΔΡΥΜΑΤΩΝ(1)
ΕΝΕΡΓΗΤΙΚΟ (Υπόλοιπα σε εκατ. Ευρώ, μη εποχικώς διορθωμένα)**

**Table IV.8. CONSOLIDATED BALANCE SHEET OF MONETARY FINANCIAL INSTITUTIONS(1)
ASSETS (Outstanding amounts in EUR millions, not seasonally adjusted)**

Τέλος περιόδου End of period	ΣΥΝΟΛΟ/ TOTAL												
	Δάνεια προς κατοίκους ζώνης ευρώ Loans to euro area residents	Γενική κυβέρνηση (2) General government (2)	Λοιποί κάτοικοι ζώνης ευρώ Other euro area residents	Τίτλοι (πλην μετοχών) εκδοθέντες από κατοίκους ζώνης ευρώ Securities (other than shares) issued by euro area residents			Μετοχές εκδοθείσες από κατοίκους ζώνης ευρώ Shares issued by euro area residents	Απαιτήσεις έναντι μη κατοίκων ζώνης ευρώ Claims on non-euro area residents	Πάγια στοιχεία Fixed assets	Χρηματοοικονομικά παράγωγα Financial Derivatives	Δεδουλευμένοι τόκοι δανείων Accruals on loans	Λοιπά στοιχεία ενεργητικού Remaining assets	
				Γενική κυβέρνηση (2),(3) General government (2),(3)	Λοιποί κάτοικοι ζώνης ευρώ Other euro area residents	Τίτλοι (πλην μετοχών) εκδοθέντες από κατοίκους ζώνης ευρώ Securities (other than shares) issued by euro area residents							
2007	205697	21849	183847	62637	40588	22049	7868	67512	5224	7259	2093	18562	376851
2008	223275	21645	201630	63427	38801	24627	7243	87414	5196	9558	2532	34347	432992
2009	211379	20302	191078	76268	54844	21425	8027	97763	5443	6939	1725	35864	443408
2010	284631	26317	258314	70372	67606	2767	8428	81500	5011	2818	2028	33685	488473
2011	271791	22303	249488	67736	65704	2032	8263	71577	4971	3475	2576	87992	518382
2010 IV	284631	26317	258314	70372	67606	2767	8428	81500	5011	2818	2028	33685	488473
2011 I	277003	21147	255857	71472	68970	2503	8490	78212	4955	2328	2182	34868	479511
II	275653	21232	254421	73060	70744	2316	8382	73439	4940	2467	2217	35376	475534
III	275241	21233	254008	68650	66490	2160	8279	74068	4907	3624	2382	75696	512847
IV	271791	22303	249488	67736	65704	2032	8263	71577	4971	3475	2576	87992	518382
2010 Οκτ./Oct.	282503	24957	257546	69618	66721	2897	8443	82581	4978	4461	2209	34410	489203
Νοέμ./Nov.	283352	24961	258391	70656	67864	2792	8384	83378	4958	4056	2864	34383	492030
Δεκ./Dec.	284631	26317	258314	70372	67606	2767	8428	81500	5011	2818	2028	33685	488473
2011	279712	22417	257295	74026	71431	2595	8519	80075	4997	2485	2202	34512	486527
Φεβρ./Feb.	278618	21422	257196	74473	71924	2550	8548	78109	4960	2358	2574	34830	484471
Μάρτ./Mar.	277003	21147	255857	71472	68970	2503	8490	78212	4955	2328	2182	34868	479511
Απρ./Apr.	275889	21630	254259	71345	68900	2445	8465	76295	4933	2434	2597	34595	476554
Μάιος/May	275404	21457	253947	71454	69096	2358	8401	74279	4914	2462	2992	35135	475041
Ιούν./Jun.	275653	21232	254421	73060	70744	2316	8382	73439	4940	2467	2217	35376	475534
Ιουλ./Jul.	276474	21224	255250	71811	69584	2227	8469	74735	4931	2818	2467	34941	476646
Αύγ./Aug.	274455	21088	253367	67991	65670	2321	8351	69601	4902	3597	2893	55857	487647
Σεπτ./Sept.	275241	21233	254008	68650	66490	2160	8279	74068	4907	3624	2382	75696	512847
Οκτ./Oct.	272958	21098	251860	68467	66295	2171	8346	71543	4814	3208	2665	85945	517946
Νοέμ./Nov.	272686	21787	250899	68799	66700	2100	8261	70955	4868	2985	3115	92229	523899
Δεκ./Dec.	271791	22303	249488	67736	65704	2032	8263	71577	4971	3475	2576	87992	518382
2012	270994	21062	249932	61719	59781	1938	8263	70997	4901	3474	2402	93345	516095

Πηγή: Τράπεζα της Ελλάδος / Source: Bank of Greece.

(1) Τα Νομισματικά Χρηματοπιστωτικά Ιδρύματα (NXI) περιλαμβάνουν την Τράπεζα της Ελλάδος, τα λοιπά πιστωτικά ιδρύματα και τα αμοιβαία κεφάλαια χρηματαγοράς / Monetary Financial Institutions (MFIs) comprise the Bank of Greece, other credit institutions and money market funds (MMFs).

(2) Αναθεωρημένα στοιχεία. Από το Δεκέμβριο του 2005 το Υπουργείο Οικονομικών αναταξινόμησε μέρος του Δημόσιου χρέους από τίτλους σε δάνεια / Revised data since December 2005, due to the fact that the Finance Ministry has reclassified part of the public debt from securities to loans.

(3) Τον Αύγουστο του 2011 τα εγχώρια πιστωτικά ιδρύματα κατέγραψαν απομείωση της αξίας των ομολόγων του Ελληνικού Δημοσίου που διακρατούν κατά 4,2 δισ. ευρώ λόγω της συμμετοχής τους στο πρόγραμμα ανταλλαγής ομολόγων που συμφωνήθηκε στη Διάσκεψη Κορυφής της ΕΕ στις 21 Ιουλίου του 2011 / In August 2011 domestic credit institutions registered a reduction in the value of their portfolio of Greek Government securities amounting to EUR 4.2 billion because of their participation in the securities exchange programme agreed by the EU Summit of 21st July 2011.

**Πίνακας IV.8. ΕΝΟΠΟΙΗΜΕΝΗ ΛΟΓΙΣΤΙΚΗ ΚΑΤΑΣΤΑΣΗ ΤΩΝ ΝΟΜΙΣΜΑΤΙΚΩΝ ΧΡΗΜΑΤΟΠΙΣΤΩΤΙΚΩΝ ΙΔΡΥΜΑΤΩΝ (συνέχεια),(1)
ΠΑΘΗΤΙΚΟ (Υπόλοιπα σε εκατ. Ευρώ, μη εποχικώς διορθωμένα)**

**Table IV.8. CONSOLIDATED BALANCE SHEET OF MONETARY FINANCIAL INSTITUTIONS (continued), (1)
LIABILITIES (Outstanding amounts in EUR millions, not seasonally adjusted)**

Τέλος περιόδου End of period	ΣΥΝΟΛΟ/ TOTAL										
	Καταθέσεις κεντρικής κυβέρνησης ζώνης ευρώ Deposits of euro area central government	Καταθέσεις και repos κατοίκων ζώνης ευρώ (πλην κεντρ. κυβέρνησης) Deposits and repos of euro area residents (other than central government)	Μερίδια αμοιβαίων κεφαλαίων διαθεσίμων (2) Money market fund units (2)	Εκδοθέντα χρεόγραφα διάρκειας έως 2 ετών (3) Debt securities issued up to 2 years (3)	Υποχρεώσεις έναντι μη κατοίκων ζώνης ευρώ (4) Liabilities to non-euro area residents (4)	εκ των οποίων: υποχρεώσεις από τιτλοποιήσεις of which: securitisation liabilities	Κεφάλαιο και αποθεματικά (5) Capital and reserves (5)	Χρηματοοικονομικά παράγωγα Financial Derivatives	Δεδουλευμένοι τόκοι καταθέσεων Accruals on deposits	Λοιπά στοιχεία παθητικού (5) Remaining liabilities (5)	
2007	4627	202342	7918	-1587	79439	-	28512	6913	1762	46925	376851
2008	5458	233935	2264	2126	75402	-	28039	9940	2680	73148	432992
2009	4416	243929	1539	-70	63553	-	39413	7514	1604	81511	443408
2010	11099	215021	936	5	81426	33055	44585	4325	1772	129304	488473
2011	8896	180240	647	-1	64575	30077	54210	5955	1751	202110	518382
2010 IV	11099	215021	936	5	81426	33055	44585	4325	1772	129304	488473
2011 I	17625	205892	980	4	82348	31336	45257	3607	1666	122133	479511
II	6205	195178	831	3	72884	30413	47683	3794	1817	147139	475534
III	7707	189473	752	1	75143	34261	48291	5455	1761	184264	512847
IV	8896	180240	647	-1	64575	30077	54210	5955	1751	202110	518382
2010 Οκτ./Oct.	10004	217401	856	-2	85667	37560	43939	4879	1674	124786	489203
Νοέμ./Nov.	9903	214656	853	2	84671	35810	43822	4703	1929	131491	492030
Δεκ./Dec.	11099	215021	936	5	81426	33055	44585	4325	1772	129304	488473
2011 Ιαν./Jan.	16427	210962	953	5	80366	32350	44233	3777	1793	128012	486527
Φεβρ./Feb.	15119	208634	994	5	82252	32549	44562	3736	1895	127273	484471
Μάρτ./Mar.	17625	205892	980	4	82348	31336	45257	3607	1666	122133	479511
Απρ./Apr.	14476	203545	979	4	78519	30842	45341	3753	1726	128211	476554
Μάιος/May	6981	198926	922	3	76707	30597	45698	4043	1907	139854	475041
Ιούν./Jun.	6205	195178	831	3	72884	30413	47683	3794	1817	147139	475534
Ιουλ./Jul.	17389	193650	787	2	73775	30321	46510	4475	1702	138356	476646
Αύγ./Aug.	9062	194886	805	1	74417	31189	47619	4989	2026	153842	487647
Σεπτ./Sept.	7707	189473	752	1	75143	34261	48291	5455	1761	184264	512847
Οκτ./Oct.	6423	182585	696	1	72296	33843	48755	5383	1660	200147	517946
Νοέμ./Nov.	6422	179681	656	0	68632	31842	49698	5072	1788	211950	523899
Δεκ./Dec.	8896	180240	647	-1	64575	30077	54210	5955	1751	202110	518382
2012 Ιαν./Jan.	9353	175212	649	-1	65044	29918	48169	5937	1551	210181	516095

Πηγή: Τράπεζα της Ελλάδος / Source: Bank of Greece.

(1) Τα Νομισματικά Χρηματοπιστωτικά Ιδρύματα (NXI) περιλαμβάνουν την Τράπεζα της Ελλάδος, τα λοιπά πιστωτικά ιδρύματα και τα αμοιβαία κεφάλαια χρηματαγοράς / Monetary Financial Institutions (MFIs) comprise the Bank of Greece, other credit institutions and money market funds (MMFs).

(2) Τα εν λόγω ποσά κατέχουν κάτοικοι της ζώνης του ευρώ / Amounts held by euro area residents.

(3) Βλ. υποσημείωση (2) στον πίνακα IV.4 / See footnote (2), table IV.4.

(4) Βλ. υποσημείωση (4) στον πίνακα IV.7 / See footnote (4), table IV.7.

(5) Βλ. υποσημείωση (5) στον πίνακα IV.7 / See footnote (5), table IV.7.

Πίνακας IV.9. ΚΑΤΑΘΕΣΕΙΣ ΚΑΙ ΣΥΜΦΩΝΙΕΣ ΕΠΑΝΑΓΟΡΑΣ ΤΩΝ ΜΗ ΝΧΙ ΣΤΑ ΛΟΙΠΑ ΝΧΙ ΣΤΗΝ ΕΛΛΑΔΑ (1)
(εκατ. Ευρώ και ετήσιες εκατοστιαίες μεταβολές)

Table IV.9. DEPOSITS AND REPOS OF NON-MFIs WITH OMFIs IN GREECE (1) (EUR milions and annual percentage changes)

Τέλος Περιόδου End of Period	Σύνολο (2) Total (2)			Κάτοικοι Greek residents			Λοιποί κάτοικοι ζώνης ευρώ Other euro area residents			Μη κάτοικοι ζώνης ευρώ (2) Non-euro area residents (2)		
	Υπόλοιπο Outstanding amounts	Ροή during period Flow during period	Ετήσια εκατοστιαία μεταβολή Annual percentage change	Υπόλοιπο Outstanding amounts	Ροή during period Flow during period	Ετήσια εκατοστιαία μεταβολή Annual percentage change	Υπόλοιπο Outstanding amounts	Ροή during period Flow during period	Ετήσια εκατοστιαία μεταβολή Annual percentage change	Υπόλοιπο Outstanding amounts	Ροή during period Flow during period	Ετήσια εκατοστιαία μεταβολή Annual percentage change
2007	248528	41161	19,5	204939	26079	14,4	841	257	43,8	42748	14824	50,1
2008	280388	27832	11,2	235878	27608	13,5	1940	302	35,9	42570	-78	-0,2
2009	279543	-283	-0,1	245469	9918	4,2	1825	-120	-6,2	32248	-10081	-23,7
2010	247188	-35217	-12,6	222874	-24106	-9,8	1725	-150	-8,2	22589	-10961	-34,0
2011	202121	-45340	-18,3	182790	-40387	-18,1	1394	-347	-20,1	17937	-4606	-20,4
2010 IV	247188	-7265	-12,6	222874	-6499	-9,8	1725	13	-8,2	22589	-779	-34,0
2011 I	244373	-1587	-9,8	218175	-3733	-7,4	1683	-17	1,0	24516	2163	-27,6
II	219030	-25116	-13,5	197281	-20729	-12,7	1647	-30	-8,2	20102	-4357	-21,5
III	212839	-7338	-16,3	191315	-6921	-16,5	1535	-141	-10,3	19989	-275	-14,4
IV	202121	-11299	-18,3	182790	-9004	-18,1	1394	-159	-20,1	17937	-2136	-20,4
2010 Οκτ./Oct.	250386	-3334	-11,5	224727	-4063	-8,3	1766	69	-11,1	23894	660	-34,1
Νοέμ./Nov.	246981	-4632	-12,6	222031	-3667	-9,5	1749	-43	-1,5	23201	-922	-36,0
Δεκ./Dec.	247188	702	-12,6	222874	1231	-9,8	1725	-12	-8,2	22589	-517	-34,0
2011 Ιαν./Jan.	244666	-2022	-11,2	219766	-2709	-8,9	1742	26	-2,3	23159	662	-29,4
Φεβρ./Feb.	243276	-1216	-11,2	218477	-1151	-8,2	1743	5	-2,8	23055	-69	-32,6
Μάρτ./Mar.	244373	1650	-9,8	218175	128	-7,4	1683	-48	1,0	24516	1570	-27,6
Απρ./Apr.	237797	-5826	-9,1	212781	-4808	-7,1	1685	18	2,2	23331	-1036	-24,5
Μάιος/May	224214	-14167	-13,1	200830	-12420	-12,0	1617	-81	3,0	21767	-1667	-23,4
Ιούν./Jun.	219030	-5124	-13,5	197281	-3502	-12,7	1647	32	-8,2	20102	-1654	-21,5
Ιούλ./Jul.	227110	7767	-8,6	205026	7481	-7,5	1485	-170	-14,0	20599	456	-18,3
Αύγ./Aug.	220214	-6719	-10,7	198235	-6649	-10,3	1398	-82	-16,8	20581	12	-14,2
Σεπτ./Sept.	212839	-8386	-16,3	191315	-7752	-16,5	1535	111	-10,3	19989	-744	-14,4
Οκτ./Oct.	204459	-7841	-18,3	183269	-7600	-18,4	1571	53	-10,8	19620	-295	-17,6
Νοέμ./Nov.	202617	-2443	-17,7	181541	-2224	-18,0	1539	-52	-11,4	19537	-167	-14,9
Δεκ./Dec.	202121	-1015	-18,3	182790	819	-18,1	1394	-160	-20,1	17937	-1674	-20,4
2012 Ιαν./Jan.	199043	-3819	-19,3	178162	-4455	-19,2	1300	-88	-26,5	19581	724	-19,6

Πηγή: Τράπεζα της Ελλάδος / Source: Bank of Greece.

(1) Οι μηνιαίες ροές υπολογίζονται με βάση τις μηνιαίες διαφορές των υπολοίπων διορθωμένες για σφάλματα ταξινόμησης, λοιπές αναπροσαρμογές αξίας, διακυμάνσεις συναλλαγματικών ισοτιμιών και άλλες μεταβολές που δεν οφείλονται σε συναλλαγές / Monthly flows are calculated from monthly differences in outstanding amounts adjusted for reclassifications, other revaluations, exchange rate variations and any other changes which do not arise from transactions.

(2) Δεν περιλαμβάνονται οι υποχρεώσεις από τιτλοποιήσεις / Excluding securitisation liabilities.

(%) Μεταβολή έναντι προηγούμενου έτους / Change over previous year

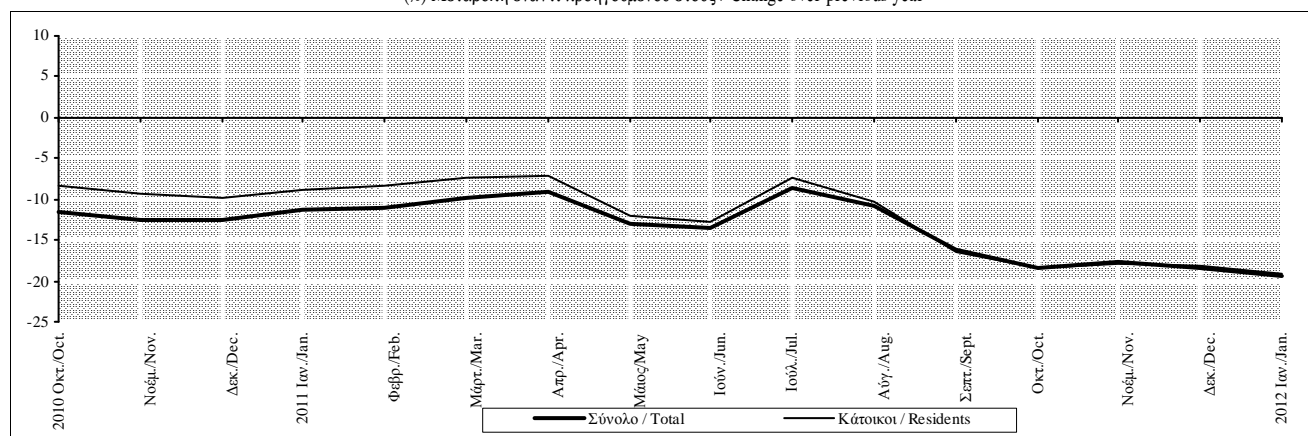

Πίνακας IV.10. ΚΑΤΑΘΕΣΕΙΣ ΚΑΙ ΣΥΜΦΩΝΙΕΣ ΕΠΑΝΑΓΟΡΑΣ ΤΩΝ ΕΓΧΩΡΙΩΝ ΜΗ ΝΧΙ ΣΤΑ ΛΟΙΠΑ ΝΧΙ ΣΤΗΝ ΕΛΛΑΔΑ (1),(2)
(εκατ. Ευρώ και ετήσιες εκατοστιαίες μεταβολές)

Table IV.10. DEPOSITS AND REPOS OF DOMESTIC NON-MFIs WITH OMFIs IN GREECE (1),(2) (EUR millions and annual percentage changes)

Τέλος Περιόδου End of Period	Επιχειρήσεις και νοικοκυριά / Enterprises and households									Γενική Κυβέρνηση/General Government		
	Σύνολο Total			Καταθέσεις Deposits			Συμφωνίες επαναγοράς Repos			Καταθέσεις και συμφωνίες επαναγοράς Deposits and repos		
	Υπόλοιπο Outstanding amounts	Ροή periόδου Flow during period	Ετήσια εκατοστιαία μεταβολή Annual percentage change	Υπόλοιπο Outstanding amounts	Ροή periόδου Flow during period	Ετήσια εκατοστιαία μεταβολή Annual percentage change	Υπόλοιπο Outstanding amounts	Ροή periόδου Flow during period	Ετήσια εκατοστιαία μεταβολή Annual percentage change	Υπόλοιπο Outstanding amounts	Ροή periόδου Flow during period	Ετήσια εκατοστιαία μεταβολή Annual percentage change
2007	197928	25043	14,3	197238	25912	14,9	690	-869	-55,6	7011	1036	17,3
2008	227620	26362	13,3	227253	26685	13,5	367	-323	-46,8	8258	1247	17,8
2009	237530	11184	4,9	237341	11362	5,0	189	-178	-48,5	7940	-1266	-15,3
2010	209604	-29435	-12,4	209521	-29328	-12,4	83	-107	-56,6	13269	5330	67,1
2011	174226	-35647	-17,0	174137	-35652	-17,0	89	5	6,5	8564	-4740	-35,7
2010 IV	209604	-3820	-12,4	209521	-3793	-12,4	83	-27	-56,6	13269	-2678	67,1
2011 I	199185	-9386	-12,3	199086	-9402	-12,2	99	16	-32,4	18989	5653	123,7
II	188179	-10820	-12,0	188108	-10792	-12,0	71	-28	-32,4	9102	-9909	-24,6
III	183205	-6289	-14,1	183128	-5934	-14,1	77	5	-30,8	8109	-993	-49,7
IV	174226	-9512	-17,0	174137	-9524	-17,0	89	12	6,5	8564	508	-35,7
2010 Οκτ./Oct.	211628	-1214	-10,5	211515	-1217	-10,5	113	3	-50,4	13098	-2849	61,0
Νοέμ./Nov.	209234	-3365	-11,6	209128	-3358	-11,6	106	-7	-42,9	12797	-301	56,4
Δεκ./Dec.	209604	758	-12,4	209521	781	-12,4	83	-23	-56,6	13269	472	67,1
2011 Ιαν./Jan.	205522	-3684	-12,0	205438	-3685	-12,0	84	1	-52,3	14244	975	83,9
Φεβρ./Feb.	202917	-2401	-11,6	202815	-2419	-11,6	102	18	-32,2	15561	1250	81,9
Μάρτ./Mar.	199185	-3301	-12,3	199086	-3298	-12,2	99	-3	-32,4	18989	3429	123,7
Απρ./Apr.	196756	-1844	-11,0	196678	-1823	-11,0	78	-21	-43,4	16025	-2964	103,4
Μάιος/May	191933	-5291	-11,8	191815	-5331	-11,8	118	40	-4,1	8897	-7129	-16,0
Ιούν./Jun.	188179	-3686	-12,0	188108	-3639	-12,0	71	-47	-32,4	9102	184	-24,6
Ιούλι./Jul.	187216	-1228	-11,3	187143	-1230	-11,3	73	2	-47,1	17811	8709	69,3
Αύγ./Aug.	188662	1589	-10,6	188574	1574	-10,6	88	15	-31,6	9572	-8238	-4,5
Σεπτ./Sept.	183205	-6289	-14,1	183128	-6278	-14,1	77	-11	-30,8	8109	-1463	-49,7
Οκτ./Oct.	176420	-6339	-16,6	176323	-6359	-16,6	97	20	-14,7	6848	-1261	-48,4
Νοέμ./Nov.	172898	-4072	-17,1	172759	-4113	-17,1	139	41	29,6	8643	1848	-32,7
Δεκ./Dec.	174226	898	-17,0	174137	947	-17,0	89	-49	6,5	8564	-79	-35,7
2012 Ιαν./Jan.	168958	-5202	-18,1	168873	-5198	-18,1	85	-4	0,5	9204	747	-34,9

Πηγή: Τράπεζα της Ελλάδος / Source: Bank of Greece.

(1) Βλ. υποσημείωση (1) στον πίνακα IV.9 / See footnote (1), table IV.9.

(2) Αναθεωρημένα στοιχεία. Τα υπόλοιπα των καταθέσεων των επιμέρους τομέων έχουν επηρεαστεί από αναταξινόμησης καταθέσεων ορισμένων ΔΕΚΟ που, σύμφωνα με σχετική απόφαση της ΕΛΣΤΑΤ (15 Νοεμβρίου 2010) μεταφέρθηκαν στη γενική κυβέρνηση / Revised data. The outstanding amounts of deposits by specific sectors have been affected by the reclassification of certain public corporations from the private to the general government sector, following a relevant decision of ELSTAT (15 November 2010).

(%) Μεταβολή έναντι προηγούμενου έτους / Change over previous year

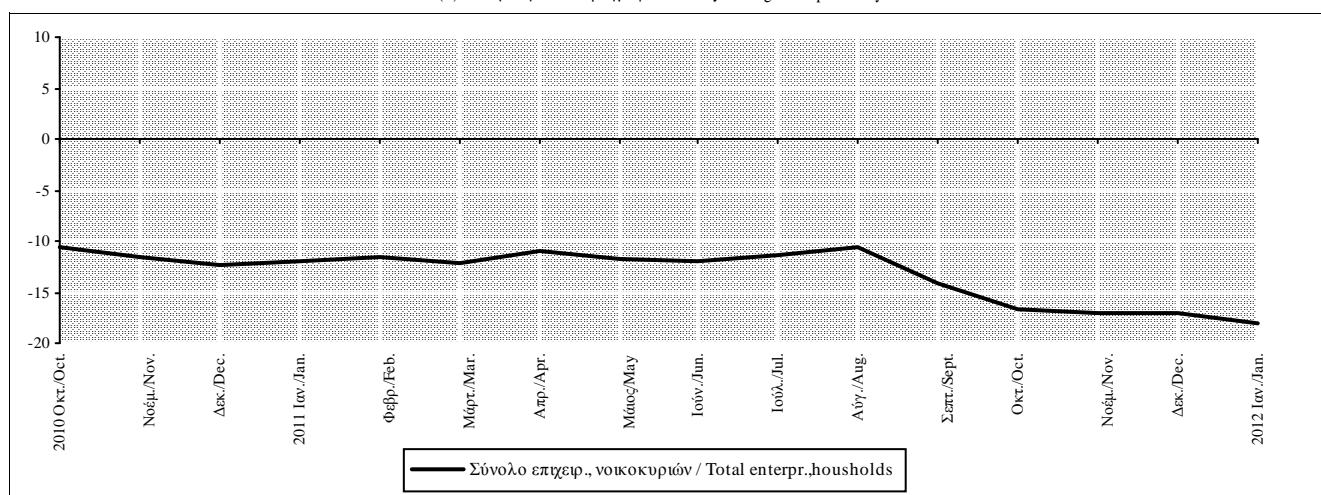

Πίνακας IV.11.1. ΑΝΑΛΥΣΗ ΚΑΤΑΘΕΣΕΩΝ ΤΩΝ ΕΓΧΩΡΙΩΝ ΕΠΙΧΕΙΡΗΣΕΩΝ ΚΑΙ ΝΟΙΚΟΚΥΡΙΩΝ ΣΤΑ ΛΟΙΠΑ ΝΧΙ (1),(2)
(εκατ. Ευρώ και ετήσιες εκατοστιαίες μεταβολές)

Table IV.11.1. DEPOSITS BY DOMESTIC ENTERPRISES AND HOUSEHOLDS WITH OMFIs (1),(2) (EUR millions and annual percentage changes)

Τέλος Περιόδου End of Period	Σύνολο Total			Όψεως (3) Sight (3)			Ταμειυτηρίου Savings			Προθεσμίας Time		
	Υπόλοιπο Outstanding amounts	Ροή περιόδου Flow during period	Ετήσια εκατοστιαία μεταβολή Annual percentage change	Υπόλοιπο Outstanding amounts	Ροή περιόδου Flow during period	Ετήσια εκατοστιαία μεταβολή Annual percentage change	Υπόλοιπο Outstanding amounts	Ροή περιόδου Flow during period	Ετήσια εκατοστιαία μεταβολή Annual percentage change	Υπόλοιπο Outstanding amounts	Ροή περιόδου Flow during period	Ετήσια εκατοστιαία μεταβολή Annual percentage change
2007	197238	25912	14,9	25019	1583	6,7	73562	-4167	-5,4	98657	28497	39,6
2008	227253	26685	13,5	21827	-3318	-13,3	67328	-6388	-8,7	138098	36391	36,9
2009	237341	11362	5,0	26140	4559	20,9	75811	8563	12,7	135390	-1760	-1,3
2010	209521	-29328	-12,4	22865	-3359	-12,9	66706	-9304	-12,3	119951	-16665	-12,3
2011	174137	-35652	-17,0	19601	-3275	-14,3	53439	-13341	-20,0	101097	-19035	-15,9
2010 IV	209521	-3793	-12,4	22865	-804	-12,9	66706	-1127	-12,3	119951	-1863	-12,3
2011 I	199086	-9402	-12,2	20829	-1932	-10,9	62102	-4485	-16,3	116156	-2985	-10,1
II	188108	-10792	-12,0	21071	281	-12,5	59446	-2637	-15,4	107592	-8436	-10,0
III	183128	-5934	-14,1	19615	-1560	-17,0	56210	-3373	-17,1	107304	-1001	-11,8
IV	174137	-9524	-17,0	19601	-65	-14,3	53439	-2847	-20,0	101097	-6613	-15,9
2010 Οκτ./Oct.	211515	-1217	-10,5	22398	-1203	-6,5	67813	48	-7,5	121303	-61	-12,8
Νοέμ./Nov.	209128	-3358	-11,6	22524	21	-11,0	66082	-1844	-9,5	120522	-1536	-12,7
Δεκ./Dec.	209521	781	-12,4	22865	377	-12,9	66706	670	-12,3	119951	-266	-12,3
2011 Ιαν./Jan.	205438	-3685	-12,0	22063	-758	-8,9	65552	-1105	-13,4	117823	-1822	-11,7
Φεβρ./Feb.	202815	-2419	-11,6	21057	-991	-11,3	64428	-1107	-13,9	117330	-321	-10,3
Μάρτ./Mar.	199086	-3298	-12,2	20829	-182	-10,9	62102	-2273	-16,3	116156	-843	-10,1
Απρ./Apr.	196678	-1823	-11,0	20098	-670	-13,2	62080	52	-14,7	114499	-1206	-8,4
Μάιος/May	191815	-5331	-11,8	20333	185	-10,9	60569	-1574	-15,6	110914	-3942	-9,7
Ιούν./Jun.	188108	-3639	-12,0	21071	765	-12,5	59446	-1116	-15,4	107592	-3288	-10,0
Ιούλ./Jul.	187143	-1230	-11,3	19941	-1158	-10,8	58552	-931	-15,9	108649	859	-8,6
Αύγ./Aug.	188574	1574	-10,6	20211	286	-8,0	58493	-40	-15,4	109871	1329	-8,3
Σεπτ./Sept.	183128	-6278	-14,1	19615	-687	-17,0	56210	-2402	-17,1	107304	-3189	-11,8
Οκτ./Oct.	176323	-6359	-16,6	19202	-361	-14,2	54699	-1443	-19,3	102422	-4555	-15,5
Νοέμ./Nov.	172759	-4113	-17,1	18695	-568	-16,7	53236	-1540	-19,4	100828	-2005	-16,0
Δεκ./Dec.	174137	947	-17,0	19601	865	-14,3	53439	136	-20,0	101097	-53	-15,9
2012 Ιαν./Jan.	168873	-5198	-18,1	17468	-2121	-21,0	52178	-1233	-20,5	99227	-1844	-16,2

Πηγή: Τράπεζα της Ελλάδος / Source: Bank of Greece.

- (1) Βλ. υποσημείωση (1) στον πίνακα IV.9 / See footnote (1), table IV.9.
(2) Βλ. υποσημείωση (2) στον πίνακα IV.10 / See footnote (2), table IV.10.
(3) Περιλαμβάνεται και το ηλεκτρονικό χρήμα / Including e-money.

(%) Μεταβολή έναντι προηγούμενου έτους / Change over previous year

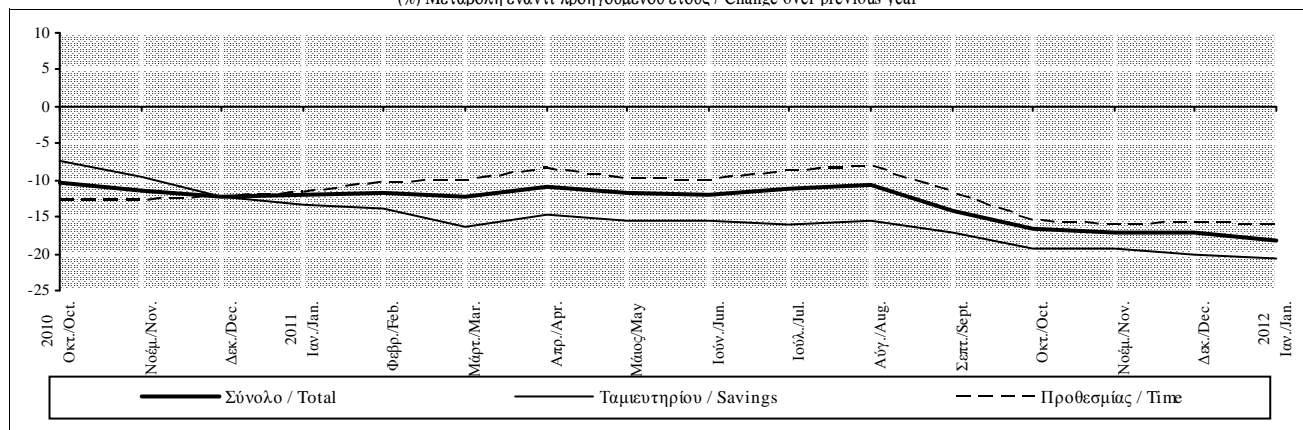

Πίνακας IV.11.2. ΑΝΑΛΥΣΗ ΚΑΤΑΘΕΣΕΩΝ ΤΩΝ ΕΓΧΩΡΙΩΝ ΝΟΙΚΟΚΥΡΙΩΝ ΣΤΑ ΛΟΙΠΑ ΝΧΙ (1),(2)
(εκατ. Ευρώ και ετήσιες εκατοστιαίες μεταβολές)

Table IV.11.2. DEPOSITS BY DOMESTIC HOUSEHOLDS WITH OMFIs (1),(2) (EUR milions and annual percentage changes)

Τέλος Περίοδου End of Period	Σύνολο Total			Ώψεως (2) Sight (2)			Ταμειυτηρίου Savings			Προθεσμίας Time		
	Υπόλοιπο Outstanding amounts	Ροή περιόδου Flow during period	Ετήσια εκατοστιαία μεταβολή Annual percentage change	Υπόλοιπο Outstanding amounts	Ροή περιόδου Flow during period	Ετήσια εκατοστιαία μεταβολή Annual percentage change	Υπόλοιπο Outstanding amounts	Ροή περιόδου Flow during period	Ετήσια εκατοστιαία μεταβολή Annual percentage change	Υπόλοιπο Outstanding amounts	Ροή περιόδου Flow during period	Ετήσια εκατοστιαία μεταβολή Annual percentage change
2007	158184	19025	13,6	9734	635	7,0	73562	-4167	-5,4	74888	22558	42,5
2008	185387	25641	16,2	8650	-1100	-11,3	67328	-6388	-8,7	109409	33129	44,2
2009	196850	11897	6,4	11470	2825	32,7	75811	8563	12,7	109569	510	0,5
2010	173504	-24181	-12,3	9810	-1668	-14,5	66706	-9304	-12,3	96989	-13209	-12,1
2011	145365	-28481	-16,4	7998	-1854	-18,9	53439	-13341	-20,0	83929	-13286	-13,7
2010 IV	173504	-3173	-12,3	9810	120	-14,5	66706	-1127	-12,3	96989	-2166	-12,1
2011 I	165500	-7540	-13,5	8739	-1062	-20,5	62102	-4485	-16,3	94659	-1993	-10,7
II	156111	-9315	-12,1	8805	67	-11,3	59446	-2637	-15,4	87859	-6745	-9,8
III	152544	-4085	-13,7	8108	-706	-16,3	56210	-3373	-17,1	88227	-7	-11,0
IV	145365	-7541	-16,4	7998	-154	-18,9	53439	-2847	-20,0	83929	-4541	-13,7
2010 Οκτ./Oct.	176408	-6	-9,9	9698	12	-8,7	67813	48	-7,5	98897	-66	-11,5
Νοέμ./Nov.	173428	-3426	-10,9	9362	-344	-11,6	66082	-1844	-9,5	97984	-1238	-11,8
Δεκ./Dec.	173504	259	-12,3	9810	452	-14,5	66706	670	-12,3	96989	-862	-12,1
2011 Ιαν./Jan.	170622	-2694	-12,7	9447	-359	-16,0	65552	-1105	-13,4	95623	-1230	-11,8
Φεβρ./Feb.	169025	-1531	-12,3	9291	-155	-18,2	64428	-1107	-13,9	95305	-270	-10,6
Μάρτ./Mar.	165500	-3315	-13,5	8739	-548	-20,5	62102	-2273	-16,3	94659	-494	-10,7
Απρ./Apr.	163816	-1400	-11,8	9004	269	-14,8	62080	52	-14,7	92732	-1722	-9,4
Μάιος/May	159316	-4734	-12,6	8717	-291	-13,8	60569	-1574	-15,6	90030	-2870	-10,4
Ιούν./Jun.	156111	-3181	-12,1	8805	89	-11,3	59446	-1116	-15,4	87859	-2153	-9,8
Ιούλ./Jul.	156261	9	-11,6	8617	-190	-13,5	58552	-931	-15,9	89091	1130	-8,3
Αύγ./Aug.	157130	945	-11,0	8351	-265	-12,1	58493	-40	-15,4	90287	1250	-7,8
Σεπτ./Sept.	152544	-5039	-13,7	8108	-251	-16,3	56210	-2402	-17,1	88227	-2386	-11,0
Οκτ./Oct.	146894	-5400	-16,7	7977	-126	-17,7	54699	-1443	-19,3	84218	-3831	-14,8
Νοέμ./Nov.	144138	-3122	-16,8	7648	-374	-18,7	53236	-1540	-19,4	83254	-1208	-14,9
Δεκ./Dec.	145365	981	-16,4	7998	347	-18,9	53439	136	-20,0	83929	498	-13,7
2012 Ιαν./Jan.	142182	-3185	-17,0	7532	-468	-20,8	52178	-1233	-20,5	82472	-1484	-14,2

Πηγή: Τράπεζα της Ελλάδος / Source: Bank of Greece.

(1) Περιλαμβάνονται και τα ιδιωτικά μη κερδοσκοπικά ιδρύματα από τα οποία εξυπηρετούνται τα νοικοκυριά / Including non-profit institutions serving households.

(2) Βλ. υποσημείωση (1) στον πίνακα IV.9 / See footnote (1), table IV.9.

(3) Περιλαμβάνεται και το ηλεκτρονικό χρήμα / Including e-money.

(%) Μεταβολή έναντι προηγούμενου έτους / Change over previous year

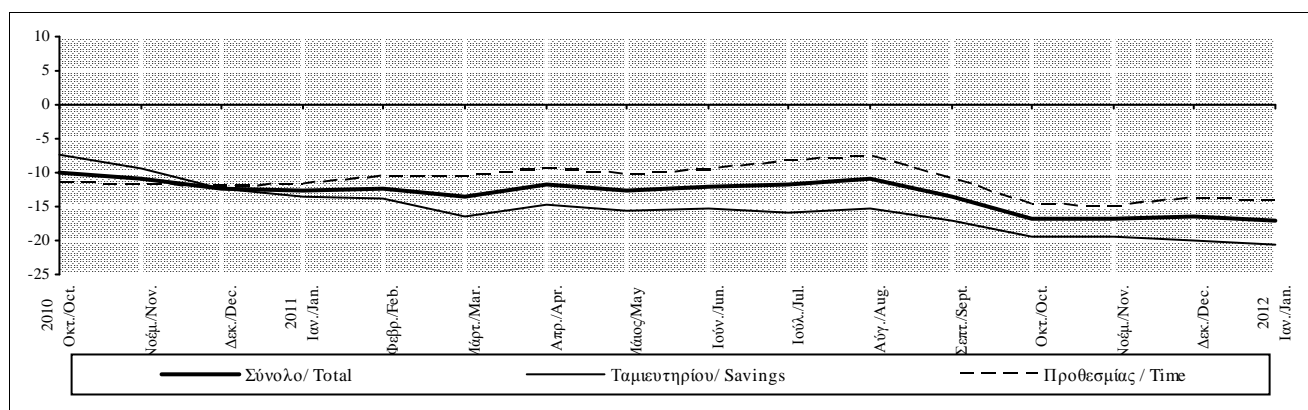

Πίνακας IV.11.3. ΑΝΑΛΥΣΗ ΚΑΤΑΘΕΣΕΩΝ ΤΩΝ ΕΓΧΩΡΙΩΝ ΜΗ ΧΡΗΜΑΤΟΠΙΣΤΩΤΙΚΩΝ ΕΠΙΧΕΙΡΗΣΕΩΝ ΣΤΑ ΛΟΙΠΑ ΝΧΙ (1),(2)
(εκατ. Ευρώ και ετήσιες εκατοστιαίες μεταβολές)

Table IV.11.3. DEPOSITS BY DOMESTIC NON-FINANCIAL CORPORATIONS WITH OMFIs(1),(2) (EUR milions and annual percentage changes)
(EUR milions and annual percentage changes)

Τέλος Περιόδου End of Period	Σύνολο Total			Όψεως Sight			Προθεσμίας Time		
	Υπόλοιπο Outstanding amounts	Ροή περιόδου Flow during period	Ετήσια εκατοστιαία μεταβολή Annual percentage change	Υπόλοιπο Outstanding amounts	Ροή περιόδου Flow during period	Ετήσια εκατοστιαία μεταβολή Annual percentage change	Υπόλοιπο Outstanding amounts	Ροή περιόδου Flow during period	Ετήσια εκατοστιαία μεταβολή Annual percentage change
2007	34925	5646	18,6	14265	906	6,7	20660	4740	27,9
2008	38071	1434	4,1	12442	-1930	-13,5	25629	3364	16,3
2009	35851	-1206	-3,2	13853	1650	13,3	21998	-2857	-11,1
2010	29805	-6592	-18,4	11994	-1758	-12,7	17811	-4834	-22,0
2011	22642	-6659	-22,3	10772	-1220	-10,2	11870	-5440	-30,5
2010 IV	29805	-779	-18,4	11994	-586	-12,7	17811	-193	-22,0
2011 I	27039	-2210	-13,0	10943	-961	-4,0	16095	-1249	-18,3
II	25764	-1164	-18,6	11201	295	-13,6	14564	-1460	-21,9
III	24051	-2135	-20,7	10383	-910	-17,2	13668	-1225	-23,2
IV	22642	-1149	-22,3	10772	356	-10,2	11870	-1505	-30,5
2010 Οκτ./Oct.	29084	-1188	-18,0	11512	-1010	-6,9	17572	-178	-24,3
Νοέμ./Nov.	29463	-134	-19,9	11869	266	-13,3	17594	-400	-24,0
Δεκ./Dec.	29805	544	-18,4	11994	158	-12,7	17811	386	-22,0
2011 Ιαν./Jan.	28590	-1009	-13,4	11413	-544	-5,3	17177	-466	-18,2
Φεβρ./Feb.	27436	-1019	-12,1	10835	-566	-5,7	16601	-453	-15,8
Μάρτ./Mar.	27039	-182	-13,0	10943	148	-4,0	16095	-330	-18,3
Απρ./Apr.	26142	-602	-12,5	10079	-810	-13,4	16062	207	-12,0
Μάιος/May	25740	-629	-13,2	10478	356	-11,1	15262	-985	-14,5
Ιούν./Jun.	25764	67	-18,6	11201	749	-13,6	14564	-682	-21,9
Ιούλ./Jul.	24557	-1327	-14,1	10324	-902	-9,2	14233	-425	-17,3
Αύγ./Aug.	24799	308	-13,9	10696	386	-5,6	14103	-78	-19,2
Σεπτ./Sept.	24051	-1116	-20,7	10383	-394	-17,2	13668	-723	-23,2
Οκτ./Oct.	22526	-1192	-21,6	10119	-218	-11,9	12407	-974	-28,0
Νοέμ./Nov.	21374	-1049	-24,5	9795	-367	-16,9	11579	-682	-29,6
Δεκ./Dec.	22642	1092	-22,3	10772	941	-10,2	11870	151	-30,5
2012 Ιαν./Jan.	20190	-2386	-28,1	8990	-1767	-21,4	11200	-619	-32,6

Πηγή: Τράπεζα της Ελλάδος / Source: Bank of Greece.

(1) Περιλαμβάνονται οι ιδιωτικές, δημόσιες, δημοτικές και κοινοτικές μη χρηματοπιστωτικές επιχειρήσεις / Including private, public and municipal non-financial corporations.

(2) Βλ. υποσημείωση (1) στον πίνακα IV.9 / See footnote (1), table IV.9.

(3) Βλ. υποσημείωση (1) στον πίνακα IV.10 / See footnote (1), table IV.10.

(%) Μεταβολή έναντι προηγούμενου έτους / Change over previous year

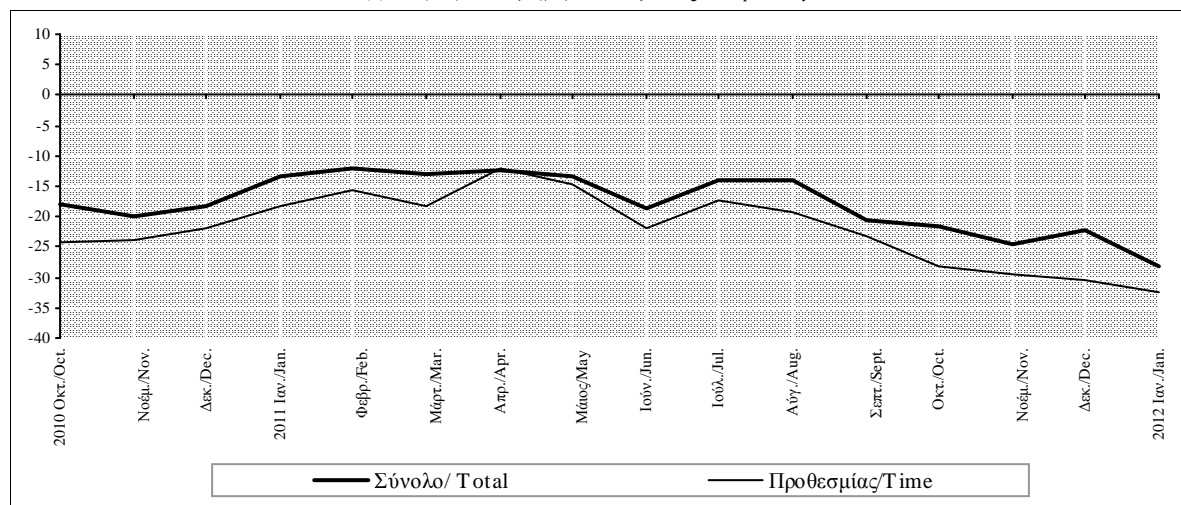

**Πίνακας IV.11.4. ΑΝΑΛΥΣΗ ΚΑΤΑΘΕΣΕΩΝ ΤΩΝ ΕΓΧΩΡΙΩΝ ΑΣΦΑΛΙΣΤΙΚΩΝ ΕΠΙΧΕΙΡΗΣΕΩΝ ΚΑΙ ΤΩΝ ΛΟΙΠΩΝ ΧΡΗΜΑΤΟΠΙΣΤΩΤΙΚΩΝ
ΙΔΡΥΜΑΤΩΝ ΣΤΑ ΛΟΙΠΑ ΝΧΙ (1),(2) (εκατ. Ευρώ και ετήσιες εκατοστιαίες μεταβολές)**

**Table IV.11.4. DEPOSITS BY DOMESTIC INSURANCE CORPORATIONS AND OTHER FINANCIAL INTERMEDIARIES WITH OMFI (1),(2)
(EUR milions and annual percentage changes)**

Τέλος Περίοδου	Σύνολο Total			Όψεως Sight			Προθεσμίας Time		
	Υπόλοιπο Outstanding amounts	Ροή περιόδου Flow during period	Ετήσια εκατοστιαία μεταβολή Annual percentage change	Υπόλοιπο Outstanding amounts	Ροή περιόδου Flow during period	Ετήσια εκατοστιαία μεταβολή Annual percentage change	Υπόλοιπο Outstanding amounts	Ροή περιόδου Flow during period	Ετήσια εκατοστιαία μεταβολή Annual percentage change
2007	4129	1236	42,6	1020	42	4,3	3109	1194	62,0
2008	3795	-390	-9,4	735	-288	-28,2	3060	-102	-3,3
2009	4640	671	17,7	817	84	11,4	3823	587	19,2
2010	6213	1444	31,1	1061	67	8,2	5152	1377	36,0
2011	6130	-511	-8,2	831	-201	-19,0	5298	-310	-6,0
2010 IV	6213	158	31,1	1061	-338	8,2	5152	496	36,0
2011 I	6548	348	47,6	1146	91	18,3	5401	257	54,4
II	6233	-313	44,0	1065	-82	-8,0	5169	-231	59,4
III	6533	287	8,0	1125	56	-19,5	5409	231	16,2
IV	6130	-834	-8,2	831	-267	-19,0	5298	-567	-6,0
2010 Οκτ./Oct.	6024	-22	19,4	1189	-205	32,2	4835	183	17,1
Νοέμ./Nov.	6237	202	25,7	1293	100	36,0	4944	102	23,6
Δεκ./Dec.	6213	-22	31,1	1061	-232	8,2	5152	211	36,0
2011 Ιαν./Jan.	6225	18	24,7	1203	144	39,5	5022	-126	22,1
Φεβρ./Feb.	6354	132	19,8	931	-270	5,9	5423	402	22,0
Μάρτ./Mar.	6548	198	47,6	1146	217	18,3	5401	-19	54,4
Απρ./Apr.	6720	180	26,4	1015	-129	12,6	5705	309	28,7
Μάιος/May	6759	33	26,4	1138	120	34,2	5622	-87	25,2
Ιούν./Jun.	6233	-525	44,0	1065	-73	-8,0	5169	-453	59,4
Ιούλ./Jul.	6325	88	18,0	1000	-66	-0,3	5325	154	21,5
Αύγ./Aug.	6645	322	22,7	1164	165	1,5	5481	157	27,6
Σεπτ./Sept.	6533	-123	8,0	1125	-43	-19,5	5409	-80	16,2
Οκτ./Oct.	6904	234	12,2	1106	-17	-7,1	5798	250	17,0
Νοέμ./Nov.	7247	58	9,5	1252	173	-0,8	5995	-115	12,2
Δεκ./Dec.	6130	-1126	-8,2	831	-423	-19,0	5298	-703	-6,0
2012 Ιαν./Jan.	6501	373	-2,5	945	114	-19,3	5556	259	1,5

Πηγή: Τράπεζα της Ελλάδος / Source: Bank of Greece.

(1) Περιλαμβάνονται όλα τα χρηματοπιστωτικά ιδρύματα πλην των πιστωτικών ιδρυμάτων και των αμοιβαίων κεφαλαίων χρηματαγοράς (π.χ. λοιπά αμοιβαία κεφάλαια, εταιρίες επενδύσεων χαρτοφυλακίου, χρηματοδοτικής μίσθωσης, χρηματιστηριακές εταιρίες) / Other Financial Intermediaries include all financial intermediaries other than credit institutions and money market funds (e.g. investment funds, leasing companies, securities firms).

(2) Βλ. υποσημείωση (1) στον πίνακα IV.9 / See footnote (1), table IV.9.

(%) Μεταβολή έναντι προηγούμενου έτους / Change over previous year

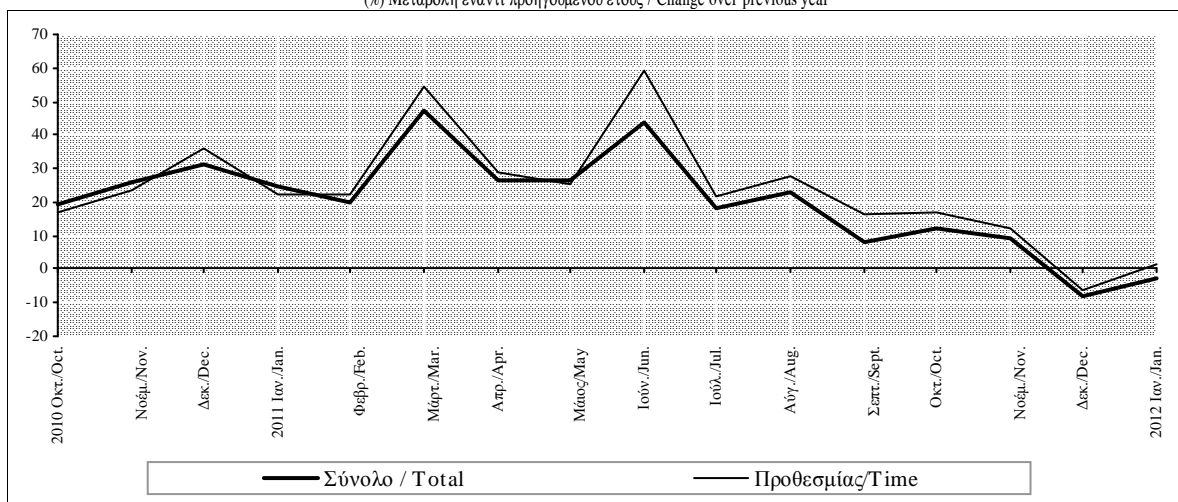

Πίνακας IV.12.1. ΑΝΑΛΥΣΗ ΚΑΤΑΘΕΣΕΩΝ ΣΕ ΕΥΡΩ ΤΩΝ ΕΓΧΩΡΙΩΝ ΕΠΙΧΕΙΡΗΣΕΩΝ ΚΑΙ ΝΟΙΚΟΚΥΡΙΩΝ ΣΤΑ ΔΟΠΙΑ ΝΧΙ (1)
(εκατ. Ευρώ και ετήσιες εκατοστιαίες μεταβολές)

Table IV.12.1. DEPOSITS BY DOMESTIC ENTERPRISES AND HOUSEHOLDS WITH OMFIs DENOMINATED IN EURO (1)
(EUR millions and annual percentage changes)

Τέλος Περιόδου End of Period	Σύνολο Total			Όψεως (2) Sight (2)			Ταμειυτηρίου Savings			Προθεσμίας Time		
	Υπόλοιπο Outstanding amounts	Ροή periόδου Flow during period	Ετήσια εκατοστιαία μεταβολή Annual percentage change	Υπόλοιπο Outstanding amounts	Ροή periόδου Flow during period	Ετήσια εκατοστιαία μεταβολή Annual percentage change	Υπόλοιπο Outstanding amounts	Ροή periόδου Flow during period	Ετήσια εκατοστιαία μεταβολή Annual percentage change	Υπόλοιπο Outstanding amounts	Ροή periόδου Flow during period	Ετήσια εκατοστιαία μεταβολή Annual percentage change
2007	173498	22168	14,6	23908	1296	5,7	72159	-4104	-5,4	77431	24977	47,6
2008	200638	27135	15,6	20745	-3149	-13,2	65741	-6416	-8,9	114153	36700	47,4
2009	217257	17116	8,5	24828	4268	20,6	73830	8104	12,3	118599	4744	4,2
2010	191988	-25019	-11,5	21180	-3673	-14,8	64624	-9213	-12,5	106185	-12133	-10,2
2011	160789	-31159	-16,2	18316	-2837	-13,4	51383	-13243	-20,5	91089	-15078	-14,2
2010 IV	191988	-3250	-11,5	21180	-436	-14,8	64624	-1139	-12,5	106185	-1676	-10,2
2011 I	183277	-8637	-12,2	19126	-2052	-13,9	60130	-4493	-16,6	104022	-2092	-9,2
II	174095	-9162	-11,7	19230	123	-14,9	57484	-2648	-15,8	97382	-6637	-8,3
III	169563	-4533	-13,1	18118	-1105	-16,1	54272	-3216	-17,5	97174	-212	-9,8
IV	160789	-8827	-16,2	18316	196	-13,4	51383	-2887	-20,5	91089	-6137	-14,2
2010 Οκτ./Oct.	194029	-1209	-8,8	20630	-970	-8,8	65776	14	-7,6	107622	-252	-9,6
Νοέμ./Nov.	190743	-3286	-10,2	20576	-83	-13,3	63924	-1852	-9,7	106243	-1352	-9,8
Δεκ./Dec.	191988	1244	-11,5	21180	616	-14,8	64624	700	-12,5	106185	-72	-10,2
2011 Ιαν./Jan.	188543	-3445	-11,2	20216	-962	-11,9	63500	-1123	-13,7	104827	-1360	-9,5
Φεβρ./Feb.	186494	-1979	-11,1	19329	-886	-14,0	62408	-1092	-14,2	104757	-1	-8,6
Μάρτ./Mar.	183277	-3213	-12,2	19126	-203	-13,9	60130	-2278	-16,6	104022	-732	-9,2
Απρ./Apr.	181243	-2033	-11,4	18487	-640	-16,5	60130	1	-15,0	102625	-1395	-8,1
Μάιος/May	176699	-4545	-12,2	18734	246	-13,8	58568	-1566	-16,0	99398	-3225	-9,5
Ιούν./Jun.	174095	-2585	-11,7	19230	516	-14,9	57484	-1084	-15,8	97382	-2017	-8,3
Ιούλ./Jul.	173435	-662	-10,6	18447	-778	-11,6	56629	-855	-16,2	98358	971	-6,8
Αύγ./Aug.	174786	1351	-9,9	18640	193	-8,6	56598	-31	-15,7	99549	1190	-6,5
Σεπτ./Sept.	169563	-5222	-13,1	18118	-519	-16,1	54272	-2330	-17,5	97174	-2373	-9,8
Οκτ./Oct.	163782	-5781	-15,5	17730	-387	-14,0	52796	-1474	-19,7	93256	-3920	-13,3
Νοέμ./Nov.	160232	-3601	-16,0	17398	-336	-15,3	51279	-1518	-19,8	91555	-1747	-13,8
Δεκ./Dec.	160789	554	-16,2	18316	920	-13,4	51383	105	-20,5	91089	-470	-14,2
2012 Ιαν./Jan.	156194	-4708	-17,2	16220	-2102	-19,7	50126	-1259	-21,1	89848	-1347	-14,4

Πηγή: Τράπεζα της Ελλάδος / Source: Bank of Greece.

- (1) Βλ. υποσημείωση (1) στον πίνακα IV.9 / See footnote (1), table IV.9
(2) Περιλαμβάνεται και το ηλεκτρονικό χρήμα / Including e-money.

(%) Μεταβολή έναντι προηγούμενου έτους / Change over previous year

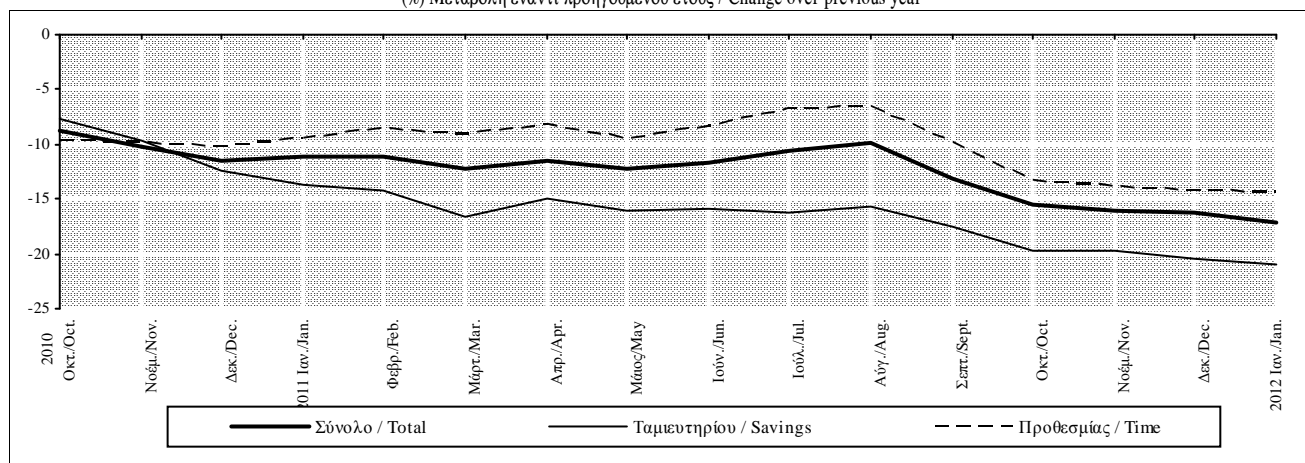

Πίνακας IV.12.2. ΑΝΑΛΥΣΗ ΚΑΤΑΘΕΣΕΩΝ ΣΕ ΛΟΙΠΑ ΝΟΜΙΣΜΑΤΑ ΤΩΝ ΕΓΧΩΡΙΩΝ ΕΠΙΧΕΙΡΗΣΕΩΝ ΚΑΙ ΝΟΙΚΟΚΥΡΙΩΝ ΣΤΑ ΛΟΙΠΑ ΝΧΙ (1)
(εκατ. Ευρώ και ετήσιες εκατοστιαίες μεταβολές)

Table IV.12.2. DEPOSITS BY DOMESTIC ENTERPRISES AND HOUSEHOLDS WITH OMFIs DENOMINATED IN NON-EURO CURRENCIES(1)
(EUR milions and annual percentage changes)

Τέλος Περιόδου End of Period	Σύνολο Total			Όψεως Sight			Ταμειυτηρίου Savings			Προθεσμίας Time		
	Υπόλοιπο Outstanding amounts	Ροή periόδου Flow during period	Ετήσια εκατοστιαία μεταβολή Annual percentage change	Υπόλοιπο Outstanding amounts	Ροή periόδου Flow during period	Ετήσια εκατοστιαία μεταβολή Annual percentage change	Υπόλοιπο Outstanding amounts	Ροή periόδου Flow during period	Ετήσια εκατοστιαία μεταβολή Annual percentage change	Υπόλοιπο Outstanding amounts	Ροή periόδου Flow during period	Ετήσια εκατοστιαία μεταβολή Annual percentage change
2007	23740	3744	17,0	1111	287	31,3	1403	-63	-3,9	21226	3520	18,0
2008	26615	-450	-1,9	1082	-169	-15,2	1588	28	2,0	23945	-309	-1,5
2009	20084	-5754	-21,6	1312	291	26,9	1981	459	28,9	16791	-6504	-27,2
2010	17533	-4309	-21,5	1685	314	23,9	2082	-91	-4,6	13766	-4532	-27,0
2011	13348	-4493	-25,6	1285	-438	-26,0	2056	-98	-4,7	10008	-3957	-28,7
2010 IV	17533	-543	-21,5	1685	-368	23,9	2082	12	-4,6	13766	-187	-27,0
2011 I	15809	-765	-12,2	1703	120	40,9	1972	8	-6,5	12134	-893	-17,5
II	14013	-1630	-15,5	1841	158	19,3	1962	11	-3,7	10210	-1799	-21,2
III	13565	-1401	-24,6	1497	-455	-27,1	1938	-157	-6,2	10130	-789	-26,9
IV	13348	-697	-25,6	1285	-261	-26,0	2056	40	-4,7	10008	-476	-28,7
2010 Οκτ./Oct.	17486	-8	-26,7	1768	-233	33,9	2037	34	-3,5	13681	191	-33,4
Νοέμ./Nov.	18385	-72	-25,5	1948	104	27,3	2158	8	-2,7	14279	-184	-32,2
Δεκ./Dec.	17533	-463	-21,5	1685	-239	23,9	2082	-30	-4,6	13766	-194	-27,0
2011 Ιαν./Jan.	16895	-240	-20,2	1847	204	44,2	2052	18	-5,5	12996	-462	-26,9
Φεβρ./Feb.	16321	-440	-16,6	1728	-105	33,7	2020	-15	-5,8	12573	-320	-22,2
Μάρτ./Mar.	15809	-85	-12,2	1703	21	40,9	1972	5	-6,5	12134	-111	-17,5
Απρ./Apr.	15435	210	-6,0	1611	-30	45,1	1950	51	-4,3	11874	189	-10,7
Μάιος/May	15116	-786	-6,8	1599	-61	36,9	2001	-8	-4,0	11516	-717	-11,2
Ιούν./Jun.	14013	-1054	-15,5	1841	249	19,3	1962	-32	-3,7	10210	-1271	-21,2
Ιουλ./Jul.	13708	-568	-18,2	1494	-380	-0,4	1923	-76	-6,4	10291	-112	-22,0
Αύγ./Aug.	13788	223	-17,3	1571	93	-2,2	1895	-9	-5,0	10322	139	-21,0
Σεπτ./Sept.	13565	-1056	-24,6	1497	-168	-27,1	1938	-72	-6,2	10130	-816	-26,9
Οκτ./Oct.	12541	-578	-28,1	1472	26	-16,2	1903	31	-6,3	9166	-635	-32,8
Νοέμ./Nov.	12527	-512	-29,1	1297	-232	-31,9	1957	-22	-7,4	9273	-258	-32,0
Δεκ./Dec.	13348	393	-25,6	1285	-55	-26,0	2056	31	-4,7	10008	417	-28,7
2012 Ιαν./Jan.	12679	-490	-28,1	1248	-19	-35,8	2052	26	-4,4	9379	-497	-30,7

Πηγή: Τράπεζα της Ελλάδος / Source: Bank of Greece.

(1) Βλ. υποσημείωση (1) στον πίνακα IV.9 / See footnote (1), table IV.9

(%) Μεταβολή έναντι προηγούμενου έτους / Change over previous year

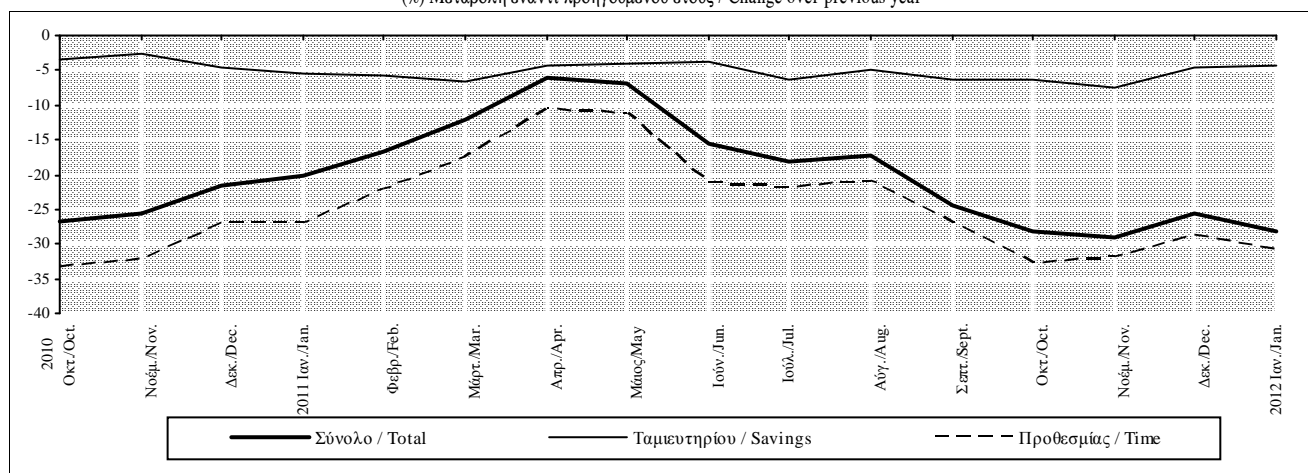

Πίνακας IV.13. ΑΝΑΛΥΣΗ ΤΩΝ ΚΑΤΑΘΕΣΕΩΝ ΚΑΙ ΤΩΝ ΣΥΜΦΩΝΙΩΝ ΕΠΑΝΑΓΟΡΑΣ ΤΩΝ ΕΓΧΩΡΙΩΝ ΕΠΙΧΕΙΡΗΣΕΩΝ ΚΑΙ ΝΟΙΚΟΚΥΡΙΩΝ ΚΑΤΑ ΚΑΤΗΓΟΡΙΑ ΚΑΙ ΝΟΜΟ (υπόλοιπα τέλους περιόδου, σε εκατομ. ευρώ) (1)

Table IV.13. DEPOSITS AND REPOS OF DOMESTIC ENTERPRISES AND HOUSEHOLDS BY TYPE AND PREFECTURE (End-of-period amounts, in million euro) (1)

Νομός Prefecture ΔΕΚΕΜΒΡΙΟΣ 2011 / DECEMBER 2011	Γενικό Σύνολο					
	Grand total	Σύνολο καταθέσεων Total deposits	Ανάλυση κατά κατηγορία / Breakdown by type			Συμφωνίες επαναγοράς Repos
			Όψεως Sight	Ταμιευτηρίου Savings	Προθεσμίας Time	
Νομαρχία Αθηνών/Pref. of Athens	77868,9	77783,3	12121,6	18816,2	46845,5	85,5
Νομ. Ανατολικής Αττικής/Pr. Eastern Attiki	4956,6	4956,6	591,7	1436,9	2928,0	0,0
Νομ. Δυτικής Αττικής/Pr. Western Attiki	1485,2	1485,2	144,4	599,1	741,7	0,0
Νομ. Πειραιώς/Pref. of Piraeus	9215,1	9211,4	1012,1	2739,2	5460,1	3,7
Αιτωλοακαρνανίας/Etolia and Akarnania	1848,8	1848,8	93,4	786,3	969,2	0,0
Βοιωτίας / Viotia	1150,0	1150,0	109,1	460,5	580,4	0,0
Ευβοίας/ Evia	2165,8	2165,8	112,1	876,3	1177,4	0,0
Ευρυτανίας/ Evritania	171,2	171,2	6,1	85,4	79,7	0,0
Φθιώτιδος/ Fthiotida	1717,0	1717,0	83,4	719,9	913,7	0,0
Φοκίδος/ Fokida	330,4	330,4	15,9	151,9	162,6	0,0
Αργολίδος/ Argolida	1237,4	1237,4	70,4	472,4	694,6	0,0
Αρκαδίας/ Arcadia	1411,6	1411,6	77,3	560,5	773,7	0,0
Αχαΐας/ Achaia	3419,9	3419,7	233,2	1287,1	1899,4	0,2
Ηλείας/ Iliia	1341,0	1341,0	71,0	593,3	676,7	0,0
Κορινθίας/ Korinthia	1690,1	1690,1	114,6	671,2	904,3	0,0
Λακωνίας/ Lakonia	1243,3	1243,3	40,7	515,4	687,2	0,0
Μεσσηνίας/ Messinia	1971,7	1971,7	95,0	803,4	1073,4	0,0
Ζακύνθου/ Zakynthos	447,5	447,5	32,1	187,4	228,0	0,0
Κερκύρας/ Kerkyra	1172,5	1172,5	91,0	498,2	583,3	0,0
Κεφαλληνίας/ Kefallinia	620,9	620,9	28,0	262,3	330,7	0,0
Λευκάδος/ Lefkada	335,7	335,7	18,0	146,0	171,7	0,0
Άρτας/ Arta	717,0	717,0	46,3	274,6	396,1	0,0
Θεσπρωτίας/ Thesprotia	628,0	628,0	25,6	227,9	374,5	0,0
Ιωαννίνων/ Ioannina	2277,3	2277,3	155,2	793,5	1328,5	0,0
Πρέβεζας/ Preveza	681,0	681,0	21,2	290,4	369,4	0,0
Καρδίτσας/ Karditsa	1000,4	1000,4	58,3	449,3	492,8	0,0
Λάρισας/ Larissa	3016,9	3016,9	258,7	1142,0	1616,3	0,0
Μαγνησίας/ Magnissia	2113,0	2113,0	138,9	811,3	1162,8	0,0
Τρικάλων/ Trikala	1427,9	1427,9	82,7	518,9	826,4	0,0
Γρεβενών/ Grevena	387,9	387,9	21,5	143,0	223,3	0,0
Δράμας/ Drama	1215,2	1215,2	70,4	390,6	754,2	0,0
Ημαθίας/ Imathia	1266,7	1266,7	99,3	472,3	695,1	0,0
Θεσσαλονίκης/ Thessaloniki	15676,5	15676,5	1570,4	4681,3	9424,8	0,0
Καβάλας/ Kavala	1640,6	1640,6	113,3	539,9	987,4	0,0
Καστοριάς/ Kastoria	667,0	667,0	47,8	219,5	399,7	0,0
Κιλκίς/ Kilkis	611,6	611,6	30,6	255,6	325,4	0,0
Κοζάνης/ Kozani	1686,6	1686,6	98,6	595,3	992,7	0,0
Πέλλας/ Pella	1230,4	1230,4	75,0	461,3	694,2	0,0
Πιερίας/ Pieria	1184,3	1184,3	72,9	456,6	654,8	0,0
Σερρών/ Serres	1808,0	1808,0	88,8	680,1	1039,1	0,0
Φλώρινας/ Florina	482,2	482,2	26,0	177,1	279,1	0,0
Χαλκιδικής/ Chalkidiki	844,7	844,7	43,1	392,3	409,3	0,0
Έβρου/ Evros	1643,7	1643,7	95,3	599,6	948,9	0,0
Ξάνθης/ Xanthi	884,7	884,7	71,6	328,7	484,4	0,0
Ροδόπης/ Rodopi	889,2	889,2	70,4	357,8	461,0	0,0
Δωδεκανήσου/ Dodekanisoss	2495,7	2495,7	235,3	888,6	1371,9	0,0
Κυκλάδων/ Kyclades	1987,2	1987,2	144,4	846,8	996,1	0,0
Λέσβου/ Lesbos	1347,2	1347,2	55,7	520,9	770,7	0,0
Σάμου/ Samos	494,2	494,2	24,3	203,1	266,7	0,0
Χίου/ Chios	1065,2	1065,2	49,6	334,8	680,9	0,0
Ηρακλείου/ Heraklio	3507,6	3507,6	294,8	1287,7	1925,1	0,0
Λασιθίου/ Lassithi	923,8	923,8	48,0	395,4	480,4	0,0
Ρεθύμνου/ Rethymno	809,9	809,9	59,9	355,4	394,7	0,0
Χανίων/ Chania	1814,0	1814,0	146,1	678,4	989,4	0,0
Σύνολο χώρας/ Country total	174226,2	174136,9	19601,0	53438,7	101097,1	89,3

Πηγή: Τράπεζα της Ελλάδος / Source: Bank of Greece.

(1) Τα στοιχεία είναι διαθέσιμα σε εξαμηνιαία βάση / Data are available on a half-yearly basis.

Πίνακας IV.14. ΣΥΝΟΛΙΚΗ ΠΙΣΤΩΤΙΚΗ ΕΠΕΚΤΑΣΗ ΠΡΟΣ ΤΑ ΕΓΧΩΡΙΑ ΜΗ ΝΧΙ ΑΠΟ ΤΑ ΕΓΧΩΡΙΑ ΝΧΙ
(εκατ. Ευρώ και ετήσιες εκατοστιαίες μεταβολές)

Table IV.14. TOTAL CREDIT EXPANSION TO DOMESTIC NON-MFIs BY DOMESTIC MFIs
(EUR millions and annual percentage changes)

Τέλος περιόδου End of period	Συνολική χρηματοδότηση Total credit			Χρηματοδότηση της Γενικής Κυβέρνησης (1) Credit to General Government (1)			Χρηματοδότηση του ιδιωτικού τομέα (2) Credit to private sector (2)		
	Σωρ. μεταβολή περιόδου Cumul. change during period	Ροή περιόδου Flow during period	Ετήσια εκατοστιαία μεταβολή Annual percentage change	Σωρ. μεταβολή περιόδου Cumul. change during period	Ροή περιόδου Flow during period	Ετήσια εκατοστιαία μεταβολή Annual percentage change	Σωρ. μεταβολή περιόδου Cumul. change during period	Ροή περιόδου Flow during period	Ετήσια εκατοστιαία μεταβολή Annual percentage change
2007	33774	33774	14,5	-4723	-4723	-8,8	38500	38500	21,5
2008	34797	34797	13,2	628	628	1,3	34169	34169	15,9
2009	19768	19768	6,6	9334	9334	19,4	10435	10435	4,2
2010	17881	17881	5,7	17831	17831	28,3	50	50	0,0
2011	-6345	-6345	-1,9	1765	1765	2,3	-8110	-8110	-3,1
2010 IV	17881	2560	5,7	17831	3544	28,3	50	-984	0,0
2011 I	-4882	-4882	1,6	-4134	-4134	8,7	-748	-748	-0,4
II	-2904	1978	1,0	-629	3505	9,3	-2275	-1527	-1,2
III	-5408	-2504	-0,9	-776	-147	3,7	-4631	-2356	-2,2
IV	-6345	-937	-1,9	1765	2541	2,3	-8110	-3478	-3,1
2010 Οκτ./Oct.	15927	606	7,2	15384	1097	33,7	543	-491	1,3
Νοέμ./Nov.	16053	126	6,9	16247	863	34,9	-194	-737	0,7
Δεκ./Dec.	17881	1828	5,7	17831	1584	28,3	50	244	0,0
2011 Ιαν./Jan.	-1213	-1213	4,1	-1063	-1063	20,1	-150	-150	-0,1
Φεβρ./Feb.	-1551	-338	3,0	-1524	-461	15,3	-26	123	-0,3
Μάρτ./Mar.	-4882	-3331	1,6	-4134	-2609	8,7	-748	-722	-0,4
Απρ./Apr.	-4588	294	0,0	-3463	671	1,3	-1125	-377	-0,5
Μάιος/May	-5207	-619	0,3	-2525	938	5,3	-2683	-1557	-1,1
Ιούν./Jun.	-2904	2303	1,0	-629	1896	9,3	-2275	407	-1,2
Ιούλ./Jul.	-3229	-324	0,0	-966	-337	4,0	-2262	13	-1,2
Αύγ./Aug.	-5079	-1851	-0,1	-1423	-541	4,2	-3572	-1310	-1,3
Σεπτ./Sept.	-5408	-329	-0,9	-776	731	3,7	-4631	-1059	-2,2
Οκτ./Oct.	-5943	-535	-1,2	-801	-25	2,2	-5141	-510	-2,2
Νοέμ./Nov.	-6076	-133	-1,3	333	1134	2,5	-6408	-1267	-2,4
Δεκ./Dec.	-6345	-269	-1,9	1765	1433	2,3	-8110	-1701	-3,1
2012 Ιαν./Jan.	-1822	-1822	-2,1	-1415	-1415	1,8	-407	-407	-3,3

Πηγή: Τράπεζα της Ελλάδος / Source: Bank of Greece.

(1) Περιλαμβάνονται τα δάνεια και οι τοποθετήσεις σε χρέογραφα του Ελλ. Δημοσίου / Including loans and holdings of securities issued by the Greek State.
(2) Περιλαμβάνονται τα δάνεια, οι τοποθετήσεις των ΝΧΙ σε εταιρικά ομόλογα, τα τιτλοποιημένα δάνεια και εταιρικά ομόλογα, οι διαγραφές δανείων, οι διακυμάνσεις συναλλαγματικών ισοτιμιών καθώς και τα εταιρικά ομόλογα και δάνεια που μεταβίβασαν τα πιστωτικά ιδρύματα σε θυγατρικές τους τράπεζες εκτός Ελλάδος και σε εγχώρια θυγατρική εταιρεία παροχής πιστώσεων το 2009 / Including loans, MFI holdings of corporate bonds, securitised loans and corporate bonds, loan write-offs, exchange rate variations as well as corporate bonds and loans that were transferred by credit institutions to their non-resident subsidiaries and to a domestic subsidiary credit company during 2009.

(%) Μεταβολή έναντι προηγούμενου έτους / Change over previous year

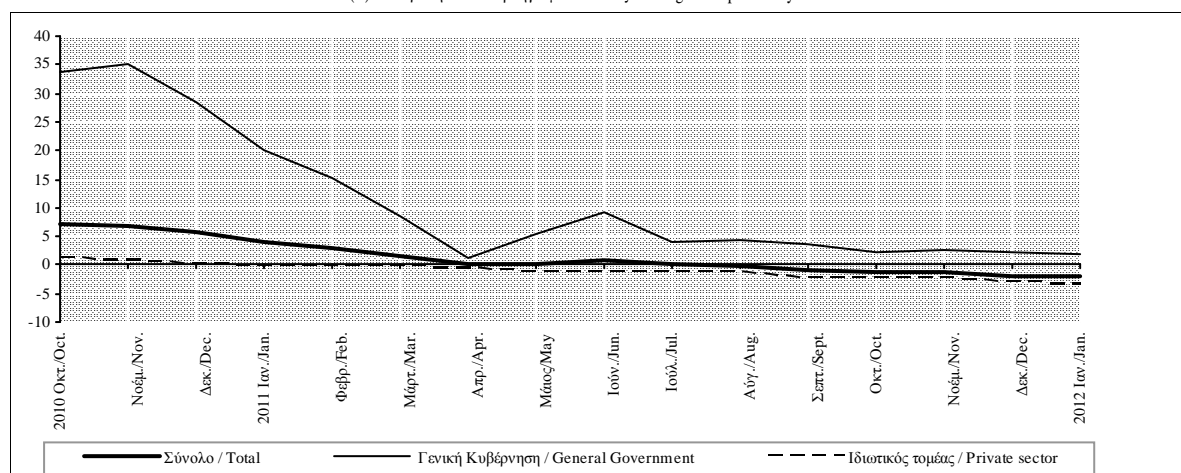

Πίνακας IV.15. ΧΡΗΜΑΤΟΔΟΤΗΣΗ ΤΟΥ ΕΓΧΩΡΙΟΥ ΙΔΙΩΤΙΚΟΥ ΤΟΜΕΑ ΑΠΟ ΤΑ ΕΓΧΩΡΙΑ ΝΧΙ (1),(2)
(εκατ. Ευρώ και ετήσιες εκατοστιαίες μεταβολές)

Table IV.15. CREDIT TO DOMESTIC PRIVATE SECTOR BY DOMESTIC MFIs(1),(2) (EUR millions and annual percentage changes)

Τέλος Περίοδου End of Period	Σύνολο / Total			Επιχειρήσεις (3) / Enterprises (3)			Ελευθεροί επαγγελματίες, αγρότες, ατομικές επιχειρήσεις. (3)/ Sole proprietors (3)			Ιδιώτες και ιδιωτικά μη κερδοσκοπικά ιδρύματα / Individuals and private non-profit institutions		
	Υπόλοιπο Outstanding amounts	Ροή periόδου Flow during period	Ετήσια εκατοστιαία μεταβολή Annual percentage change	Υπόλοιπο Outstanding amounts	Ροή periόδου Flow during period	Ετήσια εκατοστιαία μεταβολή Annual percentage change	Υπόλοιπο Outstanding amounts	Ροή periόδου Flow during period	Ετήσια εκατοστιαία μεταβολή Annual percentage change	Υπόλοιπο Outstanding amounts	Ροή periόδου Flow during period	Ετήσια εκατοστιαία μεταβολή Annual percentage change
2007	215405	38497	21,5	111289	19463	20,8	-	-	-	104116	19034	22,2
2008	249661	34169	15,9	132458	21036	18,9	-	-	-	117203	13133	12,6
2009	249677	10434	4,2	130043	6836	5,2	-	-	-	119635	3598	3,1
2010	257846	50	0,0	123244	1483	1,1	-	-	-	118119	-1428	-1,2
2011	248535	-8110	-3,1	120126	-2430	-2,0	15359	-1094	-6,6	113050	-4587	-3,9
2010 IV	257846	-984	0,0	123244	-433	1,1	16483	-33	0,3	118119	-519	-1,2
2011 I	255374	-748	-0,4	122173	128	1,1	16355	-95	-0,4	116846	-781	-1,9
II	253486	-1527	-1,2	121372	-80	0,2	16027	-366	-3,4	116088	-1081	-2,5
III	252947	-2356	-2,2	122680	-711	-0,9	15713	-305	-5,1	114554	-1340	-3,1
IV	248535	-3478	-3,1	120126	-1767	-2,0	15359	-327	-6,6	113050	-1384	-3,9
2010 Οκτ./Oct.	257256	-491	1,3	122772	-364	2,4	16429	-44	1,8	118055	-83	0,1
Νοέμ./Nov.	258023	-737	0,7	123361	-544	1,7	16444	-16	1,0	118217	-177	-0,4
Δεκ./Dec.	257846	244	0,0	123244	475	1,1	16483	28	0,3	118119	-259	-1,2
2011 Ιαν./Jan.	256852	-150	-0,1	122894	160	1,0	16465	7	0,3	117493	-316	-1,4
Φεβρ./Feb.	256737	123	-0,3	122999	279	0,9	16450	-16	0,0	117288	-139	-1,6
Μάρτ./Mar.	255374	-722	-0,4	122173	-310	1,1	16355	-86	-0,4	116846	-326	-1,9
Απρ./Apr.	253703	-377	-0,5	121175	212	1,2	16170	-191	-1,5	116358	-399	-2,1
Μάιος/May	253193	-1557	-1,1	120934	-959	0,3	16032	-165	-3,2	116227	-433	-2,3
Ιούν./Jun.	253486	407	-1,2	121372	666	0,2	16027	-10	-3,4	116088	-249	-2,5
Ιούλ./Jul.	254242	13	-1,2	122287	564	0,6	16004	-53	-4,0	115951	-497	-2,7
Αύγ./Aug.	252484	-1310	-1,3	121352	-690	0,5	15846	-143	-4,0	115286	-476	-2,9
Σεπτ./Sept.	252947	-1059	-2,2	122680	-584	-0,9	15713	-108	-5,1	114554	-367	-3,1
Οκτ./Oct.	251106	-510	-2,2	121670	225	-0,4	15529	-180	-5,7	113907	-554	-3,6
Νοέμ./Nov.	249996	-1267	-2,4	121244	-614	-0,5	15363	-147	-6,5	113389	-506	-3,8
Δεκ./Dec.	248535	-1701	-3,1	120126	-1377	-2,0	15359	0	-6,6	113050	-324	-3,9
2012 Ιαν./Jan.	249087	-407	-3,3	121138	206	-1,9	15259	-96	-7,3	112690	-516	-4,1

Πηγή: Τράπεζα της Ελλάδος / Source: Bank of Greece.

(1) Περιλαμβάνονται τα δάνεια, οι τοποθετήσεις των ΝΧΙ σε εταιρικά ομόλογα, τα τιτλοποιημένα δάνεια καθώς και τα τιτλοποιημένα εταιρικά ομόλογα / Including loans, MFI holdings of corporate bonds, securitised loans as well as securitised corporate bonds.

(2) Οι μηνιαίες ροές και οι ρυθμοί μεταβολής υπολογίζονται αφού ληφθούν υπόψη οι αναταξινομήσεις δανείων, οι διαγραφές δανείων, οι διακυμάνσεις συναλλαγματικών ισοτιμιών καθώς και τα εταιρικά ομόλογα και δάνεια που μεταβίβασαν τα πιστωτικά ιδρύματα σε θυγατρικές τους τράπεζες εκτός Ελλάδος και σε εγχώρια θυγατρική εταιρεία παροχής πιστώσεων το 2009 / Monthly flows and rates of change are calculated taking into account reclassifications, loan write-offs, exchange rate variations as well as corporate bonds and loans that were transferred by credit institutions to their non-resident subsidiaries and to a domestic subsidiary credit company during 2009.

(3) Από τον Ιούνιο του 2010 τα δάνεια προς ελεύθερους επαγγελματίες, αγρότες και ατομικές επιχειρήσεις αποτελούν ξεχωριστή υποκατηγορία και δεν συμπεριλαμβάνονται πλέον στα δάνεια προς τις επιχειρήσεις / As of June 2010, loans to sole proprietors are presented as a separate sub-category and is no longer included in loans to enterprises.

(%) Μεταβολή έναντι προηγούμενου έτους / Change over previous year

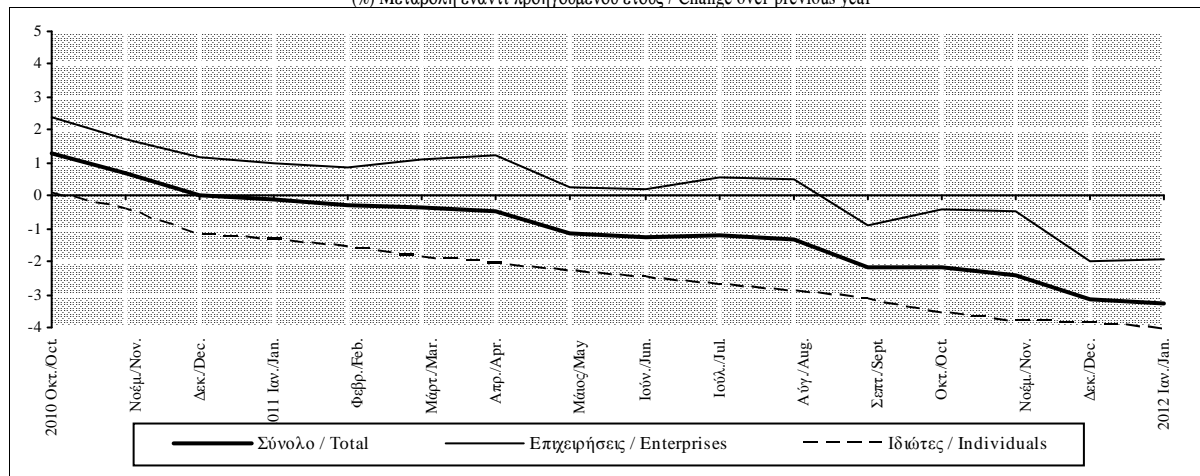

Πίνακας IV.16. ΧΡΗΜΑΤΟΔΟΤΗΣΗ ΤΟΥ ΕΓΧΩΡΙΟΥ ΙΔΙΩΤΙΚΟΥ ΤΟΜΕΑ ΚΑΤΑ ΔΙΑΡΚΕΙΑ ΚΑΙ ΝΟΜΙΣΜΑ ΑΠΟ ΤΑ ΕΓΧΩΡΙΑ ΝΧΙ(1),(2)
(εκατ. Ευρώ και ετήσιες εκατοστιαίες μεταβολές)

Table IV.16. DOMESTIC MFI CREDIT TO THE DOMESTIC PRIVATE SECTOR BY MATURITY AND CURRENCY (1),(2)
(EUR millions and annual percentage changes)

Τέλος Περιόδου End of Period	Ανάλυση κατά αρχική διάρκεια / By original maturity						Ανάλυση κατά νόμισμα/ By currency					
	Μέχρι και 1 έτος Up to 1 year			Πάνω από 1 έτος Over 1 year			Σε ευρώ In euros			Σε λοιπά νομίσματα In other currencies		
	Υπόλοιπο Outstanding amounts	Ροή περιόδου Flow during period	Ετήσια εκατοστιαία μεταβολή Annual percentage change	Υπόλοιπο Outstanding amounts	Ροή περιόδου Flow during period	Ετήσια εκατοστιαία μεταβολή Annual percentage change	Υπόλοιπο Outstanding amounts	Ροή περιόδου Flow during period	Ετήσια εκατοστιαία μεταβολή Annual percentage change	Υπόλοιπο Outstanding amounts	Ροή περιόδου Flow during period	Ετήσια εκατοστιαία μεταβολή Annual percentage change
2007	65288	7390	12,7	150118	31106	25,7	200995	31605	18,5	14410	6892	80,6
2008	74788	9867	15,1	174873	24302	16,2	230760	31065	15,5	18901	3103	21,5
2009	69632	-4518	-6,0	180045	14925	8,5	231085	10184	4,4	18592	250	1,3
2010	69367	-4840	-7,0	188479	4890	2,7	231514	686	0,3	26332	-620	-3,3
2011	64351	-5107	-7,4	184184	-3003	-1,6	221711	-8016	-3,5	26824	-94	-0,4
2010 IV	69367	-879	-7,0	188479	-104	2,7	231514	-620	0,3	26332	-363	-3,3
2011 I	69178	0	-7,0	186196	-749	2,2	230286	-895	-0,2	25088	147	-2,4
II	68325	-680	-3,1	185161	-848	-0,6	227660	-1582	-1,3	25826	55	-0,6
III	66938	-2154	-5,3	186009	-202	-1,0	225745	-2498	-2,4	27202	142	-0,1
IV	64351	-2273	-7,4	184184	-1205	-1,6	221711	-3041	-3,5	26824	-438	-0,4
2010 Οκτ./Oct.	70264	-79	-4,5	186993	-412	3,5	232157	-328	1,7	25099	-163	-3,8
Νοέμ./Nov.	69770	-483	-4,5	188253	-253	2,6	231544	-593	1,1	26479	-143	-4,6
Δεκ./Dec.	69367	-317	-7,0	188479	561	2,7	231514	300	0,3	26332	-57	-3,3
2011 Ιαν./Jan.	69589	310	-6,6	187263	-459	2,4	230975	-397	0,1	25877	247	-2,2
Φεβρ./Feb.	69722	189	-6,6	187015	-65	2,1	231082	214	-0,1	25655	-90	-2,4
Μάρτ./Mar.	69178	-498	-7,0	186196	-224	2,2	230286	-712	-0,2	25088	-10	-2,4
Απρ./Apr.	68678	-359	-7,5	185025	-18	2,3	229136	-456	-0,4	24567	79	-0,9
Μάιος/May	67968	-694	-8,8	185225	-863	1,8	227566	-1561	-1,0	25627	4	-2,4
Ιούν./Jun.	68325	374	-3,1	185161	33	-0,6	227660	435	-1,3	25826	-28	-0,6
Ιουλ./Jul.	68305	-31	-2,6	185936	44	-0,7	227609	119	-1,2	26633	-106	-0,9
Αύγ./Aug.	67614	-671	-2,3	184870	-638	-0,9	226214	-1372	-1,4	26271	63	-0,4
Σεπτ./Sept.	66938	-1452	-5,3	186009	392	-1,0	225745	-1245	-2,4	27202	186	-0,1
Οκτ./Oct.	66278	-465	-5,8	184828	-45	-0,8	224665	-424	-2,5	26441	-85	0,2
Νοέμ./Nov.	65676	-555	-6,0	184319	-712	-1,1	223508	-1069	-2,7	26488	-198	0,0
Δεκ./Dec.	64351	-1253	-7,4	184184	-448	-1,6	221711	-1547	-3,5	26824	-154	-0,4
2012 Ιαν./Jan.	64419	164	-7,5	184667	-571	-1,7	222941	-437	-3,5	26146	30	-1,2

Πηγή: Τράπεζα της Ελλάδος / Source: Bank of Greece.

(1) Περιλαμβάνονται τα δάνεια, οι τοποθετήσεις των ΝΧΙ σε εταιρικά ομόλογα, τα τιτλοποιημένα δάνεια καθώς και τα τιτλοποιημένα εταιρικά ομόλογα / Including loans, MFI holdings of corporate bonds, securitised loans as well as securitised corporate bonds.

(2) Βλ. υποσημείωση (2) στον πίνακα IV.15 / See footnote (2), table IV.15.

(%) Μεταβολή έναντι προηγούμενου έτους / Change over previous year

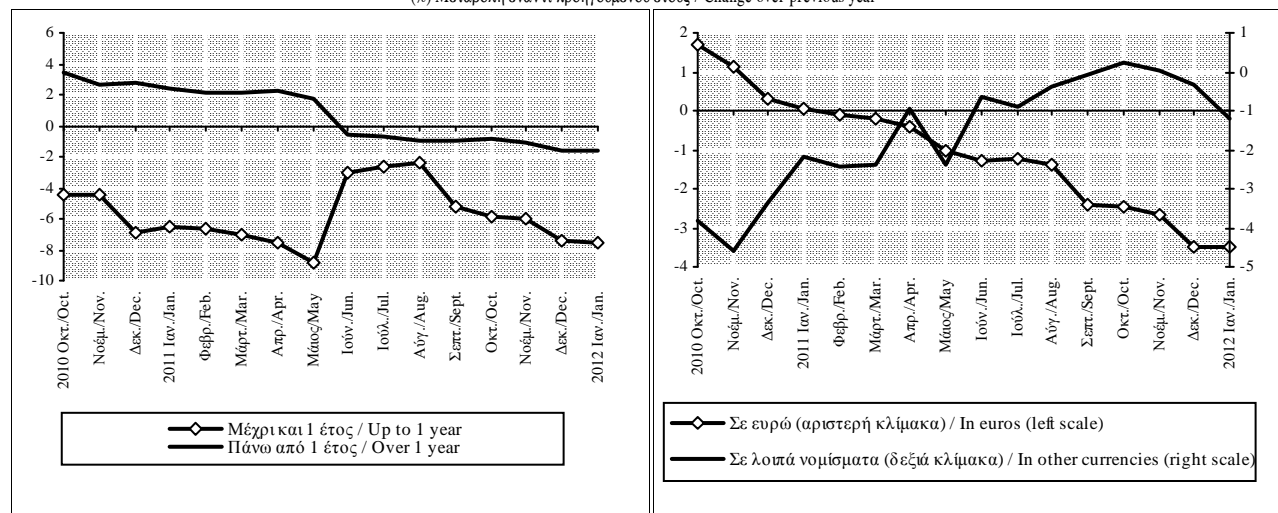

Πίνακας IV.17. ΧΡΗΜΑΤΟΔΟΤΗΣΗ ΤΩΝ ΕΓΧΩΡΙΩΝ ΕΠΙΧΕΙΡΗΣΕΩΝ ΚΑΤΑ ΚΛΑΔΟ ΔΡΑΣΤΗΡΙΟΤΗΤΑΣ ΑΠΟ ΤΑ ΕΓΧΩΡΙΑ ΝΧΙ (1),(2)
(εκατ. Ευρώ και ετήσιες εκατοστιαίες μεταβολές)

Table IV.17. DOMESTIC MFI CREDIT TO DOMESTIC ENTERPRISES BY BRANCH OF ECONOMIC ACTIVITY (1),(2)
(EUR millions and annual percentage changes)

Τέλος Περιόδου End of Period	Σύνολο (3) Total (3)			Γεωργία Agriculture			Βιομηχανία Industry			Εμπόριο Trade		
	Υπόλοιπο Outstanding amounts	Ροή περιόδου Flow during period	Ετήσια εκατοστιαία μεταβολή Annual percentage change	Υπόλοιπο Outstanding amounts	Ροή περιόδου Flow during period	Ετήσια εκατοστιαία μεταβολή Annual percentage change	Υπόλοιπο Outstanding amounts	Ροή περιόδου Flow during period	Ετήσια εκατοστιαία μεταβολή Annual percentage change	Υπόλοιπο Outstanding amounts	Ροή περιόδου Flow during period	Ετήσια εκατοστιαία μεταβολή Annual percentage change
2007	111289	19463	20,8	3304	303	9,8	21488	2193	11,2	27672	4227	17,8
2008	132458	21036	18,9	3856	671	20,3	24873	3418	15,9	32985	5419	19,6
2009	130043	6836	5,2	3962	146	3,8	22790	-867	-3,5	33519	1396	4,2
2010	123244	1483	1,1	2060	45	1,1	24269	-456	-2,0	25355	-1171	-3,5
2011	120126	-2430	-2,0	2009	-115	-5,6	23405	32	0,1	24687	-1528	-6,0
2010 IV	123244	-433	1,1	2060	8	1,1	24269	-303	-2,0	25355	-510	-3,5
2011 I	122173	128	1,1	2124	27	1,2	24854	337	-1,2	25407	-279	-2,9
II	121372	-80	0,2	2031	-91	-2,4	24862	76	-2,2	25245	-117	-4,1
III	122680	-711	-0,9	2024	-35	-4,3	23907	2	0,5	25678	-460	-5,3
IV	120126	-1767	-2,0	2009	-15	-5,6	23405	-383	0,1	24687	-673	-6,0
2010 Οκτ./Oct.	122772	-364	2,4	2051	1	0,8	24687	120	-0,6	25663	-203	-1,9
Νοέμ./Nov.	123361	-544	1,7	2052	-2	-0,3	24540	-171	-1,4	25607	-81	-1,4
Δεκ./Dec.	123244	475	1,1	2060	9	1,1	24269	-253	-2,0	25355	-226	-3,5
2011 Ιαν./Jan.	122894	160	1,0	2064	6	-1,7	24658	409	-1,0	25125	-211	-3,9
Φεβρ./Feb.	122999	279	0,9	2057	-7	-1,6	24698	46	-1,0	25134	13	-3,0
Μάρτ./Mar.	122173	-310	1,1	2124	28	1,2	24854	-118	-1,2	25407	-81	-2,9
Απρ./Apr.	121175	212	1,2	2119	-3	0,4	25115	326	0,4	25279	-91	-2,9
Μάιος/May	120934	-959	0,3	2077	-43	-0,6	24918	-213	-0,7	25266	-25	-2,9
Ιούν./Jun.	121372	666	0,2	2031	-45	-2,4	24862	-37	-2,2	25245	-1	-4,1
Ιούλ./Jul.	122287	564	0,6	2032	0	-2,0	25526	656	2,1	25149	-101	-4,5
Αύγ./Aug.	121352	-690	0,5	2002	-30	-3,4	25096	-424	1,8	24661	-483	-5,9
Σεπτ./Sept.	122680	-584	-0,9	2024	-5	-4,3	23907	-230	0,5	25678	124	-5,3
Οκτ./Oct.	121670	225	-0,4	2018	-5	-4,7	23884	95	0,3	25153	-247	-5,5
Νοέμ./Nov.	121244	-614	-0,5	2003	-15	-5,4	23764	-127	0,5	24954	-201	-6,0
Δεκ./Dec.	120126	-1377	-2,0	2009	5	-5,6	23405	-351	0,1	24687	-225	-6,0
2012 Ιαν./Jan.	121138	206	-1,9	1954	-54	-8,4	23325	-93	-1,9	24342	-343	-6,6

Πηγή: Τράπεζα της Ελλάδος / Source: Bank of Greece.

(1) Περιλαμβάνονται τα δάνεια, οι τοποθετήσεις των ΝΧΙ σε εταιρικά ομόλογα, τα τιτλοποιημένα δάνεια καθώς και τα τιτλοποιημένα εταιρικά ομόλογα./ Including loans, MFI holdings of corporate bonds, securitised loans as well as securitised corporate bonds.

(2) Βλ. υποσημείωση (2) στον πίνακα IV.15 / See footnote (2), table IV.15.

(%) Μεταβολή έναντι προηγούμενου έτους / Change over previous year

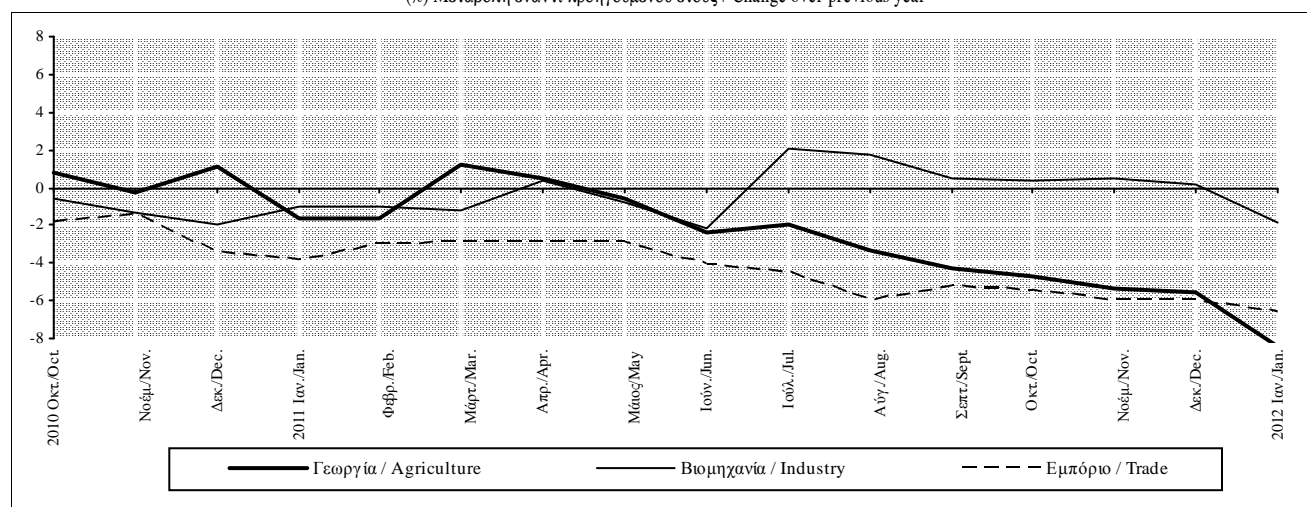

Πίνακας IV.17. ΧΡΗΜΑΤΟΔΟΤΗΣΗ ΤΟΥ ΕΓΧΩΡΙΩΝ ΕΠΙΧΕΙΡΗΣΕΩΝ ΚΑΤΑ ΚΛΑΔΟ ΔΡΑΣΤΗΡΙΟΤΗΤΑΣ ΑΠΟ ΤΑ ΕΓΧΩΡΙΑ ΝΧΙ (1),(2) (συνέχεια)
(εκατ. Ευρώ και ετήσιες εκατοστιαίες μεταβολές)

Table IV.17. DOMESTIC MFI CREDIT TO DOMESTIC ENTERPRISES BY BRANCH OF ECONOMIC ACTIVITY (1),(2) (continued)
(EUR millions and annual percentage changes)

Τέλος Περιόδου End of Period	Τουρισμός Tourism			Ναυτιλία (3) Shipping (3)			Λοιπά χρημα/τικά Ιδρύματα Non-monetary financial institutions			Κατασκευές Construction		
	Υπόλοιπο Outstanding amounts	Ροή periόδου Flow during period	Ετήσια εκατοστιαία μεταβολή Annual percentage change	Υπόλοιπο Outstanding amounts	Ροή periόδου Flow during period	Ετήσια εκατοστιαία μεταβολή Annual percentage change	Υπόλοιπο Outstanding amounts	Ροή periόδου Flow during period	Ετήσια εκατοστιαία μεταβολή Annual percentage change	Υπόλοιπο Outstanding amounts	Ροή periόδου Flow during period	Ετήσια εκατοστιαία μεταβολή Annual percentage change
2007	5883	1147	23,9	8301	2181	32,0	9128	1143	14,3	8328	1922	29,6
2008	7032	1166	19,8	10228	1558	18,8	8326	-810	-8,9	11257	2935	35,2
2009	7358	551	7,8	10031	419	4,1	6222	550	6,6	11441	306	2,7
2010	7355	212	2,9	17498	421	4,2	6730	513	8,2	11327	213	1,9
2011	7229	-167	-2,3	18008	421	2,4	7081	-348	-5,2	10553	-836	-7,4
2010 IV	7355	76	2,9	17498	-388	4,2	6730	195	8,2	11327	49	1,9
2011 I	7404	-43	0,2	16983	413	6,8	6379	-332	3,4	11367	-179	-0,4
II	7224	-3	0,5	16927	-226	-0,5	6331	-76	11,6	11247	-68	-0,3
III	7282	-85	-0,8	18306	419	1,2	6922	-99	-4,7	11131	-31	-2,1
IV	7229	-36	-2,3	18008	-186	2,4	7081	159	-5,2	10553	-559	-7,4
2010 Οκτ./Oct.	7244	-26	4,5	17141	-94	7,4	6539	25	5,8	11216	-51	2,7
Νοέμ./Nov.	7295	36	3,8	18108	5	7,0	6356	-204	0,7	11228	-8	1,4
Δεκ./Dec.	7355	65	2,9	17498	-300	4,2	6730	375	8,2	11327	108	1,9
2011 Ιαν./Jan.	7301	-46	1,3	17485	387	7,2	6548	-175	7,1	11270	-41	0,7
Φεβρ./Feb.	7283	-16	0,5	17356	5	6,9	6516	-29	-1,0	11093	-167	-0,9
Μάρτ./Mar.	7404	19	0,2	16983	21	6,8	6379	-128	3,4	11367	30	-0,4
Απρ./Apr.	7197	-23	-0,5	16273	-142	6,7	6295	-104	-5,6	11289	-26	-0,1
Μάιος/May	7182	-23	-0,4	16944	38	4,0	6000	-304	-8,2	11278	-21	-0,4
Ιούν./Jun.	7224	44	0,5	16927	-122	-0,5	6331	332	11,6	11247	-21	-0,3
Ιούλ./Jul.	7224	-6	0,8	17254	58	-0,2	6262	-75	-2,6	11316	64	1,2
Αύγ./Aug.	7133	-87	-0,3	17140	98	0,7	6711	453	8,4	11272	-47	0,1
Σεπτ./Sept.	7282	8	-0,8	18306	263	1,2	6922	-477	-4,7	11131	-48	-2,1
Οκτ./Oct.	7291	21	-0,1	17600	-135	1,0	7744	833	7,6	10962	-133	-2,8
Νοέμ./Nov.	7238	-63	-1,5	17710	-67	0,6	7680	-65	10,0	10900	-72	-3,3
Δεκ./Dec.	7229	7	-2,3	18008	16	2,4	7081	-610	-5,2	10553	-354	-7,4
2012 Ιαν./Jan.	7318	-18	-1,9	17238	-19	0,1	9302	862	10,5	10643	-61	-7,6

Πηγή: Τράπεζα της Ελλάδος / Source: Bank of Greece.

(1) Περιλαμβάνονται τα δάνεια, οι τοποθετήσεις των ΝΧΙ σε εταιρικά ομόλογα, τα τιτλοποιημένα δάνεια καθώς και τα τιτλοποιημένα εταιρικά ομόλογα / Including loans, MFI holdings of corporate bonds, securitised loans as well as securitised corporate bonds.

(2) Βλ. υποσημείωση (2) στον πίνακα IV.15 / See footnote (2), table IV.15.

(3) Από τον Ιούνιο του 2010 τα υπόλοιπα των δανείων του κλάδου της ναυτιλίας έχουν επηρεαστεί από αναταξινομήσεις. / As of June 2010, the outstanding amount of credit to the shipping sector has been affected by reclassifications.

(%) Μεταβολή έναντι προηγούμενου έτους / Change over previous year

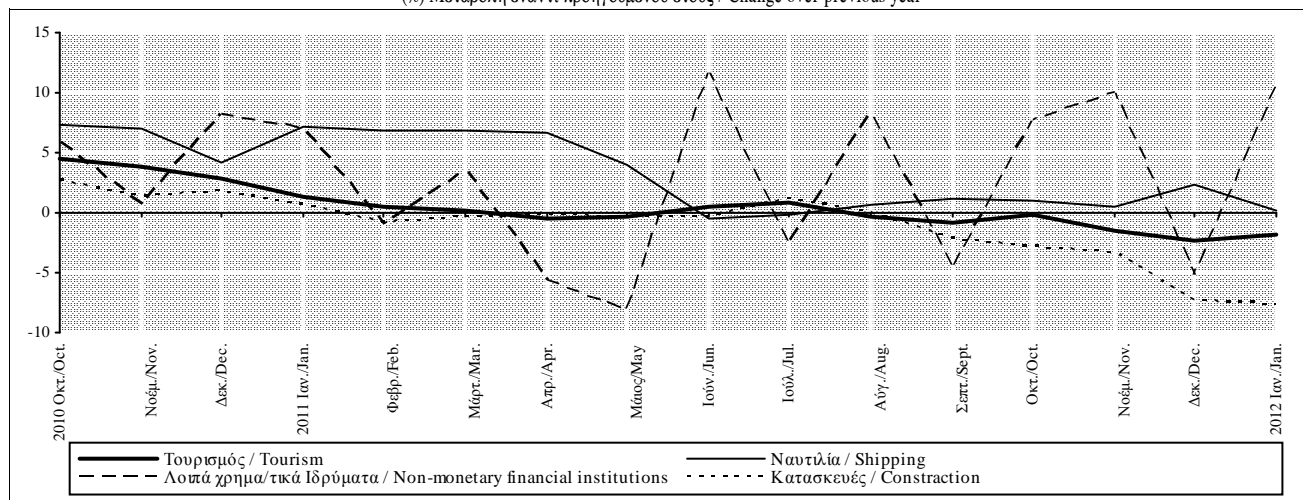

Πίνακας IV.17. ΧΡΗΜΑΤΟΔΟΤΗΣΗ ΤΩΝ ΕΓΧΩΡΙΩΝ ΕΠΙΧΕΙΡΗΣΕΩΝ ΚΑΤΑ ΚΛΑΔΟ ΔΡΑΣΤΗΡΙΟΤΗΤΑΣ ΑΠΟ ΤΑ ΕΓΧΩΡΙΑ ΝΧΙ (1),(2) (συνέχεια) (εκατ. Ευρώ και ετήσιες εκατοστιαίες μεταβολές)

Table IV.17. DOMESTIC MFI CREDIT TO DOMESTIC ENTERPRISES BY BRANCH OF ECONOMIC ACTIVITY (1),(2) (continued) (EUR millions and annual percentage changes)

Τέλος περιόδου End of period	Ηλεκτρισμός,Φωταέριο,Υδρευση Electricity,Gas,Water Supply			Μεταφορές (πλην ναυτιλίας),επικοινωνίες Transport (other than shipping),communications			Λοιπά Other		
	Υπόλοιπο Outstanding amounts	Ροή περιόδου Flow during period	Ετήσια εκατοστιαία μεταβολή Annual percentage change	Υπόλοιπο Outstanding amounts	Ροή περιόδου Flow during period	Ετήσια εκατοστιαία μεταβολή Annual percentage change	Υπόλοιπο Outstanding amounts	Ροή περιόδου Flow during period	Ετήσια εκατοστιαία μεταβολή Annual percentage change
2007	2703	836	44,4	3670	1244	50,5	20812	4268	25,4
2008	3518	807	29,8	4642	985	26,8	25742	4888	23,5
2009	4021	517	14,7	3170	1172	25,2	27528	2646	10,3
2010	5155	869	21,6	1935	-291	-9,2	21561	1127	4,1
2011	5927	634	12,3	1853	-71	-3,7	19375	-452	-2,1
2010 IV	5155	84	21,6	1935	-174	-9,2	21561	530	4,1
2011 I	5286	81	13,3	1989	-15	-10,3	20379	118	5,4
II	5628	342	19,9	2012	47	-9,1	19864	35	3,0
III	5734	26	11,1	1966	-71	-11,9	19730	-376	1,4
IV	5927	185	12,3	1853	-33	-3,7	19375	-228	-2,1
2010 Οκτ./Oct.	4704	-98	24,3	2019	-90	-2,7	21507	51	5,1
Νοέμ./Nov.	4621	-83	20,9	1967	-53	-3,7	21585	16	4,9
Δεκ./Dec.	5155	265	21,6	1935	-31	-9,2	21561	464	4,1
2011 Ιαν./Jan.	5174	20	19,6	1930	-4	-10,2	21339	-185	3,9
Φεβρ./Feb.	5322	148	20,0	1938	8	-10,6	21603	276	4,8
Μάρτ./Mar.	5286	-86	13,3	1989	-19	-10,3	20379	26	5,4
Απρ./Apr.	5489	203	21,0	1934	-31	-11,4	20184	103	6,1
Μάιος/May	5470	-19	17,3	1940	5	-11,2	19860	-354	4,5
Ιούν./Jun.	5628	158	19,9	2012	73	-9,1	19864	285	3,0
Ιούλ./Jul.	5696	67	22,8	1848	-165	-17,3	19982	65	3,5
Αύγ./Aug.	5644	-52	18,2	1957	109	-10,8	19736	-228	2,8
Σεπτ./Sept.	5734	10	11,1	1966	-15	-11,9	19730	-213	1,4
Οκτ./Oct.	5684	-50	12,4	1907	-58	-9,0	19427	-97	0,7
Νοέμ./Nov.	5850	158	17,8	1824	-8	-6,9	19322	-155	-0,1
Δεκ./Dec.	5927	77	12,3	1853	34	-3,7	19375	24	-2,1
2012 Ιαν./Jan.	5937	7	12,0	1856	-24	-4,8	19222	-51	-1,5

Πηγή: Τράπεζα της Ελλάδος / Source: Bank of Greece.

(1) Περιλαμβάνονται τα δάνεια, οι τοποθετήσεις των ΝΧΙ σε εταιρικά ομόλογα, τα τιτλοποιημένα δάνεια καθώς και τα τιτλοποιημένα εταιρικά ομόλογα / Including loans, MFI holdings of corporate bonds, securitised loans as well as securitised corporate bonds.

(2) Βλ. υποσημείωση (2) στον πίνακα IV.15 / See footnote (2), table IV.15.

(%) Μεταβολή έναντι προηγούμενου έτους / Change over previous year

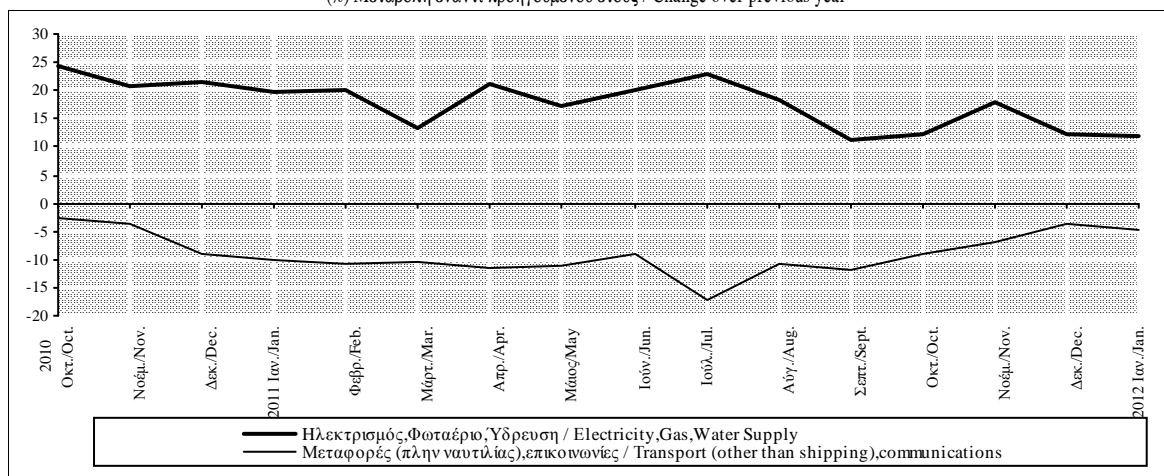

Πίνακας IV.18. ΧΡΗΜΑΤΟΔΟΤΗΣΗ ΤΩΝ ΕΓΧΩΡΙΩΝ ΙΔΙΩΤΩΝ ΚΑΙ ΙΔΙΩΤΙΚΩΝ ΜΗ ΚΕΡΔΟΣΚΟΠΙΚΩΝ ΙΔΡΥΜΑΤΩΝ ΚΑΤΑ ΚΑΤΗΓΟΡΙΑ ΑΠΟ ΤΑ ΕΓΧΩΡΙΑ ΝΧΙ (1),(2) (εκατ. Ευρώ και ετήσιες εκατοστιαίες μεταβολές)

Table IV.18. DOMESTIC MFI CREDIT TO THE DOMESTIC INDIVIDUALS AND PRIVATE NON-PROFIT INSTITUTIONS BY LOAN TYPE (1),(2) (EUR millions and annual percentage changes)

Τέλος Περιόδου End of Period	Σύνολο Total			Στεγαστικά δάνεια Housing loans			Καταναλωτική Πίστη (3) Consumer credit (3)			Λοιπά δάνεια (3) Other loans(3)		
	Υπόλοιπο Outstanding amounts	Ροή περιόδου Flow during period	Ετήσια εκατοστιαία μεταβολή Annual percentage change	Υπόλοιπο Outstanding amounts	Ροή περιόδου Flow during period	Ετήσια εκατοστιαία μεταβολή Annual percentage change	Υπόλοιπο Outstanding amounts	Ροή περιόδου Flow during period	Ετήσια εκατοστιαία μεταβολή Annual percentage change	Υπόλοιπο Outstanding amounts	Ροή περιόδου Flow during period	Ετήσια εκατοστιαία μεταβολή Annual percentage change
2007	104116	19034	22,2	69363	12306	21,5	31942	5968	22,4	2811	760	35,6
2008	117203	13133	12,6	77700	7757	11,2	36435	5108	16,0	3068	267	9,5
2009	119635	3598	3,1	80559	2886	3,7	36044	745	2,0	3032	-33	-1,1
2010	118119	-1428	-1,2	80507	-243	-0,3	35081	-1509	-4,2	2532	324	10,7
2011	113050	-4587	-3,9	78393	-2295	-2,9	32985	-2237	-6,4	1672	-55	-2,2
2010 IV	118119	-519	-1,2	80507	-223	-0,3	35081	-543	-4,2	2532	247	10,7
2011 I	116846	-781	-1,9	79823	-413	-1,3	34454	-411	-4,6	2569	43	13,0
II	116088	-1081	-2,5	79800	-520	-1,7	33598	-674	-5,8	2690	113	22,0
III	114554	-1340	-3,1	79170	-582	-2,1	33680	-698	-6,5	1704	-60	15,0
IV	113050	-1384	-3,9	78393	-780	-2,9	32985	-454	-6,4	1672	-151	-2,2
2010 Οκτ./Oct.	118055	-83	0,1	80033	-95	0,8	35621	-112	-2,3	2401	124	9,8
Νοέμ./Nov.	118217	-177	-0,4	80302	-80	0,4	35443	-163	-3,0	2472	66	10,8
Δεκ./Dec.	118119	-259	-1,2	80507	-48	-0,3	35081	-268	-4,2	2532	57	10,7
2011 Ιαν./Jan.	117493	-316	-1,4	80128	-170	-0,6	34884	-98	-4,1	2480	-48	11,1
Φεβρ./Feb.	117288	-139	-1,6	80028	-125	-1,0	34702	-92	-4,2	2558	78	13,5
Μάρτ./Mar.	116846	-326	-1,9	79823	-118	-1,3	34454	-221	-4,6	2569	13	13,0
Απρ./Apr.	116358	-399	-2,1	79718	-171	-1,5	34060	-239	-4,8	2580	10	13,5
Μάιος/May	116227	-433	-2,3	79794	-242	-1,7	33811	-228	-5,1	2622	37	12,9
Ιούν./Jun.	116088	-249	-2,5	79800	-107	-1,7	33598	-207	-5,8	2690	66	22,0
Ιούλ./Jul.	115951	-497	-2,7	79936	-258	-2,1	33241	-315	-5,9	2773	76	25,9
Αύγ./Aug.	115286	-476	-2,9	79575	-205	-2,1	33885	-252	-6,6	1826	-20	26,7
Σεπτ./Sept.	114554	-367	-3,1	79170	-119	-2,1	33680	-132	-6,5	1704	-116	15,0
Οκτ./Oct.	113907	-554	-3,6	78869	-278	-2,4	33385	-157	-6,7	1654	-119	4,2
Νοέμ./Nov.	113389	-506	-3,8	78506	-326	-2,7	33194	-167	-6,7	1689	-14	0,8
Δεκ./Dec.	113050	-324	-3,9	78393	-176	-2,9	32985	-130	-6,4	1672	-18	-2,2
2012 Ιαν./Jan.	112690	-516	-4,1	78104	-342	-3,1	32778	-170	-6,6	1808	-4	-0,4

Πηγή: Τράπεζα της Ελλάδος / Source: Bank of Greece.

(1) Περιλαμβάνονται τα δάνεια και τα τιτλοποιημένα δάνεια / Including loans and securitised loans.

(2) Οι μηνιαίες ροές και οι ρυθμοί μεταβολής υπολογίζονται αφού ληφθούν υπόψη οι αναταξινομήσεις δανείων, οι διαγραφές δανείων, οι διακυμάνσεις συναλλαγματικών ισοτιμιών και η μεταβίβαση δανείων σε εγχώρια θυγατρική εταιρεία παροχής πιστώσεων το 2009 / Monthly flows and rates of change are calculated taking into account reclassifications, loan write-offs, exchange rate variations as well as loans that were transferred to a domestic subsidiary credit company in 2009.

(3) Τον Αύγουστο του 2011 τα πιστωτικά ιδρύματα αναταξινόμησαν δάνεια από τη κατηγορία "λοιπά δάνεια" στη κατηγορία "καταναλωτική πίστη" / In August 2011, credit institutions reclassified loans from category "other loans" to category "consumer credit".

(%) Μεταβολή έναντι προηγούμενου έτους / Change over previous year

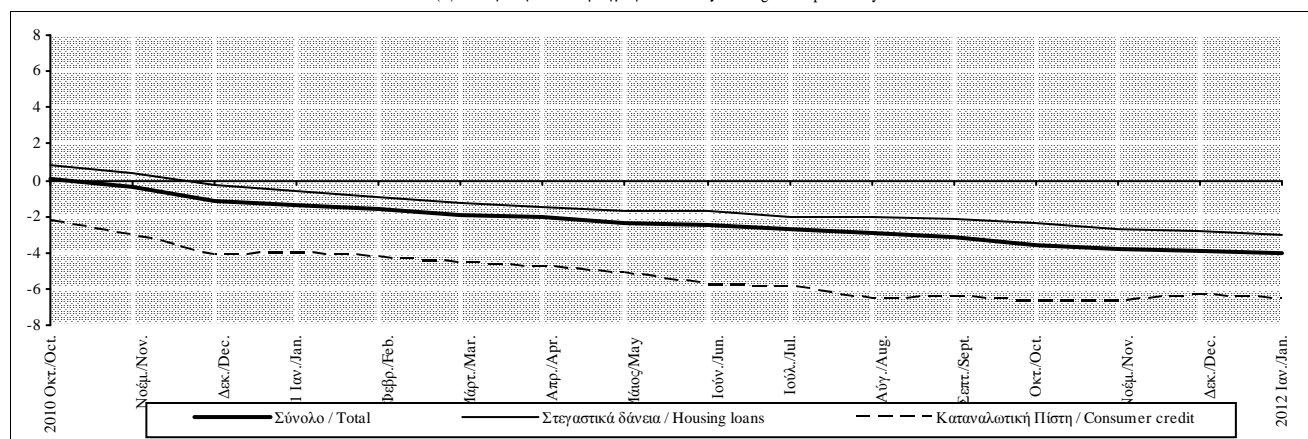

Πίνακας IV.19. ΑΝΑΛΥΣΗ ΤΩΝ ΣΤΕΓΑΣΤΙΚΩΝ ΔΑΝΕΙΩΝ ΚΑΤΑ ΦΟΡΕΑ ΧΡΗΜΑΤΟΔΟΤΗΣΗΣ ΑΠΟ ΤΑ ΕΓΧΩΡΙΑ ΝΧΙ (1),(2)
(εκατ. Ευρώ και ετήσιες εκατοστιαίες μεταβολές)

Table IV.19. BREAKDOWN OF DOMESTIC MFI HOUSING LOANS BY TYPE OF MFI (1),(2)(EUR milions and annual percentage changes)

Τέλος περιόδου End of period	Σύνολο Total			Εμπορικές τράπεζες Commercial banks			Ειδικοί πιστωτικοί οργανισμοί (3) Specialised credit institutions (3)		
	Υπόλοιπο Outstanding amounts	Ροή periόδου Flow during period	Ετήσια εκατοστιαία μεταβολή Annual percentage change	Υπόλοιπο Outstanding amounts	Ροή periόδου Flow during period	Ετήσια εκατοστιαία μεταβολή Annual percentage change	Υπόλοιπο Outstanding amounts	Ροή periόδου Flow during period	Ετήσια εκατοστιαία μεταβολή Annual percentage change
2007	69363	12306	21,5	64906	11971	22,6	4458	335	8,1
2008	77700	7757	11,2	72947	7462	11,5	4753	295	6,6
2009	80559	2886	3,7	75533	2613	3,6	5026	273	5,7
2010	80507	-243	-0,3	75397	-327	-0,4	5109	83	1,7
2011	78393	-2295	-2,9	73268	-2311	-3,1	5126	16	0,3
2010 IV	80507	-223	-0,3	75397	-313	-0,4	5109	90	1,7
2011 I	79823	-413	-1,3	74720	-406	-1,5	5103	-6	2,2
II	79800	-520	-1,7	74627	-590	-1,9	5173	70	1,7
III	79170	-582	-2,1	74046	-534	-2,4	5124	-49	2,1
IV	78393	-780	-2,9	73268	-781	-3,1	5126	1	0,3
2010 Οκτ./Oct.	80033	-95	0,8	75029	-80	0,8	5004	-15	1,6
Νοέμ./Nov.	80302	-80	0,4	75273	-105	0,3	5029	25	2,0
Δεκ./Dec.	80507	-48	-0,3	75397	-129	-0,4	5109	81	1,7
2011 Ιαν./Jan.	80128	-170	-0,6	75023	-166	-0,7	5106	-4	1,3
Φεβρ./Feb.	80028	-125	-1,0	74910	-137	-1,1	5118	12	1,9
Μάρτ./Mar.	79823	-118	-1,3	74720	-103	-1,5	5103	-15	2,2
Απρ./Apr.	79718	-171	-1,5	74628	-158	-1,7	5090	-13	2,4
Μάιος/May	79794	-242	-1,7	74704	-242	-2,0	5090	0	2,7
Ιούν./Jun.	79800	-107	-1,7	74627	-190	-1,9	5173	83	1,7
Ιούλ./Jul.	79936	-258	-2,1	74752	-270	-2,4	5184	11	2,7
Αύγ./Aug.	79575	-205	-2,1	74446	-149	-2,3	5129	-56	1,9
Σεπτ./Sept.	79170	-119	-2,1	74046	-115	-2,4	5124	-5	2,1
Οκτ./Oct.	78869	-278	-2,4	73773	-250	-2,7	5096	-29	1,8
Νοέμ./Nov.	78506	-326	-2,7	73477	-260	-2,9	5030	-66	0,0
Δεκ./Dec.	78393	-176	-2,9	73268	-272	-3,1	5126	96	0,3
2012 Ιαν./Jan.	78104	-342	-3,1	73006	-314	-3,3	5097	-28	-0,2

Πηγή: Τράπεζα της Ελλάδος / Source: Bank of Greece.

(1) Περιλαμβάνονται τα δάνεια και τα τιτλοποιημένα δάνεια / Including loans and securitised loans.

(2) Βλ. υποσημείωση (2) στον πίνακα IV.18 / See footnote (2), table IV.18.

(3) Περιλαμβάνονται το Ταμείο Παρακαταθηκών και Δανείων και η Τράπεζα της Ελλάδος / Including Deposits and Loans Fund and Bank of Greece.

(%) Μεταβολή έναντι προηγούμενου έτους / Change over previous year

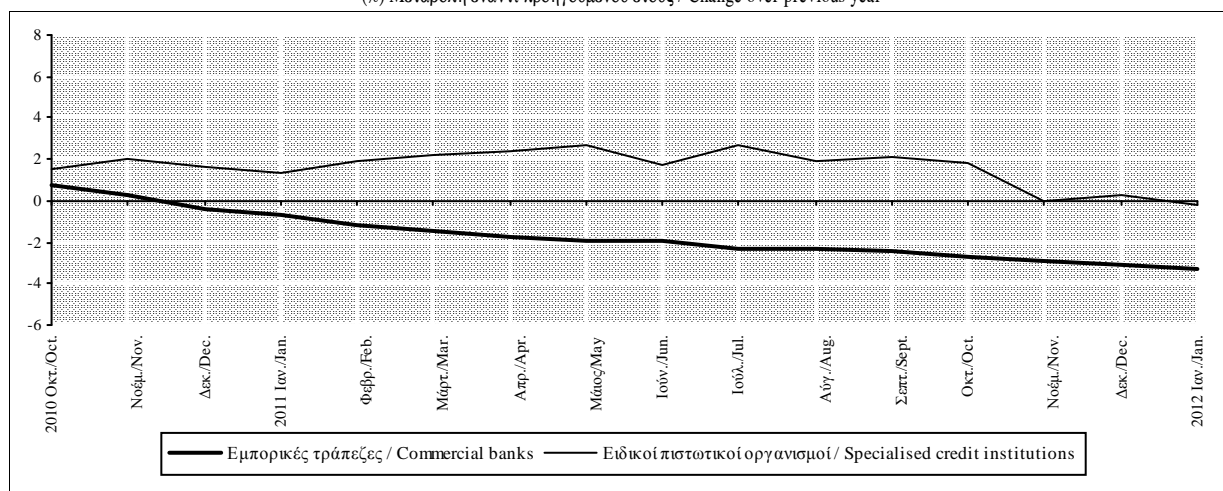

Πίνακας IV.20. ΑΝΑΛΥΣΗ ΤΗΣ ΚΑΤΑΝΑΛΩΤΙΚΗΣ ΠΙΣΤΗΣ ΚΑΤΑ ΚΑΤΗΓΟΡΙΑ ΔΑΝΕΙΩΝ ΑΠΟ ΤΑ ΕΓΧΩΡΙΑ ΝΧΙ (1),(2)
(εκατ. Ευρώ και ετήσιες εκατοστιαίες μεταβολές)

Table IV.20. BREAKDOWN OF DOMESTIC MFI CONSUMER CREDIT BY TYPE OF LOANS (1),(2) (EUR milions and annual percentage changes)

Τέλος Περιόδου End of period	Σύνολο Total			Μέσω πιστωτικών καρτών Credit cards			Λοιπά καταναλωτικά δάνεια (3) Other consumer loans (3)		
	Υπόλοιπο Outstanding amounts	Ροή περιόδου Flow during period	Ετήσια εκατοστιαία μεταβολή Annual percentage change	Υπόλοιπο Outstanding amounts	Ροή περιόδου Flow during period	Ετήσια εκατοστιαία μεταβολή Annual percentage change	Υπόλοιπο Outstanding amounts	Ροή περιόδου Flow during period	Ετήσια εκατοστιαία μεταβολή Annual percentage change
2007	31942	5968	22,4	9275	733	8,4	22667	5235	29,3
2008	36435	5108	16,0	10044	932	10,0	26391	4176	18,4
2009	36044	745	2,0	9538	-61	-0,6	26507	806	3,1
2010	35081	-1509	-4,2	8402	-519	-5,4	26679	-990	-3,7
2011	32985	-2237	-6,4	7311	-831	-9,9	25674	-1407	-5,3
2010 IV	35081	-543	-4,2	8402	-138	-5,4	26679	-405	-3,7
2011 I	34454	-411	-4,6	8179	-183	-6,2	26275	-229	-4,0
II	33598	-674	-5,8	7850	-247	-8,8	25748	-427	-4,8
III	33680	-698	-6,5	7551	-243	-9,4	26129	-455	-5,6
IV	32985	-454	-6,4	7311	-158	-9,9	25674	-296	-5,3
2010 Οκτ./Oct.	35621	-112	-2,3	8527	-23	-4,1	27094	-89	-1,6
Νοέμ./Nov.	35443	-163	-3,0	8467	-59	-5,0	26977	-104	-2,3
Δεκ./Dec.	35081	-268	-4,2	8402	-56	-5,4	26679	-212	-3,7
2011 Ιαν./Jan.	34884	-98	-4,1	8344	-38	-5,7	26540	-60	-3,5
Φεβρ./Feb.	34702	-92	-4,2	8290	-39	-6,0	26412	-53	-3,5
Μάρτ./Mar.	34454	-221	-4,6	8179	-106	-6,2	26275	-115	-4,0
Απρ./Apr.	34060	-239	-4,8	8027	-79	-6,4	26033	-159	-4,3
Μάιος/May	33811	-228	-5,1	7927	-92	-7,2	25884	-136	-4,4
Ιούν./Jun.	33598	-207	-5,8	7850	-76	-8,8	25748	-132	-4,8
Ιούλ./Jul.	33241	-315	-5,9	7733	-96	-9,1	25508	-219	-4,9
Αύγ./Aug.	33885	-252	-6,6	7628	-89	-9,9	26257	-163	-5,5
Σεπτ./Sept.	33680	-132	-6,5	7551	-58	-9,4	26129	-73	-5,6
Οκτ./Oct.	33385	-157	-6,7	7466	-62	-10,0	25919	-95	-5,6
Νοέμ./Nov.	33194	-167	-6,7	7392	-55	-10,0	25802	-111	-5,7
Δεκ./Dec.	32985	-130	-6,4	7311	-41	-9,9	25674	-89	-5,3
2012 Ιαν./Jan.	32778	-170	-6,6	7261	-42	-10,0	25517	-128	-5,6

Πηγή: Τράπεζα της Ελλάδος / Source: Bank of Greece.

(1) Περιλαμβάνονται τα δάνεια και τα τιτλοποιημένα δάνεια / Including loans and securitised loans.

(2) Βλ. υποσημείωση (2) και (3) στον πίνακα IV.18 / See footnote (2) and (3), table IV.18.

(3) Περιλαμβάνονται τα καταναλωτικά δάνεια με δικαιολογητικά καθώς και τα προσωπικά δάνεια / Including loans against supporting documents and personal loans.

(%) Μεταβολή έναντι προηγούμενου έτους / Change over previous year

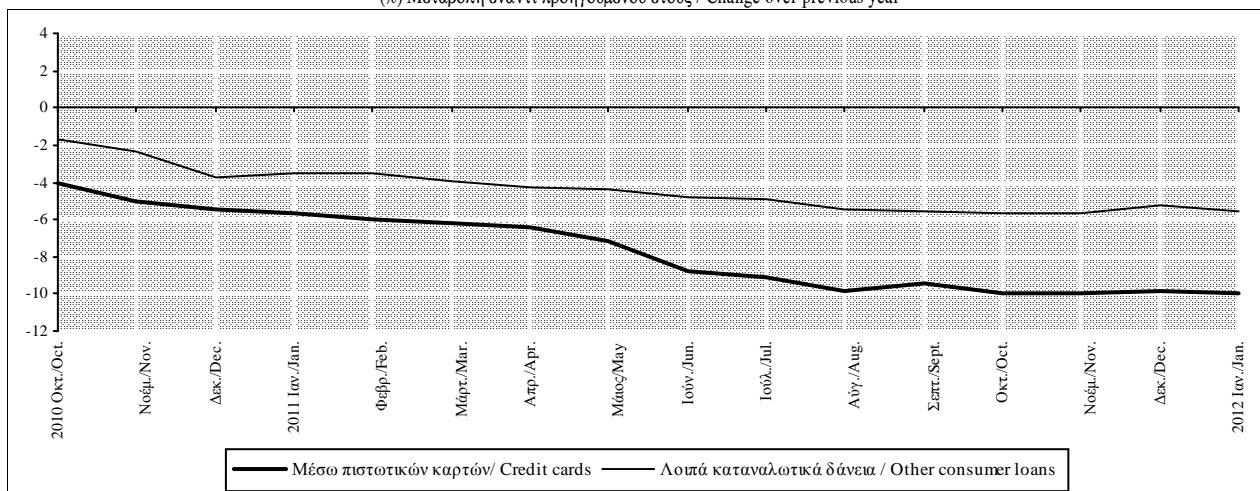

Πίνακας IV.21. ΕΠΙΤΟΚΙΑ ΤΗΣ ΕΚΤ ΚΑΙ ΤΗΣ ΤΡΑΠΕΖΑΣ ΤΗΣ ΕΛΛΑΔΟΣ (ύψος σε ποσοστά % ετησίως)

Table IV.21. ECB AND BANK OF GREECE INTEREST RATES (levels in percentages per annum)

1. Επιτόκια ΕΚΤ / ECB interest rates

2. Επιτόκια της Τράπεζας της Ελλάδος / Bank of Greece interest rates

Από (1)	Διευκόλυνση αποδοχής καταθέσεων	Πράξεις κύριας αναχρηματοδότησης Main refinancing operations)		Διευκόλυνση οριακής χρηματοδότησης	Από	Αποδοχή καταθέσεων διάρκειας μίας ημέρας-1ο κλιμάκιο (4)	Αποδοχή καταθέσεων διάρκειας μίας ημέρας-2ο κλιμάκιο	Πράξεις διάρκειας 14 ημερών	Χρηματοδότηση με ενέχυρο τίτλους Ελληνικού Δημοσίου		
		Δημοπρασίες σταθερού επιτοκίου Fixed rate tenders	Δημοπρασίες ανταγωνιστικού επιτοκίου Variable rate tenders							With effect from	Overnight deposit facility- 1st tier (4)
With effect from (1)	Deposit facility	Σταθερό επιτόκιο Fixed rate	Ελάχιστο επιτόκιο προσφορών Minimum bid rate	Marginal lending facility	With effect from	Overnight deposit facility- 1st tier (4)	Overnight deposit facility- 2nd tier	14-day refinancing operations	Lombard rate		
1999	Ιαν. 1 / Jan. 1	2,00	3,00	-	4,50	1999	Ιαν. 14 / Jan. 14	11,50	9,75	12,00	13,50
	Ιαν. 4 / Jan. 4 (2)	2,75	3,00	-	3,25		Οκτ. 21 / Oct. 2	11,00	9,75	11,50	13,00
	Ιαν. 22 / Jan. 22	2,00	3,00	-	4,50		Δεκ. 16 / Dec. 16	10,25	9,25	10,75	12,25
	Απρ. 9 / Apr. 9	1,50	2,50	-	3,50		Δεκ. 27 / Dec. 2	10,25	9,00	10,75	11,50
	Νοέμ. 5 / Nov. 5	2,00	3,00	-	4,00	2000	Ιαν. 27 / Jan. 2	9,50	8,50	9,75	11,00
2000	Φεβ. 4 / Feb. 4	2,25	3,25	-	4,25		Μάρτ. 9 / Mar. 9	8,75	8,00	9,25	10,25
	Μάρτ. 17 / Mar. 17	2,50	3,50	-	4,50		Απρ. 20 / Apr. 2	8,00	7,50	8,75	9,50
	Απρ. 28 / Apr. 28	2,75	3,75	-	4,75		Ιούν. 29 / June 2	7,25		8,25	9,00
	Ιούν. 9 / June 9	3,25	4,25	-	5,25		Σεπτ. 6 / Sept. 6	6,50		7,50	8,25
	Ιούν. 28 / June 28 (3)	3,25	-	4,25	5,25		Νοέμ. 15 / Nov. 15	6,00		7,00	7,75
	Σεπτ. 1 / Sept. 1	3,50	-	4,50	5,50		Νοέμ. 29 / Nov. 2	5,50		6,50	7,25
	Οκτ. 6 / Oct. 6	3,75	-	4,75	5,75		Δεκ. 13 / Dec. 13	4,75		5,75	6,50
2001	Μάιος 11 / May 11	3,50	-	4,50	5,50		Δεκ. 27 / Dec. 2	3,75		4,75	5,75
	Αυγ. 31 / Aug. 31	3,25	-	4,25	5,25						
	Σεπτ. 18 / Sept. 18	2,75	-	3,75	4,75						
	Νοέμ. 9 / Nov. 9	2,25	-	3,25	4,25						
2002	Δεκ. 6 / Dec. 6	1,75	-	2,75	3,75						
2003	Μάρτ. 7 / Mar. 7	1,50	-	2,50	3,50						
	Ιούν. 6 / June 6	1,00	-	2,00	3,00						
2005	Δεκ. 6 / Dec. 6	1,25	-	2,25	3,25						
2006	Μάρτ. 8 / Mar. 8	1,50	-	2,50	3,50						
	Ιούν. 15 / June 15	1,75	-	2,75	3,75						
	Αυγ. 9 / Aug. 9	2,00	-	3,00	4,00						
	Οκτ. 11 / Oct. 11	2,25	-	3,25	4,25						
	Δεκ. 13 / Dec. 13	2,50	-	3,50	4,50						
2007	Μάρτ. 14 / Mar. 14	2,75	-	3,75	4,75						
	Ιούν. 13 / June 13	3,00	-	4,00	5,00						
2008	Ιουλ. 9 / July 9	3,25	-	4,25	5,25						
	Οκτ. 8 / Oct. 8	2,75	-	-	4,75						
	Οκτ. 9 / Oct. 9 (4)	3,25	-	-	4,25						
	Οκτ. 15 / Oct. 15 (5)	3,25	3,75	-	4,25						
	Νοέμ. 12 / Nov. 12	2,75	3,25	-	3,75						
	Δεκ. 10 / Dec. 10	2,00	2,50	-	3,00						
2009	Ιαν. 21 / Jan. 21	1,00	2,00	-	3,00						
	Μάρτ. 11 / Mar. 11	0,50	1,50	-	2,50						
	Απρ. 8 / Apr. 8	0,25	1,25	-	2,25						
	Μάιος 13 / May 13	0,25	1,00	-	1,75						
2011	Απρ. 13 / Apr. 13	0,50	1,25	-	2,00						
	Ιουλ. 13 / July 13	0,75	1,50	-	2,25						
	Νοέμ. 9 / Nov. 9	0,50	1,25	-	2,00						
	Δεκ. 14 / Dec. 14	0,25	1,00	-	1,75						

Πηγή: ΕΚΤ και Τράπεζα της Ελλάδος / Source: ECB and Bank of Greece.

(1) Από την 1η Ιανουαρίου 1999 μέχρι την 9η Μαρτίου 2004, η ημερομηνία αφορά τις διευκολύνσεις αποδοχής καταθέσεων και οριακής χρηματοδότησης. Για τις πράξεις κύριας αναχρηματοδότησης, οι μεταβολές των επιτοκίων ισχύουν από την πρώτη πράξη μετά την αναφερόμενη ημερομηνία. Η μεταβολή της 18ης Σεπτεμβρίου 2001 τέθηκε σε ισχύ αθημερόν. Από τις 10 Μαρτίου 2004 και εξής, η ημερομηνία αφορά τις διευκολύνσεις αποδοχής καταθέσεων και οριακής χρηματοδότησης και τις πράξεις κύριας αναχρηματοδότησης (μεταβολές που θα τίθενται σε ισχύ από την πράξη κύριας αναχρηματοδότησης που ακολουθεί τη σχετική απόφαση του Διοικητικού Συμβουλίου), εκτός εάν αναφέρεται διαφορετικά. / From 1 January 1999 to 9 March 2004, the date refers to the deposit and marginal lending facilities. For main refinancing operations, changes in the rate are effective from the first operation following the date indicated. The change on 18 September 2001 was effective on that same day. From 10 March 2004 onwards, the date refers to the deposit and marginal lending facilities and to the main refinancing operations (changes effective from the first refinancing operation following the Governing Council discussion), unless otherwise indicated.

(2) Στις 22 Δεκεμβρίου 1998, η ΕΚΤ ανακοίνωσε ότι στο διάστημα 4-21 Ιανουαρίου 1999 θα εφαρμόζεται κατ'εξαιρέση μικρό εύρος διακύμανσης (50 μονάδες βάσης) μεταξύ των επιτοκίων της διευκόλυνσης οριακής χρηματοδότησης και της διευκόλυνσης αποδοχής καταθέσεων, έτσι ώστε οι συμμετέχοντες στην αγορά να προσαρμοστούν ευκολότερα στο νέο νομισματικό καθεστώς. / On 22 December 1998 the ECB announced that, as an exceptional measure between 4 and 21 January 1999, a narrow corridor of 50 basis points would be applied between the interests rates for the marginal lending facility and the deposit facility, aimed at facilitating the transition to the new monetary regime by market participants.

(3) Στις 8 Ιουνίου 2000 η ΕΚΤ ανακοίνωσε ότι, αρχής γενομένης από την πράξη που θα διακανονιστεί στις 28 Ιουνίου 2000, οι πράξεις κύριας αναχρηματοδότησης του Ευρωσυστήματος θα διεξάγονται μέσω δημοπρασίας ανταγωνιστικού επιτοκίου. Το ελάχιστο επιτόκιο προσφοράς είναι το ελάχιστο επιτόκιο με το οποίο οι αντισυμβαλλόμενοι μπορούν να υποβάλλουν τις προσφορές τους. / On 8 June 2000 the ECB announced that, starting from the operation to be settled on 28 June 2000, the main refinancing operations of the Eurosystem would be conducted as variable rate tenders. The minimum bid rate refers to the minimum interest rate at which counterparties may place their bids.

(4) Από τις 9 Οκτωβρίου, η ΕΚΤ μείωσε το εύρος διακύμανσης των επιτοκίων των πάγιων διευκολύνσεων, από 200 μονάδες βάσης σε 100 μονάδες βάσης γύρω από επιτόκιο της πράξης κύριας αναχρηματοδότησης. / As of 9 October 2008 the ECB reduced the standing facilities corridor from 200 basis points to 100 basis points around the interest rate on the main refinancing operations.

(5) Στις 8 Οκτωβρίου 2008 η ΕΚΤ ανακοίνωσε ότι αρχής γενομένης από την πράξη που πρόκειται να διακανονιστεί στις 15 Οκτωβρίου και στο εξής, οι εβδομαδιαίες πράξεις κύριας αναχρηματοδότησης θα πραγματοποιούνται μέσω δημοπρασιών σταθερού επιτοκίου με κατανομή ολόκληρου του ποσού στο επιτόκιο της πράξης κύριας αναχρηματοδότησης. / On 8 October 2008 the ECB announced that, starting from the operation to be settled on 15 October, the weekly main refinancing operations would be carried out through a fixed-rate tender procedure with full allotment at the interest rate on the main refinancing operations.

Πίνακας IV.22. ΕΠΙΤΟΚΙΑ ΤΗΣ ΑΓΟΡΑΣ ΧΡΗΜΑΤΟΣ (ποσοστά % ετησίως, μέσοι όροι περιόδου)

Table IV.22. MONEY MARKET INTEREST RATES (percentages per annum, period averages)

Περίοδος Period	Καταθέσεις μίας ημέρας (1) Overnight deposits	Καταθέσεις ενός μηνός (2) 1-month deposits	Καταθέσεις 3 μηνών (2) 3-month deposits	Καταθέσεις 6 μηνών (2) 6-month deposits	Καταθέσεις 9 μηνών (2) 9-month deposits	Καταθέσεις 12 μηνών (2) 12-month deposits
2007	3,87	4,08	4,28	4,35	4,41	4,45
2008	3,87	4,28	4,64	4,73	4,76	4,83
2009	0,71	0,89	1,22	1,43	1,54	1,61
2010	0,44	0,57	0,81	1,08	1,22	1,35
2011	0,87	1,18	1,39	1,64	1,82	2,00
2010 IV	0,60	0,81	1,02	1,25	1,39	1,52
2011 I	0,68	0,86	1,10	1,36	1,56	1,73
II	1,04	1,22	1,41	1,69	1,91	2,13
III	0,98	1,38	1,56	1,77	1,94	2,12
IV	0,79	1,24	1,50	1,72	1,89	2,05
2010 Οκτ./Oct.	0,70	0,78	1,00	1,22	1,36	1,50
Νοέμ./Nov.	0,59	0,83	1,04	1,27	1,41	1,54
Δεκ./Dec.	0,50	0,81	1,02	1,25	1,39	1,53
2011 Ιαν./Jan.	0,66	0,79	1,02	1,25	1,41	1,55
Φεβρ./Feb.	0,71	0,89	1,09	1,35	1,54	1,71
Μάρτ./Mar.	0,66	0,90	1,18	1,48	1,72	1,92
Απρ./Apr.	0,97	1,13	1,32	1,62	1,86	2,09
Μάιος/May	1,03	1,24	1,43	1,71	1,93	2,15
Ιούν./Jun.	1,12	1,28	1,49	1,75	1,95	2,14
Ιούλ./Jul.	1,01	1,42	1,60	1,82	1,99	2,18
Αύγ./Aug.	0,91	1,37	1,55	1,75	1,92	2,10
Σεπτ./Sept.	1,01	1,35	1,54	1,74	1,90	2,07
Οκτ./Oct.	0,96	1,36	1,58	1,78	1,94	2,11
Νοέμ./Nov.	0,79	1,23	1,48	1,71	1,88	2,04
Δεκ./Dec.	0,63	1,14	1,43	1,67	1,84	2,00
2012 Ιαν./Jan.	0,38	0,84	1,22	1,50	1,69	1,84
Φεβρ./Feb.	0,37	0,63	1,05	1,35	1,53	1,68

Πηγή: Bloomberg. / Source: Bloomberg.

(1) Μέσος όρος του δείκτη επιτοκίων μίας ημέρας στη ζώνη του ευρώ (EONIA) / Euro overnight interest average (EONIA).

(2) Διαπραγμαζόμενα επιτόκια προσφοράς στη ζώνη του ευρώ (EURIBOR) / Euro interbank offered rates (EURIBOR).

Επιτόκια της αγοράς χρήματος / Money market rates

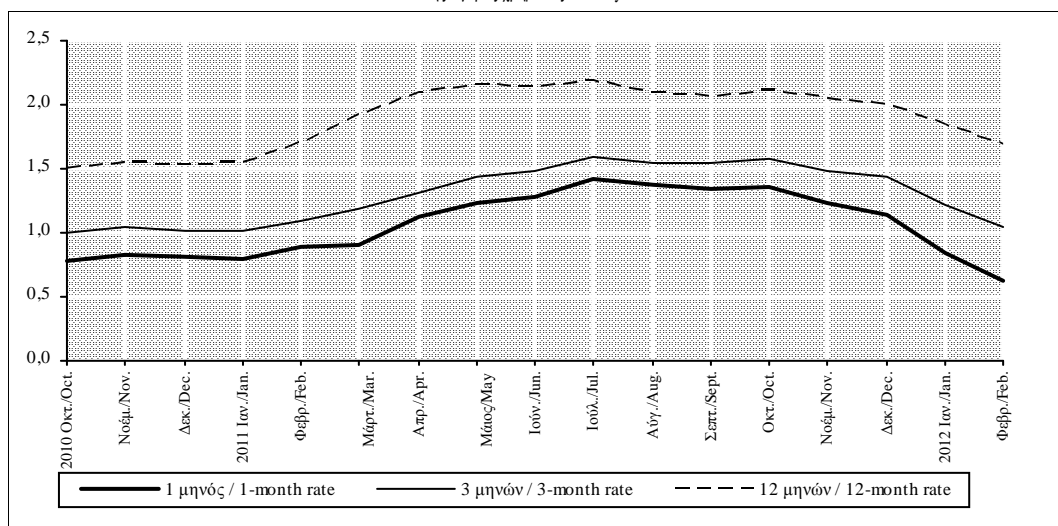

Πίνακας IV.23. ΑΠΟΔΟΣΕΙΣ ΟΜΟΛΟΓΩΝ ΤΟΥ ΕΛΛΗΝΙΚΟΥ ΔΗΜΟΣΙΟΥ (ποσοστά % ετησίως, μέσοι όροι περιόδου)

Table IV.23. YIELDS OF GREEK GOVERNMENT BONDS (percentages per annum, period averages)

Περίοδος	3 ετών	5 ετών	7 ετών	10 ετών	15 ετών	30 ετών
Period	3-year	5-year	7-year	10-year	15-year	30-year
2007	4,21	4,30	4,34	4,50	4,67	4,81
2008	4,27	4,51	4,54	4,80	5,18	5,30
2009	3,12	4,22	4,49	5,17	5,61	5,83
2010	9,39	9,34	9,51	9,09	8,89	8,07
2011	26,18	22,88	18,97	15,75	12,97	10,72
2010 III	11,48	11,28	11,29	10,79	10,40	8,99
IV	12,16	11,60	12,23	11,03	10,17	8,89
2011 I	14,17	13,82	13,62	11,86	10,43	8,80
II	23,29	20,58	17,73	15,50	12,81	10,49
III	29,07	25,89	20,54	16,61	13,63	10,37
IV	38,19	31,23	24,00	19,03	15,02	13,20
2010 Οκτ./Oct.	9,64	9,64	10,13	9,57	9,41	8,39
Νοέμ./Nov.	13,08	12,27	12,91	11,52	10,35	9,13
Δεκ./Dec.	13,75	12,89	13,66	12,01	10,75	9,15
2011 Ιαν./Jan.	13,78	12,94	13,32	11,73	10,58	8,89
Φεβρ./Feb.	13,40	13,04	13,18	11,40	10,14	8,64
Μάρτ./Mar.	15,33	15,49	14,37	12,44	10,57	8,87
Απρ./Apr.	19,11	18,04	16,30	13,86	11,27	9,40
Μάιος/May	24,28	20,87	17,86	15,94	13,19	10,52
Ιούν./Jun.	26,48	22,83	19,04	16,69	13,97	11,54
Ιούλ./Jul.	28,96	24,37	19,66	16,15	13,73	10,98
Αύγ./Aug.	26,74	24,43	19,68	15,90	13,19	10,06
Σεπτ./Sept.	31,51	28,88	22,27	17,78	13,97	10,08
Οκτ./Oct.	34,61	29,53	22,59	18,04	14,16	11,00
Νοέμ./Nov.	34,08	29,31	22,50	17,92	14,20	13,76
Δεκ./Dec.	45,88	34,85	26,90	21,14	16,71	14,85
2012 Ιαν./Jan.	68,08	47,04	41,84	25,91	20,10	16,91
Φεβρ./Feb.	77,65	50,35	44,05	29,24	21,51	17,28

Πηγή: Τράπεζα της Ελλάδος / Source: Bank of Greece.

Αποδόσεις ομολόγων του Δημοσίου / Yields of government bonds

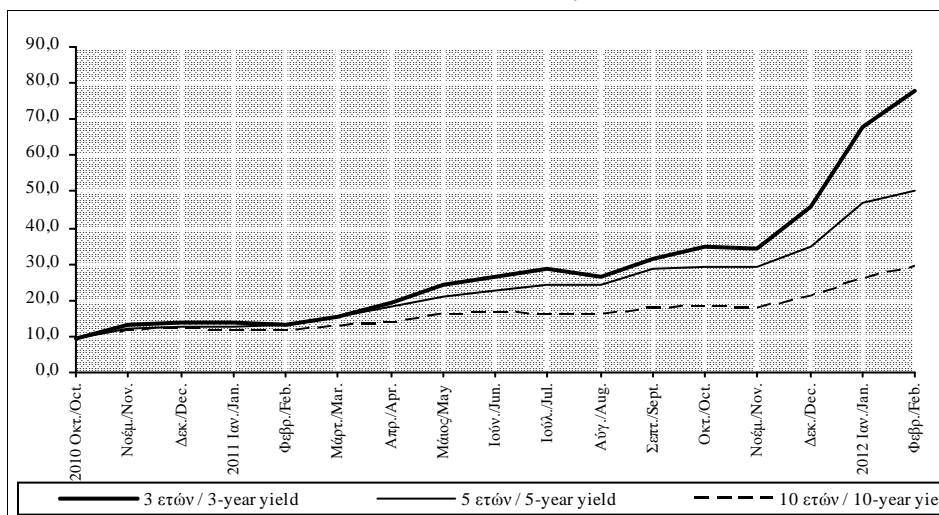

Πίνακας IV.24.1. ΕΠΙΤΟΚΙΑ ΝΕΩΝ ΚΑΤΑΘΕΣΕΩΝ ΣΕ ΕΥΡΩ ΑΠΟ ΚΑΤΟΙΚΟΥΣ ΤΗΣ ΖΩΝΗΣ ΤΟΥ ΕΥΡΩ ΣΤΑ ΕΓΧΩΡΙΑ ΝΧΙ (1) (ποσοστά % ετησίως, μέσοι όροι περιόδου, εκτός εάν σημειώνεται διαφορετικά)

Table IV.24.1. INTEREST RATES ON NEW EURO-DENOMINATED DEPOSITS BY EURO AREA RESIDENTS WITH DOMESTIC MFIs (1) (percentages per annum, period averages unless otherwise indicated)

Περίοδος Period	Καταθέσεις από νοικοκυριά(2) Deposits from households(2)						Καταθέσεις από μη χρηματοπιστωτικές επιχειρήσεις Deposits from non-financial corporations				Συμφωνίες επαναγοράς (3) Repos (3)
	Καταθέσεις μίας ημέρας (4) Overnight deposits (4)			Καταθέσεις με συμφωνημένη διάρκεια (5) Deposits with agreed maturity (5)			Καταθέσεις μίας ημέρας (4) Overnight deposits (4)	Καταθέσεις με συμφωνημένη διάρκεια (5) Deposits with agreed maturity (5)			
	Σύνολο Total	Τρεχοίμενοι λογαριασμοί Current accounts	Ταμειυτήριο Savings deposits	Έως 1 έτος Up to 1 year	Άνω του ενός και έως 2 έτη Over 1 and up to 2 years	Άνω των 2 ετών Over 2 years		Έως 1 έτος Up to 1 year	Άνω του ενός και έως 2 έτη Over 1 and up to 2 years	Άνω των 2 ετών Over 2 years	
2007	1,22	1,78	1,14	3,95	4,19	μ.δ.	1,03	3,94	μ.δ.	μ.δ.	3,70
2008	1,25	1,86	1,17	4,87	4,97	μ.δ.	1,09	4,48	μ.δ.	μ.δ.	3,93
2009	0,63	1,09	0,56	2,74	2,75	μ.δ.	0,50	1,65	μ.δ.	μ.δ.	μ.δ.
2010	0,43	0,81	0,38	3,26	3,27	μ.δ.	0,35	2,53	μ.δ.	μ.δ.	μ.δ.
2011	0,46	0,91	0,40	4,18	3,92	μ.δ.	0,41	3,55	μ.δ.	μ.δ.	μ.δ.
2011 I	0,44	0,83	0,39	3,75	3,52	μ.δ.	0,36	3,34	μ.δ.	μ.δ.	μ.δ.
II	0,46	0,91	0,40	3,98	3,68	μ.δ.	0,38	3,49	μ.δ.	μ.δ.	μ.δ.
III	0,47	0,94	0,40	4,32	4,08	μ.δ.	0,44	3,67	μ.δ.	μ.δ.	μ.δ.
IV	0,48	0,95	0,41	4,67	4,40	μ.δ.	0,45	3,72	μ.δ.	μ.δ.	μ.δ.
2011 Ιαν./Jan.	0,44	0,82	0,38	3,74	3,31	μ.δ.	0,34	3,40	μ.δ.	μ.δ.	μ.δ.
Φεβρ./Feb.	0,44	0,84	0,38	3,75	3,51	μ.δ.	0,34	3,23	μ.δ.	μ.δ.	2,26
Μάρτ./Mar.	0,45	0,85	0,39	3,76	3,75	3,86	0,41	3,39	μ.δ.	μ.δ.	2,45
Απρ./Apr.	0,46	0,88	0,39	3,88	3,63	4,16	0,38	3,56	μ.δ.	μ.δ.	2,94
Μάιος/May	0,46	0,91	0,40	3,95	3,64	μ.δ.	0,35	3,52	μ.δ.	μ.δ.	μ.δ.
Ιούν./Jun.	0,47	0,93	0,41	4,10	3,77	μ.δ.	0,42	3,38	μ.δ.	μ.δ.	μ.δ.
Ιούλ./Jul.	0,47	0,94	0,40	4,29	4,01	μ.δ.	0,45	3,82	μ.δ.	μ.δ.	3,00
Αύγ./Aug.	0,47	0,95	0,40	4,31	4,12	μ.δ.	0,44	3,54	μ.δ.	μ.δ.	3,23
Σεπτ./Sept.	0,47	0,94	0,41	4,37	4,11	μ.δ.	0,43	3,65	μ.δ.	μ.δ.	2,93
Οκτ./Oct.	0,48	0,96	0,41	4,50	4,33	μ.δ.	0,44	3,75	μ.δ.	μ.δ.	μ.δ.
Νοέμ./Nov.	0,48	0,94	0,41	4,62	4,42	μ.δ.	0,43	3,64	μ.δ.	μ.δ.	μ.δ.
Δεκ./Dec.	0,48	0,94	0,41	4,88	4,45	μ.δ.	0,48	3,76	μ.δ.	μ.δ.	μ.δ.
2012 Ιαν./Jan.	0,47	0,89	0,41	4,79	4,52	μ.δ.	0,41	4,03	4,77	μ.δ.	μ.δ.

Πηγή: Τράπεζα της Ελλάδος / Source: Bank of Greece.

(1) Επιτόκια όλων των πιστωτικών ιδρυμάτων που λειτουργούν στην Ελλάδα. Αναλυτικές μεθοδολογικές πληροφορίες δίνονται στην ιστοσελίδα της Τράπεζας: www.bankofgreece.gr / Στατιστικά στοιχεία / Τραπεζικά επιτόκια. Interest rates of all credit institutions operating in Greece. A detailed methodological note is available on the Bank's website: www.bankofgreece.gr / Statistics / Bank interest

(2) Περιλαμβανομένων και των ιδιωτικών μη κερδοσκοπικών ιδρυμάτων που εξυπηρετούν τα νοικοκυριά/ Including private non-profit institutions serving households.

(3) Αφορούν το σύνολο των νοικοκυριών και των μη χρηματοπιστωτικών επιχειρήσεων / These refer to households and non-financial corporations.

(4) Το επιτόκιο είναι αυτό που ισχύει στο τέλος του μηνός, καθώς για τη κατηγορία αυτή το ποσό των νέων καταθέσεων στη διάρκεια του μηνός αναφοράς ταυτίζεται με το υπόλοιπό τους στο τέλος του μηνός αυτού. / The interest rate is the rate valid at the end of the month, since for this category the amount of new business during the reference month is equal to the outstanding amount at the end of this month.

(5) Περιλαμβάνονται και τα προϊόντα εγγυημένου κεφαλαίου για τα οποία θεωρείται ότι το επιτόκιο ισούται με την ελάχιστη εγγυημένη απόδοσή τους. Δεν περιλαμβάνονται οι παρακαταθήκες στο Ταμείο Παρακαταθηκών και Δανείων που είναι άτοκες. / Including 'capital guaranteed' products for which the interest rate is assumed to be equal to the minimum guaranteed return. Excluding non-interest bearing consignations with the Deposits and Loans Fund.

Επιτόκια νέων τραπεζικών καταθέσεων / Interest rates on new deposits

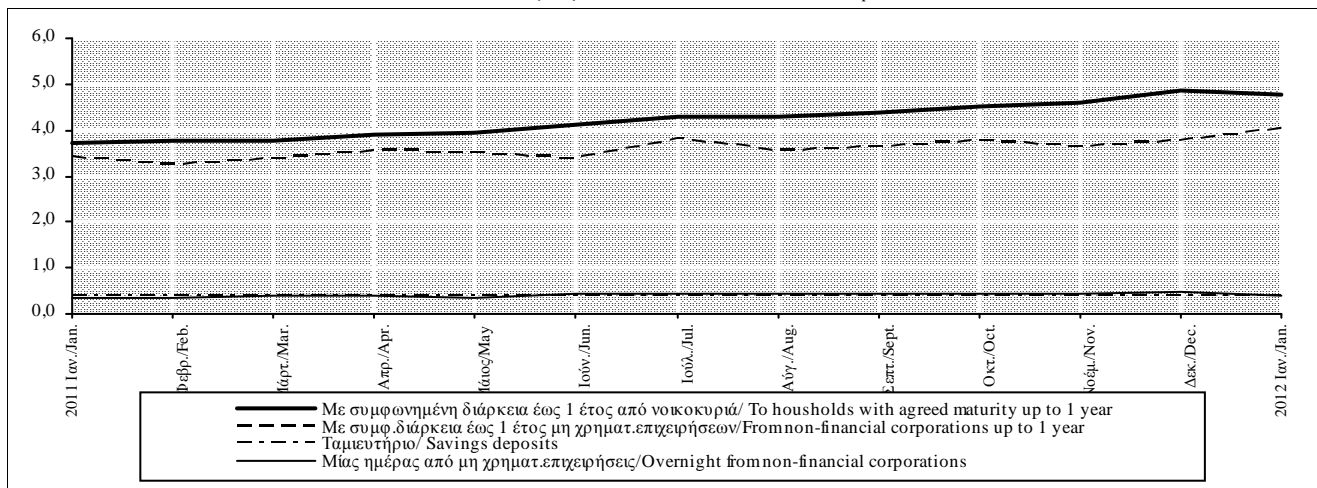

Πίνακας IV.24.2. ΕΠΙΤΟΚΙΑ ΣΤΑ ΥΦΙΣΤΑΜΕΝΑ ΥΠΟΛΟΙΠΑ ΤΩΝ ΚΑΤΑΘΕΣΕΩΝ ΣΕ ΕΥΡΩ ΑΠΟ ΚΑΤΟΙΚΟΥΣ ΤΗΣ ΖΩΝΗΣ ΤΟΥ ΕΥΡΩ ΣΤΑ ΕΓΧΩΡΙΑ ΝΧΙ (1),(2) (ποσοστά % ετησίως)

Table IV.24.2. INTEREST RATES ON OUTSTANDING AMOUNTS OF EURO-DENOMINATED DEPOSITS BY EURO AREA RESIDENTS WITH DOMESTIC MFIs (1),(2) (percentages per annum)

Περίοδος Period	Καταθέσεις με συμφωνημένη διάρκεια (3) Deposits with agreed maturity (3)				Συμφωνίες επαναγοράς (4) Repos (4)
	Νοικοκυριά Households		Μη χρηματοπιστωτικές επιχειρήσεις Non-financial corporations		
	Έως 2 έτη Up to 2 years	Άνω των 2 ετών Over 2 years	Έως 2 έτη Up to 2 years	Άνω των 2 ετών Over 2 years	
2007	3,88	1,62	4,01	0,96	3,70
2008	4,81	1,76	4,82	1,65	4,26
2009	3,54	1,87	2,62	1,40	μ.δ.
2010	3,05	2,44	2,97	1,05	μ.δ.
2011	3,88	3,06	3,91	0,53	μ.δ.
2011 I	3,54	2,83	3,63	0,47	2,41
II	3,70	3,05	3,79	0,57	μ.δ.
III	4,01	3,15	4,03	0,57	3,05
IV	4,27	3,22	4,17	0,51	μ.δ.
2011 Ιαν./Jan.	3,50	2,79	3,61	0,44	2,44
Φεβρ./Feb.	3,55	2,80	3,69	0,42	2,37
Μάρτ./Mar.	3,58	2,91	3,60	0,56	2,41
Απρ./Apr.	3,64	3,05	3,75	0,52	2,88
Μάιος/May	3,72	3,06	3,74	0,52	μ.δ.
Ιούν./Jun.	3,73	3,03	3,87	0,68	3,01
Ιούλ./Jul.	3,88	3,13	4,01	0,55	3,07
Αύγ./Aug.	4,05	3,16	4,01	0,57	3,19
Σεπτ./Sept.	4,11	3,16	4,08	0,58	2,90
Οκτ./Oct.	4,17	3,19	4,06	0,54	μ.δ.
Νοέμ./Nov.	4,28	3,22	4,18	0,51	μ.δ.
Δεκ./Dec.	4,36	3,24	4,28	0,48	μ.δ.
2012 Ιαν./Jan.	4,44	3,28	4,51	0,48	μ.δ.

Πηγή: Τράπεζα της Ελλάδος / Source: Bank of Greece.

(1) Βλ. υποσημείωση (1) στον πίνακα IV.24.1 / See footnote (1), table IV.24.1.

(2) Τα μηνιαία επιτόκια αφορούν το τέλος της περιόδου, ενώ τα τριμηνιαία και ετήσια υπολογίζονται ως μέσοι όροι περιόδου / Monthly interest rates refer to the end of the month, whereas quarterly and annual rates are calculated as period averages.

(3) Περιλαμβάνονται και τα προϊόντα εγγυημένου κεφαλαίου για τα οποία, μέχρι τη λήξη τους, θεωρείται ότι το επιτόκιο ισούται με την ελάχιστη εγγυημένη απόδοσή τους. Δεν περιλαμβάνονται οι παρακαταθήκες στο Ταμείο Παρακαταθηκών και Δανείων που είναι άτοκες. / Including 'capital guaranteed' products for which the interest rate is assumed to be equal to the minimum guaranteed return until their maturity. Excluding non-interest bearing consignations with the Deposits and Loans Fund.

(4) Αφορούν το σύνολο των νοικοκυριών και των μη χρηματοπιστωτικών επιχειρήσεων / Cover households and non-financial corporations.

Επιτόκια στα υφιστάμενα υπόλοιπα των καταθέσεων με συμφωνημένη διάρκεια / Interest rates on the outstanding amounts of deposits with agreed maturity

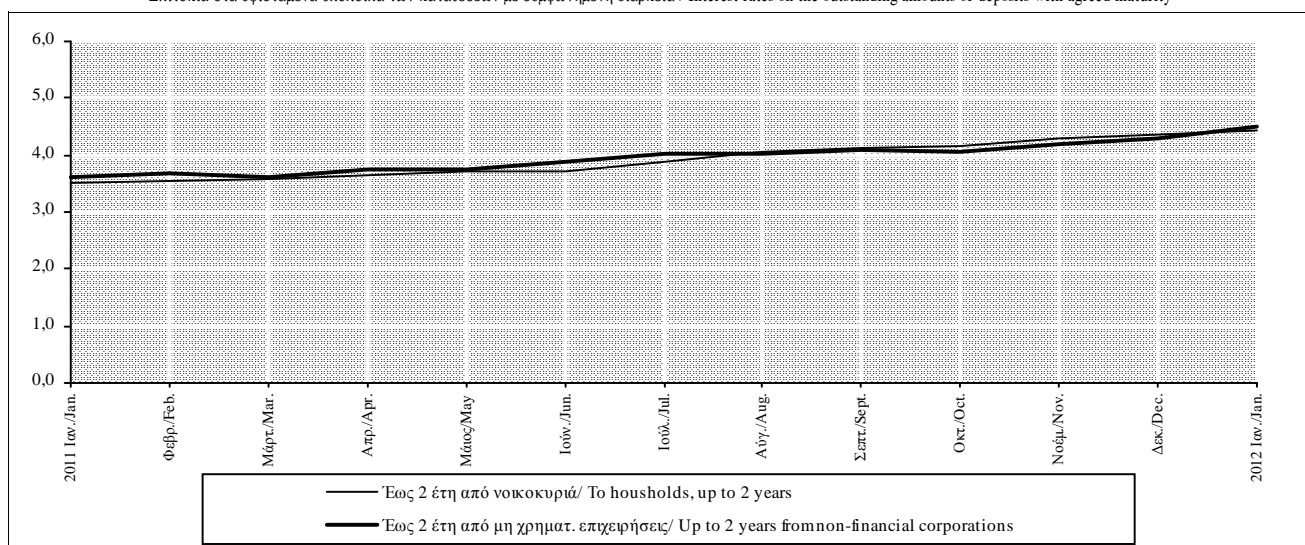

Πίνακας IV.24.3. ΕΠΙΤΟΚΙΑ ΝΕΩΝ ΔΑΝΕΙΩΝ ΣΕ ΕΥΡΩ ΑΠΟ ΤΑ ΕΓΧΩΡΙΑ ΝΧΙ (1) ΠΡΟΣ ΙΔΙΩΤΕΣ ΚΑΙ ΙΔΙΩΤΙΚΑ ΜΗ ΚΕΡΔΟΣΚΟΠΙΚΑ ΙΔΡΥΜΑΤΑ ΚΑΤΟΙΚΟΥΣ ΤΗΣ ΖΩΝΗΣ ΤΟΥ ΕΥΡΩ (2) (ποσοστά % ετησίως, μέσοι όροι περιόδου)

Table IV.24.3. INTEREST RATES ON NEW EURO-DENOMINATED LOANS BY DOMESTIC MFIs (1) TO INDIVIDUALS AND PRIVATE NON-PROFIT INSTITUTIONS RESIDENT IN THE EURO AREA (2) (percentages per annum, period averages)

Περίοδος Period	Στεγαστικά δάνεια (3) Housing loans (3)						Καταναλωτικά δάνεια Consumer loans					Λοιπά δάνεια Other loans
	Επιτόκιο κμναιμένο ή σταθερό έως 1 έτος Floating rate or rate fixed up to 1 year	Επιτόκιο σταθερό άνω του ενός και έως 5 έτη Rate fixed for over 1 and up to 5 years	Επιτόκιο σταθερό άνω των 5 και έως 10 έτη Rate fixed for over 5 and up to 10 years	Επιτόκιο σταθερό άνω των 10 ετών Rate fixed for over 10 years	Σύνολο δανείων All loans		Επιτόκιο κμναιμένο ή σταθερό έως 1 έτος Floating rate or rate fixed up to 1 year	Επιτόκιο σταθερό άνω του ενός και έως 5 έτη Rate fixed for over 1 and up to 5 years	Επιτόκιο σταθερό άνω των 5 ετών Rate fixed for over 5 years	Σύνολο δανείων All loans		Επιτόκιο κμναιμένο ή σταθερό έως 1 έτος Floating rate or rate fixed up to 1 year
					Χωρίς επιβαρύνσεις Without charges	Με επιβαρύνσεις (ΣΕΠΕ) With charges (APRC)				Χωρίς επιβαρύνσεις Without charges	Με επιβαρύνσεις (ΣΕΠΕ) With charges (APRC)	
2006	4,24	4,52	5,24	4,64	4,30	4,73	7,89	9,02	9,49	8,57	10,37	7,44
2007	4,57	4,36	4,89	4,61	4,46	4,93	7,70	8,93	9,25	8,46	10,39	7,52
2008	5,10	4,60	5,22	4,80	4,81	5,31	8,65	8,71	9,35	8,96	11,03	μ.δ.
2009	3,52	4,95	4,84	4,73	3,94	4,08	8,59	8,85	10,34	9,33	11,53	μ.δ.
2010	3,42	4,42	4,54	μ.δ.	3,67	3,84	9,79	8,53	9,91	9,53	11,64	6,64
2011	4,28	3,86	5,46	μ.δ.	4,33	4,71	10,16	9,65	10,16	9,96	12,37	8,22
2011 I	3,96	3,69	5,51	μ.δ.	4,09	4,48	10,30	8,54	10,06	9,75	12,25	8,93
II	4,25	3,99	5,55	μ.δ.	4,32	4,77	10,53	9,67	10,14	10,20	12,51	7,61
III	4,49	4,28	5,54	μ.δ.	4,53	4,94	10,50	10,18	10,25	10,32	12,68	8,04
IV	4,44	3,49	5,11	μ.δ.	4,37	4,66	9,29	10,20	10,20	9,57	12,04	8,23
2011 Ιαν./Jan.	3,93	3,64	5,42	μ.δ.	4,05	4,41	10,73	8,31	10,01	9,84	12,29	6,84
Φεβρ./Feb.	3,91	3,57	5,66	μ.δ.	4,04	4,46	10,44	8,73	10,08	9,88	12,44	12,77
Μάρτ./Mar.	4,04	3,86	5,46	μ.δ.	4,17	4,56	9,74	8,59	10,10	9,52	12,02	7,18
Απρ./Apr.	4,25	3,80	5,51	μ.δ.	4,32	4,81	10,65	9,31	10,14	10,15	12,18	7,31
Μάιος/May	4,26	4,05	5,66	μ.δ.	4,33	4,83	10,48	9,87	10,14	10,22	12,64	7,81
Ιούν/June	4,23	4,12	5,47	μ.δ.	4,32	4,67	10,47	9,82	10,15	10,23	12,70	7,72
Ιούλ./Jul.	4,44	4,33	5,72	μ.δ.	4,52	4,99	11,03	9,71	10,16	10,45	12,82	7,82
Αύγ./Aug.	4,54	4,25	5,65	μ.δ.	4,57	5,00	10,77	10,29	10,14	10,55	12,86	μ.δ.
Σεπτ./Sept.	4,49	4,26	5,24	μ.δ.	4,51	4,84	9,70	10,54	10,45	9,95	12,35	8,25
Οκτ./Oct.	4,65	3,80	5,18	μ.δ.	4,56	4,74	10,07	10,52	10,51	10,22	12,63	7,91
Νοέμ./Nov.	4,48	3,39	5,04	μ.δ.	4,40	4,74	9,30	10,22	10,14	9,57	12,00	7,40
Δεκ./Dec.	4,18	3,29	μ.δ.	μ.δ.	4,14	4,50	8,49	9,87	9,94	8,92	11,49	9,38
2012 Ιαν./Jan.	3,98	2,84	μ.δ.	μ.δ.	3,97	4,31	8,76	10,16	10,01	9,17	11,52	4,92

Πηγή: Τράπεζα της Ελλάδος / Source: Bank of Greece.

(1) Βλ. υποσημείωση (1) στον πίνακα IV.24.1 / See footnote (1), table IV.24.1.

(2) Δεν περιλαμβάνονται οι επιβαρύνσεις εκτός εάν σημειώνεται διαφορετικά / Excluding other charges unless otherwise indicated.

(3) Περιλαμβάνονται και τα επισκευαστικά δάνεια / Including loans for house improvements.

Επιτόκια νέων δανείων προς νοικοκυριά / Interest rates on new loans to households

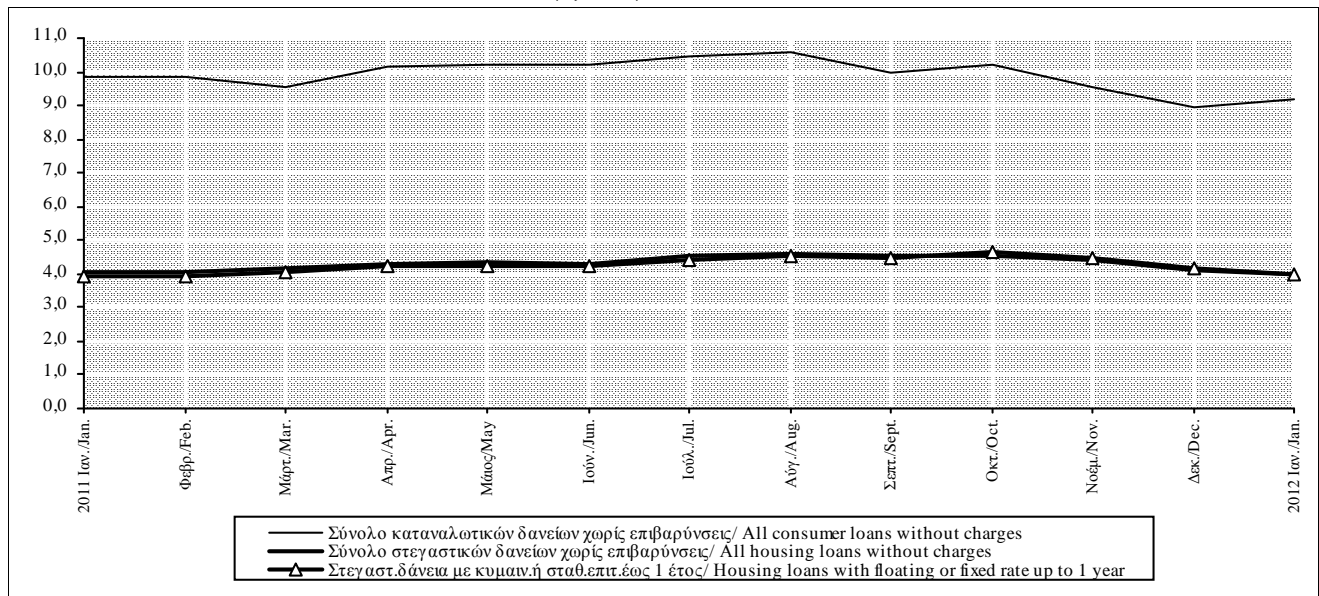

Πίνακας IV.24.4. ΕΠΙΤΟΚΙΑ ΝΕΩΝ ΔΑΝΕΙΩΝ ΣΕ ΕΥΡΩ ΑΠΟ ΤΑ ΕΓΧΩΡΙΑ ΝΧΙ (1) ΠΡΟΣ ΚΑΤΟΙΚΟΥΣ ΤΗΣ ΖΩΝΗΣ ΤΟΥ ΕΥΡΩ (2) (ποσοστά % ετησίως, μέσοι όροι περιόδου)

Table IV.24.4. INTEREST RATES ON NEW EURO-DENOMINATED LOANS BY DOMESTIC MFIs (1) TO EURO AREA RESIDENTS (2) (percentages per annum, period averages)

Περίοδος Period	Προς μη χρηματοπιστωτικές επιχειρήσεις / To non-financial corporations						Προς ελεύθερους επαγγελματίες, αγρότες και ατομικές επιχειρήσεις (3) To sole proprietors (3)		
	Δάνεια μέχρι 1 εκατ. ευρώ Loans up to EUR 1 million			Δάνεια άνω του 1 εκατ. ευρώ Loans over EUR 1 million			Επιτόκιο κυμαινόμενο ή σταθερό έως 1 έτος Floating rate or rate fixed up to 1 year	Επιτόκιο σταθερό άνω του ενός και έως 5 έτη Rate fixed for over 1 and up to 5 years	Επιτόκιο σταθερό άνω των 5 ετών Rate fixed for over 5 years
	Επιτόκιο κυμαινόμενο ή σταθερό έως 1 έτος Floating rate or rate fixed up to 1 year	Επιτόκιο σταθερό άνω του ενός και έως 5 έτη Rate fixed for over 1 and up to 5 years	Επιτόκιο σταθερό άνω των 5 ετών Rate fixed for over 5 years	Επιτόκιο κυμαινόμενο ή σταθερό έως 1 έτος Floating rate or rate fixed up to 1 year	Επιτόκιο σταθερό άνω του ενός και έως 5 έτη Rate fixed for over 1 and up to 5 years	Επιτόκιο σταθερό άνω των 5 ετών Rate fixed for over 5 years			
2006	5,76	5,46	6,03	4,37	-	-	-	-	-
2007	6,57	5,88	6,52	5,32	-	-	-	-	-
2008	6,82	6,42	6,59	5,71	-	-	-	-	-
2009	4,62	6,39	5,58	3,52	-	-	-	-	-
2010	5,53	6,44	μ.δ.	4,27	-	-	-	-	-
2011	6,77	7,18	μ.δ.	5,74	-	-	8,76	6,48	-
2011 I	6,28	7,53	μ.δ.	5,22	-	-	8,42	6,87	6,89
II	6,60	6,95	μ.δ.	5,53	-	-	8,70	6,67	-
III	6,96	6,94	μ.δ.	5,89	-	-	8,94	6,92	-
IV	7,24	7,30	μ.δ.	6,32	-	-	8,96	5,46	-
2011 Ιαν./Jan.	6,14	6,38	μ.δ.	4,89	-	-	8,27	6,19	6,95
Φεβρ./Feb.	6,23	8,22	μ.δ.	5,37	-	-	8,40	7,44	7,20
Μάρτ./Mar.	6,46	7,98	5,42	5,39	-	-	8,59	6,98	6,51
Απρ./Apr.	6,46	7,12	μ.δ.	5,55	-	-	8,63	6,49	5,86
Μάιος/May	6,59	6,80	μ.δ.	5,48	-	-	8,86	6,27	7,19
Ιούν./Jun.	6,76	6,93	μ.δ.	5,56	-	-	8,62	7,26	-
Ιούλ./Jul.	6,85	7,13	μ.δ.	5,76	-	-	8,74	7,97	5,53
Αύγ./Aug.	6,92	5,74	μ.δ.	5,88	-	-	9,14	5,66	-
Σεπτ./Sept.	7,12	7,94	μ.δ.	6,04	-	-	8,93	7,14	-
Οκτ./Oct.	7,27	7,91	μ.δ.	6,20	-	-	8,97	4,69	-
Νοέμ./Nov.	7,18	8,69	μ.δ.	6,13	-	-	8,97	6,12	7,99
Δεκ./Dec.	7,26	5,29	6,66	6,64	-	-	8,94	5,56	7,29
2012 Ιαν./Jan.	7,20	7,39	μ.δ.	6,10	-	-	9,19	4,20	-

Πηγή: Τράπεζα της Ελλάδος / Source: Bank of Greece.

μ.δ.: μη δημοσιεύσιμο για λόγους τήρησης της εμπιστευτικότητας / non publishable for reasons of confidentiality.

(1) Βλ. υποσημείωση (1) στον πίνακα IV.24.1 / See footnote (1), table IV.24.1.

(2) Δεν περιλαμβάνονται οι επιβαρύνσεις / Excluding other charges.

(3) Από τον Ιούνιο του 2010, τα δάνεια προς ελεύθερους επαγγελματίες, αγρότες και ατομικές επιχειρήσεις αποτελούν ξεχωριστή υποκατηγορία και δεν περιλαμβάνονται πλέον στα δάνεια προς τις επιχειρήσεις / As of June 2010, loans to sole proprietors are presented as a separate sub-category and is no longer included in loans to enterprises.

Νέα δάνεια με επιτόκιο κυμαινόμενο ή σταθερό μέχρι 1 έτος/ New loans with a floating rate or fixed up to 1 year

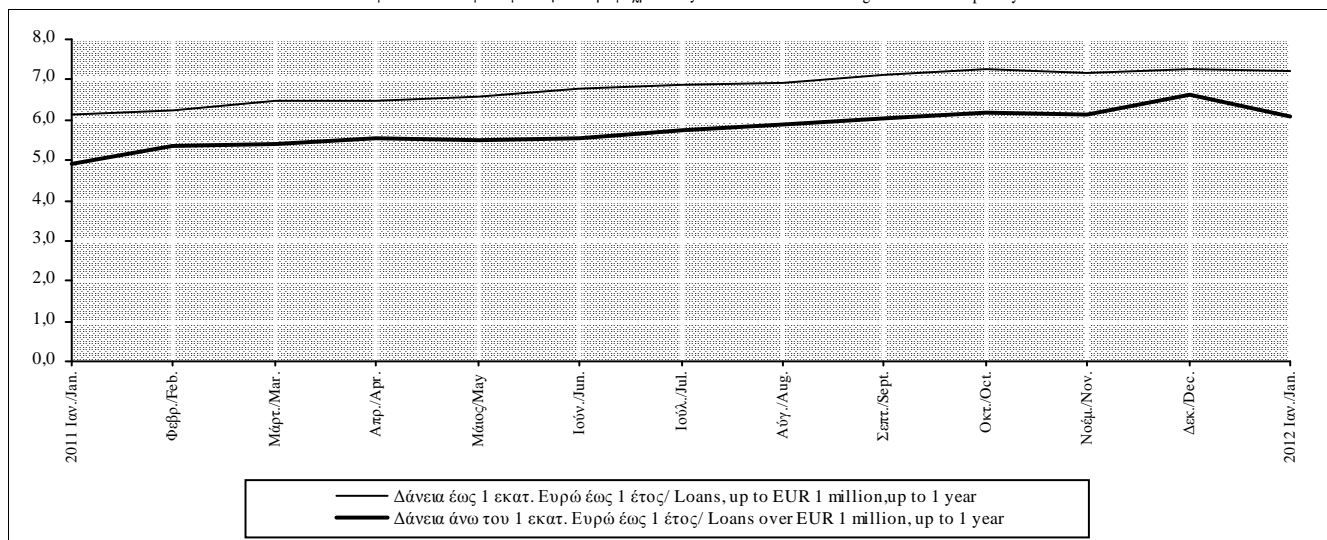

Πίνακας IV.24.5. ΕΠΙΤΟΚΙΑ ΔΑΝΕΙΩΝ ΣΕ ΕΥΡΩ ΧΩΡΙΣ ΚΑΘΟΡΙΣΜΕΝΗ ΔΙΑΡΚΕΙΑ ΑΠΟ ΤΑ ΕΓΧΩΡΙΑ ΝΧΙ (1) ΠΡΟΣ ΚΑΤΟΙΚΟΥΣ ΤΗΣ ΖΩΝΗΣ ΤΟΥ ΕΥΡΩ (2), (3) (ποσοστά % ετησίως)

Table IV.24.5. INTEREST RATES ON EURO-DENOMINATED LOANS WITHOUT A DEFINED MATURITY BY DOMESTIC MFIs (1) TO EURO AREA RESIDENTS (2), (3) (percentages per annum)

Περίοδος Period	Δάνεια προς ιδιώτες και ιδιωτικά μη κερδοσκοπικά ιδρύματα Loans to individuals and private non-profit institutions				Δάνεια προς ελεύθερους επαγγελματίες, αγρότες και ατομικές επιχειρήσεις (4) Loans to sole proprietors (4)			Δάνεια προς μη χρηματοπιστωτικές επιχειρήσεις Loans to non-financial corporations		
	Σύνολο Total	Πιστωτικές κάρτες Credit cards	Ανοικτά δάνεια Open account loans	Υπερναλήψεις από τρεχούμενους λογαριασμούς Debit balances on current accounts	Σύνολο Total	Αλληλόχρεοι λογαριασμοί-ανοικτά δάνεια Credit lines-open account loans	Υπερναλήψεις Debit balances	Σύνολο Total	Αλληλόχρεοι λογαριασμοί Credit lines	Υπερναλήψεις από λογαριασμούς όψεως Debit balances on sight deposits
2006	13,45	14,25	12,40	10,64	-	-	-	7,18	7,04	8,46
2007	14,09	14,76	13,20	11,39	-	-	-	7,54	7,36	9,13
2008	14,80	15,76	12,99	12,01	-	-	-	7,61	7,45	9,04
2009	14,39	15,41	12,33	11,73	-	-	-	6,07	5,89	7,65
2010	14,18	15,80	11,87	10,91	-	-	-	6,25	6,14	7,61
2011	14,98	16,89	12,96	11,11	10,12	10,06	10,46	7,50	7,46	8,33
2011 I	14,64	16,56	12,66	10,80	9,69	9,60	10,22	6,92	6,88	7,72
II	14,86	16,77	12,88	11,00	10,00	9,93	10,38	7,40	7,35	8,22
III	15,19	17,11	13,14	11,27	10,33	10,27	10,64	7,77	7,73	8,63
IV	15,23	17,14	13,16	11,36	10,46	10,44	10,61	7,92	7,88	8,73
2011 Ιαν./Jan.	14,59	16,56	12,54	10,79	9,58	9,46	10,22	6,81	6,77	7,67
Φεβρ./Feb.	14,64	16,50	12,72	10,75	9,72	9,63	10,23	6,90	6,86	7,71
Μάρτ./Mar.	14,70	16,61	12,72	10,87	9,78	9,70	10,22	7,05	7,01	7,78
Απρ./Apr.	14,74	16,59	12,85	10,87	9,91	9,85	10,28	7,26	7,22	8,04
Μάιος/May	14,89	16,83	12,90	10,91	9,98	9,91	10,33	7,34	7,30	8,15
Ιούν./Jun.	14,94	16,89	12,90	11,21	10,10	10,03	10,52	7,59	7,54	8,48
Ιούλ./Jul.	15,06	16,97	13,04	11,17	10,19	10,13	10,55	7,65	7,61	8,56
Αύγ./Aug.	15,24	17,17	13,19	11,23	10,35	10,29	10,70	7,76	7,72	8,63
Σεπτ./Sept.	15,26	17,19	13,19	11,40	10,44	10,40	10,68	7,91	7,87	8,71
Οκτ./Oct.	15,24	17,15	13,20	11,32	10,43	10,38	10,69	7,92	7,88	8,75
Νοέμ./Nov.	15,23	17,14	13,18	11,31	10,50	10,46	10,72	7,93	7,89	8,77
Δεκ./Dec.	15,22	17,13	13,11	11,46	10,46	10,47	10,42	7,90	7,86	8,66
2012 Ιαν./Jan.	15,18	17,15	12,95	11,27	10,37	10,36	10,40	7,90	7,86	8,68

Πηγή: Τράπεζα της Ελλάδος / Source: Bank of Greece.

(1) Βλ. υποσημείωση (1) στον πίνακα IV.24.1 / See footnote (1), table IV.24.1.

(2) Τα μηνιαία επιτόκια αφορούν το τέλος της περιόδου, ενώ τα τριμηνιαία και ετήσια υπολογίζονται ως μέσο όρο περιόδου / Monthly interest rates refer to the end of the month, whereas quarterly and annual rates are calculated as period averages.

(3) Δεν περιλαμβάνονται οι επιβαρύνσεις / Excluding other charges.

(4) Βλ. υποσημείωση (3) στον πίνακα IV.24.4 / See footnote (3), table IV.24.4.

Επιτόκια δανείων χωρίς καθορισμένη διάρκεια / Interest rates on loans without a defined maturity

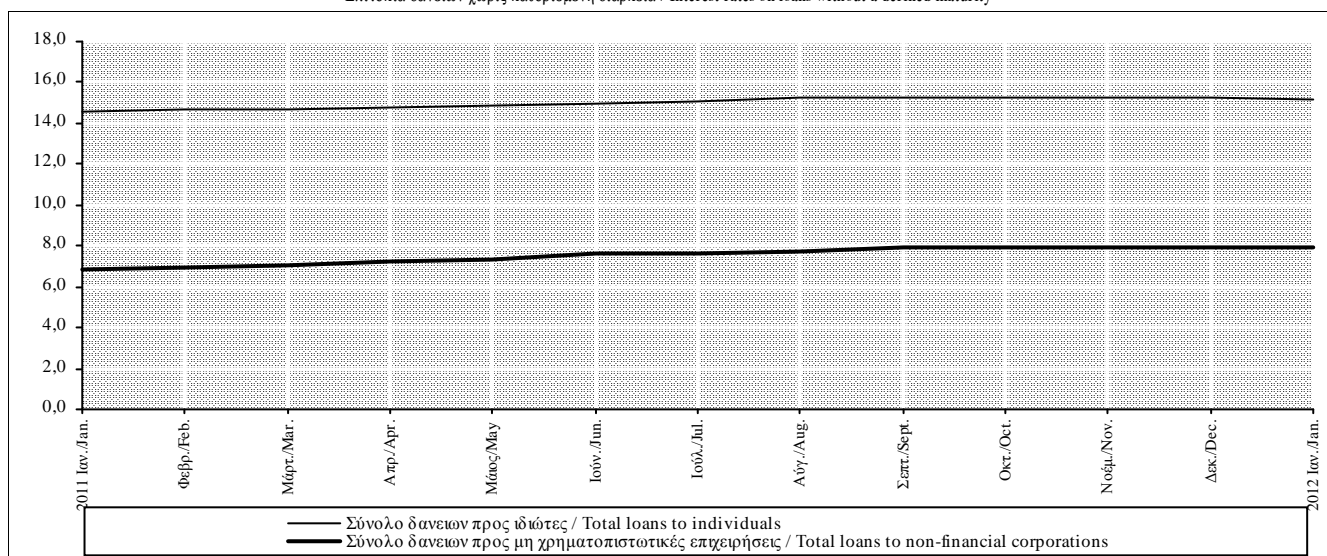

Πίνακας IV.24.6. ΕΠΙΤΟΚΙΑ ΣΤΑ ΥΦΙΣΤΑΜΕΝΑ ΥΠΟΛΟΙΠΑ ΤΩΝ ΔΑΝΕΙΩΝ ΣΕ ΕΥΡΩ ΑΠΟ ΤΑ ΕΓΧΩΡΙΑ ΝΧΙ (1) ΠΡΟΣ ΚΑΤΟΙΚΟΥΣ ΤΗΣ ΖΩΝΗΣ ΤΟΥ ΕΥΡΩ (2),(3) (ποσοστά % ετησίως)

Table IV.24.6. INTEREST RATES ON OUTSTANDING AMOUNTS OF EURO-DENOMINATED LOANS BY DOMESTIC MFIs (1) TO EURO AREA RESIDENTS (2),(3) (percentages per annum)

Περίοδος Period	Προς ιδιώτες και ιδιωτικά μη κερδοσκοπικά ιδρύματα To individuals and private non-profit institutions						Δάνεια προς ελεύθερους επαγγελματίες,αγρότες και ατομικές επιχειρήσεις (6) Loans to sole proprietors(6)			Δάνεια προς μη χρηματοπιστωτικές επιχειρήσεις Loans to non-financial corporations		
	Στεγαστικά δάνεια (4) Housing loans (4)			Καταναλωτικά και λοιπά δάνεια(5) Consumer and other loans (5)			Έως 1 έτος Up to 1 year	Άνω του 1 και έως 5 έτη Over 1 and up to 5 years	Άνω των 5 ετών Over 5 years	Έως 1 έτος (7) Up to 1 year (7)	Άνω του 1 και έως 5 έτη Over 1 and up to 5 years	Άνω των 5 ετών Over 5 years
	Έως 1 έτος Up to 1 year	Άνω του 1 και έως 5 έτη Over 1 and up to 5 years	Άνω των 5 ετών Over 5 years	Έως 1 έτος Up to 1 year	Άνω του 1 και έως 5 έτη Over 1 and up to 5 years	Άνω των 5 ετών Over 5 years						
2007	4,99	5,44	5,12	13,31	10,20	8,22	-	-	-	7,05	6,71	6,01
2008	5,05	5,46	5,09	13,68	9,96	8,21	-	-	-	7,43	6,87	6,28
2009	4,20	4,38	4,28	13,13	9,78	8,22	-	-	-	6,05	4,60	4,75
2010	3,59	4,25	3,75	13,46	9,13	8,30	-	-	-	6,00	4,03	4,26
2011	4,35	4,69	3,82	14,79	8,97	8,71	10,02	6,25	6,07	7,14	5,04	5,04
2011 I	3,30	4,38	3,68	14,42	8,85	8,52	9,57	5,84	5,66	6,58	4,60	4,67
II	3,62	4,61	3,82	14,65	8,91	8,67	9,88	6,10	5,92	7,02	4,97	4,92
III	5,20	4,84	3,95	15,03	9,07	8,85	10,24	6,36	6,30	7,39	5,22	5,24
IV	5,26	4,93	3,85	15,05	9,06	8,81	10,39	6,72	6,41	7,58	5,36	5,32
2011 Ιαν./Jan.	3,34	4,31	3,68	14,36	8,82	8,50	9,47	5,78	5,67	6,47	4,49	4,62
Φεβρ./Feb.	3,31	4,37	3,68	14,39	8,86	8,50	9,60	5,85	5,71	6,55	4,59	4,66
Μάρτ./Mar.	3,26	4,45	3,69	14,52	8,87	8,57	9,65	5,88	5,61	6,73	4,72	4,72
Απρ./Apr.	4,18	4,48	3,77	14,53	8,89	8,62	9,78	5,97	5,71	6,88	4,93	4,79
Μάιος/May	3,35	4,65	3,83	14,58	8,90	8,67	9,85	6,13	5,94	6,97	5,00	4,89
Ιούν./Jun.	3,34	4,70	3,85	14,84	8,93	8,71	10,00	6,20	6,11	7,22	4,99	5,07
Ιουλ./Jul.	5,15	4,80	3,94	14,96	9,02	8,80	10,10	6,28	6,22	7,26	5,11	5,14
Αύγ./Aug.	5,15	4,84	3,96	15,06	9,08	8,86	10,27	6,37	6,30	7,37	5,26	5,24
Σεπτ./Sept.	5,29	4,89	3,95	15,07	9,11	8,89	10,36	6,43	6,37	7,55	5,28	5,33
Οκτ./Oct.	5,24	4,95	3,95	15,04	9,12	8,82	10,35	6,51	6,44	7,56	5,39	5,34
Νοέμ./Nov.	5,29	4,94	3,85	15,06	9,06	8,83	10,43	6,78	6,40	7,58	5,32	5,30
Δεκ./Dec.	5,25	4,89	3,74	15,05	9,01	8,77	10,40	6,88	6,39	7,60	5,36	5,33
2012 Ιαν./Jan.	4,99	4,87	3,64	15,01	8,99	8,64	10,31	6,89	6,40	7,59	5,45	5,40

Πηγή: Τράπεζα της Ελλάδος / Source: Bank of Greece.

(1) Βλ. υποσημείωση (1) στον πίνακα IV.24.1 / See footnote (1), table IV.24.1.

(2) Τα μηνιαία επιτόκια αφορούν το τέλος της περιόδου, ενώ τα τριμηνιαία και ετήσια υπολογίζονται ως μέσο όρο περιόδου / Monthly interest rates refer to the end of the month, whereas quarterly and annual rates are calculated as period averages.

(3) Δεν περιλαμβάνονται οι επιβαρύνσεις / Excluding other charges.

(4) Περιλαμβάνονται και τα επισκευαστικά δάνεια /Including loans for house improvements.

(5) Περιλαμβάνονται και τα δάνεια χωρίς καθορισμένη διάρκεια που κατατάσσονται κυρίως στην κατηγορία 'έως 1 έτος' και σε μικρότερο βαθμό στην κατηγορία 'με αρχική διάρκεια άνω του ενός και έως 5 έτη' / Including loans without a defined maturity which are mainly under the category 'up to 1 year' and to a lesser extend under the category 'over 1 and up to 5 years' accounts).

(6) Βλ. υποσημείωση (3) στον πίνακα IV.24.4 / See footnote (3), table IV.24.4.

(7) Τα δάνεια χωρίς καθορισμένη διάρκεια περιλαμβάνονται σε αυτή τη κατηγορία / Loans without a defined maturity are included in this category.

Επιτόκια στα υφιστάμενα υπόλοιπα των δανείων / Interest rates on the outstanding amount of loans

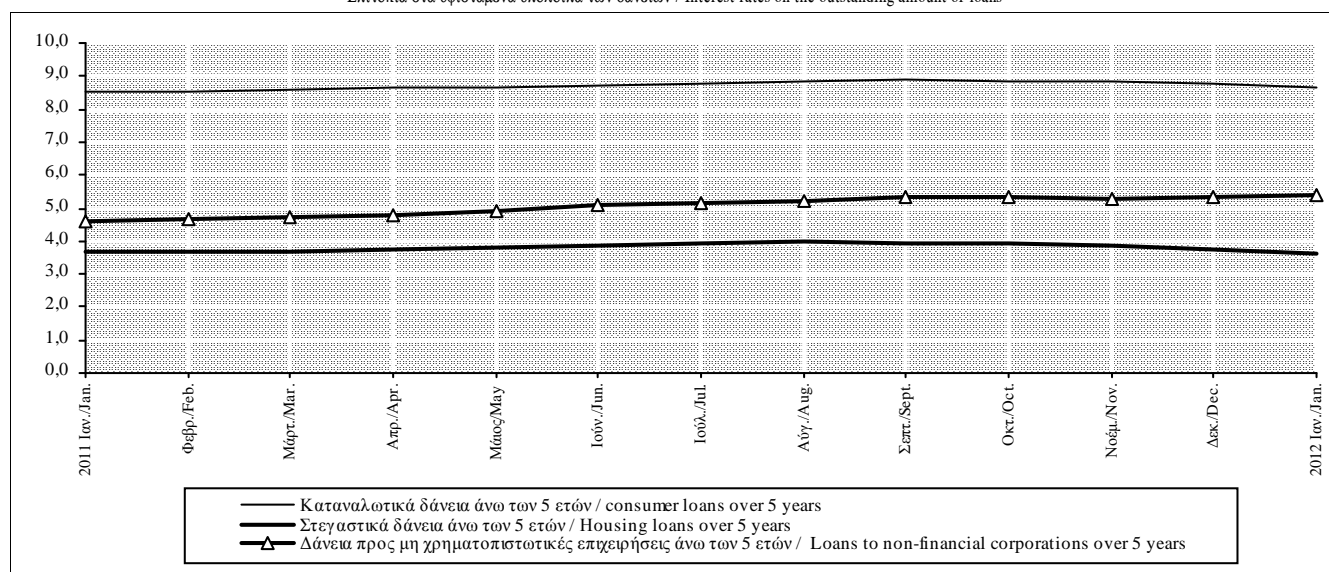

Πίνακας IV.25. ΔΕΙΚΤΕΣ ΜΕΤΟΧΩΝ ΧΡΗΜΑΤΙΣΤΗΡΙΟΥ ΑΘΗΝΩΝ (1)

Table IV.25. ATHEX SHARE INDICES(1)

Τέλος Περιόδου End of Period	Γενικός Δείκτης ΧΑ (2) ATHEX Composite Index (2)				Τραπεζών (3) Banks (3)			Βιομηχανικά Προϊόντα και Υπηρεσίες (3) Industrial goods and services (3)				
	(% Μεταβολή / Change)				(% Μεταβολή / Change)			(% Μεταβολή / Change)				
	Δεκεμβρίου December	Προηγούμεν. έτους Previous year	Προηγούμεν. περιόδου Previous period		Δεκεμβρίου December	Προηγούμεν. έτους Previous year	Προηγούμεν. περιόδου Previous period	Δεκεμβρίου December	Προηγούμεν. έτους Previous year	Προηγούμεν. περιόδου Previous period		
2007	5179	17,9	17,9	17,9	7296	17,8	17,8	17,8	7982	20,6	20,6	20,6
2008	1787	-65,5	-65,5	-65,5	1899	-74,0	-74,0	-74,0	2802	-64,9	-64,9	-64,9
2009	2196	22,9	22,9	22,9	2662	40,1	40,1	40,1	3355	19,7	19,7	19,7
2010	1414	-35,6	-35,6	-35,6	1251	-53,0	-53,0	-53,0	3368	0,4	0,4	0,4
2011	680	-51,9	-51,9	-51,9	263	-79,0	-79,0	-79,0	2394	-28,9	-28,9	-28,9
2010 IV	1414	-35,6	-35,6	-3,9	1251	-53,0	-53,0	-15,6	3368	0,4	0,4	7,6
2011 I	1535	8,6	-25,7	8,6	1256	0,4	-44,4	0,4	3671	9,0	3,6	9,0
II	1279	-9,5	-10,8	-16,7	978	-21,8	-28,3	-22,1	3358	-0,3	9,3	-8,5
III	798	-43,5	-45,7	-37,6	469	-62,5	-68,3	-52,0	2669	-20,8	-14,7	-20,5
IV	680	-51,9	-51,9	-14,8	263	-79,0	-79,0	-44,0	2394	-28,9	-28,9	-10,3
2010 Οκτ./Oct.	1547	-29,5	-42,4	5,2	1558	-41,4	-57,0	5,2	3327	-0,9	-16,0	6,3
Νοέμ./Nov.	1420	-35,4	-37,3	-8,3	1293	-51,4	-54,9	-17,0	3087	-8,0	-6,6	-7,2
Δεκ./Dec.	1414	-35,6	-35,6	-0,4	1251	-53,0	-53,0	-3,2	3368	0,4	0,4	9,1
2011 Ιαν./Jan.	1593	12,7	-22,2	12,7	1384	10,7	-40,2	10,7	3782	12,3	23,9	12,3
Φεβρ./Feb.	1583	12,0	-17,2	-0,6	1407	12,5	-33,4	1,6	3684	9,4	10,2	-2,6
Μάρτ./Mar.	1535	8,6	-25,7	-3,0	1256	0,4	-44,4	-10,7	3671	9,0	3,6	-0,3
Απρ./Apr.	1435	1,5	-23,3	-6,5	1085	-13,3	-44,7	-13,6	3558	5,6	9,2	-3,1
Μάιος/May	1309	-7,4	-15,6	-8,7	974	-22,1	-36,5	-10,2	3365	-0,1	7,1	-5,4
Ιούν./Jun.	1279	-9,5	-10,8	-2,3	978	-21,8	-28,3	0,4	3358	-0,3	9,3	-0,2
Ιούλ./Jul.	1204	-14,8	-28,4	-5,9	850	-32,0	-53,9	-13,0	3451	2,4	-3,2	2,7
Αύγ./Aug.	916	-35,2	-41,1	-23,9	574	-54,1	-65,4	-32,5	2753	-18,3	-13,5	-20,2
Σεπτ./Sept.	798	-43,5	-45,7	-12,8	469	-62,5	-68,3	-18,2	2669	-20,8	-14,7	-3,1
Οκτ./Oct.	809	-42,8	-47,7	1,3	316	-74,7	-79,7	-32,6	2831	-16,0	-14,9	6,0
Νοέμ./Nov.	682	-51,8	-51,9	-15,6	293	-76,6	-77,4	-7,5	2529	-24,9	-18,1	-10,7
Δεκ./Dec.	680	-51,9	-51,9	-0,3	263	-79,0	-79,0	-10,2	2394	-28,9	-28,9	-5,3
2012 Ιαν./Jan.	796	17,0	-50,0	17,0	480	82,7	-65,3	82,7	2523	5,4	-33,3	5,4
Φεβρ./Feb.	744	9,3	-53,0	-6,6	398	51,6	-71,7	-17,0	2422	1,2	-34,3	-4,0

Πηγή: Χρηματιστήριο Αθηνών (ΧΑ)/ Source: Athens Exchange (ATHEX).

(1) Από τον Ιανουάριο 2006 εφαρμόζεται η διεθνώς αναγνωρισμένη κλαδική κατάταξη FTSE Dow Jones industry Classification Benchmark (ICB) στο Χρηματιστήριο Αθηνών/ Since January 2006, the internationally known sector classification FTSE Dow Jones industry Classification Benchmark (ICB) is applied in Athex.

(2) Βάση Δείκτη 31.12.1980=100 Μονάδες / Index Base: 31.12.1980=100 Units.

(3) Βάση Δείκτη 30.12.2005=5000 Μονάδες / Index Base: 30.12.2005=5000 Units.

Γενικός Δείκτης ΧΑ / ATHEX Composite Index

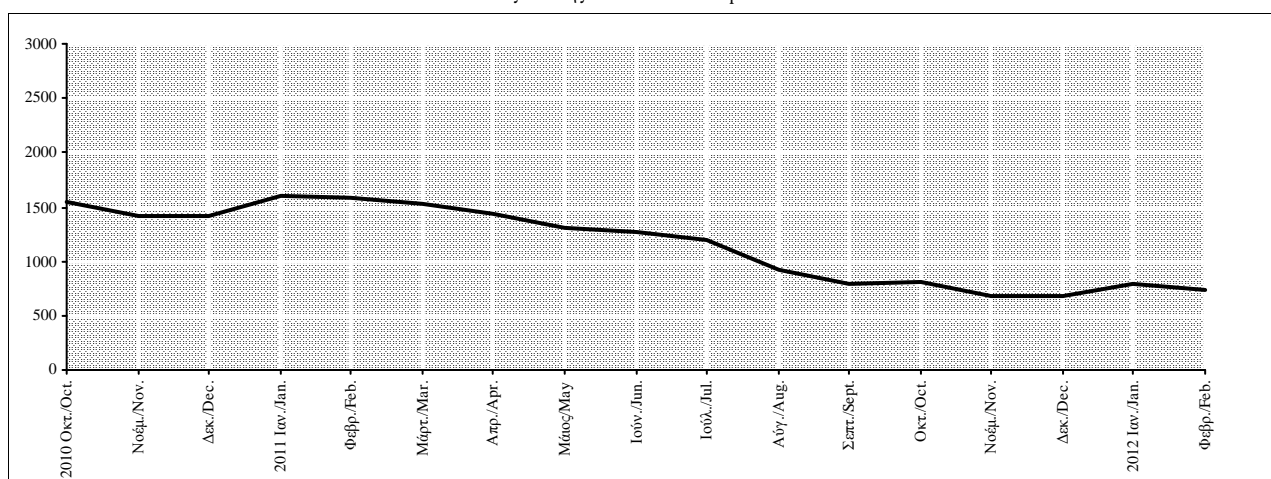

Πίνακας IV.26. ΑΞΙΑ ΧΡΗΜΑΤΙΣΤΗΡΙΑΚΩΝ ΣΥΝΑΛΛΑΓΩΝ (1) (σε εκατ. ευρώ)
Table IV.26. VALUE OF TRANSACTIONS IN THE STOCK EXCHANGE (1) (in million euros)

Περίοδος Period	Γενικό Σύνολο (2)/ Grant total (2)		Μετοχές / Shares								Αξίες σταθερού εισοδήματος / Bonds	
			Μεγάλη κεφαλαιοπ./Big capitalization		Μεσαία και μικρή κεφαλαιοποίησης (3)/ Medium, small capitalization(3)		Χαμηλή διασπορά, ειδικών χρημ. χαρακτ / Low dispersion, specific Χαμηλή διασπορά/Low dispersion (3)		Επιτήρηση Under supervision			
	Αξία Value	Σορευτική αξία Cumulative value	Αξία Value	Σορευτική αξία Cumulative value	Αξία Value	Σορευτική αξία Cumulative value	Αξία Value	Σορευτική αξία Cumulative value	Αξία Value	Σορευτική αξία Cumulative value	Αξία Value	Σορευτική αξία Cumulative value
2007	121250	121250	111144	111144	9081	9081	839	839	172	172	13	13
2008	78113	78113	75588	75588	1815	1815	588	588	94	94	29	29
2009	50794	50794	48798	48798	1549	1549	332	332	98	98	19	19
2010	35077	35077	34236	34236	673	673	114	114	38	38	16	16
2011	20676	20676	19795	19795	522	522	335	335	9	9	15	15
2010 IV	6407	35077	6229	34236	154	673	16	114	5	38	4	16
2011 I	7815	7815	7272	7272	247	247	290	290	3	3	3	3
II	5331	13146	5142	12413	155	402	29	318	2	5	4	7
III	4840	17986	4712	17126	112	514	13	332	2	7	1	8
IV	2690	20676	2669	19795	8	522	3	335	2	9	7	15
2010 Σεπτ./Sept.	2405	28670	2350	28007	38	519	15	98	2	34	1	12
Οκτ./Oct.	2587	31257	2524	30531	54	573	7	105	2	35	1	13
Νοέμ./Nov.	2166	33422	2121	32652	37	610	4	109	1	36	3	15
Δεκ./Dec.	1655	35077	1584	34236	63	673	5	114	2	38	1	16
2011 Ιαν./Jan.	2243	2243	2170	2170	63	63	8	8	1	1	1	1
Φεβρ./Feb.	2954	5197	2824	4994	118	180	11	18	1	2	1	2
Μάρτ./Mar.	2618	7815	2278	7272	67	247	271	290	1	3	1	3
Απρ./Apr.	1637	9452	1579	8851	41	288	15	305	1	4	1	4
Μάιος/May	1876	11328	1800	10651	65	353	8	313	1	5	2	6
Ιούν./Jun.	1818	13146	1762	12413	49	402	5	318	0	5	1	7
Ιούλ./Jul.	2063	15210	2014	14428	43	444	6	324	1	6	0	8
Αύγ./Aug.	1473	16683	1430	15857	37	481	6	330	1	6	0	8
Σεπτ./Sept.	1304	17986	1268	17126	33	514	2	332	0	7	1	8
Οκτ./Oct.	997	18983	985	18110	8	522	1	333	0	7	2	10
Νοέμ./Nov.	1097	20080	1093	19203			1	333	1	8	3	13
Δεκ./Dec.	596	20676	591	19795			1	335	1	9	2	15
2012 Ιαν./Jan.	1072	1072	1068	1068			2	2	1	1	1	1

Πηγή: Χρηματιστήριο Αθηνών (ΧΑ) / Source: Athens Exchange (ATHEX).

(1) Από τον Ιανουάριο 2006 εφαρμόζεται η διεθνώς αναγνωρισμένη κλαδική κατάταξη FTSE Dow Jones industry Classification Benchmark (ICB)

στο Χρηματιστήριο Αθηνών/ Since January 2006, the internationally known sector classification FTSE Dow Jones industry Classification Benchmark (ICB) is applied in Athex.

(2) Δεν περιλαμβάνονται τα διαπραγματεύσιμα αμοιβαία κεφάλαια / Negotiable money funds are not including.

(3) Η νέα κατηγοροποίηση μετοχών ξεκίνησε στις 10 Οκτωβρίου του 2011/ The new classification method starts as of October 10, 2011.

Γενικό Σύνολο / Grand total

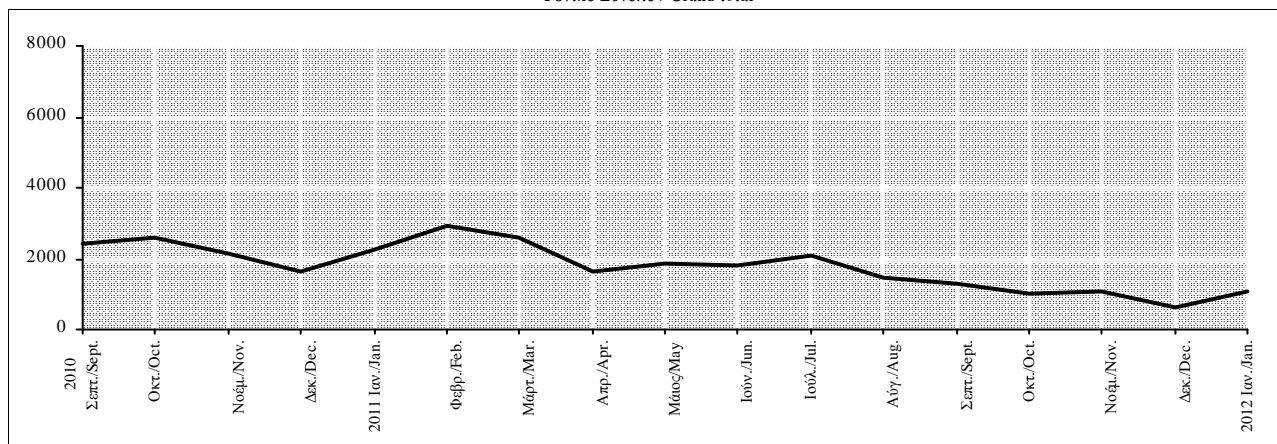

Πίνακας IV.27. ΣΥΝΟΛΟ ΕΝΕΡΓΗΤΙΚΟΥ ΤΩΝ ΑΜΟΙΒΑΙΩΝ ΚΕΦΑΛΑΙΩΝ ΚΑΤΑ ΚΑΤΗΓΟΡΙΑ (Υπόλοιπα σε εκατ. Ευρώ) (1),(2)

Table IV.27. TOTAL ASSETS OF MUTUAL FUNDS BROKEN DOWN BY TYPE (Outstanding amounts in EUR millions) (1),(2)

Τέλος περιόδου End of period	Σύνολο αμοιβαίων κεφαλαίων Total mutual funds	Χρηματαγοράς Money market funds	Μετοχικά Equity funds	Ομολογιακά (3) Bond funds (3)	Μικτά Balanced type funds
2007	21.195	8.033	5.739	4.533	2.891
2008	8.700	2.543	2.229	2.885	1.044
2009	8.230	1.778	2.750	2.613	1.089
2010	6.372	1.184	2.183	2.188	817
2011	4.009	744	1.242	1.503	520
2010 IV	6.372	1.184	2.183	2.188	817
2011 I	6.368	1.228	2.237	2.095	808
II	5.742	955	1.947	2.124	716
III	4.635	907	1.369	1.765	594
IV	4.009	744	1.242	1.503	520
2010 Οκτ./Oct.	6.707	1.233	2.269	2.333	872
Νοέμ./Nov.	6.485	1.270	2.144	2.238	834
Δεκ./Dec.	6.372	1.184	2.183	2.188	817
2011 Ιαν./Jan.	6.581	1.218	2.332	2.196	836
Φεβρ./Feb.	6.558	1.250	2.320	2.156	832
Μάρτ./Mar.	6.368	1.228	2.237	2.095	808
Απρ./Apr.	6.147	1.226	2.147	2.009	765
Μάιος/May	5.864	1.120	2.013	1.992	739
Ιούν./Jun.	5.742	955	1.947	2.124	716
Ιούλ./Jul.	5.475	947	1.864	1.957	707
Αύγ./Aug.	5.114	1.081	1.537	1.860	636
Σεπτ./Sept.	4.635	907	1.369	1.765	594
Οκτ./Oct.	4.521	852	1.396	1.693	580
Νοέμ./Nov.	4.195	758	1.265	1.625	546
Δεκ./Dec.	4.009	744	1.242	1.503	520
2012 Ιαν./Jan.	4.133	744	1.353	1.509	527

Πηγή: Τράπεζα της Ελλάδος / Source: Bank of Greece

(1) Περιλαμβάνονται και τα αντίστοιχα κατά κατηγορία αμοιβαία κεφάλαια που επενδύουν σε μερίδια άλλων αμοιβαίων κεφαλαίων (funds of funds) / Including the corresponding type of funds of funds.

(2) Από τον Ιούλιο 2011 εφαρμόζεται η ταξινόμηση των αμοιβαίων κεφαλαίων σύμφωνα με τη σχετική απόφαση 6/587/2.06.2011 της Επιτροπής Κεφαλαιαγοράς / Since July 2011 the relevant decision 6/587/2.06.2011 of Capital Committee about mutual funds classification is applied.

(3) Περιλαμβάνονται και τα σύνθετα αμοιβαία κεφάλαια / Including specialist funds.

Σύνολο ενεργητικού των αμοιβαίων κεφαλαίων κατά κατηγορία (σε εκατ. ευρώ) / Total assets of mutual funds by type (Euro millions)

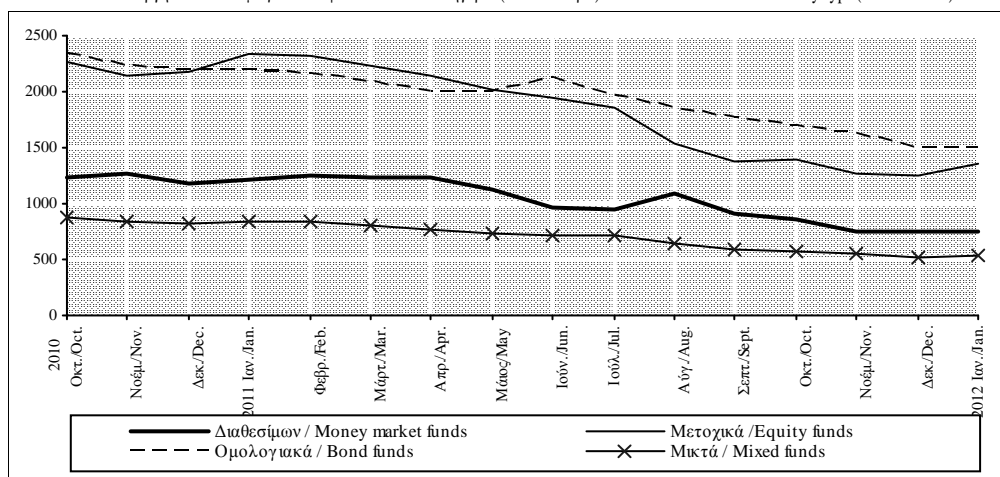

Πίνακας IV.28.1. ΣΥΓΚΕΝΤΡΩΤΙΚΗ ΛΟΓΙΣΤΙΚΗ ΚΑΤΑΣΤΑΣΗ ΤΩΝ ΑΜΟΙΒΑΙΩΝ ΚΕΦΑΛΑΙΩΝ (Υπόλοιπα σε εκατ. Ευρώ) (1)

Table IV.28.1. AGGREGATED BALANCE SHEET OF MUTUAL FUNDS (Outstanding amounts in EUR millions) (1)

Τέλος περιόδου End of period	Σύνολο Ενεργητικού Παθητικού Total assets - liabilities	ΕΝΕΡΓΗΤΙΚΟ / ASSETS							ΠΑΘΗΤΙΚΟ / LIABILITIES	
		Καταθέσεις Deposits	Τίτλοι πλην μετοχών Holdings of securities other than shares			Μετοχές και λοιπές συμμετοχές Holdings of shares/other equity	Μερίδια αμοιβαίων κεφαλαίων Holdings of mutual fund shares	Λοιπά στοιχεία ενεργητικού Other assets	Εκδοθέντα μερίδια Fund shares issued	Λοιπά στοιχεία παθητικού Other liabilities
			Σύνολο Total	Έως 1 έτος Up to 1 year	Άνω του 1 έτους Over 1 year					
2007	21.195	3.951	9.572	2.947	6.625	5.445	1.349	878	20.701	494
2008	8.700	2.957	3.076	144	2.932	1.815	505	346	8.385	315
2009	8.230	2.183	2.758	6	2.753	2.493	547	248	8.070	160
2010	6.372	1.491	2.279	115	2.164	1.769	586	249	6.190	182
2011	4.009	1.019	1.475	90	1.385	978	398	139	3.901	109
2010 IV	6.372	1.491	2.279	115	2.164	1.769	586	249	6.190	182
2011 I	6.368	1.520	2.195	141	2.054	1.879	541	233	6.194	173
II	5.742	1.263	1.982	151	1.831	1.606	486	405	5.407	336
III	4.635	1.162	1.798	204	1.594	1.070	409	197	4.479	156
IV	4.009	1.019	1.475	90	1.385	978	398	139	3.901	109
2010 Οκτ./Oct.	6.707	1.486	2.456	102	2.354	1.928	574	264	6.512	195
Νοέμ./Nov.	6.485	1.536	2.378	133	2.245	1.758	579	234	6.319	166
Δεκ./Dec.	6.372	1.491	2.279	115	2.164	1.769	586	249	6.190	182
2011 Ιαν./Jan.	6.581	1.520	2.275	141	2.134	1.921	583	282	6.358	223
Φεβρ./Feb.	6.558	1.497	2.313	172	2.140	1.923	579	246	6.389	168
Μάρτ./Mar.	6.368	1.520	2.195	141	2.054	1.879	541	233	6.194	173
Απρ./Apr.	6.147	1.542	2.042	107	1.934	1.797	532	234	5.996	150
Μάιος/May	5.864	1.427	2.023	112	1.911	1.660	520	234	5.708	156
Ιούν./Jun.	5.742	1.263	1.982	151	1.831	1.606	486	405	5.407	336
Ιούλ./Jul.	5.475	1.155	2.048	194	1.854	1.529	504	239	5.314	161
Αύγ./Aug.	5.114	1.332	1.912	198	1.714	1.214	449	207	4.974	140
Σεπτ./Sept.	4.635	1.162	1.798	204	1.594	1.070	409	197	4.479	156
Οκτ./Oct.	4.521	1.098	1.721	157	1.564	1.125	418	159	4.404	116
Νοέμ./Nov.	4.195	972	1.633	150	1.484	994	398	197	4.023	172
Δεκ./Dec.	4.009	1.019	1.475	90	1.385	978	398	139	3.901	109
2012 Ιαν./Jan.	4.133	1.019	1.450	80	1.371	1.089	418	157	4.007	126

Πηγή: Τράπεζα της Ελλάδος / Source: Bank of Greece.

(1) Περιλαμβάνονται τα αμοιβαία κεφάλαια χρηματαγοράς, τα μετοχικά, τα ομολογιακά, τα μικτά, τα σύνθετα καθώς και τα αμοιβαία κεφάλαια που επενδύουν σε μερίδια άλλων αμοιβαίων κεφαλαίων (funds of funds) / Including money market funds, equity funds, bond funds, balanced funds, specialist funds and funds of funds.

Ποσοστιαία διάρθρωση του ενεργητικού των αμοιβαίων κεφαλαίων / Percentage breakdown of mutual funds

(Ιανουάριος 2012 / January 2012)

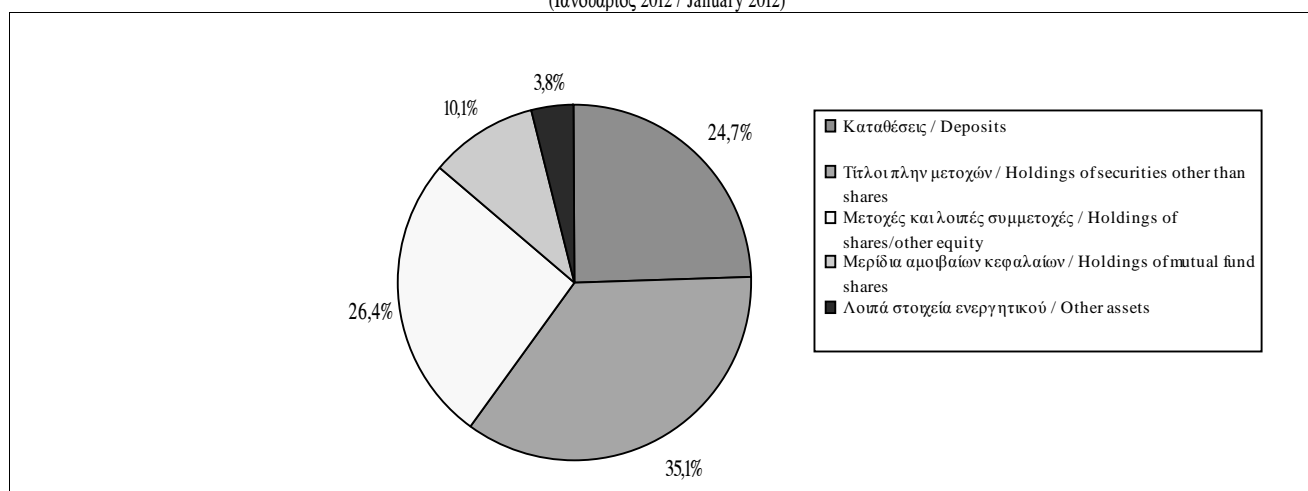

Πίνακας IV.28.2. ΣΥΓΚΕΝΤΡΩΤΙΚΗ ΛΟΓΙΣΤΙΚΗ ΚΑΤΑΣΤΑΣΗ ΤΩΝ ΑΜΟΙΒΑΙΩΝ ΚΕΦΑΛΑΙΩΝ ΧΡΗΜΑΤΑΓΟΡΑΣ (Υπόλοιπα σε εκατ. Ευρώ)

Table IV.28.2. AGGREGATED BALANCE SHEET OF MONEY MARKET FUNDS (Outstanding amounts in EUR millions)

Τέλος περιόδου End of period	Σύνολο Ενεργητικού Παθητικού Total assets - liabilities	ΕΝΕΡΓΗΤΙΚΟ / ASSETS							ΠΑΘΗΤΙΚΟ / LIABILITIES	
		Καταθέσεις Deposits	Τίτλοι πλην μετοχών Holdings of securities other than shares			Μετοχές και λοιπές συμμετοχές Holdings of shares/other equity	Μερίδια αμοιβαίων κεφαλαίων Holdings of mutual fund shares	Λοιπά στοιχεία ενεργητικού Other assets	Εκδοθέντα μερίδια Fund shares issued	Λοιπά στοιχεία παθητικού Other liabilities
			Σύνολο Total	Έως 1 έτος Up to 1 year	Άνω του 1 έτους Over 1 year					
2007	8.033	2.743	5.236	2.862	2.374	0	11	43	7.987	46
2008	2.543	1.905	618	110	507	0	7	12	2.509	33
2009	1.778	1.611	162	2	160	0	0	5	1.774	4
2010	1.184	1.013	167	91	76	0	0	3	1.181	3
2011	744	627	109	66	43	0	5	4	739	6
2010 IV	1.184	1.013	167	91	76	0	0	3	1.181	3
2011 I	1.228	1.080	145	115	30	0	0	3	1.222	6
II	955	821	132	109	22	0	1	2	952	4
III	907	709	187	165	22	0	3	8	896	11
IV	744	627	109	66	43	0	5	4	739	6
2010 Οκτ./Oct.	1.233	1.052	173	79	93	0	0	8	1.228	5
Νοέμ./Nov.	1.270	1.083	182	96	85	0	0	5	1.266	4
Δεκ./Dec.	1.184	1.013	167	91	76	0	0	3	1.181	3
2011 Ιαν./Jan.	1.218	1.042	173	115	58	0	0	4	1.198	19
Φεβρ./Feb.	1.250	1.049	192	141	52	0	0	8	1.241	9
Μάρτ./Mar.	1.228	1.080	145	115	30	0	0	3	1.222	6
Απρ./Apr.	1.226	1.116	107	79	28	0	0	4	1.221	5
Μάιος/May	1.120	1.006	110	86	25	0	0	4	1.115	5
Ιούν./Jun.	955	821	132	109	22	0	1	2	952	4
Ιούλ./Jul.	947	720	195	163	32	0	7	25	930	17
Αύγ./Aug.	1.081	885	186	164	22	0	7	3	1.079	2
Σεπτ./Sept.	907	709	187	165	22	0	3	8	896	11
Οκτ./Oct.	852	669	169	130	40	0	3	11	840	12
Νοέμ./Nov.	758	577	166	127	38	0	5	12	747	11
Δεκ./Dec.	744	627	109	66	43	0	5	4	739	6
2012 Ιαν./Jan.	744	635	100	59	41	0	4	5	741	3

Πηγή: Τράπεζα της Ελλάδος / Source: Bank of Greece.

Ποσοστιαία διάρθρωση του ενεργητικού των αμοιβαίων κεφαλαίων χρηματαγοράς / Percentage breakdown of money market funds (Ιανουάριος 2012 / January 2012)

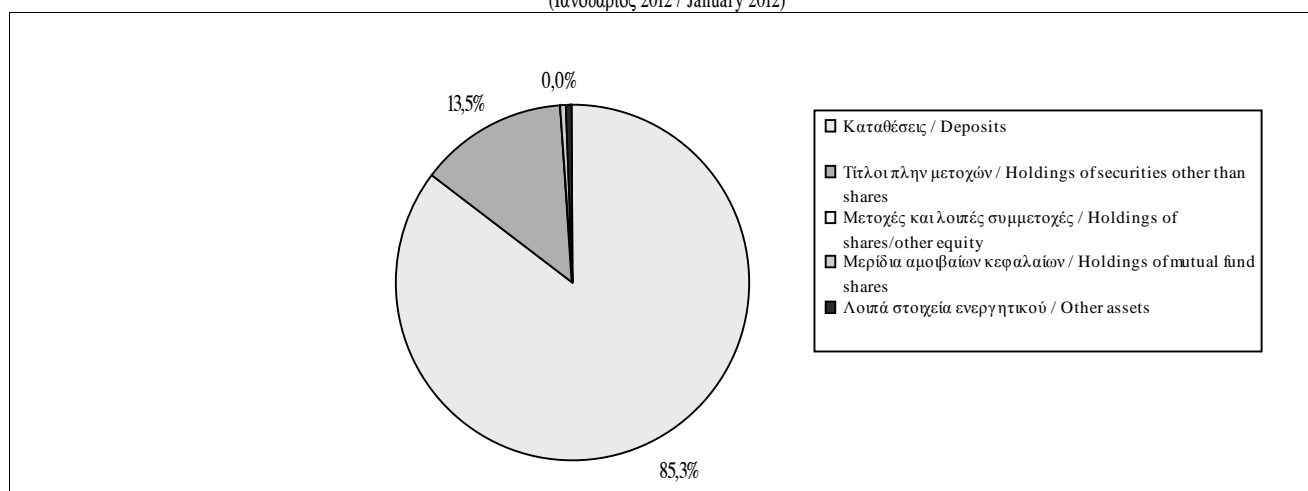

Πίνακας IV.28.3. ΣΥΓΚΕΝΤΡΩΤΙΚΗ ΛΟΓΙΣΤΙΚΗ ΚΑΤΑΣΤΑΣΗ ΤΩΝ ΜΕΤΟΧΙΚΩΝ ΑΜΟΙΒΑΙΩΝ ΚΕΦΑΛΑΙΩΝ (Υπόλοιπα σε εκατ. Ευρώ)

Table IV.28.3. AGGREGATED BALANCE SHEET OF EQUITY FUNDS (Outstanding amounts in EUR millions)

Τέλος περιόδου End of period	Σύνολο Ενεργητικού Παθητικού Total assets - liabilities	ΕΝΕΡΓΗΤΙΚΟ / ASSETS							ΠΑΘΗΤΙΚΟ / LIABILITIES	
		Καταθέσεις Deposits	Τίτλοι πλην μετοχών Holdings of securities other than shares			Μετοχές και λοιπές συμμετοχές Holdings of shares/other equity	Μερίδια αμοιβαίων κεφαλαίων Holdings of mutual fund shares	Λοιπά στοιχεία ενεργητικού Other assets	Εκδοθέντα μερίδια Fund shares issued	Λοιπά στοιχεία παθητικού Other liabilities
			Σύνολο Total	Έως 1 έτος Up to 1 year	Άνω του 1 έτους Over 1 year					
2007	5.739	479	108	3	104	4.625	440	87	5.654	85
2008	2.229	315	51	0	51	1.586	223	54	2.181	48
2009	2.750	200	15	0	15	2.164	310	61	2.722	28
2010	2.183	181	16	1	15	1.544	379	64	2.133	50
2011	1.242	136	6	0	6	843	247	10	1.231	11
2010 IV	2.183	181	16	1	15	1.544	379	64	2.133	50
2011 I	2.237	177	9	0	9	1.639	349	64	2.201	36
II	1.947	170	9	4	5	1.392	304	71	1.907	40
III	1.369	142	11	5	5	924	248	44	1.342	27
IV	1.242	136	6	0	6	843	247	10	1.231	11
2010 Οκτ./Oct.	2.269	148	25	0	25	1.669	365	61	2.230	39
Νοέμ./Nov.	2.144	165	24	1	23	1.528	372	54	2.111	33
Δεκ./Dec.	2.183	181	16	1	15	1.544	379	64	2.133	50
2011 Ιαν./Jan.	2.332	189	9	0	9	1.676	376	81	2.268	64
Φεβρ./Feb.	2.320	177	10	0	10	1.676	375	83	2.275	46
Μάρτ./Mar.	2.237	177	9	0	9	1.639	349	64	2.201	36
Απρ./Apr.	2.147	165	9	0	8	1.561	342	71	2.109	39
Μάιος/May	2.013	165	8	1	8	1.441	333	65	1.977	35
Ιούν./Jun.	1.947	170	9	4	5	1.392	304	71	1.907	40
Ιούλ./Jul.	1.864	151	9	3	6	1.329	317	58	1.839	25
Αύγ./Aug.	1.537	145	10	3	6	1.049	277	58	1.509	28
Σεπτ./Sept.	1.369	142	11	5	5	924	248	44	1.342	27
Οκτ./Oct.	1.396	133	8	1	6	974	260	21	1.382	15
Νοέμ./Nov.	1.265	142	6	0	6	857	247	13	1.245	20
Δεκ./Dec.	1.242	136	6	0	6	843	247	10	1.231	11
2012 Ιαν./Jan.	1.353	120	5	0	5	948	260	21	1.328	25

Πηγή: Τράπεζα της Ελλάδος / Source: Bank of Greece.

Ποσοστιαία διάρθρωση του ενεργητικού των μετοχικών αμοιβαίων κεφαλαίων / Percentage breakdown of equity funds (Ιανουάριος 2012 / January 2012)

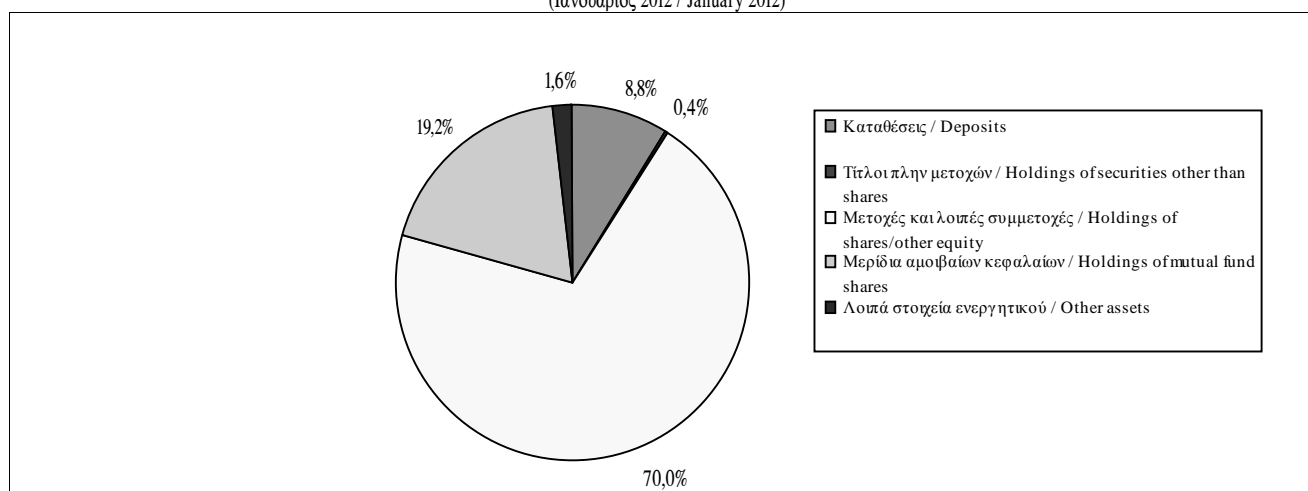

Πίνακας IV.28.4. ΣΥΓΚΕΝΤΡΩΤΙΚΗ ΛΟΓΙΣΤΙΚΗ ΚΑΤΑΣΤΑΣΗ ΤΩΝ ΟΜΟΛΟΓΙΑΚΩΝ ΑΜΟΙΒΑΙΩΝ ΚΕΦΑΛΑΙΩΝ (Υπόλοιπα σε εκατ. Ευρώ) (1)

Table IV.28.4. AGGREGATED BALANCE SHEET OF BOND FUNDS (Outstanding amounts in EUR millions) (1)

Τέλος περιόδου End of period	Σύνολο Ενεργητικού Παθητικού Total assets - liabilities	ΕΝΕΡΓΗΤΙΚΟ / ASSETS							ΠΑΘΗΤΙΚΟ / LIABILITIES	
		Καταθέσεις Deposits	Τίτλοι πλην μετοχών Holdings of securities other than shares			Μετοχές και λοιπές συμμετοχές Holdings of shares/other equity	Μερίδια αμοιβαίων κεφαλαίων Holdings of mutual fund shares	Λοιπά στοιχεία ενεργητικού Other assets	Εκδοθέντα μερίδια Fund shares issued	Λοιπά στοιχεία παθητικού Other liabilities
			Σύνολο Total	Έως 1 έτος Up to 1 year	Άνω του 1 έτους Over 1 year					
2006	6.511	324	5.181	61	5.120	23	435	548	6.311	200
2007	4.533	275	3.338	61	3.277	30	201	689	4.194	339
2008	2.885	518	2.069	29	2.040	5	39	255	2.672	213
2009	2.613	201	2.231	0	2.231	4	10	167	2.490	123
2010	2.188	184	1.825	20	1.805	2	10	167	2.064	124
2011	1.503	161	1.213	19	1.194	2	11	117	1.414	89
2010 IV	2.188	184	1.825	20	1.805	2	10	167	2.064	124
2011 I	2.095	160	1.780	17	1.763	2	10	144	1.981	114
II	2.124	173	1.621	30	1.591	2	14	314	1.839	285
III	1.765	211	1.405	26	1.379	2	13	134	1.655	110
IV	1.503	161	1.213	19	1.194	2	11	117	1.414	89
2010 Οκτ./Oct.	2.333	183	1.963	21	1.943	2	10	175	2.191	142
Νοέμ./Nov.	2.238	175	1.892	33	1.859	2	10	158	2.118	120
Δεκ./Dec.	2.188	184	1.825	20	1.805	2	10	167	2.064	124
2011 Ιαν./Jan.	2.196	181	1.825	25	1.800	2	10	177	2.064	132
Φεβρ./Feb.	2.156	164	1.845	25	1.820	2	10	134	2.053	103
Μάρτ./Mar.	2.095	160	1.780	17	1.763	2	10	144	1.981	114
Απρ./Apr.	2.009	161	1.692	19	1.673	2	13	140	1.912	97
Μάιος/May	1.992	151	1.680	20	1.660	2	14	145	1.886	106
Ιούν./Jun.	2.124	173	1.621	30	1.591	2	14	314	1.839	285
Ιούλ./Jul.	1.957	185	1.617	21	1.596	2	14	139	1.848	110
Αύγ./Aug.	1.860	203	1.508	24	1.484	2	13	134	1.757	103
Σεπτ./Sept.	1.765	211	1.405	26	1.379	2	13	134	1.655	110
Οκτ./Oct.	1.693	206	1.357	19	1.339	2	11	117	1.607	86
Νοέμ./Nov.	1.625	162	1.289	17	1.272	2	11	163	1.490	135
Δεκ./Dec.	1.503	161	1.213	19	1.194	2	11	117	1.414	89
2012 Ιαν./Jan.	1.509	166	1.208	19	1.189	2	12	122	1.416	92

Πηγή: Τράπεζα της Ελλάδος / Source: Bank of Greece.

(1) Περιλαμβάνονται και τα σύνθετα αμοιβαία κεφάλαια / Including specialist funds.

Ποσοστιαία διάρθρωση του ενεργητικού των ομολογιακών αμοιβαίων κεφαλαίων / Percentage breakdown of bond funds (Ιανουάριος 2012 / January 2012)

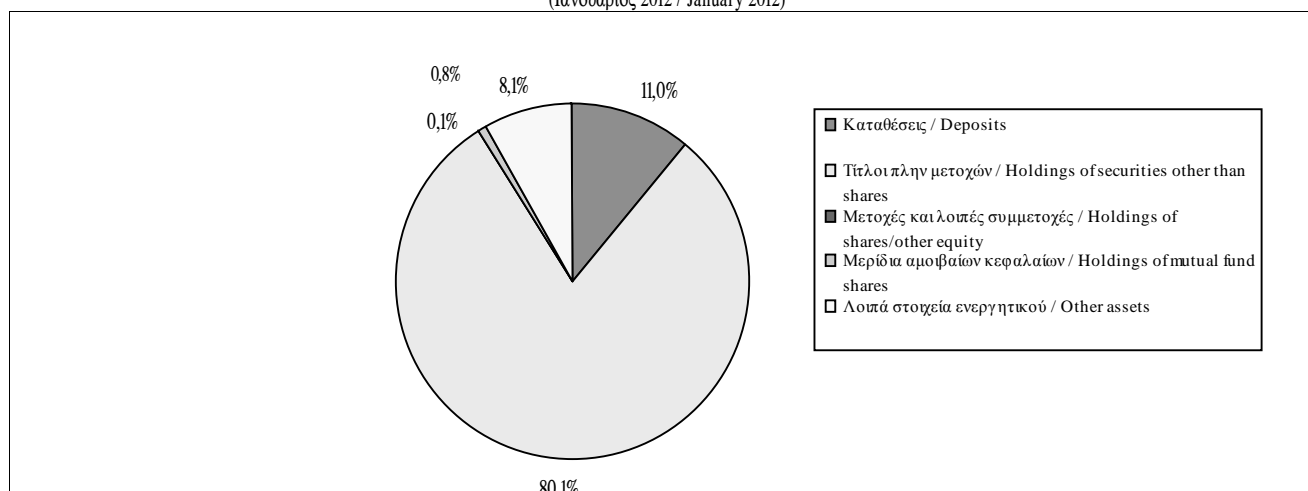

Πίνακας IV.28.5. ΣΥΓΚΕΝΤΡΩΤΙΚΗ ΛΟΓΙΣΤΙΚΗ ΚΑΤΑΣΤΑΣΗ ΤΩΝ ΜΙΚΤΩΝ ΑΜΟΙΒΑΙΩΝ ΚΕΦΑΛΑΙΩΝ (Υπόλοιπα σε εκατ. Ευρώ)

Table IV.28.5. AGGREGATED BALANCE SHEET OF BALANCED TYPE FUNDS (Outstanding amounts in EUR millions)

Τέλος περιόδου End of period	Σύνολο Ενεργητικού Παθητικού Total assets - liabilities	ΕΝΕΡΓΗΤΙΚΟ / ASSETS							ΠΑΘΗΤΙΚΟ / LIABILITIES	
		Καταθέσεις Deposits	Τίτλοι πλην μετοχών Holdings of securities other than shares			Μετοχές και λοιπές συμμετοχές Holdings of shares/other equity	Μερίδια αμοιβαίων κεφαλαίων Holdings of mutual fund shares	Λοιπά στοιχεία ενεργητικού Other assets	Εκδοθέντα μερίδια Fund shares issued	Λοιπά στοιχεία παθητικού Other liabilities
			Σύνολο Total	Έως 1 έτος Up to 1 year	Άνω του 1 έτους Over 1 year					
2007	2.891	454	890	21	870	790	696	59	2.867	23
2008	1.044	219	339	5	334	224	236	25	1.023	21
2009	1.089	172	349	3	346	325	228	15	1.084	6
2010	817	113	271	2	268	223	197	14	811	6
2011	520	95	148	5	143	133	135	8	516	3
2010 IV	817	113	271	2	268	223	197	14	811	6
2011 I	808	104	261	9	252	238	183	23	791	17
II	716	99	220	8	212	212	167	18	709	7
III	594	99	195	7	188	144	145	11	587	7
IV	520	95	148	5	143	133	135	8	516	3
2010 Οκτ./Oct.	872	104	294	1	293	256	198	20	863	10
Νοέμ./Nov.	834	112	281	2	278	228	197	16	825	9
Δεκ./Dec.	817	113	271	2	268	223	197	14	811	6
2011 Ιαν./Jan.	836	109	268	2	266	243	196	20	829	8
Φεβρ./Feb.	832	107	266	6	259	244	194	21	821	11
Μάρτ./Mar.	808	104	261	9	252	238	183	23	791	17
Απρ./Apr.	765	100	234	9	225	234	177	20	755	10
Μάιος/May	739	105	224	6	218	217	173	20	729	9
Ιούν./Jun.	716	99	220	8	212	212	167	18	709	7
Ιούλ./Jul.	707	99	227	7	220	198	165	16	698	9
Αύγ./Aug.	636	100	208	7	201	163	152	12	630	6
Σεπτ./Sept.	594	99	195	7	188	144	145	11	587	7
Οκτ./Oct.	580	90	187	7	180	150	143	10	576	4
Νοέμ./Nov.	546	93	172	5	167	136	136	10	541	6
Δεκ./Dec.	520	95	148	5	143	133	135	8	516	3
2012 Ιαν./Jan.	527	99	138	2	135	140	141	10	523	4

Πηγή: Τράπεζα της Ελλάδος / Source: Bank of Greece.

Ποσοστιαία διάθροιση του ενεργητικού των μικτών αμοιβαίων κεφαλαίων / Percentage breakdown of balanced type funds (Ιανουάριος 2012 / January 2012)

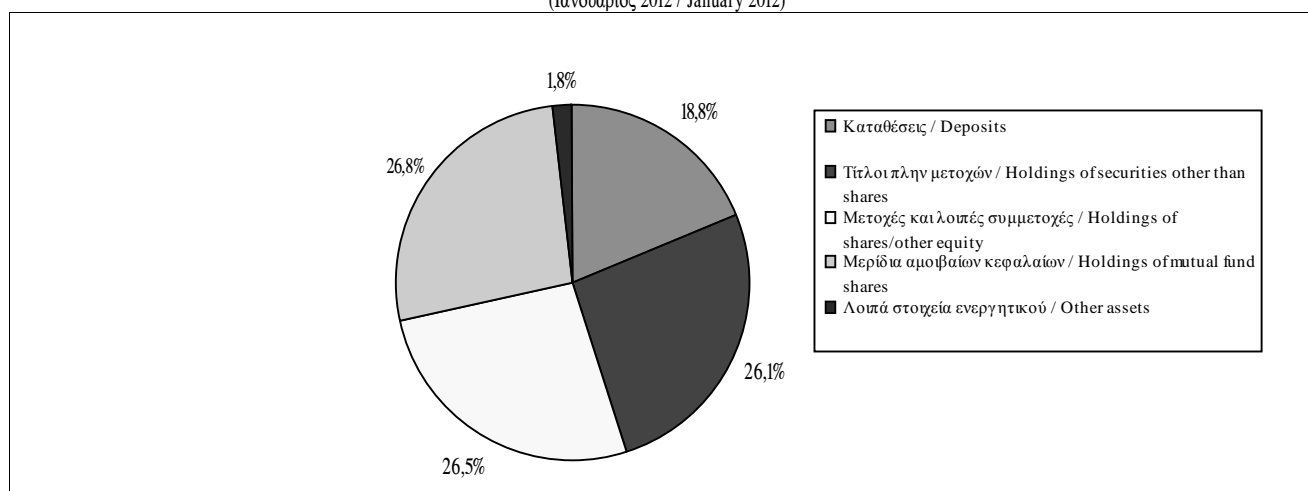

V.

ΔΗΜΟΣΙΑ ΟΙΚΟΝΟΜΙΚΑ

PUBLIC FINANCE

Πίνακας V.1. ΚΡΑΤΙΚΟΣ ΠΡΟΫΠΟΛΟΓΙΣΜΟΣ (σε εκατ. ευρώ)

Table V.1. GOVERNMENT BUDGET (in million euro)

Περίοδος (1) Period (1)	Δαπάνες (2) / Outlays (2)		Έσοδα Revenues	Έλλειμμα (-)/ Πλεόνασμα (+)		Έλλειμμα (-)/Πλεόνασμα (+) ως% ΑΕΠ	
	Πρωτογενείς Δαπάνες Primary Outlays			Πρωτογενές Αποτέλεσμα Primary Balance	Balance	Πρωτογενές Αποτέλεσμα ως % ΑΕΠ Primary Balance as % of GDP	Balance as % of GDP
2008	63713	74920	60352	-3361	-14568	-1,4	-6,3
2009	74030	86355	55483	-18547	-30872	-8,0	-13,3
2010	68311	81534	59251	-9060	-22283	-4,0	-9,8
2011 *	65678	82026	59144	-6534	-22882	-3,0	-10,6
2012 **	61058	74108	59969	-1089	-14139	-0,5	-6,9
2010 II	15960	18894	13031	-2929	-5863	-1,3	-2,6
III	15892	21813	14664	-1228	-7149	-0,5	-3,1
IV	21467	23038	18137	-3330	-4901	-1,5	-2,2
2011 I*	14104	17338	12557	-1547	-4781	-0,7	-2,2
II*	17125	20900	12697	-4428	-8203	-2,1	-3,8
III*	15638	22661	15544	-93	-7116	0,0	-3,3
IV*	18811	21127	18346	-466	-2782	-0,2	-1,3
2010 Απρ./Apr.	20707	24046	17530	-3177	-6516	-1,4	-2,9
Μάιος/May	25667	31064	21820	-3847	-9244	-1,7	-4,1
Ιούν./Jun.	30952	36683	26450	-4502	-10233	-2,0	-4,5
Ιούλ./Jul.	36443	45356	32635	-3808	-12721	-1,7	-5,6
Αύγ./Aug.	41536	52218	36725	-4811	-15493	-2,1	-6,8
Σεπτ./Sept.	46844	58496	41114	-5730	-17382	-2,5	-7,6
Οκτ./Oct.	52085	64828	45988	-6097	-18840	-2,7	-8,3
Νοέμ./Nov.	58429	71333	51045	-7384	-20288	-3,2	-8,9
Δεκ./Dec.	68311	81534	59251	-9060	-22283	-4,0	-9,8
2011 Ιαν./Jan.	4779	5372	5525	747	154	0,3	0,1
Φεβρ./Feb.*	9324	10183	9129	-195	-1054	-0,1	-0,5
Μάρτ./Mar.*	14104	17338	12557	-1547	-4781	-0,7	-2,2
Απρ./Apr.*	20293	24112	16738	-3555	-7374	-1,7	-3,4
Μάιος/May*	25838	31682	21265	-4573	-10417	-2,1	-4,8
Ιούν./Jun.*	31229	38238	25254	-5975	-12984	-2,8	-6,0
Ιούλ./Jul.*	36898	47116	31133	-5765	-15983	-2,7	-7,4
Αύγ./Aug.*	41902	54651	35964	-5938	-18687	-2,8	-8,7
Σεπτ./Sept.*	46867	60899	40798	-6068	-20100	-2,8	-9,3
Οκτ./Oct.*	51253	66479	45394	-5859	-21085	-2,7	-9,8
Νοέμ./Nov.*	57170	72712	51211	-5957	-21499	-2,8	-10,0
Δεκ./Dec.*	65678	82026	59144	-6534	-22882	-3,0	-10,6
2012 Ιαν./Jan.*	5068	5525	5035	-33	-490	0,0	-0,2

Πηγή: Υπουργείο Οικονομικών, Γενικό Λογιστήριο του Κράτους. / Source: Ministry of Finance, State General Accounting Office.

(1) Τα "μηνιαία" στοιχεία αφορούν σωρευτικά την περίοδο από τον Ιανουάριο έως τον αντίστοιχο μήνα/"Monthly" figures refer to cumulative data, from January to the respective month.
(2) Στις δαπάνες του κρατικού προϋπολογισμού περιλαμβάνονται οι επιστροφές φόρων και δεν περιλαμβάνονται πληρωμές χρεολυσίων και έως το 2009 πληρωμές για εξοπλιστικά προγράμματα (Βλέπε και Πίνακα V.5). Στα μηνιαία και στα ετήσια στοιχεία του 2010, του 2011 και του 2012 περιλαμβάνονται οι πληρωμές για εξοπλιστικά προγράμματα, οι καταπτώσεις εγγυήσεων για φορείς εντός και εκτός γενικής κυβέρνησης και οι δαπάνες NATO. / Outlays of government budget include tax refunds and do not include amortization payments and up to 2009 advance payments of defense expenditure (See also Table V.5). In the monthly and the annual data of 2010, 2011 and 2012 outlays of government budget include payments of defense expenditure, guarantees called for entities inside and outside general government and NATO expenditure.

* Προσωρινά Στοιχεία/ Provisional Data. ** Συμπληρωματικός Προϋπολογισμός 2012 (μετά την εφαρμογή του PSI)/ Supplementary Budget 2012 (after PSI implementation).

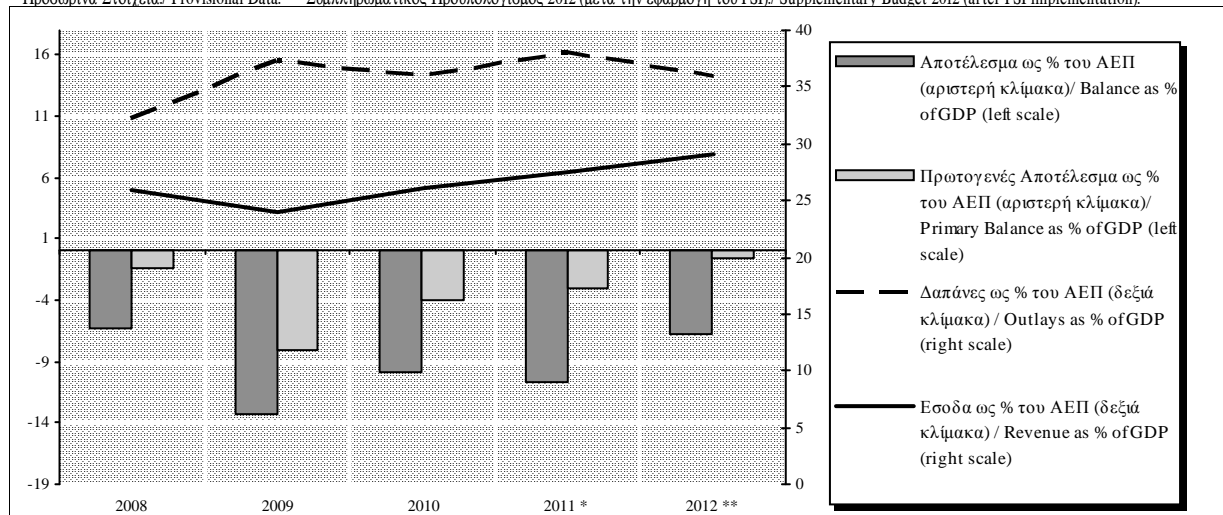

Πίνακας V.2. ΚΡΑΤΙΚΟΣ ΠΡΟΫΠΟΛΟΓΙΣΜΟΣ (1)

Table V.2. GOVERNMENT BUDGET (1)

Περίοδος Period	Δαπάνες / Outlays		Έσοδα / Revenue	Διαφορά Ελλείμματος (σε εκατ. ευρώ)		ΑΕΠ (ονομαστικές τιμές) / GDP (current prices)
	Πρωτογ.Δαπάνες / Primary Outlays % Μεταβολή / % Change	% Μεταβολή / % Change	% Μεταβολή / % Change	Διαφορά Πρωτογενούς Αποτελέσματος Primary Balance Difference	Balance Difference (in mil. euro)	% Μεταβολή / %Change
2008	11,1	11,5	6,5	-2643	-4054	4,6
2009	16,2	15,3	-8,1	-15186	-16304	-0,5
2010	-7,7	-5,6	6,8	9487	8589	-1,9
2011 *	-3,9	0,6	-0,2	2526	-599	-5,3
2012 **	-7,0	-9,7	1,4	5445	8743	-4,1
2010 II	-16,1	-18,5	4,8	3650	4884	...
III	-2,6	6,4	-0,9	304	-1436	...
IV	1,4	1,5	17,7	2431	2392	...
2011 I*	-5,9	-2,5	-6,4	26	-411	...
II*	7,3	10,6	-2,6	-1499	-2340	...
III*	-1,6	3,9	6,0	1135	33	...
IV*	-12,4	-8,3	1,2	2864	2119	...
2010 Φεβρ./Feb.	-18,7	-18,2	7,8	2924	3042	...
Μάρτ./Mar.	-14,4	-10,9	4,5	3102	2749	...
Απρ./Apr.	-13,9	-12,7	4,7	4115	4275	...
Μάιος/May	-13,6	-12,6	4,4	4971	5411	...
Ιούν./Jun.	-15,3	-15,0	4,6	6752	7633	...
Ιούλ./Jul.	-14,2	-11,8	4,0	7308	7329	...
Αύγ./Aug.	-11,9	-8,6	2,6	6551	5889	...
Σεπτ./Sept.	-11,4	-8,1	2,6	7056	6197	...
Οκτ./Oct.	-9,7	-7,0	2,4	6662	5993	...
Νοέμ./Nov.	-6,7	-4,7	3,8	6044	5346	...
Δεκ./Dec.	-7,7	-5,6	6,8	9487	8589	...
2011 Ιαν./Jan.	-3,0	-2,9	-9,6	-438	-425	...
Φεβρ./Feb.*	-3,8	-3,6	-5,1	-122	-110	...
Μάρτ./Mar.*	-5,9	-2,5	-6,4	26	-411	...
Απρ./Apr.*	-2,0	0,3	-4,5	-378	-858	...
Μάιος/May*	0,7	2,0	-2,5	-726	-1173	...
Ιούν./Jun.*	0,9	4,2	-4,5	-1473	-2751	...
Ιούλ./Jul.*	1,2	3,9	-4,6	-1957	-3262	...
Αύγ./Aug.*	0,9	4,7	-2,1	-1127	-3194	...
Σεπτ./Sept.*	0,0	4,1	-0,8	-338	-2718	...
Οκτ./Oct.*	-1,6	2,5	-1,3	238	-2245	...
Νοέμ./Nov.*	-2,2	1,9	0,3	1427	-1211	...
Δεκ./Dec.*	-3,9	0,6	-0,2	2526	-599	...
2012 Ιαν./Jan.*	6,0	2,8	-8,9	-780	-644	...

Πηγή: Υπουργείο Οικονομικών, Γενικό Λογιστήριο του Κράτους. / Source: Ministry of Finance, State General Accounting Office.

(1) Οι εκατοστιαίες μεταβολές και οι διαφορές έχουν υπολογιστεί με βάση τα μεγέθη του Πίνακα V.1. / Percentage changes and absolute differences estimated from the data of Table V.1.

* Προσωρινά Στοιχεία./ Provisional Data. ** Συμπληρωματικός Προϋπολογισμός 2012 (μετά την εφαρμογή του PSI)/ Supplementary Budget 2012 (after PSI implementation).

Πίνακας V.3. ΕΣΟΔΑ ΚΡΑΤΙΚΟΥ ΠΡΟΫΠΟΛΟΓΙΣΜΟΥ (σε εκατ. ευρώ)

Table V.3. OVERALL GOVERNMENT BUDGET REVENUE (in million euro)

Περίοδος (I) Period (I)	Έσοδα Τακτικού Προϋπολογισμού/Revenues of the Ordinary Budget											Έσοδα Προϋπολογισμού Δημοσίων Επενδύσεων Revenues of the Public Invest. Budget	Έσοδα Κρατικού Προϋπολογισμού Revenues of the Government Budget	
	Άμεσοι Φόροι/ Direct Taxes					Έμμεσοι Φόροι/ Indirect Taxes					Μη Φορολογικά Έσοδα Non-Tax Revenues			
	Εισοδήματος Φυσικών Προσώπων Personal Income Tax	Εισοδήματος Νομικών Προσώπων Corporate Income Tax	Τόκων από Ομόλογα, Καταθέσεις, κ.λπ. Tax on Interest Income	Λοιποί Other	Φόρος Προστιθεμένης Αξίας Value Added Tax	Φόρος Κατανάλωσης Καυσίμων Consumption Tax on Fuels	Φόρος Κατανάλωσης Καπνών Consumption Tax on Tobacco	Λοιποί Έμμεσοι Φόροι Other Indirect Taxes						
2008	10816	4191	635	5222	20864	18243	3689	2516	5773	30221	4249	55334	5018	60352
2009	10841	3790	504	6297	21432	16582	4374	2566	4769	28291	3720	53443	2040	55483
2010	9398	3167	567	7092	20224	17374	5698	2913	5057	31042	4912	56178	3072	59250
2011	8283	2736	1008	8289	20316	16887	4653	3045	4047	28632	6426	55374	3770	59144
2012 **	11200	2320	23522	15687	4727	26881	4816	55219	3810	59029
2009 III	3063	1349	150	1816	6377	4159	908	753	933	6752	906	14036	753	14789
IV	3242	1314	121	1268	5946	4159	1209	640	1749	7757	1065	14767	645	15412
2010 I	2239	64	45	2023	4371	4334	1451	789	1364	7938	835	13144	275	13419
II	2018	1047	100	1348	4513	4057	1260	635	916	6868	1540	12921	110	13031
III	2546	1049	248	1536	5379	4392	1329	699	826	7246	1070	13701	963	14664
IV	2595	989	174	2203	5961	4591	1658	790	1951	8990	1467	16412	1724	18136
2011 I*	1673	48	154	2051	3926	4539	1097	657	770	7063	959	11948	609	12557
II*	1787	990	252	1427	4456	3993	1118	651	769	6531	1598	12585	112	12697
III*	2628	879	343	2081	5931	4165	1261	834	762	7022	1435	14388	1156	15544
IV*	2195	819	259	2730	6003	4190	1177	903	1746	8016	2434	16453	1893	18346
2010 Ιαν./Jan.	1115	17	14	1114	2260	2043	397	282	771	3493	275	6028	87	6115
Φεβρ./Feb.	1544	29	18	1597	3188	3156	935	627	999	5717	574	9479	133	9612
Μάρ./Mar.	2239	64	45	2023	4371	4334	1451	789	1364	7938	835	13144	275	13419
Απρ./Apr.	2787	159	86	2397	5429	5966	1889	956	1606	10417	1385	17231	299	17530
Μάιος/May	3597	743	114	2941	7395	7144	2288	1053	1865	12350	1766	21511	309	21820
Ιούν./Jun.	4257	1111	145	3371	8884	8391	2711	1424	2280	14806	2375	26065	385	26450
Ιούλι./Jul.	5266	1495	199	4025	10985	10222	3202	1557	2563	17544	2830	31359	1276	32635
Αύγ./Aug.	5894	1822	310	4496	12522	11545	3627	1819	2764	19755	3139	35416	1309	36725
Σεπτ./Sept.	6803	2160	393	4907	14263	12783	4040	2123	3106	22052	3445	39766	1348	41114
Οκτ./Oct.	7558	2492	433	5241	15724	14764	4535	2411	3388	25098	3799	44621	1367	45988
Νοέμ./Nov.	8366	2838	489	6309	18002	16086	5079	2707	3632	27504	4081	49586	1459	51045
Δεκ./Dec.	9398	3149	567	7110	20224	17374	5698	2913	5057	31042	4912	56178	3072	59250
2011 Ιαν./Jan.*	801	14	16	1095	1926	2295	395	238	311	3239	328	5493	32	5525
Φεβρ./Feb.*	1134	21	12	1674	2841	3388	732	425	483	5028	656	8525	604	9129
Μάρ./Mar.*	1673	48	154	2051	3926	4539	1097	657	770	7063	959	11948	609	12557
Απρ./Apr.*	2017	156	255	2464	4892	6183	1461	869	982	9495	1721	16108	630	16738
Μάιος/May*	2779	736	328	3017	6860	7374	1823	1077	1200	11474	2258	20592	673	21265
Ιούν./Jun.*	3460	1038	406	3478	8382	8532	2215	1308	1539	13594	2557	24533	721	25254
Ιούλι./Jul.*	4452	1333	504	3960	10249	10251	2648	1584	1793	16276	3435	29960	1173	31133
Αύγ./Aug.*	5226	1610	634	4365	11835	11515	3075	1892	2005	18487	3765	34087	1877	35964
Σεπτ./Sept.*	6088	1917	749	5559	14313	12697	3476	2142	2301	20616	3992	38921	1877	40798
Οκτ./Oct.*	6681	2188	831	6127	15827	14464	3848	2601	2500	23413	4266	43506	1888	45394
Νοέμ./Nov.*	7443	2482	920	6863	17708	15700	4216	2874	2753	25543	5316	48568	2643	51211
Δεκ./Dec.*	8283	2736	1008	8289	20316	16887	4653	3045	4047	28632	6426	55374	3770	59144

Πηγή: Υπουργείο Οικονομικών, Γενικό Λογιστήριο του Κράτους. / Source: Ministry of Finance, State General Accounting Office.

(I) Τα "μηνιαία" στοιχεία αφορούν συσθετικά την περίοδο από τον Ιανουάριο έως τον αντίστοιχο μήνα / "Monthly" figures refer to cumulative data, from January to the respective month.

* Προσωρινά Στοιχεία / Provisional Data. ** Συμπληρωματικός Προϋπολογισμός 2012 (μετά την εφαρμογή του PSI) / Supplementary Budget 2012 (after PSI implementation).

Πίνακας V.4. ΕΣΟΔΑ ΚΡΑΤΙΚΟΥ ΠΡΟΫΠΟΛΟΓΙΣΜΟΥ (1) (% Μεταβολή έναντι αντίστοιχης περιόδου προηγούμενου έτους)

Table V.4. OVERALL GOVERNMENT BUDGET REVENUE (1) (% Change over corresponding period of previous year)

Περίοδος Period	Έσοδα Τακτικού Προϋπολογισμού/Revenues of the Ordinary Budget											Έσοδα Προϋπολογισμού Δημόσιων Επενδύσεων Revenues of the Public Invest. Budget	Έσοδα Κρατικού Προϋπολογισμού Revenues of the Government Budget	
	Άμεσοι Φόροι/ Direct Taxes					Έμμεσοι Φόροι/ Indirect Taxes					Μη Φορολογικά Έσοδα Non-Tax Revenues			
	Εισοδήματος Φυσικών Προσώπων Personal Income Tax	Εισοδήματος Νομικών Προσώπων Corporate Income Tax	Τόκων από Ομόλογα, Καταθέσεις, κ.λπ. Tax on Interest Income	Λοιποί Other	Φόρος Προστιθεμένης Αξίας Value Added Tax	Φόρος Κατανάλωσης Καυσίμων Consumption Tax on Fuels	Φόρος Κατανάλωσης Καπνών Consumption Tax on Tobacco	Λοιποί Έμμεσοι Φόροι Other Indirect Taxes						
2008	6,4	-10,1	29,0	15,5	5,2	5,0	28,9	-2,5	0,4	5,8	26,0	6,9	2,9	6,5
2009	0,2	-9,6	-20,6	20,6	2,7	-9,1	18,6	2,0	-17,4	-6,4	-12,4	-3,4	-59,3	-8,1
2010	-13,3	-16,4	12,5	12,6	-5,6	4,8	30,3	13,5	6,0	9,7	32,0	5,1	50,6	6,8
2011	-11,9	-13,6	77,8	16,9	0,5	-2,8	-18,3	4,5	-20,0	-7,8	30,8	-1,4	22,7	-0,2
2012 **	35,2	-15,2	-	-	15,8	-7,1	1,6	-	-	-6,1	-25,1	-0,3	1,1	-0,2
2009 III	-2,1	-8,6	-34,4	67,4	7,7	-8,7	7,4	2,9	-32,1	-10,1	-3,2	-2,3	-36,7	-4,9
IV	-1,0	-8,3	-47,5	-16,3	-7,9	-7,5	5,5	-0,9	-6,3	-4,9	-31,5	-8,6	-56,3	-12,6
2010 I	-3,9	-43,4	-60,5	26,6	5,2	-2,2	8,5	39,5	15,8	5,7	11,9	5,9	-36,0	4,5
II	-8,5	3,2	-16,0	-16,5	-8,9	5,8	37,1	4,5	0,7	9,5	53,6	5,7	-48,1	4,8
III	-16,9	-22,2	65,2	-15,4	-15,7	5,6	46,3	-7,1	-11,4	7,3	18,0	-2,4	27,9	-0,8
IV	-20,0	-24,7	43,9	73,7	0,3	10,4	37,1	23,4	11,6	15,9	37,7	11,1	167,3	17,7
2011 I*	-25,3	-25,0	242,2	1,4	-10,2	4,7	-24,4	-16,7	-43,5	-11,0	14,9	-9,1	121,5	-6,4
II*	-11,4	-5,4	152,0	5,9	-1,3	-1,6	-11,3	2,5	-16,0	-4,9	3,8	-2,6	1,8	-2,6
III*	3,2	-16,2	38,3	35,5	10,3	-5,2	-5,1	19,3	-7,7	-3,1	34,1	5,0	20,0	6,0
IV*	-15,4	-17,2	48,9	23,9	0,7	-8,7	-29,0	14,3	-10,5	-10,8	65,9	0,2	9,8	1,2
2010 Ιαν./Jan.	-5,9	-61,1	-44,0	107,1	26,2	-9,1	-14,3	41,4	42,1	1,2	13,6	9,9	97,7	10,6
Φεβρ./Feb.	-2,9	-51,7	21,6	38,9	13,3	-5,0	5,2	62,7	23,0	5,7	1,2	7,9	3,9	7,8
Μάρ./Mar.	-3,9	-43,4	-60,5	26,6	5,2	-2,2	8,5	39,5	15,8	5,7	11,9	5,9	-36,0	4,5
Απρ./Apr.	-3,1	-26,6	-37,6	15,0	2,1	0,3	10,5	24,5	15,1	6,1	24,2	6,0	-39,8	4,7
Μάιος/May	-5,8	3,2	-29,8	11,7	0,8	0,8	15,6	10,7	13,5	5,9	29,8	5,7	-43,3	4,4
Ιούν./Jun.	-6,2	-1,5	-37,8	4,9	-2,5	1,5	20,1	21,4	9,2	7,4	35,8	5,8	-40,0	4,6
Ιούλ./Jul.	-8,2	-4,9	-37,8	1,5	-5,3	0,5	23,1	7,8	2,7	5,0	38,8	3,3	23,6	4,0
Αύγ./Aug.	-9,7	-10,5	-12,0	-0,6	-6,8	1,6	25,7	7,5	2,3	6,0	33,6	2,9	-2,8	2,6
Σεπτ./Sept.	-10,5	-12,8	2,6	-2,4	-7,9	2,9	27,6	10,2	2,8	7,4	29,8	2,8	-3,4	2,6
Οκτ./Oct.	-11,6	-14,4	8,8	-3,1	-8,9	4,4	28,6	11,9	2,1	8,4	23,7	2,6	-3,4	2,4
Νοέμ./Nov.	-12,0	-15,5	11,9	8,0	-6,0	4,8	30,1	15,0	1,0	9,2	24,4	4,1	-6,8	3,8
Δεκ./Dec.	-13,3	-16,9	12,5	12,9	-5,6	4,8	30,3	13,5	6,0	9,7	32,0	5,1	50,6	6,8
2011 Ιαν./Jan*	-28,2	-17,6	14,3	-1,7	-14,8	12,3	-0,5	-15,6	-59,7	-7,3	19,3	-8,9	-63,2	-9,6
Φεβρ./Feb*	-26,6	-27,6	-33,3	4,8	-10,9	7,4	-21,7	-32,2	-51,7	-12,1	14,3	-10,1	354,1	-5,0
Μάρ./Mar*	-25,3	-25,0	242,2	1,4	-10,2	4,7	-24,4	-16,7	-43,5	-11,0	14,9	-9,1	121,5	-6,4
Απρ./Apr.*	-27,6	-1,9	196,5	2,8	-9,9	3,6	-22,7	-9,1	-38,9	-8,9	24,3	-6,5	110,7	-4,5
Μάιος/May*	-22,7	-0,9	187,7	2,6	-7,2	3,2	-20,3	2,3	-35,7	-7,1	27,9	-4,3	117,8	-2,5
Ιούν./Jun.*	-18,7	-6,6	180,0	3,2	-5,7	1,7	-18,3	-8,1	-32,5	-8,2	7,7	-5,9	87,3	-4,5
Ιούλ./Jul.*	-15,5	-10,8	153,3	-1,6	-6,7	0,3	-17,3	1,7	-30,1	-7,2	21,4	-4,5	-8,1	-4,6
Αύγ./Aug.*	-11,3	-11,6	104,5	-2,9	-5,5	-0,3	-15,2	4,0	-27,5	-6,4	19,9	-3,8	43,4	-2,1
Σεπτ./Sept.*	-10,5	-11,3	90,6	13,3	0,4	-0,7	-14,0	0,9	-25,9	-6,5	15,9	-2,1	39,2	-0,8
Οκτ./Oct.*	-11,6	-12,2	91,9	16,9	0,7	-2,0	-15,1	7,9	-26,2	-6,7	12,3	-2,5	38,1	-1,3
Νοέμ./Nov.*	-11,0	-12,5	88,1	8,8	-1,6	-2,4	-17,0	6,2	-24,2	-7,1	30,3	-2,1	81,2	0,3
Δεκ./Dec.*	-11,9	-13,1	77,8	16,6	0,5	-2,8	-18,3	4,5	-20,0	-7,8	30,8	-1,4	22,7	-0,2

Πηγή: Υπουργείο Οικονομικών, Γενικό Λογιστήριο του Κράτους. / Source: Ministry of Finance, State General Accounting Office.

(1) Οι εκατοστιαίες μεταβολές και οι διαφορές έχουν υπολογιστεί με βάση τα μεγέθη του Πίνακα V.3 / Percentage changes and absolute differences estimated from the data of Table V.3.

* Προσωρινά Στοιχεία / Provisional Data. ** Συμπληρωματικός Προϋπολογισμός 2012 (μετά την εφαρμογή του PSI) / Supplementary Budget 2012 (after PSI implementation).

**Πίνακας V.5. ΔΑΠΑΝΕΣ ΤΑΚΤΙΚΟΥ ΠΡΟΥΠΟΛΟΓΙΣΜΟΥ ΚΑΙ ΠΡΟΥΠΟΛΟΓΙΣΜΟΥ ΔΗΜΟΣΙΩΝ
ΕΠΕΝΔΥΣΕΩΝ (σε εκατ. ευρώ)**

Table V.5. OUTLAYS OF THE ORDINARY BUDGET AND THE PUBLIC INVESTMENT BUDGET (in mill. euro)

Περίοδος Period	Δαπάνες Τακτικού Προϋπολογισμού (1),(3) Outlays of Ordinary Budget (1),(3)				Δαπάνες Προϋπολο- γισμού Δημόσιων Επενδύσεων Outlays of the Public Invest. Budget	Δαπάνες Κρατικού Προϋπολο- γισμού Outlays of the Govern- ment Budget	Χρεολύσια Amortiza- tion Payments	Πληρωμές για Εξοπλιστικά Προγράμματα Υπ. Εθνικής Άμυνας (3) Advance Payments for the Procurement of Defense Equipment (3)
	Δαπάνες Προσωπι- κού (2) Personnel Outlays (2)	Τόκοι Interest Payments	Λοιπές Δαπάνες Other Payments					
2007	22009	9796	26552	58357	8809	67166	22544	2129
2008	24082	11207	30007	65296	9624	74920	26246	2597
2009	25859	12325	38583	76767	9588	86355	29135	2175
2010	24072	13223	35785	73080	8454	81534	19549	1017 (3)
2011 *	23112	16348	35958	75418	6608	82026	28843	359 (3)
2012 **	20569	13050	33189	66808	7300	74108	41900	700 (3)

(%) Μεταβολή έναντι αντίστοιχης περιόδου προηγούμενου έτους

(%) Change over corresponding period of previous year

Περίοδος Period	Δαπάνες Τακτικού Προϋπολογισμού (1),(3) Outlays of Ordinary Budget (1),(3)				Δαπάνες Προϋπολο- γισμού Δημόσιων Επενδύσεων Outlays of the Public Invest. Budget	Δαπάνες Κρατικού Προϋπολο- γισμού Outlays of the Govern- ment Budget	Χρεολύσια Amortiza- tion Payments	Πληρωμές για Εξοπλιστικά Προγράμματα Υπ. Εθνικής Άμυνας (3) Advance Payments for the Procurement of Defense Equipment (3)
	Δαπάνες Προσωπι- κού (2) Personnel Outlays (2)	Τόκοι Interest Payments	Λοιπές Δαπάνες Other Payments					
2007	7,7	2,2	18,1	11,1	7,6	10,7	33,0	33,9
2008	9,4	14,4	13,0	11,9	9,3	11,5	16,4	22,0
2009	7,4	10,0	28,6	17,6	-0,4	15,3	11,0	-16,2
2010	-6,9	7,3	-7,3	-4,8	-11,8	-5,6	-32,9	-53,2
2011 *	-4,0	23,6	0,5	3,2	-21,8	0,6	47,5	-64,7
2012 **	-11,0	-20,2	-7,7	-11,4	10,5	-9,7	45,3	95,0

Πηγή: Υπουργείο Οικονομικών, Γενικό Λογιστήριο του Κράτους. / Source: Ministry of Finance, State General Accounting Office.

(1) Περιλαμβάνονται και οι επιστροφές φόρων. Στα στοιχεία του 2010, 2011 και 2012 περιλαμβάνονται οι καταπτώσεις εγγυήσεων για φορείς εκτός γενικής κυβέρνησης και οι δαπάνες NATO. / Including tax refunds. The data of 2010, 2011 and 2012 include payments of guarantees called for entities outside general government and NATO expenditure. (2) Οι δαπάνες προσωπικού περιλαμβάνουν και τις επιχορηγήσεις αποδοχών. / Personnel outlays include the grants for salaries.

(3) Το Υπουργείο Οικονομικών έως το 2009 δεν περιλάμβανε τις πληρωμές για εξοπλιστικά προγράμματα στις δαπάνες του Τακτικού Προϋπολογισμού, όπως ισχύει από το 2010 και μετά, αλλά μόνο στο έλλειμμα της γενικής κυβέρνησης σε εθνολογιστική βάση. / The Ministry Finance up to 2009 did not include advance payments for the procurement of defense equipment in ordinary budget expenditure, as it is the case as of 2010, but only in the general government deficit on an accrual basis.

* Προσωρινά Στοιχεία. / Provisional Data. ** Συμπληρωματικός Προϋπολογισμός 2012 (μετά την εφαρμογή του PSI). / Supplementary Budget 2012 (after PSI implementation).

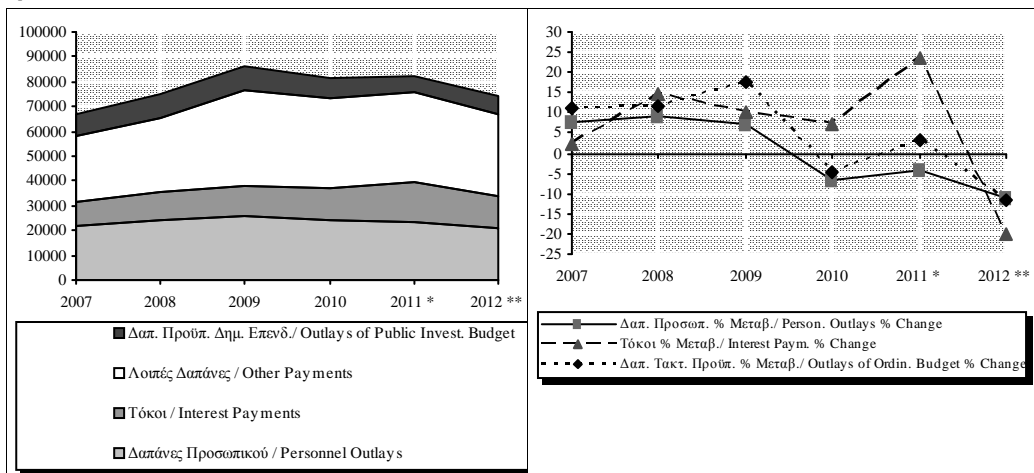

Πίνακας V.6. ΚΑΘΑΡΕΣ ΔΑΝΕΙΑΚΕΣ ΑΝΑΓΚΕΣ ΚΕΝΤΡΙΚΗΣ ΚΥΒΕΡΝΗΣΗΣ (1), (2) ΣΕ ΤΑΜΕΙΑΚΗ ΒΑΣΗ (σε εκατ. ευρώ)

Table V.6. CENTRAL GOVERNMENT (1), (2) NET BORROWING REQUIREMENT ON A CASH BASIS (in million euro)

Περίοδος (3)	Τακτικός Προϋπολογισμός (4)	Προϋπολογισμός Δημ. Επενδύσεων	Κρατικός Προϋπολογισμός	ΟΠΕΚΕΠΕ (5)	Κεντρική Κυβέρνηση (1),(2)	Κρατικός Προϋπολογισμός ως % στο ΑΕΠ	Κεντρική Κυβέρνηση ως % στο ΑΕΠ
Period (3)	Ordinary Budget (4)	Public Investment Budget	State Budget	ΟΡΕΚΕΡΕ (5)	Central Government (1),(2)	State Budget as % of GDP	Central Government as % of GDP
	1	2	3=1+2	4	5=3+4	6=3 as a %GDP	7=5 as a %GDP
2007	8512	3920	12432	1160	13592	5,6	6,1
2008	12585	4776	17361	-254	17107	7,5	7,3
2009	25318	7304	32622	-1778	30844	14,1	13,3
2010	18333	5063	23396	2382	25778	10,3	11,3
2011 *	20082	3062	23144	-30	23114	10,8	10,7
2010 II	3704	2068	5772	-1780	3992	2,5	1,8
III	6279	775	7054	-132	6922	3,1	3,0
IV	3856	1036	4892	2108	7000	2,2	3,1
2011 I*	3984	270	4254	-1919	2335	2,0	1,1
II*	7365	1533	8898	3	8901	4,1	4,1
III*	5907	172	6079	-87	5992	2,8	2,8
IV*	2826	1087	3913	1973	5886	1,8	2,7
2010 Ιουλ./Jul.	10785	3654	14439	312	14751	6,4	6,5
Αύγ./Aug.	12370	3306	15676	93	15769	6,9	6,9
Σεπτ./Sept	14477	4027	18504	274	18778	8,1	8,3
Οκτ./Oct.	16016	4602	20618	1371	21989	9,1	9,7
Νοέμ./Nov	15741	5638	21379	1385	22764	9,4	10,0
Δεκ./Dec.(6)	18333	5063	23396	2382	25778	10,3	11,3
2011 Ιαν./Jan.	-426	74	-352	-988	-1340	-0,2	-0,6
Φεβρ./Feb.*	1352	-181	1171	-1937	-766	0,5	-0,4
Μάρτ./Mar.*	3984	270	4254	-1919	2335	2,0	1,1
Απρ./Apr.*	5888	932	6820	-1885	4935	3,2	2,3
Μάιος/May*	8793	1346	10139	-1846	8293	4,7	3,9
Ιούν./Jun.*	11349	1803	13152	-1916	11236	6,1	5,2
Ιουλ./Jul. *	13145	1877	15022	-1795	13227	7,0	6,1
Αύγ./Aug.*	16850	1755	18605	-1915	16690	8,6	7,8
Σεπτ./Sept.*	17256	1975	19231	-2003	17228	8,9	8,0
Οκτ./Oct.*	17582	2199	19781	-1984	17797	9,2	8,3
Νοέμ./Nov.*	18281	1963	20244	-1013	19231	9,4	8,9
Δεκ./Dec.*(7)	20082	3062	23144	-30	23114	10,8	10,7
2012 Ιαν./Jan.*	-862	-3	-865	-939	-1804	-0,4	-0,8

Πηγή: Τράπεζα της Ελλάδος. / Source: Bank of Greece.

(1) Στον Πίνακα αυτό δημοσιεύονται κατά μήνα οι δανειακές ανάγκες μόνο της Κεντρικής Κυβέρνησης σε ταμειακή βάση ((-) πλεόνασμα / (+) έλλειμμα). Οι δανειακές ανάγκες των δημόσιων οργανισμών υπολογίζονται από την ΕΛΣΤΑΤ με βάση αναλυτικά στοιχεία που συλλέγονται απευθείας από τους οργανισμούς αυτούς, στο πλαίσιο ειδικής τριμηνιαίας έρευνας σχετικά με τη διαμόρφωση του οικονομικού τους αποτελέσματος και τη χρηματοοικονομική τους κατάσταση (δανεισμός, τοποθετήσεις σε τίτλους, καταθέσεις κ.λπ.). / This table refers only to central government borrowing requirement on a cash basis ((-) surplus / (+) deficit). From now on, net borrowing requirement figures pertaining to public entities will be compiled by the ELSTAT, based on detailed data obtained directly from respective organizations. In this respect, a quarterly survey is conducted concerning the operating balance as well as the financial situation of the organizations (i.e. borrowing, holdings of gov. paper and shares, bank deposits etc).

(2) Όπως προκύπτει από την κίνηση των σχετικών λογ/σμών στην ΤτΕ και τα πιστωτικά ιδρύματα. / Results from the respective accounts with the Bank of Greece and credit institutions.

(3) Τα "μηνιαία" στοιχεία αφορούν σωρευτικά την περίοδο από τον Ιανουάριο έως τον αντίστοιχο μήνα. / "Monthly" figures refer to cumulative data, from January to the respective month.

(4) Περιλαμβάνεται και η κίνηση των λογαριασμών διαχείρισης δημόσιου χρέους. / Including movements in public debt management accounts.

(5) Οργανισμός Πληρωμών και Ελέγχου Κοινοτικών Ενισχύσεων Προσανατολισμού και Εγγυήσεων/ Payment and Control Agency for Guidance and Guarantee Community Aids.

(6) Περιλαμβάνεται δαπάνη: α) για κάλυψη υποχρεώσεων παρελθόντων ετών του Ελληνικού Δημοσίου (ΕΔ) προς το ΙΚΑ (επανεκδόση ομολογιακού δανείου) ύψους 297,9 εκατ. ευρώ και β) για την κάλυψη από το ΕΔ υποχρεώσεων παρελθόντων ετών προς ΕΛΠΕ ΑΕ, ΕΓΝΑΤΙΑ ΑΕ ΚΑΙ ΑΤΕ (έκδοση ομολ/κού δανείου) ύψους 714,7 εκατ. ευρώ. Δεν περιλαμβάνεται δαπάνη: α) για κάλυψη από το ΕΔ οφειλών των νοσοκομείων παρελθόντων ετών (επανεκδόση ομολ/κού δανείου) ύψους 849,2 εκατ. ευρώ βάσει των διατάξεων του άρθρου 27 του Ν.3867/2010, καθώς οι εν λόγω οφειλές επιβαρύνουν το χρέος του 2010, και β) για κάλυψη από το ΕΔ υποχρεώσεων του ΕΛΓΑ (έκδοση ομολ/κού δανείου) ύψους 424,3 εκατ. ευρώ αφού πρόκειται για αντικατάσταση προηγούμενου δανείου με όμοιους όρους. Επίσης δεν περιλαμβάνεται καταβολή κεφαλαίου στο Ταμείο Χρηματοπιστωτικής Σταθερότητας ύψους 1.500 εκατ. ευρώ. / Including expenditure for: a) State's past liabilities to IKA (bond issuance re-opening), amounting to 297.9 mill. euro and b) State's past liabilities to ELPE AE, EGNATIA AE and ATE (bond issuance), amounting to 714.7 mill. euro, while excluding: a) transfers to hospitals for the settlement of part of past debt (bond issuance re-opening), amounting to 849.2 mill. euro according to article 27 of L.3867/2010, since these liabilities burden 2010 debt, and b) transfers to ELGA (bond issuance) amounting to 424.3 mill. euro, since it constitutes replacement of previous loans with the same terms. Also excluding payment to the Financial Stability Fund, amounting to 1,500 mill. euro.

(7) Δεν περιλαμβάνεται δαπάνη: α) για κάλυψη από το ΕΔ οφειλών των νοσοκομείων παρελθόντων ετών (επανεκδόση ομολ. δανείου) ύψους 4.011 εκατ. ευρώ βάσει των διατάξεων του άρθρου 27 του Ν.3867/2010 καθώς οι εν λόγω οφειλές επιβαρύνουν το χρέος του 2011 (Για περισσότερες λεπτομέρειες βλέπε προηγούμενα τεύχη), β) για κάλυψη από το Ε.Δ. υποχρεώσεων του ΕΛΓΑ (έκδοση ομολ. δανείου) ύψους 350 εκατ. ευρώ αφού πρόκειται για αντικατάσταση προηγούμενου δανείου με όμοιους όρους, γ) για κάλυψη οφειλών του Ε.Δ. προς τους απολυμένους της Ολυμπιακής (έκδοση ομολ. δανείου) ύψους 140 εκατ. ευρώ, και δ) 1.552 εκατ. ευρώ από τη συμμετοχή του ΕΔ σε αυξήσεις μετοχικού κεφαλαίου εκ των οποίων ποσό 1.435 εκατ. ευρώ αφορά την αύξηση του μετοχικού κεφαλαίου της ΑΤΕ, καθώς και προϊόν ομολογιακού δανείου (επανεκδόση) ύψους 1.380 εκατ. ευρώ που διατέθηκε για την αγορά από το ΕΔ προνομιούχων μετοχών της ΕΤΕ και της Τράπεζας Πειραιώς. Επιπλέον δεν περιλαμβάνονται έσοδα α) 675 εκατ. ευρώ από ΑΤΕ λόγω εξαγοράς προνομιούχων μετοχών της από το ΕΔ και β) 250 εκατ. ευρώ από ΤΠΔ λόγω μείωσης του αποθεματικού του. Αντίθετα περιλαμβάνονται έσοδα από αποκρατικοποιήσεις ύψους 1.548 εκατ. ευρώ. / Excluding: a) transfers to hospitals for the settlement of past arrears (bond issuance re-opening) amounting to 4,011 mill. euro according to article 27 of Law 3867/2010, since these liabilities burden 2011 debt (For more details see previous issues), b) transfers to ELGA (bond issuance) amounting to 350 mill. euro since they constitute replacement of previous loans with the same terms, c) compensation of former Olympic Airways employees (bond issuance) amounting to 140 mill. euro, and d) payment of 1,552 mill. euro relating to the State's contribution to capital increases of which 1,435 mill. euro concern ATE, as well as an amount of 1,380 mill. euro (bond issuance re-opening) which was paid for the purchase of ETE and Bank of Piraeus preference shares from the State. Also excluding revenue: a) 675 mill. euro from ATE due to buy back of its preference shares from the State and b) 250 mill. euro from TPD (Deposit and Loan Fund) due to its reserve reduction. On the contrary, privatisation receipts amounting to 1,548 mill. euro are included.

* Προσωρινά Στοιχεία. / Provisional Data.

Πίνακας V.7. ΠΗΓΕΣ ΚΑΛΥΨΗΣ ΔΑΝΕΙΑΚΩΝ ΑΝΑΓΚΩΝ ΚΕΝΤΡΙΚΗΣ ΚΥΒΕΡΝΗΣΗΣ (σε εκατ. ευρώ)

Table V.7. SOURCES OF FINANCING THE CENTRAL GOVERNMENT BORROWING REQUIREMENT (in million euro)

Περίοδος (1) Period (1)	Έντοκα Γραμμάτια και Ομολογιακοί Τίτλοι Ε.Δ.(2) Government Securities (2)	Μεταβολή λογαριασμών Κεντρικής Κυβέρνησης στο Πιστωτικό Σύστημα (3) Change of Central Government accounts with the Credit System (3)	Εξωτερικός δανεισμός (4) External Borrowing (4)	Σύνολο Total
2007	15310	418	-2136	13592
2008	17283	-3850	3674	17107
2009	39953	-6390	-2719	30844
2010	1155	-5766	30389	25778
2011 *	-19763	3056	39821	23114
2010 I	12517	-3872	-781	7864
II	-13353	-2556	19901	3992
III	2290	-3932	8564	6922
IV	-299	4594	2705	7000
2011 I*	-10177	-8175	20687	2335
II*	661	9742	-1502	8901
III*	-6090	-703	12785	5992
IV*	-6421	11139	-148	4570
2010 Μάιος/May	586	-10105	19248	9729
Ιούν./Jun.	-836	-6428	19120	11856
Ιούλ./Jul.	347	-4275	18679	14751
Αύγ./Aug.	271	-3162	18660	15769
Σεπτ./Sept	1454	-10360	27684	18778
Οκτ./Oct.	-14	-5528	27531	21989
Νοέμ./Nov.	775	-5501	27490	22764
Δεκ./Dec	1155	-5766	30389	25778
2011 Ιαν./Jan.	-1242	-6292	6194	-1340
Φεβρ./Feb.*	-1091	-5860	6185	-766
Μάρτ./Mar.*	-10177	-8175	20687	2335
Απρ./Apr.*	-9930	-4822	19687	4935
Μάιος/May*	-13409	2228	19474	8293
Ιούν./Jun.*	-9516	1567	19185	11236
Ιούλ./Jul.*	-9649	-9123	31999	13227
Αύγ./Aug.*	-15223	-72	31985	16690
Σεπτ./Sept.*	-15606	864	31970	17228
Οκτ./Oct.*	-16070	2016	31851	17797
Νοέμ./Nov.*	-16478	3861	31848	19231
Δεκ./Dec.*	-19763	3056	39821	23114
2012 Ιαν./Jan.*	-73	-1725	-6	-1804

Πηγή: Τράπεζα της Ελλάδος / Source: Bank of Greece.

(1) Τα "μηνιαία" στοιχεία αφορούν σωρευτικά την περίοδο από τον Ιανουάριο έως τον αντίστοιχο μήνα. / "Monthly" figures refer to cumulative data, from January to the respective month.

(2) Περιλαμβάνονται τα έντοκα, οι βραχυπρόθεσμοι τίτλοι, οι πιστωτικές διευκολύνσεις από το εξωτερικό και τα ομόλογα που έχουν εκδοθεί στο εσωτερικό, καθώς και τα προμέτοχα. / Including treasury bills, euro-commercial papers, credit facilities from abroad, bonds issued in the domestic market and privatization certificates.

(3) Περιλαμβάνει τις μεταβολές των λογαριασμών της Κεντρικής Κυβέρνησης στην Τράπεζα της Ελλάδος, στα πιστωτικά ιδρύματα καθώς και τη μεταβολή του λογαριασμού του ΟΠΕΚΕΠΕ. / Includes changes in central government deposits held with the Bank of Greece, central government deposits held with MFI's and changes of OPEKEPE account.

(4) Περιλαμβάνεται μόνο ο δανεισμός και οι εκδόσεις τίτλων στο εξωτερικό, καθώς και από το Μάιο 2010 ο δανεισμός από το ΔΝΤ και ΕΕ. Δεν περιλαμβάνεται η διακράτηση από κατοίκους του εξωτερικού ομολόγων που έχουν εκδοθεί στο εσωτερικό της χώρας. / Includes only borrowing and government securities issued abroad, as well as from May 2010 IMF and EU loans. It does not include government paper issued domestically, held by non residents.

* Προσωρινά Στοιχεία. / Provisional Data.

Πίνακας V.8. (1) ΑΠΟΤΕΛΕΣΜΑΤΑ ΟΡΓΑΝΙΣΜΩΝ ΚΟΙΝΩΝΙΚΗΣ ΑΣΦΑΛΙΣΗΣ (2) ΚΑΙ ΧΡΗΜΑΤΟΔΟΤΗΣΗ ΤΟΥΣ (εκατ. ευρώ)

Table V.8. (1) ECONOMIC RESULTS OF SOCIAL SECURITY FUNDS (2) AND THEIR FINANCING (mill. euro)

Περίοδος Period	Λογαριασμός Διαχείρισης Operating Account			Λογαριασμός Κεφαλαίου Capital Account	Αποτέλεσμα Balance	Επιχορηγήσεις Grants	Καθαρές Δαν. Ανάγκες Net Borrowing Requirements	Καθ. Δαν. Ανάγκες ως % ΑΕΠ Net Borrowing Requirements as % of GDP	Χρεολύσια Debt Amortisation payments	Ακαθ. Δαν. Ανάγκες Gross Borrowing Requirements
	Εσοδα Revenue	Δαπάνες Expenditure								
2009	28250	39976	-11726	-83	-11809	13186	-1377	-0,6	11	-1365
2010 *	29463	38542	-9079	-100	-9180	10741	-1562	-0,7	12	-1550
2011 **	31076	38763	-7687	-165	-7852	9998	-2146	-1,0	11	-2135

(%) Μεταβολή έναντι αντίστοιχης περιόδου προηγούμενου έτους

(%) Change over corresponding period of previous year

Περίοδος Period	Λογαριασμός Διαχείρισης Operating Account			Λογαριασμός Κεφαλαίου Capital Account	Αποτέλεσμα Balance	Επιχορηγήσεις Grants	Καθαρές Δαν. Ανάγκες Net Borrowing Requirements	Καθ. Δαν. Ανάγκες ως % ΑΕΠ Net Borrowing Requirements as % of GDP	Χρεολύσια Debt Amortisation payments	Ακαθ. Δαν. Ανάγκες Gross Borrowing Requirements
	Εσοδα Revenue	Δαπάνες Expenditure								
2009	-	-	-	-	-	-	-	-	-	-
2010 *	4,3	-3,6	22,6	-20,3	22,3	-18,5	-13,4	-	2,7	-13,5
2011 **	5,5	0,6	15,3	-64,3	14,5	-6,9	-37,4	-	-1,7	-37,7

Πηγή: Υπουργείο Οικονομικών, Εισηγητική Έκθεση του Προϋπολογισμού του 2011. / Source: Ministry of Finance, State budget report for 2011.

(1) Σύμφωνα με τον Ν. 3871/2010 περί δημοσιονομικής διαχείρισης και ευθύνης, από το 2010 ο προϋπολογισμός περιλαμβάνει και ετήσιο κοινωνικό προϋπολογισμό για το ενοποιημένο σύστημα κοινωνικής ασφάλισης. Σημειώνεται ότι μέχρι και το 2009 ο προϋπολογισμός περιλάμβανε στοιχεία προϋπολογισμών μόνο έξι Οργανισμών Κοινωνικής Ασφάλισης και Πρόνοιας (ΙΚΑ, ΟΓΑ, ΝΑΤ-ΚΑΑΝ, ΟΑΕΔ, ΟΕΚ και ΟΕΕ). Για το λόγο αυτό, τα στοιχεία για τους Οργανισμούς Κοινωνικής Ασφάλισης που παρουσιάζονται στον Πίνακα V.8 δεν είναι συγκρίσιμα με εκείνα προηγούμενων ετών, όπως παρουσιάζονταν σε παλαιότερες εκδόσεις του Στατιστικού Δελτίου Οικονομικής Συγκυρίας, οπότε και παραλείπονται. / According to L.3871/2010 on fiscal management and responsibility, as of 2010, the State Budget includes an annual social budget for the entire social security system. Until 2009 the State Budget included data on the budgets of only six social security and welfare funds - Social Insurance Fund (IKA), Seamen's Pension Fund (NAT-KAAN), Farmers' Insurance Fund (OGA), Manpower Employment Agency (OAEΔ), Workers' Housing Organization (OEK) and Workers' Fund (OEE). For this reason, data on Social Security Funds as presented in Table V.8 are not comparable with those of earlier years - as presented in past editions of the Bulletin of Conjunctural Indicators - and are therefore omitted.

(2) Περιλαμβάνονται 32 κύρια και επικουρικά ταμεία ασφάλισης τα οποία εμφανίζονται στη σελ.128 της εισηγητικής έκθεσης επί του Προϋπολογισμού για το 2011. Δεν περιλαμβάνονται οι οργανισμοί κοινωνικής προστασίας (ΟΑΕΔ, ΟΕΚ και Εργατική Εστία) ούτε τα δημόσια νοσοκομεία. / Including 32 main and supplementary pension funds, as they appear on page 128 of the State Budget report for 2011. Not including welfare funds (i.e. Manpower Employment Agency, Workers' Housing Organization and Workers' Fund) nor public hospitals.

* Εκτιμήσεις του Γενικού Λογιστηρίου του Κράτους. / Estimates of the General Accounting Office. ** Προβλέψεις του Γενικού Λογιστηρίου του Κράτους. / Forecasts of the General Accounting Office.

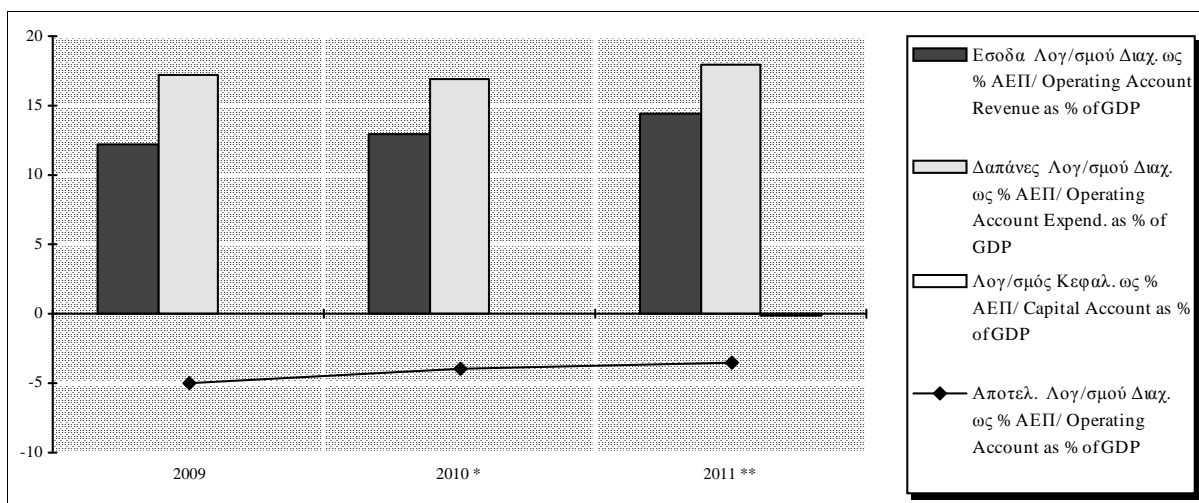

Πίνακας V.9. ΑΠΟΤΕΛΕΣΜΑΤΑ ΔΗΜΟΣΙΩΝ ΕΠΙΧΕΙΡΗΣΕΩΝ (1) ΚΑΙ ΧΡΗΜΑΤΟΔΟΤΗΣΗ ΤΟΥΣ (σε εκατ. ευρώ)

Table V.9. ECONOMIC RESULTS OF PUBLIC ENTERPRISES (1) AND THEIR FINANCING (in mill. euro)

Περίοδος Period	Λογαριασμός Εκμετάλλευσης Operating Account			Λογαριασμός Κεφαλαίου Capital Account	Ειδικό Πόρο (2) Special Resources (2)	Αποτέλεσμα Balance	Αποσβέσεις Depreciation	Επιχορηγήσεις (3) Grants (3)	Καθαρές Δαν. Ανάγκες Net Borrowing Requirements	Καθ. Δαν. Ανάγκες ως % ΑΕΠ Net Borrowing Requirements as % of GDP	Χρεολύσια (4) Debt Amortisation payments (4)	Εξ. πιστ.(4) - Νέες εμπορ.πιστ. Repaym. of credits (4) - new commercial credits	Ακαθ. Δαν. Ανάγκες Gross Borrowing Requirements
	Εσοδα Revenue	Δαπάνες Expenditure											
2007	1814	3278	-1464	-1950	1079	-2335	256	185	1894	0,9	134	-127	1901
2008	1806	3676	-1870	-1330	1136	-2065	255	191	1619	0,7	520	-24	2115
2009	1853	3820	-1967	-755	1249	-1472	276	232	964	0,4	403	9	1376
2010	2318	4521	-2203	-1385	2759	-829	524	210	95	0,0	699	-128	665
2011 *	2016	3960	-1944	-1604	2340	-1207	570	389	249	0,1	454	-539	164
2012 **	2450	3435	-985	-3918	11201	6298	450	367	-7115	-3,4	5112	2191	188

(%) Μεταβολή έναντι αντίστοιχης περιόδου προηγούμενου έτους

(%) Change over corresponding period of previous year

Περίοδος Period	Λογαριασμός Εκμετάλλευσης Operating Account			Λογαριασμός Κεφαλαίου Capital Account	Ειδικό Πόρο (2) Special Resources (2)	Αποτέλεσμα Balance	Αποσβέσεις Depreciation	Επιχορηγήσεις (3) Grants (3)	Καθαρές Δαν. Ανάγκες Net Borrowing Requirements	Καθ. Δαν. Ανάγκες ως % ΑΕΠ Net Borrowing Requirements as % of GDP	Χρεολύσια (4) Debt Amortisation payments (4)	Εξ. πιστ.(4) - Νέες εμπορ.πιστ. Repaym. of credits (4) - new commercial credits	Ακαθ. Δαν. Ανάγκες Gross Borrowing Requirements
	Εσοδα Revenue	Δαπάνες Expenditure											
2007	21,6	17,2	-12,2	-48,5	41,8	-25,8	0,8	13,5	31,5	-	-41,5	-44,3	20,2
2008	-0,5	12,1	-27,7	31,8	5,3	11,6	-0,6	3,4	-14,5	-	288,1	80,9	11,3
2009	2,6	3,9	-5,2	43,2	10,0	28,7	8,4	21,2	-40,4	-	-22,5	137,1	-34,9
2010	25,1	18,4	-12,0	-83,4	120,9	43,7	89,9	-9,4	-90,2	-	73,3	-	-51,7
2011 *	-13,1	-12,4	11,7	-15,8	-15,2	-45,7	8,7	85,2	162,7	-	-35,0	-319,9	-75,4
2012 ** (5)	21,6	-13,2	49,3	-144,3	378,6	-	-21,0	-5,6	-	-	-	506,6	14,6

Πηγή: Υπουργείο Οικονομίας και Οικονομικών. / Source: Ministry of Economy and Finance.

(1) Σύμφωνα με το νόμο 3899/2010, ως δημόσια επιχείρηση νοείται -άνευ εξαιρέσεων πλέον- κάθε ανώνυμη εταιρεία στην οποία το Δημόσιο ασκεί άμεσα ή έμμεσα καθοριστική επιρροή καθώς και ΝΠΔΔ στα οποία το Δημόσιο έχει πλειοψηφική συμμετοχή και ασκεί τη διοίκηση και διαχείριση τους. Ο ορισμός αυτός διευρύνει το πεδίο εποπτείας της Ειδικής Γραμματείας ΔΕΚΟ του Υπουργείου Οικονομικών (ΕΓ ΔΕΚΟ) σε 77 ΔΕΚΟ και 57 ΝΠΔΔ (από 52 ΔΕΚΟ στο παρελθόν). Ο Πίνακας V.9 παρουσιάζει τα οικονομικά αποτελέσματα για τις 77 ΔΕΚΟ μόνο για λόγους συγκρισιμότητας με προηγούμενα έτη. / L.3899/2010 redefines public enterprises as any society anonyme upon which the Hellenic Republic directly or indirectly exerts influence as well as private law entities in which the Hellenic Republic participates by majority and runs administration and management. This definition broadens the supervisory role of the Public Enterprise Special Secretariat of the Ministry of Finance (ΕΓ ΔΕΚΟ) to 77 public enterprises and 57 private law legal entities (52 public enterprises in the past). Table V.9 presents only the economic results of 77 public enterprises for the sake of comparability with previous years.

(2) Προκαταβολές και συμμετοχές καταναλωτών της ΔΕΗ, εφάπαξ εισφορά ανάδρομητών του ΟΤΕ, συμμετοχή ιδιωτών σε έργα της ΕΥΔΑΠ και ίδια διαθέσιμα (από πλεονάσματα) ορισμένων δημοσίων επιχειρήσεων έως το 2004. Από το 1997 οι επιχορηγήσεις μέσω του Προϋπολογισμού Δημοσίων Επενδύσεων και της ΕΕ έλαβαν βαθμιαία τη μορφή αξίσεων μετοχικού κεφαλαίου, με αποτέλεσμα να παύσουν σταδιακά να εμφανίζονται στις "επιχορηγήσεις" και να καταγράφονται πλέον ως "ειδικό πόρο"/Deposits by Public Power Corporation consumers, one-off contributions by OTE subscribers, participation of consumers in the cost of projects carried out by the Athens-Piraeus Water Supply and Sewerage Company (EYDAP) and own resources (from surpluses) of certain public enterprises up to 2004. From 1997 onwards, grants from the Public Investment Budget and the EU have taken the form of capital injections, thus they are recorded under "special resources" instead of other "grants".

(3) Επιχορηγήσεις από τον τακτικό προϋπολογισμό προς τις ελλειμματικές δημόσιες επιχειρήσεις, μειωμένες κατά τις αποδόσεις εσόδων των πλεονασματικών επιχειρήσεων./Grants from the ordinary budget to those public enterprises which run a deficit, minus collection of the surpluses of those public enterprises which recorder a surplus.

(4) Η διάσπαση του θροίσματος των χρεολυσίων και των εξοφλήσεων πιστώσεων έγινε κατ'εκτίμηση, ελλείψει σχετικών πληροφοριών./Owing to the lack of data, the breakdown of the sun of amortisation payments and repayment of credits is based on estimates.

(5) Η μεγάλη βελτίωση του συνολικού αποτελέσματος και των καθαρών δανειακών αναγκών οφείλεται στην ανάλυση του χρέους του ΟΣΕ από το Ελληνικό Δημόσιο. / The big improvement in the overall balance and in the net borrowing requirements is due to the assumption of OSE's debt by the Hellenic Republic.

* Προσωρινά Στοιχεία. / Provisional Data. ** Προβλέψεις/Forecasts.

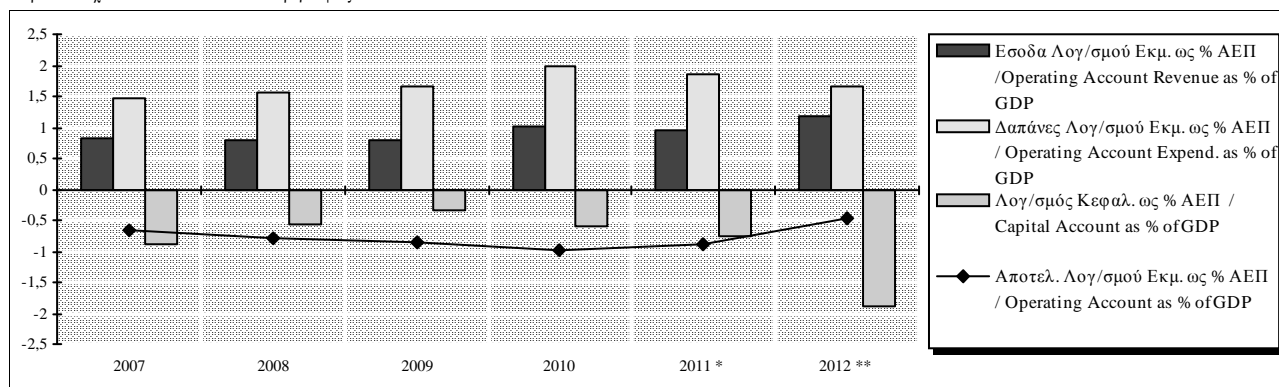

Πίνακας V.10. ΕΝΟΠΟΙΗΜΕΝΟ ΧΡΕΟΣ ΓΕΝΙΚΗΣ ΚΥΒΕΡΝΗΣΗΣ (σε εκατ. ευρώ)

Table V.10. GENERAL GOVERNMENT DEBT (in million euro)

Περίοδος Period	Ενοποιημένο Χρέος Γενικής Κυβέρνησης Consolidated Debt of General Government						Ενοποιη- μένο Χρέος Γενικής Κυβέρν. ως % ΑΕΠ Consolida- ted Debt of General Govern- ment as % of GDP	
	Χρέος Κεντρικής Κυβέρνησης Central Government Debt			Χρέος των Δημ. Οργανισμών Debt of Public Entities				
	Εσωτερικό Χρέος Domestic Debt	Χρέος σε νομίσματα εκτός ευρώ Debt in currencies other than euro		Εσωτερικό Χρέος (1) Domestic Debt (1)	Χρέος σε νομίσματα εκτός ευρώ Debt in currencies other than euro			
2007	260299,0	1916,0	262215,0	-22915,0	0,0	-22915,0	239300,0	107,4
2008	285490,0	1632,0	287122,0	-23991,0	0,0	-23991,0	263131,0	113,0
2009	321957,0	1260,0	323217,0	-23680,0	0,0	-23680,0	299537,0	129,3
2010	347773,0	6013,0	353786,0	-24436,0	0,0	-24436,0	329350,0	144,9
2011 *	365800,0	8800,0	374600,0	-22550,0	0,0	-22550,0	352050,0	163,6
2012 **	312200,0	10200,0	322400,0	-13100,0	0,0	-13100,0	309300,0	149,9

Πηγή: Υπουργείο Οικονομικών, Εισηγητική Έκθεση Προϋπολογισμού 2012. / Source: Ministry of Finance, State Budget Report for 2012.

(1) Από το εσωτερικό χρέος των δημόσιων οργανισμών έχουν εκπεσθεί τα διαθέσιμα τους τα οποία είναι επενδεδυμένα σε χρεόγραφα του Ελληνικού Δημοσίου / The domestic debt of public organizations has been reduced by their holdings of government securities.

* Εκτιμήσεις / Estimates, ** Προβλέψεις (μετά την εφαρμογή του PSI). / Forecasts (after PSI implementation).

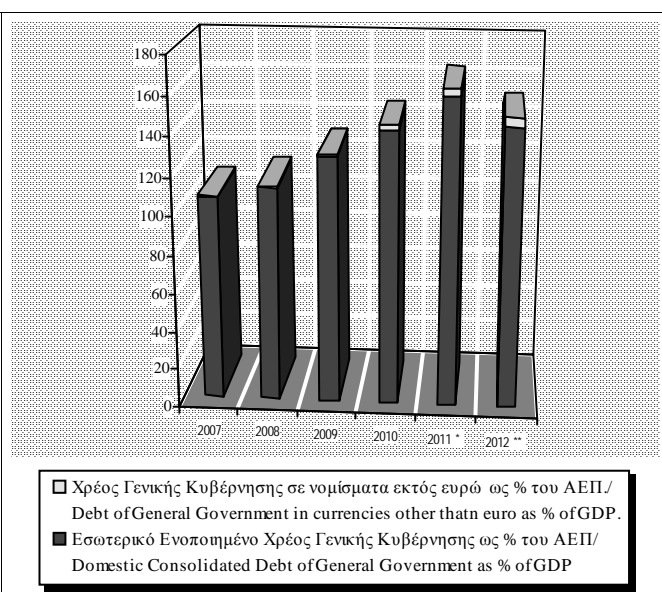
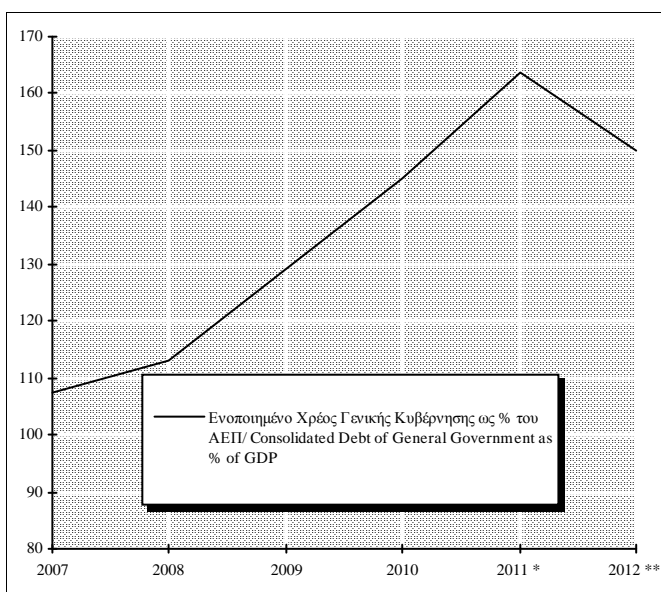

VI.

ΕΞΩΤΕΡΙΚΕΣ ΟΙΚΟΝΟΜΙΚΕΣ ΣΥΝΑΛΛΑΓΕΣ

EXTERNAL ECONOMIC TRANSACTIONS

Πίνακας VI.1. ΕΛΛΑΔΑ: ΔΕΙΚΤΗΣ ΟΝΟΜΑΣΤΙΚΗΣ ΣΤΑΘΜΙΣΜΕΝΗΣ ΣΥΝΑΛΛΑΓΜΑΤΙΚΗΣ ΙΣΟΤΙΜΙΑΣ *

Table VI.1. GREECE: NOMINAL EFFECTIVE EXCHANGE RATE INDEX *

Περίοδος Period	Ονομαστική Σταθμισμένη Συναλλαγματική Ισοτιμία / Nominal Effective Exchange Rate			
	Δείκτης Index (2000 = 100) (1)	(% Μεταβολή / Change (2))		
		Προηγ. περιόδου Previous period	Προηγ. έτους Previous year	Δεκεμβρίου προηγ. έτους December previous year
2009	115.5	1.2	1.2	
2010	112.2	-2.8	-2.8	
2011	112.7	0.5	0.5	
2010 I	113.9	-2.0	-0.9	
II	111.5	-2.2	-3.2	
III	111.3	-0.2	-3.8	
IV	112.2	0.8	-3.5	
2011 I	112.2	0.0	-1.5	
II	113.4	1.0	1.7	
III	113.0	-0.3	1.5	
IV	112.5	-0.4	0.2	
2010 Νοέμ./Nov.	112.3	-0.4	-3.5	-3.1
Δεκ./Dec.	111.5	-0.7	-3.8	-3.8
2011 Ιαν./Jan.	111.6	0.0	-2.8	0.0
Φεβρ./Feb.	112.1	0.5	-1.4	0.5
Μάρτ./Mar.	112.8	0.6	-0.5	1.2
Απρ./Apr.	113.5	0.6	0.8	1.8
Μάιος/May	113.2	-0.3	1.8	1.5
Ιούν./Jun.	113.3	0.1	2.6	1.6
Ιούλ./Jul.	113.0	-0.3	1.5	1.3
Αύγ./Aug.	113.2	0.2	1.8	1.5
Σεπτ./Sept.	112.7	-0.4	1.2	1.1
Οκτ./Oct.	112.9	0.2	0.1	1.3
Νοέμ./Nov.	112.5	-0.4	0.2	0.9
Δεκ./Dec.	111.8	-0.6	0.3	0.3
2012 Ιαν./Jan.	110.9	-0.8	-0.6	-0.8

Πηγή: Τράπεζα της Ελλάδος/ Source: Bank of Greece.

(1) Μέσες τιμές περιόδου / Period average

(2) Το θετικό πρόσημο εκφράζει ανατίμηση του δείκτη και το αρνητικό υποτίμηση / A positive sign reflects appreciation of the index while a negative denotes depreciation.

* Σημείωση: Ο δείκτης αναθεωρήθηκε από 1/1/2011 με βάση νεότερες σταθμίσεις. Η ονομαστική σταθμισμένη συναλλαγματική ισοτιμία (ΟΣΣΙ) είναι η τιμή ενός αντιπροσωπευτικού καλαθιού ξένων νομισμάτων καθένα από τα οποία σταθμίζεται με βάση τη σπουδαιότητά του στο εξωτερικό εμπόριο της χώρας. Ο αναθεωρημένος ευρύτερος δείκτης ΟΣΣΙ περιλαμβάνει τους 28 κυριότερους εμπορικούς εταίρους της Ελλάδος. Οι συντελεστές στάθμισης υπολογίζονται με βάση τις εισαγωγές και εξαγωγές των προϊόντων της μεταποίησης (κατηγορίες 5-8 της Τυποποιημένης Ταξινόμησης Διεθνούς Εμπορίου - SITC 5-8) κατά την τριετία 1998-2000 για την περίοδο 1993-2000 και κατά την τριετία 2004-2006 για την περίοδο 2001-2011. Οι σταθμίσεις υπολογίζονται με διπλή στάθμιση εξαγωγών, λαμβάνοντας δηλ. υπόψη και τον ανταγωνισμό στις τρίτες αγορές.

* Note: The index has been revised since 1/1/2011 on the basis of updated weights. A currency's nominal effective exchange rate (NEER) is a weighted average of that currency's exchange rate vis-a-vis a representative basket of currencies. The revised broad NEER index includes Greece's 28 main trading partners and the weights are calculated on the basis of imports and exports of manufacturing goods (categories 5 – 8 of the Standard International Trade Classification - SITC) during the years 1998-2000 for the period 1993-2000 and during the years 2004-2006 for the period 2001-2011. Weights are calculated using double weighting of exports, i.e. taking into account third-market effects.

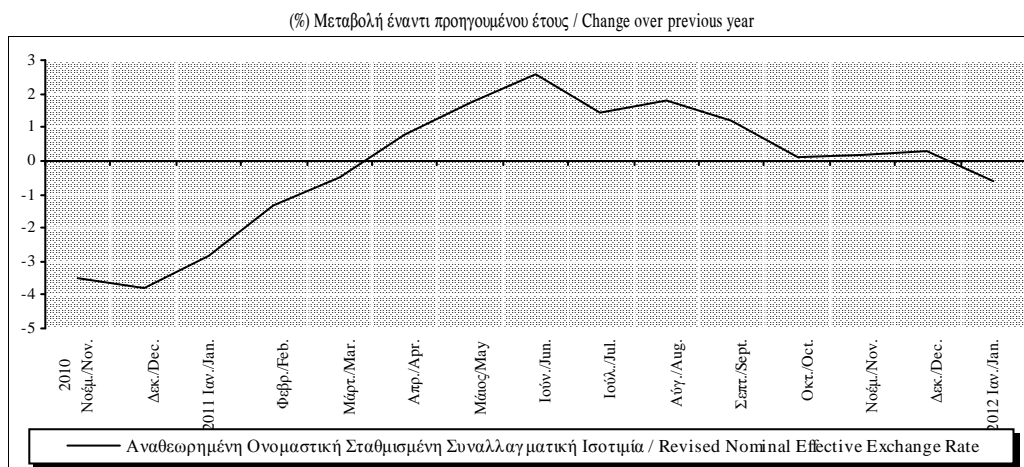

Πίνακας VI.2. ΕΛΛΑΔΑ : ΔΕΙΚΤΗΣ ΠΡΑΓΜΑΤΙΚΗΣ ΣΤΑΘΜΙΣΜΕΝΗΣ ΣΥΝΑΛΛΑΓΜΑΤΙΚΗΣ ΙΣΟΤΙΜΙΑΣ *

Table VI.2. GREECE : REAL EFFECTIVE EXCHANGE RATE INDEX *

Περίοδος Period	Δείκτης Πραγματικής ΣΣΙ με βάση τις σχετικές τιμές καταναλωτή ** Real Effective Exchange Rate Index, CPI - based **					
	Ευρύς δείκτης / Broad index (2000 =100) (1)	(% Μεταβολή / Change (2))		Δείκτης έναντι των χωρών της ζώνης του ευρώ/Index with respect to EA countries (2000 =100) (1)	(% Μεταβολή / Change (2))	
		Προηγ. περιόδου Previous period	Προηγ. έτους Previous year		Προηγ. περιόδου Previous period	Προηγ. έτους Previous year
2001	101.1	1.1	1.1	99.9	-0.1	-0.1
2002	103.7	2.6	2.6	101.5	1.6	1.6
2003	109.4	5.4	5.4	102.8	1.3	1.3
2004	111.5	1.9	1.9	103.8	0.9	0.9
2005	111.4	-0.1	-0.1	105.1	1.3	1.3
2006	112.2	0.8	0.8	106.3	1.1	1.1
2007	114.0	1.6	1.6	107.2	0.9	0.9
2008	116.8	2.5	2.5	108.1	0.9	0.9
2009	118.7	1.6	1.6	109.2	1.0	1.0
2010	118.3	-0.3	-0.3	112.6	3.2	3.2
2011	119.2	0.8	0.8	113.4	0.7	0.7
2010 I	118.3	-1.4	0.3	111.0	0.9	2.1
II	117.4	-0.8	-0.4	112.5	1.4	3.5
III	118.0	0.5	-0.7	113.6	1.0	4.0
IV	118.7	0.6	-1.1	113.5	-0.1	3.2
2011 I	118.9	0.2	0.5	113.6	0.1	2.4
II	119.8	0.8	2.0	113.5	-0.1	0.9
III	118.9	-0.8	0.8	113.2	-0.3	-0.4
IV	118.0	-0.8	-0.6	113.1	-0.1	-0.4

Πηγή: Τράπεζα της Ελλάδος. Για στοιχεία ΔTK (ΕνΔTK όπου υπάρχουν) : ΕΚΤ Οκτώβριος 2011 / Source: Bank of Greece. CPI series (HICP where available): ECB October 2011.

(1) Μέσες τιμές περιόδου / Period average.

(2) Το θετικό πρόσημο υποδηλώνει απώλεια ανταγωνιστικότητας της Ελλάδος σε σχέση με τους εμπορικούς της εταίρους / A positive sign denotes loss of competitiveness of Greece's trade partners.

* Σημείωση: Οι δείκτες αναθεωρήθηκαν από 1/1/2011 με βάση νεότερες σταθμίσεις. Η πραγματική ΣΣΙ είναι η ονομαστική ΣΣΙ αποπληθωρισμένη με ένα σταθμικό γεωμετρικό μέσο κατάλληλων δεικτών τιμών ή κόστους των ξένων χωρών σε σχέση με τις τιμές ή το κόστος στην εγχώρια αγορά. Ο ευρύς δείκτης πραγματικής ΣΣΙ περιλαμβάνει τους 28 κυριότερους εμπορικούς εταίρους της Ελλάδος, ενώ ο δείκτης έναντι της ζώνης του ευρώ αποτελείται πλέον από τις 17 χώρες. Οι συντελεστές στάθμισης υπολογίζονται με βάση τις εισαγωγές και εξαγωγές των προϊόντων της μεταποίησης (κατηγορίες 5-8 της Τυποποιημένης Ταξινόμησης Διεθνούς Εμπορίου - SITC 5-8) κατά την τριετία 1998-2000 για την περίοδο 1993-2000 και κατά την τριετία 2004-2006 για την περίοδο 2001-2011 λαμβάνοντας υπόψη και τον ανταγωνισμό στις τρίτες αγορές.

* Note: The indices have been revised since 1/1/2011 on the basis of newer weights. The real EER index is the nominal EER index deflated by a weighted geometric average of appropriate foreign relative to domestic price and cost indices. The broad CPI-based index includes the 28 main trading partners of Greece while the index with respect to EU now includes the rest of the 17 countries. The weights are calculated on the basis of imports and exports of manufacturing goods (categories 5 – 8 of the Standard International Trade Classification - SITC) during the years 1998-2000 for the period 1993-2000 and during the years 2004-2006 for the period 2001-2011, taking into consideration third market effects.

** Σημείωση: Ο δείκτης υπόκειται σε τακτικές αναθεωρήσεις. / ** Note: The index is subject to regular revisions.

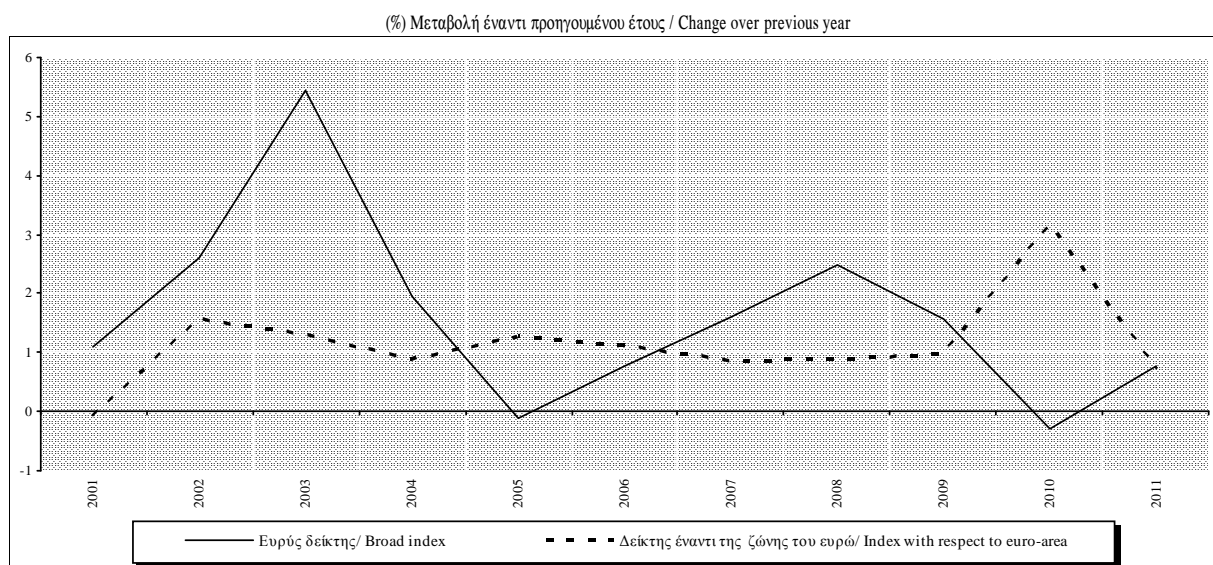

Πίνακας VI.3. ΔΙΜΕΡΕΙΣ ΣΥΝΑΛΛΑΓΜΑΤΙΚΕΣ ΙΣΟΤΙΜΙΕΣ ΕΝΑΝΤΙ ΤΟΥ ΕΥΡΩ*

Table VI.3. BILATERAL EXCHANGE RATES AGAINST EURO*

Περίοδος Period	Δολάριο ΗΠΑ / USD			Γιεν Ιαπωνίας / JPY			Κορόνα Δανίας / DKK			Λίρα Αγγλίας / GBP		
	Ισοτιμία Parity	(% Μεταβολή / Change (2))		Ισοτιμία Parity	(% Μεταβολή / Change (2))		Ισοτιμία Parity	(% Μεταβολή / Change (2))		Ισοτιμία Parity	(% Μεταβολή / Change (2))	
		Προηγ. περίοδου Previous period	Προηγ. έτους Previous year		Προηγ. περίοδου Previous period	Προηγ. έτους Previous year		Προηγ. περίοδου Previous period	Προηγ. έτους Previous year		Προηγ. περίοδου Previous period	Προηγ. έτους Previous year
	(1)			(1)			(1)			(1)		
2009	1.3948	-5.2	-5.2	130.34	-14.5	-14.5	7.4462	-0.1	-0.1	0.89094	11.9	11.9
2010	1.3257	-5.0	-5.0	116.24	-10.8	-10.8	7.4473	0.0	0.0	0.85784	-3.7	-3.7
2011	1.3920	5.0	5.0	110.96	-4.5	-4.5	7.4506	0.0	0.0	0.86788	1.2	1.2
2010 I	1.3829	-6.4	6.1	125.48	-5.4	2.8	7.4426	0.0	-0.1	0.88760	-1.9	-2.3
II	1.2708	-8.1	-6.8	117.15	-6.6	-11.6	7.4416	0.0	-0.1	0.85239	-4.0	-3.0
III	1.2910	1.6	-9.7	110.68	-5.5	-17.3	7.4498	0.1	0.1	0.83305	-2.3	-4.4
IV	1.3583	5.2	-8.1	112.10	1.3	-15.5	7.4547	0.1	0.2	0.85944	3.2	-5.0
2011 I	1.3680	0.7	-1.1	112.57	0.4	-10.3	7.4550	0.0	0.2	0.85386	-0.6	-3.8
II	1.4391	5.2	13.2	117.41	4.3	0.2	7.4573	0.0	0.2	0.88274	3.4	3.6
III	1.4127	-1.8	9.4	109.77	-6.5	-0.8	7.4506	-0.1	0.0	0.87760	-0.6	5.3
IV	1.3482	-4.6	-0.7	104.22	-5.1	-7.0	7.4398	-0.1	-0.2	0.85727	-2.3	-0.3
2010 Νοέμ./Nov.	1.3661	-1.7	-8.4	112.69	-0.9	-15.3	7.4547	0.0	0.2	0.85510	-2.4	-4.9
Δεκ./Dec.	1.3220	-3.2	-9.5	110.11	-2.3	-16.1	7.4528	0.0	0.1	0.84813	-0.8	-5.7
2011 Ιαν./Jan.	1.3360	1.1	-6.4	110.38	0.2	-15.3	7.4518	0.0	0.1	0.84712	-0.1	-4.1
Φεβρ./Feb.	1.3649	2.2	-0.3	112.77	2.2	-8.7	7.4555	0.0	0.2	0.84635	-0.1	-3.4
Μάρτ./Mar.	1.3999	2.6	3.2	114.40	1.4	-7.0	7.4574	0.0	0.2	0.86653	2.4	-3.9
Απρ./Apr.	1.4442	3.2	7.7	120.42	5.3	-3.9	7.4574	0.0	0.2	0.88291	1.9	1.0
Μάιος/May	1.4349	-0.6	14.2	116.47	-3.3	0.6	7.4566	0.0	0.2	0.87788	-0.6	2.4
Ιούν./Jun.	1.4388	0.3	17.9	115.75	-0.6	4.3	7.4579	0.0	0.2	0.88745	1.1	7.2
Ιούλ./Jul.	1.4264	-0.9	11.7	113.26	-2.1	1.4	7.4560	0.0	0.1	0.88476	-0.3	5.9
Αύγ./Aug.	1.4343	0.6	11.2	110.43	-2.5	0.4	7.4498	-0.1	0.0	0.87668	-0.9	6.4
Σεπτ./Sept.	1.3770	-4.0	5.4	105.75	-4.2	-4.1	7.4462	0.0	0.0	0.87172	-0.6	3.8
Οκτ./Oct.	1.3706	-0.5	-1.4	105.06	-0.7	-7.6	7.4442	0.0	-0.2	0.87036	-0.2	-0.7
Νοέμ./Nov.	1.3556	-1.1	-0.8	105.02	0.0	-6.8	7.4412	0.0	-0.2	0.85740	-1.5	0.3
Δεκ./Dec.	1.3179	-2.8	-0.3	102.55	-2.4	-6.9	7.4341	-0.1	-0.3	0.84405	-1.6	-0.5
2012 Ιαν./Jan.	1.2905	-2.1	-3.4	99.33	-3.1	-10.0	7.4353	0.0	-0.2	0.83210	-1.4	-1.8

Πηγή: Τράπεζα της Ελλάδος και Ευρωπαϊκή Κεντρική Τράπεζα./Source: Bank of Greece and European Central Bank.

(1) Μονάδες εθνικού νομίσματος ανά ευρώ, μέσες τιμές περιόδου. / Units of national currency per euro, period average.

(2) Το θετικό πρόσημο εκοράζει ανατίμηση του ευρώ και το αρνητικό υποτίμηση. / A positive sign reflects appreciation of the euro while a negative denotes depreciation.

* Σημείωση: Από 1/1/2001 η Ελλάδα υιοθέτησε το ευρώ. / * Note: Since January 1st 2001 Greece adopted the euro.

(%) Μεταβολή έναντι προηγούμενου έτους / Change over previous year

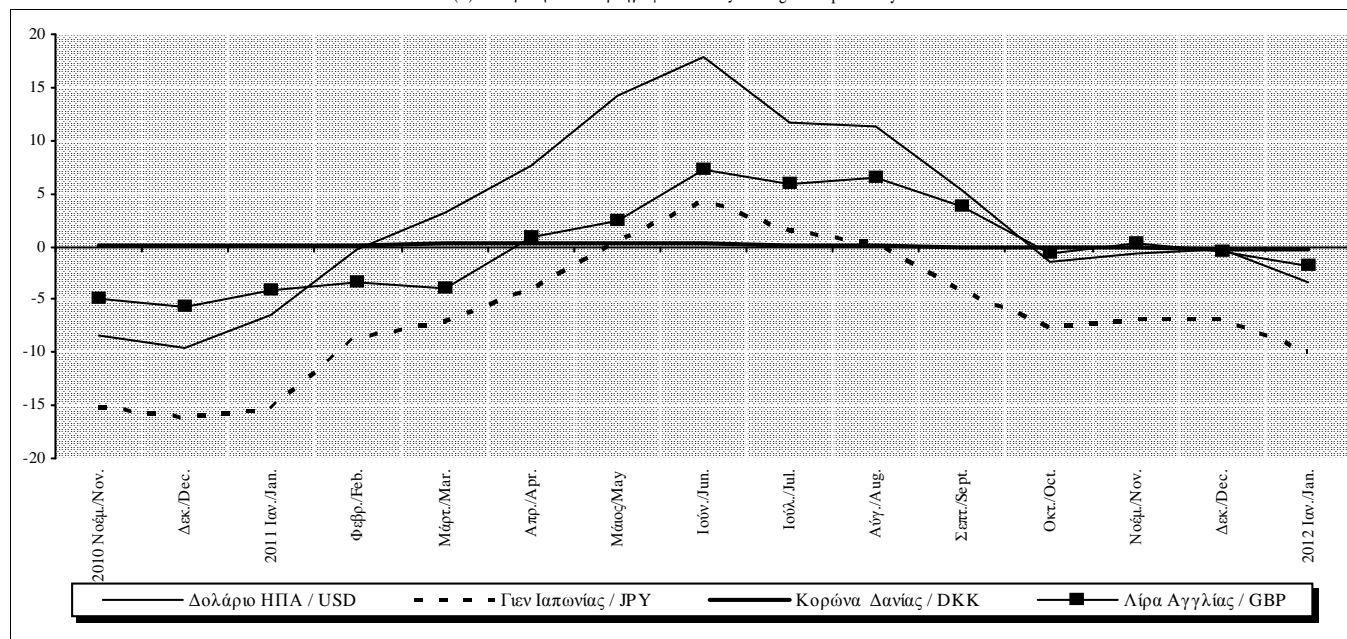

Πίνακας VI.3. ΔΙΜΕΡΕΙΣ ΣΥΝΑΛΛΑΓΜΑΤΙΚΕΣ ΙΣΟΤΙΜΙΕΣ ΕΝΑΝΤΙ ΤΟΥ ΕΥΡΩ (συνέχεια)*

Table VI.3. BILATERAL EXCHANGE RATES AGAINST EURO (continued)*

Περίοδος Period	Κορώνα Σουηδίας / SEK			Ελβετικό Φράγκο / CHF			Κορώνα Νορβηγίας / NOK			Δολάριο Αυστραλίας / AUD		
	Ισοτιμία Parity	(% Μεταβολή / Change (2))		Ισοτιμία Parity	(% Μεταβολή / Change (2))		Ισοτιμία Parity	(% Μεταβολή / Change (2))		Ισοτιμία Parity	(% Μεταβολή / Change (2))	
		Προηγ. περίοδου Previous period	Προηγ. έτους Previous year		Προηγ. περίοδου Previous period	Προηγ. έτους Previous year		Προηγ. περίοδου Previous period	Προηγ. έτους Previous year		Προηγ. περίοδου Previous period	Προηγ. έτους Previous year
	(1)			(1)			(1)			(1)		
2009	10.6191	10.4	10.4	1.5100	-4.9	-4.9	8.7278	6.1	6.1	1.7727	1.8	1.8
2010	9.5373	-10.2	-10.2	1.3803	-8.6	-8.6	8.0043	-8.3	-8.3	1.4423	-18.6	-18.6
2011	9.0298	-5.3	-5.3	1.2326	-10.7	-10.7	7.7934	-2.6	-2.6	1.3484	-6.5	-6.5
2010 I	9.9464	-3.9	-9.1	1.4632	-3.0	-2.3	8.1020	-3.5	-9.4	1.5293	-5.9	-22.2
II	9.6313	-3.2	-10.7	1.4086	-3.7	-6.9	7.9093	-2.4	-10.6	1.4403	-5.8	-19.6
III	9.3804	-2.6	-10.0	1.3321	-5.4	-12.3	7.9561	0.6	-9.0	1.4289	-0.8	-16.8
IV	9.2139	-1.8	-11.0	1.3225	-0.7	-12.3	8.0499	1.2	-4.1	1.3747	-3.8	-15.4
2011 I	8.8642	-3.8	-10.9	1.2871	-2.7	-12.0	7.8236	-2.8	-3.4	1.3614	-1.0	-11.0
II	9.0153	1.7	-6.4	1.2514	-2.8	-11.2	7.8259	0.0	-1.1	1.3550	-0.5	-5.9
III	9.1451	1.4	-2.5	1.1649	-6.9	-12.5	7.7652	-0.8	-2.4	1.3459	-0.7	-5.8
IV	9.0910	-0.6	-1.3	1.2293	5.5	-7.0	7.7602	-0.1	-3.6	1.3316	-1.1	-3.1
2010 Νοέμ./Nov.	9.3166	0.4	-9.8	1.3442	-0.1	-11.0	8.1463	0.4	-3.2	1.3813	-2.5	-14.9
Δεκ./Dec.	9.0559	-2.8	-13.0	1.2811	-4.7	-14.7	7.9020	-3.0	-6.0	1.3304	-3.7	-17.8
2011 Ιαν./Jan.	8.9122	-1.6	-12.6	1.2779	-0.2	-13.4	7.8199	-1.0	-4.4	1.3417	0.9	-14.1
Φεβρ./Feb.	8.7882	-1.4	-11.7	1.2974	1.5	-11.6	7.8206	0.0	-3.4	1.3543	0.9	-12.3
Μάρτ./Mar.	8.8864	1.1	-8.6	1.2867	-0.8	-11.2	7.8295	0.1	-2.6	1.3854	2.3	-6.9
Απρ./Apr.	8.9702	0.9	-7.2	1.2977	0.9	-9.5	7.8065	-0.3	-1.6	1.3662	-1.4	-5.5
Μάιος/May	8.9571	-0.1	-7.3	1.2537	-3.4	-11.6	7.8384	0.4	-0.7	1.3437	-1.7	-6.9
Ιούν./Jun.	9.1125	1.7	-4.8	1.2092	-3.6	-12.2	7.8302	-0.1	-1.0	1.3567	1.0	-5.2
Ιούλ./Jul.	9.1340	0.2	-3.8	1.1766	-2.7	-12.6	7.7829	-0.6	-3.0	1.3249	-2.3	-9.2
Αύγ./Aug.	9.1655	0.3	-2.7	1.1203	-4.8	-16.5	7.7882	0.1	-1.8	1.3651	3.0	-4.8
Σεπτ./Sept.	9.1343	-0.3	-1.0	1.2005	7.2	-8.3	7.7243	-0.8	-2.4	1.3458	-1.4	-3.5
Οκτ./Oct.	9.1138	-0.2	-1.8	1.2295	2.4	-8.6	7.7474	0.3	-4.5	1.3525	0.5	-4.5
Νοέμ./Nov.	9.1387	0.3	-1.9	1.2307	0.1	-8.4	7.7868	0.5	-4.4	1.3414	-0.8	-2.9
Δεκ./Dec.	9.0184	-1.3	-0.4	1.2276	-0.3	-4.2	7.7451	-0.5	-2.0	1.3003	-3.1	-2.3
2012 Ιαν./Jan.	8.8503	-1.9	-0.7	1.2108	-1.4	-5.3	7.6752	-0.9	-1.9	1.2405	-4.6	-7.5

(1), (2), * : βλ. προηγούμενη σελίδα / (1), (2), * : see previous page

(%) Μεταβολή έναντι προηγούμενου έτους / Change over previous year

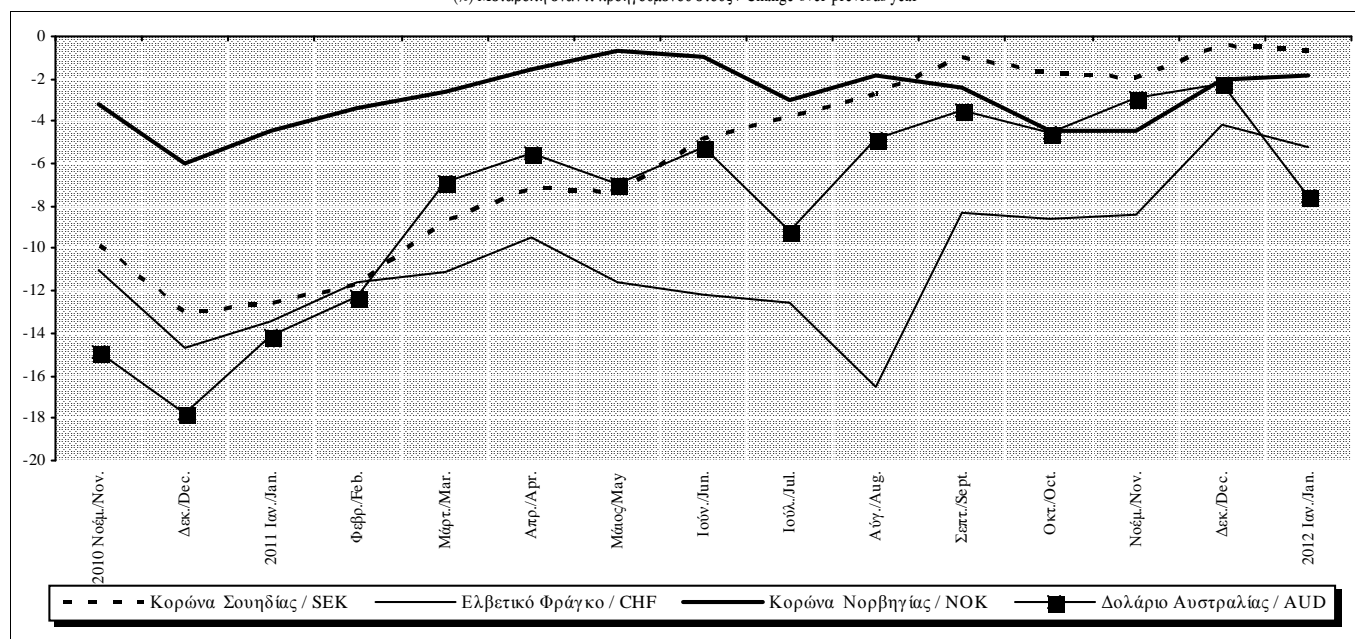

Πίνακας VI.4. ΔΕΙΚΤΕΣ ΔΙΕΘΝΩΝ ΤΙΜΩΝ ΕΜΠΟΡΕΥΜΑΤΩΝ ΣΕ ΔΟΛΑΡΙΑ (2005=100)

Table VI.4. WORLD COMMODITY PRICE INDICES IN USD (2005=100)

Περίοδος Period	Δείκτης Index				(% Μεταβολή έναντι προηγούμενης περιόδου (%) Change over previous period			
	Σύνολο(1) World(1)	Τρόφιμα Food	Μέταλλα Metals	Πετρέλαιο(2) Oil(2)	Σύνολο(1) World(1)	Τρόφιμα Food	Μέταλλα Metals	Πετρέλαιο(2) Oil(2)
2009	127.4	134.0	136.5	113.6	-15.7	-14.7	-19.2	-36.7
2010	161.0	149.4	202.3	146.3	26.4	11.5	48.2	28.7
2011	189.6	178.8	229.7	203.8	17.8	19.7	13.5	39.3
2010 I	150.4	138.7	191.1	140.8	6.9	1.7	14.5	2.2
II	155.5	140.1	200.8	144.5	3.3	1.0	5.0	2.6
III	158.6	150.5	193.2	140.4	2.0	7.4	-3.8	-2.9
IV	179.4	168.2	224.2	159.5	13.2	11.8	16.0	13.6
2011 I	200.4	185.6	248.6	192.7	11.7	10.3	10.9	20.9
II	199.3	186.5	241.7	215.2	-0.5	0.5	-2.8	11.7
III	190.7	179.1	233.0	206.6	-4.3	-4.0	-3.6	-4.0
IV	168.0	163.8	195.4	200.8	-11.9	-8.5	-16.1	-2.8
2010 Ιουλ./Jul.	151.1	143.9	179.4	137.3	1.5	5.4	-1.9	-0.1
Αύγ./Aug.	160.3	151.4	198.0	140.9	6.1	5.2	10.4	2.6
Σεπτ./Sept.	164.3	156.1	202.2	142.9	2.5	3.1	2.1	1.4
Οκτ./Oct.	173.1	163.2	216.3	152.3	5.4	4.5	7.0	6.6
Νοέμ./Nov.	177.6	165.0	222.7	157.4	2.6	1.1	3.0	3.3
Δεκ./Dec.	187.6	176.4	233.6	168.6	5.6	6.9	4.9	7.2
2011 Ιαν./Jan.	196.6	183.2	245.5	176.9	4.8	3.9	5.1	4.9
Φεβρ./Feb.	204.0	189.3	256.2	191.0	3.8	3.3	4.4	8.0
Μάρτ./Mar.	200.5	184.3	244.2	210.2	-1.7	-2.6	-4.7	10.1
Απρ./Apr.	205.2	190.9	250.1	226.2	2.3	3.6	2.4	7.6
Μάιος/May	198.2	187.0	239.5	210.3	-3.4	-2.0	-4.2	-7.1
Ιούν./Jun.	194.4	181.6	235.7	209.0	-1.9	-2.9	-1.6	-0.6
Ιουλ./Jul.	195.2	180.3	242.2	213.9	0.4	-0.7	2.8	2.4
Αύγ./Aug.	191.5	181.7	232.8	202.2	-1.9	0.8	-3.9	-5.5
Σεπτ./Sept.	185.4	175.3	224.1	203.7	-3.2	-3.5	-3.7	0.7
Οκτ./Oct.	171.8	165.5	200.9	201.1	-7.3	-5.6	-10.4	-1.3
Νοέμ./Nov.	167.6	164.4	193.3	203.0	-2.4	-0.7	-3.8	0.9
Δεκ./Dec.	164.7	161.5	192.1	198.3	-1.7	-1.8	-0.6	-2.3

Πηγή / Source: IFS, Commodity Prices.

(1) Ο δείκτης δεν περιλαμβάνει καύσιμα και πολύτιμα μέταλλα /The index does not include fuel and precious metals.

(2) UK Brent.

(%) Μεταβολή έναντι προηγούμενης περιόδου / Change over previous period

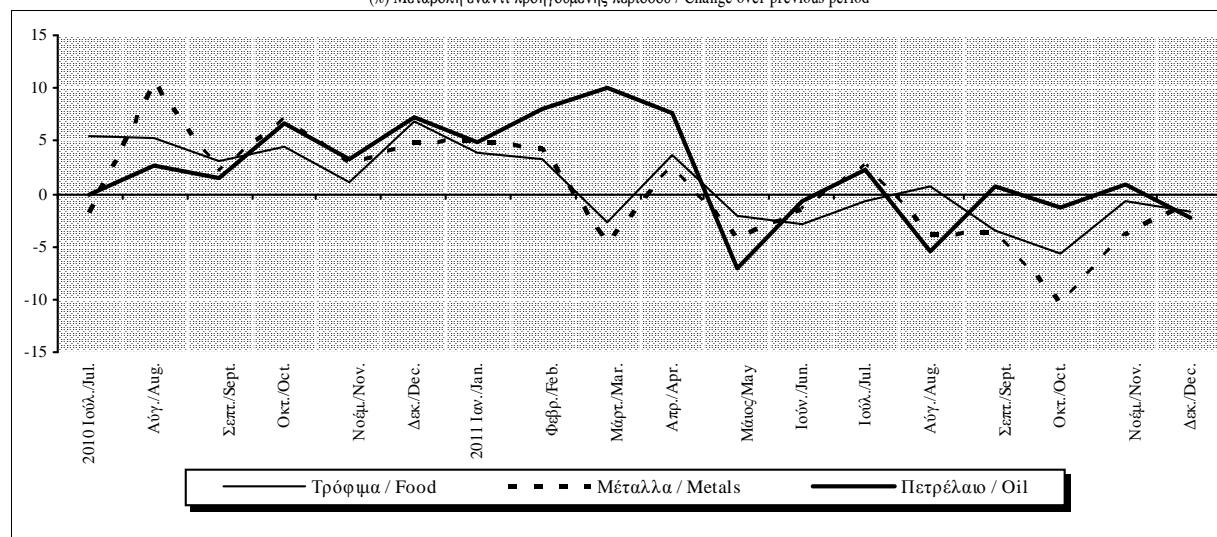

Πίνακας VI.5. ΔΕΙΚΤΕΣ ΔΙΕΘΝΩΝ ΤΙΜΩΝ ΕΜΠΟΡΕΥΜΑΤΩΝ ΣΕ ΕΥΡΩ (2005=100)

Table VI.5. WORLD COMMODITY PRICE INDICES IN EUROS (2005=100)

Περίοδος Period	Δείκτης Index				(% Μεταβολή έναντι προηγούμενης περιόδου (%) Change over previous period			
	Σύνολο(1) World(1)	Τρόφιμα Food	Μέταλλα Metals	Πετρέλαιο(2) Oil(2)	Σύνολο(1) World(1)	Τρόφιμα Food	Μέταλλα Metals	Πετρέλαιο(2) Oil(2)
2009	113.6	119.5	121.8	101.4	-11.1	-10.0	-14.8	-33.2
2010	151.1	140.2	189.9	137.3	32.9	17.3	55.9	35.4
2011	169.5	159.8	205.3	182.2	12.2	14.0	8.1	32.7
2010 I	135.3	124.7	171.9	126.7	14.3	8.7	22.3	9.3
II	152.2	137.2	196.5	141.5	12.5	10.0	14.3	11.7
III	152.8	145.0	186.2	135.3	0.4	5.7	-5.3	-4.4
IV	164.4	154.1	205.3	146.0	7.6	6.3	10.3	8.0
2011 I	182.2	168.8	226.1	175.3	10.9	9.6	10.1	20.0
II	172.3	161.2	209.0	186.0	-5.5	-4.5	-7.6	6.1
III	168.0	157.7	205.2	182.0	-2.5	-2.2	-1.8	-2.2
IV	155.1	151.2	180.3	185.3	-7.7	-4.2	-12.1	1.8
2010 Ιουλ./Jul.	147.2	140.2	174.8	133.8	-3.0	0.8	-6.2	-4.5
Αύγ./Aug.	154.7	146.1	191.0	135.9	5.1	4.2	9.3	1.6
Σεπτ./Sept.	156.4	148.6	192.5	136.1	1.1	1.7	0.8	0.1
Οκτ./Oct.	155.0	146.1	193.6	136.4	-0.9	-1.7	0.6	0.2
Νοέμ./Nov.	161.8	150.3	202.8	143.3	4.4	2.9	4.7	5.1
Δεκ./Dec.	176.6	166.0	219.8	158.7	9.2	10.5	8.4	10.7
2011 Ιαν./Jan.	183.1	170.6	228.6	164.7	3.7	2.8	4.0	3.8
Φεβρ./Feb.	186.0	172.5	233.5	174.1	1.6	1.1	2.1	5.7
Μάρτ./Mar.	178.2	163.8	217.0	186.8	-4.2	-5.1	-7.1	7.3
Απρ./Apr.	176.8	164.5	215.4	194.9	-0.8	0.4	-0.7	4.3
Μάιος/May	171.9	162.1	207.6	182.3	-2.8	-1.4	-3.6	-6.5
Ιούν./Jun.	168.1	157.0	203.8	180.7	-2.2	-3.2	-1.9	-0.9
Ιουλ./Jul.	170.3	157.3	211.2	186.6	1.3	0.1	3.7	3.3
Αύγ./Aug.	166.1	157.6	201.9	175.4	-2.4	0.2	-4.4	-6.0
Σεπτ./Sept.	167.5	158.4	202.5	184.0	0.8	0.5	0.3	4.9
Οκτ./Oct.	156.0	150.2	182.3	182.5	-6.9	-5.2	-9.9	-0.8
Νοέμ./Nov.	153.8	150.9	177.4	186.3	-1.4	0.4	-2.7	2.1
Δεκ./Dec.	155.5	152.5	181.3	187.2	1.1	1.0	2.2	0.5

Πηγή / Source: IFS, Commodity Prices.

(1) Ο δείκτης δεν περιλαμβάνει καύσιμα και πολύτιμα μέταλλα /The index does not include fuel and precious metals.

(2) UK Brent.

(%) Μεταβολή έναντι προηγούμενης περιόδου / Change over previous period

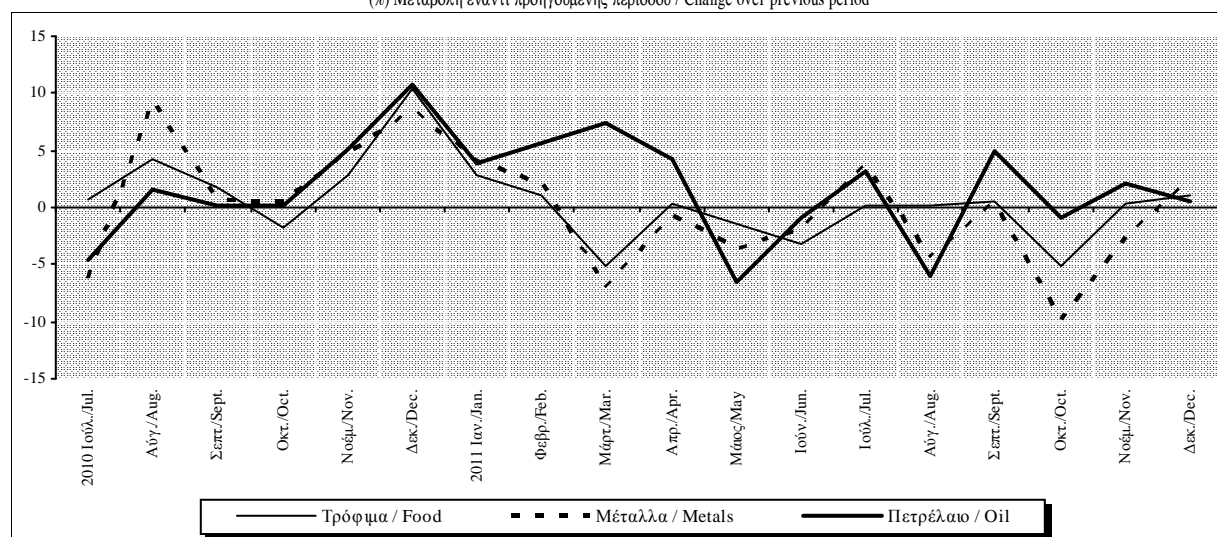

Πίνακας VI.6. ΣΥΝΟΠΤΙΚΟ ΙΣΟΖΥΓΙΟ ΠΛΗΡΩΜΩΝ (σε εκατ. ευρώ, καθαρή κίνηση) (1)

Table VI.6. SUMMARY BALANCE OF PAYMENTS (million euros, net flows) (1)

Περίοδος Period	Τρέχουσες Συναλλαγές (Α) Current Transactions (A)					Μεταβιβάσεις κεφαλαίου (3), (B) Capital transfers (3),(B)	Σύνολο (2) (Α) + (B) Total (2) (A) + (B)
	Σύνολο (2) Total (2)	Αγαθά Goods	Υπηρεσίες Services	Εισοδήματα (2) Income (2)	Τρέχουσες Μεταβιβάσεις Current transfers		
	2009	-25818,7	-30767,3	12640,2	-8984,3		
2010	-22975,6	-28279,6	13248,5	-8143,4	198,9	2071,5	-20904,1
2011	-21069,8	-27221,2	14638,7	-9066,5	579,2	2671,8	-18398,0
2010 I	-9432,4	-8221,6	1160,0	-1633,6	-737,2	148,3	-9284,1
II	-4160,3	-7044,5	3368,0	-2261,1	1777,2	-12,0	-4172,3
III	-2829,1	-7005,0	6744,5	-2218,9	-349,6	632,7	-2196,4
IV	-6553,8	-6008,4	1976,0	-2029,9	-491,5	1302,5	-5251,3
2011 I	-7216,9	-7609,5	996,2	-1815,4	1211,7	312,1	-6904,9
II	-5744,9	-6599,5	3542,1	-2470,3	-217,2	-1,9	-5746,8
III	-2129,9	-6782,2	7493,1	-2499,1	-341,7	841,9	-1288,0
IV	-5978,1	-6230,0	2607,3	-2281,7	-73,6	1519,7	-4458,3
2010 Ιούλ./Jul.	-1379,6	-2694,6	2321,8	-1010,9	4,1	664,2	-715,4
Αύγ./Aug.	-198,6	-2029,5	2561,1	-571,8	-158,4	-13,2	-211,7
Σεπτ./Sept.	-1251,0	-2281,0	1861,6	-636,2	-195,4	-18,3	-1269,3
Οκτ./Oct.	-2252,1	-2209,7	1000,2	-615,2	-427,5	-18,3	-2270,4
Νοέμ./Nov.	-2483,1	-2341,8	505,0	-564,7	-81,5	129,9	-2353,2
Δεκ./Dec.	-1818,6	-1456,9	470,7	-849,9	17,5	1190,9	-627,7
2011 Ιαν./Jan.	-2757,2	-3231,5	311,8	-518,3	680,8	-12,5	-2769,7
Φεβρ./Feb.	-1880,4	-2364,2	351,6	-529,5	661,7	338,2	-1542,2
Μάρτ./Mar.	-2579,3	-2013,7	332,8	-767,6	-130,8	-13,6	-2592,9
Απρ./Apr.	-2224,9	-2262,1	598,5	-544,7	-16,6	-6,9	-2231,8
Μάιος/May	-1922,2	-2251,3	1164,5	-692,6	-142,8	15,6	-1906,6
Ιούν./Jun.	-1597,8	-2086,1	1779,0	-1232,9	-57,8	-10,5	-1608,3
Ιούλ./Jul.	-879,5	-2561,1	2544,2	-893,2	30,6	254,1	-625,4
Αύγ./Aug.	-142,1	-2169,7	2825,4	-628,0	-169,7	579,9	437,9
Σεπτ./Sept.	-1108,4	-2051,5	2123,6	-977,9	-202,6	7,9	-1100,5
Οκτ./Oct.	-1503,3	-2096,3	1361,0	-598,6	-169,4	-8,7	-1512,0
Νοέμ./Nov.	-2302,7	-2177,7	638,4	-627,3	-136,0	733,7	-1569,0
Δεκ./Dec.	-2172,1	-1956,1	607,9	-1055,8	231,8	794,7	-1377,4

Πηγή: Τράπεζα της Ελλάδος / Source: Bank of Greece

(1) Εισροές (+), εκροές (-) / Inflows (+), outflows (-).

(2) Αναθεωρημένα στοιχεία από τον Ιανουάριο του 2006. Βλ. σημείωση (1) και (2) του Πίνακα VI.9. / Revised data as of Jan. 2006. See footnote (1) and (2) in Table VI.9.

(3) Περιλαμβάνει κυρίως μεταβιβάσεις κεφαλαίου από την ΕΕ / It primarily includes capital transfers from the EU.

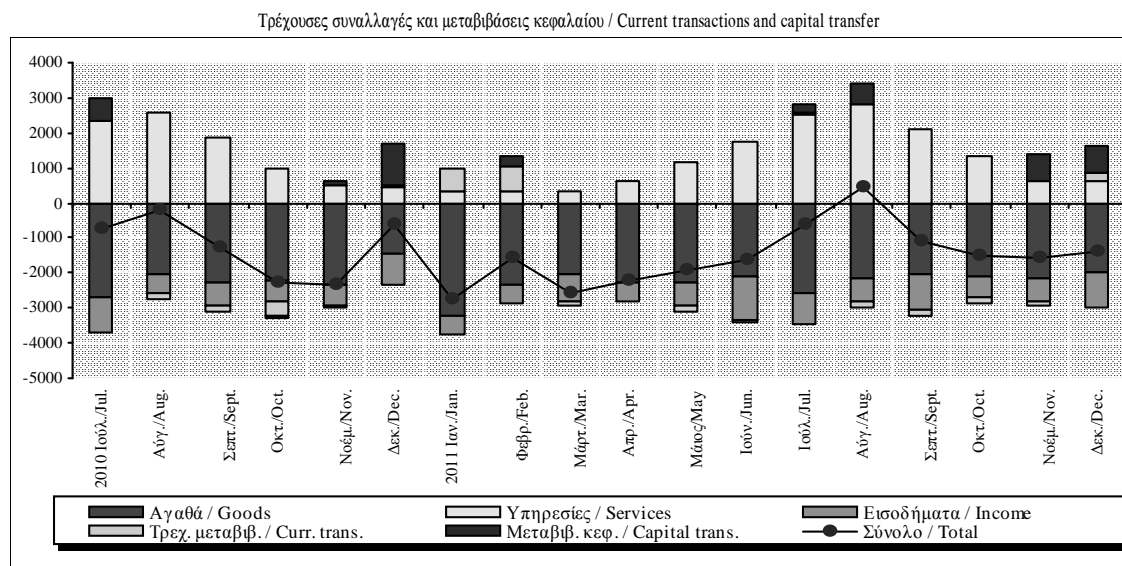

Πίνακας VI.6. ΣΥΝΟΠΤΙΚΟ ΙΣΟΖΥΓΙΟ ΠΛΗΡΩΜΩΝ (σε εκατ. ευρώ, καθαρή κίνηση) (1) (συνέχεια)

Table VI.6. SUMMARY BALANCE OF PAYMENTS (million euros, net flows) (1) (continued)

Περίοδος Period	Κίνηση χρηματοδοτικών μέσων, (Γ) Financial transactions (C)						Τακτοποιητέα Στοιχεία (7), (Δ) Errors and omissions (7), (D)
	Σύνολο (5) Total (5)	Άμεσες Επενδύσεις (5) Direct investment (5)	Επενδύσεις Χαρτοφυλακίου Portfolio investment	Χρημ/κά παράγωγα Financial derivatives	Λοιπές Επενδύσεις Other investment	Συν/κά διαθέσιμα (6) Reserve assets (6)	
2009	24395,4	274,5	23465,5	-801,7	1563,1	-106,0	-594,1
2010	21323,5	-457,4	-21230,7	375,7	42538,8	97,0	-419,4
2011	17867,0	25,1	-16650,3	-648,0	35166,2	-26,0	531,0
2010 I	8932,2	430,5	5529,6	-615,4	3611,5	-24,0	351,9
II	4755,1	-524,6	-10230,1	331,5	15076,3	102,0	-582,8
III	2691,9	-350,3	-14022,1	741,6	16270,8	52,0	-495,5
IV	4944,3	-12,9	-2508,0	-82,0	7580,2	-33,0	307,1
2011 I	6506,1	-582,2	-5666,0	-389,4	13100,7	43,0	398,8
II	6060,2	-666,2	-3388,6	-264,1	10426,0	-47,0	-313,4
III	2493,5	-353,9	-4966,3	29,8	7873,9	-90,0	-1205,5
IV	2807,2	1627,4	-2629,5	-24,4	3765,6	68,0	1651,1
2010 Ιούλ./Jul.	1277,1	105,0	-1619,0	405,7	2366,5	19,0	-561,8
Αύγ./Aug.	778,7	-280,2	-12164,1	283,9	12935,1	4,0	-567,0
Σεπτ./Sept.	636,1	-175,1	-239,0	52,0	969,2	29,0	633,2
Οκτ./Oct.	2522,7	-71,6	-2338,0	30,1	4891,2	11,0	-252,3
Νοέμ./Nov.	2282,9	164,8	-3463,0	-45,9	5661,0	-34,0	70,3
Δεκ./Dec.	138,6	-106,1	3292,9	-66,2	-2971,9	-10,0	489,1
2011 Ιαν./Jan.	2148,2	-112,2	-828,5	-97,5	3122,4	64,0	621,6
Φεβρ./Feb.	1488,6	-208,8	784,8	10,7	939,0	-37,0	53,5
Μάρτ./Mar.	2869,3	-261,3	-5622,2	-302,6	9039,3	16,0	-276,3
Απρ./Apr.	2369,0	-121,0	767,9	-135,4	1909,5	-52,0	-137,2
Μάιος/May	2284,0	136,3	-4229,1	-86,2	6453,0	10,0	-377,4
Ιούν./Jun.	1407,2	-681,5	72,6	-42,5	2063,5	-5,0	201,1
Ιούλ./Jul.	1131,3	-40,5	271,3	33,7	885,8	-19,0	-505,9
Αύγ./Aug.	-55,1	-119,6	-1855,6	-8,2	1900,2	28,0	-382,7
Σεπτ./Sept.	1417,4	-193,8	-3382,0	4,3	5087,9	-99,0	-316,8
Οκτ./Oct.	1059,0	-143,2	-1223,0	14,6	2345,7	65,0	452,9
Νοέμ./Nov.	1034,4	-124,7	-1253,0	-49,6	2409,7	52,0	534,6
Δεκ./Dec.	713,8	1895,4	-153,5	10,7	-989,8	-49,0	663,6

Πηγή: Τράπεζα της Ελλάδος / Source: Bank of Greece

(1) βλ. προηγούμενη σελίδα / (1) see previous page

(5) Βλ. σημείωση (2) Πίνακα VII.1. / See footnote (2) in Table VII.1.

(6) Αύξηση (-), μείωση (+) / Increase(-), decrease (+).

(7) A+B+Γ+Δ=0 / A+B+C+D=0.

Κίνηση χρηματοδοτικών μέσων / Financial transactions

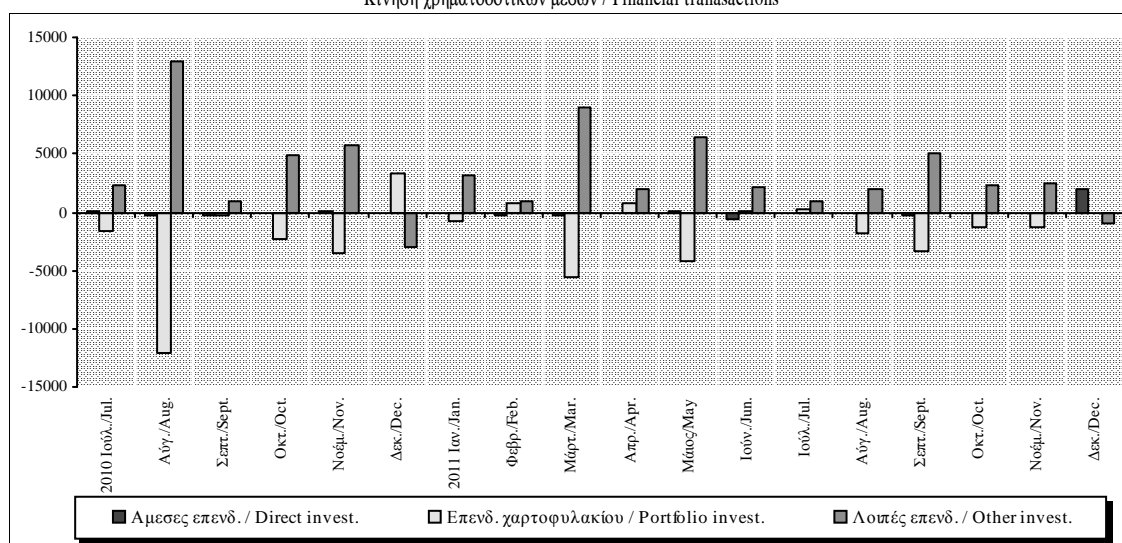

Πίνακας VI.7. ΣΥΝΟΠΤΙΚΟ ΕΜΠΟΡΙΚΟ ΙΣΟΖΥΓΙΟ: ΕΞΑΓΩΓΕΣ ΚΑΙ ΕΙΣΑΓΩΓΕΣ ΑΓΑΘΩΝ (σε εκατ. ευρώ)

Table VI.7. SUMMARY TRADE ACCOUNT: EXPORTS AND IMPORTS OF GOODS (million euros)

Περίοδος Period	Σύνολο Total			Εμπορικό ισοζύγιο χωρίς καύσιμα Non-oil trade balance			Ισοζύγιο καυσίμων Oil trade balance		
	Ισοζύγιο Balance	Εξαγωγές Exports	Εισαγωγές Imports	Ισοζύγιο Balance	Εξαγωγές Exports	Εισαγωγές Imports	Ισοζύγιο Balance	Εξαγωγές Exports	Εισαγωγές Imports
	2009	-30767,3	15318,0	46085,3	-23170,8	12254,8	35425,5	-7596,5	3063,2
2010	-28279,6	17081,5	45361,0	-19652,4	12131,5	31783,9	-8627,1	4950,0	13577,1
2011	-27221,2	20233,0	47454,1	-16094,2	14045,3	30139,5	-11126,9	6187,7	17314,6
2010 I	-8221,6	3566,2	11787,8	-5524,6	2741,9	8266,5	-2697,0	824,3	3521,3
II	-7044,5	4227,0	11271,4	-5298,9	2924,5	8223,4	-1745,6	1302,4	3048,0
III	-7005,0	4395,4	11400,4	-4390,7	3158,4	7549,2	-2614,3	1237,0	3851,3
IV	-6008,4	4893,0	10901,4	-4438,1	3306,7	7744,8	-1570,3	1586,3	3156,6
2011 I	-7609,5	4329,3	11938,8	-4278,0	3194,6	7472,6	-3331,5	1134,7	4466,2
II	-6599,5	5137,6	11737,1	-4340,0	3457,4	7797,4	-2259,5	1680,2	3939,7
III	-6782,2	5586,7	12368,9	-3951,1	3818,2	7769,3	-2831,1	1768,5	4599,6
IV	-6230,0	5179,4	11409,4	-3525,1	3575,2	7100,3	-2704,8	1604,2	4309,1
2010 Ιουλ./Jul.	-2694,6	1542,8	4237,4	-1669,8	1085,4	2755,2	-1024,8	457,4	1482,2
Αύγ./Aug.	-2029,5	1358,1	3387,7	-1305,6	948,1	2253,7	-724,0	410,0	1134,0
Σεπτ./Sept.	-2281,0	1494,4	3775,4	-1415,4	1124,9	2540,3	-865,5	369,6	1235,1
Οκτ./Oct.	-2209,7	1511,1	3720,8	-1449,5	1085,3	2534,8	-760,2	425,8	1186,0
Νοέμ./Nov.	-2341,8	1512,9	3854,8	-1542,5	1045,3	2587,9	-799,3	467,6	1266,9
Δεκ./Dec.	-1456,9	1869,0	3325,9	-1446,1	1176,1	2622,2	-10,8	692,9	703,7
2011 Ιαν./Jan.	-3231,5	1398,6	4630,2	-1565,1	988,4	2553,6	-1666,4	410,2	2076,6
Φεβρ./Feb.	-2364,2	1225,9	3590,1	-1298,1	1003,7	2301,8	-1066,1	222,2	1288,3
Μάρτ./Mar.	-2013,7	1704,7	3718,5	-1414,7	1202,4	2617,2	-599,0	502,3	1101,3
Απρ./Apr.	-2262,1	1606,8	3869,0	-1212,8	1078,6	2291,5	-1049,3	528,2	1577,5
Μάιος/May	-2251,3	1789,3	4040,6	-1578,5	1200,6	2779,1	-672,8	588,7	1261,5
Ιούν./Jun.	-2086,1	1741,4	3827,5	-1548,7	1178,1	2726,8	-537,4	563,3	1100,7
Ιούλ./Jul.	-2561,1	1878,6	4439,7	-1476,9	1188,0	2664,9	-1084,2	690,5	1774,8
Αύγ./Aug.	-2169,7	1834,8	4004,4	-1210,1	1213,8	2423,8	-959,6	621,0	1580,6
Σεπτ./Sept.	-2051,5	1873,4	3924,8	-1264,2	1416,4	2680,5	-787,3	457,0	1244,3
Οκτ./Oct.	-2096,3	1790,9	3887,1	-1166,0	1204,4	2370,4	-930,2	586,5	1516,7
Νοέμ./Nov.	-2177,7	1749,2	3926,8	-1073,4	1267,8	2341,2	-1104,3	481,4	1585,7
Δεκ./Dec.	-1956,1	1639,4	3595,4	-1285,7	1103,0	2388,7	-670,3	536,4	1206,7

Πηγή: Τράπεζα της Ελλάδος / Source: Bank of Greece

Εμπορικό Ισοζύγιο / Trade Balance

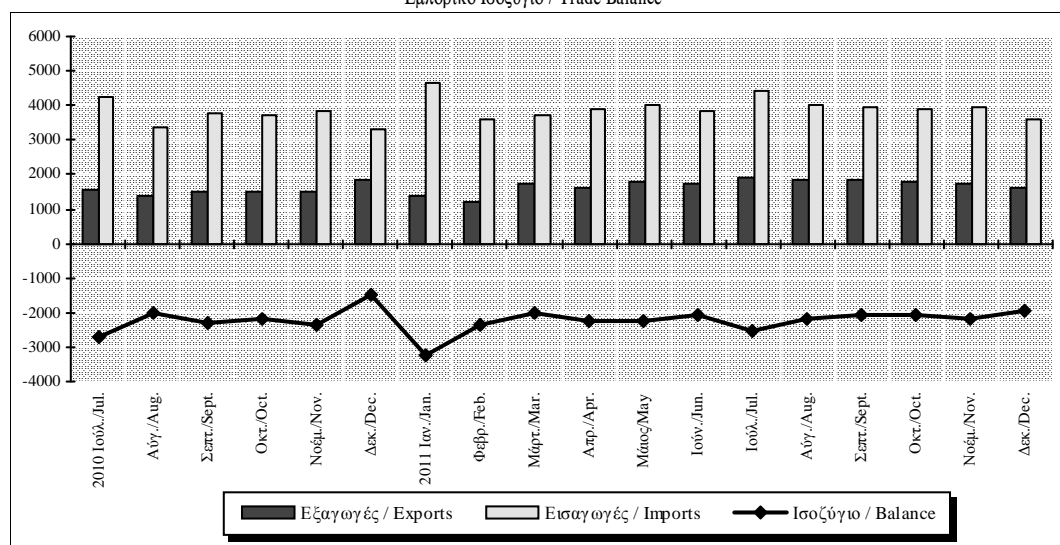

Πίνακας VI.8. ΣΥΝΟΠΤΙΚΟ ΙΣΟΖΥΓΙΟ ΥΠΗΡΕΣΙΩΝ (σε εκατ. ευρώ)

Table VI.8. SUMMARY SERVICES BALANCE (million euros)

Περίοδος Period	Σύνολο Total			Ταξιδιωτικό Travel			Μεταφορές Transportation			Λοιπές Υπηρεσίες Other Services		
	Ισοζύγιο Balance	Εισπράξεις Receipts	Πληρωμές Payments	Ισοζύγιο Balance	Εισπράξεις Receipts	Πληρωμές Payments	Ισοζύγιο Balance	Εισπράξεις Receipts	Πληρωμές Payments	Ισοζύγιο Balance	Εισπράξεις Receipts	Πληρωμές Payments
	2009	12640,2	26983,3	14343,2	7975,6	10400,3	2424,6	6478,8	13552,2	7073,4	-1814,2	3030,9
2010	13248,5	28477,8	15229,4	7455,2	9611,3	2156,0	7263,0	15418,4	8155,4	-1469,8	3448,1	4917,9
2011	14638,7	28624,1	13985,4	8246,1	10519,6	2273,5	6863,4	14096,6	7233,2	-470,8	4007,9	4478,7
2010 I	1160,0	4915,0	3754,9	-36,6	476,6	513,2	1594,8	3675,4	2080,5	-398,2	763,0	1161,2
II	3368,0	7221,5	3853,5	1811,9	2374,8	563,0	2018,2	4049,4	2031,2	-462,0	797,3	1259,3
III	6744,5	10571,2	3826,8	5076,9	5651,5	574,6	1966,0	4034,0	2068,0	-298,4	885,7	1184,2
IV	1976,0	5770,1	3794,2	603,1	1108,4	505,3	1684,0	3659,6	1975,6	-311,2	1002,1	1313,3
2011 I	996,2	4635,3	3639,0	-63,9	466,7	530,5	1480,0	3340,9	1860,9	-419,9	827,6	1247,5
II	3542,1	7097,7	3555,6	2087,8	2621,0	533,3	1633,9	3536,6	1902,8	-179,5	940,0	1119,6
III	7493,1	11016,7	3523,6	5519,6	6246,0	726,4	1876,9	3670,1	1793,2	96,6	1100,6	1004,0
IV	2607,3	5874,4	3267,1	702,6	1185,9	483,3	1872,6	3548,9	1676,3	32,1	1139,6	1107,6
2010 Ιούλ./Jul.	2321,8	3673,5	1351,7	1727,9	1929,5	201,6	723,4	1438,2	714,8	-129,5	305,8	435,3
Αύγ./Aug.	2561,1	3770,1	1209,0	2021,6	2232,9	211,2	613,2	1278,6	665,4	-73,7	258,6	332,3
Σεπτ./Sept.	1861,6	3127,6	1266,1	1327,4	1489,1	161,7	629,4	1317,2	687,8	-95,2	321,3	416,5
Οκτ./Oct.	1000,2	2308,1	1307,8	558,9	743,5	184,6	616,0	1252,6	636,5	-174,7	312,0	486,7
Νοέμ./Nov.	505,0	1716,0	1211,0	51,5	211,1	159,6	502,8	1172,2	669,4	-49,3	332,7	382,0
Δεκ./Dec.	470,7	1746,1	1275,4	-7,2	153,8	161,0	565,1	1234,8	669,7	-87,2	357,4	444,7
2011 Ιαν./Jan.	311,8	1557,3	1245,5	-70,1	147,1	217,2	481,3	1132,0	650,7	-99,4	278,2	377,6
Φεβρ./Feb.	351,6	1471,0	1119,4	-20,1	140,2	160,2	481,4	1069,1	587,7	-109,7	261,7	371,4
Μάρτ./Mar.	332,8	1607,0	1274,2	26,3	179,4	153,1	517,3	1139,8	622,5	-210,8	287,7	498,5
Απρ./Apr.	598,5	1756,5	1158,0	158,9	352,8	193,9	503,5	1120,1	616,6	-63,9	283,6	347,5
Μάιος/May	1164,5	2393,6	1229,1	696,7	873,9	177,2	527,1	1182,1	655,0	-59,3	337,5	396,9
Ιούν./Jun.	1779,0	2947,6	1168,6	1232,1	1394,3	162,2	603,3	1234,4	631,2	-56,4	318,9	375,2
Ιούλ./Jul.	2544,2	3772,6	1228,4	1977,6	2207,8	230,2	588,5	1205,6	617,1	-21,9	359,1	381,0
Αύγ./Aug.	2825,4	4033,0	1207,6	2089,6	2427,9	338,2	638,0	1223,5	585,5	97,8	381,6	283,8
Σεπτ./Sept.	2123,6	3211,2	1087,6	1452,4	1610,3	157,9	650,5	1241,0	590,5	20,7	359,9	339,2
Οκτ./Oct.	1361,0	2400,0	1039,0	683,3	854,9	171,6	633,8	1154,1	520,3	43,9	391,0	347,1
Νοέμ./Nov.	638,4	1708,5	1070,1	59,5	184,7	125,2	599,5	1181,8	582,3	-20,7	341,9	362,6
Δεκ./Dec.	607,9	1765,9	1158,0	-40,3	146,3	186,5	639,3	1212,9	573,7	8,9	406,7	397,8

Πηγή: Τράπεζα της Ελλάδος / Source: Bank of Greece

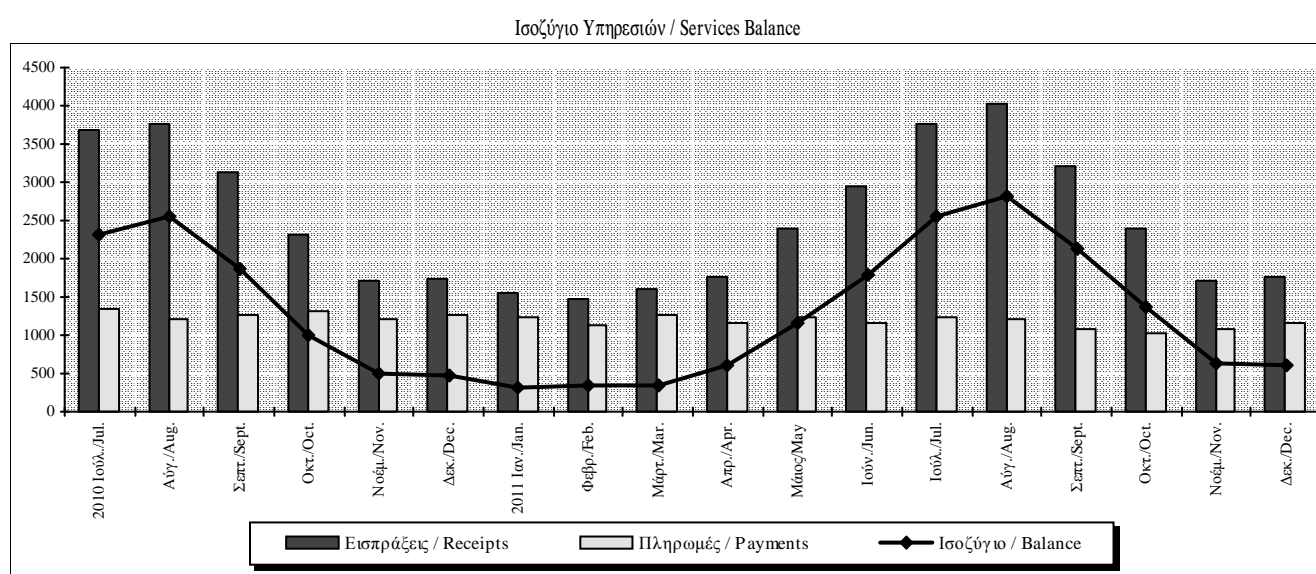

Πίνακας VI.9. ΣΥΝΟΠΤΙΚΟ ΙΣΟΖΥΓΙΟ ΕΙΣΟΔΗΜΑΤΩΝ (σε εκατ. ευρώ)

Table VI.9. SUMMARY INCOME BALANCE (million euros)

Περίοδος Period	Σύνολο (1) Total (1)			Αμοιβές, μισθοί Compensation of employees			Τόκοι (1) Interest (1)			Μερίσματα, κέρδη και λοιπά εισοδήματα (2) Dividends, profits and other income (2)		
	Ισοζύγιο	Εισπράξεις	Πληρωμές	Ισοζύγιο	Εισπράξεις	Πληρωμές	Ισοζύγιο	Εισπράξεις	Πληρωμές	Ισοζύγιο	Εισπράξεις	Πληρωμές
	Balance	Receipts	Payments	Balance	Receipts	Payments	Balance	Receipts	Payments	Balance	Receipts	Payments
2009	-8984,3	4282,9	13267,2	-117,4	294,6	411,9	-8495,5	3423,2	11918,7	-371,4	565,1	936,5
2010	-8143,4	3571,9	11715,2	-177,9	199,7	377,6	-8533,4	2988,6	11522,0	568,0	383,7	-184,3
2011	-9066,5	3339,4	12405,9	-282,0	188,0	470,0	-9922,2	2777,1	12699,3	1137,6	374,3	-763,4
2010 I	-1633,6	948,3	2581,9	-42,6	52,1	94,8	-2007,1	801,1	2808,1	416,1	95,1	-321,0
II	-2261,1	842,0	3103,0	-46,5	48,0	94,5	-2153,6	714,6	2868,2	-61,0	79,4	140,3
III	-2218,9	932,8	3151,6	-40,4	51,8	92,3	-2187,0	760,2	2947,2	8,6	120,8	112,2
IV	-2029,9	848,8	2878,7	-48,4	47,6	96,0	-2185,7	712,7	2898,5	204,2	88,5	-115,8
2011 I	-1815,4	791,9	2607,3	-57,4	45,0	102,4	-2161,3	664,1	2825,5	403,4	82,8	-320,6
II	-2470,3	798,0	3268,3	-65,5	49,2	114,7	-2526,0	655,5	3181,5	121,2	93,3	-27,9
III	-2499,1	849,1	3348,2	-79,2	43,9	123,1	-2651,4	706,9	3358,3	231,5	98,3	-133,2
IV	-2281,7	900,3	3182,1	-79,8	49,9	129,7	-2583,5	750,5	3334,0	381,5	99,9	-281,6
2010 Ιουλ./Jul.	-1010,9	334,6	1345,5	-13,4	18,1	31,6	-817,4	283,7	1101,1	-180,1	32,8	212,9
Αύγ./Aug.	-571,8	285,1	856,9	-14,6	16,0	30,6	-615,8	243,1	858,9	58,6	26,0	-32,6
Σεπτ./Sept.	-636,2	313,0	949,2	-12,4	17,7	30,1	-753,8	233,4	987,2	130,1	61,9	-68,1
Οκτ./Oct.	-615,2	279,0	894,2	-10,8	16,2	27,0	-662,5	239,3	901,8	58,1	23,5	-34,6
Νοέμ./Nov.	-564,7	272,7	837,4	-17,5	14,9	32,4	-657,4	230,1	887,5	110,1	27,7	-82,5
Δεκ./Dec.	-849,9	297,2	1147,1	-20,1	16,5	36,6	-865,9	243,4	1109,2	36,0	37,3	1,3
2011 Ιαν./Jan.	-518,3	279,3	797,6	-17,8	13,4	31,2	-617,8	239,2	857,0	117,3	26,6	-90,7
Φεβρ./Feb.	-529,5	257,8	787,4	-16,5	13,8	30,3	-656,8	218,0	874,8	143,8	26,0	-117,8
Μάρτ./Mar.	-767,6	254,7	1022,4	-23,2	17,7	40,9	-886,8	206,9	1093,7	142,3	30,1	-112,2
Απρ./Apr.	-544,7	250,8	795,6	-21,9	15,7	37,6	-636,7	210,8	847,5	113,9	24,4	-89,5
Μάιος/May	-692,6	286,8	979,5	-23,5	18,2	41,7	-669,4	224,5	893,9	0,3	44,1	43,9
Ιούν./Jun.	-1232,9	260,4	1493,2	-20,1	15,4	35,4	-1219,9	220,2	1440,1	7,0	24,8	17,7
Ιουλ./Jul.	-893,2	291,7	1184,9	-21,3	16,9	38,3	-840,2	245,2	1085,5	-31,6	29,6	61,2
Αύγ./Aug.	-628,0	278,0	906,1	-28,5	13,2	41,6	-724,5	226,0	950,4	124,9	38,9	-86,0
Σεπτ./Sept.	-977,9	279,4	1257,3	-29,4	13,8	43,2	-1086,7	235,7	1322,4	138,2	29,8	-108,4
Οκτ./Oct.	-598,6	293,0	891,6	-28,0	13,7	41,7	-684,3	251,0	935,3	113,7	28,3	-85,4
Νοέμ./Nov.	-627,3	277,3	904,7	-22,8	17,0	39,8	-733,0	225,5	958,5	128,4	34,8	-93,6
Δεκ./Dec.	-1055,8	330,0	1385,8	-29,0	19,2	48,2	-1166,2	274,0	1440,2	139,5	36,9	-102,6

Πηγή: Τράπεζα της Ελλάδος / Source: Bank of Greece

(1) Αναθεωρημένα στοιχεία από τον Ιανουάριο του 2003. Περιλαμβάνονται οι δεδουλευμένοι και όχι οι καταβληθέντες τόκοι ομολόγων, ενώ καταγράφονται ακριβέστερα οι τόκοι που καταβάλλονται σε μη κατοίκους. / Revised data as of January 2003. Interest on bonds is recorded on an accruals basis and not on the basis of interest actually paid; also, the amount of interest paid to non-residents is recorded more accurately.

(2) Αναθεωρημένα στοιχεία από τον Ιανουάριο του 2006. Περιλαμβάνονται τα επανεπενδυθέντα (μη διανεμηθέντα) κέρδη από άμεσες επενδύσεις. / Revised data as of January 2006. Reinvested (undistributed) earnings from direct investment are included.

Ισοζύγιο Εισοδημάτων / Income Balance

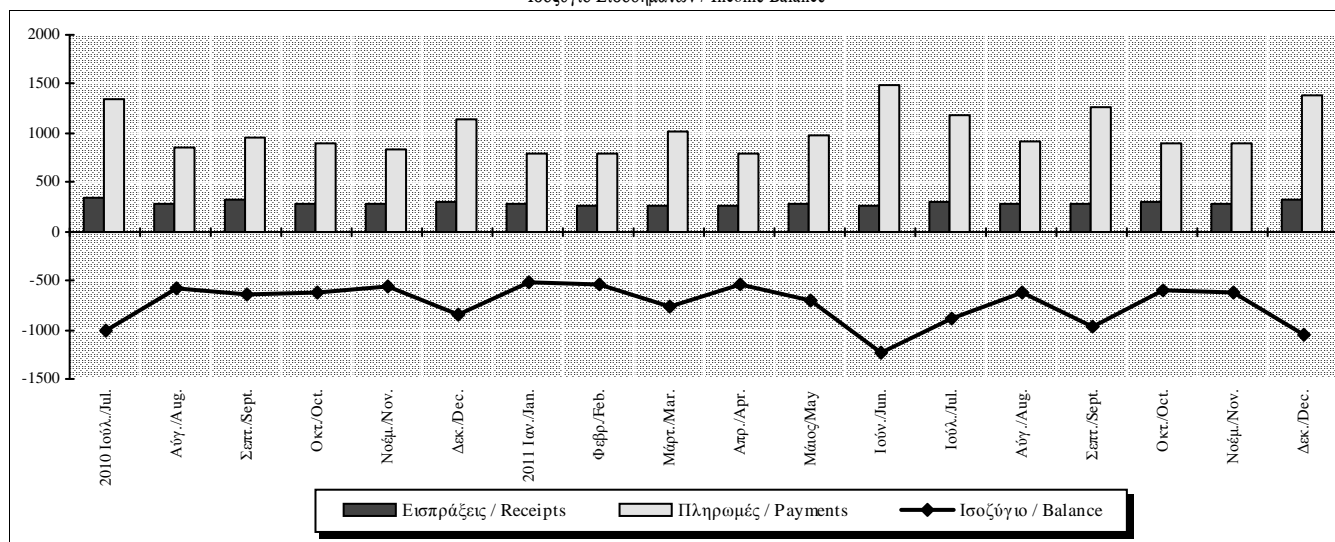

Πίνακας VI.10. ΣΥΝΟΠΤΙΚΟ ΙΣΟΖΥΓΙΟ ΜΕΤΑΒΙΒΑΣΕΩΝ (σε εκατ. ευρώ)

Table VI.10. SUMMARY TRANSFERS BALANCE (million euros)

Περίοδος Period	Συνολικές τρέχουσες μεταβιβάσεις Total current transfers			Συνολικές μεταβιβάσεις κεφαλαίου Total capital transfers			Μεταβιβάσεις γενικής κυβέρνησης General government transfers		
	Ισοζύγιο Balance	Εισπράξεις Receipts	Πληρωμές Payments	Ισοζύγιο Balance	Εισπράξεις Receipts	Πληρωμές Payments	Ισοζύγιο Balance	Εισπράξεις (1) Receipts (1)	Πληρωμές (2) Payments (2)
	2009	1292,6	5380,7	4088,1	2017,4	2328,1	310,7	2967,1	5661,1
2010	198,9	4654,3	4455,4	2071,5	2356,2	284,7	2551,7	5427,8	2876,2
2011	579,2	4435,0	3855,8	2671,8	2932,7	260,8	3555,3	6053,4	2498,1
2010 I	-737,2	598,4	1335,7	148,3	226,6	78,2	-599,3	371,7	971,0
II	1777,2	2686,0	908,7	-12,0	48,1	60,1	1822,1	2344,5	522,4
III	-349,6	725,1	1074,8	632,7	704,0	71,3	409,7	1063,1	653,4
IV	-491,5	644,8	1136,3	1302,5	1377,5	75,1	919,1	1648,5	729,4
2011 I	1211,7	2508,7	1296,9	312,1	370,7	58,6	1662,9	2574,6	911,7
II	-217,2	578,6	795,9	-1,9	57,0	58,9	-135,8	299,9	435,7
III	-341,7	618,2	959,9	841,9	914,4	72,5	572,1	1170,3	598,2
IV	-73,6	729,5	803,1	1519,7	1590,6	70,8	1456,1	2008,6	552,5
2010 Ιουλ./Jul.	4,1	342,7	338,6	664,2	683,9	19,7	690,0	899,0	209,0
Αύγ./Aug.	-158,4	228,3	386,7	-13,2	11,7	24,9	-88,0	128,1	216,1
Σεπτ./Sept.	-195,4	154,1	349,4	-18,3	8,3	26,6	-192,3	36,0	228,3
Οκτ./Oct.	-427,5	191,5	619,0	-18,3	9,6	27,9	-423,5	70,6	494,2
Νοέμ./Nov.	-81,5	157,9	239,4	129,9	151,6	21,7	68,6	182,6	114,0
Δεκ./Dec.	17,5	295,3	277,9	1190,9	1216,4	25,5	1274,1	1395,3	121,3
2011 Ιαν./Jan.	680,8	1097,4	416,6	-12,5	5,8	18,3	768,9	1017,0	248,1
Φεβρ./Feb.	661,7	1271,0	609,3	338,2	355,8	17,6	1009,1	1527,3	518,3
Μάρτ./Mar.	-130,8	140,3	271,0	-13,6	9,1	22,7	-115,1	30,2	145,3
Απρ./Apr.	-16,6	235,8	252,4	-6,9	8,3	15,2	14,3	138,1	123,8
Μάιος/May	-142,8	146,6	289,4	15,6	38,7	23,1	-99,3	68,3	167,6
Ιούν./Jun.	-57,8	196,2	254,0	-10,5	10,1	20,6	-50,7	93,5	144,3
Ιουλ./Jul.	30,6	339,4	308,8	254,1	271,7	17,6	283,8	494,9	211,1
Αύγ./Aug.	-169,7	142,2	311,9	579,9	604,8	24,9	458,6	630,8	172,3
Σεπτ./Sept.	-202,6	136,7	339,3	7,9	37,9	30,0	-170,3	44,6	214,9
Οκτ./Oct.	-169,4	179,2	348,6	-8,7	15,1	23,7	-154,8	96,8	251,6
Νοέμ./Nov.	-136,0	140,9	276,9	733,7	754,7	21,0	600,2	794,6	194,4
Δεκ./Dec.	231,8	409,4	177,5	794,7	820,8	26,1	1010,7	1117,2	106,5

Πηγή: Τράπεζα της Ελλάδος / Source: Bank of Greece

(1) Περιλαμβάνει κυρίως εισπράξεις, τρέχουσες και κεφαλαίου, από την ΕΕ / It primarily includes receipts, current and capital, from the EU.

(2) Περιλαμβάνει κυρίως πληρωμές, τρέχουσες και κεφαλαίου, προς την ΕΕ / It primarily includes payments, current and capital, to the EU.

Τρέχουσες μεταβιβάσεις / Current transfers

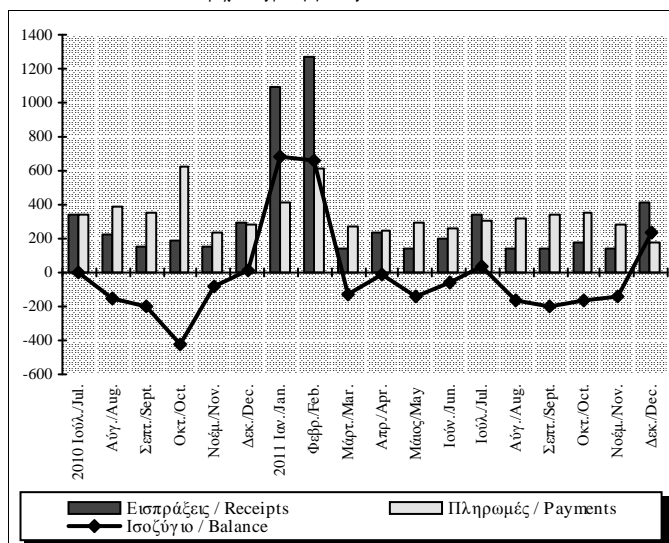

Μεταβιβάσεις κεφαλαίου / Capital transfers

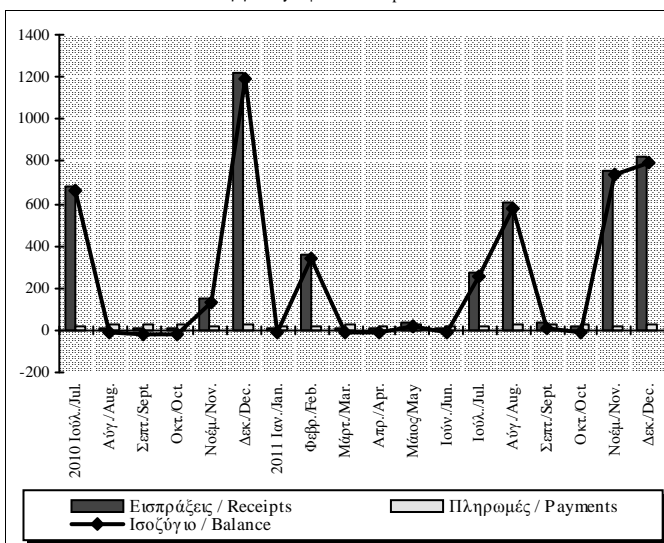

Πίνακας VI.11. ΚΙΝΗΣΗ ΧΡΗΜΑΤΟΔΟΤΙΚΩΝ ΜΕΣΩΝ (σε εκατ. ευρώ, καθαρή κίνηση) (1)

Table VI.11. FINANCIAL TRANSACTIONS (million euros, net flows) (1)

Περίοδος Period	Άμεσες Επενδύσεις (2) Direct investment (2)			Επενδύσεις Χαρτοφυλακίου Portfolio investment			Χρηματο- οικονομικά παράγωγα Financial Derivatives	Λοιπές Επενδύσεις Other investment			
	Σύνολο Total	Επενδύσεις κατοίκων στο εξωτερικό Residents' investment	Επενδύσεις μη κατοίκων στην Ελλάδα Non- residents' invest. at	Σύνολο Total	Απαιτήσεις Assets	Υποχρεώσεις Liabilities		Σύνολο Total	Απαιτήσεις Assets	Υποχρεώσεις / Liabilities	Από τις οποίες, γενικής κυβέρνησης From which, general government
2009	274,5	-1479,3	1753,8	23465,5	-8112,9	31578,4	-801,7	1563,1	-23875,7	25438,8	2865,0
2010	-457,4	-738,8	281,4	-21230,7	12941,7	-34172,3	375,7	42538,8	7658,7	34880,2	29978,2
2011	25,1	-1286,2	1311,3	-16650,3	6786,2	-23436,5	-648,0	35166,2	5429,9	29736,3	39393,9
2010 I	430,5	-104,2	534,7	5529,6	4209,0	1320,6	-615,4	3611,5	-8041,9	11653,5	-521,3
II	-524,6	-223,5	-301,1	-10230,1	4722,9	-14953,0	331,5	15076,3	-8603,2	23679,5	19814,6
III	-350,3	-242,1	-108,2	-14022,1	2907,9	-16930,0	741,6	16270,8	10103,7	6167,1	8278,0
IV	-12,9	-168,9	156,0	-2508,0	1101,9	-3610,0	-82,0	7580,2	14200,1	-6619,9	2406,9
2011 I	-582,2	-262,7	-319,5	-5666,0	1512,9	-7178,9	-389,4	13100,7	4879,1	8221,6	21136,9
II	-666,2	-509,9	-156,2	-3388,6	4297,6	-7686,2	-264,1	10426,0	-5179,0	15605,0	-832,7
III	-353,9	-469,2	115,2	-4966,3	286,8	-5253,1	29,8	7873,9	-1540,9	9414,9	11441,4
IV	1627,4	-44,4	1671,9	-2629,5	688,8	-3318,4	-24,4	3765,6	7270,9	-3505,2	7648,2
2010 Ιουλ./Jul.	105,0	-54,5	159,5	-1619,0	230,0	-1849,0	405,7	2366,5	572,1	1794,4	-442,4
Αύγ./Aug.	-280,2	-124,0	-156,2	-12164,1	104,0	-12268,0	283,9	12935,1	11731,0	1204,1	-329,6
Σεπτ./Sept.	-175,1	-63,6	-111,5	-239,0	2573,9	-2813,0	52,0	969,2	-2199,4	3168,6	9050,0
Οκτ./Oct.	-71,6	-15,6	-56,0	-2338,0	536,0	-2874,0	30,1	4891,2	5052,4	-161,3	-19,2
Νοέμ./Nov.	164,8	-57,2	222,1	-3463,0	-1497,0	-1966,0	-45,9	5661,0	2064,8	3596,1	-4,1
Δεκ./Dec.	-106,1	-96,1	-10,1	3292,9	2062,9	1230,0	-66,2	-2971,9	7082,8	-10054,8	2430,2
2011 Ιαν./Jan.	-112,2	-48,8	-63,4	-828,5	174,0	-1002,5	-97,5	3122,4	-1286,9	4409,2	6194,2
Φεβρ./Feb.	-208,8	-122,9	-85,9	784,8	1762,0	-977,2	10,7	939,0	-750,3	1689,2	-8,9
Μάρτ./Mar.	-261,3	-91,0	-170,2	-5622,2	-423,0	-5199,2	-302,6	9039,3	6916,2	2123,1	14951,6
Απρ./Apr.	-121,0	-28,0	-92,9	767,9	1574,9	-807,0	-135,4	1909,5	-1028,8	2938,3	-0,1
Μάιος/May	136,3	-40,9	177,2	-4229,1	1729,9	-5959,0	-86,2	6453,0	-3843,4	10296,5	-325,6
Ιούν./Jun.	-681,5	-441,0	-240,5	72,6	992,8	-920,2	-42,5	2063,5	-306,8	2370,3	-507,0
Ιουλ./Jul.	-40,5	-389,2	348,6	271,3	207,9	63,4	33,7	885,8	-3171,0	4056,8	11852,6
Αύγ./Aug.	-119,6	-28,5	-91,1	-1855,6	4103,0	-5958,6	-8,2	1900,2	1581,9	318,4	-87,9
Σεπτ./Sept.	-193,8	-51,5	-142,3	-3382,0	-4024,0	642,0	4,3	5087,9	48,2	5039,7	-323,3
Οκτ./Oct.	-143,2	-27,1	-116,1	-1223,0	-38,0	-1185,0	14,6	2345,7	2070,5	275,2	-119,2
Νοέμ./Nov.	-124,7	-32,0	-92,8	-1253,0	-725,1	-528,0	-49,6	2409,7	3250,5	-840,7	-2,7
Δεκ./Dec.	1895,4	14,7	1880,7	-153,5	1451,9	-1605,4	10,7	-989,8	1949,9	-2939,6	7770,1

Πηγή: Τράπεζα της Ελλάδος / Source: Bank of Greece

(1) Εισροές (+), εκροές (-) / Inflows (+), outflows (-).

(2) Αναθεωρημένα στοιχεία από τον Ιανουάριο του 2006. Περιλαμβάνονται τα επανεπενδύσιμα (μη διανεμηθέντα) κέρδη από άμεσες επενδύσεις. / Revised data as of January 2006. Reinvested (undistributed) earnings from direct investment are included.

Άμεσες Επενδύσεις / Direct investment

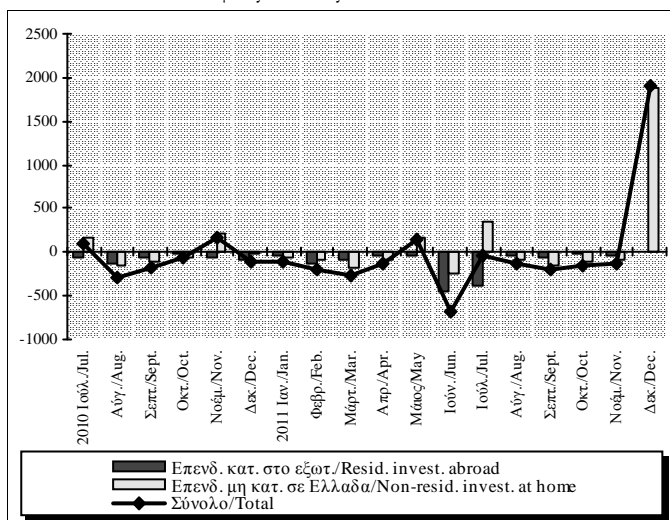

Επενδύσεις Χαρτοφυλακίου / Portfolio investment

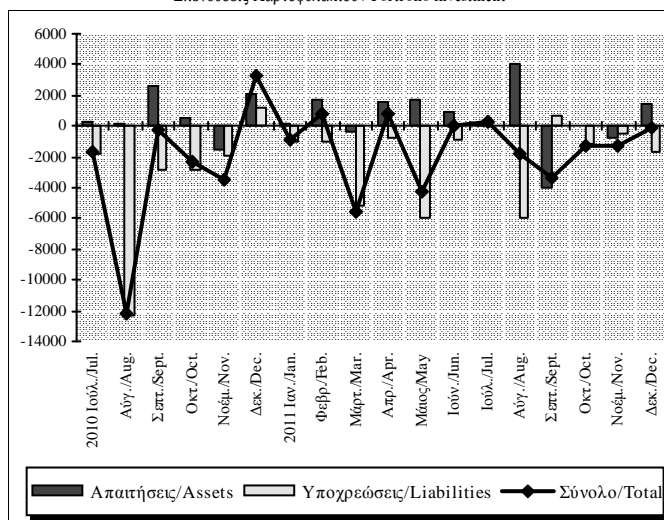

Πίνακας VI.12. ΚΑΘΑΡΗ ΔΙΕΘΝΗΣ ΕΠΙΕΝΔΥΤΙΚΗ ΘΕΣΗ (σε εκατ. ευρώ) (1)

Table VI.12. NET INTERNATIONAL INVESTMENT POSITION (million euros) (1)

Περίοδος Period	Σύνολο Total	Άμεσες επενδύσεις Direct investment	Επενδύσεις χαρτοφυλακίου Portfolio investment	Λοιπές επενδύσεις Other investment	Συναλλαγμα- τικά διαθέσιμα Reserve Assets
2008	-179182,4	-637,0	-119793,0	-61273,4	2521,0
2009	-199406,0	-1835,0	-138979,0	-62449,0	3857,0
2010	-210262,0	5686,0	-78397,0	-142328,0	4777,0

Πηγή: Τράπεζα της Ελλάδος / Source: Bank of Greece

(1) Απατήσεις μείον υποχρεώσεις, υπόλοιπα τέλους έτους / Assets minus liabilities, end-of-year positions.

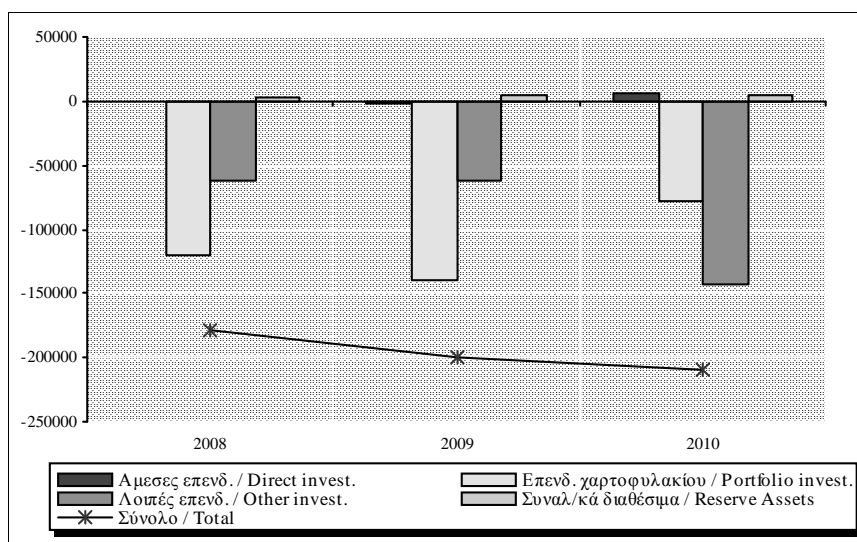

Πίνακας VI.13. ΤΑΞΙΔΙΩΤΙΚΕΣ ΕΙΣΠΡΑΞΕΙΣ ΚΑΙ ΠΛΗΡΩΜΕΣ

Table VI.13. TRAVEL RECEIPTS AND PAYMENTS

Περίοδος Period	Εισπράξεις / Receipts			Πληρωμές / Payments				
	Εκατ. Ευρώ Million euro	(% Μεταβολή / Change			Εκατ. Ευρώ Million euro	(% Μεταβολή / Change		
		Προηγούμενου έτους Previous year	Σωρευτικής περιόδου Cumulative period	Κινητού μέσου 12 μηνών 12-month moving average		Προηγούμενου έτους Previous year	Σωρευτικής περιόδου Cumulative period	Κινητού μέσου 12 μηνών 12-month moving average
2009	10.400,3	-10,6	-	-	2.424,6	-9,5	-	-
2010	9.611,3	-7,6	-	-	2.156,0	-11,1	-	-
2011	10.519,6	9,5	-	-	2.273,5	5,4	-	-
2010 I	476,6	-2,0	2.136,7	-9,9	513,2	-12,5	400,9	-9,8
II	2.374,8	-11,1	319,5	-9,6	563,0	-1,5	202,2	-8,0
III	5.651,5	-6,6	105,3	-7,8	574,6	-14,0	123,1	-11,3
IV	1.108,4	-7,0	92,4	-7,6	505,3	-15,5	88,9	-11,1
2011 I	466,7	-2,1	88,3	-7,6	530,6	3,4	74,0	-7,6
II	2.621,0	10,4	74,3	-2,4	533,3	-5,3	61,2	-8,5
III	6.246,0	10,5	55,2	7,7	726,4	26,4	56,3	2,1
IV	1.185,9	7,0	52,6	9,5	483,3	-4,3	49,6	5,4
2010 Ιουλ./Jul.	1.929,5	-7,3	-8,8	-9,2	201,6	-0,1	-6,0	-7,9
Αύγ./Aug.	2.232,9	-5,5	-7,7	-6,9	211,2	-26,1	-9,5	-11,9
Σεπτ./Sept.	1.489,1	-7,3	-7,7	-7,8	161,7	-10,5	-9,6	-11,3
Οκτ./Oct.	743,5	-5,3	-7,5	-7,7	184,6	-3,3	-9,0	-11,1
Νοέμ./Nov.	211,1	-4,0	-7,4	-7,5	159,6	-18,6	-9,9	-11,7
Δεκ./Dec.	153,8	-17,3	-7,6	-7,6	161,0	-23,7	-11,1	-11,1
2011 Ιαν./Jan.	147,1	-0,3	-0,3	-7,5	217,2	5,2	5,2	-9,4
Φεβρ./Feb.	140,2	-4,7	-2,5	-7,7	160,2	22,0	11,7	-7,1
Μάρτ./Mar.	179,4	-1,4	-2,1	-7,6	153,1	-12,7	3,4	-7,6
Απρ./Apr.	352,8	7,6	1,9	-6,8	193,9	7,5	4,4	-5,3
Μάιος/May	873,9	6,9	4,4	-5,6	177,2	-8,6	1,6	-7,3
Ιούν./Jun.	1.394,3	13,4	8,3	-2,4	162,2	-14,1	-1,1	-8,5
Ιουλ./Jul.	2.207,8	14,4	10,8	1,9	230,2	14,2	1,3	-7,3
Αύγ./Aug.	2.427,9	8,7	10,1	5,2	338,2	60,1	9,6	1,4
Σεπτ./Sept.	1.610,3	8,1	9,8	7,7	157,9	-2,3	8,4	2,1
Οκτ./Oct.	854,9	15,0	10,2	9,3	171,6	-7,1	6,9	1,8
Νοέμ./Nov.	184,7	-12,5	9,7	9,2	125,2	-21,6	4,6	1,9
Δεκ./Dec.	146,3	-4,9	9,5	9,5	186,5	15,9	5,4	5,4

Πηγή: Τράπεζα της Ελλάδος / Source: Bank of Greece

Ταξιδιωτικές εισπράξεις / Travel receipts
(%) Μεταβολή / Change

Ταξιδιωτικές πληρωμές / Travel payments
(%) Μεταβολή / Change

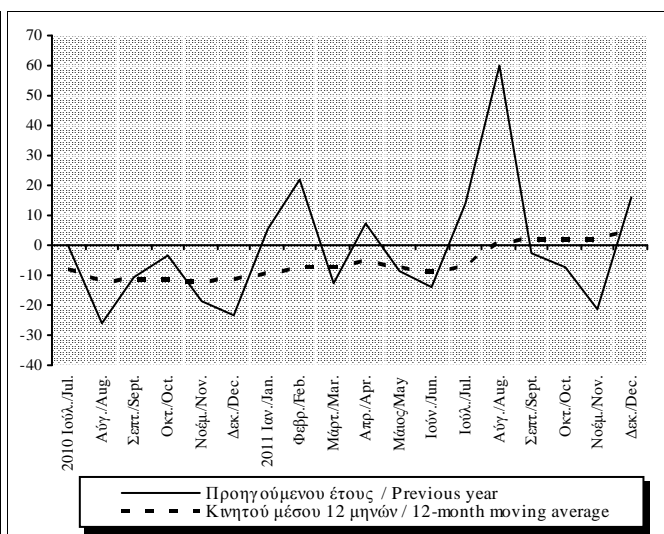
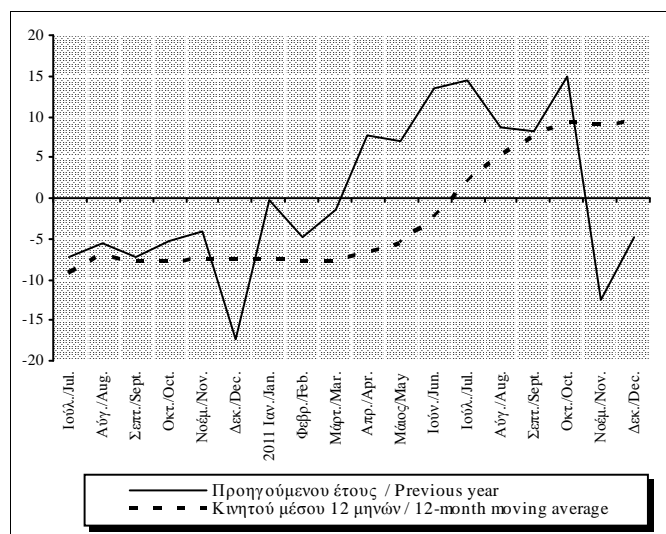

Πίνακας VI.14. ΒΑΣΙΚΟΙ ΔΕΙΚΤΕΣ ΤΑΞΙΔΙΩΤΙΚΗΣ ΔΑΠΑΝΗΣ ΜΗ ΚΑΤΟΙΚΩΝ ΣΤΗΝ ΕΛΛΑΔΑ ΚΑΙ ΚΑΤΟΙΚΩΝ ΣΤΟ ΕΞΩΤΕΡΙΚΟ

Table VI.14. BASIC INDICES OF TRAVEL EXPENDITURE BY NON-RESIDENTS IN GREECE AND BY RESIDENTS ABROAD

Περίοδος Period	I. ΜΗ ΚΑΤΟΙΚΟΙ / NON-RESIDENTS		
	Δαπάνη κατά ταξίδι (ευρώ) Expenditure per journey (euro)	Δαπάνη κατά διανυκτέρευση (ευρώ) Expenditure per overnight stay (euro)	Μέση διάρκεια παραμονής (αριθμός διανυκτερεύσεων) Average duration of stay (number of overnight stays)
2008	730,0	76,3	9,6
2009	697,3	73,5	9,5
2010	640,4	68,6	9,3
2009 IV	539,1	72,0	7,5
2010 I	486,1	61,9	7,9
II	646,3	65,9	9,8
III	686,0	70,5	9,7
IV	524,3	68,1	7,7
2011 I	421,1	62,8	6,7
II	624,7	70,5	8,9
III	699,8	70,4	9,9

Περίοδος Period	II. ΚΑΤΟΙΚΟΙ / RESIDENTS (1)		
	Δαπάνη κατά ταξίδι (ευρώ) Expenditure per journey (euro)	Δαπάνη κατά διανυκτέρευση (ευρώ) Expenditure per overnight stay (euro)	Μέση διάρκεια παραμονής (αριθμός διανυκτερεύσεων) Average duration of stay (number of overnight stays)
2008	711,6	74,7	9,5
2009	632,2	69,7	9,1
2010	567,5	68,8	8,3
2009 IV	600,4	68,9	8,7
2010 I	584,9	68,3	8,6
II	586,4	73,6	8,0
III	590,7	67,8	8,7
IV	510,8	65,5	7,8
2011 I	476,8	70,4	6,8
II	423,9	62,7	6,8
III	523,9	72,8	7,2

Πηγή: Τράπεζα της Ελλάδος / Source: Bank of Greece

(1) Στον υπολογισμό των ταξιδιωτικών δεικτών για τους κατοίκους, δεν λαμβάνεται υπόψη η κίνηση και οι διανυκτερεύσεις των μόνιμων κατοίκων Ελλάδος (κάτοικοι) που ταξίδεψαν στην Αλβανία με λόγο ταξιδιού: α) Επίσκεψη σε συγγενείς/ φίλους, β) Επαγγελματικοί λόγοι και γ) Άλλοι λόγοι, των οποίων οι ταξιδιωτικές πληρωμές αποτελούν μονομερείς μεταβιβάσεις και δεν καταγράφονται στο ισοζύγιο ταξιδιωτικών υπηρεσιών / In the calculation of the residents' travel indices, the number of travellers and the overnight stays of residents travelling to Albania for a) Visits to family/ friends, b) Business purposes and c) Other reasons, are not included. The expenditure of those travellers is considered as unilateral transfer and is not recorded in the travel services balance.

Πίνακας VI.15. ΤΑΞΙΔΙΩΤΙΚΕΣ ΕΙΣΠΡΑΞΕΙΣ ΚΑΙ ΠΛΗΡΩΜΕΣ ΚΑΤΑ ΛΟΓΟ ΤΑΞΙΔΙΟΥ (σε εκατ. ευρώ)

Table VI.15. TRAVEL RECEIPTS AND PAYMENTS BY PURPOSE OF TRAVEL (million euro)

Περίοδος Period	I. ΕΙΣΠΡΑΞΕΙΣ / RECEIPTS							Σύνολο Total
	Προσωπικοί λόγοι Personal purposes	Αναψυχή Leisure	Σπουδές Studies	Λόγοι υγείας Health	Επίσκεψη σε οικογένεια Visit to family	Λοιποί λόγοι Other reasons	Επαγγελματικοί λόγοι Business purposes	
2008	10.731,8	9.301,2	272,2	50,4	646,0	462,0	904,1	11.635,9
2009	9.701,9	8.336,1	306,4	40,3	546,6	472,4	698,4	10.400,3
2010	8.865,7	7.461,8	282,1	29,8	471,6	620,4	745,6	9.611,3
2009 IV	1.003,7	705,8	76,1	5,5	107,7	108,5	187,6	1.191,3
2010 I	328,5	135,7	53,2	7,7	71,1	60,9	148,1	476,6
II	2.177,8	1.814,0	92,1	10,4	107,7	153,7	197,0	2.374,8
III	5.404,3	4.811,7	67,5	5,1	205,8	314,2	247,2	5.651,5
IV	955,1	700,4	69,3	6,7	87,1	91,6	153,3	1.108,4
2011 I	332,6	158,1	45,0	4,5	63,3	61,7	134,1	466,7
II	2.433,8	2.091,0	74,5	7,2	110,2	151,0	187,2	2.621,0
III	6.011,5	5.437,9	53,4	15,9	225,2	279,0	234,5	6.246,0

Περίοδος Period	II. ΠΛΗΡΩΜΕΣ / PAYMENTS							Σύνολο Total
	Προσωπικοί λόγοι Personal purposes	Αναψυχή Leisure	Σπουδές Studies	Λόγοι υγείας Health	Επίσκεψη σε οικογένεια Visit to family	Λοιποί λόγοι Other reasons	Επαγγελματικοί λόγοι Business purposes	
2008	1.597,8	866,5	212,7	14,2	430,8	73,6	1.081,3	2.679,1
2009	1.508,4	863,3	200,2	8,4	376,2	60,3	916,2	2.424,6
2010	1.261,2	806,1	155,0	14,1	236,9	49,0	894,8	2.156,0
2009 IV	358,3	185,0	76,8	1,6	79,5	15,4	239,6	597,9
2010 I	331,7	224,8	29,1	1,8	63,0	13,0	181,5	513,2
II	296,4	183,4	42,5	5,1	53,1	12,3	266,7	563,0
III	360,5	243,6	31,6	1,6	70,9	12,9	214,1	574,6
IV	272,7	154,4	51,9	5,7	49,9	10,9	232,5	505,3
2011 I	266,7	173,6	28,8	2,2	54,2	7,9	263,9	530,6
II	270,4	149,7	43,0	3,7	60,3	13,6	262,9	533,3
III	376,4	270,3	26,1	3,7	58,5	17,8	350,0	726,4

Πηγή: Τράπεζα της Ελλάδος / Source: Bank of Greece

Πίνακας VI.16. ΚΑΤΑΝΟΜΗ ΤΑΞΙΔΙΩΤΙΚΩΝ ΕΙΣΠΡΑΞΕΩΝ ΚΑΤΑ ΧΩΡΑ ΠΡΟΕΛΕΥΣΗΣ (σε εκατ ευρώ)

Table VI.16. TRAVEL RECEIPTS: BREAKDOWN BY COUNTRY OF ORIGIN (million euro)

Χώρα Προέλευσης Country of origin	2008	2009	2010	2009-IV	2010-I	2010-II	2010-III	2010-IV	2011-I	2011-II	2011-III
Χώρες ΕΕ - 27 / EU-27 countries	8.590,8	7.712,2	6.704,1	817,3	310,7	1.651,7	3.995,8	745,8	279,6	1.717,9	4.371,6
Χώρες ζώνης ευρώ / Euro area countries	5.599,1	5.066,1	4.534,2	598,3	237,4	1.141,0	2.612,0	543,8	200,1	1.229,8	3.029,2
εκ των οποίων / of which											
Αυστρία/Austria	275,1	285,6	276,3	19,3	4,5	89,7	168,9	13,1	5,2	61,7	172,9
Βέλγιο/Belgium	359,5	313,7	247,4	23,1	9,2	55,9	156,2	26,1	7,1	85,0	204,5
Γαλλία/France	778,3	732,3	641,2	48,3	15,0	148,3	421,7	56,2	23,3	235,3	521,1
Γερμανία/Germany	1.915,8	1.836,3	1.623,9	263,5	65,6	459,9	832,2	266,1	45,8	473,6	1.078,6
Ισπανία/Spain	115,7	109,5	100,1	10,1	4,8	18,5	65,9	10,8	5,6	19,4	99,7
Ιταλία/Italy	823,8	629,4	541,5	31,3	32,8	85,7	398,7	24,3	19,7	89,3	484,0
Κύπρος/Cyprus	394,2	380,2	483,2	91,1	89,2	122,9	179,9	91,3	79,3	77,7	108,9
Ολλανδία/Netherlands	581,9	482,9	344,9	80,1	7,6	81,3	223,5	32,5	7,0	119,6	220,4
Χώρες ΕΕ εκτός ζώνης ευρώ / EU countries excl. euro area	2.991,7	2.646,2	2.169,9	219,0	73,4	510,6	1.383,9	202,0	79,5	488,1	1.342,5
εκ των οποίων / of which											
Δανία/ Denmark	158,6	185,9	137,6	8,9	3,3	30,2	88,7	15,4	5,9	34,4	89,3
Ηνωμένο Βασίλειο/United Kingdom	1.869,3	1.624,5	1.244,3	127,1	28,5	290,0	804,4	121,3	40,4	268,0	746,3
Ρουμανία/ Romania	163,9	168,0	107,6	24,8	13,0	25,7	56,4	12,5	8,6	12,9	36,5
Σουηδία/ Sweden	225,3	224,0	151,1	19,1	3,5	46,5	83,3	17,8	4,2	60,2	108,1
Τσεχία/Czech Republic	182,0	156,4	160,3	6,4	0,6	31,7	123,8	4,2	2,0	33,1	123,5
Λοιπές χώρες / Other countries	3.045,1	2.688,0	2.907,2	373,9	165,9	723,2	1.655,6	362,6	187,1	903,1	1.874,4
εκ των οποίων / of which											
Αλβανία/ Albania	89,2	90,1	78,2	27,6	22,8	19,9	15,3	20,2	27,6	36,1	28,0
Αυστραλία/ Australia	160,4	180,4	146,7	30,8	6,4	34,7	90,3	15,2	5,8	40,0	88,3
Ελβετία/Switzerland	282,6	303,7	265,0	31,6	5,9	59,2	164,1	35,8	7,7	70,2	213,7
ΗΠΑ/USA	726,1	568,3	599,0	87,4	37,0	170,1	296,7	95,1	42,2	169,9	229,9
Καναδάς/Canada	186,8	144,4	134,3	19,8	5,9	37,3	67,8	23,3	8,5	44,3	101,6
Ρωσία/ Russia	400,5	301,3	495,9	23,6	7,4	126,6	330,5	31,5	11,4	208,4	458,1
Σύνολο / Total	11.635,9	10.400,3	9.611,3	1.191,3	476,6	2.374,8	5.651,5	1.108,4	466,7	2.621,0	6.246,0
Μεμονωμένοι ταξιδιώτες/ Independent travellers	7.299,5	6.611,6	6.422,5	861,3	436,7	1.619,6	3.568,5	797,7	425,6	1.689,5	3.992,3
(I) Οργανωμένα ταξίδια/(I) Package tours	4.336,4	3.788,7	3.188,8	330,0	39,9	755,3	2.082,9	310,7	41,1	931,6	2.253,7

Πηγή: Τράπεζα της Ελλάδος / Source: Bank of Greece

(I) Από τον Ιανουάριο 2010 η κατηγορία 'οργανωμένα ταξίδια' περιλαμβάνει οιονδήποτε συνδυασμό των ταξιδιωτικών υπηρεσιών για εισιτήρια, διαμονή και λοιπές υπηρεσίες, που αγοράζονται μέσω ταξιδιωτικών πρακτορείων. Περιλαμβάνει επίσης και τα πακέτα κρουαζιέρας. / As from January 2010, the category 'package tours' includes any combination of travel services for tickets, accommodation and other services, provided by travel agencies. Cruise packages are also included.

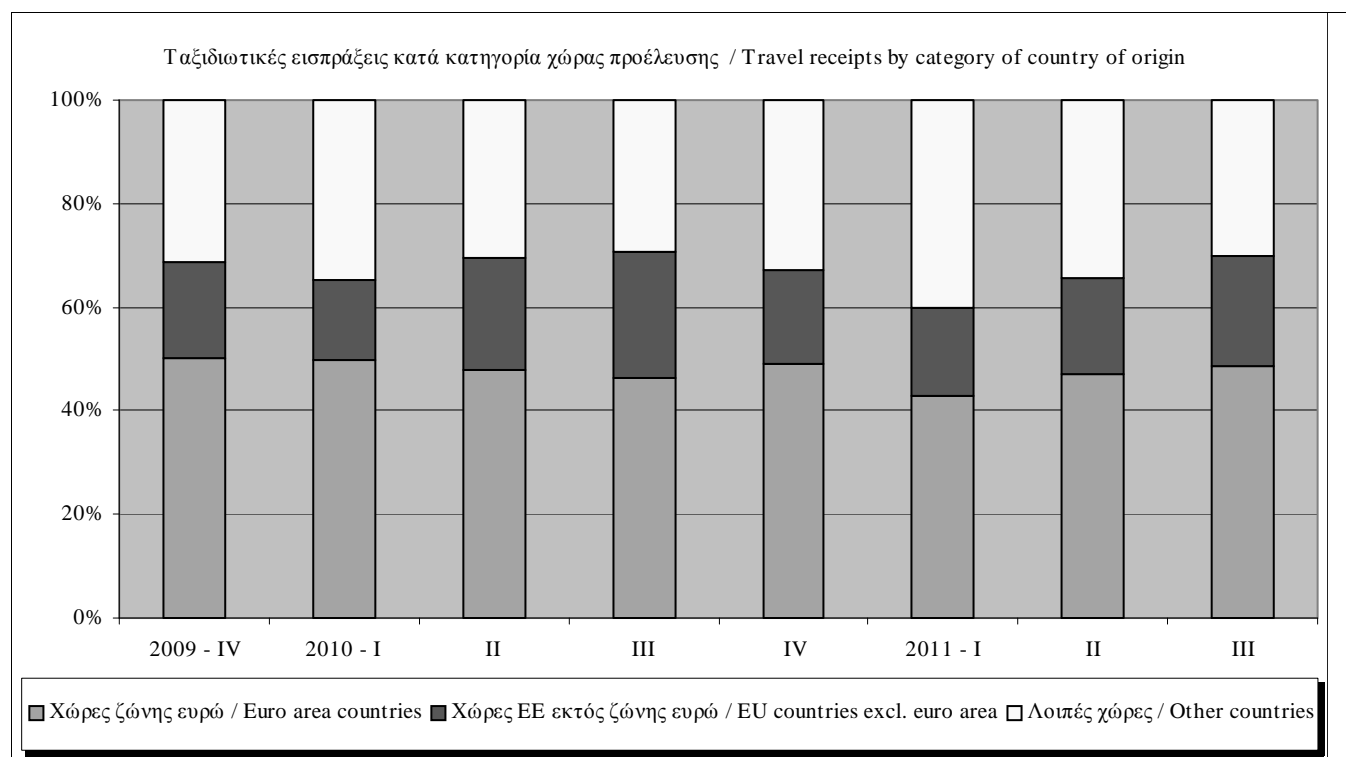

Πίνακας VI.17. ΜΕΣΗ ΔΙΑΡΚΕΙΑ ΠΑΡΑΜΟΝΗΣ ΚΑΤΑ ΤΑΞΙΔΙ ΜΗ ΚΑΤΟΙΚΩΝ ΣΤΗΝ ΕΛΛΑΔΑ ΚΑΤΑ ΧΩΡΑ ΠΡΟΕΛΕΥΣΗΣ
(σε αριθμό διανυκτερεύσεων)

Table VI.17. AVERAGE DURATION OF STAY PER JOURNEY OF NON-RESIDENTS IN GREECE: BREAKDOWN BY COUNTRY OF ORIGIN
(in number of overnight stays)

Χώρα Προέλευσης Country of origin	2008	2009	2010	2009-IV	2010-I	2010-II	2010-III	2010-IV	2011-I	2011-II	2011-III
Χώρες ΕΕ - 27 / EU-27 countries	10,3	10,3	10,1	8,7	9,3	10,2	10,5	9,0	8,8	9,6	10,8
Χώρες ζώνης ευρώ / Euro area countries	11,2	11,3	11,1	9,8	10,7	11,5	11,1	10,5	11,8	10,8	11,4
εκ των οποίων/ of which											
Αυστρία/Austria	11,3	11,2	10,4	7,4	6,5	10,2	10,8	9,4	12,9	10,9	10,7
Βέλγιο/Belgium	9,3	10,5	9,3	6,6	5,7	10,4	9,5	7,7	4,0	9,6	9,5
Γαλλία/France	10,2	9,9	10,6	7,5	8,6	9,5	11,6	8,6	9,1	8,7	11,2
Γερμανία/Germany	13,2	12,5	12,0	9,9	10,7	12,0	12,5	11,1	12,8	12,4	13,7
Ισπανία/Spain	9,4	9,1	7,7	5,3	4,0	7,6	8,5	6,9	5,9	9,8	8,8
Ιταλία/Italy	9,4	9,3	9,6	6,2	6,0	8,7	10,4	7,8	7,3	8,2	10,1
Κύπρος/Cyprus	12,4	15,8	14,6	19,3	16,5	19,9	10,5	14,4	16,2	15,5	8,6
Ολλανδία/Netherlands	10,4	10,8	10,9	8,0	6,4	11,8	11,1	9,2	13,0	10,5	10,6
Χώρες ΕΕ εκτός ζώνης ευρώ / EU countries excl. euro area	8,9	8,7	8,7	6,7	6,8	8,3	9,5	6,8	4,9	7,7	9,7
εκ των οποίων / of which											
Δανία/ Denmark	8,8	9,5	8,9	9,7	7,9	11,3	8,8	6,4	10,7	9,2	8,2
Ηνωμένο Βασίλειο/United Kingdom	10,2	10,0	10,4	8,2	10,0	10,0	10,8	9,2	7,2	9,3	11,0
Ρουμανία/ Romania	7,9	7,9	7,9	6,3	9,1	7,6	8,8	4,9	4,5	5,5	14,6
Σουηδία/ Sweden	10,3	9,8	9,3	7,1	13,8	9,1	9,5	8,3	13,6	9,3	9,7
Τσεχία/Czech Republic	10,3	9,7	9,9	5,7	4,6	11,3	9,6	9,9	4,6	11,8	9,6
Λοιπές χώρες / Other countries	7,7	7,5	7,6	5,2	5,6	8,8	8,1	5,2	4,3	7,4	8,3
εκ των οποίων / of which											
Αλβανία/ Albania	2,4	2,7	3,2	2,3	2,4	3,9	3,6	3,1	3,4	3,9	3,9
Αυστραλία/ Australia	12,3	13,2	12,4	11,1	12,9	11,9	13,3	9,3	7,2	11,5	13,8
Ελβετία/Switzerland	10,0	10,8	11,1	7,9	28,6	12,1	11,0	8,1	10,6	10,7	10,7
ΗΠΑ/USA	12,8	11,7	12,6	8,9	14,7	11,7	14,8	8,8	11,1	10,4	14,3
Καναδάς/Canada	12,6	11,4	12,6	7,5	9,7	12,4	15,3	8,0	8,0	11,0	13,9
Ρωσία/ Russia	11,4	11,7	10,7	10,1	15,1	11,1	10,7	8,5	8,3	11,1	11,0
Σύνολο / Total	9,6	9,5	9,3	7,5	7,9	9,8	9,7	7,7	6,7	8,9	9,9
Μεμονωμένοι ταξιδιώτες/ Independent travellers	9,7	9,6	9,4	7,6	7,8	9,9	10,0	7,7	6,7	8,8	10,3
(1) Οργανωμένα ταξίδια/(1) Package tours	9,4	9,2	9,1	7,2	8,3	9,6	9,2	7,7	6,3	9,1	9,2

Πηγή: Τράπεζα της Ελλάδος / Source: Bank of Greece

(1) Βλ. υποσημείωση (1) Πίνακα VI.16./ See footnote (1) in Table VI.16.

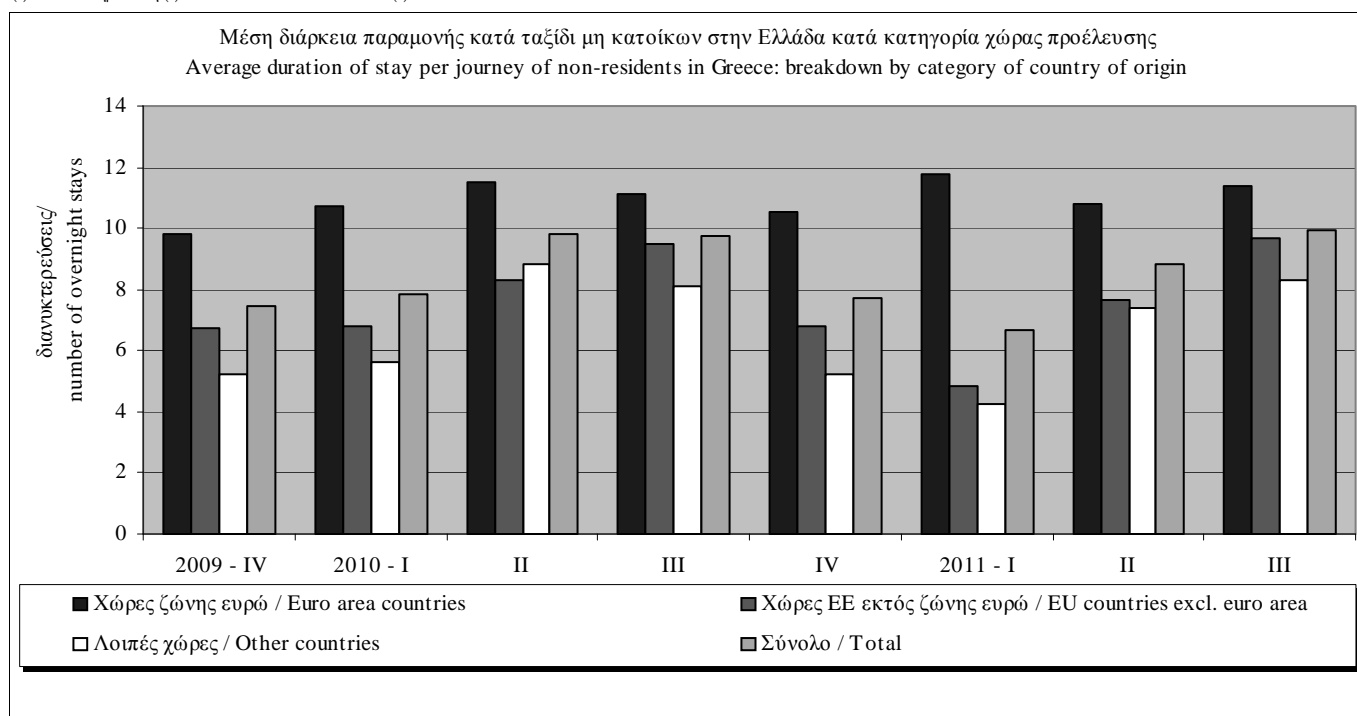

Πίνακας VI.18. ΚΑΤΑΝΟΜΗ ΤΑΞΙΔΙΩΤΙΚΩΝ ΠΛΗΡΩΜΩΝ ΚΑΤΑ ΧΩΡΑ ΠΡΟΟΡΙΣΜΟΥ (σε εκατ ευρώ)

Table VI.18. TRAVEL PAYMENTS: BREAKDOWN BY DESTINATION COUNTRY (million euro)

Χώρα Προορισμού Destination country	2008	2009	2010	2009-IV	2010-I	2010-II	2010-III	2010-IV	2011-I	2011-II	2011-III
Χώρες ΕΕ - 27 / EU-27 countries	1.656,5	1.483,9	1.273,9	392,9	311,3	324,7	327,2	310,7	333,0	344,5	445,7
Χώρες Ζώνης ευρώ / Euro area countries	1.146,8	999,8	865,4	259,8	204,5	234,6	223,8	202,5	210,5	249,9	335,9
εκ των οποίων / of which											
Αυστρία/Austria	66,9	57,6	60,9	18,0	15,0	23,0	10,6	12,2	22,1	19,7	19,0
Γαλλία/France	165,3	130,5	105,6	28,6	19,7	29,3	28,6	28,1	24,0	28,2	44,6
Γερμανία/Germany	276,6	274,5	249,2	77,0	66,5	69,2	53,2	60,3	69,4	75,6	105,8
Ισπανία/Spain	90,9	76,3	59,2	16,1	15,2	11,1	19,8	13,2	12,5	22,4	30,6
Ιταλία/Italy	298,0	251,3	199,1	63,7	50,5	44,0	58,9	45,7	37,4	46,1	59,3
Κύπρος/Cyprus	79,3	74,5	63,2	23,2	12,9	18,1	16,4	15,9	12,9	18,9	26,7
Ολλανδία/Netherlands	86,5	63,2	54,0	16,3	9,7	15,8	14,6	14,0	17,6	15,9	21,8
Χώρες ΕΕ εκτός ζώνης ευρώ / EU countries excl. euro area	509,8	484,1	408,4	133,1	106,8	90,1	103,4	108,2	122,6	94,7	109,9
εκ των οποίων / of which											
Βουλγαρία/ Bulgaria	78,6	71,6	48,8	19,6	10,0	11,1	11,0	16,7	18,6	14,5	7,4
Ηνωμένο Βασίλειο/United Kingdom	237,7	233,6	191,2	72,0	54,7	41,3	47,6	47,6	62,6	39,8	51,9
Πολωνία/ Poland	17,8	25,3	24,2	3,7	4,8	6,0	11,4	2,0	4,1	5,1	4,7
Τσεχία/Czech Republic	41,9	36,1	33,6	12,5	10,7	4,4	8,1	10,4	12,2	9,8	17,8
Λοιπές χώρες / Other countries	1.022,7	940,7	882,1	205,0	201,9	238,3	247,4	194,6	197,5	188,8	280,7
εκ των οποίων / of which											
Αίγυπτος/ Egypt	44,8	37,3	37,3	6,3	6,9	9,2	14,3	6,9	5,2	2,7	8,3
ΗΠΑ/USA	162,2	123,2	128,4	31,9	31,1	41,7	31,0	24,7	25,1	29,8	34,3
Ρωσία/ Russia	73,7	43,9	26,2	7,6	8,6	5,2	8,1	4,4	9,6	6,1	15,0
Τουρκία/ Turkey	83,5	69,7	143,6	21,3	29,1	45,7	36,8	32,0	26,6	35,9	29,8
Σύνολο / Total	2.679,1	2.424,6	2.156,0	597,9	513,2	563,0	574,6	505,3	530,6	533,3	726,4
Μεμονωμένοι ταξιδιώτες/ Independent travellers	2.283,9	2.082,0	1.753,7	519,9	419,2	466,5	442,9	425,1	443,8	445,0	592,8
(1) Οργανωμένα ταξίδια/(1) Package tours	395,2	342,6	402,4	78,1	94,0	96,4	131,7	80,2	86,8	88,3	133,6

Πηγή: Τράπεζα της Ελλάδος / Source: Bank of Greece

(1) Βλ. υποσημείωση (1) Πίνακα VI.16./ See footnote (1) in Table VI.16.

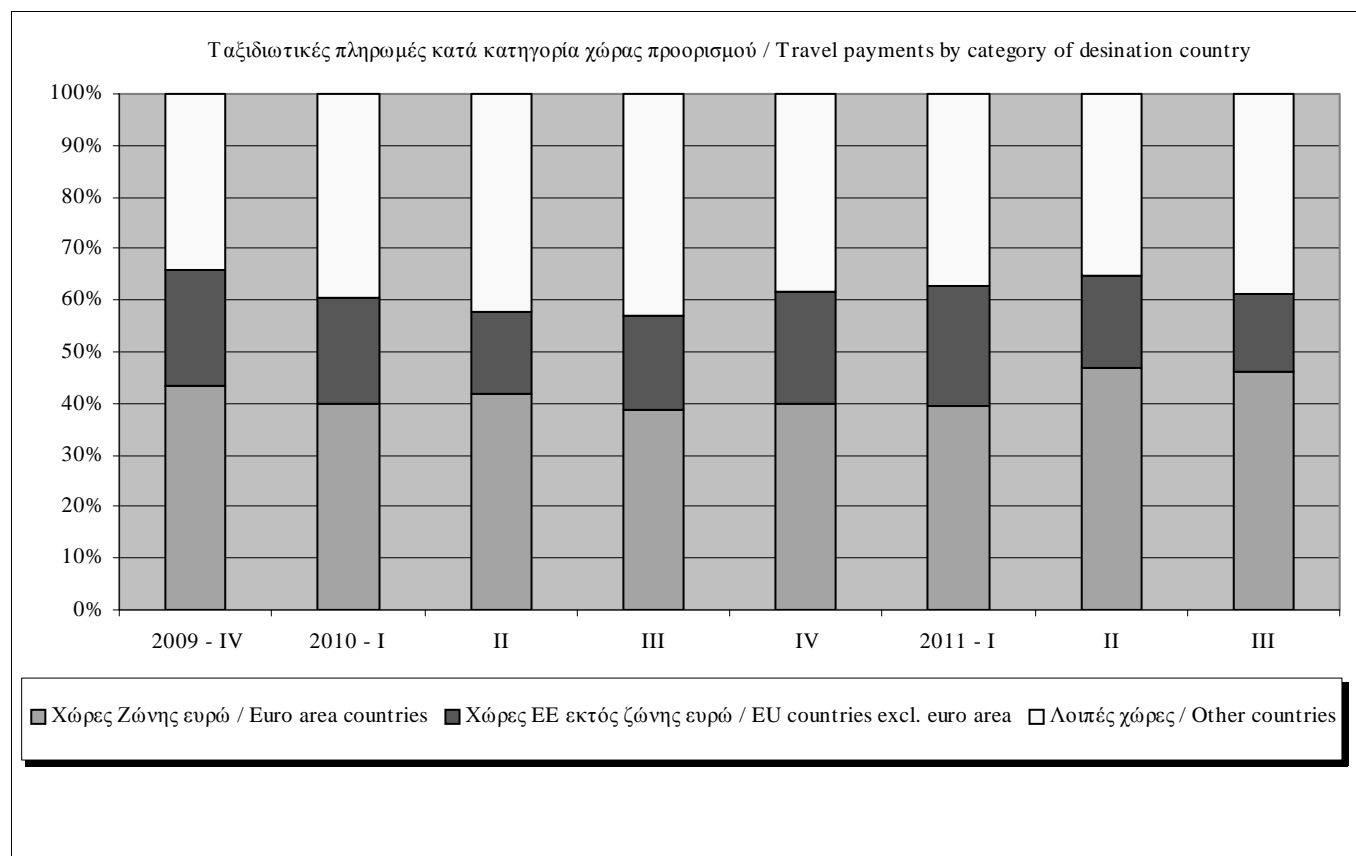

Πίνακας VI.19. ΜΕΣΗ ΔΙΑΡΚΕΙΑ ΠΑΡΑΜΟΝΗΣ ΚΑΤΑ ΤΑΞΙΔΙ ΚΑΤΟΙΚΩΝ ΣΤΟ ΕΞΩΤΕΡΙΚΟ ΚΑΤΑ ΧΩΡΑ ΠΡΟΟΡΙΣΜΟΥ
(σε αριθμό διανυκτερεύσεων) (1)

Table VI.19. AVERAGE DURATION OF STAY PER JOURNEY OF RESIDENTS ABROAD: BREAKDOWN BY DESTINATION COUNTRY
(in number of overnight stays) (1)

Χώρα Προορισμού Destination country	2008	2009	2010	2009-IV	2010-I	2010-II	2010-III	2010-IV	2011-I	2011-II	2011-III
Χώρες ΕΕ - 27 / EU-27 countries	8,1	8,3	7,2	8,6	7,2	6,9	6,5	8,3	6,2	8,0	7,0
Χώρες Ζώνης ευρώ / Euro area countries	8,3	8,3	7,5	9,4	7,3	7,6	6,7	8,4	6,7	8,4	7,5
εκ των οποίων / of which											
Αυστρία/Austria	4,6	4,4	4,4	4,8	4,4	4,6	4,0	4,6	2,8	4,2	2,2
Γαλλία/France	8,2	8,9	6,4	9,9	5,3	5,9	6,9	7,2	6,3	6,4	7,6
Γερμανία/Germany	8,7	8,5	7,8	9,2	8,7	7,3	7,6	7,4	7,1	6,8	6,9
Ισπανία/Spain	9,5	7,0	6,9	5,2	6,0	6,1	6,7	9,1	5,5	15,0	8,7
Ιταλία/Italy	7,6	7,8	6,7	10,6	6,0	7,0	6,0	8,5	5,7	6,2	5,2
Κύπρος/Cyprus	12,3	11,7	11,0	15,1	14,0	9,4	9,9	11,5	15,4	11,8	16,3
Ολλανδία/Netherlands	7,5	7,8	7,2	4,9	4,4	8,6	5,3	11,2	6,0	6,3	6,9
Χώρες ΕΕ εκτός ζώνης ευρώ / EU countries excl. euro area	7,7	8,4	6,8	7,5	7,0	5,8	6,1	8,2	5,5	7,3	5,9
εκ των οποίων / of which											
Βουλγαρία/ Bulgaria	2,7	3,0	2,1	2,1	2,0	1,9	2,3	2,1	1,9	3,1	1,5
Ηνωμένο Βασίλειο/United Kingdom	14,0	15,5	12,4	17,4	11,5	11,0	9,8	17,8	11,6	17,0	10,5
Πολωνία/ Poland	11,0	11,7	8,3	9,1	9,7	5,3	10,0	12,1	6,7	9,6	12,4
Τσεχία/Czech Republic	6,6	6,9	7,1	8,1	5,5	6,9	4,9	11,4	5,0	5,0	4,4
Λοιπές χώρες / Other countries	9,6	8,2	7,6	7,1	8,6	7,2	9,1	5,9	5,6	4,4	5,5
εκ των οποίων / of which											
Αίγυπτος/ Egypt	8,0	15,4	6,7	9,8	5,7	6,7	7,1	8,0	17,4	10,9	9,0
ΗΠΑ/USA	17,8	20,3	17,7	26,1	18,6	13,9	16,3	25,1	14,4	13,4	18,8
Ρωσία/ Russia	14,9	14,0	16,2	15,3	10,9	20,8	17,1	17,1	16,2	9,3	17,6
Τουρκία/ Turkey	5,1	4,5	4,0	4,2	4,2	4,3	4,0	3,6	3,6	3,6	5,4
Σύνολο / Total	9,5	9,1	8,3	8,7	8,6	8,0	8,7	7,8	6,8	6,8	7,2
Μεμονωμένοι ταξιδιώτες/ Independent travellers	10,0	9,4	8,7	9,0	9,2	8,5	9,1	8,0	7,0	7,0	7,4
(2) Οργανωμένα ταξίδια/(2) Package tours	5,7	5,9	5,5	5,8	5,0	5,0	6,4	5,7	5,0	4,9	5,9

Πηγή: Τράπεζα της Ελλάδος / Source: Bank of Greece

(1) Βλ. υποσημείωση (1) Πίνακα VI.14./ See footnote (1) in Table VI.14.

(2) Βλ. υποσημείωση (2) Πίνακα VI.16./ See footnote (2) in Table VI.16.

