

ΤΡΑΠΕΖΑ
ΤΗΣ ΕΛΛΑΔΟΣ
Υποκατάστημα
Θεσσαλονίκης

BANK OF GREECE
Thessaloniki Branch

ΔΕΛΤΙΟ
ΠΕΡΙΦΕΡΕΙΑΚΗΣ ΟΙΚΟΝΟΜΙΚΗΣ ΣΥΓΚΥΡΙΑΣ
ΜΑΚΕΔΟΝΙΑΣ-ΘΡΑΚΗΣ

BULLETIN OF
REGIONAL CONJUNCTURAL INDICATORS
FOR MACEDONIA-THRACE

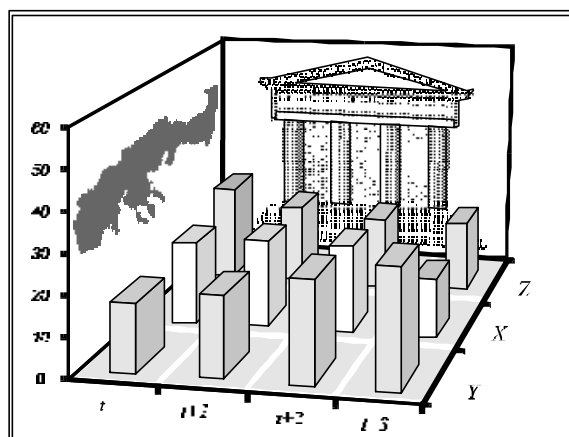

Τεύχος 10, Νοέμβριος 2000
Number 10, November 2000

ΤΡΑΠΕΖΑ ΤΗΣ ΕΛΛΑΔΟΣ

Υποκατάστημα Θεσσαλονίκης

Τμήμα Στατιστικής Ισοζυγίου Πληρωμών

Υπηρεσία Στατιστικής Οικονομικής Συγκυρίας

Τηλ.: 031 591.093, 591.000, 591.010

Fax: 031 537.800

e-mail: bog-thes@otenet.gr

Τσιμισκή 4

546 25 Θεσσαλονίκη

BANK OF GREECE

Thessaloniki Branch

Balance of Payments Statistics Section

Economic Conditions Statistics Service

Tel.: +3031 591.093, 591.000, 591.010

Fax: +3031 537.800

e-mail: bog-thes@otenet.gr

4, Tsimiski Street

GR-546 25 Thessaloniki

Τυπώθηκε στο

Ίδρυμα Εκτύπωσης Τραπεζογραμματίων και Αξιών
της Τράπεζας της Ελλάδος

Printed in Athens, Greece

at the Bank of Greece Printing Works

ISSN 1108-4413

Αποτελεί κοινή διαπίστωση ότι οι περιφερειακές εξελίξεις στο οικονομικό πεδίο, αλλά και ευρύτερα, αποκτούν συνεχώς αυξανόμενη βαρύτητα για το σχεδιασμό, τη λήψη αποφάσεων και την υλοποίηση ενεργειών τόσο δημόσιας/συλλογικής, όσο και ιδιωτικής/ατομικής φύσης.

Στο πεδίο της παρακολούθησης στατιστικών δεδομένων οικονομικού χαρακτήρα, αναδεικνύεται η ιδιαίτερη σημασία μιας προσπάθειας για συλλογή, επεξεργασία και επίκαιρη παρουσίαση σειρών με στατιστικά στοιχεία περιφερειακής οικονομικής συγκυρίας, πιο εξειδικευμένα χωρικά από τις ήδη διαθέσιμες σειρές στοιχείων για ολόκληρη την επικράτεια.

Συμβολή στη διαδικασία αυτή αποτελεί και η παρούσα διμηνιαία έκδοση του Υποκαταστήματος Θεσσαλονίκης της Τράπεζας της Ελλάδος, η οποία υπογραμμίζει το ενδιαφέρον της Τράπεζας για τις περιφερειακές οικονομικές εξελίξεις. Υπενθυμίζεται ότι ήδη από την άνοιξη του 1997 η Τράπεζα εκδίδει το μηνιαίο Στατιστικό Δελτίο Οικονομικής Συγκυρίας με στοιχεία για ολόκληρη την επικράτεια. Σημειώνεται ότι παρόμοιες εκδόσεις αποτελούν καθιερωμένη δραστηριότητα άλλων ευρωπαϊκών κεντρικών τραπεζών.

Τα στοιχεία συγκυρίας παρουσιάζονται σε μορφή συνοπτική και συνεκτική, και είναι κατά το δυνατόν αξιόπιστα, επίκαιρα και άμεσα χρησιμοποιήσιμα για την εξαγωγή ορισμένων πρώτων συμπερασμάτων σχετικά με την οικονομική δραστηριότητα στην ευρύτερη βορειοελλαδική περιοχή. Η έκδοση αυτή, αν και σχετικά περιορισμένου εύρους στην παρούσα αρχική μορφή της, φιλοδοξούμε να εμπλουτίζεται συνεχώς με επιπλέον δεδομένα, σε όσο το δυνατόν κάθε φορά μεγαλύτερη ανάλυση, ώστε να παρέχεται περισσότερη και πιο εξειδικευμένη οικονομική πληροφόρηση. Για το λόγο αυτό, η Τράπεζα συνεργάζεται και με το Ίδρυμα Οικονομικών και Βιομηχανικών Ερευνών (IOBE). Ήδη από το 3ο τεύχος, έχει αρχίσει η τακτική δημοσίευση στο Δελτίο μιας σειράς δεικτών συγκυρίας, οι οποίοι αφορούν τις εκτιμήσεις και προβλέψεις των μεταποιητικών επιχειρήσεων της Μακεδονίας και της Θράκης.

Πέρα από μια γενική απεικόνιση της οικονομικής συγκυρίας στη Μακεδονία και τη Θράκη, τελική επιδίωξη είναι να γίνεται δυνατή η αναγνώριση και εκτίμηση τυχόν μεταβολών βραχυχρόνιου χαρακτήρα και να αξιολογούνται ευχερέστερα οι τάσεις και οι προοπτικές που διαγράφονται στην περιφερειακή οικονομία. Η παρεχόμενη πληροφόρηση εκτιμάται ότι όχι μόνο θα είναι χρήσιμη σε όσους ασχολούνται ακαδημαϊκά με την περιφερειακή οικονομική συγκυρία, αλλά θα μπορεί να συμβάλλει και σε διαδικασίες λήψης οικονομικών -και επιχειρηματικών- αποφάσεων, στο βαθμό που αυτές σχετίζονται ή/και βασίζονται τόσο στην αντίληψη της υπάρχουσας κατάστασης, όσο και στις άμεσες και μεσοπρόθεσμες προοπτικές της περιφερειακής οικονομίας.

It is widely accepted that regional developments, both in the economic field and elsewhere, are of increasing significance for the making and realization of plans as well as decision-making both in the public / collective sphere and in the private / individual sphere. For this reason, it is particularly important to collect, process and present (without significant time lags) statistical series pertaining to regional economic conditions, i.e. data which are more spatially specific than the statistical series already available at the national level.

This bimonthly publication by the Thessaloniki branch of the Bank of Greece represents a contribution to this effort and underlines the Bank's interest in regional economic developments. It should be noted that since the spring of 1997, the Bank has been publishing the monthly Bulletin of Conjunctural Indicators containing national level data. Publications of this nature are a well-established activity of other European central banks.

The conjunctural data are presented in a concise and consistent form. The information is as recent, reliable and immediately usable as possible and can be employed to reach certain preliminary conclusions regarding economic activity in the wider northern Greek region. At present the publication is relatively limited in scope. However, it is intended that new series, as detailed as possible at each stage and aimed at providing additional and more specialized economic information, be added in the future. To this end, the Bank is also cooperating with the Foundation of Economic and Industrial Research (FEIR) and, beginning with the third issue of the Bulletin, the publication of a set of conjunctural indicators reflecting the estimates and expectations of manufacturing enterprises in Macedonia and Thrace has already begun.

In addition to a general description of economic conditions in Macedonia and Thrace, the ultimate objective of this publication is to facilitate the detection and appraisal of any short-term changes and to highlight important trends in the regional economy and its prospects for the future. The information provided will be useful not only to academics engaged in monitoring and assessing regional economic conditions, but also to those involved in economic -and entrepreneurial- decision-making, to the extent that such decision-making relies on both a description of current conditions and an assessment of the short-to-medium-term prospects of the regional economy.

ΠΕΡΙΕΧΟΜΕΝΑ CONTENTS

	σελ./p.
ΣΥΝΟΠΤΙΚΗ ΠΑΡΟΥΣΙΑΣΗ ΕΠΙΛΕΓΜΕΝΩΝ ΟΙΚΟΝΟΜΙΚΩΝ ΜΕΓΕΘΩΝ ΓΙΑ ΤΗ ΜΑΚΕΔΟΝΙΑ ΚΑΙ ΤΗ ΘΡΑΚΗ BRIEF PRESENTATION OF SELECTED ECONOMIC FIGURES FOR MACEDONIA AND THRACE	ix - xii
Πίνακες Tables	
1. ΙΔΙΩΤΙΚΗ ΟΙΚΟΔΟΜΙΚΗ ΔΡΑΣΤΗΡΙΟΤΗΤΑ (με βάση τις άδειες οικοδομών) PRIVATE BUILDING ACTIVITY (based on construction permits)	1 1
2. ΤΟΥΡΙΣΤΙΚΗ ΔΡΑΣΤΗΡΙΟΤΗΤΑ TOURIST ACTIVITY	
2.1. Μακεδονία - Θράκη / Macedonia - Thrace	2
2.2. Ν. Θεσσαλονίκης / Pref. of Thessaloniki	3
2.3. Ν. Χαλκιδικής / Pref. of Chalkidiki	4
2.4. Ν. Καβάλας / Pref. of Kavala	5
2.5. Ν. Πιερίας / Pref. of Pieria	6
3. ΞΕΝΟΔΟΧΕΙΑΚΕΣ ΔΙΑΝΥΚΤΕΡΕΥΣΕΙΣ NUMBER OF NIGHTS SPENT IN HOTELS	
3.1. Μακεδονία - Θράκη / Macedonia - Thrace	7
3.2. Ν. Θεσσαλονίκης / Pref. of Thessaloniki	8
3.3. Ν. Χαλκιδικής / Pref. of Chalkidiki	9
3.4. Ν. Καβάλας / Pref. of Kavala	10
3.5. Ν. Πιερίας / Pref. of Pieria	11
4. ΕΠΙΒΑΤΙΚΗ ΚΙΝΗΣΗ ΑΕΡΟΔΡΟΜΙΩΝ AIRPORT PASSENGER TRAFFIC	12 12
5. ΤΙΜΟΛΟΓΙΑΚΕΣ ΜΟΝΑΔΕΣ ΟΤΕ TELEPHONE UNITS CHARGED BY HTO	14 14
6. ΘΑΛΑΣΣΙΑ ΔΙΑΚΙΝΗΣΗ ΦΟΡΤΙΩΝ MARITIME FREIGHT MOVED	15 15
7. ΚΑΤΑΝΑΛΩΣΗ ΗΛΕΚΤΡΙΚΗΣ ΕΝΕΡΓΕΙΑΣ ELECTRICITY CONSUMPTION	16 16
8. ΕΠΙΒΑΤΙΚΑ Ι.Χ. ΑΥΤΟΚΙΝΗΤΑ ΠΟΥ ΚΥΚΛΟΦΟΡΗΣΑΝ ΓΙΑ ΠΡΩΤΗ ΦΟΡΑ NEW PRIVATE PASSENGER CAR REGISTRATIONS	
8.1. Μακεδονία - Θράκη / Macedonia - Thrace	18
8.2. Ν. Θεσσαλονίκης / Pref. of Thessaloniki	19
9. ΚΑΤΑΓΡΑΦΟΜΕΝΟΙ ΑΝΕΡΓΟΙ - ΠΟΣΟΣΤΟ ΑΝΕΡΓΙΑΣ REGISTERED UNEMPLOYED - UNEMPLOYMENT RATE	
9.1. Μακεδονία / Macedonia	20
9.2. Θράκη / Thrace	21

10.	ΜΕΣΕΣ ΑΠΟΔΟΧΕΣ ΣΤΟ ΔΕΥΤΕΡΟΓΕΝΗ ΤΟΜΕΑ AVERAGE EARNINGS IN THE SECONDARY SECTOR	
	10.1 Ανατολική Μακεδονία - Θράκη / Eastern Macedonia - Thrace	22
	10.2 Κεντρική Μακεδονία / Central Macedonia	23
	10.3 Δυτική Μακεδονία / Western Macedonia	24
11.	ΑΚΑΛΥΠΤΕΣ ΕΠΙΤΑΓΕΣ - ΔΙΑΜΑΡΤΥΡΗΜΕΝΕΣ ΣΥΝΑΛΛΑΓΜΑΤΙΚΕΣ BOUNCED CHEQUES - OVERDUE BILLS OF EXCHANGE	
	11.1 Μακεδονία - Θράκη / Macedonia - Thrace	25
	11.2 Ανατολική Μακεδονία - Θράκη / Eastern Macedonia - Thrace	26
	11.3 Κεντρική Μακεδονία / Central Macedonia	27
	11.4 Δυτική Μακεδονία / Western Macedonia	28
12.	ΕΠΙΧΕΙΡΗΜΑΤΙΚΕΣ ΠΡΟΣΔΟΚΙΕΣ ΣΤΗ ΒΙΟΜΗΧΑΝΙΑ (ΜΕΤΑΠΟΙΗΣΗ) BUSINESS EXPECTATIONS IN MANUFACTURING	
	12.1 Δείκτης επιχειρηματικών προσδοκιών στη μεταποίηση / Index of Business Expectations in Manufacturing	29
	12.2 Μηνιαία έρευνα στη μεταποίηση / Monthly Manufacturing Survey	30

ΜΑΚΕΔΟΝΙΑ - ΘΡΑΚΗ: ΕΠΙΛΟΓΗ ΒΑΣΙΚΩΝ ΟΙΚΟΝΟΜΙΚΩΝ ΜΕΓΕΘΩΝ

Οι περιφέρειες της Μακεδονίας και της Θράκης αποκτούν συνεχώς αυξανόμενη σημασία στις οικονομικές εξελίξεις της χώρας. Η περιοχή συμμετέχει κατά περίπου ένα τέταρτο στο σύνολο του ελληνικού ΑΕΠ, ένας σημαντικότερος όγκος της γεωργικής και βιομηχανικής παραγωγής πραγματοποιείται εδώ, ενώ η Μακεδονία-Θράκη παγιώνεται και ως μια από τις κύριες εξαγωγικές βάσεις της χώρας. Από την περιοχή αυτή προέρχεται μεγάλο μέρος των ελληνικών εξαγωγών, όπως και σημαντικό τμήμα των επενδυτικών ροών προς τα Βαλκάνια και, δευτερευόντως, προς την Κοινοπολιτεία Ανεξαρτήτων Κρατών (ΚΑΚ -πρώην ΕΣΣΔ) και τις νέες παρευξείνιες χώρες. Με το σύνολο των χωρών αυτών, οι περιφέρειες της Μακεδονίας και της Θράκης διατηρούν -και θα μπορούσαν να αναπτύξουν περαιτέρω- σχετικά προνομιακές οικονομικές διασυνδέσεις, καθώς τα πλεονεκτήματα της σχετικής γεωγραφικής γειτνίασης, ιδιαίτερα με τις χώρες της βαλκανικής, είναι προφανή.

Το σημαντικό βάρος της Μακεδονίας-Θράκης σε επίπεδο εσωτερικής οικονομίας, όσο και το γεγονός ότι η περιοχή μπορεί να λειτουργήσει ως μοχλός περαιτέρω ανάπτυξης των διεθνών οικονομικών σχέσεων της Ελλάδας, αιτιολογεί τη σκοπιμότητα μιας συνοπτικής παρουσίασης ορισμένων επιλεγμένων οικονομικών μεγεθών της περιοχής, σε σύγκριση με τα αντίστοιχα εθνικά στοιχεία. Τα στοιχεία αυτά παρατίθενται στους πίνακες που δημοσιεύονται στις επόμενες τρεις σελίδες, πριν από το κύριο σώμα του Δελτίου.

MACEDONIA - THRACE: A SELECTION OF KEY ECONOMIC FIGURES

The regions of Macedonia and Thrace have been assuming a continuously increasing importance in the country's economic life. The area accounts for about one quarter of total Greek GDP; a significant part of Greek agricultural and industrial production is undertaken here; and Macedonia and Thrace are in the process of securing their position as a major export base for the country. A large portion of Greek exports originates in this area, along with a considerable share of the investment which flows towards the Balkans and, to a certain extent, the Commonwealth of Independent States (CIS -former USSR) and the new Black Sea countries. With all these countries, the region of Macedonia and Thrace maintains -and could further increase- relatively privileged economic links, since the advantages of geographical proximity, especially with the Balkan countries, are obvious.

The considerable weight of Macedonia-Thrace in the domestic economy, and the fact that the region can function as a lever for the further development of Greece's external economic relations, suggests that a brief presentation of certain selected economic figures of the region, in comparison with corresponding national data, will be useful. These figures are presented in table format in the next three pages, before the main body of the Bulletin.

1. Πληθυσμός - πληθυσμιακή πυκνότητα, 1991
Population - Population Density, 1991

	Πληθυσμός Population			Πυκνότητα Density
	Ατομα Persons	% συνόλου χώρας % of Country Total	% MEM 81-91(*) % AYC 81-91(*)	Ατομα/km2 Persons/km2
Ανατ.Μακεδ.-Θράκη E. Macedonia-Thrace	570496	5,56	-0,08	40,30
Κεντρ. Μακεδονία Centr. Macedonia	1710513	16,67	0,65	90,93
Δυτ. Μακεδονία West. Macedonia	293015	2,86	0,14	31,00
Μακεδονία - Θράκη Macedonia - Thrace	2574024	25,09	0,43	60,68
Σύνολο χώρας Country Total	10259900	100	0,52	77,75

Πηγή: ΕΣΥΕ, Απογραφή πληθυσμού, 1991

Source: NSSG, Population Census, 1991

(*) Μέση ετήσια μεταβολή / Average Yearly Change

2. Τομεακή κατανομή ΑΕΠ, 1994
Sectoral Distribution of GDP, 1994

	Πρωτογενής τομέας Primary Sector		Δευτερογενής Τομέας Secondary Sector		Τριτογενής Τομέας Tertiary Sector	
	Εκατ. Δρχ. Mill. Drs.	%	Εκατ. Δρχ. Mill. Drs.	%	Εκατ. Δρχ. Mill. Drs.	%
Ανατ.Μακεδ.-Θράκη E. Macedonia-Thrace	187619	25	229035	30	463638	45
Κεντρ. Μακεδονία Centr. Macedonia	467980	18	735485	28	1432881	54
Δυτ. Μακεδονία West. Macedonia	55029	13	195058	47	160578	40
Σύνολο χώρας Country Total	2387103	15	3999837	25	9592129	60

Πηγή: ΕΣΥΕ, Παλιό σύστημα εθνικών λογαριασμών, τιμές σε τρέχουσες δρχ.

Source: NSSG, Old System of National Accounts, values in current Drs.

3. Περιφερειακό ΑΕΠ/κεφαλή, 1994
Regional GDP/head, 1994

	Δρχ. Drs.	% εθνικού μέσου όρου % of Country Average
Ανατ.Μακεδ.-Θράκη E. Macedonia-Thrace	1343133	87,5
Κεντρ. Μακεδονία Centr. Macedonia	1503114	97,9
Δυτ. Μακεδονία West. Macedonia	1366324	89,0
Σύνολο χώρας Country Total	1535032	100

Πηγή: ΕΣΥΕ, Παλιό σύστημα εθνικών λογαριασμών, τρέχουσες τιμές

Source: NSSG, Old System of National Accounts, current values

4. Μέσες αποδοχές στο δευτερογενή τομέα(*), 1997

Average Labor Earnings in the Secondary Sector(*), 1997

	Μέσες μηνιαίες αποδοχές υπαλλήλων Average Monthly Earnings of White-Collar Workers		Μέσες ωριαίες αποδοχές εργατών Average Hourly Earnings of Blue-Collar Workers	
	Δρχ. Drs.	% εθνικού μέσου όρου % of Country Average	Δρχ. Drs.	% εθνικού μέσου όρου % of Country Average
Ανατ.Μακεδ.-Θράκη E. Macedonia-Thrace	411128	102	1271,3	83
Κεντρ. Μακεδονία Centr. Macedonia	378868	94	1379,1	90
Δυτ. Μακεδονία West. Macedonia	438134	109	2509,0	165
Σύνολο χώρας Country Total	403398	100	1523,9	100

Πηγή: ΕΣΥΕ, Στατιστικές εργασίας

Source: NSSG, Labour Statistics

(*) Περιλαμβάνονται ορυχεία, μεταλλεία, λατομεία, αλυκές, βιομηχανία-βιοτεχνία, ηλεκτρισμός και ύδρευση

Includes mines, quarries, salterns, manufacturing, electricity and water supply

5. Ακαθάριστη αξία παραγωγής στη μεταποίηση (κλάδοι ΣΤΑΚΟΔ 15-39), 1994

Gross Production Value in Manufacturing (ISIC Branches 15-39), 1994

	Εκατομμ. Δρχ. Million Drs.	% συνόλου χώρας % of Country Total
Ανατ.Μακεδ.-Θράκη E. Macedonia-Thrace	227677	2,56
Κεντρ. Μακεδονία Centr. Macedonia	1609037	18,06
Δυτ. Μακεδονία West. Macedonia	68589	0,77
Μακεδονία - Θράκη Macedonia - Thrace	1905303	21,39
Σύνολο χώρας Country Total	8909116	100

Πηγή: ΕΣΥΕ, Απογραφή βιομηχανίας 1994

Source: NSSG, Industry Census, 1994

6. Απασχόληση - ανεργία, 1997

Employment - Unemployment, 1997

	Οικονομικά ενεργός πληθυσμός Economically Active Population		Απασχολούμενοι Persons Employed		Μέσο ετήσιο ποσοστό ανεργίας Annual Average Unemployment Rate
	Ατομα Persons	% συνόλου χώρας % of Country Total	Ατομα Persons	% συνόλου χώρας % of Country Total	
Ανατ.Μακεδ.-Θράκη E. Macedonia-Thrace	254501	5,93	230505	5,98	9,43
Κεντρ. Μακεδονία Centr. Macedonia	772834	18,00	694291	18,01	10,16
Δυτ. Μακεδονία West. Macedonia	120754	2,81	103191	2,68	14,54
Μακεδονία - Θράκη Macedonia - Thrace	1148089	26,74	1027987	26,67	10,46
Σύνολο χώρας Country Total	4294405	100	3854055	100	10,25

Πηγή: ΕΣΥΕ, Έρευνα εργατικού δυναμικού, 1997

Source: NSSG, Labour Force Survey, 1997

7. Μέση μηνιαία δαπάνη οικογενειακών προϋπολογισμών, 1993/94
Average Monthly Family Budget Outlays, 1993/94

	Μ.Ο. συνόλου χώρας Country Average		Αν. Μακεδον.-Θράκη E. Macedonia-Thrace		Κεντρ. Μακεδονία Centr. Macedonia		Δυτ. Μακεδονία West. Macedonia	
	Δρχ./Drs.	%	Δρχ./Drs.	%	Δρχ./Drs.	%	Δρχ./Drs.	%

ΑΓΟΡΕΣ & ΑΠΟΛΑΒΕΣ ΣΕ ΕΙΔΟΣ PURCHASES & RECEIPTS IN KIND	346671	100	309630	89,3	314665	90,8	280166	80,8
ΣΥΝΟΛΟ ΑΓΟΡΩΝ TOTAL PURCHASES	290204	100	271871	93,7	262349	90,4	248349	85,6

ΣΥΝΟΛΟ ΑΓΟΡΩΝ TOTAL PURCHASES	290204	100	271871	100	262349	100	248349	100
Διατροφή Edibles	80774	27,8	81010	29,8	76289	29,1	69155	27,8
Οινοπνευματώδη-καπνός Alcoholic Beverages-Tobacco	10474	3,6	9602	3,5	9672	3,7	9521	3,8
Ενδυση-υπόδηση Clothing-footwear	30823	10,6	34568	12,7	28062	10,7	26685	10,7
Στέγαση-καύσιμα-νερό-ηλεκτρισμός Housing-Fuels-Water-Electricity	34399	11,9	30987	11,4	34184	13,0	27584	11,1
Διαρκή αγαθά οικιακής χρήσης Household Durable Goods	24210	8,3	23929	8,8	22932	8,7	17697	7,1
Υγεία-ατομικός ευπρεπισμός Health-Personal Care	22855	7,9	18243	6,7	17413	6,6	21900	8,8
Εκπαίδευση-μόρφωση-αναψυχή Education-Culture-Entertainment	20869	7,2	14767	5,4	19691	7,5	13505	5,4
Μεταφορές-επικοινωνίες Transport-Communications	42786	14,7	32722	12,0	33774	12,9	34828	14,0
Διάφορα αγαθά & υπηρεσίες Miscellaneous Goods & Services	23014	7,9	26043	9,6	20334	7,8	27474	11,1

Πηγή: ΕΣΥΕ, Έρευνα οικογενειακών προϋπολογισμών, Οκτ. '93 - Σεπτ. '94
Source: NSSG, Family Budget Survey, Oct. '93 - Sept. '94

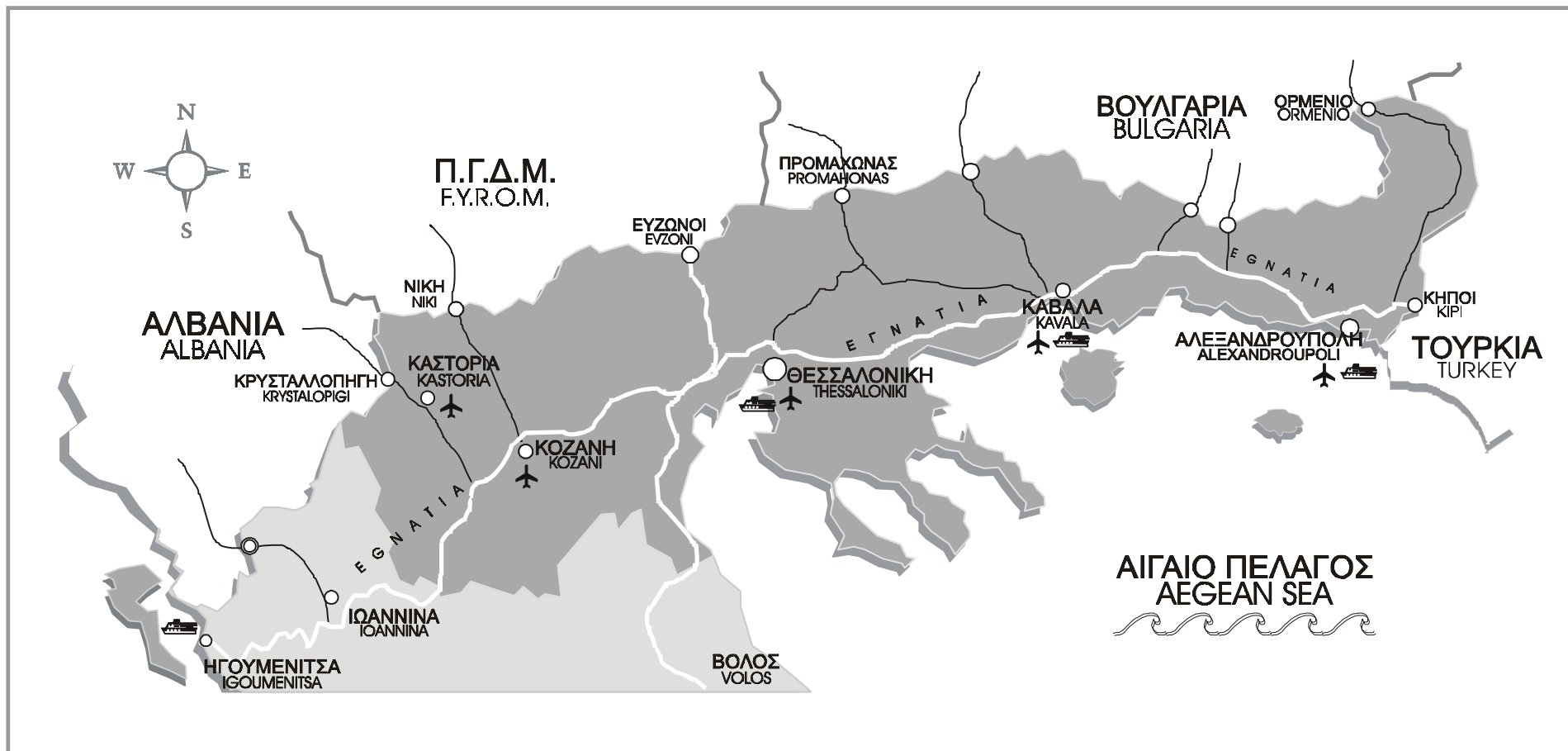

ΜΑΚΕΔΟΝΙΑ - ΘΡΑΚΗ
MACEDONIA - THRACE

ΕΠΕΞΗΓΗΣΕΙΣ

% Μεταβολή προηγούμενου έτους Εκατοστιαίες μεταβολές της περιόδου αναφοράς (έτους, τριμήνου, μηνός) έναντι της αντίστοιχης περιόδου του προηγούμενου έτους.

$$\frac{X_t - X_{t-1}}{X_{t-1}} * 100 \text{ για τα ετήσια στοιχεία}$$

$$\frac{X_t - X_{t-IV}}{X_{t-IV}} * 100 \text{ για τα τριμηνιαία στοιχεία}$$

$$\frac{X_t - X_{t-12}}{X_{t-12}} * 100 \text{ για τα μηνιαία στοιχεία}$$

% Μεταβολή σωρευτικής περιόδου Εκατοστιαίες μεταβολές του μέσου επιπέδου της περιόδου από την αρχή του έτους, μέχρι και την περίοδο αναφοράς (μήνα ή τρίμηνο) έναντι του μέσου επιπέδου της αντίστοιχης περιόδου του προηγούμενου έτους.

$$\frac{\sum_{i=1}^t X_i - \sum_{i=1}^t X_{i-IV}}{\sum_{i=1}^t X_{i-IV}} * 100 \text{ για τα τριμηνιαία στοιχεία}$$

$$\frac{\sum_{i=1}^t X_i - \sum_{i=1}^t X_{i-12}}{\sum_{i=1}^t X_{i-12}} * 100 \text{ για τα μηνιαία στοιχεία}$$

% Μεταβολή κινητού μέσου 12 μηνών Εκατοστιαίες μεταβολές του τελευταίου δωδεκαμήνου έναντι της αντίστοιχης περιόδου του προηγούμενου έτους.

$$\frac{\sum_{i=t-III}^t X_i - \sum_{i=t-IV}^{t-IV} X_i}{\sum_{i=t-IV}^{t-IV} X_i} * 100 \text{ για τα τριμηνιαία στοιχεία}$$

$$\frac{\sum_{i=t-11}^t X_i - \sum_{i=t-12}^{t-12} X_i}{\sum_{i=t-12}^{t-12} X_i} * 100 \text{ για τα μηνιαία στοιχεία}$$

% Μεταβολή προηγούμενης περιόδου	Εκατοστιαίες μεταβολές έναντι της προηγούμενης περιόδου. $\frac{X_t - X_{t-1}}{X_{t-1}} * 100$
Σωρευτική περίοδος	Το άθροισμα του επιπέδου της περιόδου από την αρχή του έτους μέχρι και την περίοδο αναφοράς (μήνα ή τρίμηνο). $\sum_{i=1}^t X_i$
Ετήσια διαφορά σωρευτικής περιόδου	Μεταβολές του επιπέδου της περιόδου από την αρχή του έτους, μέχρι και την περίοδο αναφοράς (μήνα ή τρίμηνο) έναντι του επιπέδου της αντίστοιχης περιόδου του προηγούμενου έτους. $\sum_{i=1}^t X_i - \sum_{i=1}^t X_{i-IV}$ για τα τριμηνιαία στοιχεία $\sum_{i=1}^t X_i - \sum_{i=1}^t X_{i-12}$ για τα μηνιαία στοιχεία
Διαφορά σταθμισμένων ποσοστών θετικών και αρνητικών απαντήσεων	Θετικές είναι οι απαντήσεις σύμφωνα με τις οποίες το επίπεδο ενός μεγέθους υπερέβη τις κανονικές του τιμές (εκτιμήσεις) ή πρόκειται να αυξηθεί (προοπτικές). Αρνητικές είναι οι απαντήσεις σύμφωνα με τις οποίες το επίπεδο ενός μεγέθους ήταν κατώτερο του κανονικού (εκτιμήσεις) ή πρόκειται να μειωθεί (προοπτικές).

ΣΥΝΤΜΗΣΕΙΣ

ΔΕΗ	Δημόσια Επιχείρηση Ηλεκτρισμού
ΕΟΤ	Ελληνικός Οργανισμός Τουρισμού
ΕΣΥΕ	Εθνική Στατιστική Υπηρεσία Ελλάδος
ΙΟΒΕ	Ίδρυμα Οικονομικών και Βιομηχανικών Ερευνών
ΟΑΕΔ	Οργανισμός Απασχολήσεως Εργατικού Δυναμικού
ΟΛΘ	Οργανισμός Λιμένα Θεσσαλονίκης
ΟΤΕ	Οργανισμός Τηλεπικοινωνιών Ελλάδος
ΤΕΙΡΕΣΙΑΣ	Τειρεσίας Τραπεζικά Συστήματα Πληροφοριών Α.Ε.
ΥΠΑ	Υπηρεσία Πολιτικής Αεροπορίας

EXPLANATIONS

% Change previous year

Percentage changes of the reference period (year, quarter, month) over the corresponding period of the previous year.

$$\frac{X_t - X_{t-1}}{X_{t-1}} * 100 \text{ for annual data}$$

$$\frac{X_t - X_{t-IV}}{X_{t-IV}} * 100 \text{ for quarterly data}$$

$$\frac{X_t - X_{t-12}}{X_{t-12}} * 100 \text{ for monthly data}$$

% Change cumulative period

Percentage changes of the average of the period from the beginning of the year up to the reference period (month or quarter) over the average level of the corresponding period of the previous year.

$$\frac{\sum_{i=1}^t X_i - \sum_{i=1}^t X_{i-IV}}{\sum_{i=1}^t X_{i-IV}} * 100 \text{ for quarterly data}$$

$$\frac{\sum_{i=1}^t X_i - \sum_{i=1}^t X_{i-12}}{\sum_{i=1}^t X_{i-12}} * 100 \text{ for monthly data}$$

% Change 12-month moving average

Percentage changes of the last 12 months over the corresponding period of the previous year.

$$\frac{\sum_{i=t-III}^t X_i - \sum_{i=t-IV}^{t-IV} X_i}{\sum_{i=t-VII}^{t-IV} X_i} * 100 \text{ for quarterly data}$$

$$\frac{\sum_{i=t-11}^t X_i - \sum_{i=t-23}^{t-12} X_i}{\sum_{i=t-23}^{t-12} X_i} * 100 \text{ for monthly data}$$

% Change previous period	Percentage changes over previous period. $\frac{X_t - X_{t-1}}{X_{t-1}} * 100$
Cumulative period	The cumulative sum of the period from the beginning of the year up to the reference period (month or quarter). $\sum_{i=1}^t X_i$
Annual change of cumulative period	Differences of the level of the period from the beginning of the year up to the reference period (month or quarter) over the level of the corresponding period of the previous year. $\sum_{i=1}^t X_i - \sum_{i=1}^t X_{i-IV}$ for quarterly data $\sum_{i=1}^t X_i - \sum_{i=1}^t X_{i-12}$ for monthly data
Difference between Weighted percentages of positive and negative replies	Positive replies are those according to which the level of a certain magnitude has exceeded its normal value (estimates) or is going to rise (prospects). Negative replies are those according to which the level of a certain magnitude has fallen short of its normal value (estimates) or is going to fall (prospects).

ABBREVIATIONS

CAA	Civil Aviation Authority
FEIR	Foundation of Economic and Industrial Research
FEIR	Foundation of Economic and Industrial Research
HTO	Hellenic Telecommunications Organisation
NSSG	National Statistical Service of Greece
NTO	Hellenic Tourism Organisation
PPC	Public Power Corporation
PATH	Port Authority of Thessaloniki
TEIRESSIAS	Teiressias Banking Information Systems SA

Note: Decimals are separated by a comma (,)

**ΠΙΝΑΚΕΣ
ΔΕΙΚΤΩΝ ΟΙΚΟΝΟΜΙΚΗΣ ΣΥΓΚΥΡΙΑΣ**

**TABLES OF
ECONOMIC CONJUNCTURE INDICATORS**

ΠΙΝΑΚΑΣ 1 / TABLE 1
ΜΑΚΕΔΟΝΙΑ - ΘΡΑΚΗ / MACEDONIA - THRACE
ΙΔΙΩΤΙΚΗ ΟΙΚΟΔΟΜΙΚΗ ΔΡΑΣΤΗΡΙΟΤΗΤΑ (με βάση τις άδειες οικοδομών)
PRIVATE BUILDING ACTIVITY (based on construction permits)

Περίοδος Period	Μακεδονία / Macedonia				Θράκη / Thrace			
	Όγκος σε χιλ. κυβ. μέτρα Volume in thous. cub. m.	(%) Μεταβολή / Change			Όγκος σε χιλ. κυβ. μέτρα Volume in thous. cub. m.	(%) Μεταβολή / Change		
		Προηγούμενου έτους Previous year	Σωρευτικής περιόδου Cumulative period	Κινητού μέσου 12 μηνών 12-month moving average		Προηγούμενου έτους Previous year	Σωρευτικής περιόδου Cumulative period	Κινητού μέσου 12 μηνών 12-month moving average
1995	11696	2,6	2079	45,4
1996	14388	23,0	2977	43,2
1997	15814	9,9	3451	15,9
1998	17387	9,9	4247	23,1
1999	15557	-10,5	2471	-41,8
1999 I	3437	-2,5	-2,5	6,2	636	19,3	19,3	24,7
II	4355	-11,6	-7,8	-0,8	781	-34,4	-17,8	3,7
III	4039	-16,7	-11,0	-9,0	529	-54,3	-32,5	-14,8
IV	3726	-8,8	-10,5	-10,5	525	-61,6	-41,8	-41,8
2000 I	3113	-9,4	-9,4	-11,9	434	-31,7	-31,7	-47,8
II	3572	-18,0	-14,2	-13,6	776	-0,6	-14,6	-42,5
1999 Ιαν./Jan.	881	-9,9	-9,9	9,6	285	36,4	36,4	21,6
Φεβ./Feb.	1090	-3,3	-6,4	7,6	252	37,7	37,0	22,8
Μάρ./Mar.	1466	3,2	-2,5	6,2	99	-29,8	19,3	24,7
Απρ./Apr.	1452	-2,6	-2,5	5,2	179	-50,1	-8,6	15,5
Μάιος/May	1274	-24,6	-8,1	2,0	364	-39,9	-21,3	2,0
Ιούν./Jun.	1629	-6,8	-7,8	-0,8	238	5,8	-17,8	3,7
Ιούλ./Jul.	1961	-28,4	-12,8	-9,1	228	-65,2	-30,9	-13,1
Αυγ./Aug.	886	26,2	-10,5	-7,3	136	-28,0	-30,6	-12,3
Σεπτ./Sept.	1192	-15,3	-11,0	-9,0	165	-47,3	-32,5	-14,8
Οκτ./Oct.	1130	-17,0	-11,6	-10,4	160	-62,8	-36,4	-23,0
Νοέμ./Nov.	1078	-11,1	-11,6	-11,2	186	-11,4	-34,9	-19,9
Δεκ./Dec.	1518	0,3	-10,5	-10,5	179	-75,3	-41,8	-41,8
2000 Ιαν./Jan.	747	-15,2	-15,2	-10,8	84	-70,5	-70,5	-47,5
Φεβ./Feb.	1073	-1,6	-7,7	-10,7	181	-28,2	-50,7	-49,9
Μάρ./Mar.	1293	-11,8	-9,4	-11,9	170	71,3	-31,7	-47,8
Απρ./Apr.	1511	4,1	-5,4	-11,4	280	56,4	-12,3	-43,2
Μάιος/May	1456	14,3	-1,3	-8,1	210	-42,3	-21,6	-43,6
Ιούν./Jun.	605	-62,9	-14,2	-13,6	286	20,2	-14,6	-42,5

Πηγή: ΕΣΥΕ

Source: NSSG

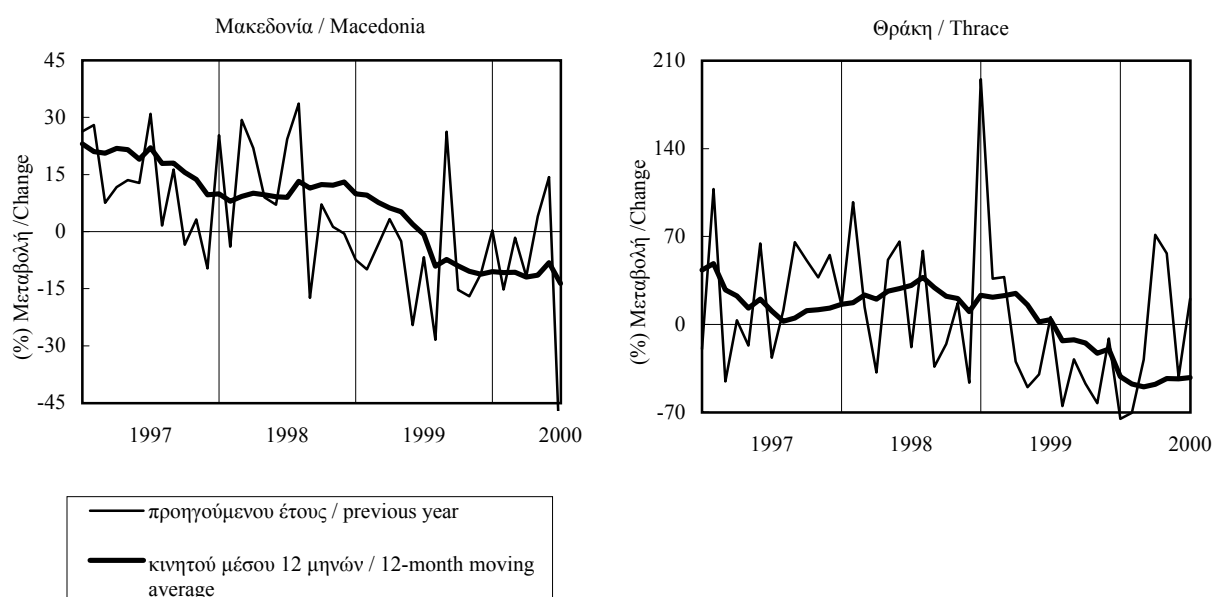

ΠΙΝΑΚΑΣ 2.1 / TABLE 2.1
ΜΑΚΕΔΟΝΙΑ - ΘΡΑΚΗ: ΤΟΥΡΙΣΤΙΚΗ ΔΡΑΣΤΗΡΙΟΤΗΤΑ
MACEDONIA - THRACE: TOURIST ACTIVITY

Περίοδος Period	Σύνολο Αφίξεων / Total Arrivals				Αφίξεις Αλλοδαπών / Foreign Arrivals			
	Ατομα Persons	(%) Μεταβολή / Change			Ατομα Persons	(%) Μεταβολή / Change		
		Προηγούμενου έτους Previous year	Σωρευτικής περιόδου Cumulative period	Κινητού μέσου 12 μηνών 12-month moving average		Προηγούμενου έτους Previous year	Σωρευτικής περιόδου Cumulative period	Κινητού μέσου 12 μηνών 12-month moving average
1995	1714757	0,1	568956	-2,8
1996	1822980	6,3	584088	2,7
1997	2014253	10,5	639918	9,6
1998	1957446	-2,8	598648	-6,4
1999	2024843	3,4	606518	1,3
1999 II	529456	1,2	-1,4	-4,9	186422	2,7	3,1	-5,2
III	753648	2,4	0,4	-3,3	280857	-3,3	-0,5	-4,5
IV	418677	17,3	3,4	3,4	89090	13,2	1,3	1,3
2000 I	401572	24,3	24,3	8,5	63593	26,8	26,8	3,2
II	582785	10,1	15,5	10,9	207743	11,4	14,7	5,9
III	811562	7,7	11,8	12,8	313163	11,5	13,0	13,0
1999 Απρ./Apr.	142905	10,9	-0,9	-4,0	42378	14,0	8,7	-5,6
Μάιος/May	203168	6,8	1,3	-3,6	69587	6,8	7,9	-4,6
Ιούν./Jun.	183383	-10,2	-1,4	-4,9	74457	-6,0	3,1	-5,2
Ιούλ./Jul.	253166	1,0	-0,9	-5,2	88708	-5,5	0,6	-5,4
Αυγ./Aug.	279852	3,9	0,1	-3,8	101466	-5,2	-0,8	-5,3
Σεπτ./Sept.	220630	2,3	0,4	-3,3	90683	1,2	-0,5	-4,5
Οκτ./Oct.	164328	18,4	1,8	-0,2	46009	12,5	0,5	-1,5
Νοέμ./Nov.	132157	11,8	2,4	1,5	23603	6,4	0,7	-0,3
Δεκ./Dec.	122192	22,2	3,4	3,4	19478	24,5	1,3	1,3
2000 Ιαν./Jan.	120765	11,7	11,7	4,2	17573	10,9	10,9	1,2
Φεβ./Feb.	127686	31,7	21,2	6,4	18759	32,0	20,9	2,0
Μάρ./Mar.	153121	29,8	24,3	8,5	27261	35,7	26,8	3,2
Απρ./Apr.	143917	0,7	17,1	7,7	37316	-11,9	9,1	1,5
Μάιος/May	206872	1,8	12,4	7,2	77570	11,5	10,1	2,0
Ιούν./Jun.	231996	26,5	15,5	10,9	92857	24,7	14,7	5,9
Ιούλ./Jul.	274244	8,3	13,8	11,8	101896	14,9	14,7	9,0
Αυγ./Aug.	295769	5,7	12,2	12,0	112255	10,6	13,8	11,8
Σεπτ./Sept.	241549	9,5	11,8	12,8	99012	9,2	13,0	13,0

Πηγή: EOT

Source: NTO

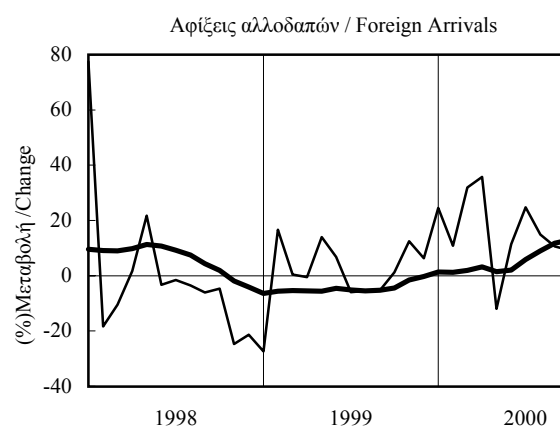
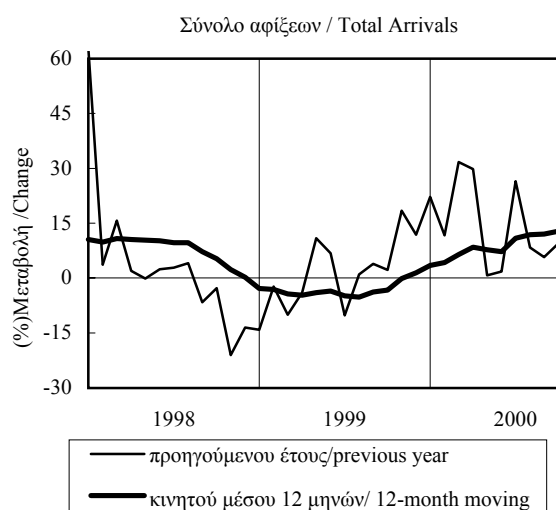

ΠΙΝΑΚΑΣ 2.2 / TABLE 2.2
N. ΘΕΣΣΑΛΟΝΙΚΗΣ: ΤΟΥΡΙΣΤΙΚΗ ΔΡΑΣΤΗΡΙΟΤΗΤΑ
PREF. OF THESSALONIKI: TOURIST ACTIVITY

Περίοδος Period	Σύνολο Αφίξεων / Total Arrivals				Αφίξεις Αλλοδαπών / Foreign Arrivals			
	Ατομα Persons	(%) Μεταβολή / Change			Ατομα Persons	(%) Μεταβολή / Change		
		Προηγούμενου έτους Previous year	Σωρευτικής περιόδου Cumulative period	Κινητού μέσου 12 μηνών 12-month moving average		Προηγούμενου έτους Previous year	Σωρευτικής περιόδου Cumulative period	Κινητού μέσου 12 μηνών 12-month moving average
1995	608096	-4,3	215102	-5,7
1996	622511	2,4	210608	-2,1
1997	717886	15,3	242142	15,0
1998	675387	-5,9	206924	-14,5
1999	689902	2,1	199506	-3,6
1999 II	171462	-6,0	-3,9	-9,1	56668	-10,3	-5,5	-14,0
1999 III	173888	-1,3	-3,0	-7,8	57743	-12,0	-8,1	-14,5
1999 IV	187298	19,3	2,1	2,1	49006	13,4	-3,6	-3,6
2000 I	186133	18,4	18,4	6,8	43714	21,1	21,1	-0,4
2000 II	197331	15,1	16,7	12,5	71914	26,9	24,7	10,3
2000 III	188743	8,5	13,8	15,1	65658	13,7	20,5	18,9
1999 Απρ./Apr.	58325	-11,9	-4,6	-9,3	20965	-11,0	-2,5	-14,4
1999 Μάιος/May	63250	3,2	-3,0	-8,4	19188	-6,2	-3,5	-13,4
1999 Ιούν./Jun.	49887	-9,0	-3,9	-9,1	16515	-13,6	-5,5	-14,0
1999 Ιούλ./Jul.	50308	-3,1	-3,8	-8,8	16907	-13,6	-6,8	-14,6
1999 Αυγ./Aug.	55174	-0,9	-3,5	-8,0	19940	-15,3	-8,2	-15,2
1999 Σεπτ./Sept.	68406	-0,3	-3,0	-7,8	20896	-7,2	-8,1	-14,5
1999 Οκτ./Oct.	66555	16,7	-1,1	-4,0	19586	5,8	-6,7	-10,7
1999 Νοέμ./Nov.	64707	15,4	0,4	-1,4	16163	9,4	-5,5	-7,6
1999 Δεκ./Dec.	56036	27,7	2,1	2,1	13257	33,6	-3,6	-3,6
2000 Ιαν./Jan.	58484	11,8	11,8	3,0	12114	11,0	11,0	-3,6
2000 Φεβ./Feb.	56551	24,8	17,8	5,4	12034	15,6	13,3	-2,7
2000 Μάρ./Mar.	71098	19,3	18,4	6,8	19566	32,5	21,1	-0,4
2000 Απρ./Apr.	62151	6,6	15,2	8,7	22513	7,4	16,1	1,6
2000 Μάιος/May	72725	15,0	15,1	9,8	26518	38,2	21,6	5,8
2000 Ιούν./Jun.	62455	25,2	16,7	12,5	22883	38,6	24,7	10,3
2000 Ιούλ./Jul.	55359	10,0	15,8	13,5	20368	20,5	24,0	13,5
2000 Αυγ./Aug.	59912	8,6	14,9	14,3	22203	11,3	22,1	16,8
2000 Σεπτ./Sept.	73472	7,4	13,8	15,1	23087	10,5	20,5	18,9

Πηγή: ΕΟΤ

Source : NTO

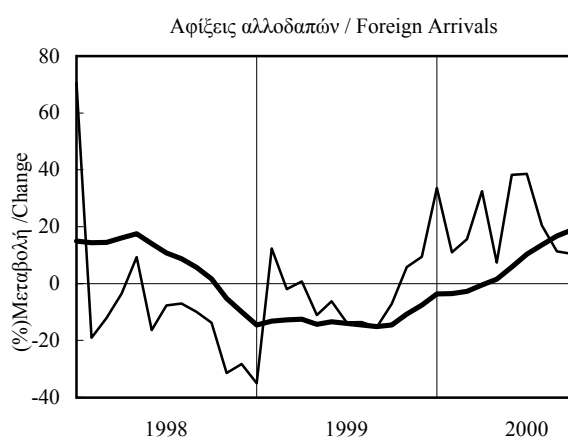
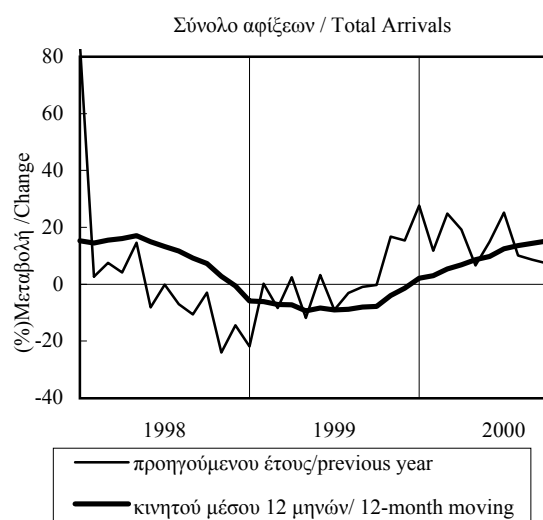

ΠΙΝΑΚΑΣ 2.3 / TABLE 2.3
Ν. ΧΑΛΚΙΔΙΚΗΣ: ΤΟΥΡΙΣΤΙΚΗ ΔΡΑΣΤΗΡΙΟΤΗΤΑ
PREF. OF CHALKIDIKI: TOURIST ACTIVITY

Περίοδος Period	Σύνολο Αφίξεων / Total Arrivals				Αφίξεις Αλλοδαπών / Foreign Arrivals			
	Ατομα Persons	(%) Μεταβολή / Change			Ατομα Persons	(%) Μεταβολή / Change		
		Προηγούμενου έτους Previous year	Σωρευτικής περιόδου Cumulative period	Κινητού μέσου 12 μηνών 12-month moving average		Προηγούμενου έτους Previous year	Σωρευτικής περιόδου Cumulative period	Κινητού μέσου 12 μηνών 12-month moving average
1995	311713	4,6	203170	-5,4
1996	352230	13,0	206178	1,5
1997	359385	2,0	206808	0,3
1998	346832	-3,5	200574	-3,0
1999	373158	7,6	240463	19,9
1999 II	120441	3,2	-5,4	-8,9	86511	28,8	27,9	5,3
1999 III	224307	9,8	3,9	-0,6	134774	11,2	17,2	15,5
1999 IV	27020	96,3	7,6	7,6	18920	64,3	19,9	19,9
2000 I	10183	632,6	632,6	13,7	755	192,6	192,6	20,4
2000 II	126961	5,4	12,6	14,3	79786	-7,8	-7,2	6,7
2000 III	244174	8,9	10,2	13,5	143359	6,4	1,1	4,2
1999 Απρ./Apr.	20017	27,5	-23,3	-6,6	14065	372,0	293,4	1,5
1999 Μάιος/May	47894	17,7	1,1	-6,2	35266	25,2	55,8	4,2
1999 Ιούν./Jun.	52530	-12,8	-5,4	-8,9	37180	3,2	27,9	5,3
1999 Ιούλ./Jul.	84819	2,2	-2,5	-10,4	43643	7,0	20,0	8,0
1999 Αυγ./Aug.	87092	12,7	1,6	-4,3	48427	8,6	16,7	11,5
1999 Σεπτ./Sept.	52396	19,3	3,9	-0,6	42704	19,2	17,2	15,5
1999 Οκτ./Oct.	20159	70,4	6,2	4,1	14773	44,6	18,6	18,8
1999 Νοέμ./Nov.	3574	266,9	6,9	5,8	996	55,9	18,7	18,7
1999 Δεκ./Dec.	3287	242,4	7,6	7,6	3151	372,4	19,9	19,9
2000 Ιαν./Jan.	3226	1227,6	1227,6	9,6	316	754,1	754,1	20,1
2000 Φεβ./Feb.	2519	379,8	648,0	11,2	125	257,1	512,5	20,2
2000 Μάρ./Mar.	4438	613,5	632,6	13,7	314	68,8	192,6	20,4
2000 Απρ./Apr.	15737	-21,4	21,1	11,0	5928	-57,9	-53,3	10,2
2000 Μάιος/May	44987	-6,1	2,3	7,8	31602	-10,4	-22,8	5,0
2000 Ιούν./Jun.	66237	26,1	12,6	14,3	42256	13,7	-7,2	6,7
2000 Ιούλ./Jul.	88204	4,0	9,0	14,7	45240	3,7	-3,6	6,1
2000 Αυγ./Aug.	96059	10,3	9,4	14,1	51927	7,2	-0,6	5,8
2000 Σεπτ./Sept.	59911	14,3	10,2	13,5	46192	8,2	1,1	4,2

Πηγή: EOT

Source: NTO

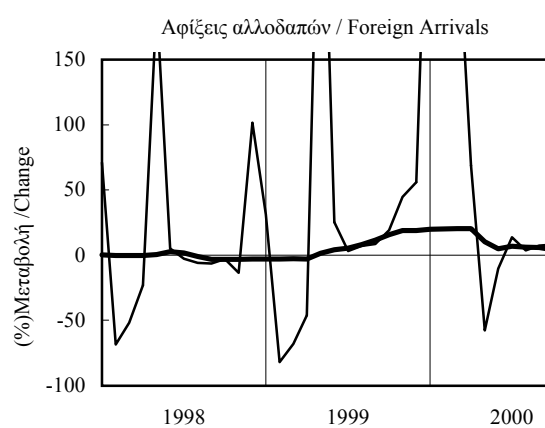
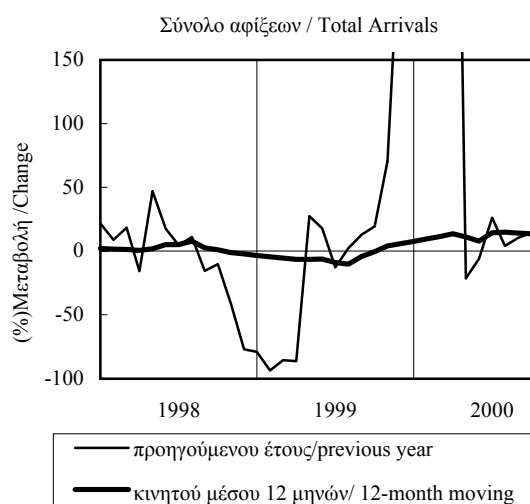

ΠΙΝΑΚΑΣ 2.4 / TABLE 2.4
Ν. ΚΑΒΑΛΑΣ: ΤΟΥΡΙΣΤΙΚΗ ΔΡΑΣΤΗΡΙΟΤΗΤΑ
PREF. OF KAVALA: TOURIST ACTIVITY

Περίοδος Period	Σύνολο Αφίξεων / Total Arrivals				Αφίξεις Αλλοδαπών / Foreign Arrivals			
	Ατομα Persons	(%) Μεταβολή / Change			Ατομα Persons	(%) Μεταβολή / Change		
		Προηγούμενου έτους Previous year	Σωρευτικής περιόδου Cumulative period	Κινητού μέσου 12 μηνών 12-month moving average		Προηγούμενου έτους Previous year	Σωρευτικής περιόδου Cumulative period	Κινητού μέσου 12 μηνών 12-month moving average
1995	181518	6,9	59171	9,3
1996	184998	1,9	64272	8,6
1997	206485	11,6	69297	7,8
1998	208077	0,8	65565	-5,4
1999	212081	1,9	63741	-2,8
1999 II	51928	1,5	-0,4	0,4	18496	2,5	3,2	-3,3
1999 III	106214	1,0	0,4	-0,6	36396	-8,2	-4,2	-4,9
1999 IV	29923	12,2	1,9	1,9	5718	15,1	-2,8	-2,8
2000 I	28319	17,9	17,9	4,5	5376	71,7	71,7	0,3
2000 II	57397	10,5	12,9	6,8	23379	26,4	33,0	7,0
2000 III	113605	7,0	9,4	9,8	40365	10,9	19,1	18,8
1999 Απρ./Apr.	11085	-6,8	-5,1	-1,1	1925	-45,8	-21,8	-8,3
1999 Μάιος/May	20408	14,2	1,2	0,3	6865	22,8	-1,1	-6,1
1999 Ιούν./Jun.	20435	-4,4	-0,4	0,4	9706	9,0	3,2	-3,3
1999 Ιούλ./Jul.	36884	7,1	1,9	1,7	11775	-4,3	0,4	-1,2
1999 Αυγ./Aug.	46639	6,3	3,2	2,7	14466	-2,7	-0,5	-0,5
1999 Σεπτ./Sept.	22691	-15,5	0,4	-0,6	10155	-18,6	-4,2	-4,9
1999 Οκτ./Oct.	12504	15,3	1,3	1,4	3302	4,8	-3,8	-3,8
1999 Νοέμ./Nov.	9273	15,7	1,8	2,2	1241	18,4	-3,4	-3,7
1999 Δεκ./Dec.	8146	4,1	1,9	1,9	1175	52,4	-2,8	-2,8
2000 Ιαν./Jan.	7230	-9,5	-9,5	1,3	1001	-25,6	-25,6	-4,0
2000 Φεβ./Feb.	7619	2,9	-3,5	1,7	802	3,0	-15,1	-4,0
2000 Μάρ./Mar.	13470	56,2	17,9	4,5	3573	254,8	71,7	0,3
2000 Απρ./Apr.	11499	3,7	13,4	5,1	2598	35,0	57,7	3,9
2000 Μάιος/May	18764	-8,1	5,5	3,1	9081	32,3	43,1	5,3
2000 Ιούν./Jun.	27134	32,8	12,9	6,8	11700	20,5	33,0	7,0
2000 Ιούλ./Jul.	42563	15,4	13,7	8,2	14651	24,4	30,0	12,2
2000 Αυγ./Aug.	45234	-3,0	8,8	6,2	14265	-1,4	20,5	12,6
2000 Σεπτ./Sept.	25808	13,7	9,4	9,8	11449	12,7	19,1	18,8

Πηγή: ΕΟΤ

Source: NTO

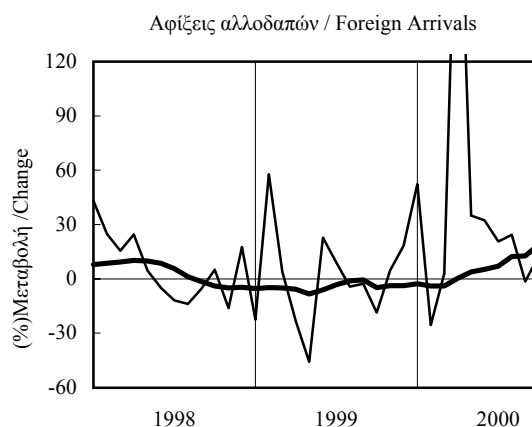
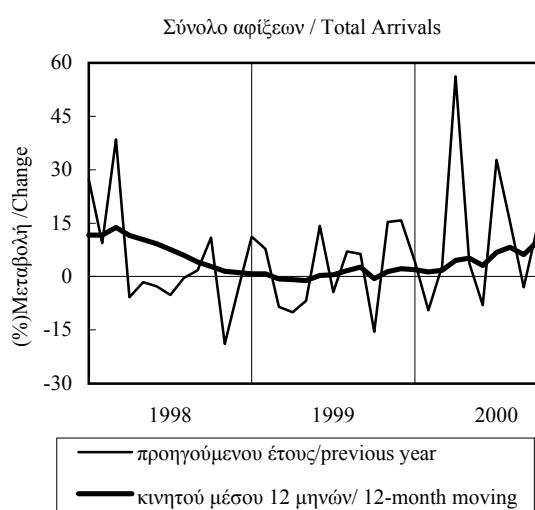

ΠΙΝΑΚΑΣ 2.5 / TABLE 2.5
N. ΠΙΕΡΙΑΣ: ΤΟΥΡΙΣΤΙΚΗ ΔΡΑΣΤΗΡΙΟΤΗΤΑ
PREF. OF PIERIA: TOURIST ACTIVITY

Περίοδος Period	Σύνολο Αφίξεων / Total Arrivals				Αφίξεις Αλλοδαπών / Foreign Arrivals			
	Ατομα Persons	(%) Μεταβολή / Change			Ατομα Persons	(%) Μεταβολή / Change		
		Προηγούμενου έτους Previous year	Σωρευτικής περιόδου Cumulative period	Κινητού μέσου 12 μηνών 12-month moving average		Προηγούμενου έτους Previous year	Σωρευτικής περιόδου Cumulative period	Κινητού μέσου 12 μηνών 12-month moving average
1995	105546	3,2	53177	6,8
1996	104596	-0,9	59573	12,0
1997	123328	17,9	67684	13,6
1998	139693	13,3	66025	-2,5
1999	112132	-19,7	49004	-25,8
1999 II	24957	-31,4	-35,7	-17,4	11284	-33,1	-30,3	-14,3
1999 III	59276	-13,7	-23,6	-25,5	29607	-28,6	-29,1	-29,1
1999 IV	16725	12,8	-19,7	-19,7	6327	8,7	-25,8	-25,8
2000 I	17968	60,8	60,8	-9,3	2120	18,7	18,7	-25,1
2000 II	32442	30,0	39,5	5,6	16278	44,3	40,8	-9,9
2000 III	67823	14,4	23,9	22,4	40137	35,6	37,2	33,7
1999 Απρ./Apr.	5507	-54,5	-47,6	-11,9	1499	-45,5	-29,4	-6,3
1999 Μάιος/May	8507	-10,6	-39,1	-13,1	3427	-27,5	-28,5	-7,9
1999 Ιούν./Jun.	10943	-26,0	-35,7	-17,4	6358	-32,2	-30,3	-14,3
1999 Ιούλ./Jul.	22165	-22,1	-31,1	-25,6	10220	-28,9	-29,7	-21,1
1999 Αυγ./Aug.	23328	-3,2	-24,9	-24,2	10285	-32,5	-30,6	-25,6
1999 Σεπτ./Sept.	13783	-14,8	-23,6	-25,5	9102	-23,1	-29,1	-29,1
1999 Οκτ./Oct.	7504	9,4	-21,9	-23,2	3564	-11,3	-28,0	-28,0
1999 Νοέμ./Nov.	3745	-3,4	-21,3	-21,9	1701	41,5	-26,7	-26,8
1999 Δεκ./Dec.	5476	33,8	-19,7	-19,7	1062	76,4	-25,8	-25,8
2000 Ιαν./Jan.	3113	-21,9	-21,9	-19,8	700	1,7	1,7	-26,0
2000 Φεβ./Feb.	5827	64,6	18,8	-16,5	663	53,5	21,7	-25,6
2000 Μάρ./Mar.	9028	147,5	60,8	-9,3	757	13,7	18,7	-25,1
2000 Απρ./Apr.	7020	27,5	49,8	-3,3	2157	43,9	30,2	-22,7
2000 Μάιος/May	7483	-12,0	28,9	-3,3	3731	8,9	19,3	-20,6
2000 Ιούν./Jun.	17939	63,9	39,5	5,6	10390	63,4	40,8	-9,9
2000 Ιούλ./Jul.	26628	20,1	32,1	15,4	15024	47,0	43,5	5,3
2000 Αυγ./Aug.	26537	13,8	26,9	19,0	14513	41,1	42,8	23,7
2000 Σεπτ./Sept.	14658	6,3	23,9	22,4	10600	16,5	37,2	33,7

Πηγή: EOT

Source: NTO

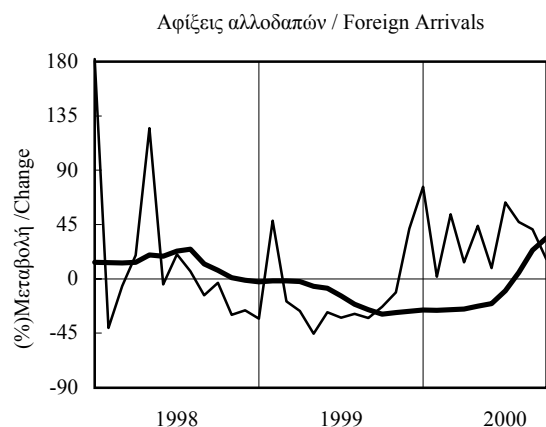
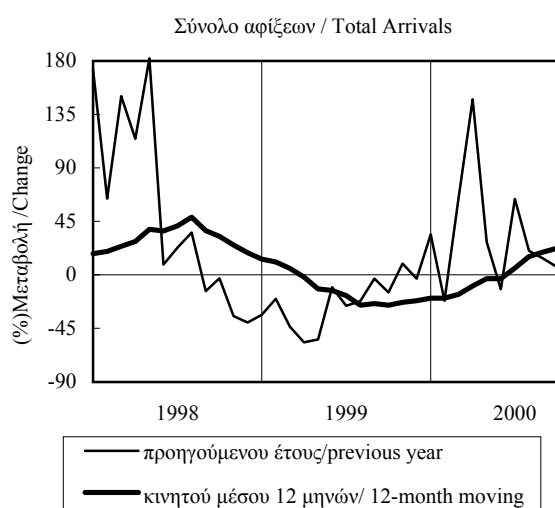

ΠΙΝΑΚΑΣ 3.1 / TABLE 3.1
ΜΑΚΕΔΟΝΙΑ - ΘΡΑΚΗ: ΞΕΝΟΔΟΧΕΙΑΚΕΣ ΔΙΑΝΥΚΤΕΡΕΥΣΕΙΣ
MACEDONIA THRACE: NUMBER OF NIGHTS SPENT IN HOTELS

Περίοδος Period	Σύνολο / Total				Αλλοδαποί / Foreigners			
	Ατομα Persons	(%) Μεταβολή / Change			Ατομα Persons	(%) Μεταβολή / Change		
		Προηγούμενου έτους Previous year	Σωρευτικής περιόδου Cumulative period	Κινητού μέσου 12 μηνών 12-month moving average		Προηγούμενου έτους Previous year	Σωρευτικής περιόδου Cumulative period	Κινητού μέσου 12 μηνών 12-month moving average
1995	5991262	-1,3	3307391	-4,6
1996	6320428	5,5	3371848	1,9
1997	6746761	6,7	3562723	5,7
1998	6541691	-3,0	3371700	-5,4
1999	6905145	5,6	3575373	6,0
1999 II	1836781	6,8	4,5	-1,8	1108328	12,2	12,8	-1,0
1999 III	3315639	2,8	3,6	0,6	1979963	-0,2	4,4	2,2
1999 IV	1048689	18,3	5,6	5,6	357860	23,0	6,0	6,0
2000 I	800208	13,7	13,7	7,1	143544	11,1	11,1	5,9
2000 II	1855518	1,0	4,5	5,5	1097363	-1,0	0,3	1,9
2000 III	3569027	7,6	6,3	7,9	2171349	9,7	6,1	7,5
1999 Απρ./Apr.	356822	26,2	6,7	-2,3	139502	71,4	40,5	-3,2
1999 Μάιος/May	659919	7,3	7,0	-1,8	398750	12,1	22,0	-1,8
1999 Ιούν./Jun.	820040	-0,3	4,5	-1,8	570076	3,6	12,8	-1,0
1999 Ιούλ./Jul.	1127206	4,6	4,5	-1,1	647086	3,6	9,5	1,1
1999 Αυγ./Aug.	1284741	2,3	4,0	0,1	727475	-4,4	5,2	1,4
1999 Σεπτ./Sept.	903692	1,4	3,6	0,6	605402	1,3	4,4	2,2
1999 Οκτ./Oct.	498200	24,9	5,0	3,5	253792	30,5	6,0	5,1
1999 Νοέμ./Nov.	283258	8,8	5,1	4,4	58770	7,8	6,0	5,6
1999 Δεκ./Dec.	267231	17,7	5,6	5,6	45298	7,6	6,0	6,0
2000 Ιαν./Jan.	249082	8,6	8,6	5,9	41373	5,2	5,2	5,9
2000 Φεβ./Feb.	247506	17,8	13,0	6,7	42679	15,2	10,0	6,0
2000 Μάρ./Mar.	303620	14,8	13,7	7,1	59492	12,6	11,1	5,9
2000 Απρ./Apr.	334290	-6,3	6,9	5,6	102710	-26,4	-8,4	3,0
2000 Μάιος/May	653444	-1,0	3,9	4,8	396763	-0,5	-3,7	1,7
2000 Ιούν./Jun.	867784	5,8	4,5	5,5	597890	4,9	0,3	1,9
2000 Ιούλ./Jul.	1215217	7,8	5,5	6,1	727541	12,4	4,4	3,5
2000 Αυγ./Aug.	1369097	6,6	5,8	6,9	788037	8,3	5,5	6,2
2000 Σεπτ./Sept.	984713	9,0	6,3	7,9	655771	8,3	6,1	7,5

Πηγή: ΕΟΤ

Source: NTO

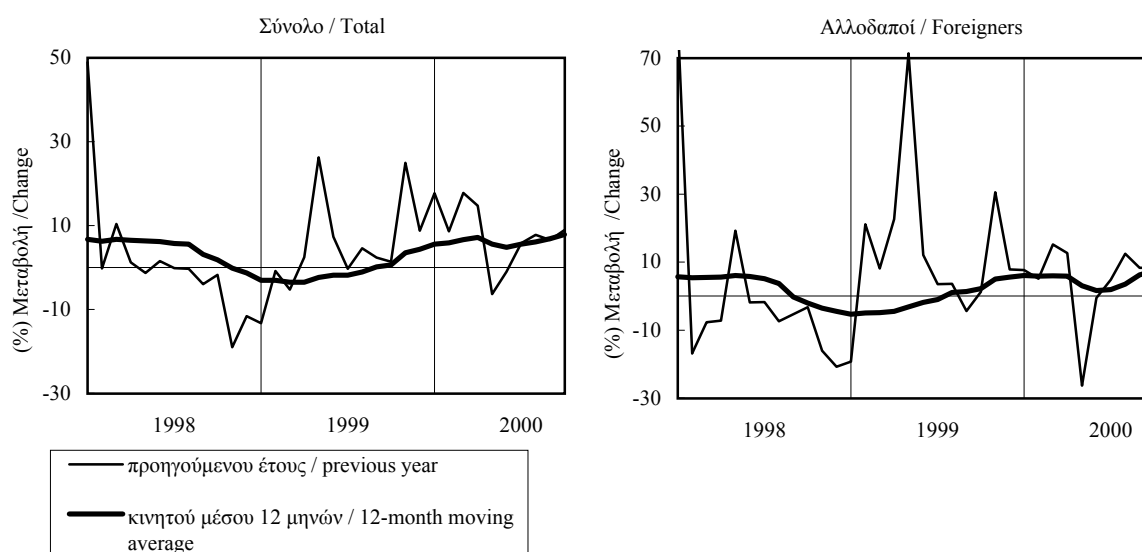

ΠΙΝΑΚΑΣ 3.2 / TABLE 3.2
Ν. ΘΕΣΣΑΛΟΝΙΚΗΣ: ΞΕΝΟΔΟΧΕΙΑΚΕΣ ΔΙΑΝΥΚΤΕΡΕΥΣΕΙΣ
PREF. OF THESSALONIKI: NUMBER OF NIGHTS SPENT IN HOTELS

Περίοδος Period	Σύνολο / Total				Αλλοδαποί / Foreigners			
	Ατομα Persons	(%) Μεταβολή / Change			Ατομα Persons	(%) Μεταβολή / Change		
		Προηγούμενου έτους Previous year	Σωρευτικής περιόδου Cumulative period	Κινητού μέσου 12 μηνών 12-month moving average		Προηγούμενου έτους Previous year	Σωρευτικής περιόδου Cumulative period	Κινητού μέσου 12 μηνών 12-month moving average
1995	1309516	-3,0	468445	-6,5
1996	1333661	1,8	460629	-1,7
1997	1548013	16,1	556855	20,9
1998	1419688	-8,3	453212	-18,6
1999	1482226	4,4	468489	3,4
1999 II	364262	-4,8	-0,8	-9,2	131030	-5,6	2,7	-13,8
1999 III	383891	1,7	0,1	-6,1	137100	-3,0	0,4	-9,4
1999 IV	395419	18,5	4,4	4,4	111416	14,2	3,4	3,4
2000 I	372733	10,1	10,1	5,9	96099	8,0	8,0	1,9
2000 II	434685	19,3	14,9	12,2	175691	34,1	23,6	13,4
2000 III	411124	7,1	12,1	13,6	154133	12,4	19,3	18,2
1999 Απρ./Apr.	124662	-13,6	-1,5	-10,4	50050	-5,2	8,4	-15,5
1999 Μάιος/May	132575	4,8	-0,1	-9,1	44189	-0,4	6,1	-13,9
1999 Ιούν./Jun.	107025	-4,4	-0,8	-9,2	36791	-11,5	2,7	-13,8
1999 Ιούλ./Jul.	114068	2,6	-0,3	-8,3	41990	1,4	2,5	-12,5
1999 Αυγ./Aug.	117998	5,0	0,3	-6,7	46194	-6,4	1,0	-11,1
1999 Σεπτ./Sept.	151825	-1,3	0,1	-6,1	48916	-3,4	0,4	-9,4
1999 Οκτ./Oct.	137320	12,5	1,3	-2,9	43106	7,6	1,1	-5,1
1999 Νοέμ./Nov.	139427	15,8	2,6	0,3	37034	9,9	1,8	-1,2
1999 Δεκ./Dec.	118672	30,1	4,4	4,4	31276	31,1	3,4	3,4
2000 Ιαν./Jan.	121093	10,8	10,8	5,1	27125	8,8	8,8	2,9
2000 Φεβ./Feb.	108137	15,2	12,8	6,6	27039	5,6	7,2	3,0
2000 Μάρ./Mar.	143503	5,9	10,1	5,9	41935	9,1	8,0	1,9
2000 Απρ./Apr.	144637	16,0	11,7	8,7	55787	11,5	9,3	3,8
2000 Μάιος/May	157546	18,8	13,3	10,0	64293	45,5	18,0	8,1
2000 Ιούν./Jun.	132502	23,8	14,9	12,2	55611	51,2	23,6	13,4
2000 Ιούλ./Jul.	123715	8,5	14,0	12,7	47811	13,9	22,0	14,5
2000 Αυγ./Aug.	123865	5,0	12,8	12,6	50886	10,2	20,2	16,3
2000 Σεπτ./Sept.	163544	7,7	12,1	13,6	55436	13,3	19,3	18,2

Πηγή: ΕΟΤ

Source: NTO

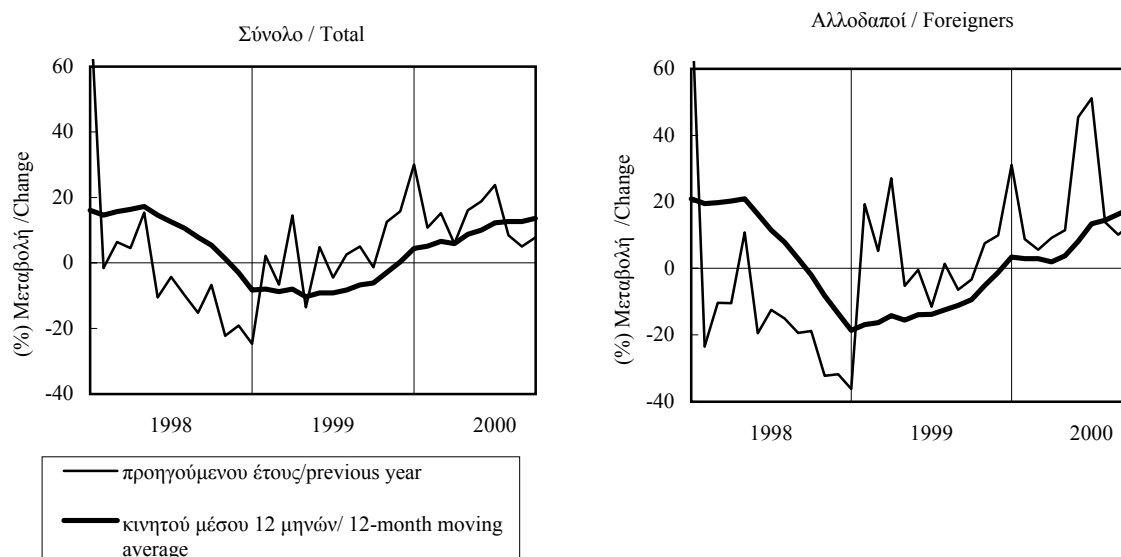

ΠΙΝΑΚΑΣ 3.3 / TABLE 3.3
Ν. ΧΑΛΚΙΔΙΚΗΣ: ΞΕΝΟΔΟΧΕΙΑΚΕΣ ΔΙΑΝΥΚΤΕΡΕΥΣΕΙΣ
PREF. OF CHALKIDIKI: NUMBER OF NIGHTS SPENT IN HOTELS

Περίοδος Period	Σύνολο / Total				Αλλοδαποί / Foreigners			
	Ατομα Persons	(%) Μεταβολή / Change			Ατομα Persons	(%) Μεταβολή / Change		
		Προηγούμενου έτους Previous year	Σωρευτικής περιόδου Cumulative period	Κινητού μέσου 12 μηνών 12-month moving average		Προηγούμενου έτους Previous year	Σωρευτικής περιόδου Cumulative period	Κινητού μέσου 12 μηνών 12-month moving average
1995	2461522	-2,7	2064867	-8,0
1996	2508497	1,9	1991868	-3,5
1997	2493847	-0,6	1996198	0,2
1998	2433496	-2,4	1928533	-3,4
1999	2765658	13,6	2283704	18,4
1999 II	847987	18,4	15,2	1,4	763831	27,3	27,0	5,2
1999 III	1715422	8,7	10,8	8,3	1337428	9,8	15,5	13,9
1999 IV	199105	71,4	13,6	13,6	181964	66,9	18,4	18,4
2000 I	18453	486,9	486,9	15,2	3183	561,7	561,7	18,6
2000 II	777077	-8,4	-6,5	6,5	671452	-12,1	-11,7	4,9
2000 III	1824873	6,4	2,1	5,1	1430689	7,0	0,2	3,5
1999 Απρ./Apr.	91766	121,4	47,6	-1,7	74211	1054,3	830,7	-0,1
1999 Μάιος/May	317130	22,1	27,2	0,2	292007	24,3	50,9	2,6
1999 Ιούν./Jun.	439091	5,8	15,2	1,4	397613	10,8	27,0	5,2
1999 Ιούλ./Jul.	601298	11,2	13,5	4,0	435859	15,4	22,5	10,4
1999 Αυγ./Aug.	670343	5,3	10,8	6,3	488951	4,0	16,5	11,6
1999 Σεπτ./Sept.	443781	10,7	10,8	8,3	412618	11,6	15,5	13,9
1999 Οκτ./Oct.	182060	62,7	13,1	12,5	169660	58,4	17,9	17,9
1999 Νοέμ./Nov.	10554	409,6	13,5	13,1	6153	483,2	18,2	18,1
1999 Δεκ./Dec.	6491	194,6	13,6	13,6	6151	613,6	18,4	18,4
2000 Ιαν./Jan.	5417	1231,0	1231,0	14,2	1395	2806,3	2806,3	18,5
2000 Φεβ./Feb.	4075	241,3	492,9	14,5	160	83,9	1051,9	18,5
2000 Μάρ./Mar.	8961	480,8	486,9	15,2	1628	370,5	561,7	18,6
2000 Απρ./Apr.	48844	-46,8	-29,1	11,1	26379	-64,5	-60,4	12,2
2000 Μάιος/May	288840	-8,9	-13,6	7,5	259225	-11,2	-21,2	7,5
2000 Ιούν./Jun.	439393	0,1	-6,5	6,5	385848	-3,0	-11,7	4,9
2000 Ιούλ./Jul.	616896	2,6	-2,8	4,6	464096	6,5	-5,1	3,4
2000 Αυγ./Aug.	717015	7,0	0,3	5,0	515692	5,5	-2,1	3,7
2000 Σεπτ./Sept.	490962	10,6	2,1	5,1	450901	9,3	0,2	3,5

Πηγή: ΕΟΤ

Source: NTO

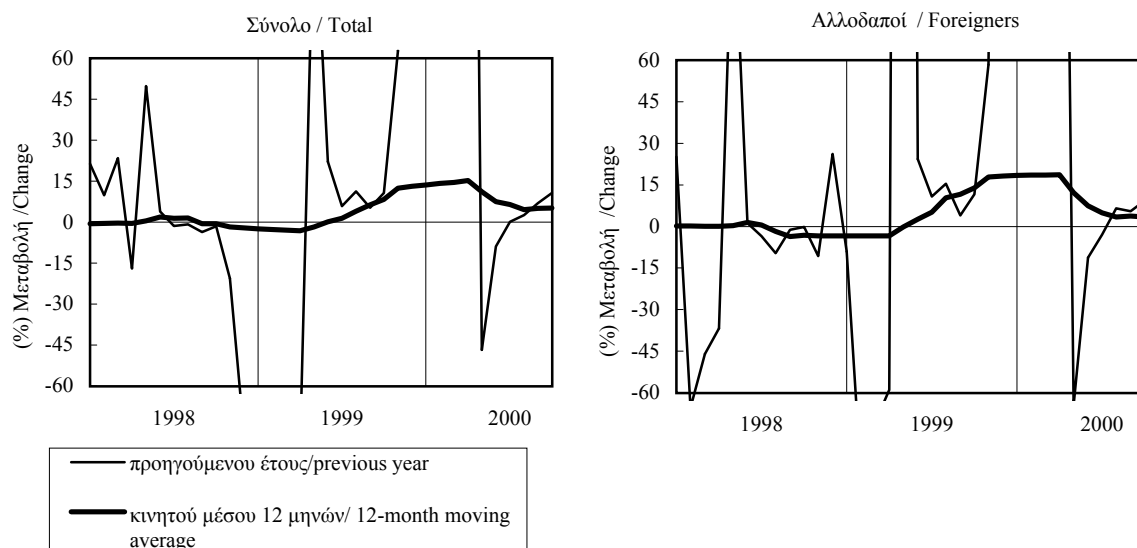

ΠΙΝΑΚΑΣ 3.4 / TABLE 3.4
N. ΚΑΒΑΛΑΣ: ΞΕΝΟΔΟΧΕΙΑΚΕΣ ΔΙΑΝΥΚΤΕΡΕΥΣΕΙΣ
PREF. OF KAVALA: NUMBER OF NIGHTS SPENT IN HOTELS

Περίοδος Period	Σύνολο / Total				Αλλοδαποί / Foreigners			
	Ατομα Persons	(%) Μεταβολή / Change			Ατομα Persons	(%) Μεταβολή / Change		
		Προηγούμενου έτους Previous year	Σωρευτικής περιόδου Cumulative period	Κινητού μέσου 12 μηνών 12-month moving average		Προηγούμενου έτους Previous year	Σωρευτικής περιόδου Cumulative period	Κινητού μέσου 12 μηνών 12-month moving average
1995	654866	6,2	372627	10,0
1996	716772	9,5	418667	12,4
1997	761677	6,3	442514	5,7
1998	744412	-2,3	393810	-11,0
1999	760886	2,2	386335	-1,9
1999 II	170573	3,8	1,0	-1,1	103876	5,6	4,7	-6,9
1999 III	473492	1,3	1,2	0,4	259241	-5,3	-2,5	-3,1
1999 IV	68601	14,0	2,2	2,2	17082	13,6	-1,9	-1,9
2000 I	54362	12,7	12,7	3,6	7958	29,7	29,7	-1,3
2000 II	193370	13,4	13,2	5,8	120732	16,2	17,0	1,6
2000 III	494942	4,5	7,3	7,8	268862	3,7	7,7	7,9
1999 Απρ./Apr.	20929	-9,1	-8,2	-4,2	3202	-43,2	-24,2	-12,0
1999 Μάιος/May	56016	5,7	-2,5	-3,4	30919	6,4	-2,7	-10,6
1999 Ιούν./Jun.	93628	6,1	1,0	-1,1	69755	9,5	4,7	-6,9
1999 Ιουλ./Jul.	163564	6,0	3,1	1,7	88027	1,6	3,3	-2,1
1999 Αυγ./Aug.	211258	8,0	4,8	3,9	101744	-1,0	1,8	0,1
1999 Σεπτ./Sept.	98670	-16,1	1,2	0,4	69470	-17,6	-2,5	-3,1
1999 Οκτ./Oct.	31469	17,9	1,8	1,9	12881	17,3	-2,0	-1,9
1999 Νοέμ./Nov.	18740	17,6	2,1	2,3	2169	3,6	-1,9	-1,9
1999 Δεκ./Dec.	18392	5,0	2,2	2,2	2032	3,3	-1,9	-1,9
2000 Ιαν./Jan.	14495	-4,6	-4,6	2,1	1742	-23,3	-23,3	-2,1
2000 Φεβ./Feb.	15517	2,2	-1,2	2,2	1494	-8,7	-17,2	-2,0
2000 Μάρ./Mar.	24350	36,5	12,7	3,6	4722	111,9	29,7	-1,3
2000 Απρ./Apr.	24877	18,9	14,6	4,4	5366	67,6	42,7	-0,1
2000 Μάιος/May	59598	6,4	10,9	4,5	40520	31,1	33,8	1,8
2000 Ιούν./Jun.	108895	16,3	13,2	5,8	74846	7,3	17,0	1,6
2000 Ιουλ./Jul.	184984	13,1	13,2	7,3	100271	13,9	15,6	4,3
2000 Αυγ./Aug.	204356	-3,3	7,3	4,3	95959	-5,7	8,4	3,1
2000 Σεπτ./Sept.	105602	7,0	7,3	7,8	72632	4,6	7,7	7,9

Πηγή: EOT

Source: NTO

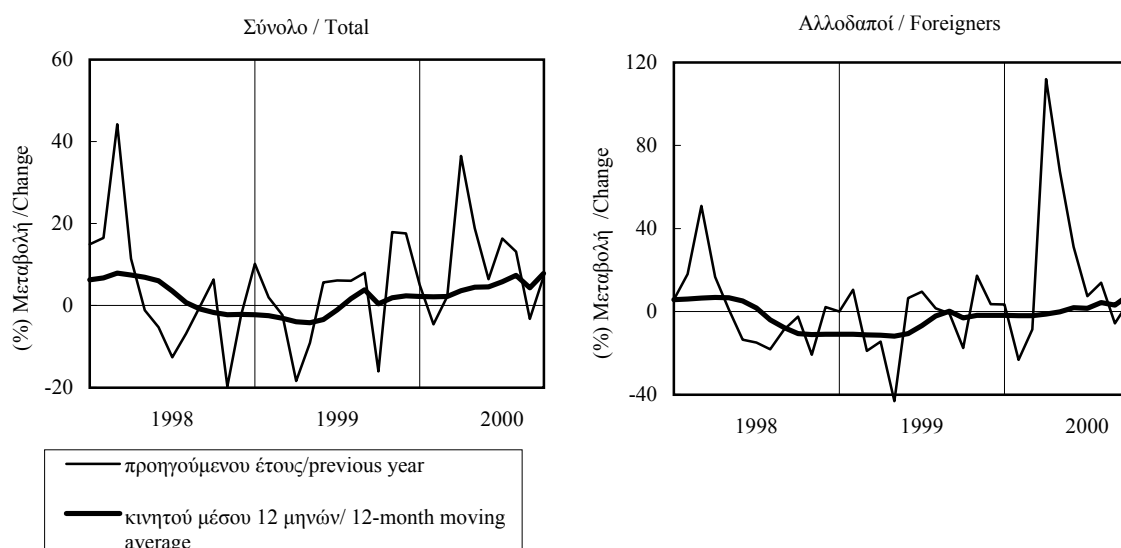

ΠΙΝΑΚΑΣ 3.5 / TABLE 3.5
N. ΠΙΕΡΙΑΣ: ΞΕΝΟΔΟΧΕΙΑΚΕΣ ΔΙΑΝΥΚΤΕΡΕΥΣΕΙΣ
PREF. OF PIERIA: NUMBER OF NIGHTS SPENT IN HOTELS

Περίοδος Period	Σύνολο / Total				Αλλοδαποί / Foreigners			
	Ατομα Persons	(%) Μεταβολή / Change			Ατομα Persons	(%) Μεταβολή / Change		
		Προηγούμενου έτους Previous year	Σωρευτικής περιόδου Cumulative period	Κινητού μέσου 12 μηνών 12-month moving average		Προηγούμενου έτους Previous year	Σωρευτικής περιόδου Cumulative period	Κινητού μέσου 12 μηνών 12-month moving average
1995	435509	43,0	303305	68,9
1996	516460	18,6	394235	30,0
1997	572008	10,8	428180	8,6
1998	623625	9,0	439503	2,6
1999	492750	-21,0	302930	-31,1
1999 II	105989	-30,5	-31,7	-12,4	77220	-29,6	-26,7	-10,1
1999 III	311235	-17,4	-22,3	-21,1	196173	-33,7	-31,8	-29,6
1999 IV	49870	-7,7	-21,0	-21,0	23521	-21,6	-31,1	-31,1
2000 I	33859	32,0	32,0	-17,8	4465	-25,8	-25,8	-31,7
2000 II	124239	17,2	20,1	-7,7	88243	14,3	11,4	-23,6
2000 III	372242	19,6	19,7	16,8	262978	34,1	27,3	22,6
1999 Απρ./Apr.	14045	-47,3	-40,6	-2,6	4256	-27,7	4,3	2,0
1999 Μάιος/May	26983	-33,6	-37,9	-6,1	18948	-39,7	-29,2	-2,2
1999 Ιούν./Jun.	64961	-23,8	-31,7	-12,4	54016	-25,4	-26,7	-10,1
1999 Ιούλ./Jul.	110897	-17,8	-26,0	-18,1	66029	-34,2	-30,3	-19,5
1999 Αυγ./Aug.	127643	-16,5	-23,0	-19,2	72253	-39,0	-33,4	-26,4
1999 Σεπτ./Sept.	72695	-18,5	-22,3	-21,1	57891	-24,8	-31,8	-29,6
1999 Οκτ./Oct.	26806	-9,6	-21,6	-21,0	17283	-23,7	-31,3	-30,6
1999 Νοέμ./Nov.	8676	-21,8	-21,6	-21,3	3933	-8,3	-31,1	-30,8
1999 Δεκ./Dec.	14388	8,5	-21,0	-21,0	2305	-24,7	-31,1	-31,1
2000 Ιαν./Jan.	6720	-28,2	-28,2	-21,2	1763	-19,7	-19,7	-31,4
2000 Φεβ./Feb.	11289	31,2	0,2	-20,2	1446	-23,7	-21,6	-31,5
2000 Μάρ./Mar.	15850	106,1	32,0	-17,8	1256	-34,8	-25,8	-31,7
2000 Απρ./Apr.	15665	11,5	24,7	-15,8	4995	17,4	-7,9	-31,3
2000 Μάιος/May	21897	-18,8	7,1	-14,6	14298	-24,5	-18,7	-30,4
2000 Ιούν./Jun.	86677	33,4	20,1	-7,7	68950	27,6	11,4	-23,6
2000 Ιούλ./Jul.	144198	30,0	24,6	2,6	100631	52,4	29,5	-7,4
2000 Αυγ./Aug.	159693	25,1	24,8	13,9	106405	47,3	35,3	16,0
2000 Σεπτ./Sept.	68351	-6,0	19,7	16,8	55942	-3,4	27,3	22,6

Πηγή: EOT

Source: NTO

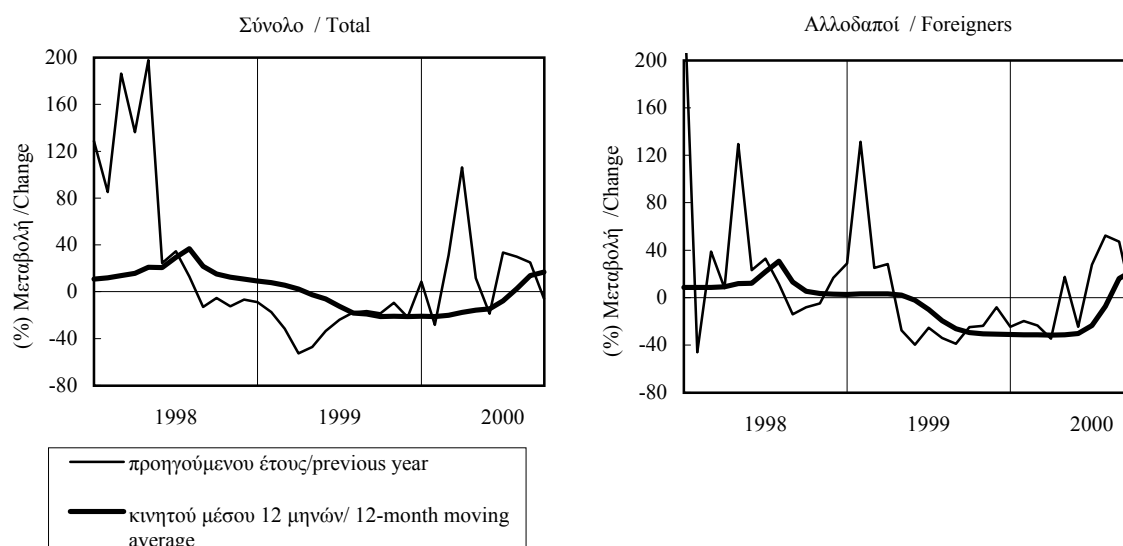

ΠΙΝΑΚΑΣ 4 / TABLE 4
ΜΑΚΕΔΟΝΙΑ - ΘΡΑΚΗ: ΕΠΙΒΑΤΙΚΗ ΚΙΝΗΣΗ ΑΕΡΟΔΡΟΜΙΩΝ
MACEDONIA - THRACE: AIRPORT PASSENGER TRAFFIC

Περίοδος Period	Επιβάτες αεροδρομ. Θεσσαλονίκης Thessaloniki Airport Passengers				Επιβάτες αεροδρομ. Καβάλας Kavala Airport Passengers			
	Χιλ. επιβ. Thous. Pass.	(%) Μεταβολή / Change			Χιλ. επιβ. Thous. Pass.	(%) Μεταβολή / Change		
		Προηγ. έτους Prev. year	Σωρευτ. Περίοδου Cumulat. period	Κιν. μέσ. 12 μηνών 12-month mov. avg.		Προηγ. έτους Prev. year	Σωρευτ. Περίοδου Cumulat. period	Κιν. μέσ. 12 μηνών 12-month mov. avg.
1995	2543,4	6,9	249,7
1996	2777,9	9,2	271,0	8,6
1997	2874,8	3,5	309,6	14,2
1998	2720,7	-5,4	336,6	8,7
1999	3177,2	16,8	324,4	-3,6
1999 II	832,9	26,4	18,3	4,6	85,2	6,3	6,7	10,9
III	1262,5	14,9	16,6	11,5	142,9	4,9	5,7	18,7
IV	624,1	17,7	16,8	16,8	60,0	-30,6	-3,6	-3,6
2000 I	564,8	23,4	23,4	19,6	56,3	54,9	54,9	1,5
II	1069,7	28,4	26,6	20,6	107,4	26,1	34,7	6,5
III	1334,0	5,7	16,3	16,5	173,2	21,2	27,4	13,1
1999 Μάιος/May	264,2	53,6	21,2	4,0	28,0	-18,7	2,3	7,9
Ιούν./Jun.	328,1	10,3	18,3	4,6	42,1	16,2	6,7	10,9
Ιούλ./Jul.	418,5	12,5	16,8	6,4	48,5	4,6	6,1	14,1
Αυγ./Aug.	450,5	12,2	15,8	8,4	50,3	6,9	6,3	17,2
Σεπτ./Sept.	393,5	20,8	16,6	11,5	44,2	2,9	5,7	18,7
Οκτ./Oct.	271,4	26,0	17,4	14,2	25,0	-60,0	-7,4	-6,8
Νοέμ./Nov.	146,6	-1,4	16,3	14,8	15,6	36,8	-5,8	-5,4
Δεκ./Dec.	206,1	24,0	16,8	16,8	19,4	53,3	-3,6	-3,6
2000 Ιαν./Jan.	191,7	23,6	23,6	17,9	18,4	48,5	48,5	-2,0
Φεβ./Feb.	177,0	34,8	28,8	19,8	17,9	54,2	51,3	-0,6
Μάρ./Mar.	196,0	14,4	23,4	19,6	20,0	62,0	54,9	1,5
Απρ./Apr.	269,9	12,1	19,5	18,5	23,9	57,7	55,7	2,4
Μάιος/May	309,1	17,0	18,8	16,2	36,1	29,1	46,3	6,8
Ιούν./Jun.	490,7	49,6	26,6	20,6	47,4	12,7	34,7	6,5
Ιούλ./Jul.	447,8	7,0	21,8	19,7	61,0	25,9	32,2	9,5
Αυγ./Aug.	479,6	6,5	18,6	18,7	60,2	19,5	29,3	11,3
Σεπτ./Sept.	406,6	3,3	16,3	16,5	52,0	17,8	27,4	13,1
Οκτ./Oct.	280,2	3,2	15,0	14,7	28,0	12,0	26,1	27,5

Πηγή: ΥΠΙΑ

Source: CAA

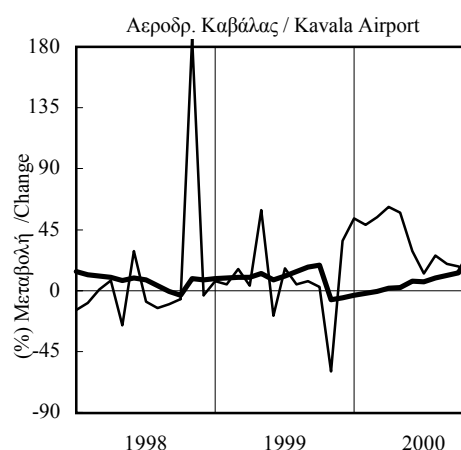
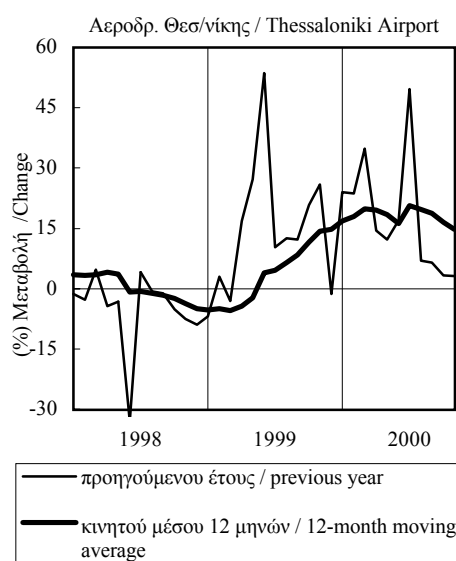

ΠΙΝΑΚΑΣ 4 (συν.) / TABLE 4 (cont.)
ΜΑΚΕΔΟΝΙΑ - ΘΡΑΚΗ: ΕΠΙΒΑΤΙΚΗ ΚΙΝΗΣΗ ΑΕΡΟΔΡΟΜΙΩΝ
MACEDONIA - THRACE: AIRPORT PASSENGER TRAFFIC

Περίοδος Period	Επιβάτες αεροδρομίου Αλεξ/πολης Alexandroupoli Airport Passengers				Επιβάτες αεροδρομίου Καστοριάς Kastoria Airport Passengers				Επιβάτες αεροδρομίου Κοζάνης Kozani Airport Passengers			
	Επιβ. Pass.	(%) Μεταβολή / Change			Επιβ. Pass.	(%) Μεταβολή / Change			Επιβ. Pass.	(%) Μεταβολή / Change		
		Προηγ. έτους Prev. year	Σωρευτ. Περίοδου Cumulat. period	Κιν. μέσ. 12 μηνών mov. avg.		Προηγ. έτους Prev. year	Σωρευτ. Περίοδου Cumulat. period	Κιν. μέσ. 12 μηνών mov. avg.		Προηγ. έτους Prev. year	Σωρευτ. Περίοδου Cumulat. period	Κιν. μέσ. 12 μηνών mov. avg.
1995	161158	4,8	7108	-	7482	10,3
1996	199111	23,6	7024	-1,2	6409	-14,3
1997	205048	3,0	7437	5,9	7824	22,1
1998	214658	4,7	7969	7,2	7266	-7,1
1999	244290	13,8	7962	-0,1	7146	-1,7
1999 II	57794	18,1	9,4	8,5	2298	8,1	7,5	6,1	2214	18,5	13,3	2,1
III	60778	1,8	6,5	7,1	2623	-26,1	-10,0	-9,5	2290	-24,0	-5,4	-4,6
IV	75195	34,4	13,8	13,8	1832	57,9	-0,1	-0,1	1450	16,5	-1,7	-1,7
2000 I	74039	46,5	46,5	24,5	1479	22,3	22,3	2,4	1327	11,3	11,3	-0,5
II	88990	54,0	50,5	33,5	2534	10,3	14,4	3,1	2430	9,8	10,3	-2,2
III	88240	45,2	48,6	45,1	3053	16,4	15,3	22,1	2524	10,2	10,3	11,4
1999 Μάιος/May	18393	9,3	9,3	11,3	885	20,6	11,8	8,6	610	2,7	14,2	1,1
Ιούν./Jun.	18969	10,2	9,4	8,5	775	-5,3	7,5	6,1	846	10,7	13,3	2,1
Ιούλ./Jul.	20010	-1,5	7,6	8,3	982	-19,2	0,3	1,7	719	-31,1	1,9	-1,8
Αυγ./Aug.	22028	9,6	7,9	8,6	851	-35,5	-7,9	-4,6	848	-21,9	-3,2	-3,9
Σεπτ./Sept.	18740	-3,0	6,5	7,1	790	-22,1	-10,0	-9,5	723	-18,3	-5,4	-4,6
Οκτ./Oct.	25360	15,4	7,6	6,0	811	51,0	-5,5	-6,6	608	5,6	-4,4	-3,7
Νοέμ./Nov.	23986	38,8	10,3	8,9	502	54,9	-3,0	-3,8	476	35,6	-2,4	-2,7
Δεκ./Dec.	25849	54,9	13,8	13,8	519	73,6	-0,1	-0,1	366	15,1	-1,7	-1,7
2000 Ιαν./Jan.	25680	42,6	42,6	17,2	379	-30,2	-30,2	-3,9	388	-2,3	-2,3	-2,7
Φεβ./Feb.	24510	66,4	53,3	22,4	541	128,3	17,9	0,6	376	-0,3	-1,3	-3,0
Μάρ./Mar.	23849	34,1	46,5	24,5	559	30,3	22,3	2,4	563	34,7	11,3	-0,5
Απρ./Apr.	33192	62,5	51,1	27,1	874	37,0	27,4	4,5	700	-7,7	3,9	-4,6
Μάιος/May	29400	59,8	52,9	31,2	844	-4,6	17,0	2,0	881	44,4	13,6	-1,2
Ιούν./Jun.	26398	39,2	50,5	33,5	816	5,3	14,4	3,1	849	0,4	10,3	-2,2
Ιούλ./Jul.	30657	53,2	50,9	38,4	1047	6,6	12,7	6,9	924	28,5	13,5	4,9
Αυγ./Aug.	30567	38,8	49,1	41,0	1088	27,8	15,1	16,7	723	-14,7	8,7	6,7
Σεπτ./Sept.	27016	44,2	48,6	45,1	918	16,2	15,3	22,1	877	21,3	10,3	11,4
Οκτ./Oct.	27540	8,6	43,4	43,9	708	-12,7	12,0	16,3	627	3,1	9,6	11,1

Πηγή: ΥΠΙΑ

Source: CAA

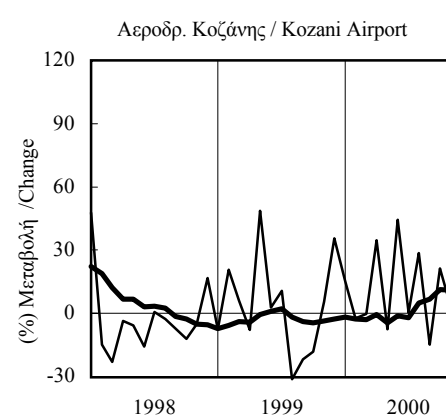
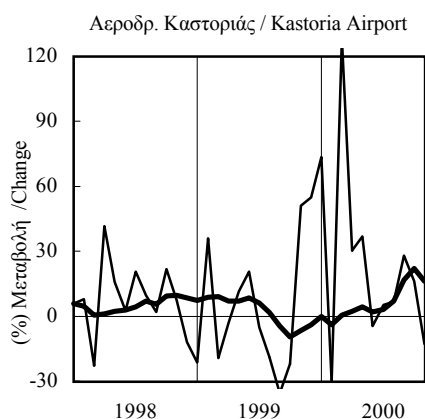
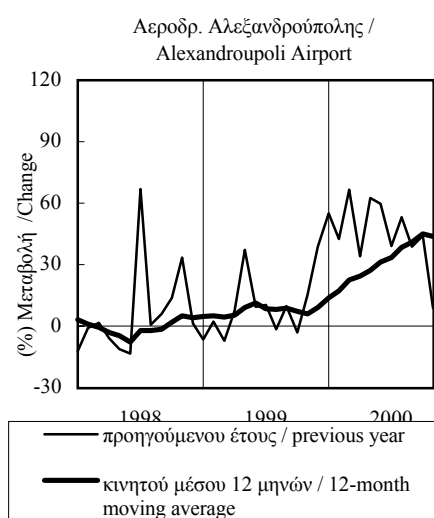

ΠΙΝΑΚΑΣ 5 / TABLE 5
ΜΑΚΕΔΟΝΙΑ - ΘΡΑΚΗ: ΤΙΜΟΛΟΓΙΑΚΕΣ ΜΟΝΑΔΕΣ ΟΤΕ (1)
MACEDONIA - THRACE: TELEPHONE UNITS CHARGED BY HTO (1)

Περίοδος Period	Περιφέρ. Ανατ. Μακεδονίας - Θράκης Region of East Macedonia - Thrace				Περιφέρ. Κεντρικής Μακεδονίας Region of Central Macedonia				Περιφέρ. Δυτικής Μακεδονίας Region of West Macedonia			
	Εκατ. Mill.	(% Μεταβολή / Change)			Εκατ. Mill.	(% Μεταβολή / Change)			Εκατ. Mill.	(% Μεταβολή / Change)		
		Προηγ. έτους Prev. year	Σωρευτ. Περίοδου Cumulat. period	Κιν. μέσ. 12 μηνών mov. avg.		Προηγ. έτους Prev. year	Σωρευτ. Περίοδου Cumulat. period	Κιν. μέσ. 12 μηνών mov. avg.		Προηγ. έτους Prev. year	Σωρευτ. Περίοδου Cumulat. period	Κιν. μέσ. 12 μηνών mov. avg.
1995	1599,3	6,9	6130,2	0,0	728,4	7,9
1996	1735,0	8,5	6435,2	5,0	770,1	5,7
1997	1823,5	5,1	6817,6	5,9	817,9	6,2
1998	1876,4	2,9	6928,9	1,6	840,8	2,8
1999	3177,2	69,3	12709,1	83,4	1415,2	68,3
1999 I	677,0	48,3	48,3	14,8	1984,1	17,9	17,9	5,5	234,4	15,7	15,7	6,4
II	909,3	89,1	69,2	36,5	3058,2	84,6	51,0	26,1	371,1	76,7	46,7	25,0
III	955,3	108,7	82,2	64,1	3784,1	108,6	71,3	54,0	414,0	97,0	63,7	50,5
IV	885,6	84,0	82,6	82,6	3882,7	118,8	83,4	83,4	395,8	81,5	68,3	68,3
2000 I	795,9	17,6	17,6	69,1	3470,4	74,9	74,9	96,3	358,1	52,8	52,8	76,4
II	818,9	-9,9	1,8	36,8	3321,6	8,6	34,7	67,5	389,1	4,9	23,4	50,6
1999 Μάρ./Mar.	296,7	87,6	48,3	14,8	723,5	41,9	17,9	5,5	101,8	43,8	15,7	6,4
Απρ./Apr.	296,7	87,6	58,4	22,0	723,5	41,9	23,5	8,8	101,8	43,8	23,0	9,8
Μάιος/May	306,3	89,8	64,9	29,3	1167,4	103,5	40,1	17,4	134,7	93,4	37,3	17,4
Ιούν./Jun.	306,3	89,8	69,2	36,5	1167,4	103,5	51,0	26,1	134,7	93,4	46,7	25,0
Ιούλ./Jul.	314,6	108,3	74,6	45,8	1271,6	107,9	59,8	35,5	135,4	93,5	53,5	33,2
Αυγ./Aug.	314,6	108,3	78,8	55,1	1271,6	107,9	66,2	44,8	135,4	93,5	58,6	41,4
Σεπτ./Sept.	326,0	109,3	82,2	64,1	1241,0	110,0	71,3	54,0	143,1	103,9	63,7	50,5
Οκτ./Oct.	326,0	109,3	84,9	73,0	1241,0	110,0	75,2	63,2	143,1	103,9	67,8	59,7
Νοέμ./Nov.	279,8	72,0	83,7	77,9	1320,9	123,1	79,7	73,3	126,4	70,9	68,1	64,1
Δεκ./Dec.	279,8	72,0	82,6	82,6	1320,9	123,1	83,4	83,4	126,4	70,9	68,3	68,3
2000 Ιαν./Jan.	260,2	36,8	36,8	82,4	1184,2	87,9	87,9	90,2	119,3	80,0	80,0	74,5
Φεβ./Feb.	260,2	36,8	36,8	82,2	1184,2	87,9	87,9	96,9	119,3	80,0	80,0	80,8
Μάρ./Mar.	275,5	-7,1	17,6	69,1	1102,1	52,3	74,9	96,3	119,4	17,4	52,8	76,4
Απρ./Apr.	275,5	-7,1	10,0	57,7	1102,1	52,3	68,9	95,8	119,4	17,4	42,1	72,3
Μάιος/May	271,7	-11,3	4,9	46,6	1109,8	-4,9	46,6	80,6	134,8	0,1	30,1	60,7
Ιούν./Jun.	271,7	-11,3	1,8	36,8	1109,8	-4,9	34,7	67,5	134,8	0,1	23,4	50,6
Ιούλ./Jul.	232,9	-26,0	-2,8	25,5	1163,8	-8,5	26,0	54,5	-	-	-	-
Αυγ./Aug.	232,9	-26,0	-6,1	15,4	1163,8	-8,5	20,2	43,1	-	-	-	-

Πηγή: ΟΤΕ

Source: HTO

(1) Από 1.3.1999: αλλαγή τιμολογιακής πολιτικής και νέος τρόπος χρονοχρέωσης / As of March 1, 1999: new pricing policy and new method for charging telephone units

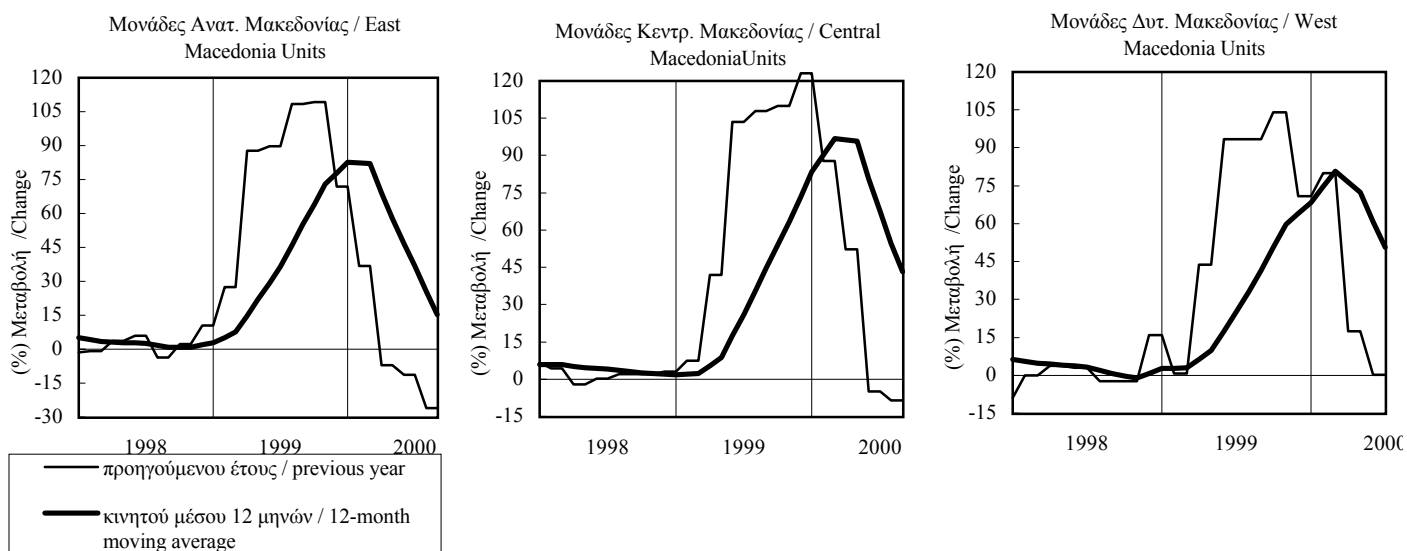

ΠΙΝΑΚΑΣ 6 / TABLE 6
ΚΕΝΤΡΙΚΗ ΜΑΚΕΔΟΝΙΑ: ΘΑΛΑΣΣΙΑ ΔΙΑΚΙΝΗΣΗ ΦΟΡΤΙΩΝ
CENTRAL MACEDONIA: MARITIME FREIGHT MOVED

Περίοδος Period	Διακίνηση εμπορευμάτων ΟΛΘ Freight Tonnage Moved - PAtH			
	Χιλ. τόνοι Thous. Tons	(%) Μεταβολή / Change		
		Προηγ. έτους Prev. year	Σωρευτ. Περίοδου Cumulat. period	Κιν. μέσ. 12 μηνών 12-month mov. avg.
1995	12360	7,9
1996	13123	6,2
1997	13732	4,6
1998	13852	0,9
1999	12805	-7,6
1999 II	2559	-25,3	-15,9	-11,5
1999 III	2982	-8,7	-13,6	-13,2
1999 IV	3767	11,2	-7,6	-7,6
2000 I	4304	23,1	23,1	0,3
2000 II	3850	50,4	34,7	17,3
2000 III	3552	19,1	29,5	24,5
1999 Απρ./Apr.	911	-31,9	-13,8	-6,1
1999 Μάιος/May	794	-13,3	-13,7	-6,4
1999 Ιούν./Jun.	854	-27,1	-15,9	-11,5
1999 Ιούλ./Jul.	1002	8,3	-13,1	-9,8
1999 Αυγ./Aug.	1051	-13,7	-13,2	-11,5
1999 Σεπτ./Sept.	929	-17,4	-13,6	-13,2
1999 Οκτ./Oct.	1017	-10,8	-13,4	-13,3
1999 Νοέμ./Nov.	1439	21,6	-10,1	-11,2
1999 Δεκ./Dec.	1311	23,2	-7,6	-7,6
2000 Ιαν./Jan.	1483	10,6	10,6	-6,1
2000 Φεβ./Feb.	1300	31,3	19,4	-1,7
2000 Μάρ./Mar.	1521	30,5	23,1	0,3
2000 Απρ./Apr.	1312	43,9	27,4	6,6
2000 Μάιος/May	1276	60,6	32,5	11,3
2000 Ιούν./Jun.	1263	48,0	34,7	17,3
2000 Ιούλ./Jul.	1202	20,0	32,6	18,1
2000 Αυγ./Aug.	1122	6,7	29,2	20,3
2000 Σεπτ./Sept.	1228	32,2	29,5	24,5

Πηγή: ΟΛΘ

Source: PAtH

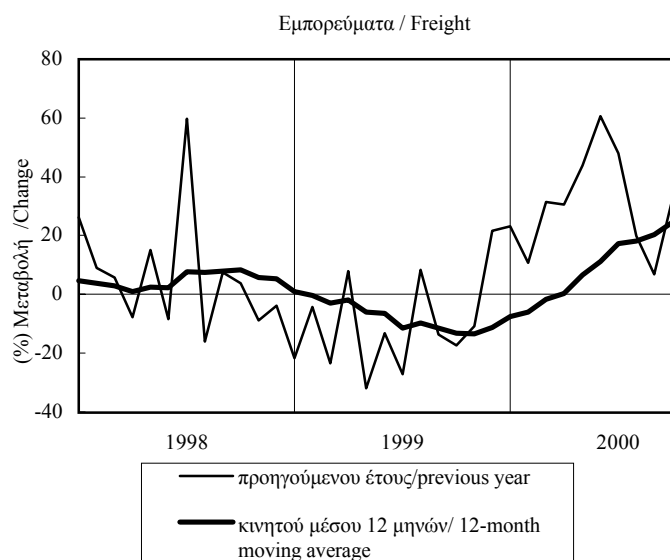

ΠΙΝΑΚΑΣ 7 / TABLE 7
ΚΑΤΑΝΑΛΩΣΗ ΗΛΕΚΤΡΙΚΗΣ ΕΝΕΡΓΕΙΑΣ ΜΑΚΕΔΟΝΙΑΣ - ΘΡΑΚΗΣ
ELECTRICITY CONSUMPTION IN MACEDONIA - THRACE

Περίοδος Period	Συνολική Κατανάλωση Total Consumption				Βιομηχανική χρήση Industrial Use				Βιομηχανική χρήση Υ.Τ* Industrial Use H.V*			
	GWH	(% Μεταβολή / Change)			GWH	(% Μεταβολή / Change)			GWH	(% Μεταβολή / Change)		
		Προηγ. έτους Prev. year	Σωρευτ. Περίοδου Cumulat. period	Κιν. μέσ. 12 μηνών 12-month mov. avg.		Προηγ. έτους Prev. year	Σωρευτ. Περίοδου Cumulat. period	Κιν. μέσ. 12 μηνών 12-month mov. avg.		Προηγ. έτους Prev. year	Σωρευτ. Περίοδου Cumulat. period	Κιν. μέσ. 12 μηνών 12-month mov. avg.
1995	8305,9	4,8	1849,0	4,8	841,1	14,5
1996	8822,3	6,2	1967,9	6,4	864,1	2,7
1997	9272,1	5,1	1983,8	0,8	897,8	3,9
1998	9715,5	4,8	2173,5	9,6	904,6	0,8
1999	9892,5	1,8	2217,1	2,0	837,0	-7,5
1999 I	2404,6	3,4	3,4	4,7	497,3	-3,2	-3,2	5,8	211,9	-4,2	-4,2	0,1
II	2264,0	0,7	2,1	4,3	543,2	0,8	-1,1	2,9	201,6	-15,9	-10,3	-6,9
III	2712,6	0,8	1,6	2,1	570,7	3,8	0,5	1,4	190,6	-10,7	-10,4	-7,6
IV	2511,3	2,5	1,8	1,8	606,0	6,1	2,0	2,0	232,8	1,2	-7,5	-7,5
1999 I	2616,1	8,8	8,8	3,2	-	-	-	-	213,2	0,6	0,6	-6,4
II	2532,9	11,9	10,3	5,7	-	-	-	-	209,2	3,7	2,1	-1,3
1999 Μάρ./Mar.	793,2	-0,1	3,4	4,7	163,0	-3,3	-3,2	5,8	77,3	-4,5	-4,2	0,1
Απρ./Apr.	685,1	-4,9	1,4	4,1	176,6	2,0	-1,9	5,1	66,5	-12,4	-6,3	-2,0
Μάιος/May	735,4	4,1	1,9	4,4	175,4	0,4	-1,4	4,0	67,7	-15,1	-8,1	-3,8
Ιούν./Jun.	843,4	2,6	2,1	4,3	191,1	0,1	-1,1	2,9	67,4	-19,8	-10,3	-6,9
Ιούλ./Jul.	1015,7	0,3	1,7	3,5	193,0	6,9	0,0	3,1	68,4	-15,1	-11,0	-8,4
Αυγ./Aug.	949,4	1,1	1,6	2,1	185,2	3,5	0,5	2,2	53,9	5,5	-9,6	-6,1
Σεπτ./Sept.	747,5	1,1	1,6	2,1	192,4	1,0	0,5	1,4	68,4	-16,6	-10,4	-7,6
Οκτ./Oct.	778,1	3,9	1,8	2,4	206,2	5,8	1,1	1,3	79,8	-1,9	-9,5	-7,8
Νοέμ./Nov.	838,7	2,6	1,9	2,3	208,7	2,1	1,2	1,1	81,0	1,6	-8,4	-7,6
Δεκ./Dec.	894,5	1,2	1,8	1,8	191,1	11,2	2,0	2,0	72,0	4,3	-7,5	-7,5
2000 Ιαν./Jan.	944,7	11,2	11,2	2,4	-	-	-	-	71,2	-9,2	-9,2	-9,0
Φεβ./Feb.	824,1	8,2	9,8	2,6	-	-	-	-	67,5	20,0	3,0	-6,4
Μάρ./Mar.	847,3	6,8	8,8	3,2	-	-	-	-	74,5	-3,6	0,6	-6,4
Απρ./Apr.	760,3	11,0	9,3	4,3	-	-	-	-	69,0	3,8	1,4	-5,1
Μάιος/May	789,0	7,3	8,9	4,5	-	-	-	-	60,4	-10,9	-1,0	-4,6
Ιούν./Jun.	983,6	16,6	10,3	5,7	-	-	-	-	79,8	18,3	2,1	-1,3
Ιούλ./Jul.	1149,0	13,1	10,8	7,1	-	-	-	-	79,8	16,8	4,2	1,4
Αυγ./Aug.	1044,9	10,1	10,7	7,9	-	-	-	-	65,2	20,9	5,9	2,4

Πηγή: ΔΕΗ

Source: PPC

*Υψηλή Τάση / High Voltage

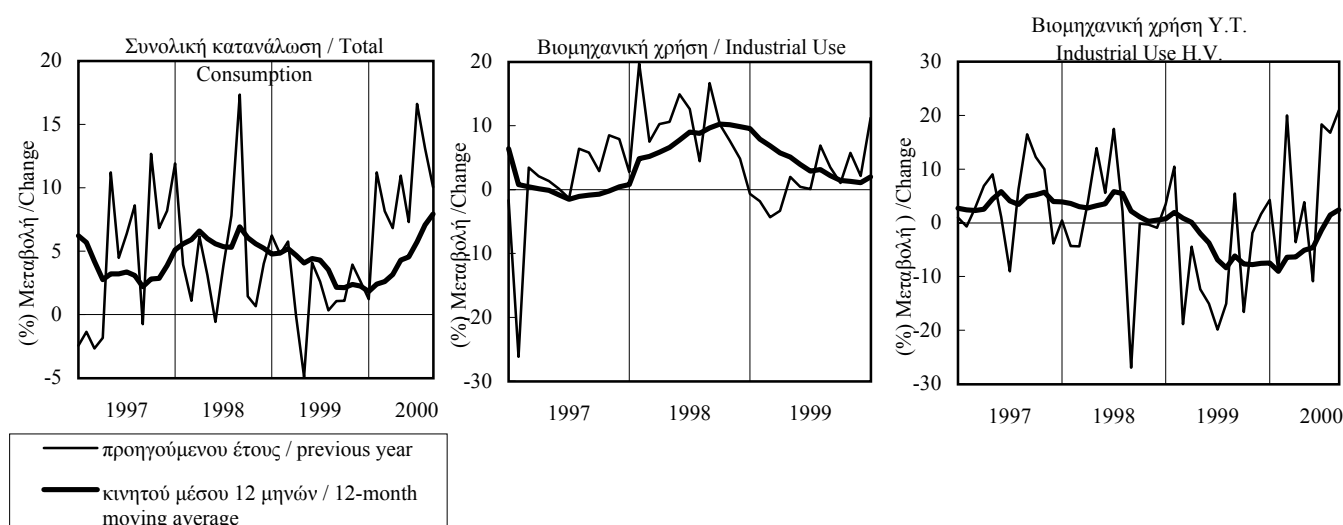

ΠΙΝΑΚΑΣ 7 (συνέχεια) / TABLE 7 (continued)
ΚΑΤΑΝΑΛΩΣΗ ΗΛΕΚΤΡΙΚΗΣ ΕΝΕΡΓΕΙΑΣ ΜΑΚΕΔΟΝΙΑΣ - ΘΡΑΚΗΣ
ELECTRICITY CONSUMPTION IN MACEDONIA - THRACE

Περίοδος Period	Γεωργική χρήση Agricultural Use				Εμπορική χρήση Commercial Use				Οικιακή χρήση Household Use			
	GWH	(% Μεταβολή / Change)			GWH	(% Μεταβολή / Change)			GWH	(% Μεταβολή / Change)		
		Προηγ. έτους Prev. year	Σωρευτ. Περιοδου Cumulat. period	Κιν. μέσ. 12 μηνών 12-month mov. avg.		Προηγ. έτους Prev. year	Σωρευτ. Περιοδου Cumulat. period	Κιν. μέσ. 12 μηνών 12-month mov. avg.		Προηγ. έτους Prev. year	Σωρευτ. Περιοδου Cumulat. period	Κιν. μέσ. 12 μηνών 12-month mov. avg.
1995	530,7	-10,8	1436,5	8,2	2832,2	5,1
1996	660,3	24,4	1552,3	8,1	2995,2	5,8
1997	667,6	1,1	1666,4	7,4	2998,8	0,1
1998	806,6	20,8	1976,1	18,6	3149,9	5,0
1999	760,0	-5,8	2259,4	14,3	3272,5	3,9
1998 III	450,2	14,3	20,2	19,2	561,6	20,6	18,3	16,5	673,1	5,4	6,4	6,0
IV	184,6	23,0	20,8	20,8	492,5	19,4	18,6	18,6	707,1	0,5	5,0	5,0
1999 I	30,9	3,4	3,4	19,5	522,1	14,7	14,7	18,1	955,4	3,9	3,9	4,6
II	136,9	-3,5	-2,3	12,2	527,2	12,9	13,8	16,9	884,9	4,1	4,0	3,5
III	401,0	-10,9	-8,5	-2,4	658,2	17,2	15,1	16,0	703,1	4,5	4,1	3,3
IV	191,2	3,6	-5,8	-5,8	552,0	12,1	14,3	14,3	729,1	3,1	3,9	3,9
1998 Ιουλ./Jul.	140,2	-2,2	16,8	6,9	180,7	10,6	15,9	13,0	228,2	1,0	6,1	5,8
Αυγ./Aug.	172,6	26,0	19,9	15,8	191,0	25,3	17,1	14,6	219,5	0,6	5,6	5,0
Σεπτ./Sept.	137,4	21,1	20,2	19,2	189,9	26,8	18,3	16,5	225,4	15,8	6,4	6,0
Οκτ./Oct.	113,8	31,1	21,7	21,2	170,1	23,3	18,8	17,4	214,7	2,6	6,1	5,8
Νοέμ./Nov.	61,5	20,7	21,7	23,0	164,8	16,7	18,6	17,8	244,3	1,9	5,7	5,4
Δεκ./Dec.	9,2	-24,5	20,8	20,8	157,6	18,3	18,6	18,6	248,1	-2,5	5,0	5,0
1999 Ιαν./Jan.	11,0	28,3	28,3	20,8	184,0	17,8	17,8	18,7	306,5	3,6	3,6	4,9
Φεβ./Feb.	9,2	5,3	16,7	20,5	168,4	11,3	14,6	18,1	318,5	-2,2	0,6	3,8
Μάρ./Mar.	10,8	-14,8	3,4	19,5	169,8	15,0	14,7	18,1	330,5	10,7	3,9	4,6
Απρ./Apr.	11,5	-25,1	-6,3	17,5	170,3	13,4	14,4	17,5	333,8	8,0	4,9	5,0
Μάιος/May	27,8	-36,9	-21,4	11,5	170,1	8,4	13,2	16,8	305,7	5,1	4,9	4,9
Ιούν./Jun.	97,5	18,4	-2,3	12,2	186,8	16,9	13,8	16,9	245,4	-1,8	4,0	3,5
Ιουλ./Jul.	138,1	-1,5	-2,0	12,3	202,5	12,0	13,5	16,9	234,0	2,5	3,8	3,6
Αυγ./Aug.	140,1	-18,9	-8,0	2,6	229,1	20,0	14,5	16,6	230,1	4,8	3,9	3,9
Σεπτ./Sept.	122,8	-10,6	-8,5	-2,4	226,6	19,3	15,1	16,0	239,0	6,0	4,1	3,3
Οκτ./Oct.	122,0	7,2	-6,1	-4,7	198,3	16,5	15,2	15,6	219,1	2,0	4,0	3,3
Νοέμ./Nov.	64,9	5,5	-5,2	-5,5	184,1	11,7	14,9	15,2	244,0	-0,1	3,6	3,1
Δεκ./Dec.	4,3	-53,7	-5,8	-5,8	169,6	7,6	14,3	14,3	266,0	7,2	3,9	3,9

Πηγή: ΔΕΗ

Source: PPC

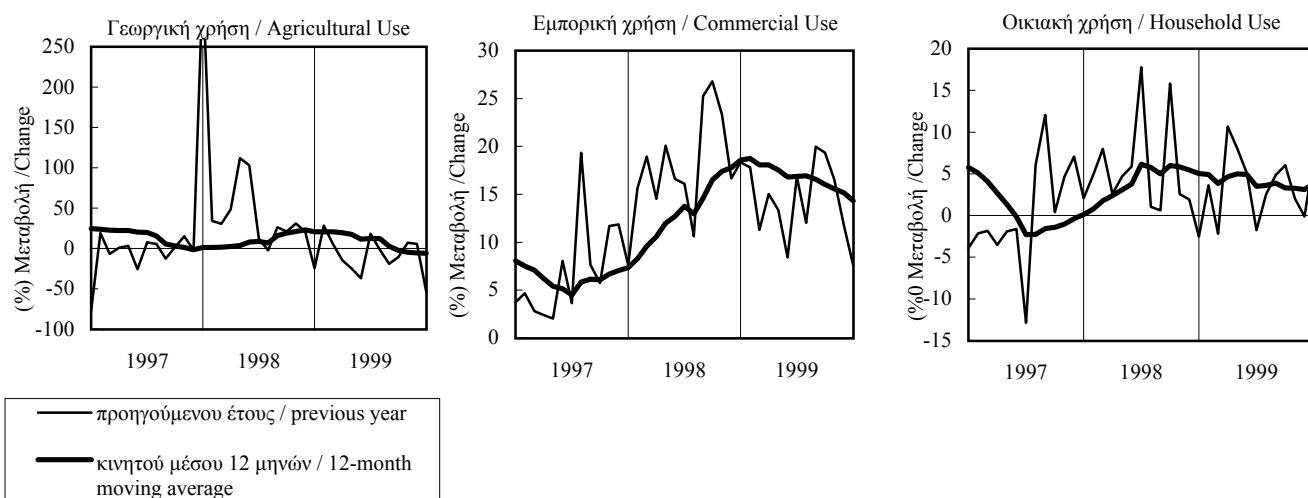

ΠΙΝΑΚΑΣ 8.1 / TABLE 8.1
ΜΑΚΕΔΟΝΙΑ-ΘΡΑΚΗ / MACEDONIA-THRACE
Ε.Ι.Χ. ΑΥΤΟΚΙΝΗΤΑ ΠΟΥ ΚΥΚΛΟΦΟΡΗΣΑΝ ΓΙΑ ΠΡΩΤΗ ΦΟΡΑ
NEW PRIVATE PASSENGER CAR REGISTRATIONS

Περίοδος Period	Νέα αυτοκίνητα / New Private Passenger Cars			
	Αριθμός Number	(%) Μεταβολή / Change		
		Προηγούμενου έτους Previous Year	Σωρευτικής Περίοδου Cumulative period	Κινητού μέσου 12 μηνών 12-month moving average
1995	24902	2,5
1996	27356	9,9
1997	32809	19,9
1998	37714	15,0
1999	51561	36,7
1999 II	13057	32,0	39,0	29,9
1999 III	11524	5,6	26,9	21,1
1999 IV	13351	75,5	36,7	36,7
2000 I	16345	19,9	19,9	29,1
2000 II	14168	8,5	14,3	22,5
2000 III	14650	27,1	18,2	27,7
1999 Μάιος/May	4110	49,3	35,5	24,9
1999 Ιούν./Jun.	4543	59,2	39,0	29,9
1999 Ιουλ./Jul.	4114	-28,2	23,6	16,7
1999 Αυγ./Aug.	4341	57,2	27,0	19,7
1999 Σεπτ./Sept.	3069	26,4	26,9	21,1
1999 Οκτ./Oct.	3717	48,5	28,6	25,5
1999 Νοέμ./Nov.	6059	307,5	40,7	41,3
1999 Δεκ./Dec.	3575	-1,1	36,7	36,7
2000 Ιαν./Jan.	5622	-9,4	-9,4	27,2
2000 Φεβ./Feb.	5502	80,9	20,3	32,6
2000 Μάρ./Mar.	5221	19,1	19,9	29,1
2000 Απρ./Apr.	4255	-3,4	14,2	28,4
2000 Μάιος/May	5219	27,0	16,6	26,9
2000 Ιούν./Jun.	4694	3,3	14,3	22,5
2000 Ιουλ./Jul.	4861	18,2	14,9	28,8
2000 Αυγ./Aug.	4468	2,9	13,4	24,5
2000 Σεπτ./Sept.	5321	73,4	18,2	27,7
2000 Οκτ./Oct.	3828	3,0	16,8	24,7

Πηγή: ΕΣΥΕ

Source: NSSG

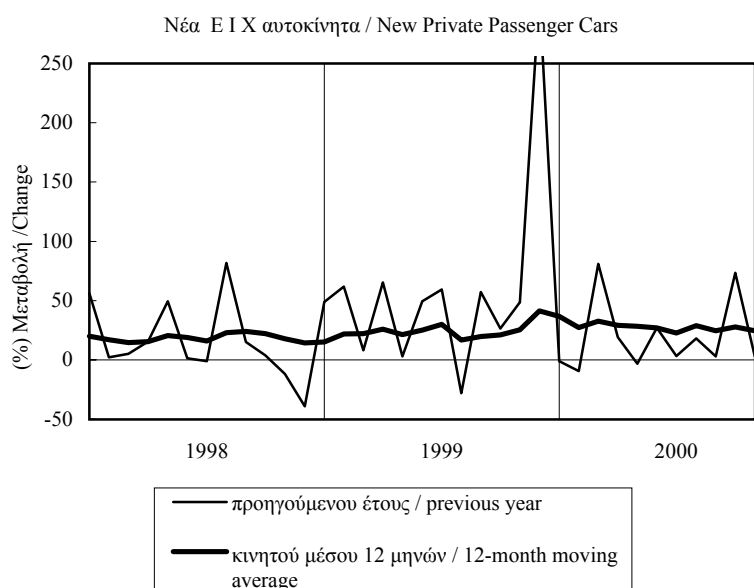

ΠΙΝΑΚΑΣ 8.2 / TABLE 8.2
ΝΟΜΟΣ ΘΕΣΣΑΛΟΝΙΚΗΣ / PREF. OF THESSALONIKI
Ε.Ι.Χ. ΑΥΤΟΚΙΝΗΤΑ ΠΟΥ ΚΥΚΛΟΦΟΡΗΣΑΝ ΓΙΑ ΠΡΩΤΗ ΦΟΡΑ
NEW PRIVATE PASSENGER CAR REGISTRATIONS

Περίοδος Period	Νέα αυτοκίνητα / New Private Passenger Cars			
	Αριθμός Number	(% Μεταβολή / Change		
		Προηγούμενου έτους Previous Year	Σωρευτικής Περίόδου Cumulative period	Κινητού μέσου 12 μηνών 12-month moving average
1995	13660	6,1
1996	15599	14,2
1997	17000	9,0
1998	18083	6,4
1999	27435	51,7
1999 II	6888	36,4	51,2	30,4
1999 III	6084	28,7	43,7	33,2
1999 IV	7044	81,1	51,7	51,7
2000 I	7712	3,9	3,9	31,5
2000 II	7307	6,1	5,0	22,8
2000 III	7600	24,9	10,9	22,2
1999 Μάιος/May	2198	61,6	47,5	22,6
1999 Ιούν./Jun.	2466	71,5	51,2	30,4
1999 Ιούλ./Jul.	1953	-8,7	40,1	25,6
1999 Αυγ./Aug.	2525	82,6	44,6	30,8
1999 Σεπτ./Sept.	1606	33,1	43,7	33,2
1999 Οκτ./Oct.	1438	13,8	41,2	36,0
1999 Νοέμ./Nov.	3705	430,8	58,0	57,4
1999 Δεκ./Dec.	1901	-1,3	51,7	51,7
2000 Ιαν./Jan.	1860	-44,4	-44,4	30,8
2000 Φεβ./Feb.	2929	57,6	-7,9	33,8
2000 Μάρ./Mar.	2923	31,8	3,9	31,5
2000 Απρ./Apr.	2043	-8,1	1,2	30,8
2000 Μάιος/May	2958	34,6	7,4	29,3
2000 Ιούν./Jun.	2306	-6,5	5,0	22,8
2000 Ιούλ./Jul.	2047	4,8	5,0	24,2
2000 Αυγ./Aug.	2090	-17,2	2,0	16,4
2000 Σεπτ./Sept.	3463	115,6	10,9	22,2
2000 Οκτ./Oct.	1843	28,2	12,1	23,0

Πηγή: ΕΣΥΕ

Source: NSSG

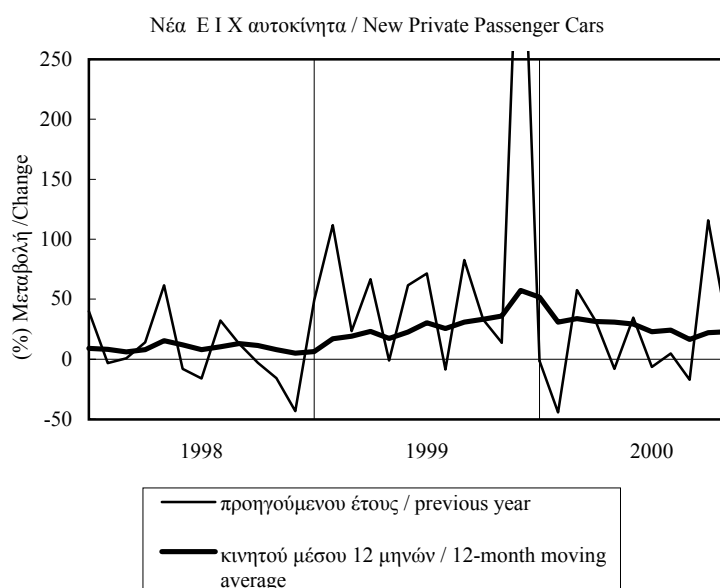

ΠΙΝΑΚΑΣ 9.1 / TABLE 9.1
ΜΑΚΕΔΟΝΙΑ / MACEDONIA
ΚΑΤΑΓΡΑΦΟΜΕΝΟΙ ΑΝΕΡΓΟΙ - ΠΟΣΟΣΤΟ ΑΝΕΡΓΙΑΣ
REGISTERED UNEMPLOYED - UNEMPLOYMENT RATE

Περίοδος Period	Καταγραφόμενοι άνεργοι Registered Unemployed		Καταγραφ. άνεργοι ως % εργατικού δυναμικού Registered Unemployment Rate
	Ατομα Persons	(%) Μεταβολή προηγούμε. έτους (%) Change over previous year	
1995	49635	-12,3	7,8
1996	45687	-8,0	7,6
1997	52100	14,0	8,9
1998	71884	38,0	12,1
1999	98725	37,3	-
1998 Ιαν./Jan.-...(*)	66324	17,1	11,3
1999 Ιαν./Jan.-...(*)	97620	47,2	-
2000 Ιαν./Jan.-...(*)	96552	-1,1	-
1998 IV	77071	46,5	12,8
1999 I	97620	47,2	-
II	101379	55,2	-
III	108038	37,1	-
IV	87864	14,0	-
2000 I	96552	-1,1	-
1998 Οκτ./Oct.	75429	51,4	12,8
Νοέμ./Nov.	75496	49,0	12,5
Δεκ./Dec.	80289	40,1	13,1
1999 Ιαν./Jan.	91913	39,7	-
Φεβ./Feb.	98223	41,2	-
Μάρ./Mar.	102723	61,5	-
Απρ./Apr.	104926	67,5	-
Μάιος/May	103513	63,4	-
Ιούν./Jun.	95699	36,6	-
Ιούλ./Jul.	109681	44,1	-
Αυγ./Aug.	106981	34,8	-
Σεπτ./Sept.	107451	32,8	-
Οκτ./Oct.	83065	10,1	-
Νοέμ./Nov.	82316	9,0	-
Δεκ./Dec.	98210	22,3	-
2000 Ιαν./Jan.	103424	12,5	-
Φεβ./Feb.	99011	0,8	-
Μάρ./Mar.	87222	-15,1	-

Πηγή: ΟΑΕΔ

Source: MEO

(*) Διαθέσιμη περίοδος τρέχοντος έτους προς αντίστοιχη περίοδο προηγούμενου έτους (μέσα επίπεδα) / Available current year period over corresponding previous year period (average levels)

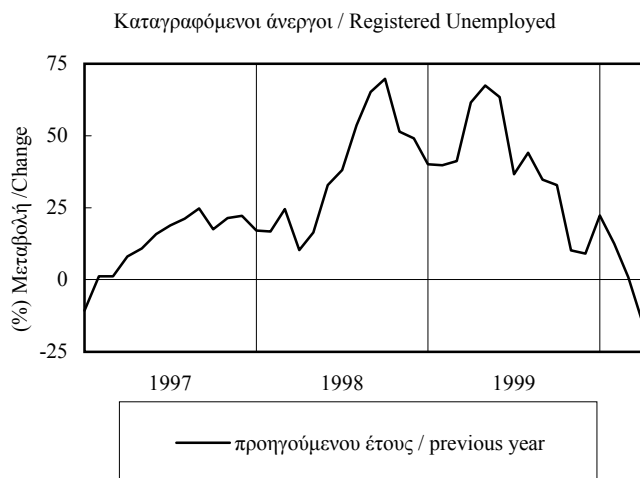

ΠΙΝΑΚΑΣ 9.2 / TABLE 9.2
ΘΡΑΚΗ / THRACE
ΚΑΤΑΓΡΑΦΟΜΕΝΟΙ ΑΝΕΡΓΟΙ - ΠΟΣΟΣΤΟ ΑΝΕΡΓΙΑΣ
REGISTERED UNEMPLOYED - UNEMPLOYMENT RATE

Περίοδος Period	Καταγραφόμενοι άνεργοι Registered Unemployed		Καταγραφ. άνεργοι ως % εργατικού δυναμικού Registered Unemployment Rate
	Ατομα Persons	(%) Μεταβολή προηγούμε. έτους (%) Change over previous year	
1995	5933	7,6	8,4
1996	6392	7,7	10,5
1997	7882	23,3	15,4
1998	9004	14,2	16,5
1999	9160	1,7	-
1998 Ιαν./Jan.-...(*)	9974	12,6	19,1
1999 Ιαν./Jan.-...(*)	10455	4,8	-
2000 Ιαν./Jan.-...(*)	9508	-9,1	-
1998 IV	8227	9,5	13,7
1999 I	10455	4,8	-
II	9240	4,4	-
III	8407	-6,2	-
IV	8537	3,8	-
2000 I	9508	-9,1	-
1998 Οκτ./Oct.	7388	-3,4	13,0
Νοέμ./Nov.	8224	19,6	13,8
Δεκ./Dec.	9069	13,2	14,1
1999 Ιαν./Jan.	9900	1,0	-
Φεβ./Feb.	10920	7,2	-
Μάρ./Mar.	10545	6,2	-
Απρ./Apr.	10104	9,1	-
Μάιος/May	8821	5,4	-
Ιούν./Jun.	8796	-1,3	-
Ιούλ./Jul.	8782	-4,3	-
Αυγ./Aug.	8590	-7,2	-
Σεπτ./Sept.	7850	-7,3	-
Οκτ./Oct.	8516	15,3	-
Νοέμ./Nov.	8614	4,7	-
Δεκ./Dec.	8480	-6,5	-
2000 Ιαν./Jan.	9353	-5,5	-
Φεβ./Feb.	9685	-11,3	-
Μάρ./Mar.	9485	-10,1	-

Πηγή: ΟΑΕΔ

Source: MEO

(*) Διαθέσιμη περίοδος τρέχοντος έτους προς αντίστοιχη περίοδο προηγούμενου έτους (μέσα επίπεδα) / Available current year period over corresponding previous year period (average levels)

Καταγραφόμενοι άνεργοι / Registered Unemployed

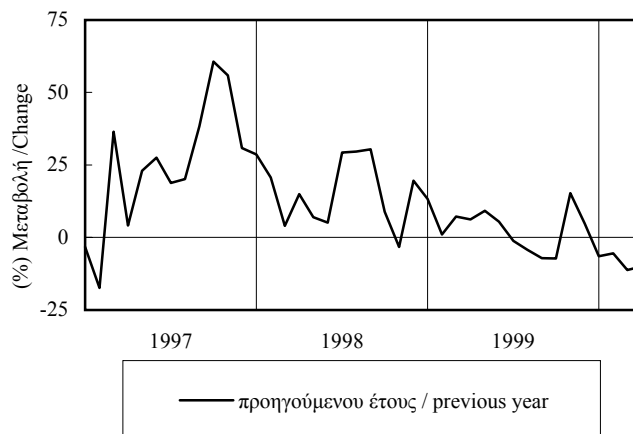

ΠΙΝΑΚΑΣ 10.1 / TABLE 10.1
ΑΝΑΤΟΛΙΚΗ ΜΑΚΕΔΟΝΙΑ - ΘΡΑΚΗ / EASTERN MACEDONIA - THRACE
ΜΕΣΕΣ ΑΠΟΔΟΧΕΣ ΣΤΟ ΔΕΥΤΕΡΟΓΕΝΗ ΤΟΜΕΑ (1)
AVERAGE LABOR EARNINGS IN THE SECONDARY SECTOR (1)

Περίοδος Period	Μέσες μηνιαίες αποδοχές υπαλλήλων Average monthly earnings of white-collar workers		Μέσες ωριαίες αποδοχές εργατών Average hourly earnings of blue-collar workers	
	Δρχ. Drs.	(%) Μεταβολή προηγούμε. έτους (%) Change over previous year	Δρχ. Drs.	(%) Μεταβολή προηγούμε. έτους (%) Change over previous year
1994	294421	14,4	968,5	12,9
1995	339285	15,2	1088,4	12,4
1996	375051	10,5	1162,0	6,8
1997	411128	9,6	1271,3	9,4
1998	437312	6,4	1324,3	4,2
1996 1ο τρίμ./1st qtrr.-... (2)	375051	10,5	1162,0	6,8
1997 1ο τρίμ./1st qtrr.-... (2)	411128	9,6	1271,3	9,4
1998 1ο τρίμ./1st qtrr.-... (2)	437312	6,4	1324,3	4,2
1994 III	309868	15,3	999,1	12,9
IV	317064	13,4	1023,6	14,0
1995 I	319998	21,6	1035,7	15,3
II	327884	14,0	1068,9	12,2
III	350201	13,0	1122,0	12,3
IV	359055	13,2	1127,0	10,1
1996 I	356070	11,3	1120,6	8,2
II	368672	12,4	1166,1	9,1
III	380403	8,6	1174,5	4,7
IV	395060	10,0	1186,9	5,3
1997 I	393054	10,4	1208,0	7,8
II	404537	9,7	1267,3	8,7
III	419803	10,4	1308,6	11,4
IV	427118	8,1	1301,2	9,6
1998 I	421587	7,3	1302,6	7,8
II	433099	7,1	1332,0	5,1
III	445550	6,1	1328,8	1,5
IV	449013	5,1	1333,6	2,5

Πηγή : ΕΣΥΕ

Source : NSSG

- (1) Καλύπτονται ορυχεία, μεταλλεία, λατομεία, αλυκές, βιομηχανία-βιοτεχνία, ηλεκτρισμός και ύδρευση
 Covers mines, quarries, salterns, manufacturing, electricity and water supply
 (2) Διαθέσιμη περίοδος τρέχοντος έτους προς αντίστοιχη περίοδο προηγούμενου έτους (μέσα επίπεδα)
 Available current year period over corresponding previous year period (average levels)

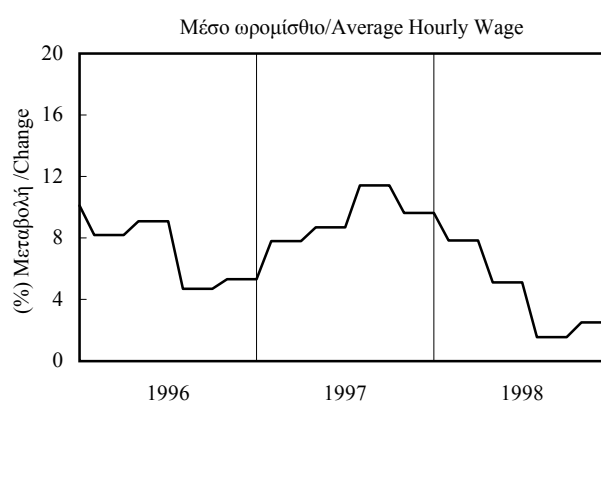
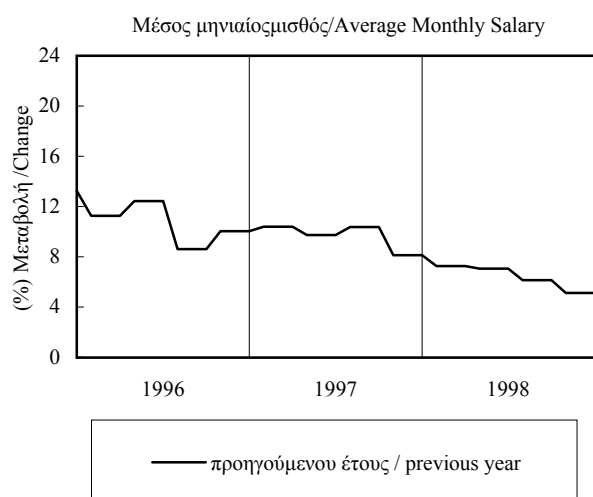

ΠΙΝΑΚΑΣ 10.2 / TABLE 10.2
KENTRIKH MAKEDONIA / CENTRAL MACEDONIA
ΜΕΣΕΣ ΑΠΟΔΟΧΕΣ ΣΤΟ ΔΕΥΤΕΡΟΓΕΝΗ ΤΟΜΕΑ (1)
AVERAGE LABOR EARNINGS IN THE SECONDARY SECTOR (1)

Περίοδος Period	Μέσες μηνιαίες αποδοχές υπαλλήλων Average monthly earnings of white-collar workers		Μέσες ωριαίες αποδοχές εργατών Average hourly earnings of blue-collar workers	
	Δρχ. Drs.	(%) Μεταβολή προηγούμε. έτους (%) Change over previous year	Δρχ. Drs.	(%) Μεταβολή προηγούμε. έτους (%) Change over previous year
1994	283907	13,7	1034,2	13,0
1995	319596	12,6	1166,2	12,8
1996	350206	9,6	1265,2	8,5
1997	378868	8,2	1379,1	9,0
1998	401908	6,1	1438,3	4,3
1996 1ο τρίμ./1st qtrr.-... (2)	350206	9,6	1265,2	8,5
1997 1ο τρίμ./1st qtrr.-... (2)	378868	8,2	1379,1	9,0
1998 1ο τρίμ./1st qtrr.-... (2)	401908	6,1	1438,3	4,3
1994 III	295434	15,9	1044,0	13,8
IV	302055	12,6	1091,2	13,4
1995 I	302630	16,1	1124,0	13,7
II	311625	12,3	1156,4	14,1
III	329358	11,5	1178,6	12,9
IV	334772	10,8	1205,6	10,5
1996 I	336562	11,2	1228,7	9,3
II	344982	10,7	1248,7	8,0
III	353484	7,3	1276,2	8,3
IV	365794	9,3	1307,2	8,4
1997 I	362553	7,7	1348,1	9,7
II	375857	8,9	1375,8	10,2
III	383350	8,4	1387,4	8,7
IV	393711	7,6	1404,9	7,5
1998 I	393336	8,5	1422,6	5,5
II	396320	5,4	1441,4	4,8
III	408590	6,6	1432,3	3,2
IV	409387	4,0	1456,9	3,7

Πηγή : ΕΣΥΕ

Source : NSSG

- (1) Καλύπτονται ορυχεία, μεταλλεία, λατομεία, αλυκές, βιομηχανία-βιοτεχνία, ηλεκτρισμός και ύδρευση
 Covers mines, quarries, salterns, manufacturing, electricity and water supply
- (2) Διαθέσιμη περίοδος τρέχοντος έτους προς αντίστοιχη περίοδο προηγούμενου έτους (μέσα επίπεδα)
 Available current year period over corresponding previous year period (average levels)

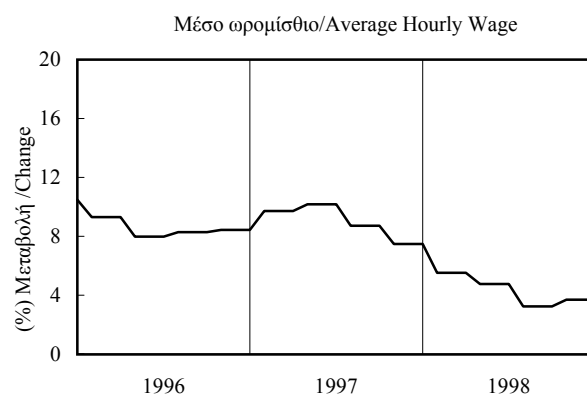
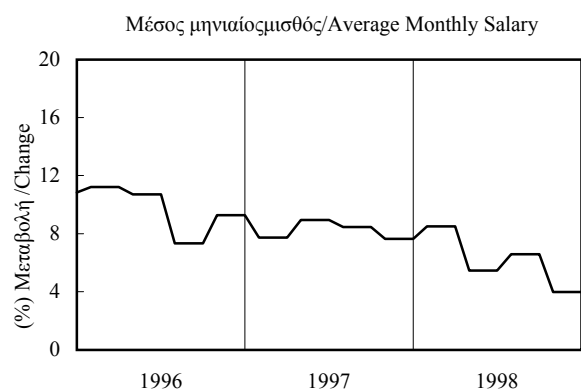

— προηγούμενου έτους / previous year

ΠΙΝΑΚΑΣ 10.3 / TABLE 10.3
ΔΥΤΙΚΗ ΜΑΚΕΔΟΝΙΑ / WESTERN MACEDONIA
ΜΕΣΕΣ ΑΠΟΔΟΧΕΣ ΣΤΟ ΔΕΥΤΕΡΟΓΕΝΗ ΤΟΜΕΑ (1)
AVERAGE LABOR EARNINGS IN THE SECONDARY SECTOR (1)

Περίοδος Period	Μέσες μηνιαίες αποδοχές υπαλλήλων Average monthly earnings of white-collar workers		Μέσες ωριαίες αποδοχές εργατών Average hourly earnings of blue-collar workers	
	Δρχ. Drs.	(%) Μεταβολή προηγούμε. έτους (%) Change over previous year	Δρχ. Drs.	(%) Μεταβολή προηγούμε. έτους (%) Change over previous year
1994	313161	13,7	1713,9	13,3
1995	360149	15,0	2035,1	18,7
1996	397886	10,5	2212,3	8,7
1997	438134	10,1	2509,0	13,4
1998	466726	6,5	2616,6	4,3
1996 1ο τρίμ./1st qrtr.-... (2)	397886	10,5	2212,3	8,7
1997 1ο τρίμ./1st qrtr.-... (2)	438134	10,1	2509,0	13,4
1998 1ο τρίμ./1st qrtr.-... (2)	466726	6,5	2616,6	4,3
1994 III	324763	18,4	1707,2	16,0
IV	336595	10,1	1857,1	15,4
1995 I	337159	12,3	1940,8	16,9
II	352504	21,1	2066,5	26,7
III	377490	16,2	2040,2	19,5
IV	373442	10,9	2093,0	12,7
1996 I	376128	11,6	2148,5	10,7
II	399712	13,4	2296,1	11,1
III	398484	5,6	2161,3	5,9
IV	417219	11,7	2243,2	7,2
1997 I	425639	13,2	2429,6	13,1
II	428802	7,3	2548,2	11,0
III	446505	12,1	2490,2	15,2
IV	451589	8,2	2567,8	14,5
1998 I	451587	6,1	2629,2	8,2
II	456444	6,4	2566,5	0,7
III	476007	6,6	2592,5	4,1
IV	482864	6,9	2678,3	4,3

Πηγή : ΕΣΥΕ

Source : NSSG

- (1) Καλύπτονται ορυχεία, μεταλλεία, λατομεία, αλυκές, βιομηχανία-βιοτεχνία, ηλεκτρισμός και ύδρευση
 Covers mines, quarries, salterns, manufacturing, electricity and water supply
 (2) Διαθέσιμη περίοδος τρέχοντος έτους προς αντίστοιχη περίοδο προηγούμενου έτους (μέσα επίπεδα)
 Available current year period over corresponding previous year period (average levels)

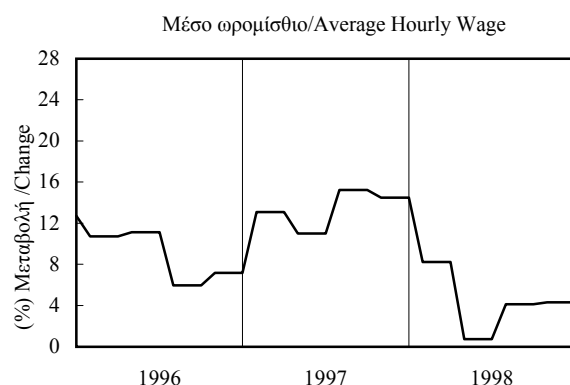
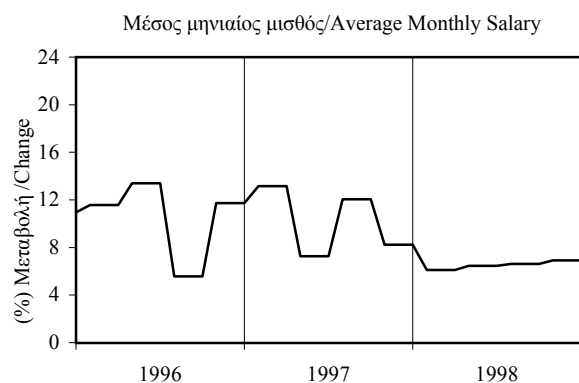

— προηγούμενου έτους / previous year

ΠΙΝΑΚΑΣ 11.1 / TABLE 11.1
ΜΑΚΕΔΟΝΙΑ - ΘΡΑΚΗ / MACEDONIA - THRACE
ΑΚΑΛΥΠΤΕΣ ΕΠΙΤΑΓΕΣ - ΔΙΑΜΑΡΤΥΡΗΜΕΝΕΣ ΣΥΝΑΛΛΑΓΜΑΤΙΚΕΣ
BOUNCED CHEQUES - OVERDUE BILLS OF EXCHANGE

Περίοδος Period	Ακάλυπτες επιταγές / Bounced Cheques				Διαμαρτυρημ. συναλλ/κές(*) / Overdue Bills(*)			
	εκατ. δρχ. mil. Drs.	(%) Μεταβολή / Change			εκατ. δρχ. mil. Drs.	(%) Μεταβολή / Change		
		Προηγούμενου έτους Previous year	Σωρευτικής περιόδου Cumulative period	Κινητού μέσου 12 μηνών 12-month moving average		Προηγούμενου έτους Previous year	Σωρευτικής περιόδου Cumulative period	Κινητού μέσου 12 μηνών 12-month moving average
1995	37237,2	1,5	23666,5	-9,7
1996	51189,0	37,5	23166,3	-2,1
1997	62070,9	21,3	24289,4	4,8
1998	64612,5	4,1	25017,2	3,0
1999	71290,6	10,3	23306,5	-6,8
1999 II	16120,1	19,8	9,3	11,9	5849,3	-2,2	-2,7	1,3
III	22838,3	26,9	16,0	16,9	6014,0	-9,0	-4,8	-3,2
IV	16540,7	-5,1	10,3	10,3	4803,4	-13,8	-6,8	-6,8
2000 I	18575,9	17,6	17,6	14,5	7025,2	5,8	5,8	-4,5
II	11680,2	-27,5	-5,2	3,4	5148,4	-12,0	-2,5	-6,8
III	9170,0	-59,8	-28,0	-22,5	4591,6	-23,7	-9,4	-10,4
1999 Μάιος/May	4688,6	-2,6	4,2	7,1	2253,3	5,9	-1,7	-0,4
Ιούν./Jun.	5644,7	41,6	9,3	11,9	1912,9	-8,1	-2,7	1,3
Ιούλ./Jul.	10716,9	80,4	21,4	19,5	1730,5	-30,1	-7,1	-2,5
Αυγ./Aug.	5636,6	1,7	18,7	18,2	2128,1	-2,1	-6,5	-3,7
Σεπτ./Sept.	6484,8	-0,6	16,0	16,9	2155,4	10,1	-4,8	-3,2
Οκτ./Oct.	6332,6	11,2	15,5	16,9	1201,6	-28,8	-6,8	-4,2
Νοέμ./Nov.	5121,8	-20,9	11,5	12,5	1862,7	-11,9	-7,2	-6,2
Δεκ./Dec.	5086,3	-3,2	10,3	10,3	1739,1	-1,9	-6,8	-6,8
2000 Ιαν./Jan.	7660,0	50,9	50,9	13,9	2602,1	4,6	4,6	-4,6
Φεβ./Feb.	6762,5	46,3	48,7	20,7	2076,4	7,2	5,7	-3,0
Μάρ./Mar.	4153,4	-31,8	17,6	14,5	2346,7	5,9	5,8	-4,5
Απρ./Apr.	3939,1	-31,9	4,3	9,8	1789,3	6,3	5,9	-3,7
Μάιος/May	4423,8	-5,6	2,6	9,6	1439,0	-36,1	-3,1	-7,5
Ιούν./Jun.	3317,4	-41,2	-5,2	3,4	1920,1	0,4	-2,5	-6,8
Ιούλ./Jul.	2863,7	-73,3	-22,3	-14,3	1605,9	-7,2	-3,1	-4,4
Αυγ./Aug.	3073,5	-45,5	-25,0	-18,0	1636,8	-23,1	-5,7	-6,3
Σεπτ./Sept.	3232,8	-50,1	-28,0	-22,5	1349,0	-37,4	-9,4	-10,4
Οκτ./Oct.	3374,6	-46,7	-29,9	-27,2	960,5	-20,1	-10,0	-9,6

Πηγή: Τειρεσίας ΑΕ

Source: Teiressias SA

(*) Πρώτα διαθέσιμα στοιχεία Ιουνίου 1993 / First available data June 1993

Τυχόν αναπροσαρμογές ιστορικών στοιχείων γίνονται από την Τειρεσίας ΑΕ
 Any readjustments of historical data are made by Teiressias SA

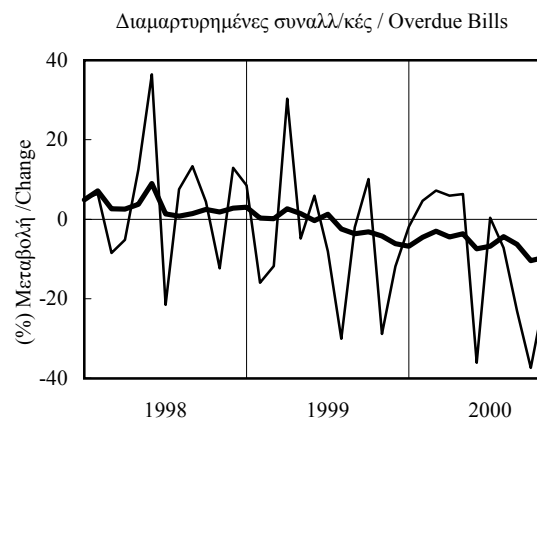
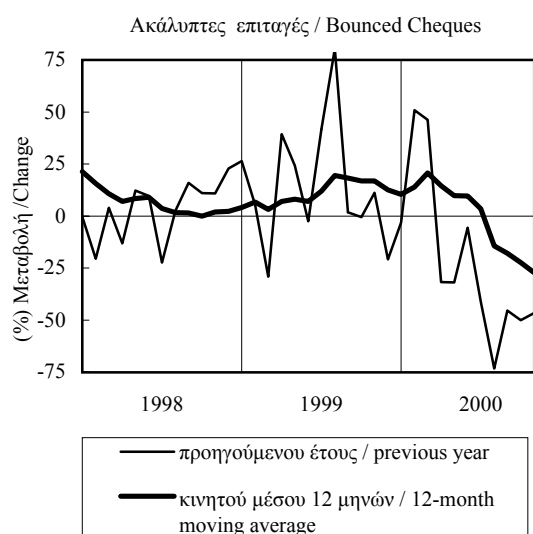

ΠΙΝΑΚΑΣ 11.2 / TABLE 11.2
ΑΝΑΤΟΛΙΚΗ ΜΑΚΕΔΟΝΙΑ - ΘΡΑΚΗ / EASTERN MACEDONIA - THRACE
ΑΚΑΛΥΠΤΕΣ ΕΠΙΤΑΓΕΣ - ΔΙΑΜΑΡΤΥΡΗΜΕΝΕΣ ΣΥΝΑΛΛΑΓΜΑΤΙΚΕΣ
BOUNCED CHEQUES - OVERDUE BILLS OF EXCHANGE

Περίοδος Period	Ακάλυπτες επιταγές / Bounced Cheques				Διαμαρτυρημ. συναλλ/κές(*) / Overdue Bills(*)			
	εκατ. δρχ. mil. Drs.	(% Μεταβολή / Change)			εκατ. δρχ. mil. Drs.	(% Μεταβολή / Change)		
		Προηγούμενου έτους Previous year	Σωρευτικής περιόδου Cumulative period	Κινητού μέσου 12 μηνών 12-month moving average		Προηγούμενου έτους Previous year	Σωρευτικής περιόδου Cumulative period	Κινητού μέσου 12 μηνών 12-month moving average
1995	3926,0	0,9	3569,3	2,7
1996	7457,8	90,0	3677,4	3,0
1997	8025,5	7,6	4668,3	26,9
1998	12543,9	56,3	4818,4	3,2
1999	12453,2	-0,7	3726,0	-22,7
1999 II	3174,1	38,5	40,0	83,0	808,3	-21,3	-25,6	-10,3
III	3188,5	-30,5	5,1	18,4	1044,4	-20,8	-23,9	-19,7
IV	2707,1	-17,2	-0,7	-0,7	846,5	-18,1	-22,7	-22,7
2000 I	1783,1	-47,3	-47,3	-19,8	1268,7	23,6	23,6	-10,0
II	1536,8	-51,6	-49,4	-36,1	816,6	1,0	13,6	-5,1
III	2058,0	-35,5	-44,8	-37,9	832,4	-20,3	1,3	-3,8
1999 Μάιος/May	813,8	32,4	36,6	79,4	312,4	-14,7	-27,4	-12,7
Ιούν./Jun.	1164,8	57,9	40,0	83,0	290,6	-14,1	-25,6	-10,3
Ιούλ./Jul.	1115,3	50,1	41,4	84,5	319,9	-35,6	-27,3	-14,7
Αυγ./Aug.	861,6	-46,1	21,5	51,6	360,6	-17,7	-26,0	-17,7
Σεπτ./Sept.	1211,6	-46,1	5,1	18,4	363,9	-5,1	-23,9	-19,7
Οκτ./Oct.	1021,8	15,9	6,0	15,5	207,0	-41,3	-25,4	-21,7
Νοέμ./Nov.	913,4	-44,4	-1,0	-0,2	346,4	-2,6	-23,6	-22,1
Δεκ./Dec.	771,9	3,6	-0,7	-0,7	293,1	-10,0	-22,7	-22,7
2000 Ιαν./Jan.	681,0	-44,3	-44,3	-6,5	463,8	17,5	17,5	-14,6
Φεβ./Feb.	706,0	-21,5	-34,6	-9,6	372,4	13,5	15,7	-12,3
Μάρ./Mar.	396,1	-68,6	-47,3	-19,8	432,5	42,3	23,6	-10,0
Απρ./Apr.	554,5	-53,6	-48,9	-26,0	293,3	42,9	26,8	-5,4
Μάιος/May	556,8	-31,6	-46,3	-28,8	246,2	-21,2	17,1	-5,8
Ιούν./Jun.	425,6	-63,5	-49,4	-36,1	277,0	-4,7	13,6	-5,1
Ιούλ./Jul.	695,2	-37,7	-47,7	-40,5	268,8	-16,0	9,2	-2,1
Αυγ./Aug.	772,8	-10,3	-43,9	-38,0	293,1	-18,7	5,2	-1,9
Σεπτ./Sept.	589,9	-51,3	-44,8	-37,9	270,5	-25,7	1,3	-3,8
Οκτ./Oct.	647,6	-36,6	-44,0	-41,4	152,1	-26,5	-0,5	-1,6

Πηγή: Τειρεσίας ΑΕ

Source: Teiressias SA

(*) Πρώτα διαθέσιμα στοιχεία Ιούνιος 1993 / First available data June 1993

Τυχόν αναπροσαρμογές ιστορικών στοιχείων γίνονται από την Τειρεσίας ΑΕ
 Any readjustments of historical data are made by Teiressias SA

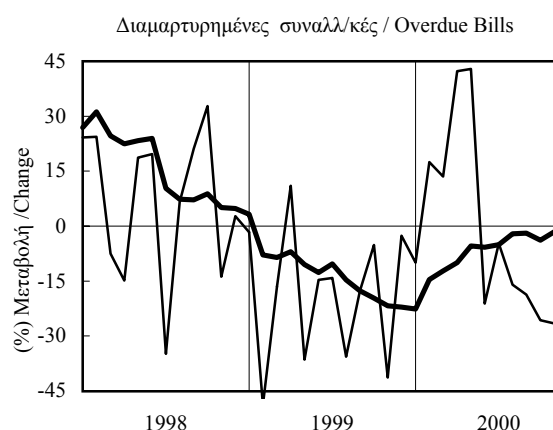
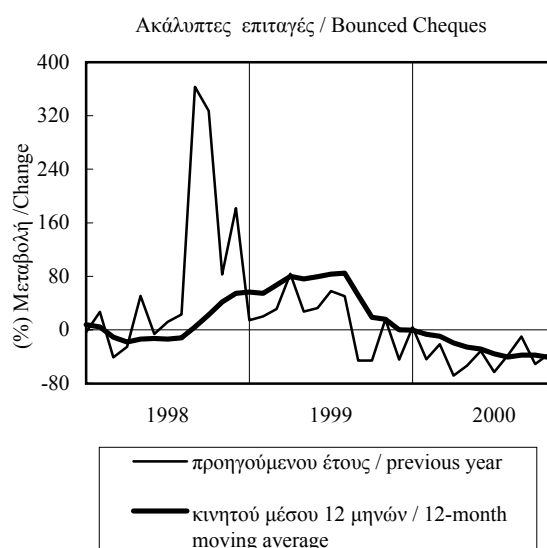

ΠΙΝΑΚΑΣ 11.3 / TABLE 11.3
KENTRIKH MAKELONIA / CENTRAL MACEDONIA
AKALYPTES EPITAGES - DIAMARTYRHMENES SYNALLAGMATIKES
BOUNCED CHEQUES - OVERDUE BILLS OF EXCHANGE

Περίοδος Period	Ακάλυπτες επιταγές / Bounced Cheques				Διαμαρτυρημ. συναλλ/κές(*) / Overdue Bills(*)			
	εκατ. δρχ. mil. Drs.	(%) Μεταβολή / Change			εκατ. δρχ. mil. Drs.	(%) Μεταβολή / Change		
		Προηγούμενου έτους Previous year	Σωρευτικής περιόδου Cumulative period	Κινητού μέσου 12 μηνών 12-month moving average		Προηγούμενου έτους Previous year	Σωρευτικής περιόδου Cumulative period	Κινητού μέσου 12 μηνών 12-month moving average
1995	31199,2	1,4	18773,6	-11,2
1996	41260,9	32,2	17940,0	-4,4
1997	50619,7	22,7	17716,5	-1,2
1998	45140,0	-10,8	17377,8	-1,9
1999	54507,8	20,8	16757,8	-3,6
1999 II	11582,4	15,0	0,9	-7,3	4423,6	0,8	0,8	-0,4
III	18933,3	65,4	22,6	14,7	4179,3	-5,8	-1,4	-1,5
IV	12873,8	15,1	20,8	20,8	3383,6	-11,3	-3,6	-3,6
2000 I	15736,7	41,5	41,5	34,9	4766,2	-0,1	-0,1	-3,8
II	9100,9	-21,4	9,4	25,0	3571,1	-19,3	-9,3	-8,9
III	6001,9	-68,3	-25,9	-17,2	3259,0	-22,0	-13,3	-12,9
1999 Μάιος/May	3324,4	-13,3	-5,7	-12,5	1683,6	8,4	2,3	-1,7
Ιούν./Jun.	4145,6	46,1	0,9	-7,3	1472,0	-6,5	0,8	-0,4
Ιούλ./Jul.	9405,1	113,3	19,3	3,9	1221,5	-27,0	-3,5	-2,8
Αυγ./Aug.	4598,1	30,2	20,5	7,9	1489,1	2,9	-2,8	-2,7
Σεπτ./Sept.	4930,2	40,7	22,6	14,7	1468,7	11,5	-1,4	-1,5
Οκτ./Oct.	5049,8	45,6	24,7	20,7	877,1	-22,0	-3,0	-1,5
Νοέμ./Nov.	3899,9	-0,5	22,4	21,9	1257,4	-12,0	-3,8	-3,0
Δεκ./Dec.	3924,2	3,3	20,8	20,8	1249,1	-1,0	-3,6	-3,6
2000 Ιαν./Jan.	6529,8	91,8	91,8	27,7	1721,6	-1,3	-1,3	-2,8
Φεβ./Feb.	5720,6	67,9	79,9	39,5	1402,8	4,2	1,1	-1,3
Μάρ./Mar.	3486,3	-19,1	41,5	34,9	1641,8	-2,3	-0,1	-3,8
Απρ./Apr.	3001,3	-27,0	23,0	30,3	1229,4	-3,0	-0,7	-4,1
Μάιος/May	3499,6	5,3	19,8	32,2	954,4	-43,3	-10,0	-8,9
Ιούν./Jun.	2600,1	-37,3	9,4	25,0	1387,4	-5,7	-9,3	-8,9
Ιούλ./Jul.	1891,1	-79,9	-16,7	-2,4	1137,7	-6,9	-9,0	-6,9
Αυγ./Aug.	2036,5	-55,7	-21,6	-9,4	1151,5	-22,7	-10,7	-9,1
Σεπτ./Sept.	2074,3	-57,9	-25,9	-17,2	969,8	-34,0	-13,3	-12,9
Οκτ./Oct.	2369,0	-53,1	-28,9	-24,6	680,0	-22,5	-13,9	-12,7

Πηγή: Τειρεσίας ΑΕ

Source: Teiressias SA

(*) Πρώτα διαθέσιμα στοιχεία Ιούνιος 1993 / First available data June 1993

Τυχόν αναπροσαρμογές ιστορικών στοιχείων γίνονται από την Τειρεσίας ΑΕ
 Any readjustments of historical data are made by Teiressias SA

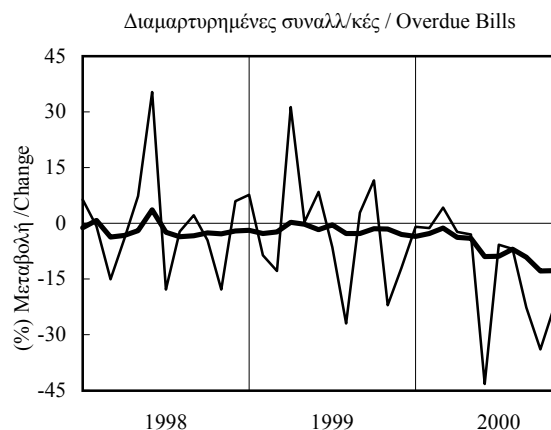
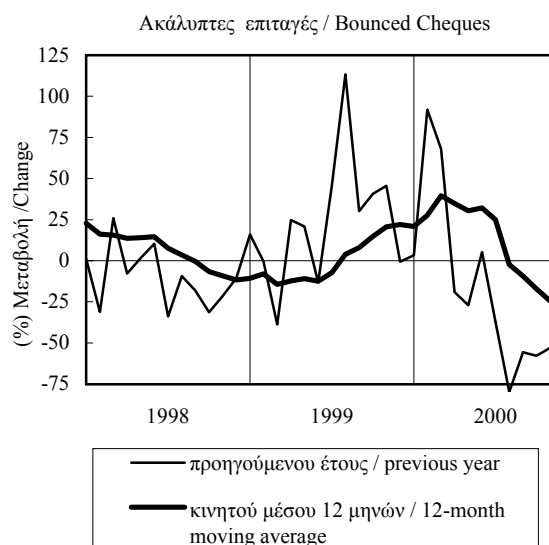

ΠΙΝΑΚΑΣ 11.4 / TABLE 11.4
ΔΥΤΙΚΗ ΜΑΚΕΔΟΝΙΑ / WESTERN MACEDONIA
ΑΚΑΛΥΠΤΕΣ ΕΠΙΤΑΓΕΣ - ΔΙΑΜΑΡΤΥΡΗΜΕΝΕΣ ΣΥΝΑΛΛΑΓΜΑΤΙΚΕΣ
BOUNCED CHEQUES - OVERDUE BILLS OF EXCHANGE

Περίοδος Period	Ακάλυπτες επιταγές / Bounced Cheques				Διαμαρτυρημ. συναλλ/κές(*) / Overdue Bills(*)			
	εκατ. δρχ. mil. Drs.	(% Μεταβολή / Change)			εκατ. δρχ. mil. Drs.	(% Μεταβολή / Change)		
		Προηγούμενου έτους Previous year	Σωρευτικής περιόδου Cumulative period	Κινητού μέσου 12 μηνών 12-month moving average		Προηγούμενου έτους Previous year	Σωρευτικής περιόδου Cumulative period	Κινητού μέσου 12 μηνών 12-month moving average
1995	2182,0	7,3	1323,6	-17,0
1996	2470,3	13,2	1548,9	17,0
1997	3425,7	38,7	1904,6	23,0
1998	6928,6	102,3	2821,0	48,1
1999	4329,5	-37,5	2822,7	0,1
1999 II	1363,6	24,8	33,3	121,0	617,5	10,1	17,1	39,7
III	716,5	-63,6	-14,9	34,5	790,3	-7,0	7,3	16,6
IV	959,8	-67,7	-37,5	-37,5	573,3	-21,0	0,1	0,1
2000 I	1056,1	-18,1	-18,1	-44,0	990,4	17,7	17,7	-0,2
II	1042,5	-23,5	-20,9	-50,3	760,7	23,2	20,0	2,7
III	1110,1	54,9	-4,8	-34,2	500,2	-36,7	0,1	-5,1
1999 Μάιος/May	550,4	50,8	46,7	138,7	257,3	22,8	21,5	37,5
Ιούν./Jun.	334,3	-18,5	33,3	121,0	150,3	-11,0	17,1	39,7
Ιούλ./Jul.	196,5	-75,1	2,6	79,4	189,1	-38,1	6,2	24,0
Αυγ./Aug.	177,0	-56,9	-5,1	61,6	278,4	-3,1	4,8	16,3
Σεπτ./Sept.	343,0	-55,5	-14,9	34,5	322,8	25,8	7,3	16,6
Οκτ./Oct.	261,0	-80,6	-31,5	-9,9	117,5	-44,3	2,6	10,2
Νοέμ./Nov.	308,5	-66,2	-36,6	-27,9	258,9	-21,2	-0,4	1,6
Δεκ./Dec.	390,3	-45,3	-37,5	-37,5	196,9	5,9	0,1	0,1
2000 Ιαν./Jan.	449,2	-0,2	-0,2	-38,1	416,7	19,7	19,7	0,1
Φεβ./Feb.	335,9	5,5	2,2	-38,2	301,3	14,6	17,5	1,3
Μάρ./Mar.	271,0	-48,0	-18,1	-44,0	272,4	18,1	17,7	-0,2
Απρ./Apr.	383,3	-20,0	-18,6	-46,5	266,6	27,1	19,5	0,8
Μάιος/May	367,4	-33,2	-22,1	-50,2	238,4	-7,4	14,3	-1,4
Ιούν./Jun.	291,7	-12,7	-20,9	-50,3	255,7	70,1	20,0	2,7
Ιούλ./Jul.	277,3	41,1	-16,6	-44,9	199,5	5,5	18,3	7,1
Αυγ./Aug.	264,2	49,3	-12,8	-41,7	192,1	-31,0	11,2	4,5
Σεπτ./Sept.	568,6	65,8	-4,8	-34,2	108,6	-66,3	0,1	-5,1
Οκτ./Oct.	358,1	37,2	-1,8	-18,9	128,4	9,3	0,5	-1,6

Πηγή: Τειρεσίας ΑΕ

Source: Teiressias SA

(*) Πρώτα διαθέσιμα στοιχεία Ιουνίου 1993 / First available data June 1993

Τυχόν αναπροσαρμογές ιστορικών στοιχείων γίνονται από την Τειρεσίας ΑΕ
 Any readjustments of historical data are made by Teiressias SA

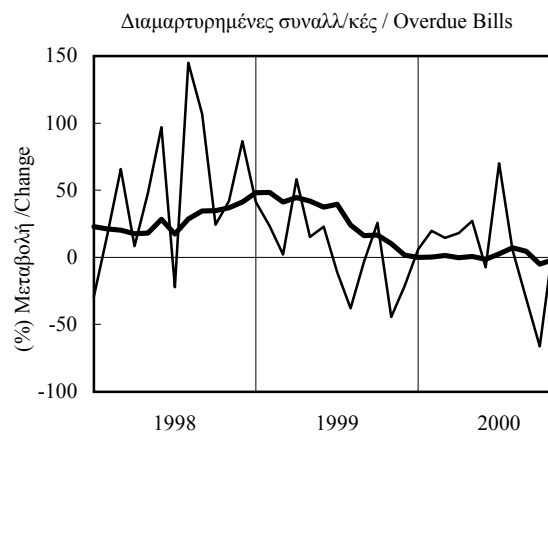
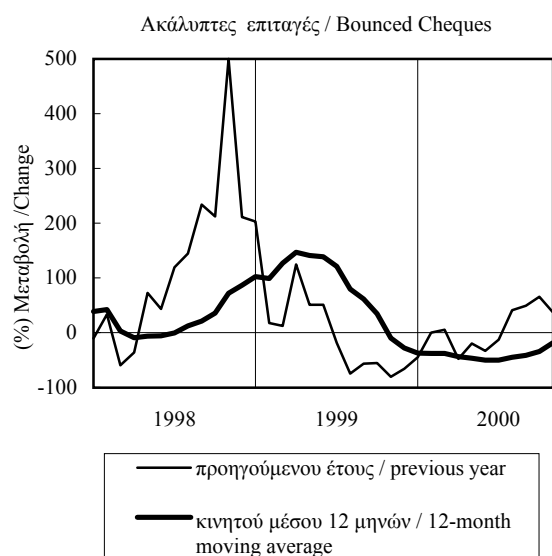

ΠΙΝΑΚΑΣ 12.1 / TABLE 12.1
ΜΑΚΕΔΟΝΙΑ - ΘΡΑΚΗ / MACEDONIA - THRACE
ΔΕΙΚΤΗΣ ΕΠΙΧΕΙΡΗΜΑΤΙΚΩΝ ΠΡΟΣΔΟΚΙΩΝ ΣΤΗ ΜΕΤΑΠΟΙΗΣΗ
INDEX OF BUSINESS EXPECTATIONS IN MANUFACTURING

Περίοδος Period	Επιχειρηματικές Προσδοκίες / Business Expectations			
	Δείκτης Index 1990=100	(%) Μεταβολή / Change		
		Προηγούμενου έτους Previous year	Σωρευτικής περιόδου Cumulative period	Κινητού μέσου 12 μηνών 12-month moving average
1995	97,9	5,7
1996	95,5	-2,4
1997	98,5	3,1
1998	97,9	-0,6
1999	100,9	3,0
1999 II	101,2	3,8	4,5	2,4
1999 III	98,2	-1,3	2,5	1,6
1999 IV	103,2	4,3	3,0	3,0
2000 I	100,8	-0,1	-0,1	1,7
2000 II	109,0	7,7	3,8	2,7
2000 III	113,9	16,0	7,8	7,0
1999 Μάιος/May	102,9	2,3	5,3	1,8
1999 Ιούν./Jun.	93,2	0,4	4,5	2,4
1999 Ιούλ./Jul.	94,4	-2,4	3,5	2,0
1999 Αυγ./Aug.	98,2	-1,1	2,9	1,8
1999 Σεπτ./Sept.	101,9	-0,4	2,5	1,6
1999 Οκτ./Oct.	109,4	11,2	3,4	3,2
1999 Νοέμ./Nov.	101,6	1,6	3,2	3,7
1999 Δεκ./Dec.	98,7	0,3	3,0	3,0
2000 Ιαν./Jan.	93,9	-4,9	-4,9	2,1
2000 Φεβ./Feb.	99,0	-2,3	-3,6	1,7
2000 Μάρ./Mar.	109,4	6,7	-0,1	1,7
2000 Απρ./Apr.	107,8	0,4	0,0	1,0
2000 Μάιος/May	108,1	5,1	1,1	1,2
2000 Ιούν./Jun.	111,0	19,1	3,8	2,7
2000 Ιούλ./Jul.	111,0	17,6	5,7	4,3
2000 Αυγ./Aug.	113,9	16,0	6,9	5,7
2000 Σεπτ./Sept.	116,8	14,6	7,8	7,0
2000 Οκτ./Oct.	105,2	-3,8	6,6	5,6

Πηγή: IOBE

Source: FEIR

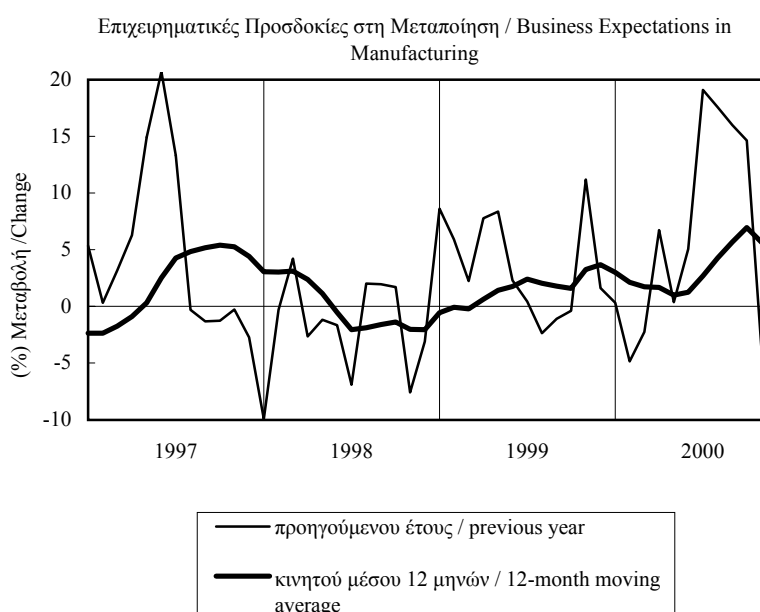

ΠΙΝΑΚΑΣ 12.2 / TABLE 12.2
ΜΑΚΕΔΟΝΙΑ - ΘΡΑΚΗ / MACEDONIA - THRACE
ΜΗΝΙΑΙΑ ΕΡΕΥΝΑ ΣΤΗ ΜΕΤΑΠΟΙΗΣΗ (1)
MONTHLY MANUFACTURING SURVEY (1)

Περίοδος Period	Εκτιμήσεις* Estimates*				Προοπτικές για τους 3-4 προσεχείς μήνες* Prospects for the Next 3-4 Months*			
	Παραγωγή προηγούμε. μήνα Previous Month's Output	Συνολική ζήτηση Total Demand	Ζήτηση εξωτερικού Export Demand	Αποθέματα έτοιμων προϊόντων Stocks of Finished Goods	Παραγωγής Output	Πολίσεων Sales	Εξαγωγών Exports	Τιμών Prices
1995	12	-18	-8	12	29	35	34	20
1996	13	-21	-16	8	23	26	30	13
1997	17	-13	-7	3	20	25	31	18
1998	12	-11	-18	12	24	35	31	9
1999	23	-13	-22	11	34	37	21	6
2000 II	29	-17	-32	4	33	33	12	-3
III	27	-15	-17	15	33	38	26	10
IV	27	-4	-8	8	30	34	19	9
2001 I	21	-7	-13	11	28	39	22	15
II	24	-1	-16	4	40	41	27	15
III	25	1	-1	-8	42	41	28	16
1999 Μάιος/May	35	-17	-34	3	37	37	16	-7
Ιούν./Jun.	14	-26	-32	10	23	30	7	2
Ιούλ./Jul.	27	-22	-28	11	24	30	23	11
Αυγ./Aug.	27	-15	-17	15	33	37	26	10
Σεπτ./Sept.	27	-9	-5	20	43	46	30	8
Οκτ./Oct.	40	-2	-2	8	47	55	33	8
Νοέμ./Nov.	13	-7	-7	7	27	22	11	4
Δεκ./Dec.	27	-2	-16	9	15	26	14	14
2000 Ιαν./Jan.	34	-7	-21	17	13	25	11	14
Φεβ./Feb.	6	-12	-15	19	36	44	30	10
Μάρ./Mar.	24	-1	-3	-2	36	48	26	21
Απρ./Apr.	35	-3	-14	6	41	44	27	19
Μάιος/May	3	-2	-14	5	40	40	28	17
Ιούν./Jun.	34	2	-19	0	40	40	27	8
Ιούλ./Jul.	23	-4	-9	-6	40	32	18	13
Αυγ./Aug.	25	1	-2	-9	42	41	28	15
Σεπτ./Sept.	26	6	7	-10	44	51	38	19
Οκτ./Oct.	28	1	1	1	24	33	40	32

*Διαφορά σταθμισμένων ποσοστών θετικών και αρνητικών απαντήσεων
 Πηγή: IOBE

*Balance of weighted percentages of positive and negative replies
 Source: FEIR

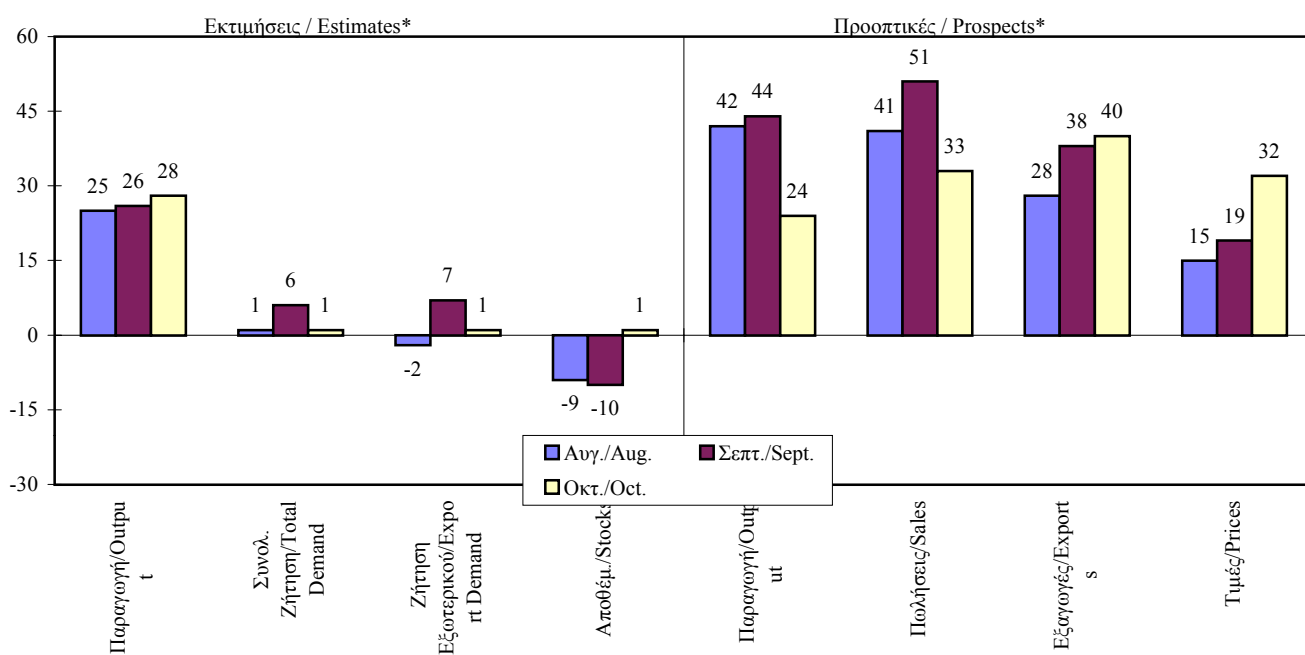

ΠΙΝΑΚΑΣ 12.2 (συνέχεια) / TABLE 12.2 (cont.)

ΕΚΤΙΜΗΣΕΙΣ / ESTIMATES

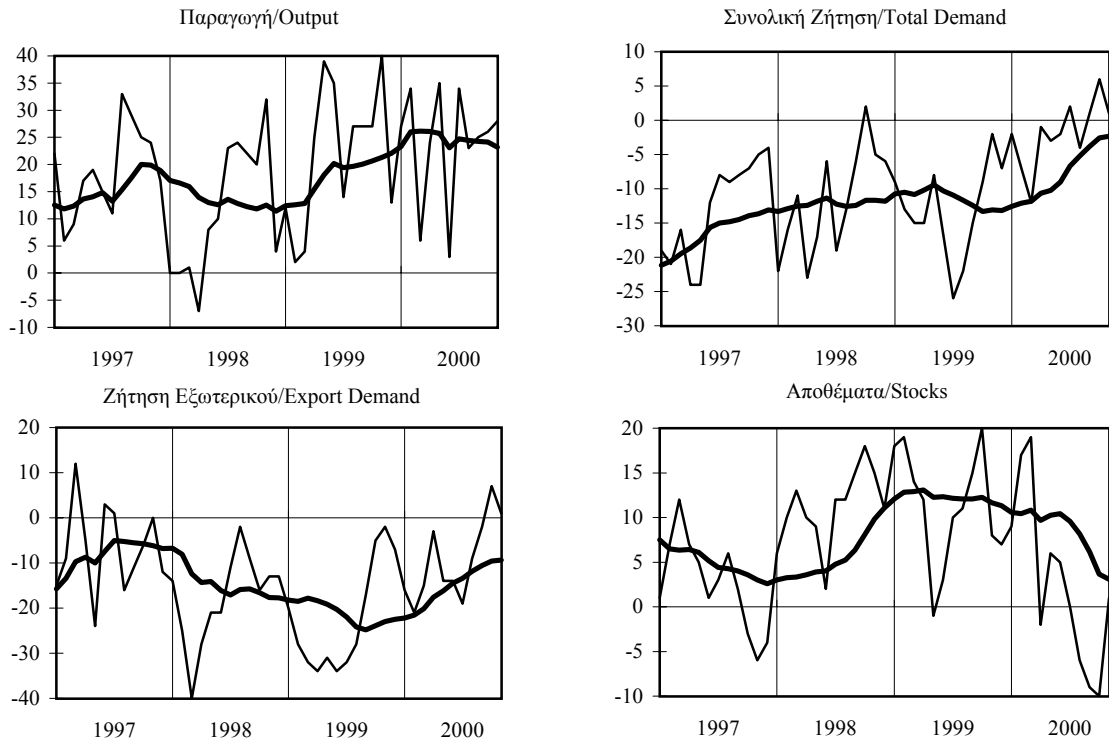

ΠΡΟΟΠΤΙΚΕΣ ΓΙΑ ΤΟΥΣ 3-4 ΠΡΟΣΕΧΕΙΣ ΜΗΝΕΣ / PROSPECTS FOR THE NEXT 3-4 MONTHS

