

ΤΡΑΠΕΖΑ
ΤΗΣ ΕΛΛΑΔΟΣ
Υποκατάστημα
Θεσσαλονίκης

BANK OF GREECE
Thessaloniki Branch

ΔΕΛΤΙΟ
ΠΕΡΙΦΕΡΕΙΑΚΗΣ ΟΙΚΟΝΟΜΙΚΗΣ ΣΥΓΚΥΡΙΑΣ
ΜΑΚΕΔΟΝΙΑΣ-ΘΡΑΚΗΣ

BULLETIN OF
REGIONAL CONJUNCTURAL INDICATORS
FOR MACEDONIA-THRACE

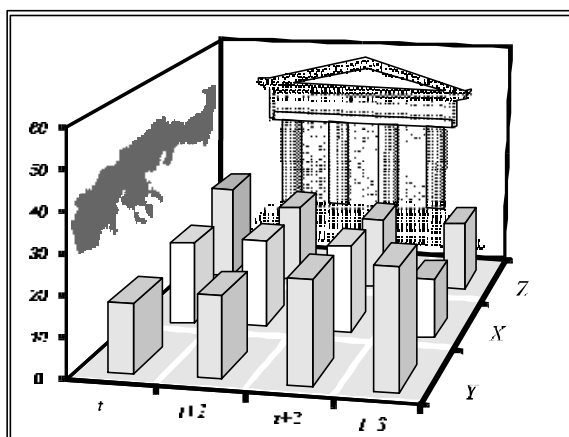

Τεύχος 16, Νοέμβριος 2001
Number 16, November 2001

ΤΡΑΠΕΖΑ ΤΗΣ ΕΛΛΑΔΟΣ
Υποκατάστημα Θεσσαλονίκης
Τμήμα Στατιστικής Ισοζυγίου Πληρωμών
Υπηρεσία Στατιστικής Οικονομικής Συγκυρίας
Τηλ.: 031 591.093, 591.000, 591.010
Fax: 031 537.800
e-mail: bog-thes@otenet.gr

Τσιμισκή 4
546 25 Θεσσαλονίκη

BANK OF GREECE
Thessaloniki Branch
Balance of Payments Statistics Section
Economic Conditions Statistics Service
Tel.: +3031 591.093, 591.000, 591.010
Fax: +3031 537.800
e-mail: bog-thes@otenet.gr

4, Tsimiski Street
GR-546 25 Thessaloniki

Τυπώθηκε στο
Ιδρυμα Εκτύπωσης Τραπεζογραμματίων και Αξιών
της Τράπεζας της Ελλάδος

Printed in Athens, Greece
at the Bank of Greece Printing Works

ISSN 1108-4413

Αποτελεί κοινή διαπίστωση ότι οι περιφερειακές εξελίξεις στο οικονομικό πεδίο, αλλά και ευρύτερα, αποκτούν συνεχώς αυξανόμενη βαρύτητα για το σχεδιασμό, τη λήψη αποφάσεων και την υλοποίηση ενεργειών τόσο δημόσιας/συλλογικής, όσο και ιδιωτικής/ατομικής φύσης.

Στο πεδίο της παρακολούθησης στατιστικών δεδομένων οικονομικού χαρακτήρα, αναδεικνύεται η ιδιαίτερη σημασία μιας προσπάθειας για συλλογή, επεξεργασία και επίκαιρη παρουσίαση σειρών με στατιστικά στοιχεία περιφερειακής οικονομικής συγκυρίας, πιο εξειδικευμένα χωρικά από τις ήδη διαθέσιμες σειρές στοιχείων για ολόκληρη την επικράτεια.

Συμβολή στη διαδικασία αυτή αποτελεί και η παρούσα διμηνιαία έκδοση του Υποκαταστήματος Θεσσαλονίκης της Τράπεζας της Ελλάδος, η οποία υπογραμμίζει το ενδιαφέρον της Τράπεζας για τις περιφερειακές οικονομικές εξελίξεις. Υπενθυμίζεται ότι ήδη από την άνοιξη του 1997 η Τράπεζα εκδίδει το μηνιαίο Στατιστικό Δελτίο Οικονομικής Συγκυρίας με στοιχεία για ολόκληρη την επικράτεια. Σημειώνεται ότι παρόμοιες εκδόσεις αποτελούν καθιερωμένη δραστηριότητα άλλων ευρωπαϊκών κεντρικών τραπεζών.

Τα στοιχεία συγκυρίας παρουσιάζονται σε μορφή συνοπτική και συνεκτική, και είναι κατά το δυνατόν αξιόπιστα, επίκαιρα και άμεσα χρησιμοποιήσιμα για την εξαγωγή ορισμένων πρώτων συμπερασμάτων σχετικά με την οικονομική δραστηριότητα στην ευρύτερη βορειοελλαδική περιοχή. Η έκδοση αυτή, αν και σχετικά περιορισμένου εύρους στην παρούσα αρχική μορφή της, φιλοδοξούμε να εμπλουτίζεται συνεχώς με επιπλέον δεδομένα, σε όσο το δυνατόν κάθε φορά μεγαλύτερη ανάλυση, ώστε να παρέχεται περισσότερη και πιο εξειδικευμένη οικονομική πληροφόρηση. Για το λόγο αυτό, η Τράπεζα συνεργάζεται και με το Ίδρυμα Οικονομικών και Βιομηχανικών Ερευνών (IOBE). Ήδη από το 3ο τεύχος, έχει αρχίσει η τακτική δημοσίευση στο Δελτίο μιας σειράς δεικτών συγκυρίας, οι οποίοι αφορούν τις εκτιμήσεις και προβλέψεις των μεταποιητικών επιχειρήσεων της Μακεδονίας και της Θράκης.

Πέρα από μια γενική απεικόνιση της οικονομικής συγκυρίας στη Μακεδονία και τη Θράκη, τελική επιδίωξη είναι να γίνεται δυνατή η αναγνώριση και εκτίμηση τυχόν μεταβολών βραχυχρόνιου χαρακτήρα και να αξιολογούνται ευχερέστερα οι τάσεις και οι προοπτικές που διαγράφονται στην περιφερειακή οικονομία. Η παρεχόμενη πληροφόρηση εκτιμάται ότι όχι μόνο θα είναι χρήσιμη σε όσους ασχολούνται ακαδημαϊκά με την περιφερειακή οικονομική συγκυρία, αλλά θα μπορεί να συμβάλλει και σε διαδικασίες λήψης οικονομικών -και επιχειρηματικών- αποφάσεων, στο βαθμό που αυτές σχετίζονται ή/και βασίζονται τόσο στην ανίχνευση της υπάρχουσας κατάστασης, όσο και στις άμεσες και μεσοπρόθεσμες προοπτικές της περιφερειακής οικονομίας.

Λόγω της υιοθέτησης του ενιαίου νομίσματος όλες οι χρηματικές αξίες από τον Ιανουάριο του 2001 εκφράζονται σε ευρώ.

It is widely accepted that regional developments, both in the economic field and elsewhere, are of increasing significance for the making and realization of plans as well as decision-making both in the public / collective sphere and in the private / individual sphere. For this reason, it is particularly important to collect, process and present (without significant time lags) statistical series pertaining to regional economic conditions, i.e. data which are more spatially specific than the statistical series already available at the national level.

This bimonthly publication by the Thessaloniki branch of the Bank of Greece represents a contribution to this effort and underlines the Bank's interest in regional economic developments. It should be noted that since the spring of 1997, the Bank has been publishing the monthly Bulletin of Conjunctural Indicators containing national level data. Publications of this nature are a well-established activity of other European central banks.

The conjunctural data are presented in a concise and consistent form. The information is as recent, reliable and immediately usable as possible and can be employed to reach certain preliminary conclusions regarding economic activity in the wider northern Greek region. At present the publication is relatively limited in scope. However, it is intended that new series, as detailed as possible at each stage and aimed at providing additional and more specialized economic information, be added in the future. To this end, the Bank is also cooperating with the Foundation of Economic and Industrial Research (FEIR) and, beginning with the third issue of the Bulletin, the publication of a set of conjunctural indicators reflecting the estimates and expectations of manufacturing enterprises in Macedonia and Thrace has already begun.

In addition to a general description of economic conditions in Macedonia and Thrace, the ultimate objective of this publication is to facilitate the detection and appraisal of any short-term changes and to highlight important trends in the regional economy and its prospects for the future. The information provided will be useful not only to academics engaged in monitoring and assessing regional economic conditions, but also to those involved in economic -and entrepreneurial- decision-making, to the extent that such decision-making relies on both a description of current conditions and an assessment of the short-to-medium-term prospects of the regional economy.

Because of the adoption of the single currency, as of January 2001 monetary values are expressed in euros.

ΠΕΡΙΕΧΟΜΕΝΑ CONTENTS

		σελ./p.
	ΣΥΝΟΠΤΙΚΗ ΠΑΡΟΥΣΙΑΣΗ ΕΠΙΛΕΓΜΕΝΩΝ ΟΙΚΟΝΟΜΙΚΩΝ ΜΕΓΕΘΩΝ ΓΙΑ ΤΗ ΜΑΚΕΔΟΝΙΑ ΚΑΙ ΤΗ ΘΡΑΚΗ BRIEF PRESENTATION OF SELECTED ECONOMIC FIGURES FOR MACEDONIA AND THRACE	ix - xii ix - xii
Πίνακες Tables	1. ΙΔΙΩΤΙΚΗ ΟΙΚΟΔΟΜΙΚΗ ΔΡΑΣΤΗΡΙΟΤΗΤΑ (με βάση τις άδειες οικοδομών) PRIVATE BUILDING ACTIVITY (based on construction permits)	1 1
	2. ΤΟΥΡΙΣΤΙΚΗ ΔΡΑΣΤΗΡΙΟΤΗΤΑ TOURIST ACTIVITY	
	2.1. Μακεδονία - Θράκη / Macedonia - Thrace	2
	2.2. Ν. Θεσσαλονίκης / Pref. of Thessaloniki	3
	2.3. Ν. Χαλκιδικής / Pref. of Chalkidiki	4
	2.4. Ν. Καβάλας / Pref. of Kavala	5
	2.5. Ν. Πιερίας / Pref. of Pieria	6
	3. ΞΕΝΟΔΟΧΕΙΑΚΕΣ ΔΙΑΝΥΚΤΕΡΕΥΣΕΙΣ NUMBER OF NIGHTS SPENT IN HOTELS	
	3.1. Μακεδονία - Θράκη / Macedonia - Thrace	7
	3.2. Ν. Θεσσαλονίκης / Pref. of Thessaloniki	8
	3.3. Ν. Χαλκιδικής / Pref. of Chalkidiki	9
	3.4. Ν. Καβάλας / Pref. of Kavala	10
	3.5. Ν. Πιερίας / Pref. of Pieria	11
	4. ΕΠΙΒΑΤΙΚΗ ΚΙΝΗΣΗ ΑΕΡΟΔΡΟΜΙΩΝ AIRPORT PASSENGER TRAFFIC	12 12
	5. ΤΙΜΟΛΟΓΙΑΚΕΣ ΜΟΝΑΔΕΣ ΟΤΕ TELEPHONE UNITS CHARGED BY HTO	14 14
	6. ΜΑΚΕΔΟΝΙΑ: ΕΜΠΟΡΕΥΜΑΤΙΚΗ ΚΙΝΗΣΗ ΛΙΜΕΝΩΝ MACEDONIA: FREIGHT MOVED THROUGH PORTS	15 15
	7. ΚΑΤΑΝΑΛΩΣΗ ΗΛΕΚΤΡΙΚΗΣ ΕΝΕΡΓΕΙΑΣ ELECTRICITY CONSUMPTION	16 16
	8. ΕΠΙΒΑΤΙΚΑ Ι.Χ. ΑΥΤΟΚΙΝΗΤΑ ΠΟΥ ΚΥΚΛΟΦΟΡΗΣΑΝ ΓΙΑ ΠΡΩΤΗ ΦΟΡΑ NEW PRIVATE PASSENGER CAR REGISTRATIONS	
	8.1 Μακεδονία - Θράκη / Macedonia - Thrace	18
	8.2 Ν. Θεσσαλονίκης / Pref. of Thessaloniki	19
	9. ΚΑΤΑΓΡΑΦΟΜΕΝΟΙ ΑΝΕΡΓΟΙ - ΠΟΣΟΣΤΟ ΑΝΕΡΓΙΑΣ REGISTERED UNEMPLOYED - UNEMPLOYMENT RATE	
	9.1 Μακεδονία / Macedonia	20
	9.2 Θράκη / Thrace	21

10.	ΜΕΣΕΣ ΑΠΟΔΟΧΕΣ ΣΤΟ ΔΕΥΤΕΡΟΓΕΝΗ ΤΟΜΕΑ AVERAGE EARNINGS IN THE SECONDARY SECTOR	
	10.1 Ανατολική Μακεδονία - Θράκη / Eastern Macedonia - Thrace	22
	10.2 Κεντρική Μακεδονία / Central Macedonia	23
	10.3 Δυτική Μακεδονία / Western Macedonia	24
11.	ΑΚΑΛΥΠΤΕΣ ΕΠΙΤΑΓΕΣ - ΔΙΑΜΑΡΤΥΡΗΜΕΝΕΣ ΣΥΝΑΛΛΑΓΜΑΤΙΚΕΣ BOUNCED CHEQUES - OVERDUE BILLS OF EXCHANGE	
	11.1 Μακεδονία - Θράκη / Macedonia - Thrace	25
	11.2 Ανατολική Μακεδονία - Θράκη / Eastern Macedonia - Thrace	26
	11.3 Κεντρική Μακεδονία / Central Macedonia	27
	11.4 Δυτική Μακεδονία / Western Macedonia	28
12.	ΕΠΙΧΕΙΡΗΜΑΤΙΚΕΣ ΠΡΟΣΔΟΚΙΕΣ ΣΤΗ ΒΙΟΜΗΧΑΝΙΑ (ΜΕΤΑΠΟΙΗΣΗ) BUSINESS EXPECTATIONS IN MANUFACTURING	
	12.1 Δείκτης επιχειρηματικών προσδοκιών στη μεταποίηση / Index of Business Expectations in Manufacturing	29
	12.2 Μηνιαία έρευνα στη μεταποίηση / Monthly Manufacturing Survey	30

ΜΑΚΕΔΟΝΙΑ - ΘΡΑΚΗ: ΕΠΙΛΟΓΗ ΒΑΣΙΚΩΝ ΟΙΚΟΝΟΜΙΚΩΝ ΜΕΓΕΘΩΝ

Οι περιφέρειες της Μακεδονίας και της Θράκης αποκτούν συνεχώς αυξανόμενη σημασία στις οικονομικές εξελίξεις της χώρας. Η περιοχή συμμετέχει κατά περίπου ένα τέταρτο στο σύνολο του ελληνικού ΑΕΠ, ένας σημαντικότερος όγκος της γεωργικής και βιομηχανικής παραγωγής πραγματοποιείται εδώ, ενώ η Μακεδονία-Θράκη παγιώνεται και ως μια από τις κύριες εξαγωγικές βάσεις της χώρας. Από την περιοχή αυτή προέρχεται μεγάλο μέρος των ελληνικών εξαγωγών, όπως και σημαντικό τμήμα των επενδυτικών ροών προς τα Βαλκάνια και, δευτερευόντως, προς την Κοινοπολιτεία Ανεξαρτήτων Κρατών (ΚΑΚ -πρώην ΕΣΣΔ) και τις νέες παρευξείνιες χώρες. Με το σύνολο των χωρών αυτών, οι περιφέρειες της Μακεδονίας και της Θράκης διατηρούν -και θα μπορούσαν να αναπτύξουν περαιτέρω- σχετικά προνομιακές οικονομικές διασυνδέσεις, καθώς τα πλεονεκτήματα της σχετικής γεωγραφικής γειτνίασης, ιδιαίτερα με τις χώρες της βαλκανικής, είναι προφανή.

Το σημαντικό βάρος της Μακεδονίας-Θράκης σε επίπεδο εσωτερικής οικονομίας, όσο και το γεγονός ότι η περιοχή μπορεί να λειτουργήσει ως μοχλός περαιτέρω ανάπτυξης των διεθνών οικονομικών σχέσεων της Ελλάδας, αιτιολογεί τη σκοπιμότητα μιας συνοπτικής παρουσίασης ορισμένων επιλεγμένων οικονομικών μεγεθών της περιοχής, σε σύγκριση με τα αντίστοιχα εθνικά στοιχεία. Τα στοιχεία αυτά παρατίθενται στους πίνακες που δημοσιεύονται στις επόμενες τρεις σελίδες, πριν από το κύριο σώμα του Δελτίου.

MACEDONIA - THRACE: A SELECTION OF KEY ECONOMIC FIGURES

The regions of Macedonia and Thrace have been assuming a continuously increasing importance in the country's economic life. The area accounts for about one quarter of total Greek GDP; a significant part of Greek agricultural and industrial production is undertaken here; and Macedonia and Thrace are in the process of securing their position as a major export base for the country. A large portion of Greek exports originates in this area, along with a considerable share of the investment which flows towards the Balkans and, to a certain extent, the Commonwealth of Independent States (CIS -former USSR) and the new Black Sea countries. With all these countries, the region of Macedonia and Thrace maintains -and could further increase- relatively privileged economic links, since the advantages of geographical proximity, especially with the Balkan countries, are obvious.

The considerable weight of Macedonia-Thrace in the domestic economy, and the fact that the region can function as a lever for the further development of Greece's external economic relations, suggests that a brief presentation of certain selected economic figures of the region, in comparison with corresponding national data, will be useful. These figures are presented in table format in the next three pages, before the main body of the Bulletin.

1. Πληθυσμός - πληθυσμιακή πυκνότητα, εκτίμηση στο μέσο του έτους 1998**Population - Population Density, 1998 mid-year estimate**

	Πληθυσμός Population			Πυκνότητα Density
	Ατομα Persons	% συνόλου χώρας % of Country Total	% MEM 91 - 98(*) % AYC 91 - 98(*)	Ατομα/km2 Persons/km2
Ανατ.Μακεδ.-Θράκη E. Macedonia-Thrace	562143	5,35	-0,21	39,71
Κεντρ. Μακεδονία Centr. Macedonia	1795681	17,08	0,70	95,46
Δυτ. Μακεδονία West. Macedonia	303291	2,88	0,49	32,09
Μακεδονία - Θράκη Macedonia - Thrace	2661115	25,30	0,48	62,73
Σύνολο χώρας Country Total	10516366	100	0,35	79,70

Πηγή: ΕΣΥΕ

Source: NSSG

(*) Μέση ετήσια μεταβολή / Average Yearly Change

2. Τομεακή κατανομή Ακαθάριστη Προστιθέμενη Αξία, 1996**Sectoral Distribution of Gross Value Added, 1996**

	Πρωτογενής τομέας Primary Sector		Δευτερογενής Τομέας Secondary Sector		Τριτογενής Τομέας Tertiary Sector	
	Εκατ. Δρχ. Mill. Drs.	%	Εκατ. Δρχ. Mill. Drs.	%	Εκατ. Δρχ. Mill. Drs.	%
Ανατ.Μακεδ.-Θράκη E. Macedonia-Thrace	235929	19	345601	28	651092	53
Κεντρ. Μακεδονία Centr. Macedonia	452441	9	1141459	24	3209192	67
Δυτ. Μακεδονία West. Macedonia	78417	11	235380	33	405902	56
Σύνολο χώρας Country Total	2491872	9	6138052	22	18859142	69

Πηγή: ΕΣΥΕ, Δνση Εθνικών Λογαριασμών, τρέχουσες τιμές

Source: NSSG, National Accounts Directorate, current values

3. Περιφερειακή Ακαθάριστη Προστιθέμενη Αξία / κεφαλή, 1996**Regional Gross Value Added / head, 1996**

	Δρχ. Drs.	% εθνικού μέσου όρου % of Country Average
Ανατ.Μακεδ.-Θράκη E. Macedonia-Thrace	2197673	83,8
Κεντρ. Μακεδονία Centr. Macedonia	2703130	103,0
Δυτ. Μακεδονία West. Macedonia	2382013	90,8
Σύνολο χώρας Country Total	2624035	100

Πηγή: ΕΣΥΕ, Δνση Εθνικών Λογαριασμών, τρέχουσες τιμές

Source: NSSG, National Accounts Directorate, current values

4. Μέσες αποδοχές στο δευτερογενή τομέα(*), 1998
Average Labor Earnings in the Secondary Sector(*), 1998

	Μέσες μηνιαίες αποδοχές υπαλλήλων Average Monthly Earnings of White-Collar Workers		Μέσες ωριαίες αποδοχές εργατών Average Hourly Earnings of Blue-Collar Workers	
	Δρχ. Drs.	% εθνικού μέσου όρου % of Country Average	Δρχ. Drs.	% εθνικού μέσου όρου % of Country Average
Ανατ.Μακεδ.-Θράκη E. Macedonia-Thrace	437312	102	1324,3	83
Κεντρ. Μακεδονία Centr. Macedonia	401908	93	1438,3	90
Δυτ. Μακεδονία West. Macedonia	466726	108	2616,6	164
Σύνολο χώρας Country Total	430452	100	1597,3	100

Πηγή: ΕΣΥΕ, Στατιστικές εργασίας

Source: NSSG, Labour Statistics

(*) Περιλαμβάνονται ορυχεία, μεταλλεία, λατομεία, αλυκές, βιομηχανία-βιοτεχνία, ηλεκτρισμός και ύδρευση
 Includes mines, quarries, salterns, manufacturing, electricity and water supply

5. Ακαθάριστη Προστιθέμενη Αξία στη μεταποίηση (κλάδοι ΣΤΑΚΟΔ 15-39), 1996
Gross Value Added in Manufacturing (ISIC Branches 15-39), 1996

	Εκατομμ. Δρχ. Million Drs.	% συνόλου χώρας % of Country Total
Ανατ.Μακεδ.-Θράκη E. Macedonia-Thrace	144385	4,02
Κεντρ. Μακεδονία Centr. Macedonia	719001	20,02
Δυτ. Μακεδονία West. Macedonia	63676	1,77
Μακεδονία - Θράκη Macedonia - Thrace	927062	25,82
Σύνολο χώρας Country Total	3590589	100

Πηγή: ΕΣΥΕ, Δνση Εθνικών Λογαριασμών, τρέχουσες τιμές

Source: NSSG, National Accounts Directorate, current values

6. Απασχόληση - ανεργία, β' τρίμηνο 2000
Employment - Unemployment, 2nd quarter 2000

	Οικονομικά ενεργός πληθυσμός Economically Active Population		Απασχολούμενοι Persons Employed		Ποσοστό ανεργίας Unemployment Rate
	Ατομα Persons	% συνόλου χώρας % of Country Total	Ατομα Persons	% συνόλου χώρας % of Country Total	
Ανατ.Μακεδ.-Θράκη E. Macedonia-Thrace	245000	5,52	223900	5,67	8,61
Κεντρ. Μακεδονία Centr. Macedonia	754000	16,99	673100	17,06	10,73
Δυτ. Μακεδονία West. Macedonia	108700	2,45	92700	2,35	14,72
Μακεδονία - Θράκη Macedonia - Thrace	1107700	24,96	989700	25,08	10,65
Σύνολο χώρας Country Total	4437400	100	3946300	100	11,07

Πηγή: ΕΣΥΕ, Έρευνα εργατικού δυναμικού

Source: NSSG, Labour Force Survey

7. Μέση μηνιαία δαπάνη οικογενειακών προϋπολογισμών, 1998/99
Average Monthly Family Budget Outlays, 1998/99

	Μ.Ο. συνόλου χώρας Country Average		Αν. Μακεδον.-Θράκη E. Macedonia-Thrace		Κεντρ. Μακεδονία Centr. Macedonia		Δυτ. Μακεδονία West. Macedonia	
	Δρχ./Drs.	%	Δρχ./Drs.	%	Δρχ./Drs.	%	Δρχ./Drs.	%

ΑΓΟΡΕΣ & ΑΠΟΛΑΒΕΣ ΣΕ ΕΙΔΟΣ PURCHASES & RECEIPTS IN KIND	559046	100,0	452864	81,0	498856	89,2	458039	81,9
ΣΥΝΟΛΟ ΑΓΟΡΩΝ TOTAL PURCHASES	471339	100,0	398474	84,5	421412	89,4	397694	84,4

ΣΥΝΟΛΟ ΑΓΟΡΩΝ TOTAL PURCHASES	471339	100,0	398474	100,0	421412	100,0	397694	100,0
Διατροφή Edibles	82000	17,4	75385	18,9	75236	17,8	71526	18,0
Οινοπνευματώδη-καπνός Alcoholic Beverages-Tobacco	17240	3,7	15060	3,8	16831	4,0	19479	4,9
Ενδυση-υπόδηση Clothing-footwear	43937	9,3	30258	7,6	42203	10,0	37417	9,4
Στέγαση-καύσιμα-νερό-ηλεκτρισμός Housing-Fuels-Water-Electricity	47609	10,1	43050	10,8	43572	10,3	38653	9,7
Διαρκή αγαθά οικιακής χρήσης Household Durable Goods	38324	8,1	24534	6,2	37305	8,9	27715	7,0
Υγεία Health	32132	6,8	24893	6,3	25611	6,1	18352	4,6
Μεταφορές Transport	57384	12,2	35273	8,9	49331	11,7	54728	13,8
Επικοινωνίες Communications	16654	3,5	10915	2,7	14414	3,4	12685	3,2
Αναψυχή-πολιτισμός Entertainment-culture	23173	4,9	13073	3,3	19623	4,7	16531	4,2
Εκπαίδευση Education	13181	2,8	5341	1,3	11848	2,8	8689	2,2
Ξενοδοχεία-εστιατόρια Hotels-Restaurants	44094	9,4	33912	8,5	38247	9,1	38513	9,7
Διάφορα αγαθά & υπηρεσίες Miscellaneous Goods & Services	55611	11,8	86780	21,7	47191	11,2	53406	13,4

Πηγή: ΕΣΥΕ, Έρευνα οικογενειακών προϋπολογισμών, 1998/99
Source: NSSG, Family Budget Survey, 1998/99

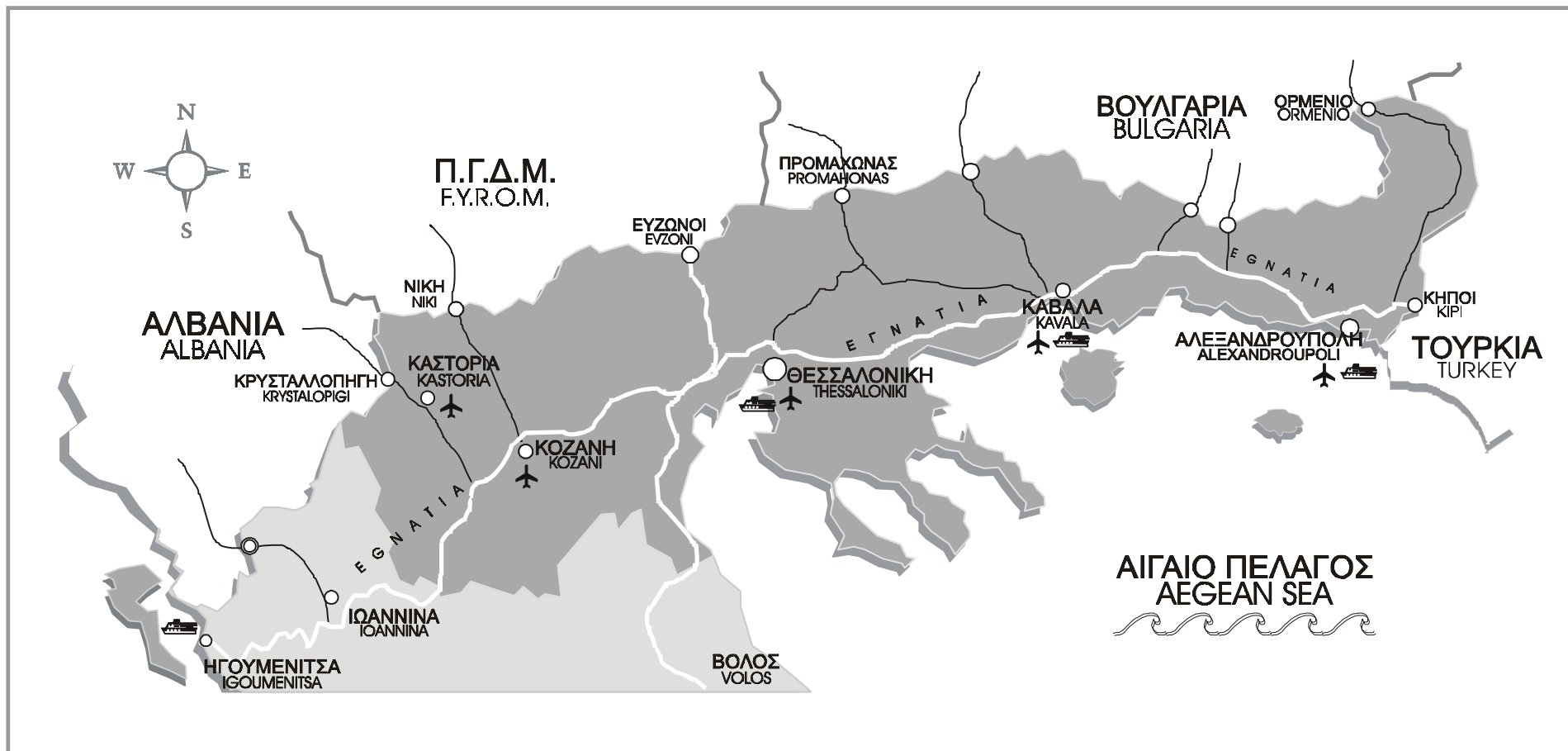

ΜΑΚΕΔΟΝΙΑ - ΘΡΑΚΗ
MACEDONIA - THRACE

ΕΠΕΞΗΓΗΣΕΙΣ

% Μεταβολή προηγούμενου έτους Εκατοστιαίες μεταβολές της περιόδου αναφοράς (έτους, τριμήνου, μηνός) έναντι της αντίστοιχης περιόδου του προηγούμενου έτους.

$$\frac{X_t - X_{t-1}}{X_{t-1}} * 100 \text{ για τα ετήσια στοιχεία}$$

$$\frac{X_t - X_{t-IV}}{X_{t-IV}} * 100 \text{ για τα τριμηνιαία στοιχεία}$$

$$\frac{X_t - X_{t-12}}{X_{t-12}} * 100 \text{ για τα μηνιαία στοιχεία}$$

% Μεταβολή σωρευτικής περιόδου Εκατοστιαίες μεταβολές του μέσου επιπέδου της περιόδου από την αρχή του έτους, μέχρι και την περίοδο αναφοράς (μήνα ή τρίμηνο) έναντι του μέσου επιπέδου της αντίστοιχης περιόδου του προηγούμενου έτους.

$$\frac{\sum_{i=1}^t X_i - \sum_{i=1}^t X_{i-IV}}{\sum_{i=1}^t X_{i-IV}} * 100 \text{ για τα τριμηνιαία στοιχεία}$$

$$\frac{\sum_{i=1}^t X_i - \sum_{i=1}^t X_{i-12}}{\sum_{i=1}^t X_{i-12}} * 100 \text{ για τα μηνιαία στοιχεία}$$

% Μεταβολή κινητού μέσου 12 μηνών Εκατοστιαίες μεταβολές του τελευταίου δωδεκαμήνου έναντι της αντίστοιχης περιόδου του προηγούμενου έτους.

$$\frac{\sum_{i=t-III}^t X_i - \sum_{i=t-IV}^{t-IV} X_i}{\sum_{i=t-IV}^{t-IV} X_i} * 100 \text{ για τα τριμηνιαία στοιχεία}$$

$$\frac{\sum_{i=t-11}^t X_i - \sum_{i=t-12}^{t-12} X_i}{\sum_{i=t-12}^{t-12} X_i} * 100 \text{ για τα μηνιαία στοιχεία}$$

% Μεταβολή προηγούμενης περιόδου	Εκατοστιαίες μεταβολές έναντι της προηγούμενης περιόδου. $\frac{X_t - X_{t-1}}{X_{t-1}} * 100$
Σωρευτική περίοδος	Το άθροισμα του επιπέδου της περιόδου από την αρχή του έτους μέχρι και την περίοδο αναφοράς (μήνα ή τρίμηνο). $\sum_{i=1}^t X_i$
Ετήσια διαφορά σωρευτικής περιόδου	Μεταβολές του επιπέδου της περιόδου από την αρχή του έτους, μέχρι και την περίοδο αναφοράς (μήνα ή τρίμηνο) έναντι του επιπέδου της αντίστοιχης περιόδου του προηγούμενου έτους. $\sum_{i=1}^t X_i - \sum_{i=1}^t X_{i-IV}$ για τα τριμηνιαία στοιχεία $\sum_{i=1}^t X_i - \sum_{i=1}^t X_{i-12}$ για τα μηνιαία στοιχεία
Διαφορά σταθμισμένων ποσοστών θετικών και αρνητικών απαντήσεων	Θετικές είναι οι απαντήσεις σύμφωνα με τις οποίες το επίπεδο ενός μεγέθους υπερέβη τις κανονικές του τιμές (εκτιμήσεις) ή πρόκειται να αυξηθεί (προοπτικές). Αρνητικές είναι οι απαντήσεις σύμφωνα με τις οποίες το επίπεδο ενός μεγέθους ήταν κατώτερο του κανονικού (εκτιμήσεις) ή πρόκειται να μειωθεί (προοπτικές).

ΣΥΝΤΜΗΣΕΙΣ

ΔΕΗ	Δημόσια Επιχείρηση Ηλεκτρισμού
ΕΟΤ	Ελληνικός Οργανισμός Τουρισμού
ΕΣΥΕ	Εθνική Στατιστική Υπηρεσία Ελλάδος
ΛΤΚ	Λιμενικό Ταμείο Καβάλας
ΙΟΒΕ	Ίδρυμα Οικονομικών και Βιομηχανικών Ερευνών
ΟΑΕΔ	Οργανισμός Απασχολήσεως Εργατικού Δυναμικού
ΟΛΘ	Οργανισμός Λιμένα Θεσσαλονίκης
ΟΤΕ	Οργανισμός Τηλεπικοινωνιών Ελλάδος
ΤΕΙΡΕΣΙΑΣ	Τειρεσίας Τραπεζικά Συστήματα Πληροφοριών Α.Ε.
ΥΠΑ	Υπηρεσία Πολιτικής Αεροπορίας

EXPLANATIONS

% Change previous year Percentage changes of the reference period (year, quarter, month) over the corresponding period of the previous year.

$$\frac{X_t - X_{t-1}}{X_{t-1}} * 100 \text{ for annual data}$$

$$\frac{X_t - X_{t-IV}}{X_{t-IV}} * 100 \text{ for quarterly data}$$

$$\frac{X_t - X_{t-12}}{X_{t-12}} * 100 \text{ for monthly data}$$

% Change cumulative period Percentage changes of the average of the period from the beginning of the year up to the reference period (month or quarter) over the average level of the corresponding period of the previous year.

$$\frac{\sum_{i=1}^t X_i - \sum_{i=1}^t X_{i-IV}}{\sum_{i=1}^t X_{i-IV}} * 100 \text{ for quarterly data}$$

$$\frac{\sum_{i=1}^t X_i - \sum_{i=1}^t X_{i-12}}{\sum_{i=1}^t X_{i-12}} * 100 \text{ for monthly data}$$

% Change 12-month moving average Percentage changes of the last 12 months over the corresponding period of the previous year.

$$\frac{\sum_{i=t-III}^t X_i - \sum_{i=t-IV}^{t-IV} X_i}{\sum_{i=t-VII}^{t-IV} X_i} * 100 \text{ for quarterly data}$$

$$\frac{\sum_{i=t-11}^t X_i - \sum_{i=t-23}^{t-12} X_i}{\sum_{i=t-23}^{t-12} X_i} * 100 \text{ for monthly data}$$

% Change previous period	Percentage changes over previous period. $\frac{X_t - X_{t-1}}{X_{t-1}} * 100$
Cumulative period	The cumulative sum of the period from the beginning of the year up to the reference period (month or quarter). $\sum_{i=1}^t X_i$
Annual change of cumulative period	Differences of the level of the period from the beginning of the year up to the reference period (month or quarter) over the level of the corresponding period of the previous year. $\sum_{i=1}^t X_i - \sum_{i=1}^t X_{i-IV}$ for quarterly data $\sum_{i=1}^t X_i - \sum_{i=1}^t X_{i-12}$ for monthly data
Difference between Weighted percentages of positive and negative replies	Positive replies are those according to which the level of a certain magnitude has exceeded its normal value (estimates) or is going to rise (prospects). Negative replies are those according to which the level of a certain magnitude has fallen short of its normal value (estimates) or is going to fall (prospects).

ABBREVIATIONS

CAA	Civil Aviation Authority
FEIR	Foundation of Economic and Industrial Research
HTO	Hellenic Telecommunications Organisation
KPF	Kavala Port fund
MEO	Manpower Employment Organisaton
NSSG	National Statistical Service of Greece
NTO	Hellenic Tourism Organisation
PPC	Public Power Corporation
PATH	Port Authority of Thessaloniki
TEIRESSIAS	Teiressias Banking Imformation Systems SA

Note: Decimals are separated by a comma (,)

**ΠΙΝΑΚΕΣ
ΔΕΙΚΤΩΝ ΟΙΚΟΝΟΜΙΚΗΣ ΣΥΓΚΥΡΙΑΣ**

**TABLES OF
ECONOMIC CONJUNCTURE INDICATORS**

ΠΙΝΑΚΑΣ 1 / TABLE 1
ΜΑΚΕΔΟΝΙΑ - ΘΡΑΚΗ / MACEDONIA - THRACE
ΙΔΙΩΤΙΚΗ ΟΙΚΟΔΟΜΙΚΗ ΔΡΑΣΤΗΡΙΟΤΗΤΑ (με βάση τις άδειες οικοδομών)
PRIVATE BUILDING ACTIVITY (based on construction permits)

Περίοδος Period	Περιφέρ. Ανατ. Μακεδονίας - Θράκης Region of East Macedonia - Thrace				Περιφέρ. Κεντρικής Μακεδονίας Region of Central Macedonia				Περιφέρ. Δυτικής Μακεδονίας Region of West Macedonia			
	Όγκος (χιλ. κυβ. μέτρα) Volume in thous.cub.m.	(% Μεταβολή / Change)			Όγκος (χιλ. κυβ. μέτρα) Volume in thous.cub.m.	(% Μεταβολή / Change)			Όγκος (χιλ. κυβ. μέτρα) Volume in thous.cub.m.	(% Μεταβολή / Change)		
		Προηγ. έτους Previous year	Σωρευτ. περίοδου Cumul. period	Κινητ. μέσου 12 μηνών 12-month mov. avg.		Προηγ. έτους Previous year	Σωρευτ. περίοδου Cumul. period	Κινητ. μέσου 12 μηνών 12-month mov. avg.		Προηγ. έτους Previous year	Σωρευτ. περίοδου Cumul. period	Κινητ. μέσου 12 μηνών 12-month mov. avg.
1996	4248	20,9	10633	14,4	2487	159,6
1997	4686	10,3	11223	5,5	3354	34,9
1998	5681	21,2	12899	14,9	3053	-9,0
1999	3890	-31,5	12014	-6,9	2125	-30,4
2000	3576	-8,1	13225	10,1	1778	-16,4
1999 IV	927	-47,2	-31,5	-31,5	2754	-10,1	-6,9	-6,9	569	-10,3	-30,4	-30,4
2000 I	682	-27,0	-27,0	-38,2	2483	-8,4	-8,4	-8,8	384	-10,7	-10,7	-26,7
II	1215	9,2	-7,3	-30,6	3621	6,0	-0,3	-5,4	514	-15,7	-13,6	-24,0
III	821	-10,4	-8,3	-22,8	3527	12,5	4,0	0,5	491	-5,0	-10,8	-10,6
IV	858	-7,4	-8,1	-8,1	3594	30,5	10,1	10,1	389	-31,6	-16,4	-16,4
2001 I	1293	89,7	89,7	15,1	2794	12,5	12,5	14,8	348	-9,3	-9,3	-16,2
1999 Δεκ./Dec.	311	-63,0	-31,5	-31,5	1175	7,3	-6,9	-6,9	209	-31,3	-30,4	-30,4
2000 Ιαν./Jan.	140	-61,6	-61,6	-36,4	603	-13,6	-13,6	-7,6	88	-14,6	-14,6	-28,3
Φεβ./Feb.	278	-15,2	-39,7	-38,4	828	-5,5	-9,1	-8,1	149	7,2	-2,1	-26,1
Μάρ./Mar.	264	9,4	-27,0	-38,2	1052	-7,4	-8,4	-8,8	147	-21,8	-10,7	-26,7
Απρ./Apr.	434	48,6	-9,0	-33,6	1143	-1,1	-6,2	-9,2	216	17,1	-2,4	-24,0
Μάιος/May	345	-29,7	-14,9	-33,2	1140	15,9	-1,7	-5,7	181	11,0	0,5	-20,9
Ιούν./Jun.	436	32,1	-7,3	-30,6	1338	4,9	-0,3	-5,4	117	-55,3	-13,6	-24,0
Ιούλ./Jul.	315	-18,6	-9,1	-25,3	1711	6,4	1,1	-0,5	227	17,0	-8,8	-16,2
Αυγ./Aug.	207	-15,5	-9,7	-25,9	642	6,8	1,5	-1,7	122	-30,7	-11,5	-16,6
Σεπτ./Sept.	299	5,3	-8,3	-22,8	1174	26,8	4,0	0,5	142	-3,4	-10,8	-10,6
Οκτ./Oct.	257	-4,1	-7,9	-18,3	1175	48,5	7,5	6,2	122	-47,2	-15,5	-18,1
Νοέμ./Nov.	313	-10,1	-8,1	-18,6	810	2,8	7,2	7,2	135	4,7	-14,1	-16,5
Δεκ./Dec.	288	-7,4	-8,1	-8,1	1609	36,9	10,1	10,1	132	-36,8	-16,4	-16,4
2001 Ιαν./Jan.	700	400,0	400,0	12,8	817	35,5	35,5	12,7	82	-6,8	-6,8	-16,0
Φεβ./Feb.	227	-18,3	121,8	13,0	832	0,5	15,2	13,2	100	-32,9	-23,2	-18,8
Μάρ./Mar.	366	38,9	89,7	15,1	1145	8,8	12,5	14,8	166	13,1	-9,3	-16,2
Απρ./Apr.	301	-30,6	42,9	7,3	1034	-9,5	5,6	14,0	106	-50,7	-24,2	-22,6
Μάιος/May	392	13,7	36,0	12,9	953	-16,4	0,3	11,0	159	-12,4	-21,5	-24,4

Πηγή: ΕΣΥΕ

Source: NSSG

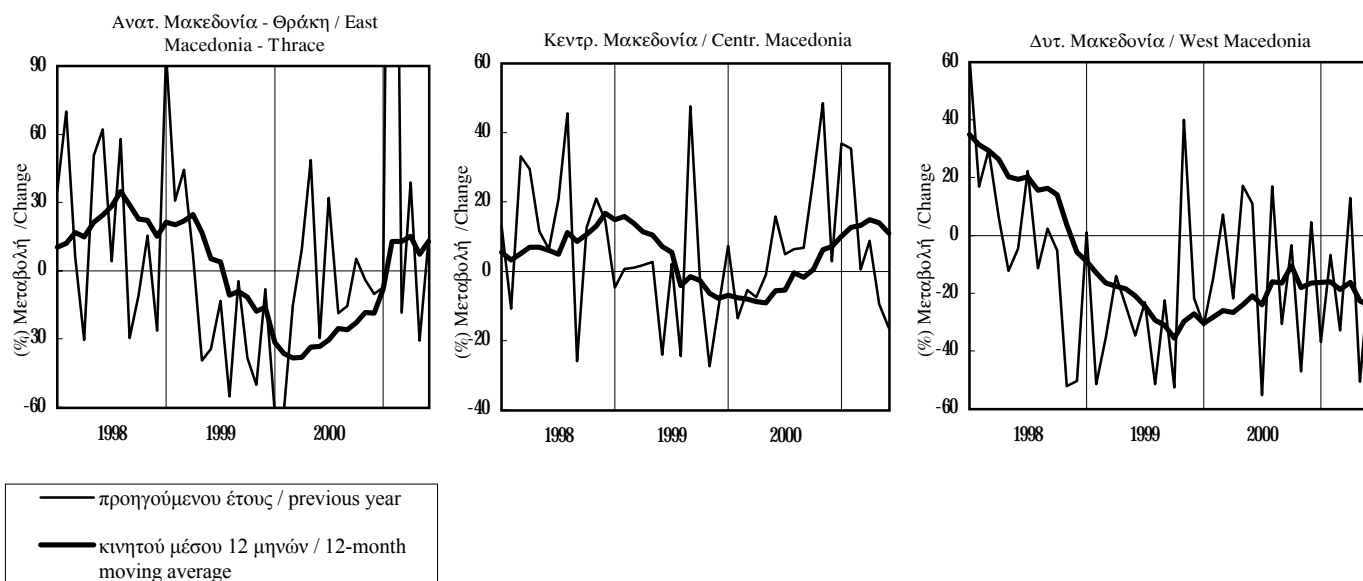

ΠΙΝΑΚΑΣ 2.1 / TABLE 2.1
ΜΑΚΕΔΟΝΙΑ - ΘΡΑΚΗ: ΤΟΥΡΙΣΤΙΚΗ ΔΡΑΣΤΗΡΙΟΤΗΤΑ
MACEDONIA - THRACE: TOURIST ACTIVITY

Περίοδος Period	Σύνολο Αφίξεων σε Ξενοδ. / Total Hotel Arrivals				Αφίξεις Αλλοδαπών σε Ξενοδ. / Foreign Hotel Arrivals			
	Ατομα Persons	(%) Μεταβολή / Change			Ατομα Persons	(%) Μεταβολή / Change		
		Προηγούμενου έτους Previous year	Σωρευτικής περιόδου Cumulative period	Κινητού μέσου 12 μηνών 12-month moving average		Προηγούμενου έτους Previous year	Σωρευτικής περιόδου Cumulative period	Κινητού μέσου 12 μηνών 12-month moving average
1995	1714757	0,1	568956	-2,8
1996	1822980	6,3	584088	2,7
1997	2014253	10,5	639918	9,6
1998	1957446	-2,8	598648	-6,4
1999	2024843	3,4	606518	1,3
1999 II	529456	1,2	-1,4	-4,9	186422	2,7	3,1	-5,2
III	753648	2,4	0,4	-3,3	280857	-3,3	-0,5	-4,5
IV	418677	17,3	3,4	3,4	89090	13,2	1,3	1,3
2000 I	401572	24,3	24,3	8,5	63593	26,8	26,8	3,2
II	582785	10,1	15,5	10,9	207743	11,4	14,7	5,9
III	811562	7,7	11,8	12,8	313163	11,5	13,0	13,0
1999 Απρ./Apr.	142905	10,9	-0,9	-4,0	42378	14,0	8,7	-5,6
Μάιος/May	203168	6,8	1,3	-3,6	69587	6,8	7,9	-4,6
Ιούν./Jun.	183383	-10,2	-1,4	-4,9	74457	-6,0	3,1	-5,2
Ιούλ./Jul.	253166	1,0	-0,9	-5,2	88708	-5,5	0,6	-5,4
Αυγ./Aug.	279852	3,9	0,1	-3,8	101466	-5,2	-0,8	-5,3
Σεπτ./Sept.	220630	2,3	0,4	-3,3	90683	1,2	-0,5	-4,5
Οκτ./Oct.	164328	18,4	1,8	-0,2	46009	12,5	0,5	-1,5
Νοέμ./Nov.	132157	11,8	2,4	1,5	23603	6,4	0,7	-0,3
Δεκ./Dec.	122192	22,2	3,4	3,4	19478	24,5	1,3	1,3
2000 Ιαν./Jan.	120765	11,7	11,7	4,2	17573	10,9	10,9	1,2
Φεβ./Feb.	127686	31,7	21,2	6,4	18759	32,0	20,9	2,0
Μάρ./Mar.	153121	29,8	24,3	8,5	27261	35,7	26,8	3,2
Απρ./Apr.	143917	0,7	17,1	7,7	37316	-11,9	9,1	1,5
Μάιος/May	206872	1,8	12,4	7,2	77570	11,5	10,1	2,0
Ιούν./Jun.	231996	26,5	15,5	10,9	92857	24,7	14,7	5,9
Ιούλ./Jul.	274244	8,3	13,8	11,8	101896	14,9	14,7	9,0
Αυγ./Aug.	295769	5,7	12,2	12,0	112255	10,6	13,8	11,8
Σεπτ./Sept.	241549	9,5	11,8	12,8	99012	9,2	13,0	13,0

Πηγή: EOT

Source: NTO

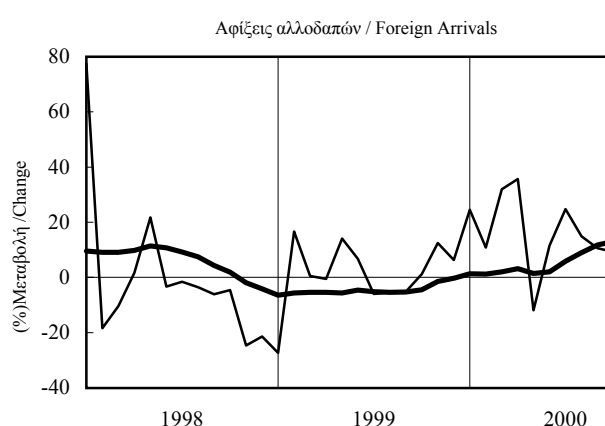
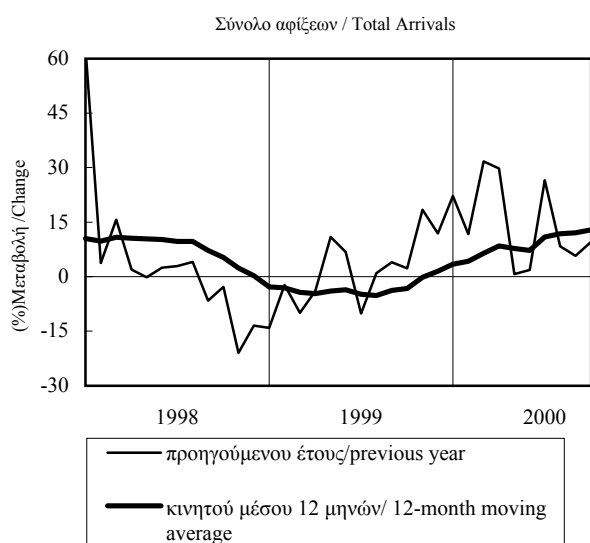

ΠΙΝΑΚΑΣ 2.2 / TABLE 2.2
N. ΘΕΣΣΑΛΟΝΙΚΗΣ: ΤΟΥΡΙΣΤΙΚΗ ΔΡΑΣΤΗΡΙΟΤΗΤΑ
PREF. OF THESSALONIKI: TOURIST ACTIVITY

Περίοδος Period	Σύνολο Αφίξεων σε Ξενοδ. / Total Hotel Arrivals				Αφίξεις Αλλοδαπών σε Ξενοδ. / Foreign Hotel Arrivals			
	Ατομα Persons	(%) Μεταβολή / Change			Ατομα Persons	(%) Μεταβολή / Change		
		Προηγούμενου έτους Previous year	Σωρευτικής περιόδου Cumulative period	Κινητού μέσου 12 μηνών 12-month moving average		Προηγούμενου έτους Previous year	Σωρευτικής περιόδου Cumulative period	Κινητού μέσου 12 μηνών 12-month moving average
1995	608096	-4,3	215102	-5,7
1996	622511	2,4	210608	-2,1
1997	717886	15,3	242142	15,0
1998	675387	-5,9	206924	-14,5
1999	689902	2,1	199506	-3,6
1999 II	171462	-6,0	-3,9	-9,1	56668	-10,3	-5,5	-14,0
III	173888	-1,3	-3,0	-7,8	57743	-12,0	-8,1	-14,5
IV	187298	19,3	2,1	2,1	49006	13,4	-3,6	-3,6
2000 I	186133	18,4	18,4	6,8	43714	21,1	21,1	-0,4
II	197331	15,1	16,7	12,5	71914	26,9	24,7	10,3
III	188743	8,5	13,8	15,1	65658	13,7	20,5	18,9
1999 Απρ./Apr.	58325	-11,9	-4,6	-9,3	20965	-11,0	-2,5	-14,4
Μάιος/May	63250	3,2	-3,0	-8,4	19188	-6,2	-3,5	-13,4
Ιούν./Jun.	49887	-9,0	-3,9	-9,1	16515	-13,6	-5,5	-14,0
Ιούλ./Jul.	50308	-3,1	-3,8	-8,8	16907	-13,6	-6,8	-14,6
Αυγ./Aug.	55174	-0,9	-3,5	-8,0	19940	-15,3	-8,2	-15,2
Σεπτ./Sept.	68406	-0,3	-3,0	-7,8	20896	-7,2	-8,1	-14,5
Οκτ./Oct.	66555	16,7	-1,1	-4,0	19586	5,8	-6,7	-10,7
Νοέμ./Nov.	64707	15,4	0,4	-1,4	16163	9,4	-5,5	-7,6
Δεκ./Dec.	56036	27,7	2,1	2,1	13257	33,6	-3,6	-3,6
2000 Ιαν./Jan.	58484	11,8	11,8	3,0	12114	11,0	11,0	-3,6
Φεβ./Feb.	56551	24,8	17,8	5,4	12034	15,6	13,3	-2,7
Μάρ./Mar.	71098	19,3	18,4	6,8	19566	32,5	21,1	-0,4
Απρ./Apr.	62151	6,6	15,2	8,7	22513	7,4	16,1	1,6
Μάιος/May	72725	15,0	15,1	9,8	26518	38,2	21,6	5,8
Ιούν./Jun.	62455	25,2	16,7	12,5	22883	38,6	24,7	10,3
Ιούλ./Jul.	55359	10,0	15,8	13,5	20368	20,5	24,0	13,5
Αυγ./Aug.	59912	8,6	14,9	14,3	22203	11,3	22,1	16,8
Σεπτ./Sept.	73472	7,4	13,8	15,1	23087	10,5	20,5	18,9

Πηγή: EOT

Source : NTO

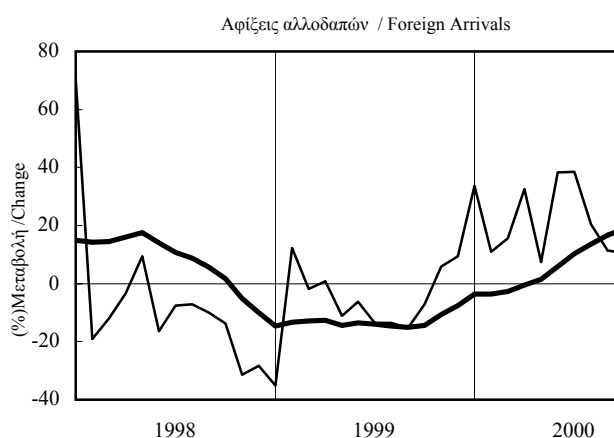
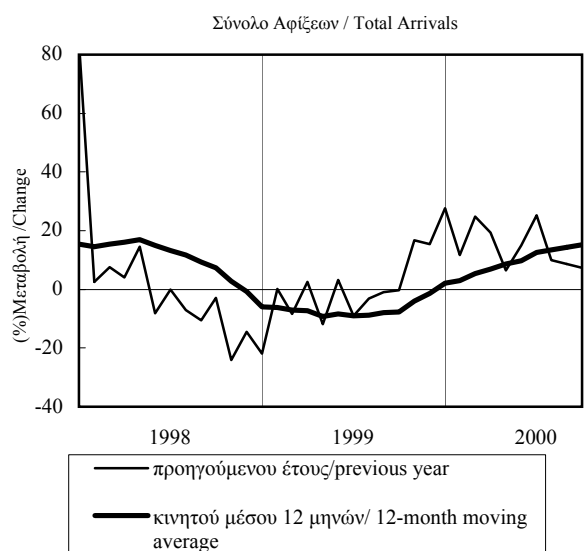

ΠΙΝΑΚΑΣ 2.3 / TABLE 2.3
Ν. ΧΑΛΚΙΔΙΚΗΣ: ΤΟΥΡΙΣΤΙΚΗ ΔΡΑΣΤΗΡΙΟΤΗΤΑ
PREF. OF CHALKIDIKI: TOURIST ACTIVITY

Περίοδος Period	Σύνολο Αφίξεων σε Ξενοδ. / Total Hotel Arrivals				Αφίξεις Αλλοδαπών σε Ξενοδ. / Foreign Hotel Arrivals			
	Ατομα Persons	(%) Μεταβολή / Change			Ατομα Persons	(%) Μεταβολή / Change		
		Προηγούμενου έτους Previous year	Σωρευτικής περιόδου Cumulative period	Κινητού μέσου 12 μηνών 12-month moving average		Προηγούμενου έτους Previous year	Σωρευτικής περιόδου Cumulative period	Κινητού μέσου 12 μηνών 12-month moving average
1995	311713	4,6	203170	-5,4
1996	352230	13,0	206178	1,5
1997	359385	2,0	206808	0,3
1998	346832	-3,5	200574	-3,0
1999	373158	7,6	240463	19,9
1999 II	120441	3,2	-5,4	-8,9	86511	28,8	27,9	5,3
III	224307	9,8	3,9	-0,6	134774	11,2	17,2	15,5
IV	27020	96,3	7,6	7,6	18920	64,3	19,9	19,9
2000 I	10183	632,6	632,6	13,7	755	192,6	192,6	20,4
II	126961	5,4	12,6	14,3	79786	-7,8	-7,2	6,7
III	244174	8,9	10,2	13,5	143359	6,4	1,1	4,2
1999 Απρ./Apr.	20017	27,5	-23,3	-6,6	14065	372,0	293,4	1,5
Μάιος/May	47894	17,7	1,1	-6,2	35266	25,2	55,8	4,2
Ιούν./Jun.	52530	-12,8	-5,4	-8,9	37180	3,2	27,9	5,3
Ιούλ./Jul.	84819	2,2	-2,5	-10,4	43643	7,0	20,0	8,0
Αυγ./Aug.	87092	12,7	1,6	-4,3	48427	8,6	16,7	11,5
Σεπτ./Sept.	52396	19,3	3,9	-0,6	42704	19,2	17,2	15,5
Οκτ./Oct.	20159	70,4	6,2	4,1	14773	44,6	18,6	18,8
Νοέμ./Nov.	3574	266,9	6,9	5,8	996	55,9	18,7	18,7
Δεκ./Dec.	3287	242,4	7,6	7,6	3151	372,4	19,9	19,9
2000 Ιαν./Jan.	3226	1227,6	1227,6	9,6	316	754,1	754,1	20,1
Φεβ./Feb.	2519	379,8	648,0	11,2	125	257,1	512,5	20,2
Μάρ./Mar.	4438	613,5	632,6	13,7	314	68,8	192,6	20,4
Απρ./Apr.	15737	-21,4	21,1	11,0	5928	-57,9	-53,3	10,2
Μάιος/May	44987	-6,1	2,3	7,8	31602	-10,4	-22,8	5,0
Ιούν./Jun.	66237	26,1	12,6	14,3	42256	13,7	-7,2	6,7
Ιούλ./Jul.	88204	4,0	9,0	14,7	45240	3,7	-3,6	6,1
Αυγ./Aug.	96059	10,3	9,4	14,1	51927	7,2	-0,6	5,8
Σεπτ./Sept.	59911	14,3	10,2	13,5	46192	8,2	1,1	4,2

Πηγή: EOT

Source: NTO

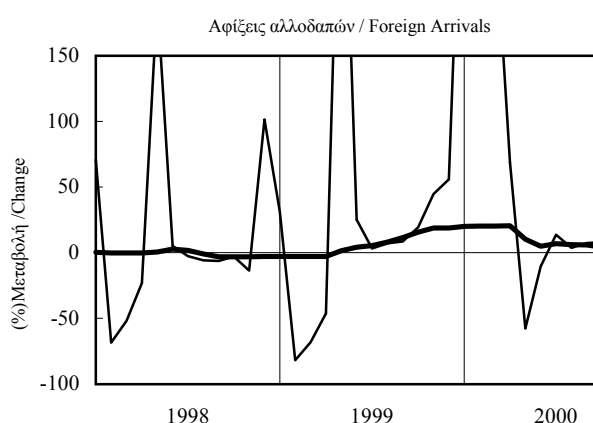
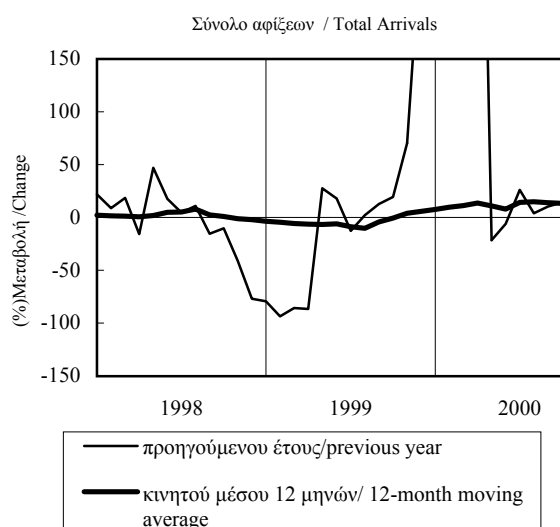

ΠΙΝΑΚΑΣ 2.4 / TABLE 2.4
Ν. ΚΑΒΑΛΑΣ: ΤΟΥΡΙΣΤΙΚΗ ΔΡΑΣΤΗΡΙΟΤΗΤΑ
PREF. OF KAVALA: TOURIST ACTIVITY

Περίοδος Period	Σύνολο Αφίξεων σε Ξενοδ. / Total Hotel Arrivals				Αφίξεις Αλλοδαπών σε Ξενοδ. / Foreign Hotel Arrivals			
	Ατομα Persons	(%) Μεταβολή / Change			Ατομα Persons	(%) Μεταβολή / Change		
		Προηγούμενου έτους Previous year	Σωρευτικής περιόδου Cumulative period	Κινητού μέσου 12 μηνών 12-month moving average		Προηγούμενου έτους Previous year	Σωρευτικής περιόδου Cumulative period	Κινητού μέσου 12 μηνών 12-month moving average
1996	184998	1,9	64272	8,6
1997	206485	11,6	69297	7,8
1998	208077	0,8	65565	-5,4
1999	212081	1,9	63741	-2,8
2000	232200	9,5	77990	22,4
2000 II	57397	10,5	12,9	6,8	23379	26,4	33,0	7,0
III	113605	7,0	9,4	9,8	40365	10,9	19,1	18,8
IV	32879	9,9	9,5	9,5	8870	55,1	22,4	22,4
2001 I	26801	-5,4	-5,4	6,6	6289	17,0	17,0	19,6
II	58511	1,9	-0,5	4,5	23463	0,4	3,5	11,5
III	114344	0,7	0,2	1,4	41355	2,5	2,9	6,9
2000 Απρ./Apr.	11499	3,7	13,4	5,1	2598	35,0	57,7	3,9
Μάιος/May	18764	-8,1	5,5	3,1	9081	32,3	43,1	5,3
Ιούν./Jun.	27134	32,8	12,9	6,8	11700	20,5	33,0	7,0
Ιούλ./Jul.	42563	15,4	13,7	8,2	14651	24,4	30,0	12,2
Αυγ./Aug.	45234	-3,0	8,8	6,2	14265	-1,4	20,5	12,6
Σεπτ./Sept.	25808	13,7	9,4	9,8	11449	12,7	19,1	18,8
Οκτ./Oct.	13036	4,3	9,1	9,2	3994	21,0	19,2	19,6
Νοέμ./Nov.	9480	2,2	8,8	8,6	1864	50,2	19,8	20,2
Δεκ./Dec.	10363	27,2	9,5	9,5	3012	156,3	22,4	22,4
2001 Ιαν./Jan.	8257	14,2	14,2	10,4	1658	65,6	65,6	24,1
Φεβ./Feb.	7024	-7,8	2,9	10,0	1249	55,7	61,2	24,7
Μάρ./Mar.	11520	-14,5	-5,4	6,6	3382	-5,3	17,0	19,6
Απρ./Apr.	9557	-16,9	-8,7	5,5	2009	-22,7	4,1	17,5
Μάιος/May	18753	-0,1	-5,9	6,3	8340	-8,2	-2,4	12,6
Ιούν./Jun.	30201	11,3	-0,5	4,5	13114	12,1	3,5	11,5
Ιούλ./Jul.	38301	-10,0	-3,6	0,0	13690	-6,6	0,1	5,8
Αυγ./Aug.	48899	8,1	-0,6	2,2	15334	7,5	1,9	7,5
Σεπτ./Sept.	27144	5,2	0,2	1,4	12331	7,7	2,9	6,9

Πηγή: EOT

Source: NTO

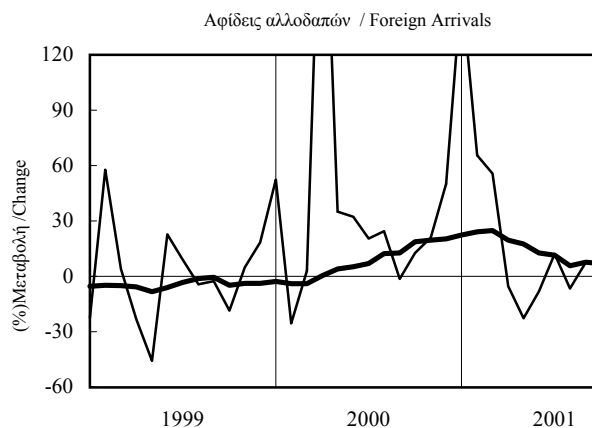
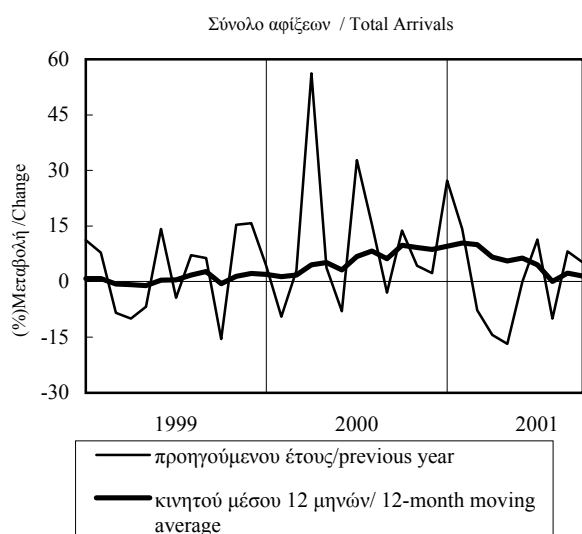

ΠΙΝΑΚΑΣ 2.5 / TABLE 2.5
N. ΠΙΕΡΙΑΣ: ΤΟΥΡΙΣΤΙΚΗ ΔΡΑΣΤΗΡΙΟΤΗΤΑ
PREF. OF PIERIA: TOURIST ACTIVITY

Περίοδος Period	Σύνολο Αφίξεων σε Ξενοδ. / Total Hotel Arrivals				Αφίξεις Αλλοδαπών σε Ξενοδ. / Foreign Hotel Arrivals			
	Ατομα Persons	(%) Μεταβολή / Change			Ατομα Persons	(%) Μεταβολή / Change		
		Προηγούμενου έτους Previous year	Σωρευτικής περιόδου Cumulative period	Κινητού μέσου 12 μηνών 12-month moving average		Προηγούμενου έτους Previous year	Σωρευτικής περιόδου Cumulative period	Κινητού μέσου 12 μηνών 12-month moving average
1995	105546	3,2	53177	6,8
1996	104596	-0,9	59573	12,0
1997	123328	17,9	67684	13,6
1998	139693	13,3	66025	-2,5
1999	112132	-19,7	49004	-25,8
1999 II	24957	-31,4	-35,7	-17,4	11284	-33,1	-30,3	-14,3
1999 III	59276	-13,7	-23,6	-25,5	29607	-28,6	-29,1	-29,1
1999 IV	16725	12,8	-19,7	-19,7	6327	8,7	-25,8	-25,8
2000 I	17968	60,8	60,8	-9,3	2120	18,7	18,7	-25,1
2000 II	32442	30,0	39,5	5,6	16278	44,3	40,8	-9,9
2000 III	67823	14,4	23,9	22,4	40137	35,6	37,2	33,7
1999 Απρ./Apr.	5507	-54,5	-47,6	-11,9	1499	-45,5	-29,4	-6,3
1999 Μάιος/May	8507	-10,6	-39,1	-13,1	3427	-27,5	-28,5	-7,9
1999 Ιούν./Jun.	10943	-26,0	-35,7	-17,4	6358	-32,2	-30,3	-14,3
1999 Ιούλ./Jul.	22165	-22,1	-31,1	-25,6	10220	-28,9	-29,7	-21,1
1999 Αυγ./Aug.	23328	-3,2	-24,9	-24,2	10285	-32,5	-30,6	-25,6
1999 Σεπτ./Sept.	13783	-14,8	-23,6	-25,5	9102	-23,1	-29,1	-29,1
1999 Οκτ./Oct.	7504	9,4	-21,9	-23,2	3564	-11,3	-28,0	-28,0
1999 Νοέμ./Nov.	3745	-3,4	-21,3	-21,9	1701	41,5	-26,7	-26,8
1999 Δεκ./Dec.	5476	33,8	-19,7	-19,7	1062	76,4	-25,8	-25,8
2000 Ιαν./Jan.	3113	-21,9	-21,9	-19,8	700	1,7	1,7	-26,0
2000 Φεβ./Feb.	5827	64,6	18,8	-16,5	663	53,5	21,7	-25,6
2000 Μάρ./Mar.	9028	147,5	60,8	-9,3	757	13,7	18,7	-25,1
2000 Απρ./Apr.	7020	27,5	49,8	-3,3	2157	43,9	30,2	-22,7
2000 Μάιος/May	7483	-12,0	28,9	-3,3	3731	8,9	19,3	-20,6
2000 Ιούν./Jun.	17939	63,9	39,5	5,6	10390	63,4	40,8	-9,9
2000 Ιούλ./Jul.	26628	20,1	32,1	15,4	15024	47,0	43,5	5,3
2000 Αυγ./Aug.	26537	13,8	26,9	19,0	14513	41,1	42,8	23,7
2000 Σεπτ./Sept.	14658	6,3	23,9	22,4	10600	16,5	37,2	33,7

Πηγή: ΕΟΤ

Source: NTO

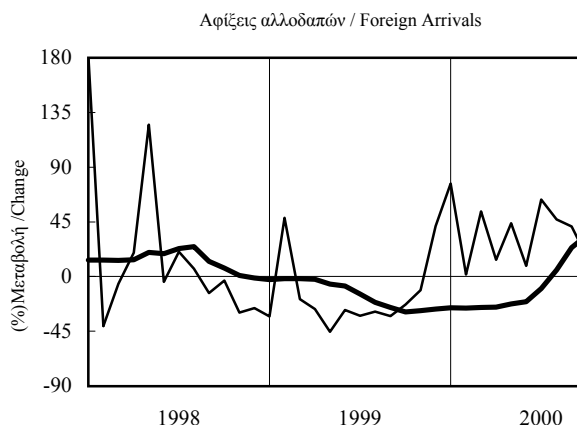
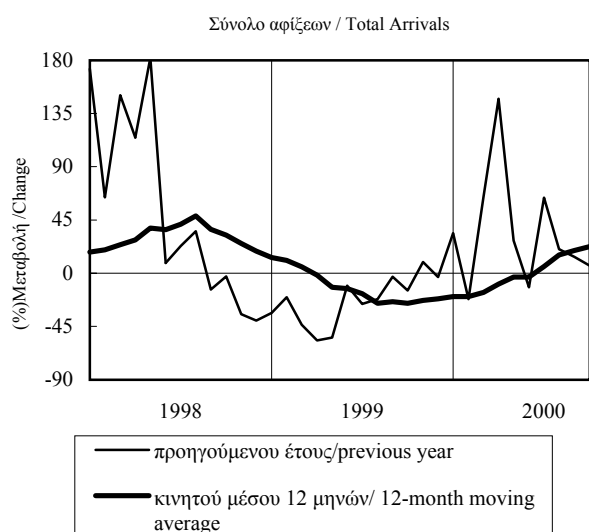

ΠΙΝΑΚΑΣ 3.1 / TABLE 3.1
ΜΑΚΕΔΟΝΙΑ - ΘΡΑΚΗ: ΞΕΝΟΔΟΧΕΙΑΚΕΣ ΔΙΑΝΥΚΤΕΡΕΥΣΕΙΣ
MACEDONIA THRACE: NUMBER OF NIGHTS SPENT IN HOTELS

Περίοδος Period	Σύνολο / Total				Αλλοδαποί / Foreigners			
	Ατομα Persons	(%) Μεταβολή / Change			Ατομα Persons	(%) Μεταβολή / Change		
		Προηγούμενου έτους Previous year	Σωρευτικής περιόδου Cumulative period	Κινητού μέσου 12 μηνών 12-month moving average		Προηγούμενου έτους Previous year	Σωρευτικής περιόδου Cumulative period	Κινητού μέσου 12 μηνών 12-month moving average
1995	5991262	-1,3	3307391	-4,6
1996	6320428	5,5	3371848	1,9
1997	6746761	6,7	3562723	5,7
1998	6541691	-3,0	3371700	-5,4
1999	6905145	5,6	3575373	6,0
1999 II	1836781	6,8	4,5	-1,8	1108328	12,2	12,8	-1,0
III	3315639	2,8	3,6	0,6	1979963	-0,2	4,4	2,2
IV	1048689	18,3	5,6	5,6	357860	23,0	6,0	6,0
2000 I	800208	13,7	13,7	7,1	143544	11,1	11,1	5,9
II	1855518	1,0	4,5	5,5	1097363	-1,0	0,3	1,9
III	3569027	7,6	6,3	7,9	2171349	9,7	6,1	7,5
1999 Απρ./Apr.	356822	26,2	6,7	-2,3	139502	71,4	40,5	-3,2
Μάιος/May	659919	7,3	7,0	-1,8	398750	12,1	22,0	-1,8
Ιούν./Jun.	820040	-0,3	4,5	-1,8	570076	3,6	12,8	-1,0
Ιούλ./Jul.	1127206	4,6	4,5	-1,1	647086	3,6	9,5	1,1
Αυγ./Aug.	1284741	2,3	4,0	0,1	727475	-4,4	5,2	1,4
Σεπτ./Sept.	903692	1,4	3,6	0,6	605402	1,3	4,4	2,2
Οκτ./Oct.	498200	24,9	5,0	3,5	253792	30,5	6,0	5,1
Νοέμ./Nov.	283258	8,8	5,1	4,4	58770	7,8	6,0	5,6
Δεκ./Dec.	267231	17,7	5,6	5,6	45298	7,6	6,0	6,0
2000 Ιαν./Jan.	249082	8,6	8,6	5,9	41373	5,2	5,2	5,9
Φεβ./Feb.	247506	17,8	13,0	6,7	42679	15,2	10,0	6,0
Μάρ./Mar.	303620	14,8	13,7	7,1	59492	12,6	11,1	5,9
Απρ./Apr.	334290	-6,3	6,9	5,6	102710	-26,4	-8,4	3,0
Μάιος/May	653444	-1,0	3,9	4,8	396763	-0,5	-3,7	1,7
Ιούν./Jun.	867784	5,8	4,5	5,5	597890	4,9	0,3	1,9
Ιούλ./Jul.	1215217	7,8	5,5	6,1	727541	12,4	4,4	3,5
Αυγ./Aug.	1369097	6,6	5,8	6,9	788037	8,3	5,5	6,2
Σεπτ./Sept.	984713	9,0	6,3	7,9	655771	8,3	6,1	7,5

Πηγή: EOT

Source: NTO

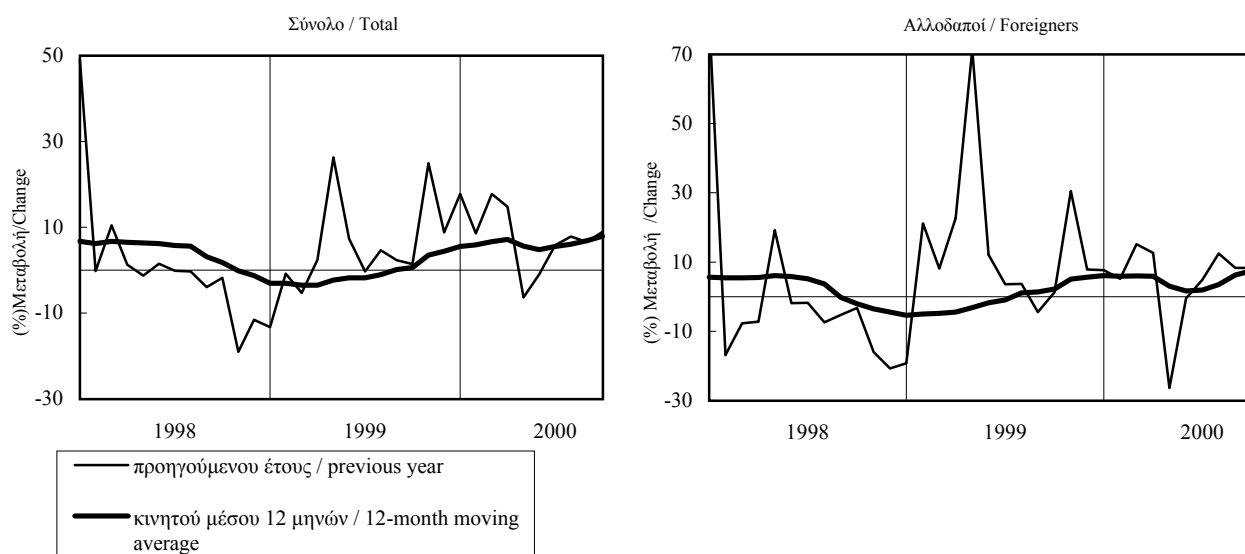

ΠΙΝΑΚΑΣ 3.2 / TABLE 3.2
Ν. ΘΕΣΣΑΛΟΝΙΚΗΣ: ΞΕΝΟΔΟΧΕΙΑΚΕΣ ΔΙΑΝΥΚΤΕΡΕΥΣΕΙΣ
PREF. OF THESSALONIKI: NUMBER OF NIGHTS SPENT IN HOTELS

Περίοδος Period	Σύνολο / Total				Αλλοδαποί / Foreigners			
	Ατομα Persons	(%) Μεταβολή / Change			Ατομα Persons	(%) Μεταβολή / Change		
		Προηγούμενου έτους Previous year	Σωρευτικής περιόδου Cumulative period	Κινητού μέσου 12 μηνών 12-month moving average		Προηγούμενου έτους Previous year	Σωρευτικής περιόδου Cumulative period	Κινητού μέσου 12 μηνών 12-month moving average
1995	1309516	-3,0	468445	-6,5
1996	1333661	1,8	460629	-1,7
1997	1548013	16,1	556855	20,9
1998	1419688	-8,3	453212	-18,6
1999	1482226	4,4	468489	3,4
1999 II	364262	-4,8	-0,8	-9,2	131030	-5,6	2,7	-13,8
III	383891	1,7	0,1	-6,1	137100	-3,0	0,4	-9,4
IV	395419	18,5	4,4	4,4	111416	14,2	3,4	3,4
2000 I	372733	10,1	10,1	5,9	96099	8,0	8,0	1,9
II	434685	19,3	14,9	12,2	175691	34,1	23,6	13,4
III	411124	7,1	12,1	13,6	154133	12,4	19,3	18,2
1999 Απρ./Apr.	124662	-13,6	-1,5	-10,4	50050	-5,2	8,4	-15,5
Μάιος/May	132575	4,8	-0,1	-9,1	44189	-0,4	6,1	-13,9
Ιούν./Jun.	107025	-4,4	-0,8	-9,2	36791	-11,5	2,7	-13,8
Ιούλ./Jul.	114068	2,6	-0,3	-8,3	41990	1,4	2,5	-12,5
Αυγ./Aug.	117998	5,0	0,3	-6,7	46194	-6,4	1,0	-11,1
Σεπτ./Sept.	151825	-1,3	0,1	-6,1	48916	-3,4	0,4	-9,4
Οκτ./Oct.	137320	12,5	1,3	-2,9	43106	7,6	1,1	-5,1
Νοέμ./Nov.	139427	15,8	2,6	0,3	37034	9,9	1,8	-1,2
Δεκ./Dec.	118672	30,1	4,4	4,4	31276	31,1	3,4	3,4
2000 Ιαν./Jan.	121093	10,8	10,8	5,1	27125	8,8	8,8	2,9
Φεβ./Feb.	108137	15,2	12,8	6,6	27039	5,6	7,2	3,0
Μάρ./Mar.	143503	5,9	10,1	5,9	41935	9,1	8,0	1,9
Απρ./Apr.	144637	16,0	11,7	8,7	55787	11,5	9,3	3,8
Μάιος/May	157546	18,8	13,3	10,0	64293	45,5	18,0	8,1
Ιούν./Jun.	132502	23,8	14,9	12,2	55611	51,2	23,6	13,4
Ιούλ./Jul.	123715	8,5	14,0	12,7	47811	13,9	22,0	14,5
Αυγ./Aug.	123865	5,0	12,8	12,6	50886	10,2	20,2	16,3
Σεπτ./Sept.	163544	7,7	12,1	13,6	55436	13,3	19,3	18,2

Πηγή: ΕΟΤ

Source: NTO

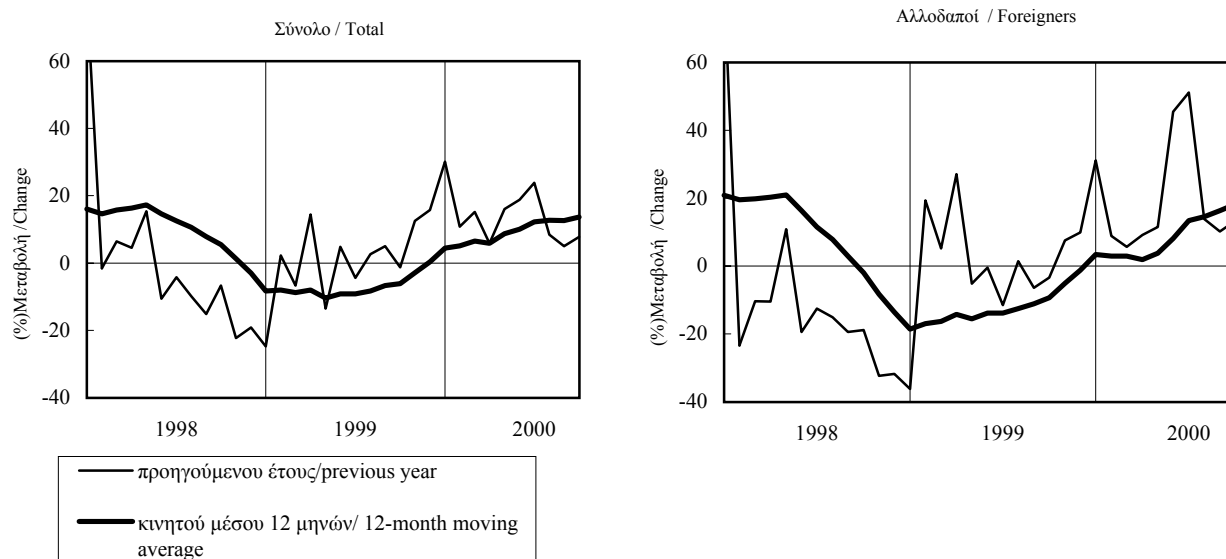

ΠΙΝΑΚΑΣ 3.3 / TABLE 3.3
Ν. ΧΑΛΚΙΔΙΚΗΣ: ΞΕΝΟΔΟΧΕΙΑΚΕΣ ΔΙΑΝΥΚΤΕΡΕΥΣΕΙΣ
PREF. OF CHALKIDIKI: NUMBER OF NIGHTS SPENT IN HOTELS

Περίοδος Period	Σύνολο / Total				Αλλοδαποί / Foreigners			
	Ατομα Persons	(% Μεταβολή / Change)			Ατομα Persons	(% Μεταβολή / Change)		
		Προηγούμενου έτους Previous year	Σωρευτικής περιόδου Cumulative period	Κινητού μέσου 12 μηνών 12-month moving average		Προηγούμενου έτους Previous year	Σωρευτικής περιόδου Cumulative period	Κινητού μέσου 12 μηνών 12-month moving average
1995	2461522	-2,7	2064867	-8,0
1996	2508497	1,9	1991868	-3,5
1997	2493847	-0,6	1996198	0,2
1998	2433496	-2,4	1928533	-3,4
1999	2765658	13,6	2283704	18,4
1999 II	847987	18,4	15,2	1,4	763831	27,3	27,0	5,2
III	1715422	8,7	10,8	8,3	1337428	9,8	15,5	13,9
IV	199105	71,4	13,6	13,6	181964	66,9	18,4	18,4
2000 I	18453	486,9	486,9	15,2	3183	561,7	561,7	18,6
II	777077	-8,4	-6,5	6,5	671452	-12,1	-11,7	4,9
III	1824873	6,4	2,1	5,1	1430689	7,0	0,2	3,5
1999 Απρ./Apr.	91766	121,4	47,6	-1,7	74211	1054,3	830,7	-0,1
Μάιος/May	317130	22,1	27,2	0,2	292007	24,3	50,9	2,6
Ιούν./Jun.	439091	5,8	15,2	1,4	397613	10,8	27,0	5,2
Ιούλ./Jul.	601298	11,2	13,5	4,0	435859	15,4	22,5	10,4
Αυγ./Aug.	670343	5,3	10,8	6,3	488951	4,0	16,5	11,6
Σεπτ./Sept.	443781	10,7	10,8	8,3	412618	11,6	15,5	13,9
Οκτ./Oct.	182060	62,7	13,1	12,5	169660	58,4	17,9	17,9
Νοέμ./Nov.	10554	409,6	13,5	13,1	6153	483,2	18,2	18,1
Δεκ./Dec.	6491	194,6	13,6	13,6	6151	613,6	18,4	18,4
2000 Ιαν./Jan.	5417	1231,0	1231,0	14,2	1395	2806,3	2806,3	18,5
Φεβ./Feb.	4075	241,3	492,9	14,5	160	83,9	1051,9	18,5
Μάρ./Mar.	8961	480,8	486,9	15,2	1628	370,5	561,7	18,6
Απρ./Apr.	48844	-46,8	-29,1	11,1	26379	-64,5	-60,4	12,2
Μάιος/May	288840	-8,9	-13,6	7,5	259225	-11,2	-21,2	7,5
Ιούν./Jun.	439393	0,1	-6,5	6,5	385848	-3,0	-11,7	4,9
Ιούλ./Jul.	616896	2,6	-2,8	4,6	464096	6,5	-5,1	3,4
Αυγ./Aug.	717015	7,0	0,3	5,0	515692	5,5	-2,1	3,7
Σεπτ./Sept.	490962	10,6	2,1	5,1	450901	9,3	0,2	3,5

Πηγή: EOT

Source: NTO

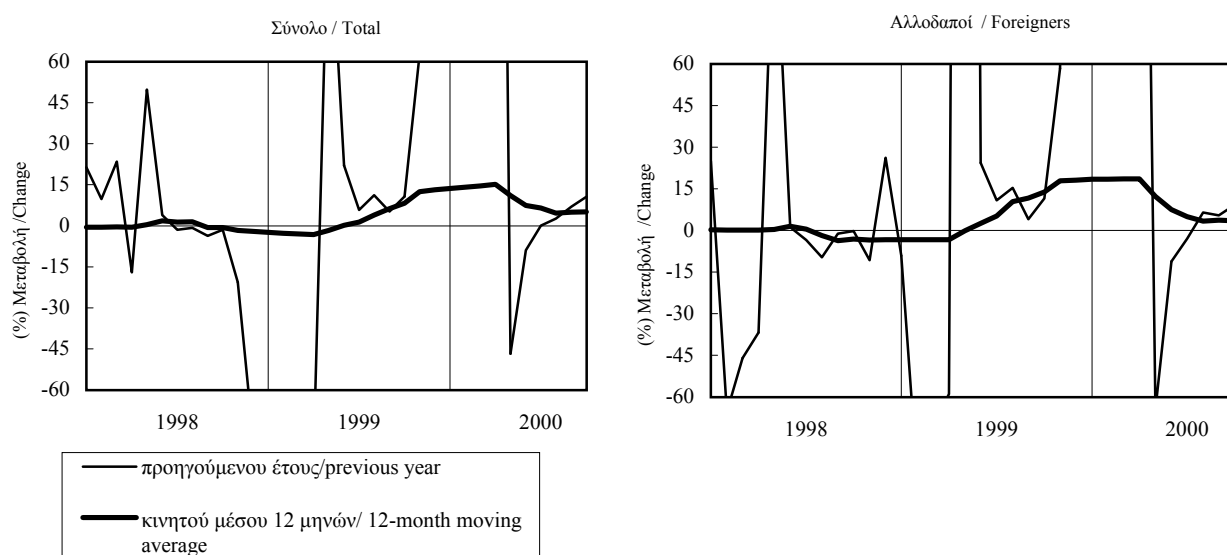

ΠΙΝΑΚΑΣ 3.4 / TABLE 3.4
N. ΚΑΒΑΛΑΣ: ΞΕΝΟΔΟΧΕΙΑΚΕΣ ΔΙΑΝΥΚΤΕΡΕΥΣΕΙΣ
PREF. OF KAVALA: NUMBER OF NIGHTS SPENT IN HOTELS

Περίοδος Period	Σύνολο / Total				Αλλοδαποί / Foreigners			
	Ατομα Persons	(%) Μεταβολή / Change			Ατομα Persons	(%) Μεταβολή / Change		
		Προηγούμενου έτους Previous year	Σωρευτικής περιόδου Cumulative period	Κινητού μέσου 12 μηνών 12-month moving average		Προηγούμενου έτους Previous year	Σωρευτικής περιόδου Cumulative period	Κινητού μέσου 12 μηνών 12-month moving average
1996	716772	9,5	418667	12,4
1997	761677	6,3	442514	5,7
1998	744412	-2,3	393810	-11,0
1999	760886	2,2	386335	-1,9
2000	811798	6,7	415995	7,7
2000 II	193370	13,4	13,2	5,8	120732	16,2	17,0	1,6
III	494942	4,5	7,3	7,8	268862	3,7	7,7	7,9
IV	69124	0,8	6,7	6,7	18443	8,0	7,7	7,7
2001 I	52166	-4,0	-4,0	5,6	9116	14,6	14,6	7,5
II	194913	0,8	-0,3	2,7	122062	1,1	1,9	3,3
III	496658	0,3	0,1	0,2	276840	3,0	2,6	2,9
2000 Απρ./Apr.	24877	18,9	14,6	4,4	5366	67,6	42,7	-0,1
Μάιος/May	59598	6,4	10,9	4,5	40520	31,1	33,8	1,8
Ιούν./Jun.	108895	16,3	13,2	5,8	74846	7,3	17,0	1,6
Ιούλ./Jul.	184984	13,1	13,2	7,3	100271	13,9	15,6	4,3
Αυγ./Aug.	204356	-3,3	7,3	4,3	95959	-5,7	8,4	3,1
Σεπτ./Sept.	105602	7,0	7,3	7,8	72632	4,6	7,7	7,9
Οκτ./Oct.	30657	-2,6	6,8	7,0	12007	-6,8	7,2	7,1
Νοέμ./Nov.	19510	4,1	6,8	6,7	2852	31,5	7,3	7,3
Δεκ./Dec.	18957	3,1	6,7	6,7	3584	76,4	7,7	7,7
2001 Ιαν./Jan.	15652	8,0	8,0	6,9	2604	49,5	49,5	8,0
Φεβ./Feb.	14271	-8,0	-0,3	6,7	2277	52,4	50,8	8,3
Μάρ./Mar.	22243	-8,7	-4,0	5,6	4235	-10,3	14,6	7,5
Απρ./Apr.	19268	-22,5	-9,8	4,3	3257	-39,3	-7,1	6,3
Μάιος/May	54485	-8,6	-9,3	3,1	34259	-15,5	-13,4	2,2
Ιούν./Jun.	121160	11,3	-0,3	2,7	84546	13,0	1,9	3,3
Ιούλ./Jul.	166465	-10,0	-4,4	-2,3	94330	-5,9	-1,5	-1,1
Αυγ./Aug.	214774	5,1	-1,4	-0,2	103201	7,5	1,2	2,0
Σεπτ./Sept.	115419	9,3	0,1	0,2	79309	9,2	2,6	2,9

Πηγή: EOT

Source: NTO

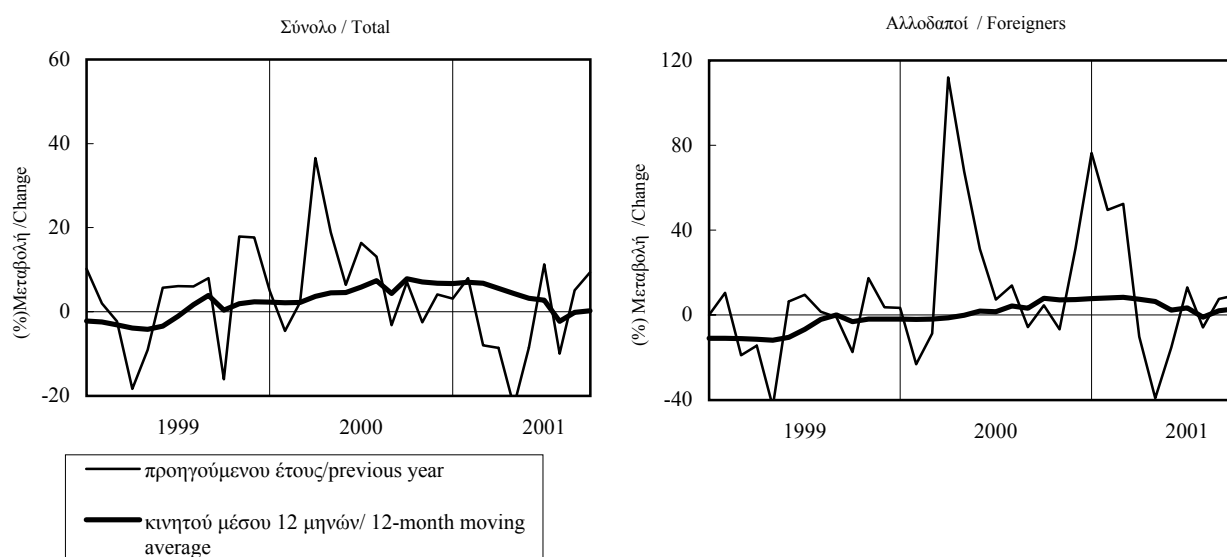

ΠΙΝΑΚΑΣ 3.5 / TABLE 3.5
N. ΠΙΕΡΙΑΣ: ΞΕΝΟΔΟΧΕΙΑΚΕΣ ΔΙΑΝΥΚΤΕΡΕΥΣΕΙΣ
PREF. OF PIERIA: NUMBER OF NIGHTS SPENT IN HOTELS

Περίοδος Period	Σύνολο / Total				Αλλοδαποί / Foreigners			
	Ατομα Persons	(%) Μεταβολή / Change			Ατομα Persons	(%) Μεταβολή / Change		
		Προηγούμενου έτους Previous year	Σωρευτικής περιόδου Cumulative period	Κινητού μέσου 12 μηνών 12-month moving average		Προηγούμενου έτους Previous year	Σωρευτικής περιόδου Cumulative period	Κινητού μέσου 12 μηνών 12-month moving average
1995	435509	43,0	303305	68,9
1996	516460	18,6	394235	30,0
1997	572008	10,8	428180	8,6
1998	623625	9,0	439503	2,6
1999	492750	-21,0	302930	-31,1
1999 II	105989	-30,5	-31,7	-12,4	77220	-29,6	-26,7	-10,1
III	311235	-17,4	-22,3	-21,1	196173	-33,7	-31,8	-29,6
IV	49870	-7,7	-21,0	-21,0	23521	-21,6	-31,1	-31,1
2000 I	33859	32,0	32,0	-17,8	4465	-25,8	-25,8	-31,7
II	124239	17,2	20,1	-7,7	88243	14,3	11,4	-23,6
III	372242	19,6	19,7	16,8	262978	34,1	27,3	22,6
1999 Απρ./Apr.	14045	-47,3	-40,6	-2,6	4256	-27,7	4,3	2,0
Μάιος/May	26983	-33,6	-37,9	-6,1	18948	-39,7	-29,2	-2,2
Ιούν./Jun.	64961	-23,8	-31,7	-12,4	54016	-25,4	-26,7	-10,1
Ιούλ./Jul.	110897	-17,8	-26,0	-18,1	66029	-34,2	-30,3	-19,5
Αυγ./Aug.	127643	-16,5	-23,0	-19,2	72253	-39,0	-33,4	-26,4
Σεπτ./Sept.	72695	-18,5	-22,3	-21,1	57891	-24,8	-31,8	-29,6
Οκτ./Oct.	26806	-9,6	-21,6	-21,0	17283	-23,7	-31,3	-30,6
Νοέμ./Nov.	8676	-21,8	-21,6	-21,3	3933	-8,3	-31,1	-30,8
Δεκ./Dec.	14388	8,5	-21,0	-21,0	2305	-24,7	-31,1	-31,1
2000 Ιαν./Jan.	6720	-28,2	-28,2	-21,2	1763	-19,7	-19,7	-31,4
Φεβ./Feb.	11289	31,2	0,2	-20,2	1446	-23,7	-21,6	-31,5
Μάρ./Mar.	15850	106,1	32,0	-17,8	1256	-34,8	-25,8	-31,7
Απρ./Apr.	15665	11,5	24,7	-15,8	4995	17,4	-7,9	-31,3
Μάιος/May	21897	-18,8	7,1	-14,6	14298	-24,5	-18,7	-30,4
Ιούν./Jun.	86677	33,4	20,1	-7,7	68950	27,6	11,4	-23,6
Ιούλ./Jul.	144198	30,0	24,6	2,6	100631	52,4	29,5	-7,4
Αυγ./Aug.	159693	25,1	24,8	13,9	106405	47,3	35,3	16,0
Σεπτ./Sept.	68351	-6,0	19,7	16,8	55942	-3,4	27,3	22,6

Πηγή: EOT

Source: NTO

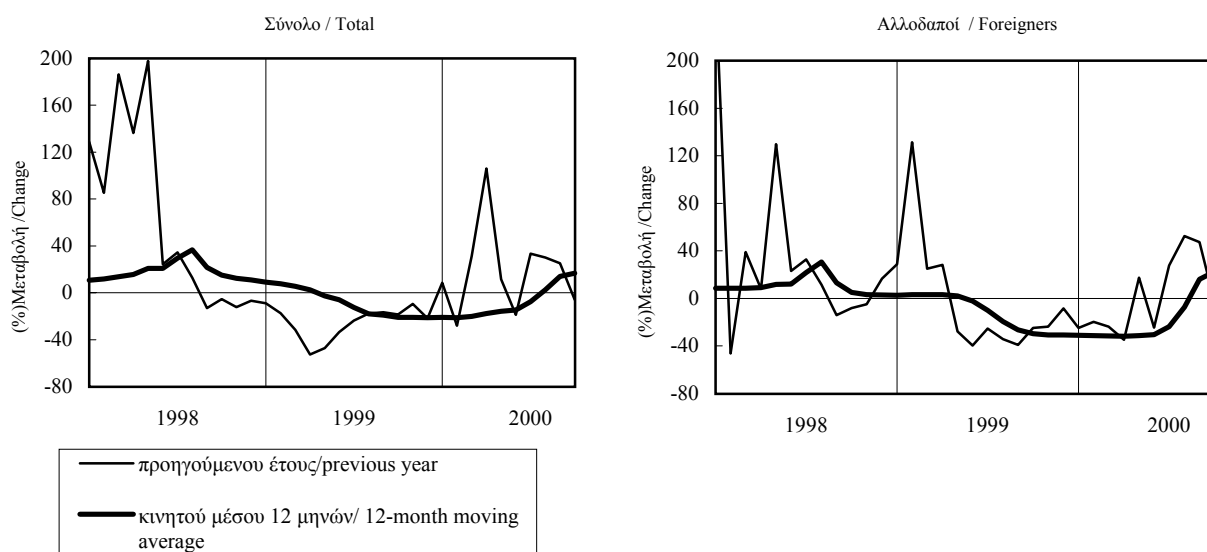

ΠΙΝΑΚΑΣ 4 / TABLE 4
ΜΑΚΕΔΟΝΙΑ - ΘΡΑΚΗ: ΕΠΙΒΑΤΙΚΗ ΚΙΝΗΣΗ ΑΕΡΟΔΡΟΜΙΩΝ
MACEDONIA - THRACE: AIRPORT PASSENGER TRAFFIC

Περίοδος Period	Επιβάτες αεροδρομίου Θεσσαλονίκης Thessaloniki Airport Passengers				Επιβάτες αεροδρομίου Καβάλας Kavala Airport Passengers			
	Χιλ. επιβ. Thous. Pass.	(%) Μεταβολή / Change			Χιλ. επιβ. Thous. Pass.	(%) Μεταβολή / Change		
		Προηγ. έτους Prev. year	Σωρευτ. Περίοδου Cumulat. period	Κιν. μέσ. 12 μηνών 12-month mov. avg.		Προηγ. έτους Prev. year	Σωρευτ. Περίοδου Cumulat. period	Κιν. μέσ. 12 μηνών 12-month mov. avg.
1996	2777,9	9,2	271,0	8,6
1997	2874,8	3,5	309,6	14,2
1998	2720,7	-5,4	336,6	8,7
1999	3177,2	16,8	324,4	-3,6
2000	3545,3	11,6	402,4	24,0
2000 II	955,8	14,8	17,8	16,7	107,4	26,1	34,7	6,5
III	1334,0	5,7	11,8	12,8	173,2	21,2	27,4	13,1
IV	690,7	10,7	11,6	11,6	65,5	9,2	24,0	24,0
2001 I	585,4	3,7	3,7	8,6	55,1	-2,1	-2,1	16,5
II	900,5	-5,8	-2,3	3,0	101,2	-5,7	-4,5	7,7
III	1370,8	2,8	0,1	2,0	169,6	-2,1	-3,3	-1,4
2000 Μάιος/May	309,1	17,0	18,8	16,2	36,1	29,1	46,3	6,8
Ιούν./Jun.	376,8	14,9	17,8	16,7	47,4	12,7	34,7	6,5
Ιούλ./Jul.	447,8	7,0	15,2	15,8	61,0	25,9	32,2	9,5
Αυγ./Aug.	479,6	6,5	13,4	14,9	60,2	19,5	29,3	11,3
Σεπτ./Sept.	406,6	3,3	11,8	12,8	52,0	17,8	27,4	13,1
Οκτ./Oct.	280,2	3,2	11,0	11,1	28,0	12,0	26,1	27,5
Νοέμ./Nov.	198,1	35,2	12,2	12,8	17,5	12,2	25,3	26,5
Δεκ./Dec.	212,4	3,1	11,6	11,6	20,0	3,0	24,0	24,0
2001 Ιαν./Jan.	199,4	4,0	4,0	10,5	19,8	7,7	7,7	22,2
Φεβ./Feb.	177,5	0,3	2,2	9,0	17,1	-4,9	1,5	19,6
Μάρ./Mar.	208,4	6,4	3,7	8,6	18,2	-8,7	-2,1	16,5
Απρ./Apr.	247,0	-8,5	-0,3	6,9	17,5	-26,8	-9,5	11,8
Μάιος/May	279,8	-9,5	-2,8	4,6	35,1	-2,8	-7,4	9,0
Ιούν./Jun.	373,7	-0,8	-2,3	3,0	48,6	2,5	-4,5	7,7
Ιούλ./Jul.	468,9	4,7	-0,7	2,8	57,7	-5,4	-4,7	3,3
Αυγ./Aug.	490,4	2,3	-0,1	2,2	60,6	0,7	-3,6	0,8
Σεπτ./Sept.	411,5	1,2	0,1	2,0	51,3	-1,4	-3,3	-1,4
Οκτ./Oct.	254,4	-9,2	-0,8	1,0	23,8	-14,9	-4,1	-3,2

Πηγή: ΥΠΑ

Source: CAA

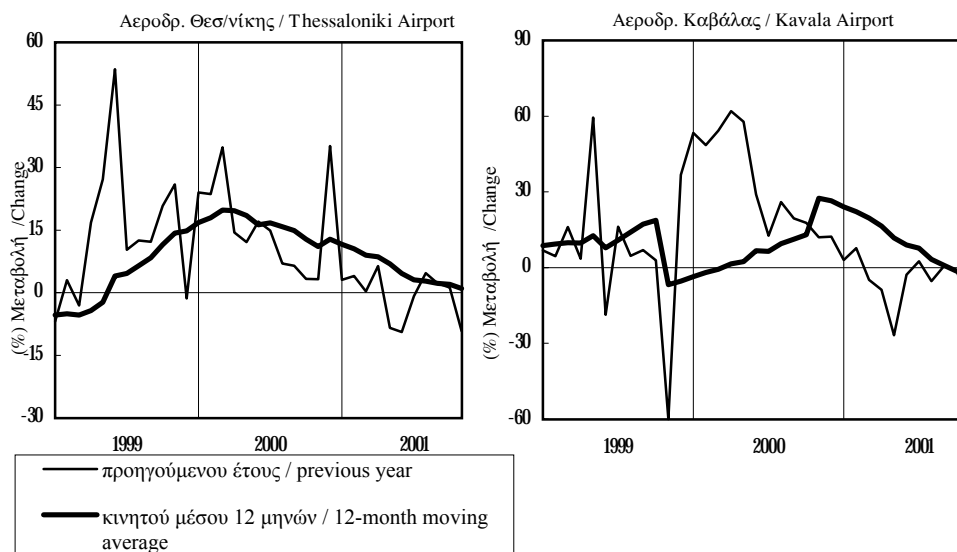

ΠΙΝΑΚΑΣ 4 (συν.) / TABLE 4 (cont.)
ΜΑΚΕΔΟΝΙΑ - ΘΡΑΚΗ: ΕΠΙΒΑΤΙΚΗ ΚΙΝΗΣΗ ΑΕΡΟΔΡΟΜΙΩΝ
MACEDONIA - THRACE: AIRPORT PASSENGER TRAFFIC

Περίοδος Period	Επιβάτες αεροδρομίου Αλεξ/πολης Alexandroupoli Airport Passengers				Επιβάτες αεροδρομίου Καστοριάς Kastoria Airport Passengers				Επιβάτες αεροδρομίου Κοζάνης Kozani Airport Passengers			
	Επιβ. Pass.	(% Μεταβολή / Change)			Επιβ. Pass.	(% Μεταβολή / Change)			Επιβ. Pass.	(% Μεταβολή / Change)		
		Προηγ. έτους Prev. year	Σωρευτ. Περιοδου Cumulat. period	Κιν. μέσ. 12 μηνών 12-month mov. avg.		Προηγ. έτους Prev. year	Σωρευτ. Περιοδου Cumulat. period	Κιν. μέσ. 12 μηνών 12-month mov. avg.		Προηγ. έτους Prev. year	Σωρευτ. Περιοδου Cumulat. period	Κιν. μέσ. 12 μηνών 12-month mov. avg.
1996	199111	23,6	7024	-1,2	6409	-14,3
1997	205048	3,0	7437	5,9	7824	22,1
1998	214658	4,7	7969	7,2	7266	-7,1
1999	244290	13,8	7962	-0,1	7146	-1,7
2000	332125	36,0	8761	10,0	7863	10,0
2000 II	88990	54,0	50,5	33,5	2534	10,3	14,4	3,1	2430	9,8	10,3	-2,2
2000 III	88240	45,2	48,6	45,1	3053	16,4	15,3	22,1	2524	10,2	10,3	11,4
2000 IV	80856	7,5	36,0	36,0	1695	-7,5	10,0	10,0	1582	9,1	10,0	10,0
2001 I	74804	1,0	1,0	24,3	1309	-11,5	-11,5	4,4	1188	-10,5	-10,5	6,1
2001 II	68359	-23,2	-12,2	4,4	1564	-38,3	-28,4	-10,0	1591	-34,5	-26,0	-8,2
2001 III	77127	-12,6	-12,3	-7,8	2431	-20,4	-24,9	-21,3	2083	-17,5	-22,6	-16,6
2000 Μάιος/May	29400	59,8	52,9	31,2	844	-4,6	17,0	2,0	881	44,4	13,6	-1,2
2000 Ιούν./Jun.	26398	39,2	50,5	33,5	816	5,3	14,4	3,1	849	0,4	10,3	-2,2
2000 Ιούλι./Jul.	30657	53,2	50,9	38,4	1047	6,6	12,7	6,9	924	28,5	13,5	4,9
2000 Αυγ./Aug.	30567	38,8	49,1	41,0	1088	27,8	15,1	16,7	723	-14,7	8,7	6,7
2000 Σεπτ./Sept.	27016	44,2	48,6	45,1	918	16,2	15,3	22,1	877	21,3	10,3	11,4
2000 Οκτ./Oct.	27540	8,6	43,4	43,9	708	-12,7	12,0	16,3	627	3,1	9,6	11,1
2000 Νοέμ./Nov.	25141	4,8	39,1	40,3	566	12,7	12,1	14,4	513	7,8	9,5	9,7
2000 Δεκ./Dec.	28175	9,0	36,0	36,0	421	-18,9	10,0	10,0	442	20,8	10,0	10,0
2001 Ιαν./Jan.	26612	3,6	3,6	32,2	506	33,5	33,5	14,0	305	-21,4	-21,4	9,0
2001 Φεβ./Feb.	24165	-1,4	1,2	27,1	339	-37,3	-8,2	7,2	417	10,9	-5,5	9,6
2001 Μάρ./Mar.	24027	0,7	1,0	24,3	464	-17,0	-11,5	4,4	466	-17,2	-10,5	6,1
2001 Απρ./Apr.	25618	-22,8	-6,3	15,9	498	-43,0	-23,2	-3,0	574	-18,0	-13,1	5,2
2001 Μάιος/May	19596	-33,3	-12,2	8,2	415	-50,8	-30,5	-7,6	470	-46,7	-23,2	-4,1
2001 Ιούν./Jun.	23145	-12,3	-12,2	4,4	651	-20,2	-28,4	-10,0	547	-35,6	-26,0	-8,2
2001 Ιούλι./Jul.	25621	-16,4	-12,9	-0,8	762	-27,2	-28,2	-14,0	775	-16,1	-24,1	-12,5
2001 Αυγ./Aug.	26406	-13,6	-13,0	-4,8	924	-15,1	-25,8	-18,2	674	-6,8	-21,8	-11,7
2001 Σεπτ./Sept.	25100	-7,1	-12,3	-7,8	745	-18,8	-24,9	-21,3	634	-27,7	-22,6	-16,6
2001 Οκτ./Oct.	20210	-26,6	-13,7	-10,6	422	-40,4	-26,3	-23,7	452	-27,9	-23,1	-19,1

Πηγή: ΥΠΑ

Source: CAA

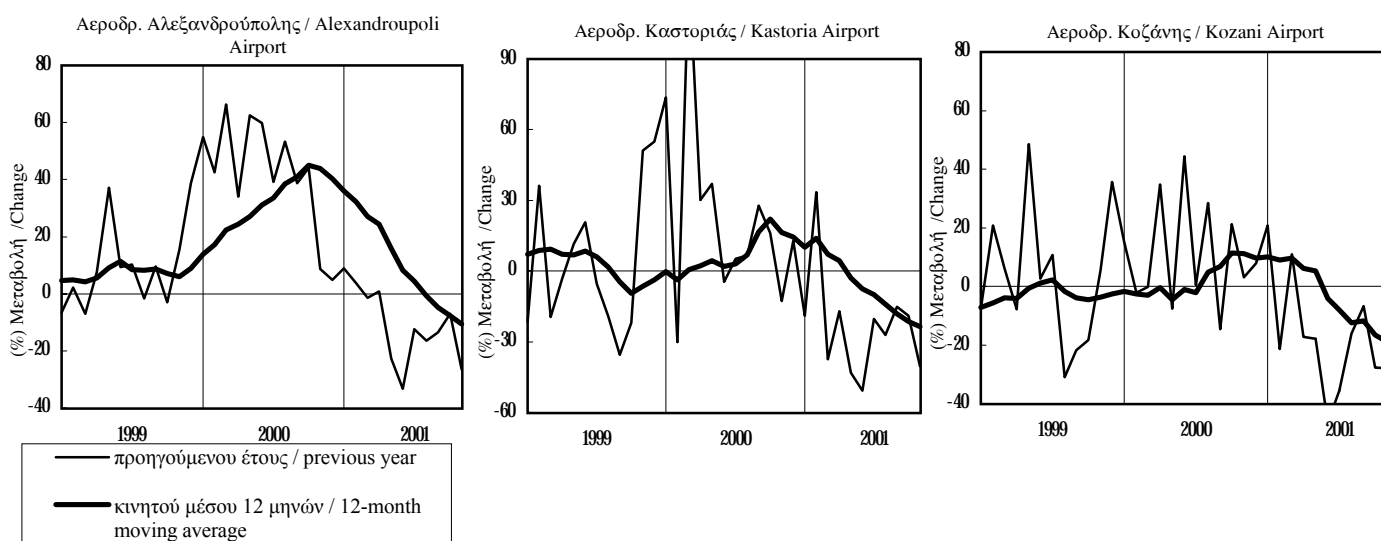

ΠΙΝΑΚΑΣ 5 / TABLE 5
ΜΑΚΕΔΟΝΙΑ - ΘΡΑΚΗ: ΤΙΜΟΛΟΓΙΑΚΕΣ ΜΟΝΑΔΕΣ ΟΤΕ (1)
MACEDONIA - THRACE: TELEPHONE UNITS CHARGED BY HTO (1)

Περίοδος Period	Περιφέρ. Ανατ. Μακεδονίας - Θράκης Region of East Macedonia - Thrace				Περιφέρ. Κεντρικής Μακεδονίας Region of Central Macedonia				Περιφέρ. Δυτικής Μακεδονίας Region of West Macedonia			
	Εκατ. Mill.	(% Μεταβολή / Change)			Εκατ. Mill.	(% Μεταβολή / Change)			Εκατ. Mill.	(% Μεταβολή / Change)		
		Προηγ. έτους Prev. year	Σωρευτ. Περίοδου Cumulat. period	Κιν. μέσ. 12 μηνών 12-month mov. avg.		Προηγ. έτους Prev. year	Σωρευτ. Περίοδου Cumulat. period	Κιν. μέσ. 12 μηνών 12-month mov. avg.		Προηγ. έτους Prev. year	Σωρευτ. Περίοδου Cumulat. period	Κιν. μέσ. 12 μηνών 12-month mov. avg.
1996	1735,0	8,5	6435,2	5,0	770,1	5,7
1997	1823,5	5,1	6817,6	5,9	817,9	6,2
1998	1876,4	2,9	6928,9	1,6	840,8	2,8
1999	3427,2	82,6	12709,1	83,4	1415,2	68,3
2000	2935,0	-14,4	12866,1	1,2	1345,0	-5,0
1999 III	955,3	108,7	82,2	64,1	3784,1	108,6	71,3	54,0	414,0	97,0	63,7	50,5
IV	885,6	84,0	82,6	82,6	3882,7	118,8	83,4	83,4	395,8	81,5	68,3	68,3
2000 I	795,9	17,6	17,6	69,1	3470,4	74,9	74,9	96,3	358,1	52,8	52,8	76,4
II	818,9	-9,9	1,8	36,8	3321,6	8,6	34,7	67,5	389,1	4,9	23,4	50,6
III	671,9	-29,7	-10,0	4,9	3332,4	-11,9	14,7	32,1	282,2	-31,8	1,0	15,2
IV	648,4	-26,8	-14,4	-14,4	2741,7	-29,4	1,2	1,2	315,6	-20,3	-5,0	-5,0
1999 Ιούλ./Jul.	314,6	108,3	74,6	45,8	1271,6	107,9	59,8	35,5	135,4	93,5	53,5	33,2
Αυγ./Aug.	314,6	108,3	78,8	55,1	1271,6	107,9	66,2	44,8	135,4	93,5	58,6	41,4
Σεπτ./Sept.	326,0	109,3	82,2	64,1	1241,0	110,0	71,3	54,0	143,1	103,9	63,7	50,5
Οκτ./Oct.	326,0	109,3	84,9	73,0	1241,0	110,0	75,2	63,2	143,1	103,9	67,8	59,7
Νοέμ./Nov.	279,8	72,0	83,7	77,9	1320,9	123,1	79,7	73,3	126,4	70,9	68,1	64,1
Δεκ./Dec.	279,8	72,0	82,6	82,6	1320,9	123,1	83,4	83,4	126,4	70,9	68,3	68,3
2000 Ιαν./Jan.	260,2	36,8	36,8	82,4	1184,2	87,9	87,9	90,2	119,3	80,0	80,0	74,5
Φεβ./Feb.	260,2	36,8	36,8	82,2	1184,2	87,9	87,9	96,9	119,3	80,0	80,0	80,8
Μάρ./Mar.	275,5	-7,1	17,6	69,1	1102,1	52,3	74,9	96,3	119,4	17,4	52,8	76,4
Απρ./Apr.	275,5	-7,1	10,0	57,7	1102,1	52,3	68,9	95,8	119,4	17,4	42,1	72,3
Μάιος/May	271,7	-11,3	4,9	46,6	1109,8	-4,9	46,6	80,6	134,8	0,1	30,1	60,7
Ιούν./Jun.	271,7	-11,3	1,8	36,8	1109,8	-4,9	34,7	67,5	134,8	0,1	23,4	50,6
Ιούλ./Jul.	232,9	-26,0	-2,8	25,5	1163,8	-8,5	26,0	54,5	92,9	-31,4	13,4	37,8
Αυγ./Aug.	232,9	-26,0	-6,1	15,4	1163,8	-8,5	20,2	43,1	92,9	-31,4	6,5	26,4
Σεπτ./Sept.	206,1	-36,8	-10,0	4,9	1004,9	-19,0	14,7	32,1	96,4	-32,6	1,0	15,2
Οκτ./Oct.	206,1	-36,8	-13,1	-4,4	1004,9	-19,0	10,5	22,4	96,4	-32,6	-3,2	5,2
Νοέμ./Nov.	221,2	-21,0	-13,8	-9,6	868,4	-34,3	5,4	11,2	109,6	-13,3	-4,1	-0,1
Δεκ./Dec.	221,2	-21,0	-14,4	-14,4	868,4	-34,3	1,2	1,2	109,6	-13,3	-5,0	-5,0

Πηγή: ΟΤΕ

Source: HTO

(1) Από 1.3.1999 αλλαγή τιμολογ. πολιτικής και νέος τρόπος χρονοχρέωσης αστικής μονάδας. Νέα αλλαγή τιμολογ. πολιτικής και νέος τρόπος χρονοχρέωσης μονάδας διεθνούς τηλεφωνίας από 1.2.2000 και 12.8.2000 / As of March 1, 1999 new pricing policy and new local telephone units charging method. New change of pricing policy and new international telephone units charging method as of February 1 and August 12, 2000

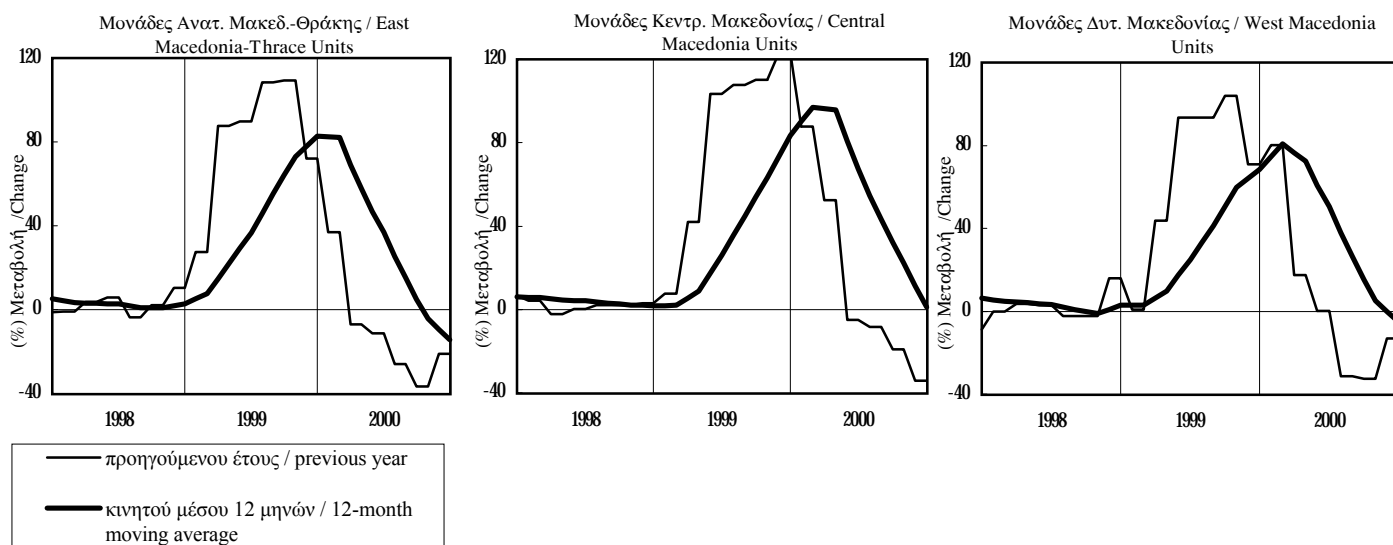

ΠΙΝΑΚΑΣ 6 / TABLE 6
ΜΑΚΕΔΟΝΙΑ: ΕΜΠΟΡΕΥΜΑΤΙΚΗ ΚΙΝΗΣΗ ΛΙΜΕΝΩΝ
MACEDONIA: FREIGHT MOVED THROUGH PORTS

Περίοδος Period	Διακίνηση εμπορευμ. Λιμ. Καβάλας Freight Tonnage Moved-Kavala				Διακίνηση εμπορευμ. ΟΛΘ Freight Tonnage Moved-Thessaloniki			
	Χιλ. τόνοι Thous. Tons	(%) Μεταβολή / Change			Χιλ. τόνοι Thous. Tons	(%) Μεταβολή / Change		
		Προηγ. έτους Prev. year	Σωρευτ. Περίοδου Cumulat. period	Κιν. μέσ. 12 μηνών 12-month mov. avg.		Προηγ. έτους Prev. year	Σωρευτ. Περίοδου Cumulat. period	Κιν. μέσ. 12 μηνών 12-month mov. avg.
1996	1760	-0,1	13123	6,2
1997	1997	13,5	13732	4,6
1998	1992	-0,3	13852	0,9
1999	1565	-21,4	12798	-7,6
2000	1919	22,6	15432	20,6
2000 II	427	23,3	24,9	1,2	3851	50,6	35,0	17,4
III	436	9,1	19,5	6,5	3552	19,3	29,8	24,7
IV	527	31,6	22,6	22,6	3710	-1,5	20,6	20,6
2001 I	402	-23,9	-23,9	7,0	-	-	-	-
II	421	-1,4	-13,8	1,7	-	-	-	-
III	446	2,4	-8,8	0,3	-	-	-	-
2000 Μάιος/May	208	117,6	31,8	2,0	1276	60,9	32,8	11,4
Ιούν./Jun.	134	-5,5	24,9	1,2	1263	48,1	35,0	17,4
Ιούλ./Jul.	126	-1,5	21,1	2,3	1202	20,0	32,9	18,3
Αυγ./Aug.	200	126,1	30,6	14,6	1122	6,7	29,5	20,4
Σεπτ./Sept.	109	-40,2	19,5	6,5	1228	32,6	29,8	24,7
Οκτ./Oct.	246	104,2	27,4	21,6	943	-7,3	26,0	25,4
Νοέμ./Nov.	127	-11,8	23,5	21,6	1309	-9,0	21,6	21,8
Δεκ./Dec.	153	13,3	22,6	22,6	1458	11,2	20,6	20,6
2001 Ιαν./Jan.	160	2,2	2,2	23,3	1197	-20,1	-20,1	16,8
Φεβ./Feb.	136	-34,1	-18,5	11,5	1086	-16,5	-18,4	12,4
Μάρ./Mar.	107	-35,7	-23,9	7,0	-	-	-	-
Απρ./Apr.	106	23,5	-17,3	9,8	-	-	-	-
Μάιος/May	141	-32,1	-21,0	-1,0	-	-	-	-
Ιούν./Jun.	175	30,4	-13,8	1,7	-	-	-	-
Ιούλ./Jul.	125	-1,0	-12,3	1,8	-	-	-	-
Αυγ./Aug.	131	-34,6	-15,8	-8,0	-	-	-	-
Σεπτ./Sept.	190	74,1	-8,8	0,3	-	-	-	-
Οκτ./Oct.	167	-32,3	-12,3	-10,4	-	-	-	-

Πηγή: ΑΤΚ / Source: KPF

Πηγή: ΟΛΘ / Source: PATH

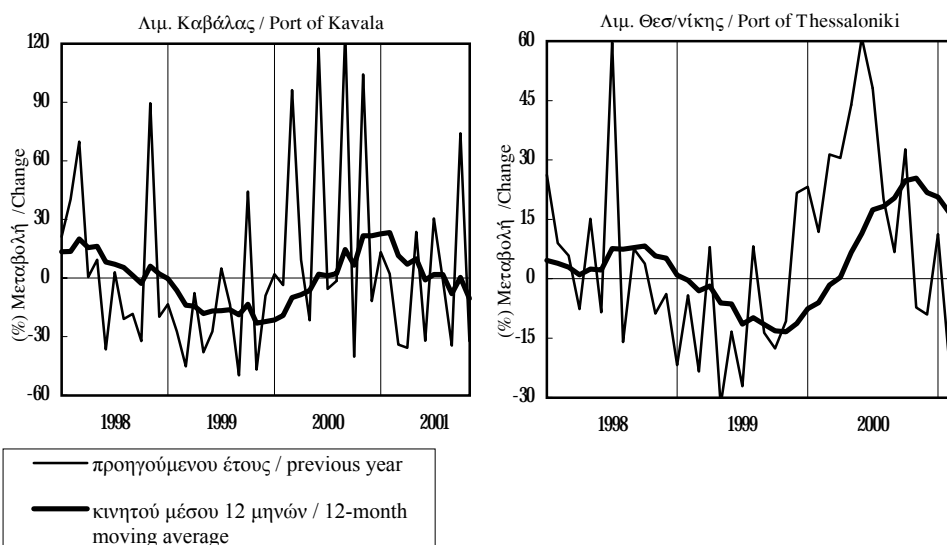

ΠΙΝΑΚΑΣ 7 / TABLE 7
ΚΑΤΑΝΑΛΩΣΗ ΗΛΕΚΤΡΙΚΗΣ ΕΝΕΡΓΕΙΑΣ ΜΑΚΕΔΟΝΙΑΣ - ΘΡΑΚΗΣ
ELECTRICITY CONSUMPTION IN MACEDONIA - THRACE

Περίοδος Period	Συνολική Κατανάλωση Total Consumption				Βιομηχανική χρήση Industrial Use				Βιομηχανική χρήση Υ.Τ.* Industrial Use H.V.*			
	GWH	(%) Μεταβολή / Change			GWH	(%) Μεταβολή / Change			GWH	(%) Μεταβολή / Change		
		Προηγ. έτους Prev. year	Σωρευτ. Περίοδου Cumulat. period	Κιν. μέσ. 12 μηνών 12-month mov. avg.		Προηγ. έτους Prev. year	Σωρευτ. Περίοδου Cumulat. period	Κιν. μέσ. 12 μηνών 12-month mov. avg.		Προηγ. έτους Prev. year	Σωρευτ. Περίοδου Cumulat. period	Κιν. μέσ. 12 μηνών 12-month mov. avg.
1996	8822,3	6,2	1967,9	6,4	864,1	2,7
1997	9272,1	5,1	1983,8	0,8	897,8	3,9
1998	9715,5	4,8	2173,5	9,6	904,6	0,8
1999	9892,5	1,8	2217,1	2,0	837,0	-7,5
2000	10634,7	7,5	-	-	837,0	0,0
1999 III	2712,6	0,8	1,6	2,1	570,7	3,8	0,5	1,4	190,6	-10,7	-10,4	-7,6
IV	2511,3	2,5	1,8	1,8	606,0	6,1	2,0	2,0	232,8	1,2	-7,5	-7,5
2000 I	2616,1	8,8	8,8	3,2	-	-	-	-	213,2	0,6	0,6	-6,4
II	2532,9	11,9	10,3	5,7	-	-	-	-	209,2	3,7	2,1	-1,3
III	3038,4	12,0	10,9	8,8	-	-	-	-	218,5	14,6	6,1	4,7
IV	2447,3	-2,5	7,5	7,5	-	-	-	-	196,1	-15,8	0,0	0,0
1999 Ιουλ./Jul.	1015,7	0,3	1,7	3,5	193,0	6,9	0,0	3,1	68,4	-15,1	-11,0	-8,4
Αυγ./Aug.	949,4	1,1	1,6	2,1	185,2	3,5	0,5	2,2	53,9	5,5	-9,6	-6,1
Σεπτ./Sept.	747,5	1,1	1,6	2,1	192,4	1,0	0,5	1,4	68,4	-16,6	-10,4	-7,6
Οκτ./Oct.	778,1	3,9	1,8	2,4	206,2	5,8	1,1	1,3	79,8	-1,9	-9,5	-7,8
Νοέμ./Nov.	838,7	2,6	1,9	2,3	208,7	2,1	1,2	1,1	81,0	1,6	-8,4	-7,6
Δεκ./Dec.	894,5	1,2	1,8	1,8	191,1	11,2	2,0	2,0	72,0	4,3	-7,5	-7,5
2000 Ιαν./Jan.	944,7	11,2	11,2	2,4	-	-	-	-	71,2	-9,2	-9,2	-9,0
Φεβ./Feb.	824,1	8,2	9,8	2,6	-	-	-	-	67,5	20,0	3,0	-6,4
Μάρ./Mar.	847,3	6,8	8,8	3,2	-	-	-	-	74,5	-3,6	0,6	-6,4
Απρ./Apr.	760,3	11,0	9,3	4,3	-	-	-	-	69,0	3,8	1,4	-5,1
Μάιος/May	789,0	7,3	8,9	4,5	-	-	-	-	60,4	-10,9	-1,0	-4,6
Ιούν./Jun.	983,6	16,6	10,3	5,7	-	-	-	-	79,8	18,3	2,1	-1,3
Ιουλ./Jul.	1149,0	13,1	10,8	7,1	-	-	-	-	79,8	16,8	4,2	1,4
Αυγ./Aug.	1044,9	10,1	10,7	7,9	-	-	-	-	65,2	20,9	5,9	2,4
Σεπτ./Sept.	844,5	13,0	10,9	8,8	-	-	-	-	73,5	7,5	6,1	4,7
Οκτ./Oct.	832,4	7,0	10,5	9,1	-	-	-	-	65,2	-18,3	3,2	3,2
Νοέμ./Nov.	762,2	-9,1	8,7	8,0	-	-	-	-	69,6	-14,0	1,4	1,6
Δεκ./Dec.	852,8	-4,7	7,5	7,5	-	-	-	-	61,3	-14,9	0,0	0,0

Πηγή: ΔΕΗ

Source: PPC

*Υψηλή Τάση / High Voltage

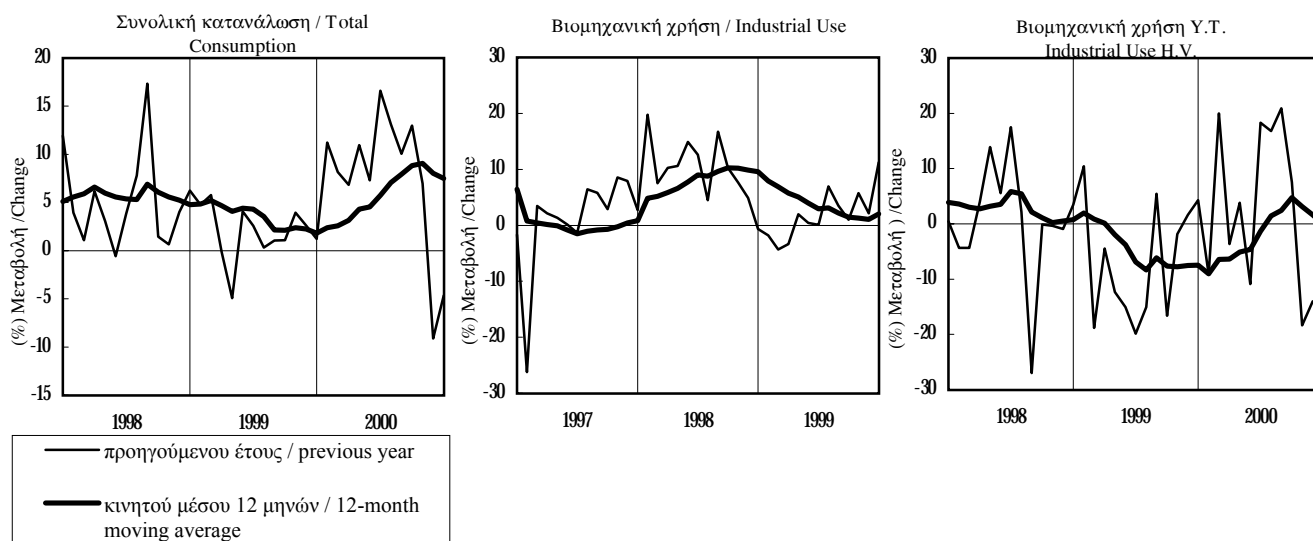

ΠΙΝΑΚΑΣ 7 (συνέχεια) / TABLE 7 (continued)
ΚΑΤΑΝΑΛΩΣΗ ΗΛΕΚΤΡΙΚΗΣ ΕΝΕΡΓΕΙΑΣ ΜΑΚΕΔΟΝΙΑΣ - ΘΡΑΚΗΣ
ELECTRICITY CONSUMPTION IN MACEDONIA - THRACE

Περίοδος Period	Γεωργική χρήση Agricultural Use				Εμπορική χρήση Commercial Use				Οικιακή χρήση Household Use			
	GWH	(%) Μεταβολή / Change			GWH	(%) Μεταβολή / Change			GWH	(%) Μεταβολή / Change		
		Προηγ. έτους Prev. year	Σωρευτ. Περίοδου Cumulat. period	Κιν. μέσ. 12 μηνών 12-month mov. avg.		Προηγ. έτους Prev. year	Σωρευτ. Περίοδου Cumulat. period	Κιν. μέσ. 12 μηνών 12-month mov. avg.		Προηγ. έτους Prev. year	Σωρευτ. Περίοδου Cumulat. period	Κιν. μέσ. 12 μηνών 12-month mov. avg.
1995	530,7	-10,8	1436,5	8,2	2832,2	5,1
1996	660,3	24,4	1552,3	8,1	2995,2	5,8
1997	667,6	1,1	1666,4	7,4	2998,8	0,1
1998	806,6	20,8	1976,1	18,6	3149,9	5,0
1999	760,0	-5,8	2259,4	14,3	3272,5	3,9
1998 III	450,2	14,3	20,2	19,2	561,6	20,6	18,3	16,5	673,1	5,4	6,4	6,0
IV	184,6	23,0	20,8	20,8	492,5	19,4	18,6	18,6	707,1	0,5	5,0	5,0
1999 I	30,9	3,4	3,4	19,5	522,1	14,7	14,7	18,1	955,4	3,9	3,9	4,6
II	136,9	-3,5	-2,3	12,2	527,2	12,9	13,8	16,9	884,9	4,1	4,0	3,5
III	401,0	-10,9	-8,5	-2,4	658,2	17,2	15,1	16,0	703,1	4,5	4,1	3,3
IV	191,2	3,6	-5,8	-5,8	552,0	12,1	14,3	14,3	729,1	3,1	3,9	3,9
1998 Ιούλ./Jul.	140,2	-2,2	16,8	6,9	180,7	10,6	15,9	13,0	228,2	1,0	6,1	5,8
Αυγ./Aug.	172,6	26,0	19,9	15,8	191,0	25,3	17,1	14,6	219,5	0,6	5,6	5,0
Σεπτ./Sept.	137,4	21,1	20,2	19,2	189,9	26,8	18,3	16,5	225,4	15,8	6,4	6,0
Οκτ./Oct.	113,8	31,1	21,7	21,2	170,1	23,3	18,8	17,4	214,7	2,6	6,1	5,8
Νοέμ./Nov.	61,5	20,7	21,7	23,0	164,8	16,7	18,6	17,8	244,3	1,9	5,7	5,4
Δεκ./Dec.	9,2	-24,5	20,8	20,8	157,6	18,3	18,6	18,6	248,1	-2,5	5,0	5,0
1999 Ιαν./Jan.	11,0	28,3	28,3	20,8	184,0	17,8	17,8	18,7	306,5	3,6	3,6	4,9
Φεβ./Feb.	9,2	5,3	16,7	20,5	168,4	11,3	14,6	18,1	318,5	-2,2	0,6	3,8
Μάρ./Mar.	10,8	-14,8	3,4	19,5	169,8	15,0	14,7	18,1	330,5	10,7	3,9	4,6
Απρ./Apr.	11,5	-25,1	-6,3	17,5	170,3	13,4	14,4	17,5	333,8	8,0	4,9	5,0
Μάιος/May	27,8	-36,9	-21,4	11,5	170,1	8,4	13,2	16,8	305,7	5,1	4,9	4,9
Ιούν./Jun.	97,5	18,4	-2,3	12,2	186,8	16,9	13,8	16,9	245,4	-1,8	4,0	3,5
Ιούλ./Jul.	138,1	-1,5	-2,0	12,3	202,5	12,0	13,5	16,9	234,0	2,5	3,8	3,6
Αυγ./Aug.	140,1	-18,9	-8,0	2,6	229,1	20,0	14,5	16,6	230,1	4,8	3,9	3,9
Σεπτ./Sept.	122,8	-10,6	-8,5	-2,4	226,6	19,3	15,1	16,0	239,0	6,0	4,1	3,3
Οκτ./Oct.	122,0	7,2	-6,1	-4,7	198,3	16,5	15,2	15,6	219,1	2,0	4,0	3,3
Νοέμ./Nov.	64,9	5,5	-5,2	-5,5	184,1	11,7	14,9	15,2	244,0	-0,1	3,6	3,1
Δεκ./Dec.	4,3	-53,7	-5,8	-5,8	169,6	7,6	14,3	14,3	266,0	7,2	3,9	3,9

Πηγή: ΔΕΗ

Source: PPC

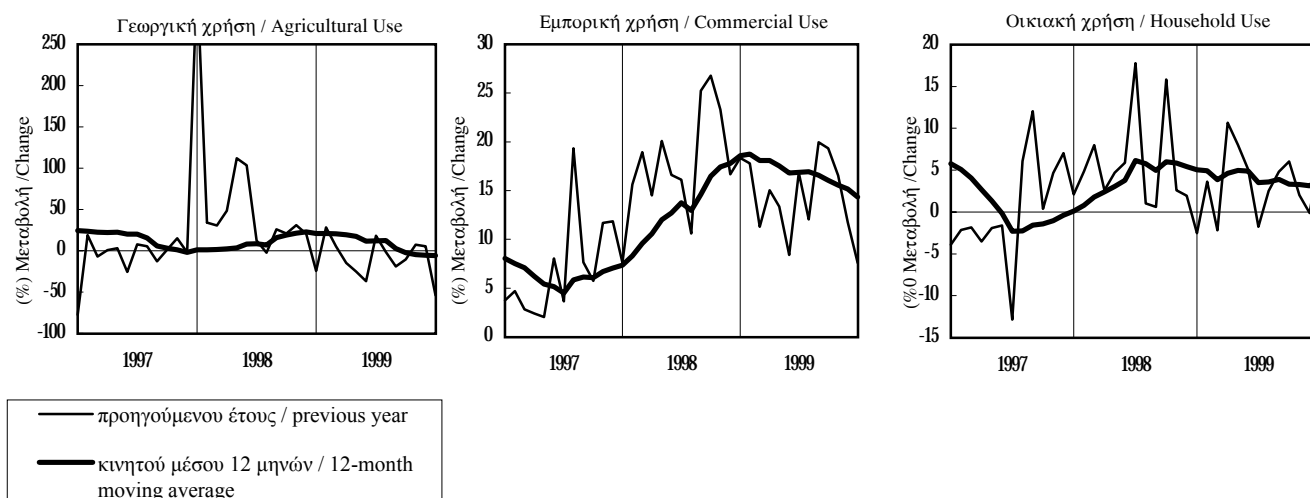

ΠΙΝΑΚΑΣ 8.1 / TABLE 8.1
ΜΑΚΕΔΟΝΙΑ-ΘΡΑΚΗ / MACEDONIA-THRACE
E.I.X. ΑΥΤΟΚΙΝΗΤΑ ΠΟΥ ΚΥΚΛΟΦΟΡΗΣΑΝ ΓΙΑ ΠΡΩΤΗ ΦΟΡΑ
NEW PRIVATE PASSENGER CAR REGISTRATIONS

Περίοδος Period	Νέα αυτοκίνητα / New Private Passenger Cars			
	Αριθμός Number	(%) Μεταβολή / Change		
		Προηγούμενου έτους Previous Year	Σωρευτικής Περίοδου Cumulative period	Κινητού μέσου 12 μηνών 12-month moving average
1996	27356	9,9
1997	32809	19,9
1998	37714	15,0
1999	51561	36,7
2000	56152	8,9
2000 II	14168	8,5	14,3	22,5
III	14650	27,1	18,2	27,7
IV	10989	-17,7	8,9	8,9
2001 I	15180	-7,1	-7,1	1,3
II	14648	3,4	-2,2	0,1
III	15557	6,2	0,5	-3,7
2000 Μάιος/May	5219	27,0	16,6	26,9
Ιούν./Jun.	4694	3,3	14,3	22,5
Ιούλ./Jul.	4861	18,2	14,9	28,8
Αυγ./Aug.	4468	2,9	13,4	24,5
Σεπτ./Sept.	5321	73,4	18,2	27,7
Οκτ./Oct.	3828	3,0	16,8	24,7
Νοέμ./Nov.	4119	-32,0	10,7	9,9
Δεκ./Dec.	3042	-14,9	8,9	8,9
2001 Ιαν./Jan.	5846	4,0	4,0	10,6
Φεβ./Feb.	4962	-9,8	-2,8	4,5
Μάρ./Mar.	4372	-16,3	-7,1	1,3
Απρ./Apr.	5116	20,2	-1,5	3,2
Μάιος/May	5012	-4,0	-2,0	0,7
Ιούν./Jun.	4520	-3,7	-2,2	0,1
Ιούλ./Jul.	5729	17,9	0,5	0,4
Αυγ./Aug.	5168	15,7	2,2	1,4
Σεπτ./Sept.	4660	-12,4	0,5	-3,7
Οκτ./Oct.	4128	7,8	1,1	-3,3

Πηγή: ΕΣΥΕ

Source: NSSG

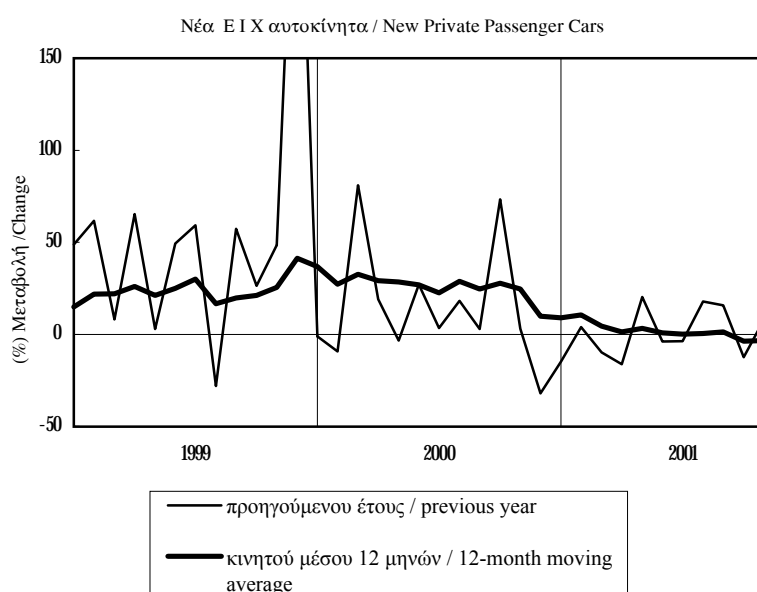

ΠΙΝΑΚΑΣ 8.2 / TABLE 8.2
ΝΟΜΟΣ ΘΕΣΣΑΛΟΝΙΚΗΣ / PREF. OF THESSALONIKI
Ε.Ι.Χ. ΑΥΤΟΚΙΝΗΤΑ ΠΟΥ ΚΥΚΛΟΦΟΡΗΣΑΝ ΓΙΑ ΠΡΩΤΗ ΦΟΡΑ
NEW PRIVATE PASSENGER CAR REGISTRATIONS

Περίοδος Period	Νέα αυτοκίνητα / New Private Passenger Cars			
	Αριθμός Number	(% Μεταβολή / Change)		
		Προηγούμενου έτους Previous Year	Σωρευτικής Περιόδου Cumulative period	Κινητού μέσου 12 μηνών 12-month moving average
1996	15599	14,2
1997	17000	9,0
1998	18083	6,4
1999	27435	51,7
2000	28084	2,4
2000 II	7307	6,1	5,0	22,8
III	7600	24,9	10,9	22,2
IV	5465	-22,4	2,4	2,4
2001 I	7046	-8,6	-8,6	-1,1
II	7359	0,7	-4,1	-2,4
III	7954	4,7	-1,1	-6,2
2000 Μάιος/May	2958	34,6	7,4	29,3
Ιούν./Jun.	2306	-6,5	5,0	22,8
Ιούλ./Jul.	2047	4,8	5,0	24,2
Αυγ./Aug.	2090	-17,2	2,0	16,4
Σεπτ./Sept.	3463	115,6	10,9	22,2
Οκτ./Oct.	1843	28,2	12,1	23,0
Νοέμ./Nov.	2094	-43,5	4,0	3,6
Δεκ./Dec.	1528	-19,6	2,4	2,4
2001 Ιαν./Jan.	2264	21,7	21,7	9,8
Φεβ./Feb.	2742	-6,4	4,5	4,7
Μάρ./Mar.	2040	-30,2	-8,6	-1,1
Απρ./Apr.	2752	34,7	0,4	2,1
Μάιος/May	2501	-15,4	-3,3	-2,3
Ιούν./Jun.	2106	-8,7	-4,1	-2,4
Ιούλ./Jul.	2829	38,2	1,0	0,0
Αυγ./Aug.	2480	18,7	2,9	3,0
Σεπτ./Sept.	2645	-23,6	-1,1	-6,2
Οκτ./Oct.	2085	13,1	-0,1	-6,7

Πηγή: ΕΣΥΕ

Source: NSSG

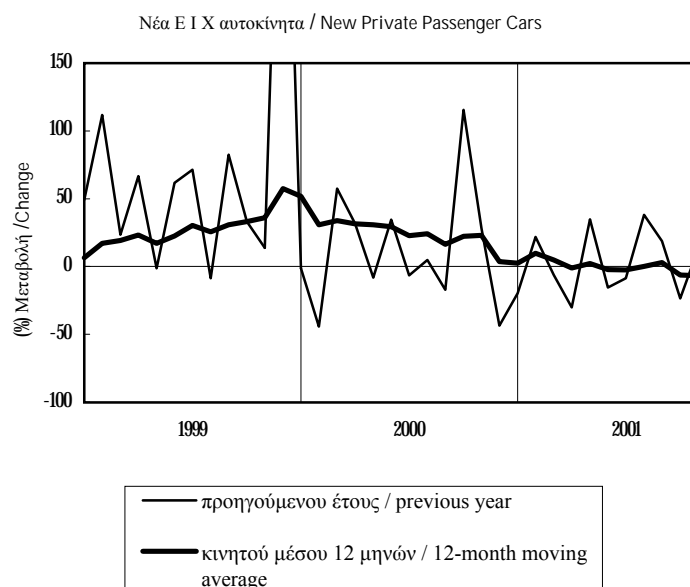

ΠΙΝΑΚΑΣ 9.1 / TABLE 9.1
ΜΑΚΕΔΟΝΙΑ / MACEDONIA
ΚΑΤΑΓΡΑΦΟΜΕΝΟΙ ΑΝΕΡΓΟΙ - ΠΟΣΟΣΤΟ ΑΝΕΡΓΙΑΣ
REGISTERED UNEMPLOYED - UNEMPLOYMENT RATE

Περίοδος Period	Καταγραφόμενοι άνεργοι Registered Unemployed		Καταγραφ. άνεργοι ως % εργατικού δυναμικού Registered Unemployment Rate
	Ατομα Persons	(%) Μεταβολή προηγούμε. έτους (%) Change over previous year	
1995	49635	-12,3	7,8
1996	45687	-8,0	7,6
1997	52100	14,0	8,9
1998	71884	38,0	12,1
1999	98725	37,3	-
1998 Ιαν./Jan.-...(*)	65832	22,6	11,3
1999 Ιαν./Jan.-...(*)	99500	51,1	-
2000 Ιαν./Jan.-...(*)	95661	-3,9	-
1999 I	97620	47,2	-
II	101379	55,2	-
III	108038	37,1	-
IV	87864	14,0	-
2000 I	96552	-1,1	-
II	94769	-6,5	-
1999 Ιαν./Jan.	91913	39,7	-
Φεβ./Feb.	98223	41,2	-
Μάρ./Mar.	102723	61,5	-
Απρ./Apr.	104926	67,5	-
Μάιος/May	103513	63,4	-
Ιούν./Jun.	95699	36,6	-
Ιούλ./Jul.	109681	44,1	-
Αυγ./Aug.	106981	34,8	-
Σεπτ./Sept.	107451	32,8	-
Οκτ./Oct.	83065	10,1	-
Νοέμ./Nov.	82316	9,0	-
Δεκ./Dec.	98210	22,3	-
2000 Ιαν./Jan.	103424	12,5	-
Φεβ./Feb.	99011	0,8	-
Μάρ./Mar.	87222	-15,1	-
Απρ./Apr.	88148	-16,0	-
Μάιος/May	87623	-15,4	-
Ιούν./Jun.	108537	13,4	-

Πηγή: ΟΑΕΔ

Source: MEO

(*) Διαθέσιμη περίοδος τρέχοντος έτους προς αντίστοιχη περίοδο προηγούμενου έτους (μέσα επίπεδα) / Available current year period over corresponding previous year period (average levels)

Καταγραφόμενοι άνεργοι / Registered Unemployed

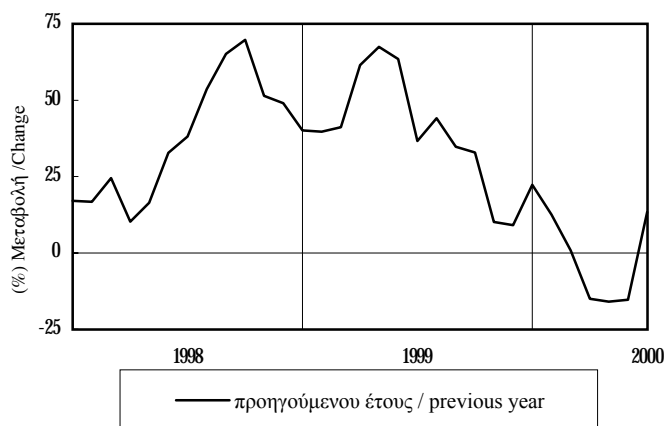

ΠΙΝΑΚΑΣ 9.2 / TABLE 9.2
ΘΡΑΚΗ / THRACE
ΚΑΤΑΓΡΑΦΟΜΕΝΟΙ ΑΝΕΡΓΟΙ - ΠΟΣΟΣΤΟ ΑΝΕΡΓΙΑΣ
REGISTERED UNEMPLOYED - UNEMPLOYMENT RATE

Περίοδος Period	Καταγραφόμενοι άνεργοι Registered Unemployed		Καταγραφ. άνεργοι ως % εργατικού δυναμικού Registered Unemployment Rate
	Ατομα Persons	(%) Μεταβολή προηγούμε. έτους (%) Change over previous year	
1995	5933	7,6	8,4
1996	6392	7,7	10,5
1997	7882	23,3	15,4
1998	9004	14,2	16,5
1999	9160	1,7	-
1998 Ιαν./Jan.-...(*)	9411	12,7	19,1
1999 Ιαν./Jan.-...(*)	9848	4,6	-
2000 Ιαν./Jan.-...(*)	9201	-6,6	-
1999 I	10455	4,8	-
1999 II	9240	4,4	-
1999 III	8407	-6,2	-
1999 IV	8537	3,8	-
2000 I	9508	-9,1	-
2000 II	8894	-3,7	-
1999 Ιαν./Jan.	9900	1,0	-
1999 Φεβ./Feb.	10920	7,2	-
1999 Μάρ./Mar.	10545	6,2	-
1999 Απρ./Apr.	10104	9,1	-
1999 Μάιος/May	8821	5,4	-
1999 Ιούν./Jun.	8796	-1,3	-
1999 Ιούλ./Jul.	8782	-4,3	-
1999 Αυγ./Aug.	8590	-7,2	-
1999 Σεπτ./Sept.	7850	-7,3	-
1999 Οκτ./Oct.	8516	15,3	-
1999 Νοέμ./Nov.	8614	4,7	-
1999 Δεκ./Dec.	8480	-6,5	-
2000 Ιαν./Jan.	9353	-5,5	-
2000 Φεβ./Feb.	9685	-11,3	-
2000 Μάρ./Mar.	9485	-10,1	-
2000 Απρ./Apr.	9802	-3,0	-
2000 Μάιος/May	8659	-1,8	-
2000 Ιούν./Jun.	8221	-6,5	-

Πηγή: ΟΑΕΔ

Source: MEO

(*) Διαθέσιμη περίοδος τρέχοντος έτους προς αντίστοιχη περίοδο προηγούμενου έτους (μέσα επίπεδα) / Available current year period over corresponding previous year period (average levels)



ΠΙΝΑΚΑΣ 10.1 / TABLE 10.1
ΑΝΑΤΟΛΙΚΗ ΜΑΚΕΔΟΝΙΑ - ΘΡΑΚΗ / EASTERN MACEDONIA - THRACE
ΜΕΣΕΣ ΑΠΟΔΟΧΕΣ ΣΤΟ ΔΕΥΤΕΡΟΓΕΝΗ ΤΟΜΕΑ (1)
AVERAGE LABOR EARNINGS IN THE SECONDARY SECTOR (1)

Περίοδος Period	Μέσες μηνιαίες αποδοχές υπαλλήλων Average monthly earnings of white-collar workers		Μέσες ωριαίες αποδοχές εργατών Average hourly earnings of blue-collar workers	
	Δρχ. Drs.	(%) Μεταβολή προηγούμε. έτους (%) Change over previous year	Δρχ. Drs.	(%) Μεταβολή προηγούμε. έτους (%) Change over previous year
1994	294421	14,4	968,5	12,9
1995	339285	15,2	1088,4	12,4
1996	375051	10,5	1162,0	6,8
1997	411128	9,6	1271,3	9,4
1998	437312	6,4	1324,3	4,2
1996 I-... (2)	375051	10,5	1162,0	6,8
1997 I-... (2)	411128	9,6	1271,3	9,4
1998 I-... (2)	437312	6,4	1324,3	4,2
1994 III	309868	15,3	999,1	12,9
IV	317064	13,4	1023,6	14,0
1995 I	319998	21,6	1035,7	15,3
II	327884	14,0	1068,9	12,2
III	350201	13,0	1122,0	12,3
IV	359055	13,2	1127,0	10,1
1996 I	356070	11,3	1120,6	8,2
II	368672	12,4	1166,1	9,1
III	380403	8,6	1174,5	4,7
IV	395060	10,0	1186,9	5,3
1997 I	393054	10,4	1208,0	7,8
II	404537	9,7	1267,3	8,7
III	419803	10,4	1308,6	11,4
IV	427118	8,1	1301,2	9,6
1998 I	421587	7,3	1302,6	7,8
II	433099	7,1	1332,0	5,1
III	445550	6,1	1328,8	1,5
IV	449013	5,1	1333,6	2,5

Πηγή : ΕΣΥΕ

Source : NSSG

- (1) Καλύπτονται ορυχεία, μεταλλεία, λατομεία, αλυκές, βιομηχανία-βιοτεχνία, ηλεκτρισμός και ύδρευση
 Covers mines, quarries, salterns, manufacturing, electricity and water supply
- (2) Διαθέσιμη περίοδος τρέχοντος έτους προς αντίστοιχη περίοδο προηγούμενου έτους (μέσα επίπεδα)
 Available current year period over corresponding previous year period (average levels)

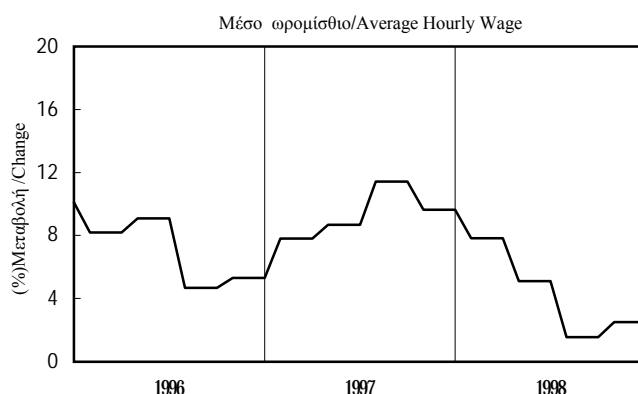
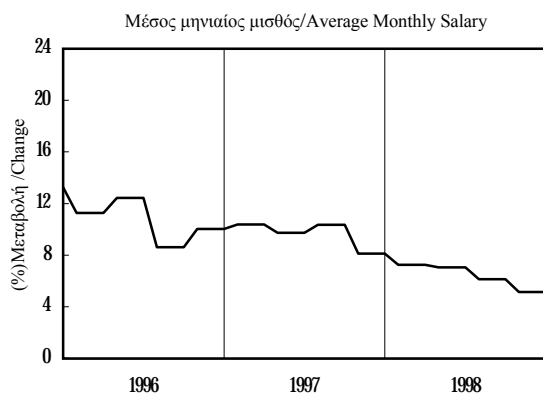

— προηγούμενου έτους / previous year

ΠΙΝΑΚΑΣ 10.2 / TABLE 10.2
ΚΕΝΤΡΙΚΗ ΜΑΚΕΔΟΝΙΑ / CENTRAL MACEDONIA
ΜΕΣΕΣ ΑΠΟΔΟΧΕΣ ΣΤΟ ΔΕΥΤΕΡΟΓΕΝΗ ΤΟΜΕΑ (1)
AVERAGE LABOR EARNINGS IN THE SECONDARY SECTOR (1)

Περίοδος Period	Μέσες μηνιαίες αποδοχές υπαλλήλων Average monthly earnings of white-collar workers		Μέσες ωριαίες αποδοχές εργατών Average hourly earnings of blue-collar workers	
	Δρχ. Drs.	(%) Μεταβολή προηγούμε. έτους (%) Change over previous year	Δρχ. Drs.	(%) Μεταβολή προηγούμε. έτους (%) Change over previous year
1994	283907	13,7	1034,2	13,0
1995	319596	12,6	1166,2	12,8
1996	350206	9,6	1265,2	8,5
1997	378868	8,2	1379,1	9,0
1998	401908	6,1	1438,3	4,3
1996 I-... (2)	350206	9,6	1265,2	8,5
1997 I-... (2)	378868	8,2	1379,1	9,0
1998 I-... (2)	401908	6,1	1438,3	4,3
1994 III	295434	15,9	1044,0	13,8
IV	302055	12,6	1091,2	13,4
1995 I	302630	16,1	1124,0	13,7
II	311625	12,3	1156,4	14,1
III	329358	11,5	1178,6	12,9
IV	334772	10,8	1205,6	10,5
1996 I	336562	11,2	1228,7	9,3
II	344982	10,7	1248,7	8,0
III	353484	7,3	1276,2	8,3
IV	365794	9,3	1307,2	8,4
1997 I	362553	7,7	1348,1	9,7
II	375857	8,9	1375,8	10,2
III	383350	8,4	1387,4	8,7
IV	393711	7,6	1404,9	7,5
1998 I	393336	8,5	1422,6	5,5
II	396320	5,4	1441,4	4,8
III	408590	6,6	1432,3	3,2
IV	409387	4,0	1456,9	3,7

Πηγή : ΕΣΥΕ

Source : NSSG

- (1) Καλύπτονται ορυχεία, μεταλλεία, λατομεία, αλυκές, βιομηχανία-βιοτεχνία, ηλεκτρισμός και ύδρευση
 Covers mines, quarries, salterns, manufacturing, electricity and water supply
- (2) Διαθέσιμη περίοδος τρέχοντος έτους προς αντίστοιχη περίοδο προηγούμενου έτους (μέσα επίπεδα)
 Available current year period over corresponding previous year period (average levels)

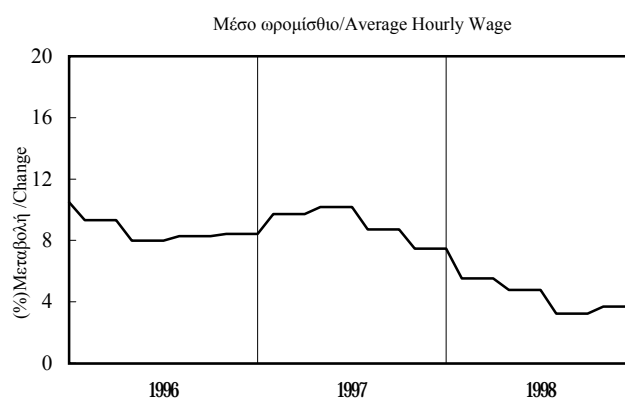
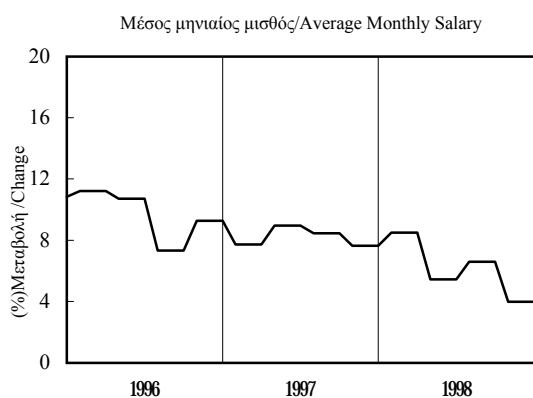

— προηγούμενου έτους / previous year

ΠΙΝΑΚΑΣ 10.3 / TABLE 10.3
ΔΥΤΙΚΗ ΜΑΚΕΔΟΝΙΑ / WESTERN MACEDONIA
ΜΕΣΕΣ ΑΠΟΔΟΧΕΣ ΣΤΟ ΔΕΥΤΕΡΟΓΕΝΗ ΤΟΜΕΑ (1)
AVERAGE LABOR EARNINGS IN THE SECONDARY SECTOR (1)

Περίοδος Period	Μέσες μηνιαίες αποδοχές υπαλλήλων Average monthly earnings of white-collar workers		Μέσες ωριαίες αποδοχές εργατών Average hourly earnings of blue-collar workers	
	Δρχ. Drs.	(%) Μεταβολή προηγούμε. έτους (%) Change over previous year	Δρχ. Drs.	(%) Μεταβολή προηγούμε. έτους (%) Change over previous year
1994	313161	13,7	1713,9	13,3
1995	360149	15,0	2035,1	18,7
1996	397886	10,5	2212,3	8,7
1997	438134	10,1	2509,0	13,4
1998	466726	6,5	2616,6	4,3
1996 I-... (2)	397886	10,5	2212,3	8,7
1997 I-... (2)	438134	10,1	2509,0	13,4
1998 I-... (2)	466726	6,5	2616,6	4,3
1994 III	324763	18,4	1707,2	16,0
IV	336595	10,1	1857,1	15,4
1995 I	337159	12,3	1940,8	16,9
II	352504	21,1	2066,5	26,7
III	377490	16,2	2040,2	19,5
IV	373442	10,9	2093,0	12,7
1996 I	376128	11,6	2148,5	10,7
II	399712	13,4	2296,1	11,1
III	398484	5,6	2161,3	5,9
IV	417219	11,7	2243,2	7,2
1997 I	425639	13,2	2429,6	13,1
II	428802	7,3	2548,2	11,0
III	446505	12,1	2490,2	15,2
IV	451589	8,2	2567,8	14,5
1998 I	451587	6,1	2629,2	8,2
II	456444	6,4	2566,5	0,7
III	476007	6,6	2592,5	4,1
IV	482864	6,9	2678,3	4,3

Πηγή : ΕΣΥΕ

Source : NSSG

- (1) Καλύπτονται ορυχεία, μεταλλεία, λατομεία, αλυκές, βιομηχανία-βιοτεχνία, ηλεκτρισμός και ύδρευση
 Covers mines, quarries, salterns, manufacturing, electricity and water supply
- (2) Διαθέσιμη περίοδος τρέχοντος έτους προς αντίστοιχη περίοδο προηγούμενου έτους (μέσα επίπεδα)
 Available current year period over corresponding previous year period (average levels)

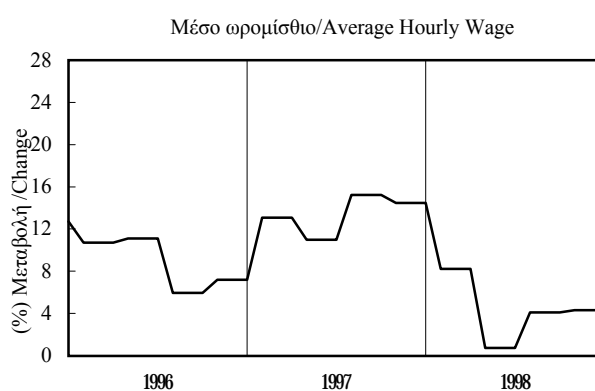
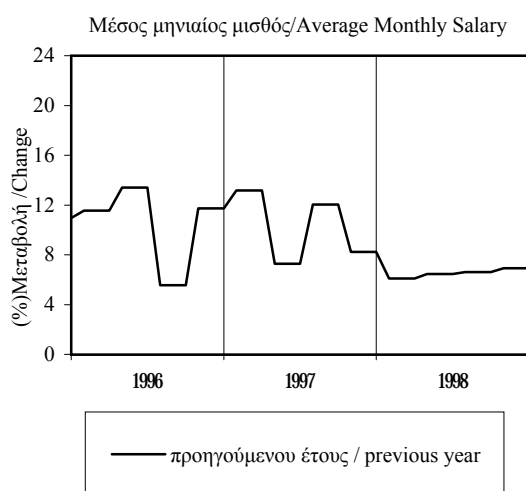

ΠΙΝΑΚΑΣ 11.1 / TABLE 11.1
ΜΑΚΕΔΟΝΙΑ - ΘΡΑΚΗ / MACEDONIA - THRACE
ΑΚΑΛΥΠΤΕΣ ΕΠΙΤΑΓΕΣ - ΔΙΑΜΑΡΤΥΡΗΜΕΝΕΣ ΣΥΝΑΛΛΑΓΜΑΤΙΚΕΣ
BOUNCED CHEQUES - OVERDUE BILLS OF EXCHANGE

Περίοδος Period	Ακάλυπτες επιταγές / Bounced Cheques				Διαμαρτυρημ. συναλλ/κές(*) / Overdue Bills(*)			
	εκατ. δρχ./ εκατ.ευρώ mil. drs./ mil. euros (1)	(%) Μεταβολή / Change			εκατ. δρχ./ εκατ.ευρώ mil. drs./ mil. euros (1)	(%) Μεταβολή / Change		
		Προηγούμενου έτους Previous year	Σωρευτικής περιόδου Cumulative period	Κινητού μέσου 12 μηνών 12-month moving average		Προηγούμενου έτους Previous year	Σωρευτικής περιόδου Cumulative period	Κινητού μέσου 12 μηνών 12-month moving average
1996	51189,0	37,2	23166,3	-2,1
1997	62070,9	21,3	24289,4	4,8
1998	64612,5	4,1	25017,2	3,0
1999	71290,6	10,3	23306,5	-6,8
2000	50511,0	-29,1	20289,4	-12,9
2000 II	11680,2	-27,5	-5,2	3,4	5143,6	-12,1	-2,6	-6,8
III	9170,0	-59,8	-28,0	-22,5	4588,2	-23,7	-9,4	-10,5
IV	11084,9	-33,0	-29,1	-29,1	3532,4	-26,5	-12,9	-12,9
2001 I	53,8	-1,4	-1,4	-32,2	15,3	-26,0	-26,0	-22,1
II	27,7	-19,3	-8,3	-31,1	11,5	-23,9	-25,1	-25,0
III	21,1	-21,5	-11,4	-17,7	10,2	-24,5	-25,0	-25,3
2000 Μάιος/May	4423,8	-5,6	2,6	9,6	1436,6	-36,2	-3,1	-7,5
Ιούν./Jun.	3317,4	-41,2	-5,2	3,4	1917,7	0,3	-2,6	-6,8
Ιούλ./Jul.	2863,7	-73,3	-22,3	-14,3	1605,9	-7,2	-3,1	-4,4
Αυγ./Aug.	3073,5	-45,5	-25,0	-18,0	1635,5	-23,1	-5,7	-6,3
Σεπτ./Sept.	3232,8	-50,1	-28,0	-22,5	1346,8	-37,5	-9,4	-10,5
Οκτ./Oct.	3371,8	-46,8	-29,9	-27,2	960,3	-20,1	-10,1	-9,6
Νοέμ./Nov.	4192,6	-18,1	-29,0	-27,1	1356,5	-27,2	-11,6	-10,8
Δεκ./Dec.	3520,5	-30,8	-29,1	-29,1	1215,7	-30,1	-12,9	-12,9
2001 Ιαν./Jan.	14,33	-36,2	-36,2	-35,4	5,44	-28,7	-28,7	-16,6
Φεβ./Feb.	29,11	46,7	2,6	-33,0	5,99	-1,6	-16,7	-17,2
Μάρ./Mar.	10,32	-15,4	-1,4	-32,2	3,82	-44,6	-26,0	-22,1
Απρ./Apr.	8,46	-26,8	-5,8	-31,9	3,54	-32,6	-27,4	-24,9
Μάιος/May	9,88	-23,9	-8,8	-33,1	4,14	-1,9	-23,8	-22,3
Ιούν./Jun.	9,34	-4,0	-8,3	-31,1	3,81	-32,3	-25,1	-25,0
Ιούλ./Jul.	9,38	11,6	-6,6	-21,8	3,80	-19,4	-24,5	-26,0
Αυγ./Aug.	5,16	-42,8	-9,6	-20,6	3,53	-26,4	-24,7	-26,3
Σεπτ./Sept.	6,58	-30,6	-11,4	-17,7	2,84	-28,2	-25,0	-25,3
Οκτ./Oct.	8,28	-16,3	-11,7	-14,2	3,48	23,6	-22,3	-23,4

Πηγή: Τειρεσίας ΑΕ

(*) Πρώτα διαθέσιμα στοιχεία Ιούνιος 1993

Οι αναπροσαρμογές ιστορικών στοιχείων γίνονται από την Τειρεσίας ΑΕ

(1) Μέχρι το τέλος 2000: εκατ. δρχ., από το 2001: εκατ. ευρώ

Source: Teiressias SA

(*) First available data June 1993

Historical data readjustments are made by Teiressias SA

(1) Up to the end of 2000: mil. drs., from 2001 onwards: mil. euros

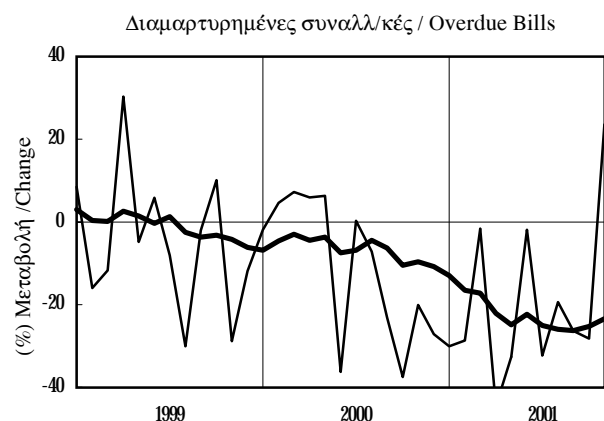
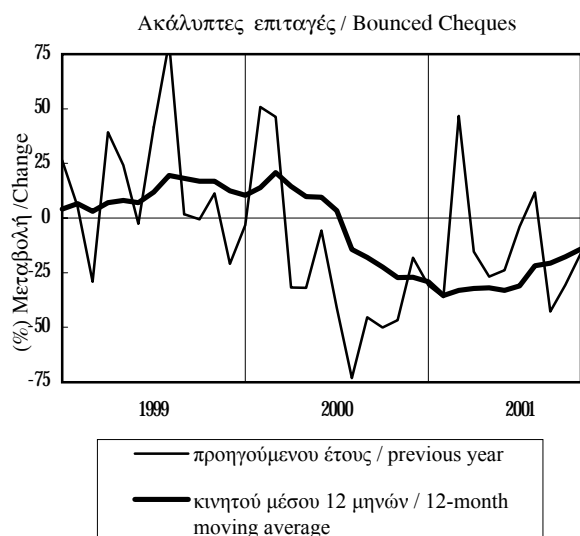

ΠΙΝΑΚΑΣ 11.2 / TABLE 11.2
ΑΝΑΤΟΛΙΚΗ ΜΑΚΕΔΟΝΙΑ - ΘΡΑΚΗ / EASTERN MACEDONIA - THRACE
ΑΚΑΛΥΠΤΕΣ ΕΠΙΤΑΓΕΣ - ΔΙΑΜΑΡΤΥΡΗΜΕΝΕΣ ΣΥΝΑΛΛΑΓΜΑΤΙΚΕΣ
BOUNCED CHEQUES - OVERDUE BILLS OF EXCHANGE

Περίοδος Period	Ακάλυπτες επιταγές / Bounced Cheques				Διαμαρτυρημ. συναλλ/κές(*) / Overdue Bills(*)			
	εκατ. δρχ./ εκατ.ευρώ mil. drs./ mil. euros (1)	(%) Μεταβολή / Change			εκατ. δρχ./ εκατ.ευρώ mil. drs./ mil. euros (1)	(%) Μεταβολή / Change		
		Προηγούμενου έτους Previous year	Σωρευτικής περιόδου Cumulative period	Κινητού μέσου 12 μηνών 12-month moving average		Προηγούμενου έτους Previous year	Σωρευτικής περιόδου Cumulative period	Κινητού μέσου 12 μηνών 12-month moving average
1996	7457,8	90,0	3677,4	3,0
1997	8025,5	7,6	4668,3	26,9
1998	12543,9	56,3	4818,4	3,2
1999	12453,2	-0,7	3726,0	-22,7
2000	6892,7	-44,7	3564,9	-4,3
2000 II	1536,8	-51,6	-49,4	-36,1	816,6	1,0	13,6	-5,1
III	2058,0	-35,5	-44,8	-37,9	832,4	-20,3	1,3	-3,8
IV	1514,8	-44,0	-44,7	-44,7	647,2	-23,5	-4,3	-4,3
2001 I	25,3	382,8	382,8	26,4	3,6	-3,6	-3,6	-11,3
II	4,9	9,4	209,9	50,4	2,1	-10,5	-6,3	-13,7
III	3,2	-47,6	111,4	59,3	2,0	-17,4	-9,5	-12,6
2000 Μάιος/May	556,8	-31,6	-46,3	-28,8	246,2	-21,2	17,1	-5,8
Ιούν./Jun.	425,6	-63,5	-49,4	-36,1	277,0	-4,7	13,6	-5,1
Ιούλ./Jul.	695,2	-37,7	-47,7	-40,5	268,8	-16,0	9,2	-2,1
Αυγ./Aug.	772,8	-10,3	-43,9	-38,0	293,1	-18,7	5,2	-1,9
Σεπτ./Sept.	589,9	-51,3	-44,8	-37,9	270,5	-25,7	1,3	-3,8
Οκτ./Oct.	647,6	-36,6	-44,0	-41,4	152,1	-26,5	-0,5	-1,6
Νοέμ./Nov.	573,0	-37,3	-43,5	-40,7	265,8	-23,3	-2,8	-3,5
Δεκ./Dec.	294,3	-61,9	-44,7	-44,7	229,4	-21,7	-4,3	-4,3
2001 Ιαν./Jan.	2,19	9,8	9,8	-41,6	1,44	5,9	5,9	-5,3
Φεβ./Feb.	20,89	908,4	467,2	14,1	1,13	3,2	4,7	-6,1
Μάρ./Mar.	2,18	87,5	382,8	26,4	1,02	-19,8	-3,6	-11,3
Απρ./Apr.	1,16	-28,7	285,2	32,8	0,74	-14,2	-5,6	-14,3
Μάιος/May	2,29	40,3	238,1	38,5	0,83	14,9	-2,8	-11,9
Ιούν./Jun.	1,48	18,4	209,9	50,4	0,58	-29,0	-6,3	-13,7
Ιούλ./Jul.	1,34	-34,2	167,7	54,9	0,82	4,6	-5,1	-12,2
Αυγ./Aug.	1,01	-55,6	131,6	51,5	0,66	-22,8	-7,0	-12,4
Σεπτ./Sept.	0,82	-52,8	111,4	59,3	0,53	-33,3	-9,5	-12,6
Οκτ./Oct.	0,93	-51,1	93,9	62,8	0,82	83,5	-4,9	-7,9

Πηγή: Τειρεσίας ΑΕ

Source: Teiresias SA

(*) Πρώτα διαθέσιμα στοιχεία Ιούνιος 1993

(*) First available data June 1993

Οι αναπροσαρμογές ιστορικών στοιχείων γίνονται από την Τειρεσίας ΑΕ

Historical data readjustments are made by Teiresias SA

(1) Μέχρι το τέλος 2000: εκατ. δρχ., από το 2001: εκατ. ευρώ

(1) Up to the end of 2000: mil. drs., from 2001 onwards: mil. euros

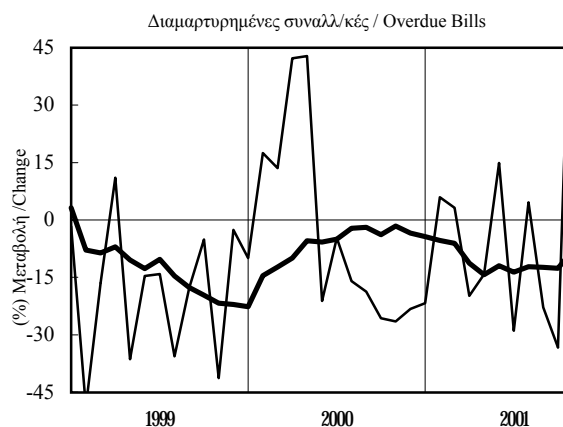
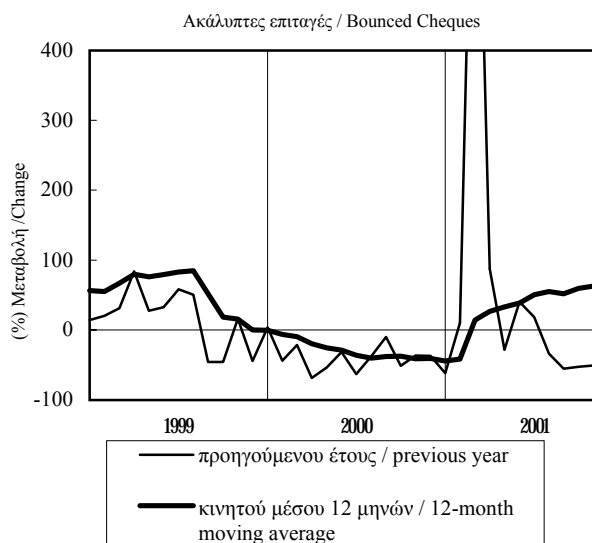

ΠΙΝΑΚΑΣ 11.3 / TABLE 11.3
ΚΕΝΤΡΙΚΗ ΜΑΚΕΔΟΝΙΑ / CENTRAL MACEDONIA
ΑΚΑΛΥΠΤΕΣ ΕΠΙΤΑΓΕΣ - ΔΙΑΜΑΡΤΥΡΗΜΕΝΕΣ ΣΥΝΑΛΛΑΓΜΑΤΙΚΕΣ
BOUNCED CHEQUES - OVERDUE BILLS OF EXCHANGE

Περίοδος Period	Ακάλυπτες επιταγές / Bounced Cheques				Διαμαρτυρημ. συναλλ/κές(*) / Overdue Bills(*)			
	εκατ. δρχ./ εκατ.ευρώ mil. drs./ mil. euros (1)	(% Μεταβολή / Change			εκατ. δρχ./ εκατ.ευρώ mil. drs./ mil. euros (1)	(% Μεταβολή / Change		
		Προηγούμενου έτους Previous year	Σωρευτικής περιόδου Cumulative period	Κινητού μέσου 12 μηνών 12-month moving average		Προηγούμενου έτους Previous year	Σωρευτικής περιόδου Cumulative period	Κινητού μέσου 12 μηνών 12-month moving average
1996	41260,9	32,2	17940,0	-4,4
1997	50619,7	22,7	17716,5	-1,2
1998	45140,0	-10,8	17377,8	-1,9
1999	54507,8	20,8	16757,8	-3,6
2000	39665,7	-27,2	14001,9	-16,4
2000 II	9100,9	-21,4	9,4	25,0	3566,3	-19,4	-9,4	-8,9
III	6001,9	-68,3	-25,9	-17,2	3255,6	-22,1	-13,4	-12,9
IV	8826,2	-31,4	-27,2	-27,2	2413,8	-28,7	-16,4	-16,4
2001 I	26,5	-42,6	-42,6	-44,3	9,6	-31,1	-31,1	-25,3
II	20,7	-22,4	-35,2	-45,4	8,0	-23,8	-28,0	-26,6
III	16,3	-7,2	-29,8	-30,3	6,6	-30,6	-28,7	-28,7
2000 Μάιος/May	3499,6	5,3	19,8	32,2	952,0	-43,5	-10,0	-8,9
Ιούν./Jun.	2600,1	-37,3	9,4	25,0	1385,0	-5,9	-9,4	-8,9
Ιούλ./Jul.	1891,1	-79,9	-16,7	-2,4	1137,7	-6,9	-9,1	-7,0
Αυγ./Aug.	2036,5	-55,7	-21,6	-9,4	1150,3	-22,8	-10,8	-9,2
Σεπτ./Sept.	2074,3	-57,9	-25,9	-17,2	967,7	-34,1	-13,4	-12,9
Οκτ./Oct.	2366,2	-53,1	-28,9	-24,6	679,8	-22,5	-13,9	-12,8
Νοέμ./Nov.	3445,7	-11,6	-27,5	-25,4	909,8	-27,6	-15,0	-14,0
Δεκ./Dec.	3014,3	-23,2	-27,2	-27,2	824,2	-34,0	-16,4	-16,4
2001 Ιαν./Jan.	11,33	-40,9	-40,9	-35,8	3,35	-33,8	-33,8	-19,8
Φεβ./Feb.	7,49	-55,4	-47,7	-43,6	3,96	-3,8	-20,3	-20,4
Μάρ./Mar.	7,69	-24,8	-42,6	-44,3	2,32	-51,8	-31,1	-25,3
Απρ./Apr.	6,43	-26,9	-40,1	-44,6	2,34	-35,0	-31,9	-27,7
Μάιος/May	7,15	-30,4	-38,6	-46,6	2,87	2,6	-27,2	-24,2
Ιούν./Jun.	7,14	-6,5	-35,2	-45,4	2,77	-32,0	-28,0	-26,6
Ιούλ./Jul.	7,53	35,6	-30,2	-35,7	2,54	-24,0	-27,5	-27,9
Αυγ./Aug.	3,53	-41,0	-31,0	-33,9	2,36	-30,1	-27,8	-28,6
Σεπτ./Sept.	5,29	-13,2	-29,8	-30,3	1,73	-39,1	-28,7	-28,7
Οκτ./Oct.	6,81	-1,9	-27,8	-25,8	2,15	7,6	-26,7	-27,4

Πηγή: Τειρεσίας ΑΕ

Source: Teiressias SA

(*) Πρώτα διαθέσιμα στοιχεία Ιούνιος 1993

(*) First available data June 1993

Οι αναπροσαρμογές ιστορικών στοιχείων γίνονται από την Τειρεσίας ΑΕ

Historical data readjustments are made by Teiressias SA

(1) Μέχρι το τέλος 2000: εκατ. δρχ., από το 2001: εκατ. ευρώ

(1) Up to the end of 2000: mil. drs., from 2001 onwards: mil. euros

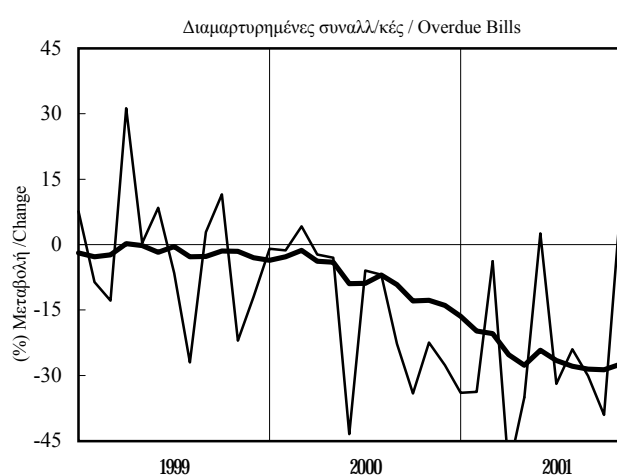
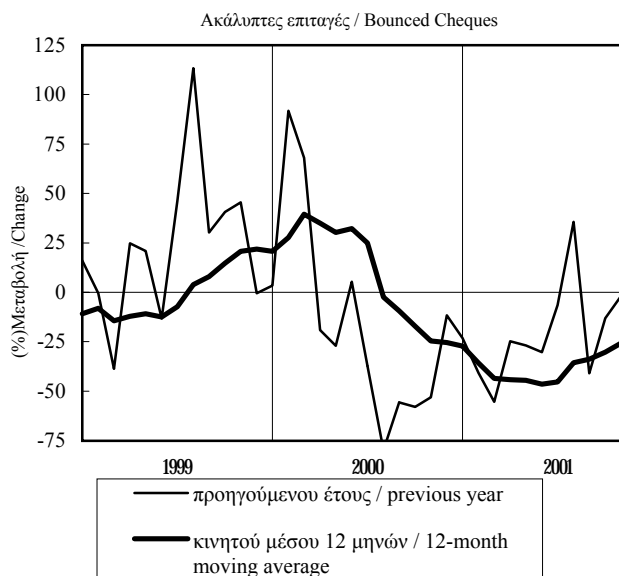

ΠΙΝΑΚΑΣ 11.4 / TABLE 11.4
ΔΥΤΙΚΗ ΜΑΚΕΔΟΝΙΑ / WESTERN MACEDONIA
ΑΚΑΛΥΠΤΕΣ ΕΠΙΤΑΓΕΣ - ΔΙΑΜΑΡΤΥΡΗΜΕΝΕΣ ΣΥΝΑΛΛΑΓΜΑΤΙΚΕΣ
BOUNCED CHEQUES - OVERDUE BILLS OF EXCHANGE

Περίοδος Period	Ακάλυπτες επιταγές / Bounced Cheques				Διαμαρτυρημ. συναλλ/κές(*) / Overdue Bills(*)			
	εκατ. δρχ./ εκατ.ευρώ mil. drs./ mil. euros (1)	(%) Μεταβολή / Change			εκατ. δρχ./ εκατ.ευρώ mil. drs./ mil. euros (1)	(%) Μεταβολή / Change		
		Προηγούμενου έτους Previous year	Σωρευτικής περιόδου Cumulative period	Κινητού μέσου 12 μηνών 12-month moving average		Προηγούμενου έτους Previous year	Σωρευτικής περιόδου Cumulative period	Κινητού μέσου 12 μηνών 12-month moving average
1996	2470,3	13,2	1548,9	17,0
1997	3425,7	38,7	1904,6	23,0
1998	6928,6	102,3	2821,0	48,1
1999	4329,5	-37,5	2822,7	0,1
2000	3952,6	-8,7	2722,7	-3,5
2000 II	1042,5	-23,5	-20,9	-50,3	760,7	23,2	20,0	2,7
III	1110,1	54,9	-4,8	-34,2	500,2	-36,7	0,1	-5,1
IV	744,0	-22,5	-8,7	-8,7	471,4	-17,8	-3,5	-3,5
2001 I	2,0	-35,8	-35,8	-12,7	2,0	-30,0	-30,0	-18,4
II	2,0	-33,9	-34,9	-14,7	1,4	-39,1	-34,0	-31,7
III	1,6	-50,4	-40,2	-36,2	1,5	3,8	-25,6	-24,0
2000 Μάιος/May	367,4	-33,2	-22,1	-50,2	238,4	-7,4	14,3	-1,4
Ιούν./Jun.	291,7	-12,7	-20,9	-50,3	255,7	70,1	20,0	2,7
Ιούλ./Jul.	277,3	41,1	-16,6	-44,9	199,5	5,5	18,3	7,1
Αυγ./Aug.	264,2	49,3	-12,8	-41,7	192,1	-31,0	11,2	4,5
Σεπτ./Sept.	568,6	65,8	-4,8	-34,2	108,6	-66,3	0,1	-5,1
Οκτ./Oct.	358,1	37,2	-1,8	-18,9	128,4	9,3	0,5	-1,6
Νοέμ./Nov.	173,9	-43,6	-5,0	-11,2	180,9	-30,1	-2,5	-1,9
Δεκ./Dec.	212,0	-45,7	-8,7	-8,7	162,1	-17,7	-3,5	-3,5
2001 Ιαν./Jan.	0,81	-38,3	-38,3	-12,7	0,65	-46,5	-46,5	-12,5
Φεβ./Feb.	0,73	-25,6	-32,8	-15,0	0,91	2,5	-26,0	-13,4
Μάρ./Mar.	0,44	-44,6	-35,8	-12,7	0,47	-40,7	-30,0	-18,4
Απρ./Apr.	0,86	-23,4	-32,5	-12,9	0,46	-41,7	-32,5	-23,6
Μάιος/May	0,43	-59,9	-38,1	-14,5	0,44	-37,2	-33,3	-26,0
Ιούν./Jun.	0,73	-15,0	-34,9	-14,7	0,46	-38,1	-34,0	-31,7
Ιούλ./Jul.	0,52	-36,7	-35,1	-19,1	0,44	-25,5	-33,1	-33,5
Αυγ./Aug.	0,62	-19,7	-33,6	-22,2	0,51	-9,5	-31,0	-32,2
Σεπτ./Sept.	0,48	-71,3	-40,2	-36,2	0,58	80,9	-25,6	-24,0
Οκτ./Oct.	0,54	-48,6	-41,1	-41,7	0,52	36,8	-22,2	-22,6

Πηγή: Τειρεσίας ΑΕ

(*) Πρώτα διαθέσιμα στοιχεία Ιούνιος 1993

Οι αναπροσαρμογές ιστορικών στοιχείων γίνονται από την Τειρεσίας ΑΕ

(1) Μέχρι το τέλος 2000: εκατ. δρχ., από το 2001: εκατ. ευρώ

Source: Teiressias SA

(*) First available data June 1993

Historical data readjustments are made by Teiressias SA

(1) Up to the end of 2000: mil. drs., from 2001 onwards: mil. euros

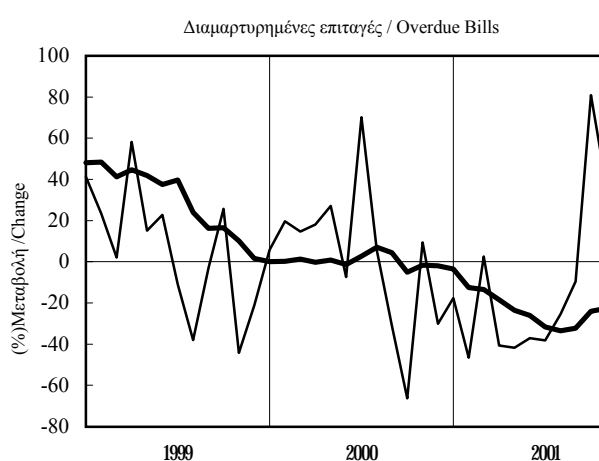
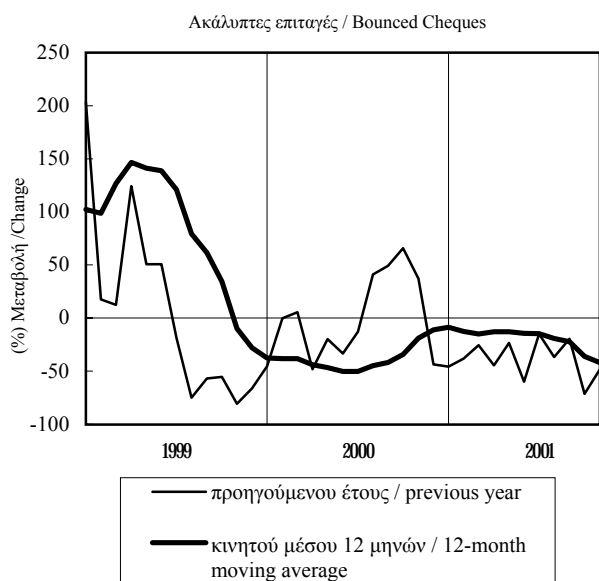

ΠΙΝΑΚΑΣ 12.1 / TABLE 12.1
ΜΑΚΕΔΟΝΙΑ - ΘΡΑΚΗ / MACEDONIA - THRACE
ΔΕΙΚΤΗΣ ΕΠΙΧΕΙΡΗΜΑΤΙΚΩΝ ΠΡΟΣΔΟΚΙΩΝ ΣΤΗ ΜΕΤΑΠΟΙΗΣΗ
INDEX OF BUSINESS EXPECTATIONS IN MANUFACTURING

Περίοδος Period	Επιχειρηματικές Προσδοκίες / Business Expectations			
	Δείκτης Index 1990=100	(%) Μεταβολή / Change		
		Προηγούμενου έτους Previous year	Σωρευτικής περιόδου Cumulative period	Κινητού μέσου 12 μηνών 12-month moving average
1996	95,5	-2,4
1997	98,5	3,1
1998	97,9	-0,6
1999	100,9	3,0
2000	106,9	5,9
2000 II	109,0	7,7	3,8	2,7
2000 III	113,9	16,0	7,8	7,0
2000 IV	103,8	0,5	5,9	5,9
2001 I	104,9	4,1	4,1	7,0
2001 II	105,5	-3,2	0,3	4,1
2001 III	105,5	-7,4	-2,4	-1,7
2000 Μάιος/May	108,1	5,1	1,1	1,2
2000 Ιούν./Jun.	111,0	19,1	3,8	2,7
2000 Ιούλ./Jul.	111,0	17,6	5,7	4,3
2000 Αυγ./Aug.	113,9	16,0	6,9	5,7
2000 Σεπτ./Sept.	116,8	14,6	7,8	7,0
2000 Οκτ./Oct.	105,2	-3,8	6,6	5,6
2000 Νοέμ./Nov.	104,5	2,9	6,2	5,7
2000 Δεκ./Dec.	101,6	2,9	5,9	5,9
2001 Ιαν./Jan.	100,7	7,2	7,2	6,9
2001 Φεβ./Feb.	109,1	10,2	8,8	8,0
2001 Μάρ./Mar.	104,9	-4,1	4,1	7,0
2001 Απρ./Apr.	106,1	-1,6	2,6	6,8
2001 Μάιος/May	107,8	-0,3	2,0	6,3
2001 Ιούν./Jun.	102,6	-7,6	0,3	4,1
2001 Ιούλ./Jul.	104,2	-6,1	-0,6	2,2
2001 Αυγ./Aug.	105,5	-7,4	-1,5	0,3
2001 Σεπτ./Sept.	106,8	-8,6	-2,4	-1,7
2001 Οκτ./Oct.	104,5	-0,7	-2,2	-1,4

Πηγή: IOBE

Source: FEIR

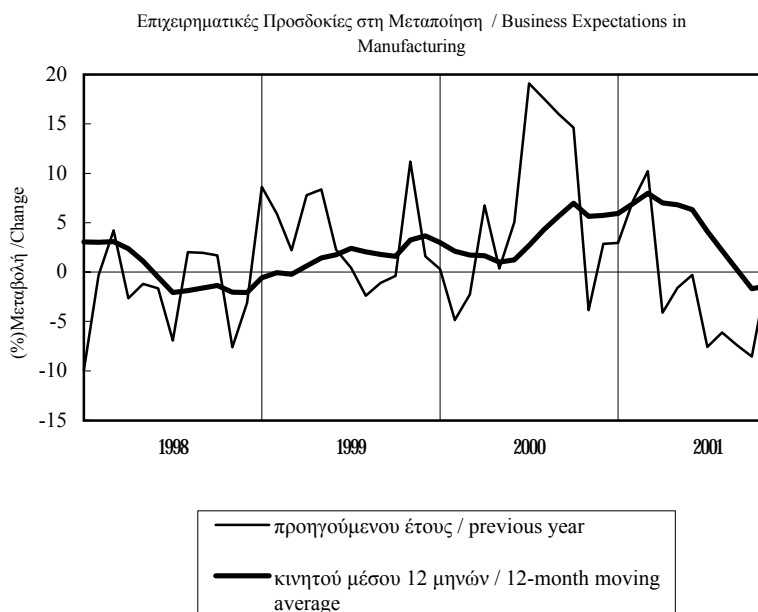

ΠΙΝΑΚΑΣ 12.2 / TABLE 12.2
ΜΑΚΕΔΟΝΙΑ - ΘΡΑΚΗ / MACEDONIA - THRACE
ΜΗΝΙΑΙΑ ΕΡΕΥΝΑ ΣΤΗ ΜΕΤΑΠΟΙΗΣΗ (1)
MONTHLY MANUFACTURING SURVEY (1)

Περίοδος Period	Εκτιμήσεις* Estimates*				Προοπτικές για τους 3-4 προσεχείς μήνες* Prospects for the Next 3-4 Months*			
	Παραγωγή προηγούμ. μήνα Previous Month's Output	Συνολική ζήτηση Total Demand	Ζήτηση εξωτερικού Export Demand	Αποθέματα έτοιμων προϊόντων Stocks of Finished Goods	Παραγωγής Output	Πολίσεων Sales	Εξαγωγών Exports	Τιμών Prices
1996	13	-21	-16	8	23	26	30	13
1997	17	-13	-7	3	20	25	31	18
1998	12	-11	-18	12	24	35	31	9
1999	23	-13	-22	11	34	37	21	6
2000	24	-3	-8	2	34	39	28	19
2000 II	24	-1	-16	4	40	41	27	15
III	25	1	-1	-8	42	41	28	16
IV	26	-3	-2	3	26	33	36	29
2001 I	16	-12	2	8	43	48	41	18
II	25	-8	-3	12	45	38	26	3
III	19	-5	-4	10	40	37	32	-4
2000 Μάιος/May	3	-2	-14	5	40	40	28	17
Ιούν./Jun.	34	2	-19	0	40	40	27	8
Ιούλ./Jul.	23	-4	-9	-6	40	32	18	13
Αυγ./Aug.	25	1	-2	-9	42	41	28	15
Σεπτ./Sept.	26	6	7	-10	44	51	38	19
Οκτ./Oct.	28	1	1	1	24	33	40	32
Νοέμ./Nov.	30	-2	-9	2	26	34	34	27
Δεκ./Dec.	20	-9	1	5	27	33	33	29
2001 Ιαν./Jan.	-1	-14	0	15	39	50	44	23
Φεβ./Feb.	16	-14	-1	0	50	57	43	11
Μάρ./Mar.	32	-7	7	9	39	38	35	19
Απρ./Apr.	42	-5	5	11	43	34	25	16
Μάιος/May	-2	-10	-6	8	50	47	30	-3
Ιούν./Jun.	36	-9	-8	17	42	34	23	-4
Ιούλ./Jul.	23	-3	-13	16	40	33	29	-4
Αυγ./Aug.	19	-5	-4	10	40	37	32	-4
Σεπτ./Sept.	15	-7	5	3	39	41	36	-3
Οκτ./Oct.	19	-4	-2	3	29	29	28	-6

*Διαφορά σταθμισμένων ποσοστών θετικών και αρνητικών απαντήσεων
 Πηγή: IOBE

*Balance of weighted percentages of positive and negative replies
 Source: FEIR

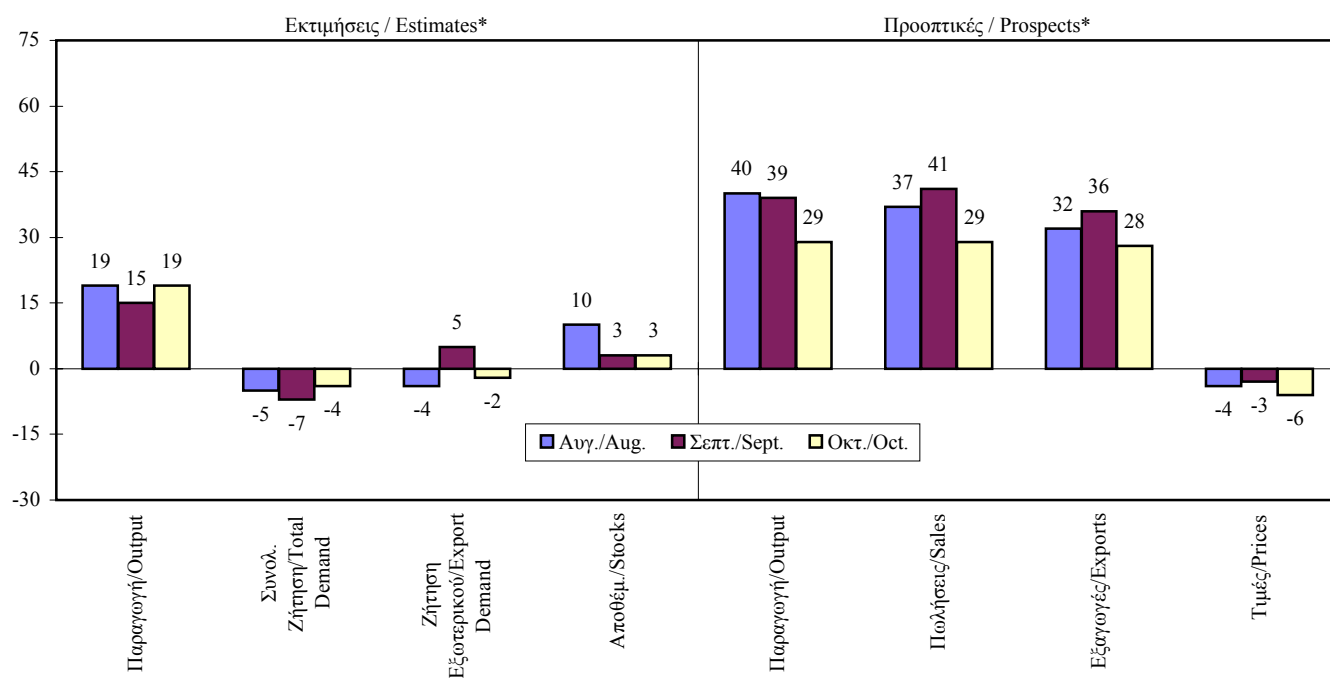

ΠΙΝΑΚΑΣ 12.2 (συνέχεια) / TABLE 12.2 (cont.)

ΕΚΤΙΜΗΣΕΙΣ / ESTIMATES

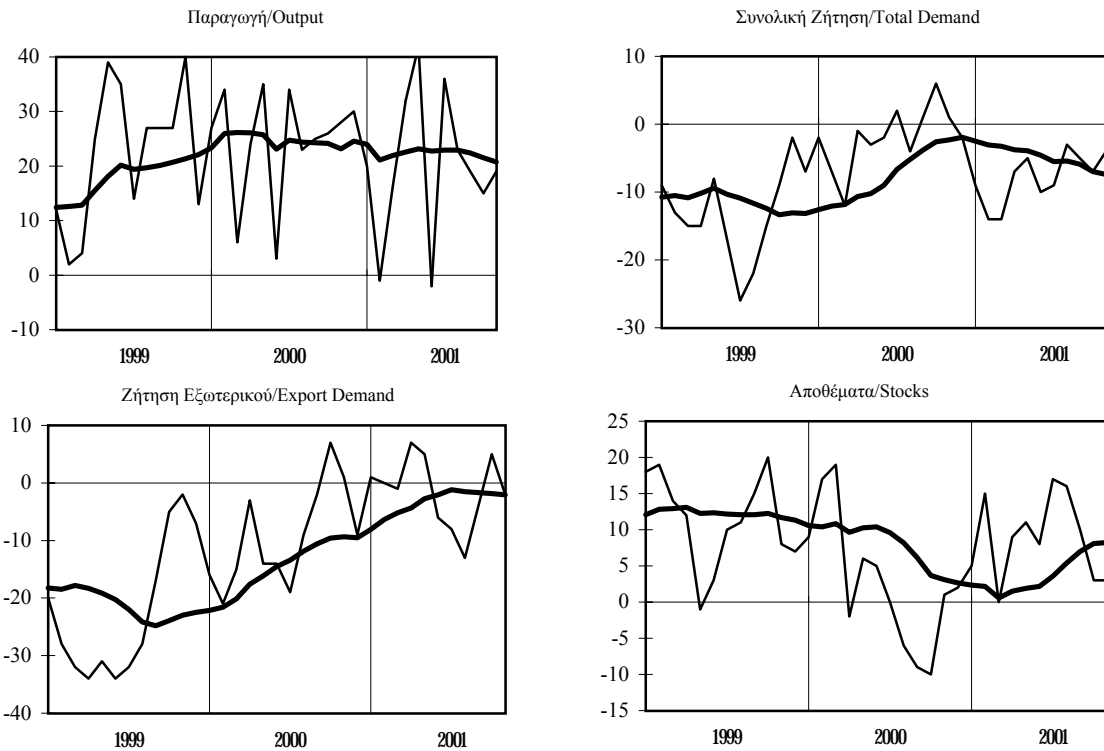

ΠΡΟΟΠΤΙΚΕΣ ΓΙΑ ΤΟΥΣ 3-4 ΠΡΟΣΕΧΕΙΣ ΜΗΝΕΣ / PROSPECTS FOR THE NEXT 3-4 MONTHS

