

ΤΡΑΠΕΖΑ
ΤΗΣ ΕΛΛΑΔΟΣ
Υποκατάστημα
Θεσσαλονίκης

BANK OF GREECE
Thessaloniki Branch

**ΔΕΛΤΙΟ
ΠΕΡΙΦΕΡΕΙΑΚΗΣ ΟΙΚΟΝΟΜΙΚΗΣ ΣΥΓΚΥΡΙΑΣ
ΜΑΚΕΔΟΝΙΑΣ-ΘΡΑΚΗΣ**

**BULLETIN OF
REGIONAL CONJUNCTURAL INDICATORS
FOR MACEDONIA-THRACE**

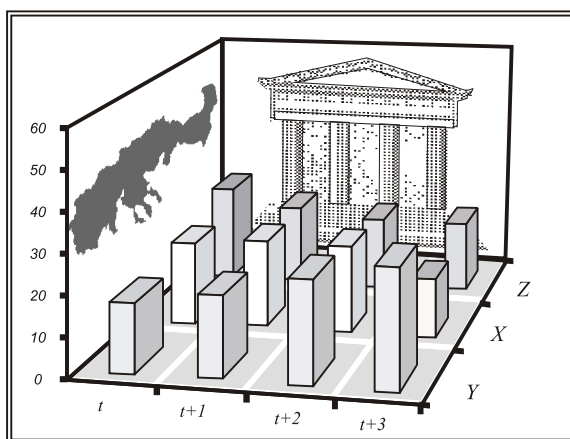

Τεύχος 28, Νοέμβριος 2003
Number 28, November 2003

ΤΡΑΠΕΖΑ ΤΗΣ ΕΛΛΑΔΟΣ
Υποκατάστημα Θεσσαλονίκης
Τμήμα Στατιστικής Ισοζυγίου Πληρωμών
Υπηρεσία Στατιστικής Οικονομικής Συγκυρίας
Τηλ.: 2310 591.093, 591.096, 591.000, 550.326
Fax: 2310 537.800
e-mail: sygiria-thes@bankofgreece.gr

Τσιμισκή 4
546 25 Θεσσαλονίκη

BANK OF GREECE
Thessaloniki Branch
Balance of Payments Statistics Section
Economic Conditions Statistics Service
Tel.: +30 2310 591.093, 591.096, 591.000, 550.326
Fax: +30 2310 537.800
e-mail: sygiria-thes@bankofgreece.gr

4, Tsimiski Street
GR-546 25 Thessaloniki

Τυπώθηκε στο
Ιδρυμα Εκτύπωσης Τραπεζογραμματίων και Αξιών
της Τράπεζας της Ελλάδος
Με επιφύλαξη παντός δικαιώματος. Επιτρέπεται η αναπαραγωγή για εκπαιδευτικούς και μη
εμπορικούς σκοπούς εφόσον αναφέρεται η πηγή

Printed in Athens, Greece
at the Bank of Greece Printing Works
All rights reserved. Reproduction for educational and non-commercial purposes is permitted
provided that the source is acknowledged

ISSN 1108-4413

Αποτελεί κοινή διαπίστωση ότι οι περιφερειακές εξελίξεις στο οικονομικό πεδίο, αλλά και ευρύτερα, αποκτούν συνεχώς αυξανόμενη βαρύτητα για το σχεδιασμό, τη λήψη αποφάσεων και την υλοποίηση ενεργειών τόσο δημόσιας/συλλογικής, όσο και ιδιωτικής/ατομικής φύσης.

Στο πεδίο της παρακολούθησης στατιστικών δεδομένων οικονομικού χαρακτήρα, αναδεικνύεται η ιδιαίτερη σημασία μιας προσπάθειας για συλλογή, επεξεργασία και επίκαιρη παρουσίαση σειρών με στατιστικά στοιχεία περιφερειακής οικονομικής συγκυρίας, πιο εξειδικευμένα χωρικά από τις ήδη διαθέσιμες σειρές στοιχείων για ολόκληρη την επικράτεια.

Συμβολή στη διαδικασία αυτή αποτελεί και η παρούσα διμηνιαία έκδοση του Υποκαταστήματος Θεσσαλονίκης της Τράπεζας της Ελλάδος, η οποία υπογραμμίζει το ενδιαφέρον της Τράπεζας για τις περιφερειακές οικονομικές εξελίξεις. Υπενθυμίζεται ότι ήδη από την άνοιξη του 1997 η Τράπεζα εκδίδει το μηνιαίο Στατιστικό Δελτίο Οικονομικής Συγκυρίας με στοιχεία για ολόκληρη την επικράτεια. Σημειώνεται ότι παρόμοιες εκδόσεις αποτελούν καθιερωμένη δραστηριότητα άλλων ευρωπαϊκών κεντρικών τραπεζών.

Τα στοιχεία συγκυρίας παρουσιάζονται σε μορφή συνοπτική και συνεκτική, και είναι κατά το δυνατόν αξιόπιστα, επίκαιρα και άμεσα χρησιμοποιήσιμα για την εξαγωγή ορισμένων πρώτων συμπερασμάτων σχετικά με την οικονομική δραστηριότητα στην ευρύτερη βορειοελλαδική περιοχή. Η έκδοση αυτή, αν και σχετικά περιορισμένου εύρους στην παρούσα αρχική μορφή της, φιλοδοξούμε να εμπλουτίζεται συνεχώς με επιπλέον δεδομένα, σε όσο το δυνατόν κάθε φορά μεγαλύτερη ανάλυση, ώστε να παρέχεται περισσότερη και πιο εξειδικευμένη οικονομική πληροφόρηση. Για το λόγο αυτό, η Τράπεζα συνεργάζεται και με το Ίδρυμα Οικονομικών και Βιομηχανικών Ερευνών (IOBE). Ήδη από το 3ο τεύχος, έχει αρχίσει η τακτική δημοσίευση στο Δελτίο μιας σειράς δεικτών συγκυρίας, οι οποίοι αφορούν τις εκτιμήσεις και προβλέψεις των μεταποιητικών επιχειρήσεων της Μακεδονίας και της Θράκης.

Πέρα από μια γενική απεικόνιση της οικονομικής συγκυρίας στη Μακεδονία και τη Θράκη, τελική επιδίωξη είναι να γίνεται δυνατή η αναγνώριση και εκτίμηση τυχόν μεταβολών βραχυχρόνιου χαρακτήρα και να αξιολογούνται ευχερέστερα οι τάσεις και οι προοπτικές που διαγράφονται στην περιφερειακή οικονομία. Η παρεχόμενη πληροφόρηση εκτιμάται ότι όχι μόνο θα είναι χρήσιμη σε όσους ασχολούνται ακαδημαϊκά με την περιφερειακή οικονομική συγκυρία, αλλά θα μπορεί να συμβάλει και σε διαδικασίες λήψης οικονομικών -και επιχειρηματικών- αποφάσεων, στο βαθμό που αυτές σχετίζονται ή/και βασίζονται τόσο στην ανίχνευση της υπάρχουσας κατάστασης, όσο και στις άμεσες και μεσοπρόθεσμες προοπτικές της περιφερειακής οικονομίας.

Λόγω της υιοθέτησης του ενιαίου νομίσματος όλες οι χρηματικές αξίες από τον Ιανουάριο του 2001 εκφράζονται σε ευρώ.

It is widely accepted that regional developments, both in the economic field and elsewhere, are of increasing significance for the making and realization of plans as well as decision-making both in the public / collective sphere and in the private / individual sphere. For this reason, it is particularly important to collect, process and present (without significant time lags) statistical series pertaining to regional economic conditions, i.e. data which are more spatially specific than the statistical series already available at the national level.

This bimonthly publication by the Thessaloniki branch of the Bank of Greece represents a contribution to this effort and underlines the Bank's interest in regional economic developments. It should be noted that since the spring of 1997, the Bank has been publishing the monthly Bulletin of Conjunctural Indicators containing national level data. Publications of this nature are a well-established activity of other European central banks.

The conjunctural data are presented in a concise and consistent form. The information is as recent, reliable and immediately usable as possible and can be employed to reach certain preliminary conclusions regarding economic activity in the wider northern Greek region. At present the publication is relatively limited in scope. However, it is intended that new series, as detailed as possible at each stage and aimed at providing additional and more specialized economic information, be added in the future. To this end, the Bank is also cooperating with the Foundation of Economic and Industrial Research (FEIR) and, beginning with the third issue of the Bulletin, the publication of a set of conjunctural indicators reflecting the estimates and expectations of manufacturing enterprises in Macedonia and Thrace has already begun.

In addition to a general description of economic conditions in Macedonia and Thrace, the ultimate objective of this publication is to facilitate the detection and appraisal of any short-term changes and to highlight important trends in the regional economy and its prospects for the future. The information provided will be useful not only to academics engaged in monitoring and assessing regional economic conditions, but also to those involved in economic -and entrepreneurial- decision-making, to the extent that such decision-making relies on both a description of current conditions and an assessment of the short-to-medium-term prospects of the regional economy.

Because of the adoption of the single currency, as of January 2001 monetary values are expressed in euros.

ΠΕΡΙΕΧΟΜΕΝΑ
CONTENTS

σελ./p.

ΣΥΝΟΠΤΙΚΗ ΠΑΡΟΥΣΙΑΣΗ ΕΠΙΛΕΓΜΕΝΩΝ ΟΙΚΟΝΟΜΙΚΩΝ ΜΕΓΕΘΩΝ ΓΙΑ ΤΗ
ΜΑΚΕΔΟΝΙΑ ΚΑΙ ΤΗ ΘΡΑΚΗ

ix - xii

BRIEF PRESENTATION OF SELECTED ECONOMIC FIGURES FOR MACEDONIA
AND THRACE

ix - xii

Πίνακες

Tables

1.	ΙΔΙΩΤΙΚΗ ΟΙΚΟΔΟΜΙΚΗ ΔΡΑΣΤΗΡΙΟΤΗΤΑ (με βάση τις άδειες οικοδομών) PRIVATE BUILDING ACTIVITY (based on construction permits)	1 1
2.	ΤΟΥΡΙΣΤΙΚΗ ΔΡΑΣΤΗΡΙΟΤΗΤΑ TOURIST ACTIVITY	
	2.1. Μακεδονία - Θράκη / Macedonia - Thrace	2
	2.2. Ν. Θεσσαλονίκης / Pref. of Thessaloniki	3
	2.3. Ν. Χαλκιδικής / Pref. of Chalkidiki	4
	2.4. Ν. Καβάλας / Pref. of Kavala	5
	2.5. Ν. Περίας / Pref. of Pieria	6
3.	ΞΕΝΟΔΟΧΕΙΑΚΕΣ ΔΙΑΝΥΚΤΕΡΕΥΣΕΙΣ NUMBER OF NIGHTS SPENT IN HOTELS	
	3.1. Μακεδονία - Θράκη / Macedonia - Thrace	7
	3.1. Ν. Θεσσαλονίκης / Pref. of Thessaloniki	8
	3.2. Ν. Χαλκιδικής / Pref. of Chalkidiki	9
	3.3. Ν. Καβάλας / Pref. of Kavala	10
	3.4. Ν. Περίας / Pref. of Pieria	11
4.	ΕΠΙΒΑΤΙΚΗ ΚΙΝΗΣΗ ΑΕΡΟΔΡΟΜΙΩΝ AIRPORT PASSENGER TRAFFIC	12 12
5.	ΜΑΚΕΔΟΝΙΑ - ΘΡΑΚΗ: ΕΜΠΟΡΕΥΜΑΤΙΚΗ ΚΙΝΗΣΗ ΛΙΜΕΝΩΝ MACEDONIA - THRACE: FREIGHT MOVED THROUGH PORTS	14 14
6.	ΜΑΚΕΔΟΝΙΑ - ΘΡΑΚΗ: ΕΜΠΟΡΕΥΜΑΤΙΚΗ ΚΙΝΗΣΗ ΣΙΔΗΡΟΔΡΟΜ. ΣΤΑΘΜΩΝ MACEDONIA - THRACE: FREIGHT MOVED THROUGH RAILWAY STATIONS	15 15
7.	ΕΠΙΒΑΤΙΚΑ Ι.Χ. ΑΥΤΟΚΙΝΗΤΑ ΠΟΥ ΚΥΚΛΟΦΟΡΗΣΑΝ ΓΙΑ ΠΡΩΤΗ ΦΟΡΑ NEW PRIVATE PASSENGER CAR REGISTRATIONS	
	7.1. Μακεδονία - Θράκη / Macedonia - Thrace	16
	7.2. Ν. Θεσσαλονίκης / Pref. of Thessaloniki	17
8.	ΕΡΓΑΤΙΚΟ ΔΥΝΑΜΙΚΟ - ΑΠΑΣΧΟΛΗΣΗ - ΑΝΕΡΓΙΑ LABOUR FORCE - EMPLOYMENT - UNEMPLOYMENT	
	8.1. Ανατολ. Μακεδονία - Θράκη / East Macedonia - Thrace	18
	8.2. Κεντρική Μακεδονία / Central Macedonia	19
	8.3. Δυτική Μακεδονία / West Macedonia	20
9.	ΡΟΕΣ ΑΠΑΣΧΟΛΗΣΗΣ ΣΤΟΝ ΙΔΙΩΤΙΚΟ ΤΟΜΕΑ EMPLOYMENT FLOWS IN THE PRIVATE SECTOR	
	9.1. Ανατολ. Μακεδονία - Θράκη / East Macedonia - Thrace	21
	9.2. Κεντρική Μακεδονία / Central Macedonia	22
	9.3. Δυτική Μακεδονία / West Macedonia	23

10.	ΑΚΑΛΥΠΤΕΣ ΕΠΙΤΑΓΕΣ - ΔΙΑΜΑΡΤΥΡΗΜΕΝΕΣ ΣΥΝΑΛΛΑΓΜΑΤΙΚΕΣ BOUNCED CHEQUES - OVERDUE BILLS OF EXCHANGE	
10.1.	Μακεδονία - Θράκη / Macedonia - Thrace	24
10.2.	Ανατολ. Μακεδονία - Θράκη / East Macedonia - Thrace	25
10.3.	Κεντρική Μακεδονία / Central Macedonia	26
10.4.	Δυτική Μακεδονία / West Macedonia	27
11.	ΕΠΙΧΕΙΡΗΜΑΤΙΚΕΣ ΠΡΟΣΔΟΚΙΕΣ ΣΤΗ ΒΙΟΜΗΧΑΝΙΑ (ΜΕΤΑΠΟΙΗΣΗ) BUSINESS EXPECTATIONS IN MANUFACTURING	
11.1.	Δείκτης επιχειρηματικών προσδοκιών στη μεταποίηση / Index of Business Expectations in Manufacturing	28
11.2.	Μηνιαία έρευνα στη μεταποίηση / Monthly Manufacturing Survey	29

ΜΑΚΕΔΟΝΙΑ - ΘΡΑΚΗ: ΕΠΙΛΟΓΗ ΒΑΣΙΚΩΝ ΟΙΚΟΝΟΜΙΚΩΝ ΜΕΓΕΘΩΝ

Οι περιφέρειες της Μακεδονίας και της Θράκης αποκτούν συνεχώς αυξανόμενη σημασία στις οικονομικές εξελίξεις της χώρας. Η περιοχή συμμετέχει κατά περίπου ένα τέταρτο στο σύνολο του ελληνικού ΑΕΠ, ένας σημαντικότερος όγκος της γεωργικής και βιομηχανικής παραγωγής πραγματοποιείται εδώ, ενώ η Μακεδονία-Θράκη παγιώνεται και ως μια από τις κύριες εξαγωγικές βάσεις της χώρας. Από την περιοχή αυτή προέρχεται μεγάλο μέρος των ελληνικών εξαγωγών, όπως και σημαντικό τμήμα των επενδυτικών ροών προς τα Βαλκάνια και, δευτερευόντως, προς την Κοινοπολιτεία Ανεξαρτήτων Κρατών (ΚΑΚ -πρώην ΕΣΣΔ) και τις νέες παρευξείνιες χώρες. Με το σύνολο των χωρών αυτών, οι περιφέρειες της Μακεδονίας και της Θράκης διατηρούν -και θα μπορούσαν να αναπτύξουν περαιτέρω- σχετικά προνομιακές οικονομικές διασυνδέσεις, καθώς τα πλεονεκτήματα της σχετικής γεωγραφικής γειννίαςσης, ιδιαίτερα με τις χώρες της βαλκανικής, είναι προφανή.

Το σημαντικό βάρος της Μακεδονίας-Θράκης σε επίπεδο εσωτερικής οικονομίας, όσο και το γεγονός ότι η περιοχή μπορεί να λειτουργήσει ως μοχλός περαιτέρω ανάπτυξης των διεθνών οικονομικών σχέσεων της Ελλάδας, αιτιολογεί τη σκοπιμότητα μιας συνοπτικής παρουσίασης ορισμένων επιλεγμένων οικονομικών μεγεθών της περιοχής, σε σύγκριση με τα αντίστοιχα εθνικά στοιχεία. Τα στοιχεία αυτά παρατίθενται στους πίνακες που δημοσιεύονται στις επόμενες τρεις σελίδες, πριν από το κύριο σώμα του Δελτίου.

MACEDONIA - THRACE: A SELECTION OF KEY ECONOMIC FIGURES

The regions of Macedonia and Thrace have been assuming a continuously increasing importance in the country's economic life. The area accounts for about one quarter of total Greek GDP; a significant part of Greek agricultural and industrial production is undertaken here; and Macedonia and Thrace are in the process of securing their position as a major export base for the country. A large portion of Greek exports originates in this area, along with a considerable share of the investment which flows towards the Balkans and, to a certain extent, the Commonwealth of Independent States (CIS -former USSR) and the new Black Sea countries. With all these countries, the region of Macedonia and Thrace maintains -and could further increase- relatively privileged economic links, since the advantages of geographical proximity, especially with the Balkan countries, are obvious.

The considerable weight of Macedonia-Thrace in the domestic economy, and the fact that the region can function as a lever for the further development of Greece's external economic relations, suggests that a brief presentation of certain selected economic figures of the region, in comparison with corresponding national data, will be useful. These figures are presented in table format in the next three pages, before the main body of the Bulletin.

1. Πληθυσμός - πληθυσμιακή πυκνότητα, 2001
Population - Population Density, 2001

	Πληθυσμός Population			Πυκνότητα Density
	Ατομα Persons	% συνόλου χώρας % of Country Total	% MEM 91 - 01(*) % AYC 91 - 01(*)	Ατομα/km2 Persons/km2
Ανατ.Μακεδ.-Θράκη E. Macedonia-Thrace	610254	5,6	0,7	43,1
Κεντρ. Μακεδονία Centr. Macedonia	1859641	17,0	0,9	98,9
Δυτ. Μακεδονία West. Macedonia	302750	2,8	0,3	32,0
Μακεδονία - Θράκη Macedonia - Thrace	2772645	25,4	0,8	65,4
Σύνολο χώρας Country Total	10939605	100,0	0,7	82,9

Πηγή: ΕΣΥΕ, Απογραφή πληθυσμού 2001, προσωρινά στοιχεία
 Source: NSSG, 2001 Population Census, provisional data
 (*) Μέση ετήσια μεταβολή / Average Yearly Change

2. Τομεακή κατανομή Ακαθάριστης Προστιθέμενης Αξίας, 2001
Sectoral Distribution of Gross Value Added, 2001

	Πρωτογενής τομέας Primary Sector		Δευτερογενής Τομέας Secondary Sector		Τριτογενής Τομέας Tertiary Sector	
	Δισ. Δρχ. Bill. Drs.	%	Δισ. Δρχ. Bill. Drs.	%	Δισ. Δρχ. Bill. Drs.	%
Ανατ.Μακεδ.-Θράκη E. Macedonia-Thrace	299,1	16,9	441,3	25,0	1024,4	58,1
Κεντρ. Μακεδονία Centr. Macedonia	470,2	6,7	1616,0	23,0	4946,2	70,3
Δυτ. Μακεδονία West. Macedonia	144,2	12,6	352,9	30,9	646,6	56,5
Σύνολο χώρας Country Total	2847,3	7,0	8732,6	21,4	29169,5	71,6

Πηγή: ΕΣΥΕ, Δνση Εθνικών Λογαριασμών, τρέχουσες τιμές, προσωρινά στοιχεία
 Source: NSSG, National Accounts Directorate, current values, provisional data

3. Περιφερειακό Ακαθάριστο Εγχώριο Προϊόν / κεφαλή, 2001
Regional Gross Domestic Product / head, 2001

	Εκατ. Δρχ. Mill. Drs.	% εθνικού μέσου όρου % of Country Average
Ανατ.Μακεδ.-Θράκη E. Macedonia-Thrace	3,223	79,0
Κεντρ. Μακεδονία Centr. Macedonia	4,094	100,4
Δυτ. Μακεδονία West. Macedonia	4,254	104,3
Σύνολο χώρας Country Total	4,079	100,0

Πηγή: ΕΣΥΕ, Δνση Εθνικών Λογαριασμών, τρέχουσες τιμές, προσωρινά στοιχεία
 Source: NSSG, National Accounts Directorate, current values, provisional data

4. Μέσες αποδοχές στο δευτερογενή τομέα(*), 1998
Average Labor Earnings in the Secondary Sector(*), 1998

	Μέσες μηνιαίες αποδοχές υπαλλήλων Average Monthly Earnings of White-Collar Workers		Μέσες ωριαίες αποδοχές εργατών Average Hourly Earnings of Blue-Collar Workers	
	Δρχ. Drs.	% εθνικού μέσου όρου % of Country Average	Δρχ. Drs.	% εθνικού μέσου όρου % of Country Average
Ανατ.Μακεδ.-Θράκη E. Macedonia-Thrace	437312	101,6	1324,3	82,9
Κεντρ. Μακεδονία Centr. Macedonia	401908	93,4	1438,3	90,0
Δυτ. Μακεδονία West. Macedonia	466726	108,4	2616,6	163,8
Σύνολο χώρας Country Total	430452	100,0	1597,3	100,0

Πηγή: ΕΣΥΕ, Στατιστικές εργασίας
 Source: NSSG, Labour Statistics

(*). Περιλαμβάνονται ορυχεία, μεταλλεία, λατομεία, αλυκές, βιομηχανία-βιοτεχνία, ηλεκτρισμός και ύδρευση
 Includes mines, quarries, salterns, manufacturing, electricity and water supply

5. Ακαθάριστη Προστιθέμενη Αξία στη μεταποίηση, 2001
Gross Value Added in Manufacturing, 2001

	Εκατ. Δρχ. Million Drs.	% συνόλου χώρας % of Country Total
Ανατ.Μακεδ.-Θράκη E. Macedonia-Thrace	201537	4,4
Κεντρ. Μακεδονία Centr. Macedonia	922837	20,3
Δυτ. Μακεδονία West. Macedonia	26978	0,6
Μακεδονία - Θράκη Macedonia - Thrace	1151352	25,3
Σύνολο χώρας Country Total	4550039	100,0

Πηγή: ΕΣΥΕ, Δνση Εθνικών Λογαριασμών, τρέχουσες τιμές, προσωρινά στοιχεία
 Source: NSSG, National Accounts Directorate, current values, provisional data

6. Απασχόληση - ανεργία, β' τρίμηνο 2003
Employment - Unemployment, 2nd quarter 2003

	Οικονομικά ενεργός πληθυσμός Economically Active Population		Απασχολούμενοι Persons Employed		Ποσοστό ανεργίας Unemployment Rate
	χιλ. άτομα Thous. Persons	% συνόλου χώρας % of Country Total	χιλ. άτομα Thous. Persons	% συνόλου χώρας % of Country Total	
Ανατ.Μακεδ.-Θράκη E. Macedonia-Thrace	223,9	5,1	200,9	5,0	10,3
Κεντρ. Μακεδονία Centr. Macedonia	703,4	16,0	633,5	15,8	9,9
Δυτ. Μακεδονία West. Macedonia	107,5	2,4	90,7	2,3	15,6
Μακεδονία - Θράκη Macedonia - Thrace	1034,8	23,5	925,1	23,0	10,6
Σύνολο χώρας Country Total	4406,7	100,0	4014,5	100,0	8,9

Πηγή: ΕΣΥΕ, Έρευνα εργατικού δυναμικού
 Source: NSSG, Labour Force Survey

7. Μέση μηνιαία δαπάνη οικογενειακών προϋπολογισμών, 1998/99
Average Monthly Family Budget Outlays, 1998/99

	Μ.Ο. συνόλου χώρας Country Average		Αν. Μακεδον.-Θράκη E. Macedonia-Thrace		Κεντρ. Μακεδονία Centr. Macedonia		Δυτ. Μακεδονία West. Macedonia	
	Δρχ./Drs.	%	Δρχ./Drs.	%	Δρχ./Drs.	%	Δρχ./Drs.	%

ΑΓΟΡΕΣ & ΑΠΟΛΑΒΕΣ ΣΕ ΕΙΔΟΣ PURCHASES & RECEIPTS IN KIND	559046	100,0	452864	81,0	498856	89,2	458039	81,9
ΣΥΝΟΛΟ ΑΓΟΡΩΝ TOTAL PURCHASES	471339	100,0	398474	84,5	421412	89,4	397694	84,4

ΣΥΝΟΛΟ ΑΓΟΡΩΝ TOTAL PURCHASES	471339	100,0	398474	100,0	421412	100,0	397694	100,0
Διατροφή Edibles	82000	17,4	75385	18,9	75236	17,8	71526	18,0
Οινοπνευματώδη-καπνός Alcoholic Beverages-Tobacco	17240	3,7	15060	3,8	16831	4,0	19479	4,9
Ενδυση-υπόδηση Clothing-footwear	43937	9,3	30258	7,6	42203	10,0	37417	9,4
Στέγαση-καύσιμα-νερό-ηλεκτρισμός Housing-Fuels-Water-Electricity	47609	10,1	43050	10,8	43572	10,3	38653	9,7
Διαρκή αγαθά οικιακής χρήσης Household Durable Goods	38324	8,1	24534	6,2	37305	8,9	27715	7,0
Υγεία Health	32132	6,8	24893	6,3	25611	6,1	18352	4,6
Μεταφορές Transport	57384	12,2	35273	8,9	49331	11,7	54728	13,8
Επικοινωνίες Communications	16654	3,5	10915	2,7	14414	3,4	12685	3,2
Αναψυχή-πολιτισμός Entertainment-culture	23173	4,9	13073	3,3	19623	4,7	16531	4,2
Εκπαίδευση Education	13181	2,8	5341	1,3	11848	2,8	8689	2,2
Ξενοδοχεία-εστιατόρια Hotels-Restaurants	44094	9,4	33912	8,5	38247	9,1	38513	9,7
Διάφορα αγαθά & υπηρεσίες Miscellaneous Goods & Services	55611	11,8	86780	21,7	47191	11,2	53406	13,4

Πηγή: ΕΣΥΕ, Έρευνα οικογενειακών προϋπολογισμών, 1998/99
 Source: NSSG, Family Budget Survey, 1998/99

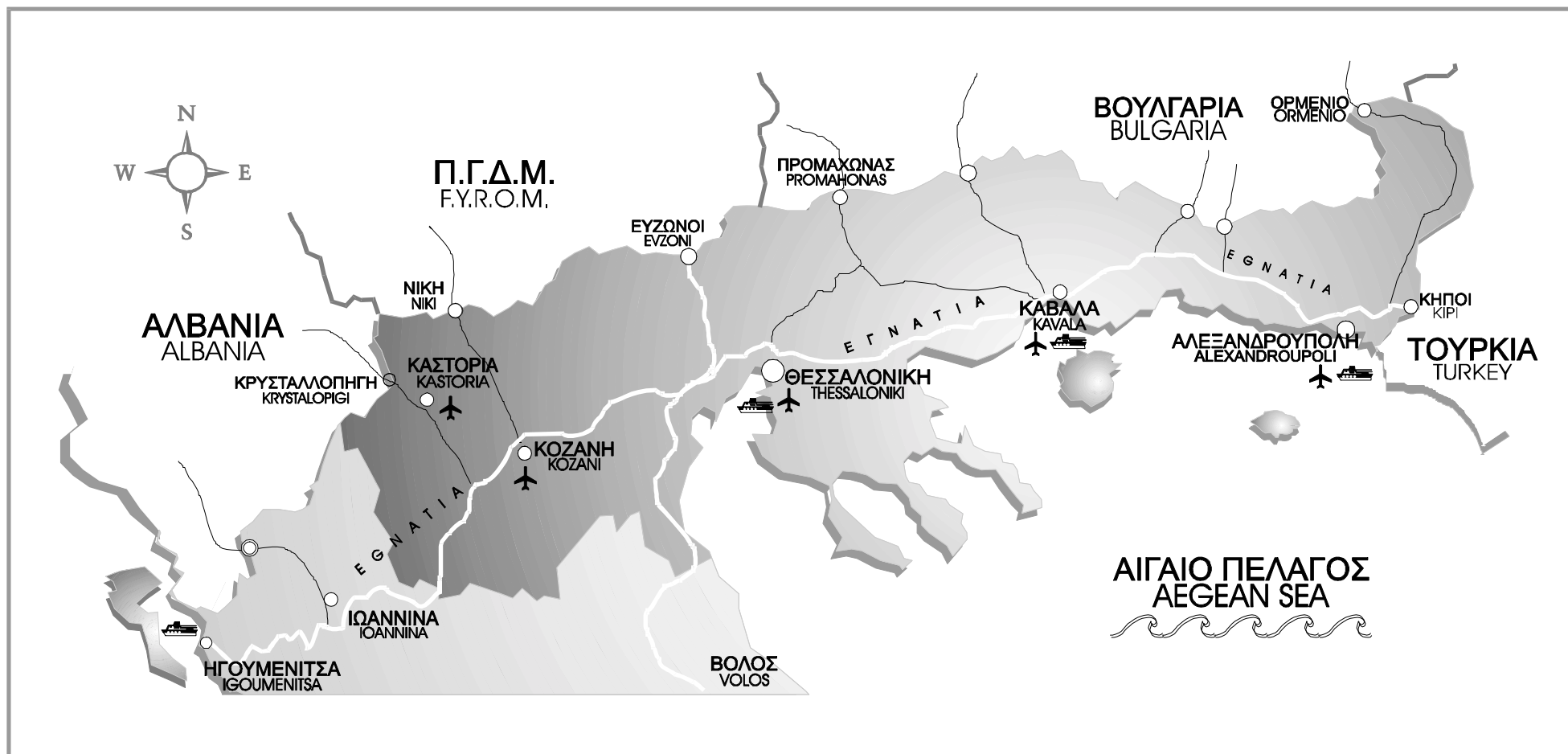

**ΜΑΚΕΔΟΝΙΑ - ΘΡΑΚΗ
MACEDONIA - THRACE**

ΕΠΕΞΗΓΗΣΕΙΣ

% Μεταβολή προηγούμενου έτους Εκατοστιαίες μεταβολές της περιόδου αναφοράς (έτους, τριμήνου, μηνός) έναντι της αντίστοιχης περιόδου του προηγούμενου έτους.

$$\frac{X_t - X_{t-1}}{X_{t-1}} * 100 \text{ για τα ετήσια στοιχεία}$$

$$\frac{X_t - X_{t-IV}}{X_{t-IV}} * 100 \text{ για τα τριμηνιαία στοιχεία}$$

$$\frac{X_t - X_{t-12}}{X_{t-12}} * 100 \text{ για τα μηνιαία στοιχεία}$$

% Μεταβολή σωρευτικής περιόδου Εκατοστιαίες μεταβολές του μέσου επιπέδου της περιόδου από την αρχή του έτους, μέχρι και την περίοδο αναφοράς (μήνα ή τρίμηνο) έναντι του μέσου επιπέδου της αντίστοιχης περιόδου του προηγούμενου έτους.

$$\frac{\sum_{i=1}^t X_i - \sum_{i=1}^t X_{i-IV}}{\sum_{i=1}^t X_{i-IV}} * 100 \text{ για τα τριμηνιαία στοιχεία}$$

$$\frac{\sum_{i=1}^t X_i - \sum_{i=1}^t X_{i-12}}{\sum_{i=1}^t X_{i-12}} * 100 \text{ για τα μηνιαία στοιχεία}$$

% Μεταβολή κινητού μέσου 12 μηνών Εκατοστιαίες μεταβολές του τελευταίου δωδεκαμήνου έναντι της αντίστοιχης περιόδου του προηγούμενου έτους.

$$\frac{\sum_{i=t-III}^t X_i - \sum_{i=t-IV}^{t-IV} X_i}{\sum_{i=t-VII}^{t-IV} X_i} * 100 \text{ για τα τριμηνιαία στοιχεία}$$

$$\frac{\sum_{i=t-11}^t X_i - \sum_{i=t-23}^{t-12} X_i}{\sum_{i=t-23}^{t-12} X_i} * 100 \text{ για τα μηνιαία στοιχεία}$$

% Μεταβολή προηγούμενης περιόδου	Εκατοστιαίες μεταβολές έναντι της προηγούμενης περιόδου. $\frac{X_t - X_{t-1}}{X_{t-1}} * 100$
Σωρευτική περίοδος	Το άθροισμα του επιπέδου της περιόδου από την αρχή του έτους μέχρι και την περίοδο αναφοράς (μήνα ή τρίμηνο). $\sum_{i=1}^t X_i$
Ετήσια διαφορά σωρευτικής περιόδου	Μεταβολές του επιπέδου της περιόδου από την αρχή του έτους, μέχρι και την περίοδο αναφοράς (μήνα ή τρίμηνο) έναντι του επιπέδου της αντίστοιχης περιόδου του προηγούμενου έτους. $\sum_{i=1}^t X_i - \sum_{i=1}^t X_{i-IV}$ για τα τριμηνιαία στοιχεία
	$\sum_{i=1}^t X_i - \sum_{i=1}^t X_{i-12}$ για τα μηνιαία στοιχεία
Διαφορά σταθμισμένων ποσοστών θετικών και αρνητικών απαντήσεων	Θετικές είναι οι απαντήσεις σύμφωνα με τις οποίες το επίπεδο ενός μεγέθους υπερέβη τις κανονικές του τιμές (εκτιμήσεις) ή πρόκειται να αυξηθεί (προοπτικές). Αρνητικές είναι οι απαντήσεις σύμφωνα με τις οποίες το επίπεδο ενός μεγέθους ήταν κατώτερο του κανονικού (εκτιμήσεις) ή πρόκειται να μειωθεί (προοπτικές).

ΣΥΝΤΜΗΣΕΙΣ

ΕΟΤ	Ελληνικός Οργανισμός Τουρισμού
ΕΣΥΕ	Εθνική Στατιστική Υπηρεσία Ελλάδος
ΚΛΑ	Κεντρικό Λιμεναρχείο Αλεξανδρούπολης
ΛΤΚ	Λιμενικό Ταμείο Καβάλας
ΙΟΒΕ	Ίδρυμα Οικονομικών και Βιομηχανικών Ερευνών
ΟΑΕΔ	Οργανισμός Απασχολήσεως Εργατικού Δυναμικού
ΟΛΘ	Οργανισμός Λιμένα Θεσσαλονίκης
ΟΣΕ	Οργανισμός Σιδηροδρόμων Ελλάδος
ΟΤΕ	Οργανισμός Τηλεπικοινωνιών Ελλάδος
ΤΕΙΡΕΣΙΑΣ	Τειρεσίας Τραπεζικά Συστήματα Πληροφοριών Α.Ε.
ΥΠΑ	Υπηρεσία Πολιτικής Αεροπορίας

EXPLANATIONS

% Change previous year Percentage changes of the reference period (year, quarter, month) over the corresponding period of the previous year.

$$\frac{X_t - X_{t-1}}{X_{t-1}} * 100 \text{ for annual data}$$

$$\frac{X_t - X_{t-IV}}{X_{t-IV}} * 100 \text{ for quarterly data}$$

$$\frac{X_t - X_{t-12}}{X_{t-12}} * 100 \text{ for monthly data}$$

% Change cumulative period Percentage changes of the average of the period from the beginning of the year up to the reference period (month or quarter) over the average level of the corresponding period of the previous year.

$$\frac{\sum_{i=1}^t X_i - \sum_{i=1}^t X_{i-IV}}{\sum_{i=1}^t X_{i-IV}} * 100 \text{ for quarterly data}$$

$$\frac{\sum_{i=1}^t X_i - \sum_{i=1}^t X_{i-12}}{\sum_{i=1}^t X_{i-12}} * 100 \text{ for monthly data}$$

% Change 12-month moving average Percentage changes of the last 12 months over the corresponding period of the previous year.

$$\frac{\sum_{i=t-III}^t X_i - \sum_{i=t-VII}^{t-IV} X_i}{\sum_{i=t-VII}^{t-IV} X_i} * 100 \text{ for quarterly data}$$

$$\frac{\sum_{i=t-11}^t X_i - \sum_{i=t-23}^{t-12} X_i}{\sum_{i=t-23}^{t-12} X_i} * 100 \text{ for monthly data}$$

% Change previous period	Percentage changes over previous period. $\frac{X_t - X_{t-1}}{X_{t-1}} * 100$
Cumulative period	The cumulative sum of the period from the beginning of the year up to the reference period (month or quarter). $\sum_{i=1}^t X_i$
Annual change of cumulative period	Differences of the level of the period from the beginning of the year up to the reference period (month or quarter) over the level of the corresponding period of the previous year. $\sum_{i=1}^t X_i - \sum_{i=1}^t X_{i-IV} \quad \text{for quarterly data}$ $\sum_{i=1}^t X_i - \sum_{i=1}^t X_{i-12} \quad \text{for monthly data}$
Difference between Weighted percentages of positive and negative replies	Positive replies are those according to which the level of a certain magnitude has exceeded its normal value (estimates) or is going to rise (prospects). Negative replies are those according to which the level of a certain magnitude has fallen short of its normal value (estimates) or is going to fall (prospects).

ABBREVIATIONS

CAA	Civil Aviation Authority
FEIR	Foundation of Economic and Industrial Research
HRO	Hellenic Railways Organisation
HTO	Hellenic Telecommunications Organisation
KPF	Kavala Port Fund
MEO	Manpower Employment Organisation
NSSG	National Statistical Service of Greece
NTO	Hellenic Tourism Organisation
PAAI	Port Authority of Alexandroupoli
PATH	Port Authority of Thessaloniki
TEIRESSIAS	Teiressias Banking Information Systems SA

Note: Decimals are separated by a comma (,)

**ΠΙΝΑΚΕΣ
ΔΕΙΚΤΩΝ ΟΙΚΟΝΟΜΙΚΗΣ ΣΥΓΚΥΡΙΑΣ**

**TABLES OF
ECONOMIC CONJUNCTURE INDICATORS**

ΠΙΝΑΚΑΣ 1 / TABLE 1
ΜΑΚΕΔΟΝΙΑ - ΘΡΑΚΗ / MACEDONIA - THRACE
ΙΔΙΩΤΙΚΗ ΟΙΚΟΔΟΜΙΚΗ ΔΡΑΣΤΗΡΙΟΤΗΤΑ (με βάση τις άδειες οικοδομών)
PRIVATE BUILDING ACTIVITY (based on construction permits)

Περίοδος Period	Περιφέρ. Ανατ. Μακεδονίας - Θράκης Region of East Macedonia - Thrace				Περιφέρ. Κεντρικής Μακεδονίας Region of Central Macedonia				Περιφέρ. Δυτικής Μακεδονίας Region of West Macedonia			
	Ογκος (χιλ. κυβ. μέτρα) Volume in thous.cub.m	(% Μεταβολή / Change)			Ογκος (χιλ. κυβ. μέτρα) Volume in thous.cub.m	(% Μεταβολή / Change)			Ογκος (χιλ. κυβ. μέτρα) Volume in thous.cub.m	(% Μεταβολή / Change)		
		Προηγ. έτους Previous year	Σωρευτ. περιόδου Cumul. period	Κινητ. μέσου 12 μηνών mov. avg.		Προηγ. έτους Previous year	Σωρευτ. περιόδου Cumul. period	Κινητ. μέσου 12 μηνών mov. avg.		Προηγ. έτους Previous year	Σωρευτ. περιόδου Cumul. period	Κινητ. μέσου 12 μηνών mov. avg.
1998	5681	21,2	12899	14,9	3053	-9,0
1999	3890	-31,5	12014	-6,9	2125	-30,4
2000	3576	-8,1	13225	10,1	1778	-16,4
2001	4361	22,0	13698	3,6	1920	8,0
2002	4559	4,5	14565	6,3	1829	-4,7
2001 IV	1019	18,8	22,0	22,0	3674	2,2	3,6	3,6	646	66,0	8,0	8,0
2002 I	954	-26,3	-26,3	-4,0	2352	-15,8	-15,8	-2,1	323	-7,2	-7,2	8,8
II	1376	27,3	-1,9	6,5	4294	19,5	4,0	3,3	546	13,9	5,0	14,9
III	1095	13,3	2,5	5,8	3728	2,5	3,5	3,1	480	7,5	5,9	19,9
IV	1134	11,2	4,5	4,5	4192	14,1	6,3	6,3	480	-25,7	-4,7	-4,7
2003 I	772	-19,0	-19,0	8,9	3348	42,3	42,3	17,4	436	34,9	34,9	2,5
2001 Δεκ./Dec.	311	8,0	22,0	22,0	1208	-24,9	3,6	3,6	174	32,1	8,0	8,0
2002 Ιαν./Jan.	321	-54,2	-54,2	-3,7	668	-18,3	-18,3	0,8	63	-22,8	-22,8	7,3
Φεβ./Feb.	338	48,7	-29,0	0,2	788	-5,3	-11,7	0,5	102	2,1	-9,1	10,5
Μάρ./Mar.	295	-19,4	-26,3	-4,0	896	-21,7	-15,8	-2,1	158	-5,1	-7,2	8,8
Απρ./Apr.	381	26,5	-16,3	1,1	1718	66,2	6,3	3,8	181	70,3	10,9	20,6
Μάιος/May	356	-9,3	-14,9	-0,9	1219	27,8	10,6	7,3	147	-16,7	3,2	19,2
Ιούν./Jun.	640	64,9	-1,9	6,5	1358	-15,6	4,0	3,3	218	10,9	5,0	14,9
Ιούλ./Jul.	533	28,4	2,6	6,7	1767	-22,8	-3,0	-4,6	175	-5,4	3,1	17,2
Αυγ./Aug.	223	-7,8	1,8	5,4	770	66,7	0,5	-1,2	137	1,9	3,0	16,5
Σεπτ./Sept.	340	9,5	2,5	5,8	1191	34,4	3,5	3,1	169	31,8	5,9	19,9
Οκτ./Oct.	553	43,1	6,7	6,5	1479	31,7	6,3	6,2	191	19,1	7,4	19,0
Νοέμ./Nov.	279	-13,2	5,1	5,3	1360	1,3	5,8	2,3	137	-55,9	-3,9	-1,4
Δεκ./Dec.	301	-3,2	4,5	4,5	1353	12,0	6,3	6,3	152	-12,6	-4,7	-4,7
2003 Ιαν./Jan.	215	-32,9	-32,9	11,8	937	40,3	40,3	9,5	83	31,3	31,3	-2,7
Φεβ./Feb.	290	-14,0	-23,2	7,7	1151	46,1	43,4	12,5	101	-1,3	11,2	-2,9
Μάρ./Mar.	267	-9,7	-19,0	8,9	1260	40,6	42,3	17,4	252	59,8	34,9	2,5
Απρ./Apr.	351	-7,9	-15,8	6,0	1411	-17,8	16,9	9,4	173	-4,6	20,7	-1,8
Μάιος/May	282	-20,9	-16,9	5,1	1154	-5,3	11,8	6,9	135	-8,0	14,3	-0,9

Πηγή: ΕΣΥΕ

Source: NSSG

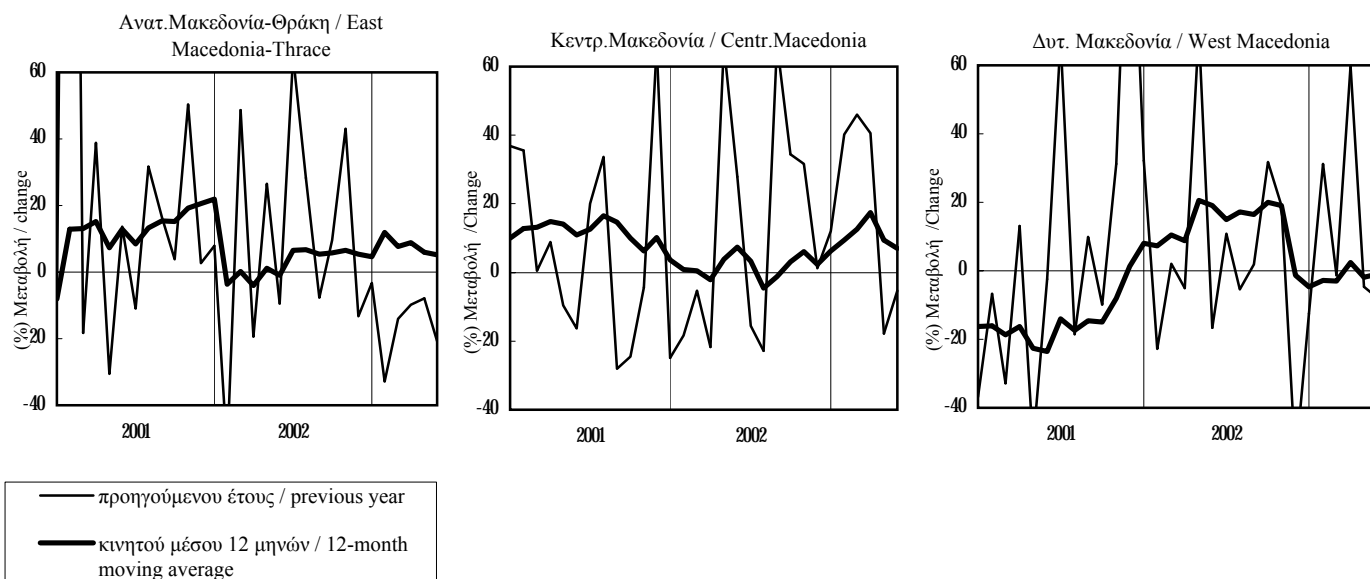

ΠΙΝΑΚΑΣ 2.1 / TABLE 2.1
ΜΑΚΕΔΟΝΙΑ - ΘΡΑΚΗ: ΤΟΥΡΙΣΤΙΚΗ ΔΡΑΣΤΗΡΙΟΤΗΤΑ
MACEDONIA - THRACE: TOURIST ACTIVITY

Περίοδος Period	Σύνολο Αφίξεων σε Ξενοδ. / Total Hotel Arrivals				Αφίξεις Αλλοδαπών σε Ξενοδ. / Foreign Hotel Arrivals			
	Ατομα Persons	(%) Μεταβολή / Change			Ατομα Persons	(%) Μεταβολή / Change		
		Προηγούμενου έτους Previous year	Σωρευτικής περιόδου Cumulative period	Κινητού μέσου 12 μηνών 12-month moving average		Προηγούμενου έτους Previous year	Σωρευτικής περιόδου Cumulative period	Κινητού μέσου 12 μηνών 12-month moving average
1995	1714757	0,1	568956	-2,8
1996	1822980	6,3	584088	2,7
1997	2014253	10,5	639918	9,6
1998	1957446	-2,8	598648	-6,4
1999	2024843	3,4	606518	1,3
1999 II	529456	1,2	-1,4	-4,9	186422	2,7	3,1	-5,2
III	753648	2,4	0,4	-3,3	280857	-3,3	-0,5	-4,5
IV	418677	17,3	3,4	3,4	89090	13,2	1,3	1,3
2000 I	401572	24,3	24,3	8,5	63593	26,8	26,8	3,2
II	582785	10,1	15,5	10,9	207743	11,4	14,7	5,9
III	811562	7,7	11,8	12,8	313163	11,5	13,0	13,0
1999 Απρ./Apr.	142905	10,9	-0,9	-4,0	42378	14,0	8,7	-5,6
Μάιος/May	203168	6,8	1,3	-3,6	69587	6,8	7,9	-4,6
Ιούν./Jun.	183383	-10,2	-1,4	-4,9	74457	-6,0	3,1	-5,2
Ιούλ./Jul.	253166	1,0	-0,9	-5,2	88708	-5,5	0,6	-5,4
Αυγ./Aug.	279852	3,9	0,1	-3,8	101466	-5,2	-0,8	-5,3
Σεπτ./Sept.	220630	2,3	0,4	-3,3	90683	1,2	-0,5	-4,5
Οκτ./Oct.	164328	18,4	1,8	-0,2	46009	12,5	0,5	-1,5
Νοέμ./Nov.	132157	11,8	2,4	1,5	23603	6,4	0,7	-0,3
Δεκ./Dec.	122192	22,2	3,4	3,4	19478	24,5	1,3	1,3
2000 Ιαν./Jan.	120765	11,7	11,7	4,2	17573	10,9	10,9	1,2
Φεβ./Feb.	127686	31,7	21,2	6,4	18759	32,0	20,9	2,0
Μάρ./Mar.	153121	29,8	24,3	8,5	27261	35,7	26,8	3,2
Απρ./Apr.	143917	0,7	17,1	7,7	37316	-11,9	9,1	1,5
Μάιος/May	206872	1,8	12,4	7,2	77570	11,5	10,1	2,0
Ιούν./Jun.	231996	26,5	15,5	10,9	92857	24,7	14,7	5,9
Ιούλ./Jul.	274244	8,3	13,8	11,8	101896	14,9	14,7	9,0
Αυγ./Aug.	295769	5,7	12,2	12,0	112255	10,6	13,8	11,8
Σεπτ./Sept.	241549	9,5	11,8	12,8	99012	9,2	13,0	13,0

Πηγή: ΕΟΤ

Source: NTO

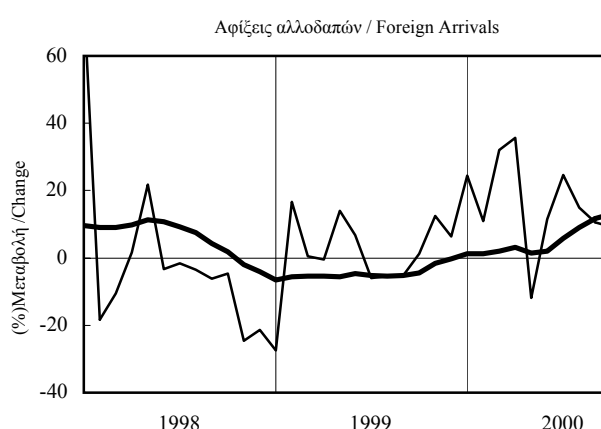
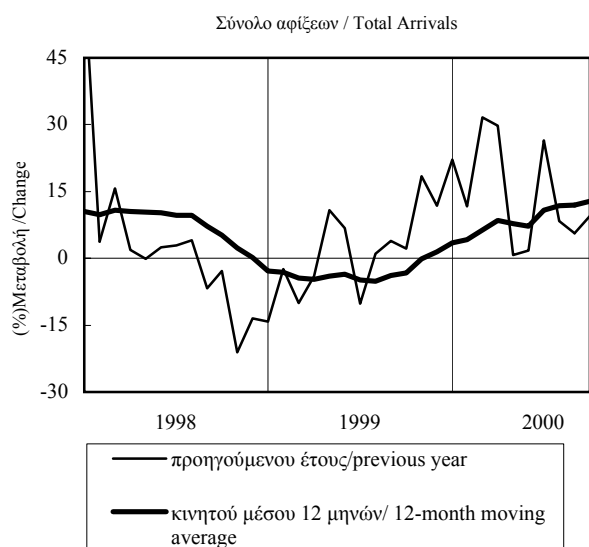

ΠΙΝΑΚΑΣ 2.2 / TABLE 2.2
N. ΘΕΣΣΑΛΟΝΙΚΗΣ: ΤΟΥΡΙΣΤΙΚΗ ΔΡΑΣΤΗΡΙΟΤΗΤΑ
PREF. OF THESSALONIKI: TOURIST ACTIVITY

Περίοδος Period	Σύνολο Αφίξεων σε Ξενοδ. / Total Hotel Arrivals				Αφίξεις Αλλοδαπών σε Ξενοδ. / Foreign Hotel Arrivals			
	Ατομα Persons	(% Μεταβολή / Change)			Ατομα Persons	(% Μεταβολή / Change)		
		Προηγούμενου έτους Previous year	Σωρευτικής περιόδου Cumulative period	Κινητού μέσου 12 μηνών 12-month moving average		Προηγούμενου έτους Previous year	Σωρευτικής περιόδου Cumulative period	Κινητού μέσου 12 μηνών 12-month moving average
1997	717886	15,3	242142	15,0
1998	675387	-5,9	206924	-14,5
1999	689902	2,1	199506	-3,6
2000	765983	11,0	235885	18,2
2001	764861	-0,1	233027	-1,2
2001 II	195175	-1,1	-0,3	2,7	70013	-2,6	-0,3	5,9
III	190304	0,8	0,1	0,9	68060	3,7	1,2	3,3
IV	192332	-0,7	-0,1	-0,1	49646	-9,1	-1,2	-1,2
2002 I	193030	3,2	3,2	0,5	44455	-1,9	-1,9	-2,2
II	195046	-0,1	1,5	0,8	62692	-10,5	-7,1	-4,6
III	195110	2,5	1,9	1,2	66052	-3,0	-5,6	-6,4
2001 Απρ./Apr.	64883	4,4	1,5	6,5	23168	2,9	3,4	14,1
Μάιος/May	66573	-8,5	-0,8	4,3	23026	-13,2	-1,3	8,6
Ιούν./Jun.	63719	2,0	-0,3	2,7	23819	4,1	-0,3	5,9
Ιούλ./Jul.	58411	5,5	0,4	2,4	21976	7,9	1,0	5,0
Αυγ./Aug.	59844	-0,1	0,3	1,8	22871	3,0	1,2	4,3
Σεπτ./Sept.	72049	-1,9	0,1	0,9	23213	0,5	1,2	3,3
Οκτ./Oct.	69799	4,0	0,5	1,2	21692	1,4	1,2	2,7
Νοέμ./Nov.	68556	6,0	1,0	1,7	15558	-6,5	0,6	2,0
Δεκ./Dec.	53977	-12,9	-0,1	-0,1	12396	-25,2	-1,2	-1,2
2002 Ιαν./Jan.	56638	-0,7	-0,7	0,0	11889	-0,5	-0,5	-1,2
Φεβ./Feb.	62051	9,7	4,5	0,7	14104	11,2	5,5	-0,8
Μάρ./Mar.	74341	1,2	3,2	0,5	18462	-10,7	-1,9	-2,2
Απρ./Apr.	68342	5,3	3,7	0,6	19590	-15,4	-6,5	-4,0
Μάιος/May	62301	-6,4	1,6	0,9	22108	-4,0	-5,8	-3,0
Ιούν./Jun.	64403	1,1	1,5	0,8	20994	-11,9	-7,1	-4,6
Ιούλ./Jul.	57908	-0,9	1,2	0,3	19891	-9,5	-7,5	-6,1
Αυγ./Aug.	61980	3,6	1,5	0,6	22997	0,6	-6,3	-6,3
Σεπτ./Sept.	75222	4,4	1,9	1,2	23164	-0,2	-5,6	-6,4

Πηγή: EOT

Source : NTO

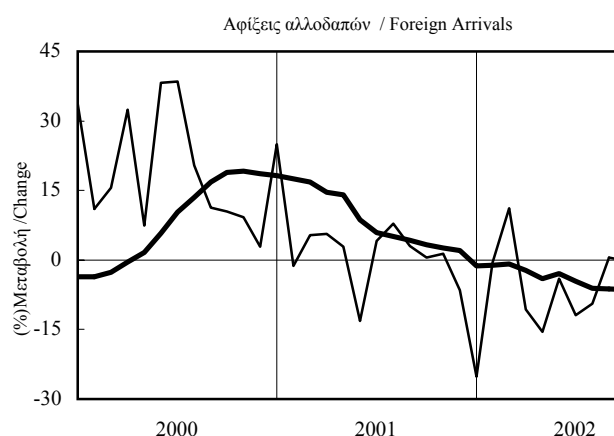
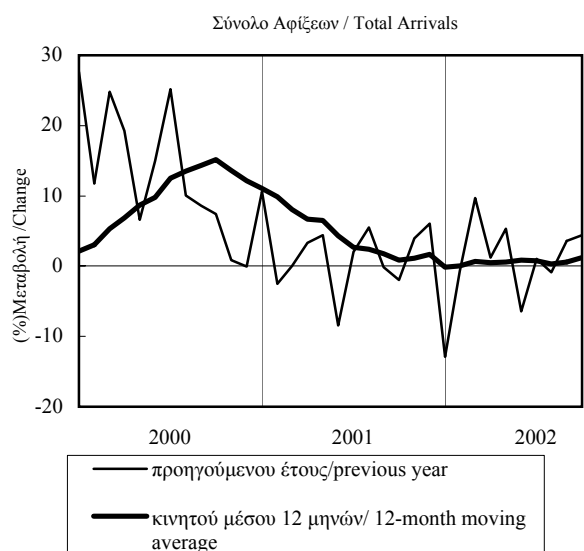

ΠΙΝΑΚΑΣ 2.3 / TABLE 2.3
Ν. ΧΑΛΚΙΔΙΚΗΣ: ΤΟΥΡΙΣΤΙΚΗ ΔΡΑΣΤΗΡΙΟΤΗΤΑ
PREF. OF CHALKIDIKI: TOURIST ACTIVITY

Περίοδος Period	Σύνολο Αφίξεων σε Ξενοδ. / Total Hotel Arrivals				Αφίξεις Αλλοδαπών σε Ξενοδ. / Foreign Hotel Arrivals			
	Ατομα Persons	(%) Μεταβολή / Change			Ατομα Persons	(%) Μεταβολή / Change		
		Προηγούμενου έτους Previous year	Σωρευτικής περιόδου Cumulative period	Κινητού μέσου 12 μηνών 12-month moving average		Προηγούμενου έτους Previous year	Σωρευτικής περιόδου Cumulative period	Κινητού μέσου 12 μηνών 12-month moving average
1997	359385	2,0	206808	0,3
1998	346832	-3,5	200574	-3,0
1999	373158	7,6	240463	19,9
2000	417305	11,8	247176	2,8
2001	398291	-4,6	272253	10,1
2001 II	128188	-2,1	-6,5	3,7	89448	8,2	9,7	7,6
III	246020	-2,4	-3,8	-4,5	164132	11,8	11,0	9,3
IV	19138	-16,8	-4,6	-4,6	16462	-1,7	10,1	10,1
2002 I	4325	-12,5	-12,5	-3,2	2680	21,2	21,2	9,8
II	113022	-11,8	-11,9	-6,3	77607	-13,2	-12,4	2,2
III	198337	-19,4	-16,7	-16,7	128376	-21,8	-18,4	-17,4
2001 Απρ./Apr.	16375	-0,9	-23,6	8,2	7326	13,9	29,8	6,8
Μάιος/May	45254	-3,6	-11,1	8,0	37784	14,2	17,0	9,8
Ιούν./Jun.	66559	-1,3	-6,5	3,7	44338	2,8	9,7	7,6
Ιούλ./Jul.	81512	-14,3	-9,6	-2,3	45745	-4,8	4,4	4,7
Αυγ./Aug.	99052	2,8	-6,0	-3,8	61966	19,2	8,6	7,2
Σεπτ./Sept.	65456	8,1	-3,8	-4,5	56421	20,5	11,0	9,3
Οκτ./Oct.	16013	-24,2	-4,9	-6,0	13926	-13,9	9,4	7,8
Νοέμ./Nov.	2152	54,3	-4,7	-5,3	1697	268,1	9,9	8,5
Δεκ./Dec.	973	92,3	-4,6	-4,6	839	706,7	10,1	10,1
2002 Ιαν./Jan.	902	-16,9	-16,9	-4,1	610	6,8	6,8	10,0
Φεβ./Feb.	747	-52,4	-37,9	-4,0	500	-19,4	-6,8	9,8
Μάρ./Mar.	2676	16,8	-12,5	-3,2	1570	53,9	21,2	9,8
Απρ./Apr.	4157	-74,6	-60,2	-6,2	2880	-60,7	-41,7	7,6
Μάιος/May	47191	4,3	-16,4	-5,3	33902	-10,3	-16,6	4,1
Ιούν./Jun.	61674	-7,3	-11,9	-6,3	40825	-7,9	-12,4	2,2
Ιούλ./Jul.	72301	-11,3	-11,6	-5,4	42850	-6,3	-10,4	2,0
Αυγ./Aug.	74143	-25,1	-15,9	-12,3	42252	-31,8	-17,0	-9,4
Σεπτ./Sept.	51893	-20,7	-16,7	-16,7	43274	-23,3	-18,4	-17,4

Πηγή: EOT

Source: NTO

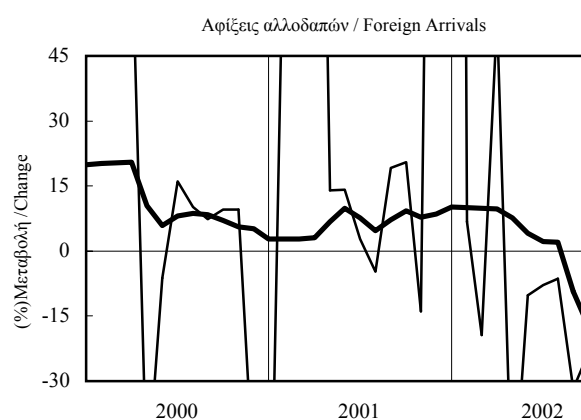
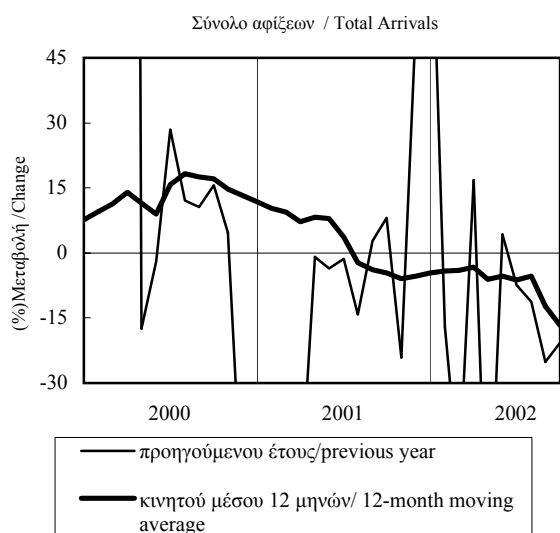

ΠΙΝΑΚΑΣ 2.4 / TABLE 2.4
N. ΚΑΒΑΛΑΣ: ΤΟΥΡΙΣΤΙΚΗ ΔΡΑΣΤΗΡΙΟΤΗΤΑ
PREF. OF KAVALA: TOURIST ACTIVITY

Περίοδος Period	Σύνολο Αφίξεων σε Ξενοδ. / Total Hotel Arrivals				Αφίξεις Αλλοδαπών σε Ξενοδ. / Foreign Hotel Arrivals			
	Ατομα Persons	(% Μεταβολή / Change)			Ατομα Persons	(% Μεταβολή / Change)		
		Προηγούμενου έτους Previous year	Σωρευτικής περιόδου Cumulative period	Κινητού μέσου 12 μηνών 12-month moving average		Προηγούμενου έτους Previous year	Σωρευτικής περιόδου Cumulative period	Κινητού μέσου 12 μηνών 12-month moving average
1998	208077	0,8	65565	-5,4
1999	212081	1,9	63741	-2,8
2000	232200	9,5	77990	22,4
2001	224796	-3,2	77010	-1,3
2002	230250	2,4	78414	1,8
2002 II	58480	-0,1	9,9	0,6	24791	5,7	-2,7	-3,5
2002 III	109377	-4,3	1,7	-1,8	43229	4,5	1,5	-2,4
2002 IV	27117	7,9	2,4	2,4	6239	5,7	1,8	1,8
2003 I	20652	-41,5	-41,5	-7,6	3549	-14,6	-14,6	3,9
2003 II	54326	-7,1	-20,0	-9,3	23339	-5,9	-7,1	0,2
2003 III	107703	-1,5	-10,1	-8,1	40725	-5,8	-6,3	-5,4
2002 Απρ./Apr.	8412	-12,0	20,2	1,5	1717	-14,5	-29,2	-4,8
2002 Μάιος/May	22449	19,7	20,0	3,1	9476	13,6	-7,8	-2,4
2002 Ιούν./Jun.	27619	-8,5	9,9	0,6	13598	3,7	-2,7	-3,5
2002 Ιουλ./Jul.	38221	-0,2	6,8	2,5	15635	14,2	2,6	0,2
2002 Αυγ./Aug.	47715	-2,4	4,2	0,3	16671	8,7	4,2	0,5
2002 Σεπτ./Sept.	23441	-13,6	1,7	-1,8	10923	-11,4	1,5	-2,4
2002 Οκτ./Oct.	11337	-8,1	1,2	-2,0	3576	7,2	1,8	-1,3
2002 Νοέμ./Nov.	8742	27,3	2,0	0,0	1219	-25,1	1,2	-1,5
2002 Δεκ./Dec.	7038	18,6	2,4	2,4	1444	53,9	1,8	1,8
2003 Ιαν./Jan.	5124	-24,7	-24,7	2,3	887	-18,5	-18,5	2,3
2003 Φεβ./Feb.	8043	0,9	-10,9	1,9	1999	36,1	12,8	2,7
2003 Μάρ./Mar.	7485	-63,5	-41,5	-7,6	663	-58,5	-14,6	3,9
2003 Απρ./Apr.	11154	32,6	-27,2	-5,9	2318	35,0	-0,1	5,1
2003 Μάιος/May	16366	-27,1	-27,2	-10,0	7995	-15,6	-9,7	1,6
2003 Ιούν./Jun.	26806	-2,9	-20,0	-9,3	13026	-4,2	-7,1	0,2
2003 Ιουλ./Jul.	35336	-7,5	-16,4	-10,5	14388	-8,0	-7,4	-3,9
2003 Αυγ./Aug.	47192	-1,1	-12,3	-10,3	15472	-7,2	-7,4	-7,0
2003 Σεπτ./Sept.	25175	7,4	-10,1	-8,1	10865	-0,5	-6,3	-5,4

Πηγή: EOT

Source: NTO

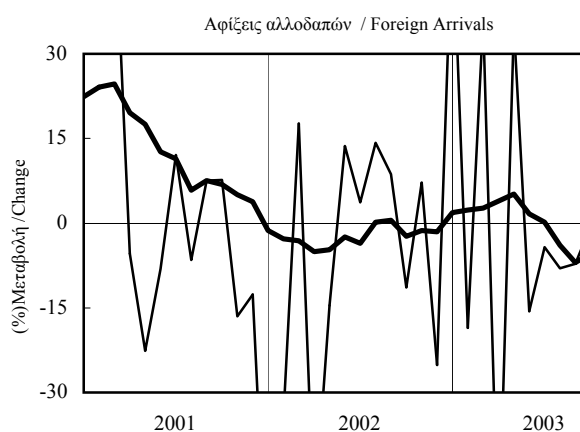
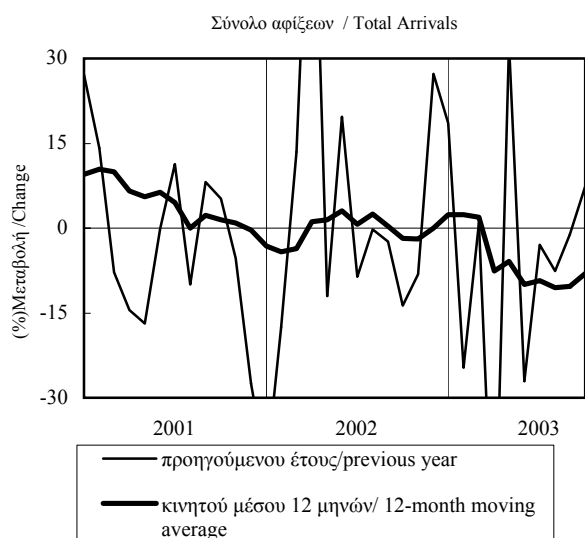

ΠΙΝΑΚΑΣ 2.5 / TABLE 2.5
N. ΠΙΕΡΙΑΣ: ΤΟΥΡΙΣΤΙΚΗ ΔΡΑΣΤΗΡΙΟΤΗΤΑ
PREF. OF PIERIA: TOURIST ACTIVITY

Περίοδος Period	Σύνολο Αφίξεων σε Ξενοδ. / Total Hotel Arrivals				Αφίξεις Αλλοδαπών σε Ξενοδ. / Foreign Hotel Arrivals			
	Ατομα Persons	(%) Μεταβολή / Change			Ατομα Persons	(%) Μεταβολή / Change		
		Προηγούμενου έτους Previous year	Σωρευτικής περιόδου Cumulative period	Κινητού μέσου 12 μηνών 12-month moving average		Προηγούμενου έτους Previous year	Σωρευτικής περιόδου Cumulative period	Κινητού μέσου 12 μηνών 12-month moving average
1997	123328	17,9	67684	13,6
1998	139693	13,3	66025	-2,5
1999	112132	-19,7	49004	-25,8
2000	144789	29,1	70868	44,6
2001	138180	-4,6	76185	7,5
2001 II	40873	4,4	-8,9	4,4	24131	17,8	11,5	24,7
III	70434	-2,6	-5,4	-6,2	44915	5,7	7,7	5,7
IV	15053	3,0	-4,6	-4,6	5628	4,6	7,5	7,5
2002 I	9319	-21,2	-21,2	-1,6	1732	14,6	14,6	9,4
II	31344	-23,3	-22,8	-9,7	17873	-25,9	-23,5	-4,6
III	56867	-19,3	-20,8	-18,3	36970	-17,7	-19,8	-18,1
2001 Απρ./Apr.	8803	-2,9	-25,7	11,7	3475	4,4	-14,8	35,7
Μάιος/May	12103	8,6	-15,9	10,2	7954	29,4	7,9	32,3
Ιούν./Jun.	19967	5,5	-8,9	4,4	12702	15,4	11,5	24,7
Ιούλ./Jul.	26640	-5,4	-7,7	-1,2	16387	2,7	7,9	14,3
Αυγ./Aug.	24398	-8,1	-7,8	-4,9	14383	-0,9	5,5	7,1
Σεπτ./Sept.	19396	9,8	-5,4	-6,2	14145	17,8	7,7	5,7
Οκτ./Oct.	6518	3,1	-5,0	-5,3	3499	-1,0	7,3	5,7
Νοέμ./Nov.	4171	17,0	-4,5	-4,8	1207	4,7	7,3	6,6
Δεκ./Dec.	4364	-7,7	-4,6	-4,6	922	32,5	7,5	7,5
2002 Ιαν./Jan.	939	-29,2	-29,2	-3,5	381	23,3	23,3	8,3
Φεβ./Feb.	1170	-72,6	-62,3	-4,6	316	-39,6	-16,2	8,2
Μάρ./Mar.	7210	15,9	-21,2	-1,6	1035	52,4	14,6	9,4
Απρ./Apr.	7832	-11,0	-16,8	-2,1	3074	-11,5	-3,6	8,6
Μάιος/May	10796	-10,8	-14,6	-3,8	6509	-18,2	-12,6	3,8
Ιούν./Jun.	12716	-36,3	-22,8	-9,7	8290	-34,7	-23,5	-4,6
Ιούλ./Jul.	21250	-20,2	-22,0	-12,6	13309	-18,8	-21,7	-9,3
Αυγ./Aug.	21068	-13,6	-20,0	-13,7	12433	-13,6	-19,6	-11,8
Σεπτ./Sept.	14549	-25,0	-20,8	-18,3	11228	-20,6	-19,8	-18,1

Πηγή: EOT

Source: NTO

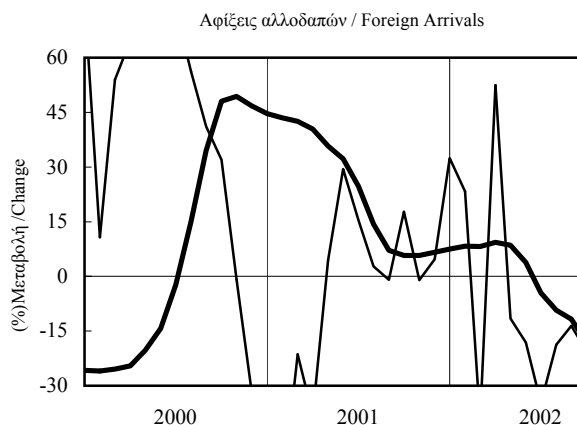
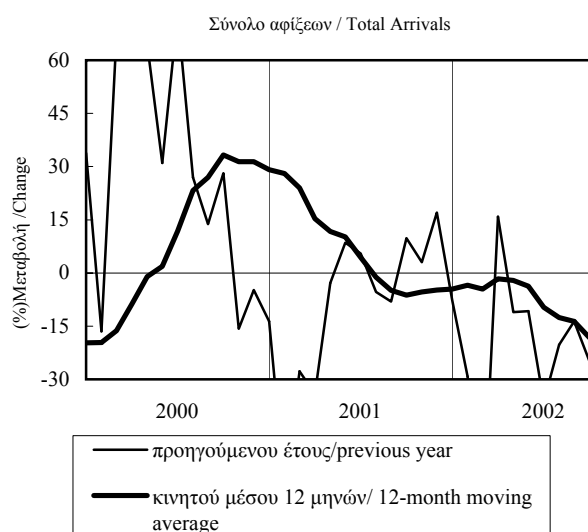

ΠΙΝΑΚΑΣ 3.1 / TABLE 3.1
ΜΑΚΕΔΟΝΙΑ - ΘΡΑΚΗ: ΞΕΝΟΔΟΧΕΙΑΚΕΣ ΔΙΑΝΥΚΤΕΡΕΥΣΕΙΣ
MACEDONIA THRACE: NUMBER OF NIGHTS SPENT IN HOTELS

Περίοδος Period	Σύνολο / Total				Αλλοδαποί / Foreigners			
	Ατομα Persons	(% Μεταβολή / Change)			Ατομα Persons	(% Μεταβολή / Change)		
		Προηγούμενου έτους Previous year	Σωρευτικής περιόδου Cumulative period	Κινητού μέσου 12 μηνών 12-month moving average		Προηγούμενου έτους Previous year	Σωρευτικής περιόδου Cumulative period	Κινητού μέσου 12 μηνών 12-month moving average
1995	5991262	-1,3	3307391	-4,6
1996	6320428	5,5	3371848	1,9
1997	6746761	6,7	3562723	5,7
1998	6541691	-3,0	3371700	-5,4
1999	6905145	5,6	3575373	6,0
1999 II	1836781	6,8	4,5	-1,8	1108328	12,2	12,8	-1,0
III	3315639	2,8	3,6	0,6	1979963	-0,2	4,4	2,2
IV	1048689	18,3	5,6	5,6	357860	23,0	6,0	6,0
2000 I	800208	13,7	13,7	7,1	143544	11,1	11,1	5,9
II	1855518	1,0	4,5	5,5	1097363	-1,0	0,3	1,9
III	3569027	7,6	6,3	7,9	2171349	9,7	6,1	7,5
1999 Απρ./Apr.	356822	26,2	6,7	-2,3	139502	71,4	40,5	-3,2
Μάιος/May	659919	7,3	7,0	-1,8	398750	12,1	22,0	-1,8
Ιούν./Jun.	820040	-0,3	4,5	-1,8	570076	3,6	12,8	-1,0
Ιούλ./Jul.	1127206	4,6	4,5	-1,1	647086	3,6	9,5	1,1
Αυγ./Aug.	1284741	2,3	4,0	0,1	727475	-4,4	5,2	1,4
Σεπτ./Sept.	903692	1,4	3,6	0,6	605402	1,3	4,4	2,2
Οκτ./Oct.	498200	24,9	5,0	3,5	253792	30,5	6,0	5,1
Νοέμ./Nov.	283258	8,8	5,1	4,4	58770	7,8	6,0	5,6
Δεκ./Dec.	267231	17,7	5,6	5,6	45298	7,6	6,0	6,0
2000 Ιαν./Jan.	249082	8,6	8,6	5,9	41373	5,2	5,2	5,9
Φεβ./Feb.	247506	17,8	13,0	6,7	42679	15,2	10,0	6,0
Μάρ./Mar.	303620	14,8	13,7	7,1	59492	12,6	11,1	5,9
Απρ./Apr.	334290	-6,3	6,9	5,6	102710	-26,4	-8,4	3,0
Μάιος/May	653444	-1,0	3,9	4,8	396763	-0,5	-3,7	1,7
Ιούν./Jun.	867784	5,8	4,5	5,5	597890	4,9	0,3	1,9
Ιούλ./Jul.	1215217	7,8	5,5	6,1	727541	12,4	4,4	3,5
Αυγ./Aug.	1369097	6,6	5,8	6,9	788037	8,3	5,5	6,2
Σεπτ./Sept.	984713	9,0	6,3	7,9	655771	8,3	6,1	7,5

Πηγή: ΕΟΤ

Source: NTO

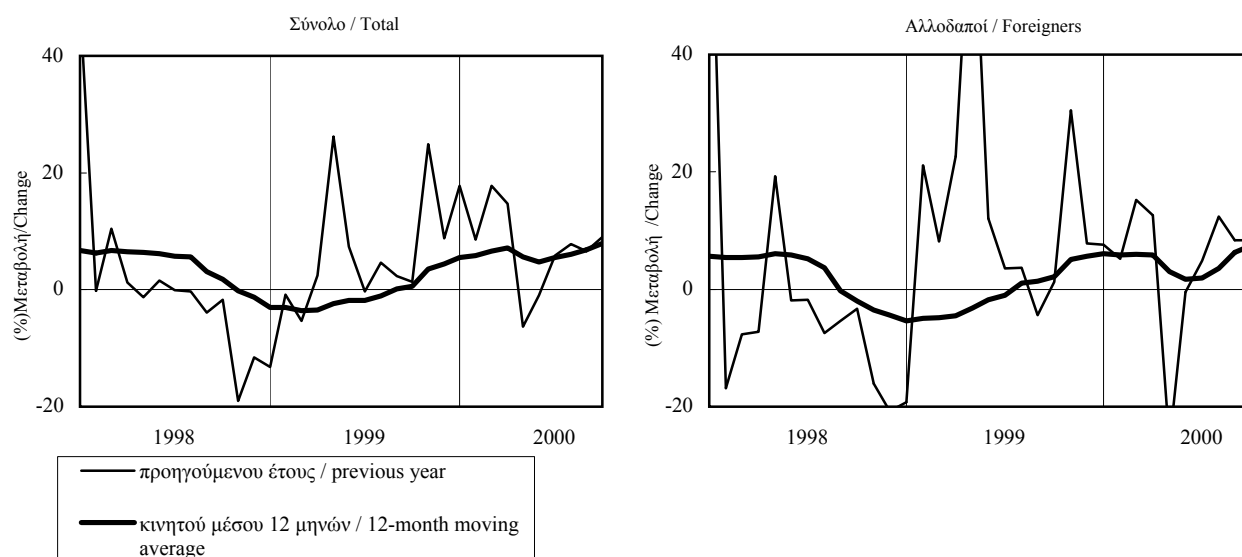

ΠΙΝΑΚΑΣ 3.2 / TABLE 3.2
Ν. ΘΕΣΣΑΛΟΝΙΚΗΣ: ΞΕΝΟΔΟΧΕΙΑΚΕΣ ΔΙΑΝΥΚΤΕΡΕΥΣΕΙΣ
PREF. OF THESSALONIKI: NUMBER OF NIGHTS SPENT IN HOTELS

Περίοδος Period	Σύνολο / Total				Αλλοδαποί / Foreigners			
	Ατομα Persons	(%) Μεταβολή / Change			Ατομα Persons	(%) Μεταβολή / Change		
		Προηγούμενου έτους Previous year	Σωρευτικής περιόδου Cumulative period	Κινητού μέσου 12 μηνών 12-month moving average		Προηγούμενου έτους Previous year	Σωρευτικής περιόδου Cumulative period	Κινητού μέσου 12 μηνών 12-month moving average
1997	1548013	16,1	556855	20,9
1998	1419688	-8,3	453212	-18,6
1999	1482226	4,4	468489	3,4
2000	1616042	9,0	544937	16,3
2001	1631080	0,9	548741	0,7
2001 II	411010	-5,4	-1,1	1,3	159510	-9,2	-3,4	2,9
III	417882	1,6	-0,2	0,0	167839	8,9	1,0	2,2
IV	414799	4,4	0,9	0,9	118414	-0,5	0,7	0,7
2002 I	388189	0,2	0,2	0,1	98572	-4,3	-4,3	-1,4
II	406451	-1,1	-0,5	1,3	137040	-14,1	-10,2	-2,6
III	404607	-3,2	-1,4	0,0	147897	-11,9	-10,9	-8,6
2001 Απρ./Apr.	137678	-4,8	1,5	5,7	53451	-4,2	3,0	14,1
Μάιος/May	139216	-11,6	-1,6	2,8	52086	-19,0	-3,5	7,1
Ιούν./Jun.	134116	1,2	-1,1	1,3	53973	-2,9	-3,4	2,9
Ιούλ./Jul.	133232	7,7	0,1	1,3	55664	16,4	-0,5	3,3
Αυγ./Aug.	128010	3,3	0,4	1,2	56393	10,8	1,1	3,4
Σεπτ./Sept.	156640	-4,2	-0,2	0,0	55782	0,6	1,0	2,2
Οκτ./Oct.	147303	7,3	0,6	0,6	51476	7,8	1,7	2,0
Νοέμ./Nov.	148315	7,4	1,2	1,3	35787	-5,4	1,2	1,5
Δεκ./Dec.	119181	-2,5	0,9	0,9	31151	-6,8	0,7	0,7
2002 Ιαν./Jan.	112133	-0,5	-0,5	1,4	25056	1,8	1,8	1,2
Φεβ./Feb.	121631	2,9	1,2	1,0	31058	2,7	2,3	0,8
Μάρ./Mar.	154425	-1,3	0,2	0,1	42458	-11,8	-4,3	-1,4
Απρ./Apr.	149012	8,2	2,3	1,2	42086	-21,3	-10,1	-3,0
Μάιος/May	121723	-12,6	-0,8	1,3	45552	-12,5	-10,7	-2,0
Ιούν./Jun.	135716	1,2	-0,5	1,3	49402	-8,5	-10,2	-2,6
Ιούλ./Jul.	121112	-9,1	-1,7	-0,1	45075	-19,0	-11,8	-5,9
Αυγ./Aug.	123759	-3,3	-1,9	-0,6	49126	-12,9	-11,9	-8,2
Σεπτ./Sept.	159736	2,0	-1,4	0,0	53696	-3,7	-10,9	-8,6

Πηγή: ΕΟΤ

Source: NTO

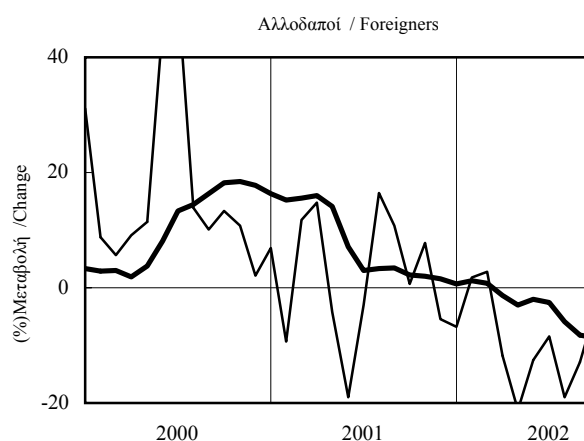
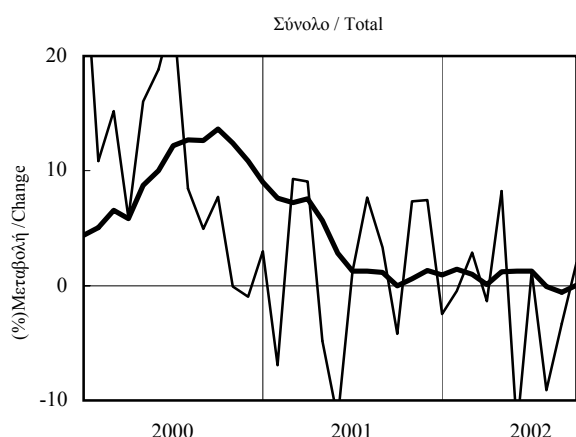

— προηγούμενου έτους/previous year
 — κινητού μέσου 12 μηνών/ 12-month moving average

ΠΙΝΑΚΑΣ 3.3 / TABLE 3.3
Ν. ΧΑΛΚΙΔΙΚΗΣ: ΞΕΝΟΔΟΧΕΙΑΚΕΣ ΔΙΑΝΥΚΤΕΡΕΥΣΕΙΣ
PREF. OF CHALKIDIKI: NUMBER OF NIGHTS SPENT IN HOTELS

Περίοδος Period	Σύνολο / Total				Αλλοδαποί / Foreigners			
	Ατομα Persons	(% Μεταβολή / Change)			Ατομα Persons	(% Μεταβολή / Change)		
		Προηγούμενου έτους Previous year	Σωρευτικής περιόδου Cumulative period	Κινητού μέσου 12 μηνών 12-month moving average		Προηγούμενου έτους Previous year	Σωρευτικής περιόδου Cumulative period	Κινητού μέσου 12 μηνών 12-month moving average
1997	2493847	-0,6	1996198	0,2
1998	2433496	-2,4	1928533	-3,4
1999	2765658	13,6	2283704	18,4
2000	2906891	5,1	2354446	3,1
2001	2805595	-3,5	2332086	-0,9
2001 II	858099	6,9	5,3	7,7	761049	9,6	10,0	9,3
III	1789428	-4,4	-1,4	-0,9	1423846	-2,7	1,4	1,8
IV	146687	-30,1	-3,5	-3,5	140322	-27,6	-0,9	-0,9
2002 I	9666	-15,1	-15,1	-3,1	5892	-14,2	-14,2	-1,1
II	723977	-15,6	-15,6	-9,5	623328	-18,1	-18,1	-9,5
III	1636810	-8,5	-10,8	-12,3	1289472	-9,4	-12,5	-13,7
2001 Απρ./Apr.	56970	10,2	-9,1	5,6	31180	9,2	17,8	5,3
Μάιος/May	309512	2,5	0,2	6,5	290131	7,1	8,2	7,2
Ιούν./Jun.	491617	9,6	5,3	7,7	439738	11,5	10,0	9,3
Ιούλ./Jul.	642821	-2,0	2,1	5,1	491271	0,3	6,0	6,8
Αυγ./Aug.	677044	-5,7	-0,5	1,9	492262	-4,6	2,8	4,6
Σεπτ./Sept.	469563	-5,6	-1,4	-0,9	440313	-3,7	1,4	1,8
Οκτ./Oct.	140228	-30,9	-3,5	-3,8	135180	-28,8	-1,0	-1,4
Νοέμ./Nov.	4580	-16,8	-3,5	-3,7	3496	-0,3	-1,0	-1,3
Δεκ./Dec.	1879	44,2	-3,5	-3,5	1646	683,8	-0,9	-0,9
2002 Ιαν./Jan.	1740	-27,6	-27,6	-3,4	1132	-28,8	-28,8	-1,0
Φεβ./Feb.	1408	-59,4	-46,4	-3,4	981	-45,4	-37,7	-1,1
Μάρ./Mar.	6518	18,3	-15,1	-3,1	3779	8,6	-14,2	-1,1
Απρ./Apr.	13437	-76,4	-66,2	-4,8	9756	-68,7	-58,9	-2,1
Μάιος/May	269934	-12,8	-22,4	-6,4	232313	-19,9	-24,4	-5,4
Ιούν./Jun.	440606	-10,4	-15,6	-9,5	381259	-13,3	-18,1	-9,5
Ιούλ./Jul.	577196	-10,2	-13,3	-11,3	443875	-9,6	-14,8	-11,5
Αυγ./Aug.	606561	-10,4	-12,4	-12,5	430510	-12,5	-14,2	-13,2
Σεπτ./Sept.	453053	-3,5	-10,8	-12,3	415087	-5,7	-12,5	-13,7

Πηγή: ΕΟΤ

Source: NTO

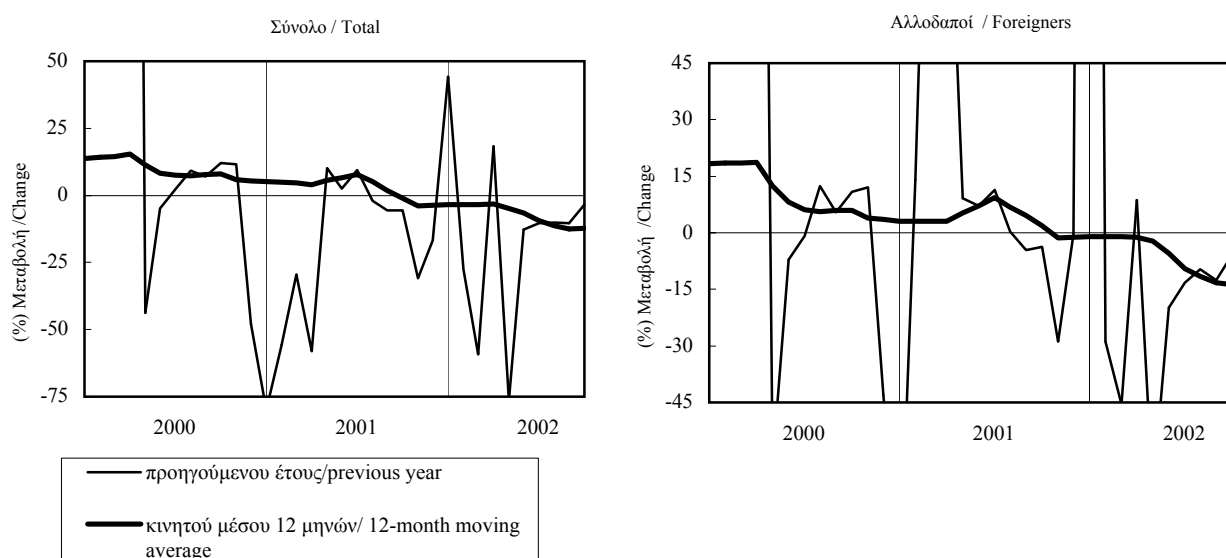

ΠΙΝΑΚΑΣ 3.4 / TABLE 3.4
N. ΚΑΒΑΛΑΣ: ΞΕΝΟΔΟΧΕΙΑΚΕΣ ΔΙΑΝΥΚΤΕΡΕΥΣΕΙΣ
PREF. OF KAVALA: NUMBER OF NIGHTS SPENT IN HOTELS

Περίοδος Period	Σύνολο / Total				Αλλοδαποί / Foreigners			
	Ατομα Persons	(% Μεταβολή / Change)			Ατομα Persons	(% Μεταβολή / Change)		
		Προηγούμενου έτους Previous year	Σωρευτικής περιόδου Cumulative period	Κινητού μέσου 12 μηνών 12-month moving average		Προηγούμενου έτους Previous year	Σωρευτικής περιόδου Cumulative period	Κινητού μέσου 12 μηνών 12-month moving average
1998	744412	-2,3	393810	-11,0
1999	760886	2,2	386335	-1,9
2000	811798	6,7	415995	7,7
2001	802364	-1,2	422747	1,6
2002	800306	-0,3	439832	4,0
2002 II	197639	1,4	0,2	-1,0	126402	3,6	1,0	1,3
III	488955	-1,6	-1,0	-2,2	289608	4,6	3,5	2,4
IV	63772	8,8	-0,3	-0,3	17690	20,1	4,0	4,0
2003 I	43505	-12,9	-12,9	-0,8	5694	-7,1	-7,1	4,7
II	198473	0,4	-2,3	-1,0	131428	4,0	3,5	4,8
III	472251	-3,4	-3,0	-2,2	278284	-3,9	-1,6	-0,9
2002 Απρ./Apr.	17375	-9,8	-5,8	-0,7	3858	18,5	-19,3	1,3
Μάιος/May	66827	22,7	6,5	1,5	39673	15,8	6,5	4,2
Ιούν./Jun.	113437	-6,4	0,2	-1,0	82871	-2,0	1,0	1,3
Ιουλ./Jul.	183114	10,0	4,1	3,4	113305	20,1	9,0	7,4
Αυγ./Aug.	219222	2,1	3,4	2,6	116241	12,6	10,2	8,7
Σεπτ./Sept.	86619	-25,0	-1,0	-2,2	60062	-24,3	3,5	2,4
Οκτ./Oct.	31011	1,9	-0,9	-2,1	12954	11,7	3,7	2,9
Νοέμ./Nov.	18049	19,9	-0,5	-1,2	2383	36,2	3,8	3,3
Δεκ./Dec.	14712	12,0	-0,3	-0,3	2353	70,3	4,0	4,0
2003 Ιαν./Jan.	11555	-13,9	-13,9	-0,2	1471	-13,3	-13,3	4,2
Φεβ./Feb.	16279	8,9	-1,8	-0,1	3269	59,2	26,4	4,6
Μάρ./Mar.	15671	-27,4	-12,9	-0,8	954	-60,0	-7,1	4,7
Απρ./Apr.	24364	40,2	0,8	0,3	4124	6,9	-1,7	4,6
Μάιος/May	54570	-18,3	-8,7	-2,7	38296	-3,5	-3,1	2,9
Ιούν./Jun.	119539	5,4	-2,3	-1,0	89008	7,4	3,5	4,8
Ιουλ./Jul.	165788	-9,5	-5,3	-5,1	101204	-10,7	-3,1	-2,4
Αυγ./Aug.	202590	-7,6	-6,1	-7,7	105531	-9,2	-5,0	-7,6
Σεπτ./Sept.	103873	19,9	-3,0	-2,2	71549	19,1	-1,6	-0,9

Πηγή: EOT

Source: NTO

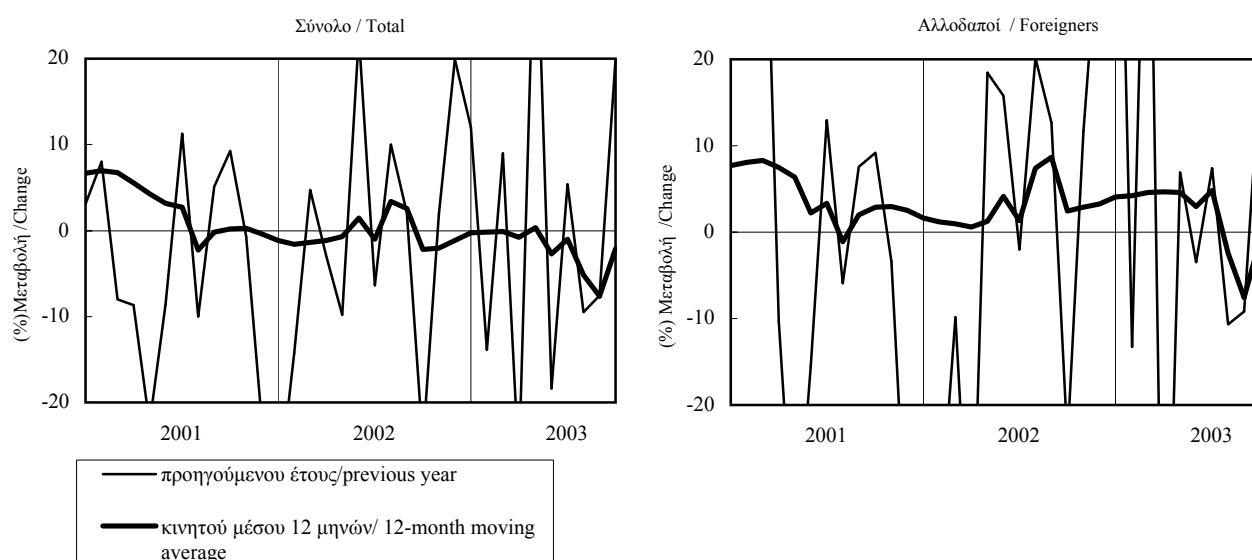

ΠΙΝΑΚΑΣ 3.5 / TABLE 3.5
N. ΠΙΕΡΙΑΣ: ΞΕΝΟΔΟΧΕΙΑΚΕΣ ΔΙΑΝΥΚΤΕΡΕΥΣΕΙΣ
PREF. OF PIERIA: NUMBER OF NIGHTS SPENT IN HOTELS

Περίοδος Period	Σύνολο / Total				Αλλοδαποί / Foreigners			
	Ατομα Persons	(% Μεταβολή / Change)			Ατομα Persons	(% Μεταβολή / Change)		
		Προηγούμενου έτους Previous year	Σωρευτικής περιόδου Cumulative period	Κινητού μέσου 12 μηνών 12-month moving average		Προηγούμενου έτους Previous year	Σωρευτικής περιόδου Cumulative period	Κινητού μέσου 12 μηνών 12-month moving average
1997	572008	10,8	428180	8,6
1998	623625	9,0	439503	2,6
1999	492750	-21,0	302930	-31,1
2000	628036	27,5	411334	35,8
2001	704253	12,1	524390	27,5
2001 II	192521	21,9	11,1	17,1	150753	37,5	34,1	34,7
III	444360	13,0	12,4	10,1	344618	24,3	27,1	24,6
IV	44786	8,5	12,1	12,1	25768	34,4	27,5	27,5
2002 I	17473	-22,6	-22,6	13,7	4010	23,3	23,3	28,3
II	128084	-33,5	-32,3	-2,3	100972	-33,0	-31,8	5,5
III	343296	-22,7	-25,9	-23,8	267758	-22,3	-25,2	-23,0
2001 Απρ./Apr.	21407	-3,1	-23,9	20,2	8017	-2,4	-15,8	33,7
Μάιος/May	53816	22,7	-3,8	18,3	45194	61,2	36,3	35,3
Ιούν./Jun.	117298	27,5	11,1	17,1	97542	32,9	34,1	34,7
Ιουλ./Jul.	175127	14,1	12,4	12,3	134786	24,9	29,7	26,9
Αυγ./Aug.	157801	-1,2	8,1	6,3	113626	6,8	22,3	18,1
Σεπτ./Sept.	111432	39,4	12,4	10,1	96206	52,6	27,1	24,6
Οκτ./Oct.	25590	20,9	12,7	11,8	19533	33,1	27,4	26,5
Νοέμ./Nov.	8863	17,4	12,7	12,2	4236	38,8	27,4	27,1
Δεκ./Dec.	10333	-17,6	12,1	12,1	1999	38,4	27,5	27,5
2002 Ιαν./Jan.	1589	-38,6	-38,6	12,9	566	-31,7	-31,7	27,8
Φεβ./Feb.	2376	-72,1	-64,3	12,4	1026	-17,7	-23,3	27,8
Μάρ./Mar.	13508	17,6	-22,6	13,7	2418	105,6	23,3	28,3
Απρ./Apr.	15482	-27,7	-25,1	12,9	6498	-18,9	-6,7	28,0
Μάιος/May	41666	-22,6	-23,7	9,1	32518	-28,0	-23,8	19,8
Ιούν./Jun.	70936	-39,5	-32,3	-2,3	61956	-36,5	-31,8	5,5
Ιουλ./Jul.	132943	-24,1	-28,6	-11,7	102891	-23,7	-28,0	-7,1
Αυγ./Aug.	125616	-20,4	-26,3	-16,3	88857	-21,8	-26,3	-13,6
Σεπτ./Sept.	84737	-24,0	-25,9	-23,8	76010	-21,0	-25,2	-23,0

Πηγή: ΕΟΤ

Source: NTO

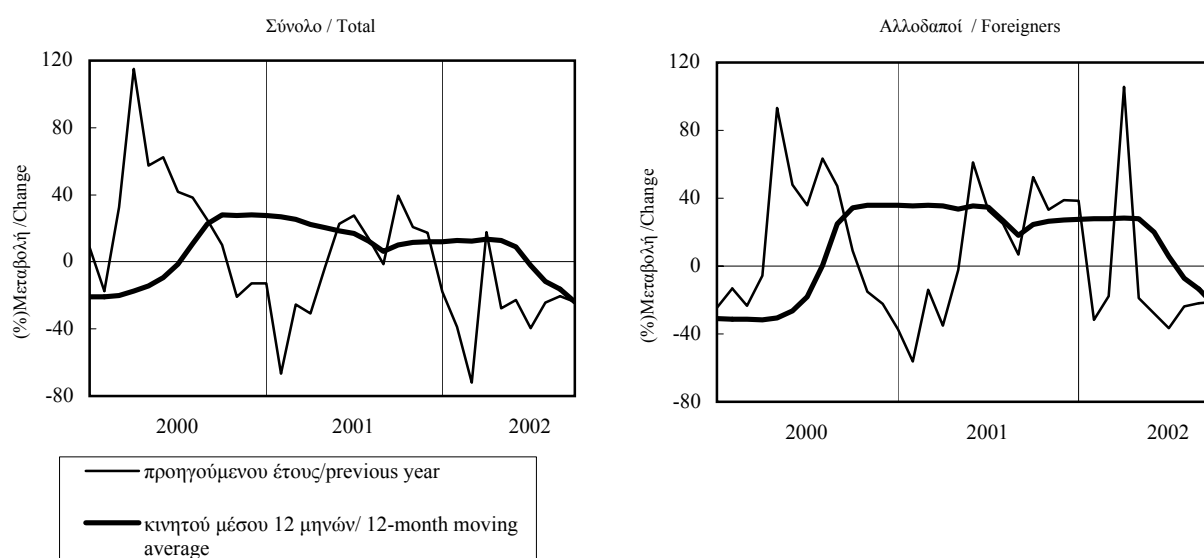

ΠΙΝΑΚΑΣ 4 / TABLE 4
ΜΑΚΕΔΟΝΙΑ - ΘΡΑΚΗ: ΕΠΙΒΑΤΙΚΗ ΚΙΝΗΣΗ ΑΕΡΟΔΡΟΜΙΩΝ
MACEDONIA - THRACE: AIRPORT PASSENGER TRAFFIC

Περίοδος Period	Επιβάτες αεροδρομίου Θεσσαλονίκης Thessaloniki Airport Passengers				Επιβάτες αεροδρομίου Καβάλας Kavala Airport Passengers			
	Χιλ. επιβ. Thous. Pass.	(%) Μεταβολή / Change			Χιλ. επιβ. Thous. Pass.	(%) Μεταβολή / Change		
		Προηγ. έτους Prev. year	Σωρευτ. Περίοδου Cumulat. period	Κιν. μέσ. 12 μηνών 12-month mov. avg.		Προηγ. έτους Prev. year	Σωρευτ. Περίοδου Cumulat. period	Κιν. μέσ. 12 μηνών 12-month mov. avg.
1998	2720,7	-5,4	336,6	8,7
1999	3177,2	16,8	324,4	-3,6
2000	3545,3	11,6	402,4	24,0
2001	3430,9	-3,2	374,5	-6,9
2002	3258,7	-5,0	365,8	-2,3
2002 II	823,7	-8,6	-11,2	-7,0	96,8	-4,4	-13,7	-10,6
III	1301,1	-5,1	-8,3	-9,9	183,6	8,2	-2,3	-6,2
IV	639,3	11,2	-5,0	-5,0	47,3	-2,6	-2,3	-2,3
2003 I	511,1	3,3	3,3	-2,0	41,3	8,5	8,5	3,2
II	838,1	1,8	2,3	0,8	102,2	5,6	6,4	6,1
III	1334,9	2,6	2,5	4,0	175,1	-4,7	0,0	-0,3
2002 Μάιος/May	289,6	3,5	-11,4	-5,9	33,6	-4,3	-21,1	-10,7
Ιούν./Jun.	333,2	-10,8	-11,2	-7,0	49,9	2,6	-13,7	-10,6
Ιούλ./Jul.	431,7	-7,8	-10,4	-8,6	65,4	13,2	-6,4	-7,9
Αυγ./Aug.	464,6	-5,2	-9,4	-9,6	64,5	6,5	-3,6	-7,0
Σεπτ./Sept.	404,8	-1,7	-8,3	-9,9	53,7	4,7	-2,3	-6,2
Οκτ./Oct.	273,5	8,2	-6,9	-8,6	22,5	-5,5	-2,5	-5,5
Νοέμ./Nov.	175,9	9,9	-6,1	-7,2	12,2	-5,2	-2,6	-4,6
Δεκ./Dec.	189,9	17,1	-5,0	-5,0	12,7	5,9	-2,3	-2,3
2003 Ιαν./Jan.	175,3	7,8	7,8	-3,6	13,3	10,4	10,4	0,1
Φεβ./Feb.	155,8	4,5	6,2	-2,6	13,1	7,8	9,1	1,7
Μάρ./Mar.	180,0	-1,6	3,3	-2,0	15,0	7,4	8,5	3,2
Απρ./Apr.	210,3	4,6	3,7	-0,3	13,9	4,3	7,4	4,6
Μάιος/May	273,0	-5,7	0,9	-1,1	34,0	1,3	5,0	5,2
Ιούν./Jun.	354,9	6,5	2,3	0,8	54,3	8,9	6,4	6,1
Ιούλ./Jul.	442,4	2,5	2,4	2,3	62,8	-4,0	3,0	3,1
Αυγ./Aug.	484,8	4,4	2,8	3,7	59,4	-8,0	0,3	0,6
Σεπτ./Sept.	407,7	0,7	2,5	4,0	52,9	-1,4	0,0	-0,3
Οκτ./Oct.	268,7	-1,7	2,1	3,2	21,1	-6,1	-0,4	-0,3

Πηγή: ΥΠΑ

Source: CAA

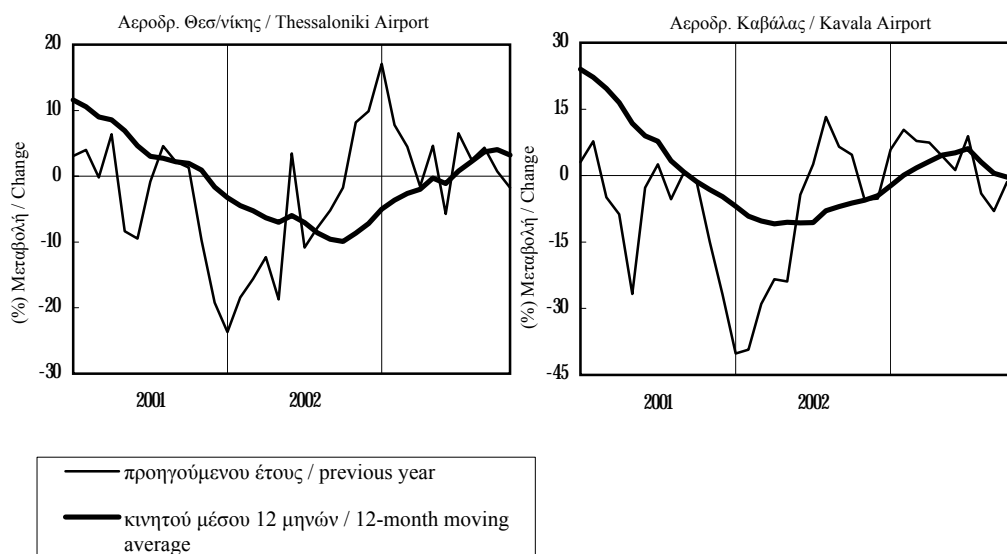

ΠΙΝΑΚΑΣ 4 (συν.) / TABLE 4 (cont.)
ΜΑΚΕΔΟΝΙΑ - ΘΡΑΚΗ: ΕΠΙΒΑΤΙΚΗ ΚΙΝΗΣΗ ΑΕΡΟΔΡΟΜΙΩΝ
MACEDONIA - THRACE: AIRPORT PASSENGER TRAFFIC

Περίοδος Period	Επιβάτες αεροδρομίου Αλεξ/πολης Alexandroupoli Airport Passengers				Επιβάτες αεροδρομίου Καστοριάς Kastoria Airport Passengers				Επιβάτες αεροδρομίου Κοζάνης Kozani Airport Passengers			
	Επιβ. Pass.	(% Μεταβολή / Change)			Επιβ. Pass.	(% Μεταβολή / Change)			Επιβ. Pass.	(% Μεταβολή / Change)		
		Προηγ. έτους Prev. year	Σωρευτ. Περιοδου Cumulat. period	Κιν. μέσ. 12 μηνών 12-month mov. avg.		Προηγ. έτους Prev. year	Σωρευτ. Περιοδου Cumulat. period	Κιν. μέσ. 12 μηνών 12-month mov. avg.		Προηγ. έτους Prev. year	Σωρευτ. Περιοδου Cumulat. period	Κιν. μέσ. 12 μηνών 12-month mov. avg.
1998	214658	4,7	7969	7,2	7266	-7,1
1999	244290	13,8	7962	-0,1	7146	-1,7
2000	332125	36,0	8761	10,0	7863	10,0
2001	276359	-16,8	6153	-29,8	5747	-26,9
2002	233412	-15,5	4635	-24,7	4624	-19,5
2002 II	57069	-16,5	-21,3	-21,3	1064	-32,0	-29,8	-30,5	1282	-19,4	-18,0	-23,8
2002 III	63384	-17,8	-20,1	-22,9	1599	-34,2	-31,8	-36,2	1346	-35,4	-25,4	-30,0
2002 IV	57389	2,4	-15,5	-15,5	1020	20,1	-24,7	-24,7	999	12,9	-19,5	-19,5
2003 I	51941	-6,5	-6,5	-10,6	843	-11,4	-11,4	-21,9	930	-6,7	-6,7	-18,0
2003 II	64811	13,6	3,7	-3,4	869	-18,3	-15,1	-18,2	574	-55,2	-34,0	-26,6
2003 III	69982	10,4	6,1	5,2	2187	36,8	7,9	10,2	1446	7,4	-18,6	-12,4
2002 Μάιος/May	19543	-0,3	-21,4	-20,5	334	-19,5	-33,3	-30,5	398	-15,3	-19,1	-26,0
2002 Ιούν./Jun.	18285	-21,0	-21,3	-21,3	535	-17,8	-29,8	-30,5	474	-13,3	-18,0	-23,8
2002 Ιουλ./Jul.	20219	-21,1	-21,3	-21,7	457	-40,0	-32,0	-32,0	467	-39,7	-22,7	-26,7
2002 Αυγ./Aug.	22765	-13,8	-20,3	-21,9	609	-34,1	-32,4	-34,8	544	-19,3	-22,2	-28,1
2002 Σεπτ./Sept.	20400	-18,7	-20,1	-22,9	533	-28,5	-31,8	-36,2	335	-47,2	-25,4	-30,0
2002 Οκτ./Oct.	21765	7,7	-17,8	-20,5	469	11,1	-28,7	-32,8	399	-11,7	-24,3	-28,9
2002 Νοέμ./Nov.	16774	-8,4	-17,1	-19,1	342	28,6	-26,1	-28,5	372	12,4	-22,1	-26,1
2002 Δεκ./Dec.	18850	7,4	-15,5	-15,5	209	29,8	-24,7	-24,7	228	123,5	-19,5	-19,5
2003 Ιαν./Jan.	17335	-2,7	-2,7	-12,9	323	56,8	56,8	-18,8	271	6,3	6,3	-18,6
2003 Φεβ./Feb.	16296	-7,5	-5,1	-11,3	221	-39,8	-5,1	-21,7	245	-25,3	-11,5	-18,7
2003 Μάρ./Mar.	18310	-9,1	-6,5	-10,6	299	-21,1	-11,4	-21,9	414	0,0	-6,7	-18,0
2003 Απρ./Apr.	21464	11,6	-1,9	-7,5	170	-12,8	-11,7	-18,1	128	-68,8	-24,8	-20,7
2003 Μάιος/May	21734	11,2	0,8	-6,6	278	-16,8	-12,8	-17,9	189	-52,5	-30,9	-23,6
2003 Ιούν./Jun.	21613	18,2	3,7	-3,4	421	-21,3	-15,1	-18,2	257	-45,8	-34,0	-26,6
2003 Ιουλ./Jul.	22586	11,7	4,9	-0,2	783	71,3	0,9	-6,7	524	12,2	-26,1	-20,9
2003 Αυγ./Aug.	24976	9,7	5,6	2,2	620	1,8	1,1	-0,2	498	-8,5	-23,2	-19,7
2003 Σεπτ./Sept.	22420	9,9	6,1	5,2	784	47,1	7,9	10,2	424	26,6	-18,6	-12,4
2003 Οκτ./Oct.	18391	-15,5	3,7	3,0	389	-17,1	5,0	7,3	437	9,5	-15,8	-10,5

Πηγή: ΥΠΙΑ

Source: CAA

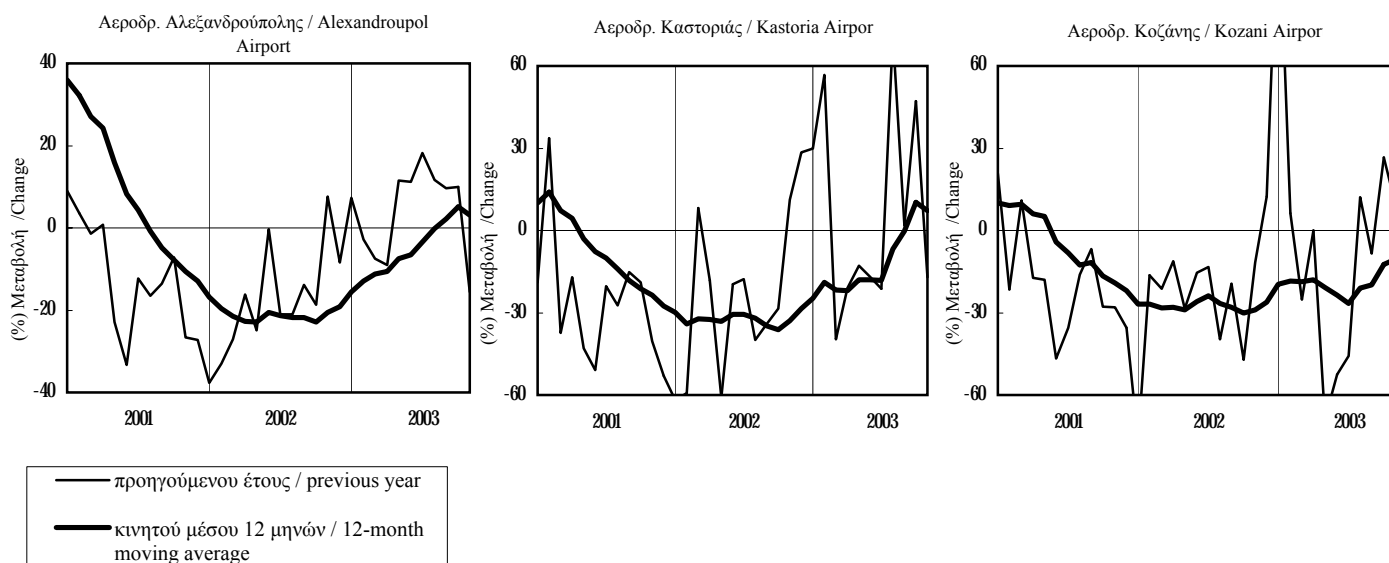

ΠΙΝΑΚΑΣ 5 / TABLE 5
ΜΑΚΕΔΟΝΙΑ-ΘΡΑΚΗ: ΕΜΠΟΡΕΥΜΑΤΙΚΗ ΚΙΝΗΣΗ ΛΙΜΕΝΩΝ
MACEDONIA-THRACE: FREIGHT MOVED THROUGH PORTS

Περίοδος Period	Διακίνηση εμπορευμ. Λιμ. Καβάλας Freight Tonnage Moved-Kavala				Διακίνηση εμπορευμ. ΟΛΘ Freight Tonnage Moved-Thessaloniki				Διακίνηση εμπορευμ. Λιμ. Αλεξ/πολης Freight Tonnage Moved-Alexandroupoli			
	Χιλ. τόννοι Thous. Tons	(% Μεταβολή / Change)			Χιλ. τόννοι Thous. Tons	(% Μεταβολή / Change)			Χιλ. τόννοι Thous. Tons	(% Μεταβολή / Change)		
		Προηγ. έτους Prev. year	Σωρευτ. Περίοδου Cumulat. period	Κιν. μέσ. 12 μηνών 12-month mov. avg.		Προηγ. έτους Prev. year	Σωρευτ. Περίοδου Cumulat. period	Κιν. μέσ. 12 μηνών 12-month mov. avg.		Προηγ. έτους Prev. year	Σωρευτ. Περίοδου Cumulat. period	Κιν. μέσ. 12 μηνών 12-month mov. avg.
1998	1992	-0,3	13852	0,9	388	-39,7
1999	1565	-21,4	12798	-7,6	431	11,3
2000	1919	22,6	15272	19,3	497	15,3
2001	1769	-7,8	14088	-7,7	540	8,6
2002	1804	2,0	14197	0,8	556	3,0
2002 II	434	3,1	10,9	4,0	3179	-1,5	-2,5	-1,2	99	-9,8	1,5	0,3
III	430	-3,6	5,8	2,5	3276	-1,2	-2,1	-0,1	137	-14,1	-4,9	-14,1
IV	461	-7,6	2,0	2,0	4183	8,3	0,8	0,8	185	23,7	3,0	3,0
2003 I	417	-13,0	-13,0	-5,6	3460	-2,8	-2,8	0,9	126	-6,6	-6,6	-1,2
II	392	-9,7	-11,4	-8,5	3452	8,6	2,6	3,3	100	1,4	-3,2	1,0
III	355	-17,4	-13,3	-11,8	3408	4,0	3,1	4,5	125	-9,3	-5,5	2,9
2002 Μάιος/May	156	10,9	19,4	8,5	1002	-8,9	-1,3	-1,7	16	-49,7	0,8	1,0
Ιούν./Jun.	139	-20,6	10,9	4,0	992	-8,7	-2,5	-1,2	25	7,0	1,5	0,3
Ιούλ./Jul.	141	12,6	11,2	5,0	1120	-0,9	-2,3	-0,9	46	-24,0	-3,8	-7,1
Αυγ./Aug.	142	8,5	10,8	9,9	1118	5,3	-1,4	-0,1	49	-0,4	-3,3	-10,3
Σεπτ./Sept.	147	-22,6	5,8	2,5	1038	-7,5	-2,1	-0,1	43	-15,8	-4,9	-14,1
Οκτ./Oct.	158	-5,1	4,6	6,8	1319	7,6	-1,0	-1,5	86	110,4	6,0	-2,1
Νοέμ./Nov.	194	56,9	8,7	11,1	1483	21,5	1,1	0,9	51	-19,7	2,7	2,7
Δεκ./Dec.	109	-47,9	2,0	2,0	1381	-2,6	0,8	0,8	49	6,4	3,0	3,0
2003 Ιαν./Jan.	146	20,1	20,1	5,7	1091	-21,9	-21,9	-2,6	39	-27,4	-27,4	-2,6
Φεβ./Feb.	137	-10,3	3,1	3,8	1018	1,7	-12,0	-1,8	26	-1,7	-18,8	-2,4
Μάρ./Mar.	134	-34,5	-13,0	-5,6	1351	16,4	-2,8	0,9	61	11,1	-6,6	-1,2
Απρ./Apr.	141	1,2	-9,8	-7,2	1313	10,8	0,6	0,8	34	-40,9	-16,8	-6,1
Μάιος/May	115	-26,4	-13,1	-10,1	1129	12,6	2,7	2,4	36	124,9	-5,9	0,4
Ιούν./Jun.	136	-1,8	-11,4	-8,5	1010	1,8	2,6	3,3	30	18,8	-3,2	1,0
Ιούλ./Jul.	103	-27,0	-13,5	-11,3	1198	6,9	3,2	3,9	31	-32,2	-8,0	1,0
Αυγ./Aug.	91	-36,0	-16,2	-14,6	1006	-10,0	1,6	2,7	42	-15,0	-9,0	-0,4
Σεπτ./Sept.	162	9,9	-13,3	-11,8	1204	16,0	3,1	4,5	52	21,7	-5,5	2,9
Οκτ./Oct.	139	-12,3	-13,2	-12,4	-	-	-	-	60	-30,2	-10,1	-9,8

Πηγή: ΑΤΚ / Source: KPF

Πηγή: ΟΛΘ / Source: PATH

Πηγή: ΚΛΑ / Source: PAAI

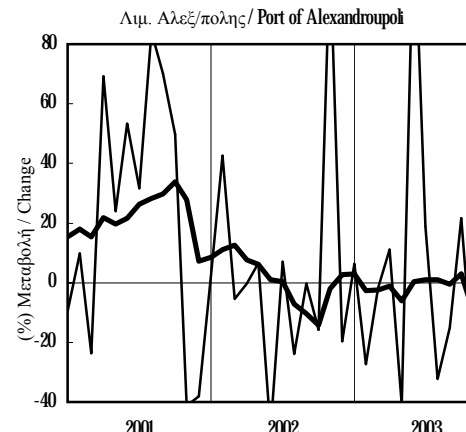
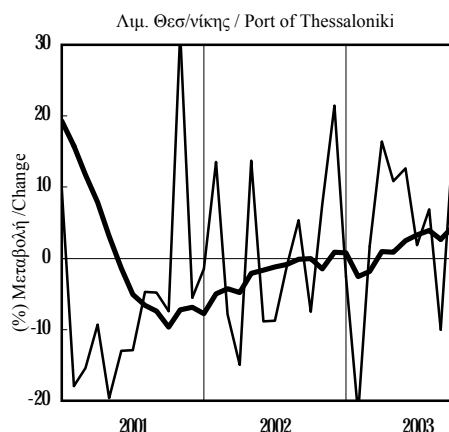
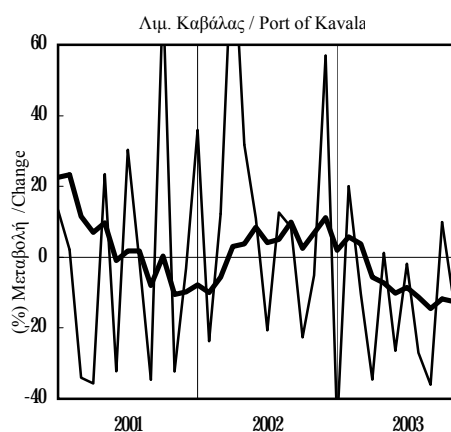

— προηγούμενου έτους / previous year
 — κινητού μέσου 12 μηνών / 12-month moving average

ΠΙΝΑΚΑΣ 6 / TABLE 6
ΜΑΚΕΔΟΝΙΑ - ΘΡΑΚΗ: ΕΜΠΟΡΕΥΜΑΤΙΚΗ ΚΙΝΗΣΗ ΣΙΔΗΡΟΔΡΟΜ. ΣΤΑΘΜΩΝ (1)
MACEDONIA - THRACE: FREIGHT MOVED THROUGH RAILWAY STATIONS (1)

Περίοδος Period	Περιφέρ. Ανατ. Μακεδονίας - Θράκης Region of East Macedonia - Thrace				Περιφέρ. Κεντρικής Μακεδονίας Region of Central Macedonia				Περιφέρ. Δυτικής Μακεδονίας Region of West Macedonia			
	Τόνοι Tons	(% Μεταβολή / Change)			Τόνοι Tons	(% Μεταβολή / Change)			Τόνοι Tons	(% Μεταβολή / Change)		
		Προηγ. έτους Prev. year	Σωρευτ. Περίοδου Cumulat. period	Κιν. μέσ. 12 μηνών mov. avg.		Προηγ. έτους Prev. year	Σωρευτ. Περίοδου Cumulat. period	Κιν. μέσ. 12 μηνών mov. avg.		Προηγ. έτους Prev. year	Σωρευτ. Περίοδου Cumulat. period	Κιν. μέσ. 12 μηνών mov. avg.
1998	90210	7,4	629464	-3,1	153380	9,0
1999	71342	-20,9	576079	-8,5	139149	-9,3
2000	75793	6,2	769457	33,6	215882	55,1
2001	106638	40,7	747923	-2,8	178166	-17,5
2002	81400	-23,7	726915	-2,8	148693	-16,5
2002 II	22923	-31,6	-24,5	1,8	164013	-20,0	-16,7	-21,8	2132	41,8	-25,5	-17,4
2002 III	21648	-21,7	-23,5	-17,4	171263	16,6	-7,9	-12,2	11022	-84,3	-81,2	-44,7
2002 IV	19260	-24,1	-23,7	-23,7	213158	12,1	-2,8	-2,8	134802	29,3	-16,5	-16,5
2003 I	13117	-25,3	-25,3	-26,1	245748	37,7	37,7	10,2	2649	259,4	259,4	-14,7
2003 II	14082	-38,6	-32,8	-27,2	354315	116,0	75,2	44,9	1533	-28,1	45,8	-15,3
2003 III	17514	-19,1	-28,0	-26,9	363478	112,2	87,5	67,2	3366	-69,5	-45,7	20,5
2002 Απρ./Apr.	7140	-29,4	-18,3	30,4	59396	-18,6	-14,7	-18,4	442	1,4	-57,6	-18,4
2002 Μάιος/May	9064	-10,1	-16,2	22,8	50298	-30,7	-18,0	-21,7	761	59,9	-40,5	-18,0
2002 Ιούν./Jun.	6719	-49,5	-24,5	1,8	54319	-8,7	-16,7	-21,8	929	56,9	-25,5	-17,4
2002 Ιουλ./Jul.	9542	-13,5	-22,6	-7,0	57313	2,1	-14,4	-21,1	624	-15,6	-23,9	-17,1
2002 Αυγ./Aug.	7272	-16,6	-21,9	-13,2	48495	3,5	-12,8	-18,6	492	-59,4	-31,3	-17,4
2002 Σεπτ./Sept.	4834	-38,8	-23,5	-17,4	65455	49,0	-7,9	-12,2	9906	-85,5	-81,2	-44,7
2002 Οκτ./Oct.	6897	-47,9	-26,9	-25,1	81273	19,4	-4,9	-8,4	54642	-43,0	-59,7	-64,9
2002 Νοέμ./Nov.	8948	16,2	-23,7	-24,1	62349	-6,7	-5,1	-6,9	78041	900,7	-17,5	-17,6
2002 Δεκ./Dec.	3415	-22,9	-23,7	-23,7	69536	25,9	-2,8	-2,8	2119	316,3	-16,5	-16,5
2003 Ιαν./Jan.	3078	-50,8	-50,8	-26,5	55887	3,1	3,1	-0,4	137	5,4	5,4	-16,3
2003 Φεβ./Feb.	3175	-48,0	-49,4	-29,4	64657	7,0	5,2	1,5	540	135,8	88,6	-16,0
2003 Μάρ./Mar.	6864	32,0	-25,3	-26,1	125204	96,1	37,7	10,2	1972	421,7	259,4	-14,7
2003 Απρ./Apr.	4196	-41,2	-29,9	-26,8	95782	61,3	43,6	17,5	296	-33,0	149,8	-14,8
2003 Μάιος/May	3855	-57,5	-37,3	-31,3	136261	170,9	65,8	33,9	275	-63,9	66,0	-15,2
2003 Ιούν./Jun.	6031	-10,2	-32,8	-27,2	122272	125,1	75,2	44,9	962	3,6	45,8	-15,3
2003 Ιουλ./Jul.	4982	-47,8	-35,7	-30,9	129019	125,1	82,4	55,2	0 *	-100,0	19,7	-15,6
2003 Αυγ./Aug.	3755	-48,4	-37,3	-33,7	117762	142,8	88,9	65,0	19*	-96,1	5,4	-15,6
2003 Σεπτ./Sept.	8777	81,6	-28,0	-26,9	116697	78,3	87,5	67,2	3347	-66,2	-45,7	20,5

Πηγή: ΟΣΕ

Source: HRO

(1) δεν περιλαμβάνονται οι μεταφορές φορτίων τράνζιτ / excluding transit freight

(*) προσωρινές διακοπές λειτουργίας γραμμής / temporary interruptions of line services

Φορτία Ανατ. Μακεδον.-Θράκης / East Macedonia-Thrace Freight

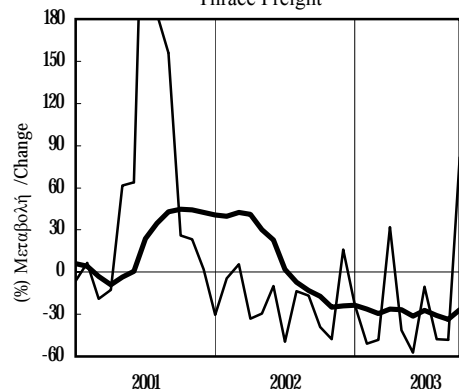

Φορτία Κεντρ. Μακεδονίας / Central Macedonia Freight

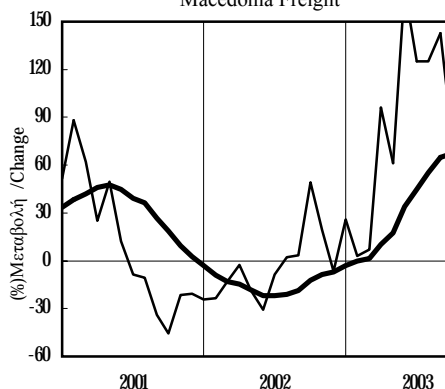

Φορτία Δυτ. Μακεδονίας / West Macedonia Freight

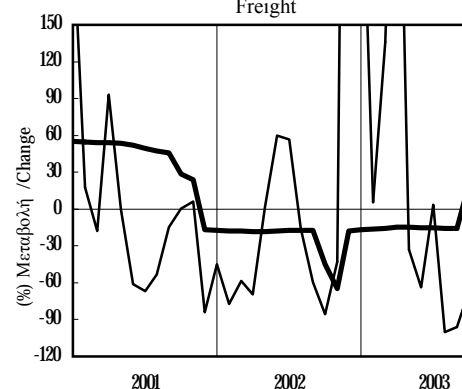

— προηγούμενου έτους / previous year
— κινητού μέσου 12 μηνών / 12-month moving average

ΠΙΝΑΚΑΣ 7.1 / TABLE 7.1
ΜΑΚΕΔΟΝΙΑ-ΘΡΑΚΗ / MACEDONIA-THRACE
E.I.X. ΑΥΤΟΚΙΝΗΤΑ ΠΟΥ ΚΥΚΛΟΦΟΡΗΣΑΝ ΓΙΑ ΠΡΩΤΗ ΦΟΡΑ
NEW PRIVATE PASSENGER CAR REGISTRATIONS

Περίοδος Period	Νέα αυτοκίνητα / New Private Passenger Cars			
	Αριθμός Number	(%) Μεταβολή / Change		
		Προηγούμενου έτους Previous Year	Σωρευτικής Περίοδου Cumulative period	Κινητού μέσου 12 μηνών 12-month moving average
1998	37714	15,0
1999	51561	36,7
2000	56152	8,9
2001	55261	-1,6
2002	53707	-2,8
2002 I	13820	-9,0	-9,0	-2,0
2002 II	14363	-1,9	-5,5	-3,3
2002 III	14753	-5,2	-5,4	-6,3
2002 IV	10771	9,1	-2,8	-2,8
2003 I	14198	2,7	2,7	0,3
2003 II	13013	-9,4	-3,4	-1,6
2002 Μάρ./Mar.	4544	3,9	-9,0	-2,0
2002 Απρ./Apr.	5535	8,2	-4,6	-2,7
2002 Μάιος/May	4617	-7,9	-5,3	-3,1
2002 Ιούν./Jun.	4211	-6,8	-5,5	-3,3
2002 Ιούλ./Jul.	5551	-3,1	-5,1	-5,1
2002 Αυγ./Aug.	4387	-15,1	-6,4	-7,7
2002 Σεπτ./Sept.	4815	3,3	-5,4	-6,3
2002 Οκτ./Oct.	4339	5,1	-4,5	-6,4
2002 Νοέμ./Nov.	3608	-4,5	-4,5	-6,2
2002 Δεκ./Dec.	2824	43,4	-2,8	-2,8
2003 Ιαν./Jan.	5705	6,2	6,2	-1,4
2003 Φεβ./Feb.	4195	7,4	6,7	1,1
2003 Μάρ./Mar.	4298	-5,4	2,7	0,3
2003 Απρ./Apr.	4138	-25,2	-5,3	-3,0
2003 Μάιος/May	4204	-8,9	-6,0	-3,1
2003 Ιούν./Jun.	4671	10,9	-3,4	-1,6
2003 Ιούλ./Jul.	4693	-15,5	-5,4	-2,9
2003 Αυγ./Aug.	4543	3,6	-4,4	-1,2

Πηγή: ΕΣΥΕ

Source: NSSG

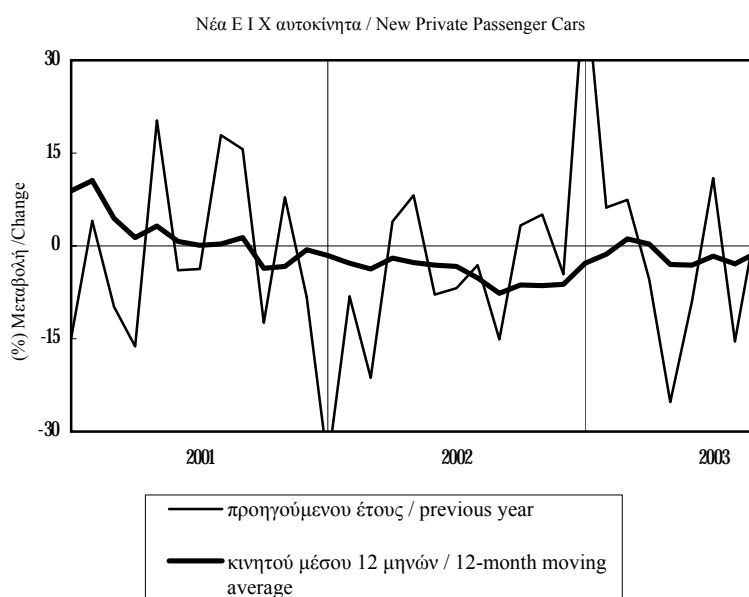

ΠΙΝΑΚΑΣ 7.2 / TABLE 7.2
ΝΟΜΟΣ ΘΕΣΣΑΛΟΝΙΚΗΣ / PREF. OF THESSALONIKI
Ε.Ι.Χ. ΑΥΤΟΚΙΝΗΤΑ ΠΟΥ ΚΥΚΛΟΦΟΡΗΣΑΝ ΓΙΑ ΠΡΩΤΗ ΦΟΡΑ
NEW PRIVATE PASSENGER CAR REGISTRATIONS

Περίοδος Period	Νέα αυτοκίνητα / New Private Passenger Cars			
	Αριθμός Number	(%) Μεταβολή / Change		
		Προηγούμενου έτους Previous Year	Σωρευτικής Περιόδου Cumulative period	Κινητού μέσου 12 μηνών 12-month moving average
1998	18083	6,4
1999	27435	51,7
2000	28084	2,4
2001	27029	-3,8
2002	26731	-1,1
2002 I	6714	-4,7	-4,7	-2,6
2002 II	7297	-0,8	-2,7	-3,0
2002 III	7095	-10,8	-5,6	-7,4
2002 IV	5625	20,4	-1,1	-1,1
2003 I	6919	3,1	3,1	0,9
2003 II	6781	-7,1	-2,2	-0,8
2002 Μάρ./Mar.	2459	20,5	-4,7	-2,6
2002 Απρ./Apr.	2845	3,4	-2,4	-4,8
2002 Μάιος/May	2415	-3,4	-2,6	-3,5
2002 Ιούν./Jun.	2037	-3,3	-2,7	-3,0
2002 Ιούλ./Jul.	2628	-7,1	-3,5	-6,4
2002 Αυγ./Aug.	1988	-19,8	-5,5	-9,4
2002 Σεπτ./Sept.	2479	-6,3	-5,6	-7,4
2002 Οκτ./Oct.	2165	3,8	-4,8	-7,9
2002 Νοέμ./Nov.	1913	5,2	-4,1	-6,6
2002 Δεκ./Dec.	1547	101,7	-1,1	-1,1
2003 Ιαν./Jan.	2269	-4,3	-4,3	-1,9
2003 Φεβ./Feb.	2304	22,3	7,5	2,9
2003 Μάρ./Mar.	2346	-4,6	3,1	0,9
2003 Απρ./Apr.	2086	-26,7	-5,8	-2,3
2003 Μάιος/May	2200	-8,9	-6,4	-2,8
2003 Ιούν./Jun.	2495	22,5	-2,2	-0,8
2003 Ιούλ./Jul.	2116	-19,5	-4,9	-2,0
2003 Αυγ./Aug.	1850	-6,9	-5,2	-0,7

Πηγή: ΕΣΥΕ

Source: NSSG

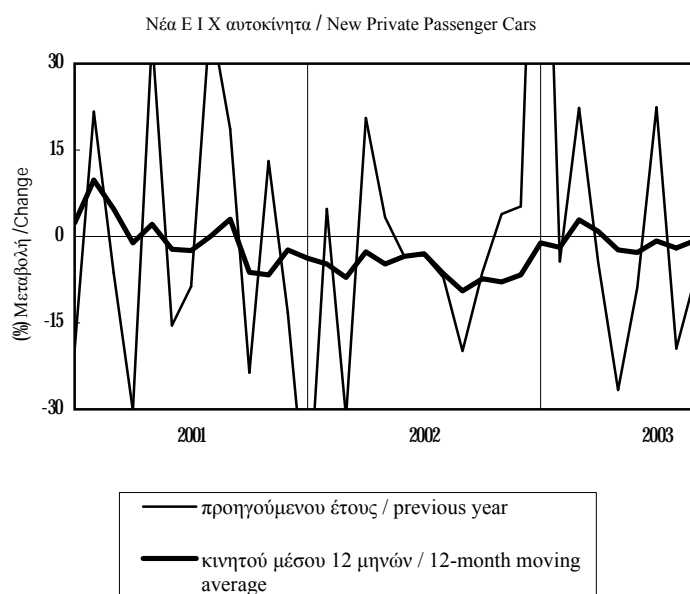

ΠΙΝΑΚΑΣ 8.1 / TABLE 8.1
ΑΝΑΤ. ΜΑΚΕΔΟΝΙΑ - ΘΡΑΚΗ / EAST MACEDONIA - THRACE
ΕΡΓΑΤΙΚΟ ΔΥΝΑΜΙΚΟ-ΑΠΑΣΧΟΛΗΣΗ-ΑΝΕΡΓΙΑ / LABOUR FORCE-EMPLOYMENT-

Περίοδος Period	Εργατικό δυναμικό Labour force		Απασχολούμενοι Employed				Άνεργοι Unemployed		Ποσοστό ανεργίας Unemployment rate
	Χιλ. άτομα Thous. Persons	(%)Μεταβολή προηγ. έτους (%)Change previous year	Χιλ. άτομα Thous. Persons		(%)Μεταβολή προηγ. έτους (%)Change previous year		Χιλ. άτομα Thous. Persons	(%)Μεταβολή προηγ. έτους (%)Change previous year	
			Σύνολο Total	Μισθωτοί Employees	Σύνολο Total	Μισθωτοί Employees			
1998(1)	245,3	-	221,2	95,7	-	-	24,1	-	9,8
1999(1)	246,4	0,5	215,9	93,1	-2,4	-2,7	30,6	26,9	12,4
2000(1)	242,2	-1,7	220,8	102,0	2,3	9,6	21,4	-30,0	8,8
2001(1)	240,2	-0,8	218,0	102,4	-1,3	0,3	22,3	4,0	9,3
2002(1)	239,2	-0,4	214,4	99,3	-1,6	-3,0	24,8	11,6	10,4
1999 I	246,1	1,5	217,1	93,7	0,5	3,1	29,0	9,4	11,8
II	245,4	1,2	214,0	93,0	-3,1	-3,2	31,4	44,0	12,8
III	248,0	0,0	218,0	94,1	-3,2	-3,3	30,1	32,6	12,1
IV	246,1	-0,8	214,3	91,6	-3,8	-6,8	31,8	25,2	12,9
2000 I	241,5	-1,9	219,7	99,5	1,2	6,2	21,8	-24,8	9,0
II	245,0	-0,2	223,9	103,1	4,6	10,8	21,1	-32,8	8,6
III	240,5	-3,0	219,7	101,8	0,8	8,2	20,9	-30,6	8,7
IV	241,8	-1,7	220,0	103,7	2,7	13,2	21,8	-31,4	9,0
2001 I	241,2	-0,1	219,0	103,2	-0,3	3,7	22,2	1,8	9,2
II	244,7	-0,1	222,7	106,1	-0,5	2,9	22,0	4,3	9,0
III	240,9	0,2	219,1	101,5	-0,3	-0,3	21,8	4,3	9,0
IV	234,0	-3,2	211,0	98,8	-4,1	-4,8	23,0	5,5	9,8
2002 I	248,5	3,0	218,7	101,3	-0,1	-1,8	29,9	34,7	12,0
II	243,6	-0,4	220,2	100,6	-1,1	-5,1	23,4	6,4	9,6
III	237,5	-1,4	214,2	100,7	-2,2	-0,8	23,3	6,9	9,8
IV	227,1	-2,9	204,4	94,7	-3,1	-4,1	22,7	-1,3	10,0
2003 I	220,4	-11,3	196,7	89,9	-10,1	-11,3	23,7	-20,7	10,8
II	223,9	-8,1	200,9	93,0	-8,8	-7,6	23,0	-1,7	10,3

Πηγή: ΕΣΥΕ, Έρευνες Εργατικού Δυναμικού
 (1) Ετήσιος μέσος όρος / Annual average

Source: NSSG, Labour Force Surveys

(%) Μεταβολή έναντι προηγ. έτους / Change over previous year

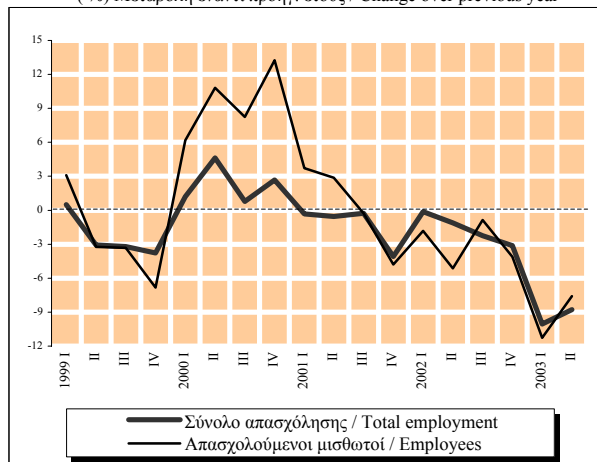

Ποσοστό % του εργατικού δυναμικού / Percent of labour force

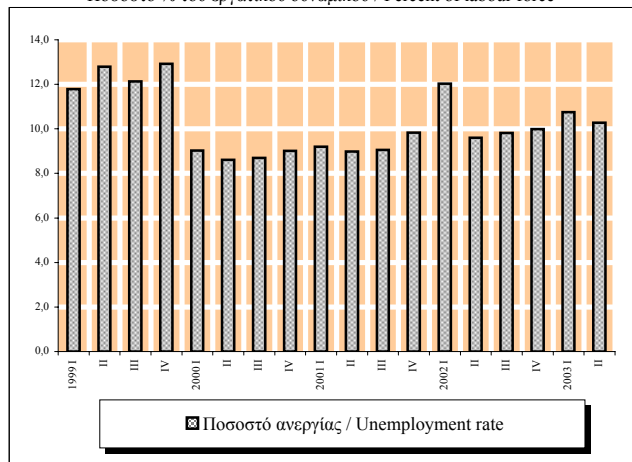

ΠΙΝΑΚΑΣ 8.2 / TABLE 8.2
ΚΕΝΤΡΙΚΗ ΜΑΚΕΔΟΝΙΑ / CENTRAL MACEDONIA
ΕΡΓΑΤΙΚΟ ΔΥΝΑΜΙΚΟ-ΑΠΑΣΧΟΛΗΣΗ-ΑΝΕΡΓΙΑ / LABOUR FORCE-EMPLOYMENT-

Περίοδος Period	Εργατικό δυναμικό Labour force		Απασχολούμενοι Employed				Ανεργοί Unemployed		Ποσοστό ανεργίας Unemployment rate
	Χιλ. άτομα Thous. Persons	(%)(Μεταβολή προηγ. έτους (%)Change previous year	Χιλ. άτομα Thous. Persons		(%)(Μεταβολή προηγ. έτους (%)Change previous year		Χιλ. άτομα Thous. Persons	(%)(Μεταβολή προηγ. έτους (%)Change previous year	
			Σύνολο Total	Μισθωτοί Employees	Σύνολο Total	Μισθωτοί Employees			
1998(1)	740,3	-	664,0	346,1	-	-	76,3	-	10,3
1999(1)	766,6	3,6	677,0	370,2	1,9	7,0	89,7	17,6	11,7
2000(1)	757,6	-1,2	674,9	377,2	-0,3	1,9	82,8	-7,7	10,9
2001(1)	747,5	-1,3	666,5	374,6	-1,2	-0,7	81,0	-2,1	10,8
2002(1)	725,8	-2,9	642,0	364,3	-3,7	-2,8	83,8	3,4	11,5
1999 I	756,5	3,2	672,1	360,7	3,2	6,6	84,4	3,3	11,2
II	767,5	4,1	677,4	372,0	2,5	6,8	90,1	18,4	11,7
III	772,2	3,3	684,2	377,8	1,7	9,4	88,1	17,9	11,4
IV	770,2	3,6	674,1	370,5	0,4	5,1	96,0	32,4	12,5
2000 I	756,7	0,0	669,0	372,5	-0,5	3,3	87,7	3,9	11,6
II	754,0	-1,8	673,1	374,5	-0,6	0,7	80,9	-10,2	10,7
III	760,7	-1,5	681,2	380,9	-0,4	0,8	79,5	-9,8	10,5
IV	759,1	-1,4	676,2	380,9	0,3	2,8	82,9	-13,6	10,9
2001 I	756,7	0,0	672,5	374,1	0,5	0,4	84,2	-4,0	11,1
II	751,1	-0,4	670,3	377,4	-0,4	0,8	80,8	-0,1	10,8
III	743,0	-2,3	666,7	376,6	-2,1	-1,1	76,3	-4,0	10,3
IV	739,1	-2,6	656,5	370,4	-2,9	-2,8	82,6	-0,4	11,2
2002 I	735,8	-2,8	648,9	365,8	-3,5	-2,2	86,9	3,2	11,8
II	722,8	-3,8	643,0	367,1	-4,1	-2,7	79,7	-1,4	11,0
III	726,2	-2,3	640,2	363,8	-4,0	-3,4	86,0	12,7	11,8
IV	718,3	-2,8	635,8	360,6	-3,2	-2,6	82,4	-0,2	11,5
2003 I	708,2	-3,8	632,4	353,2	-2,5	-3,5	75,8	-12,8	10,7
II	703,4	-2,7	633,5	360,0	-1,5	-1,9	69,9	-12,3	9,9

Πηγή: ΕΣΥΕ, Έρευνες Εργατικού Δυναμικού
 (1) Ετήσιος μέσος όρος / Annual average

Source: NSSG, Labour Force Surveys

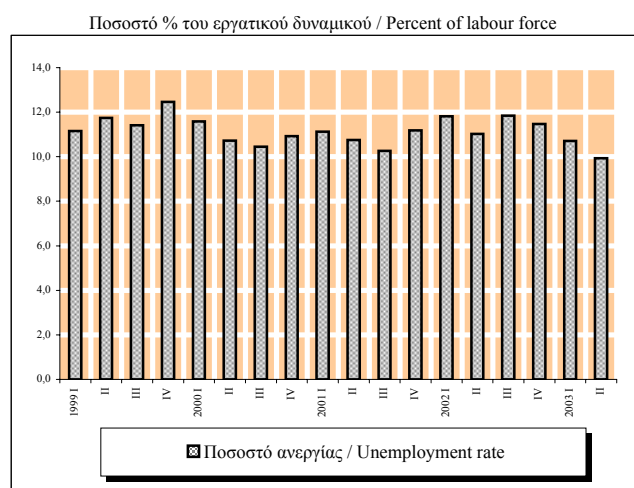
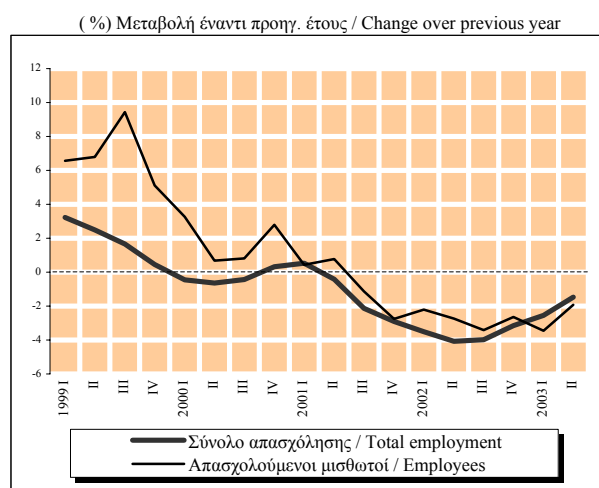

ΠΙΝΑΚΑΣ 8.3 / TABLE 8.3
ΔΥΤΙΚΗ ΜΑΚΕΔΟΝΙΑ / WEST MACEDONIA
ΕΡΓΑΤΙΚΟ ΔΥΝΑΜΙΚΟ-ΑΠΑΣΧΟΛΗΣΗ-ΑΝΕΡΓΙΑ / LABOUR FORCE-EMPLOYMENT-

Περίοδος Period	Εργατικό δυναμικό Labour force		Απασχολούμενοι Employed				Ανεργοί Unemployed		Ποσοστό ανεργίας Unemployment rate
	Χιλ. άτομα Thous. Persons	(%)(Μεταβολή προηγ. έτους (%)Change previous year	Χιλ. άτομα Thous. Persons		(%)(Μεταβολή προηγ. έτους (%)Change previous year		Χιλ. άτομα Thous. Persons	(%)(Μεταβολή προηγ. έτους (%)Change previous year	
			Σύνολο Total	Μισθωτοί Employees	Σύνολο Total	Μισθωτοί Employees			
1998(1)	110,1	-	96,3	48,0	-	-	13,7	-	12,4
1999(1)	106,3	-3,4	90,8	45,1	-5,7	-6,1	15,5	13,0	14,6
2000(1)	107,6	1,2	91,6	47,8	0,8	6,1	16,0	3,6	14,9
2001(1)	108,5	0,9	91,2	51,8	-0,4	8,2	17,3	8,0	15,9
2002(1)	110,0	1,4	93,9	51,9	2,9	0,2	16,2	-6,5	14,7
1999 I	106,9	-3,3	90,5	45,6	-4,5	-1,9	16,4	3,8	15,3
II	105,7	-5,3	90,3	44,1	-8,7	-8,3	15,4	21,3	14,6
III	107,0	-3,5	92,0	45,5	-6,8	-10,9	15,0	24,0	14,0
IV	105,6	-1,4	90,5	45,3	-2,6	-2,6	15,1	6,3	14,3
2000 I	107,8	0,8	91,3	44,8	0,9	-1,7	16,5	0,6	15,3
II	108,7	2,8	92,7	47,4	2,7	7,4	16,0	3,9	14,7
III	107,6	0,6	91,9	48,5	-0,1	6,6	15,7	4,7	14,6
IV	106,2	0,6	90,3	50,7	-0,2	12,0	15,9	5,3	15,0
2001 I	108,1	0,3	91,2	52,1	-0,1	16,2	16,9	2,4	15,6
II	107,0	-1,6	90,1	52,2	-2,8	10,1	16,9	5,6	15,8
III	106,7	-0,8	90,3	51,3	-1,7	5,7	16,4	4,5	15,4
IV	112,2	5,6	93,2	51,6	3,2	1,8	19,0	19,5	16,9
2002 I	111,4	3,1	93,2	50,9	2,2	-2,2	18,2	7,7	16,3
II	109,2	2,1	94,2	51,3	4,6	-1,7	15,0	-11,2	13,7
III	108,3	1,5	92,9	51,6	2,9	0,6	15,4	-6,1	14,2
IV	111,2	-0,9	95,1	53,6	2,0	3,9	16,1	-15,3	14,5
2003 I	107,9	-3,1	88,6	48,8	-4,9	-4,2	19,3	6,0	17,9
II	107,5	-1,6	90,7	51,0	-3,7	-0,6	16,8	12,0	15,6

Πηγή: ΕΣΥΕ, Έρευνες Εργατικού Δυναμικού
 (1) Ετήσιος μέσος όρος / Annual average

Source: NSSG, Labour Force Surveys

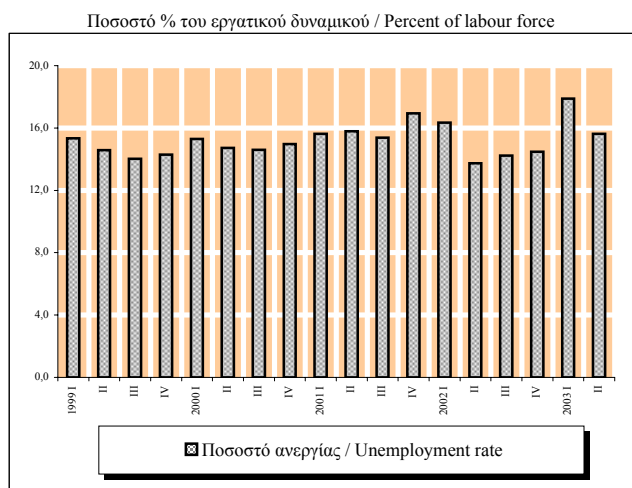
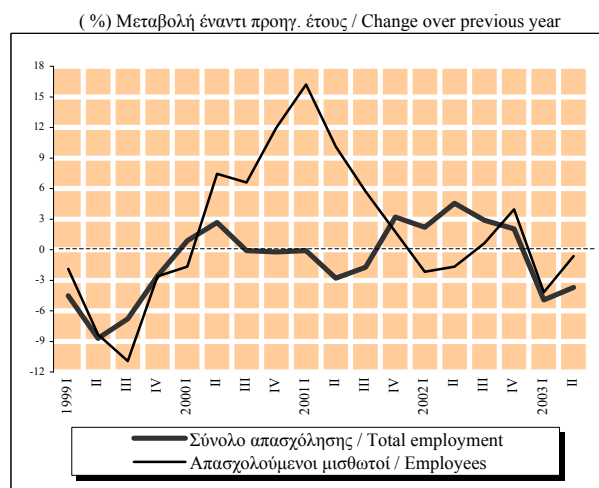

Πίνακας 9.1. ΑΝΑΤΟΛ. ΜΑΚΕΔΟΝΙΑ - ΘΡΑΚΗ: ΡΟΕΣ ΑΠΑΣΧΟΛΗΣΗΣ ΣΤΟΝ ΙΔΙΩΤΙΚΟ ΤΟΜΕΑ
Table 9.1. EAST MACEDONIA - THRACE: EMPLOYMENT FLOWS IN THE PRIVATE SECTOR

Περίοδος Period	Αναγγελίες Πρόσληψης Recruitment notifications		Καταγγελίες σύμβασης Dismissals		Οικειοθελείς αποχωρήσεις Voluntary quits		Καθαρή διαφορά (νέες θέσεις εργασίας) (2) Net difference (new jobs) (2)
	Αριθμός ατόμων Number of persons	(%)Μεταβολή προηγούμε. έτους Change over prev. year	Αριθμός ατόμων Number of persons	(%)Μεταβολή προηγούμε. έτους Change over prev. year	Αριθμός ατόμων Number of persons	(%)Μεταβολή προηγούμε. έτους Change over prev. year	Αριθμός θέσεων Number of jobs
2000	50044	5,9	42912	12,5	13679	-	-6547
2001	54142	8,2	45890	6,9	17138	25,3	-8886
2002	53104	-1,9	43001	-6,3	17340	1,2	-7237
2001 Ιαν./Jan-.(1)	35950	3,6	27289	6,7	9576	9,8	-915
2002 Ιαν./Jan-.(1)	36889	2,6	25204	-7,6	11567	20,8	118
2003 Ιαν./Jan-.(1)	37182	0,8	24786	-1,7	9522	-17,7	2874
2002 I	12260	13,5	10980	-2,3	3773	19,4	-2493
II	15120	-3,2	7492	-22,6	4703	31,7	2925
III	14346	-0,7	9783	-5,3	4955	-3,2	-392
IV	11378	-14,3	14746	0,7	3909	-26,1	-7277
2003 I	10892	-11,2	10399	-5,3	3214	-14,8	-2721
II	16688	10,4	7710	2,9	3644	-22,5	5334
2002 Μάρ./Mar.	4434	12,3	2133	-22,3	1122	4,7	1179
Απρ./Apr.	4395	0,3	2048	-20,7	1462	61,9	885
Μάιος/May	5416	-4,4	2196	-29,8	1336	-10,9	1884
Ιούν./Jun.	5309	-4,7	3248	-18,2	1905	63,2	156
Ιούλ./Jul.	5101	6,3	3668	5,3	1619	29,1	-186
Αυγ./Aug.	4408	-6,7	3064	6,2	1472	-7,6	-128
Σεπτ./Sept.	4837	-1,7	3051	-23,0	1864	-18,0	-78
Οκτ./Oct.	5047	-13,7	5222	17,0	1487	-28,1	-1662
Νοέμ./Nov.	3569	-19,9	3160	-28,9	1274	-20,0	-865
Δεκ./Dec.	2762	-6,8	6364	11,0	1148	-29,5	-4750
2003 Ιαν./Jan.	4449	13,4	6102	-8,6	1170	-10,6	-2823
Φεβ./Feb.	2838	-27,3	2174	0,0	934	-30,5	-270
Μάρ./Mar.	3605	-18,7	2123	-0,5	1110	-1,1	372
Απρ./Apr.	4260	-3,1	2090	2,1	963	-34,1	1207
Μάιος/May	6606	22,0	2071	-5,7	1282	-4,0	3253
Ιούν./Jun.	5822	9,7	3549	9,3	1399	-26,6	874
Ιούλ./Jul.	4784	-6,2	3329	-9,2	1390	-14,1	65
Αυγ./Aug.	4818	9,3	3348	9,3	1274	-13,5	196

Πηγή: ΟΑΕΔ

Source: MEO

(1) Διαθέσιμη περίοδος τρέχοντος έτους προς αντίστοιχη περίοδο προηγούμενου έτους (μέσα επίπεδα) / Available current year period over previous year's corresponding period (average levels)

(2) Η καθαρή διαφορά αποτελεί κατά προσέγγιση εκτίμηση, επειδή οι οικειοθελείς αποχωρήσεις δεν καταγράφονται πλήρως / Net difference is an approximate estimate, because voluntary quits are not fully recorded

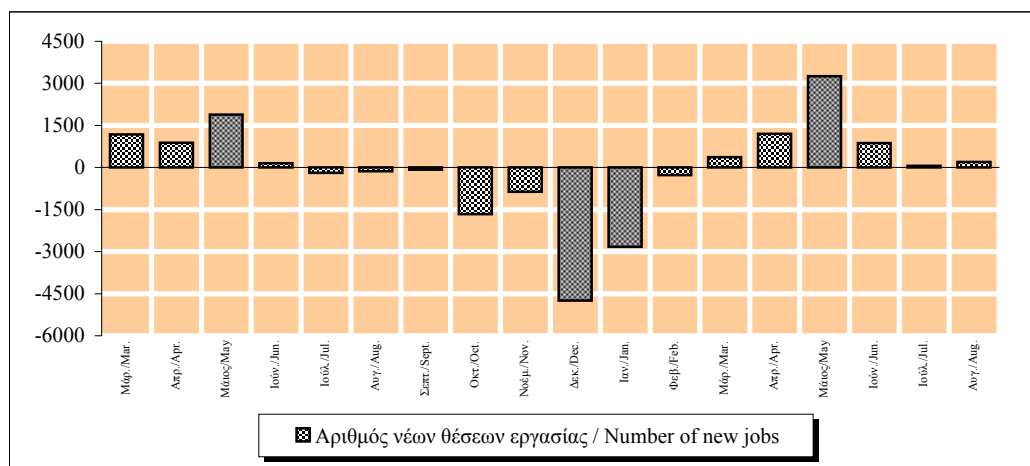

Πίνακας 9.2. ΚΕΝΤΡ. ΜΑΚΕΔΟΝΙΑ: ΡΟΕΣ ΑΠΑΣΧΟΛΗΣΗΣ ΣΤΟΝ ΙΔΙΩΤΙΚΟ ΤΟΜΕΑ
Table 9.2. CENTRAL MACEDONIA: EMPLOYMENT FLOWS IN THE PRIVATE SECTOR

Περίοδος Period	Αναγγελίες Πρόσληψης Recruitment notifications		Καταγγελίες σύμβασης Dismissals		Οικειοθελείς αποχωρήσεις Voluntary quits		Καθαρή διαφορά (νέες θέσεις εργασίας) (2) Net difference (new jobs) (2)
	Αριθμός ατόμων Number of persons	(%)Μεταβολή προηγούμ. έτους Change over prev. year	Αριθμός ατόμων Number of persons	(%)Μεταβολή προηγούμ. έτους Change over prev. year	Αριθμός ατόμων Number of persons	(%)Μεταβολή προηγούμ. έτους Change over prev. year	Αριθμός θέσεων Number of jobs
2000	165632	0,8	118532	22,5	49513	-	-2413
2001	180409	8,9	130428	10,0	57698	16,5	-7717
2002	192595	6,8	127930	-1,9	58132	0,8	6533
2001 Ιαν./Jan..(1)	113415	7,6	78147	28,5	37211	31,0	-1943
2002 Ιαν./Jan..(1)	125593	10,7	73959	-5,4	36564	-1,7	15070
2003 Ιαν./Jan..(1)	124978	-0,5	76773	3,8	38610	5,6	9595
2002 I	39806	16,8	22974	-10,8	11128	-6,3	5704
II	51732	8,3	28798	-10,3	13569	5,6	9365
III	54005	8,8	39253	5,8	18988	-1,6	-4236
IV	47052	-3,8	36905	4,1	14447	5,6	-4300
2003 I	36624	-8,0	25796	12,3	12938	16,3	-2110
II	58049	12,2	30433	5,7	14994	10,5	12622
2002 Μάρ./Mar.	13800	6,1	5967	-17,5	3636	-17,2	4197
Απρ./Apr.	14468	12,0	6008	-13,4	4030	9,7	4430
Μάιος/May	17798	2,6	8180	-21,6	4373	-3,4	5245
Ιούν./Jun.	19466	11,2	14610	-0,7	5166	11,1	-310
Ιούλ./Jul.	19093	5,9	10532	2,4	6233	8,0	2328
Αυγ./Aug.	14962	10,7	11655	16,6	5634	-16,1	-2327
Σεπτ./Sept.	19950	10,3	17066	1,4	7121	4,6	-4237
Οκτ./Oct.	20893	-9,9	14781	-0,9	6277	5,7	-165
Νοέμ./Nov.	15582	-2,9	10892	8,1	5080	16,6	-390
Δεκ./Dec.	10577	9,4	11232	7,4	3090	-8,7	-3745
2003 Ιαν./Jan.	13207	-0,5	12597	15,4	4665	33,1	-4055
Φεβ./Feb.	11292	-11,4	6328	4,0	4064	1,9	900
Μάρ./Mar.	12125	-12,1	6871	15,1	4209	15,8	1045
Απρ./Apr.	15060	4,1	7195	19,8	4335	7,6	3530
Μάιος/May	22149	24,4	9504	16,2	5357	22,5	7288
Ιούν./Jun.	20840	7,1	13734	-6,0	5302	2,6	1804
Ιούλ./Jul.	16116	-15,6	11111	5,5	5942	-4,7	-937
Αυγ./Aug.	14189	-5,2	9433	-19,1	4736	-15,9	20

Πηγή: ΟΑΕΔ

Source: MEO

(1) Διαθέσιμη περίοδος τρέχοντος έτους προς αντίστοιχη περίοδο προηγούμενου έτους (μέσα επίπεδα) / Available current year period over previous year's corresponding period (average levels)

(2) Η καθαρή διαφορά αποτελεί κατά προσέγγιση εκτίμηση, επειδή οι οικειοθελείς αποχωρήσεις δεν καταγράφονται πλήρως / Net difference is an approximate estimate, because voluntary quits are not fully recorded

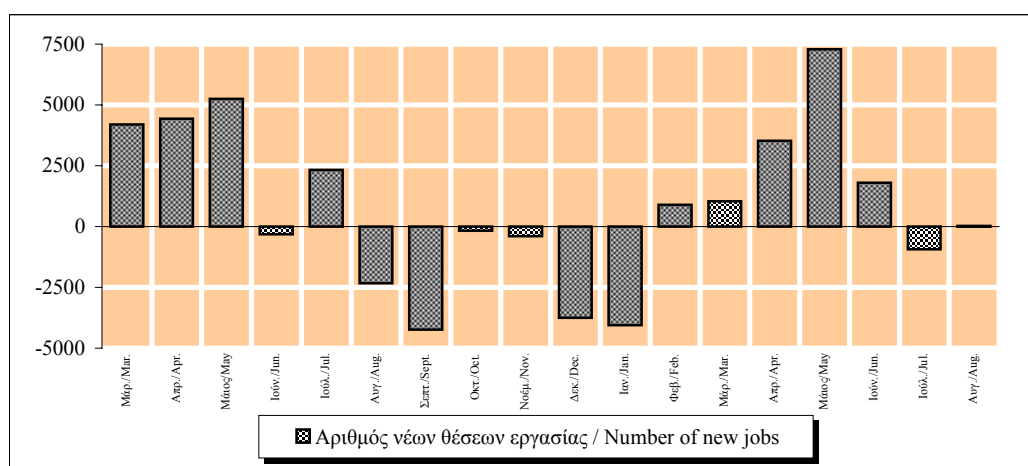

Πίνακας 9.3. ΔΥΤ. ΜΑΚΕΔΟΝΙΑ: ΡΟΕΣ ΑΠΑΣΧΟΛΗΣΗΣ ΣΤΟΝ ΙΔΙΩΤΙΚΟ ΤΟΜΕΑ
Table 9.3. WEST MACEDONIA: EMPLOYMENT FLOWS IN THE PRIVATE SECTOR

Περίοδος Period	Αναγγελίες Πρόσληψης Recruitment notifications		Καταγγελίες σύμβασης Dismissals		Οικειοθελείς αποχωρήσεις Voluntary quits		Καθαρή διαφορά (νέες θέσεις εργασίας) (2) Net difference (new jobs) (2)
	Αριθμός ατόμων Number of persons	(%)Μεταβολή προηγούμ. έτους Change over prev. year	Αριθμός ατόμων Number of persons	(%)Μεταβολή προηγούμ. έτους Change over prev. year	Αριθμός ατόμων Number of persons	(%)Μεταβολή προηγούμ. έτους Change over prev. year	Αριθμός θέσεων Number of jobs
2000	19697	3,9	15923	7,3	4582	-	-808
2001	21126	7,3	15374	-3,4	4494	-1,9	1258
2002	21681	2,6	19014	23,7	6058	34,8	-3391
2001 Ιαν./Jan..(1)	13526	3,8	9367	-1,8	2744	4,8	1415
2002 Ιαν./Jan..(1)	14520	7,3	11652	24,4	4033	47,0	-1165
2003 Ιαν./Jan..(1)	15895	9,5	12423	6,6	3801	-5,8	-329
2002 I	4260	27,0	3625	-3,9	1412	32,2	-777
II	6972	4,5	3805	25,6	1547	43,5	1620
III	5414	1,0	5591	60,7	1614	51,0	-1791
IV	5035	-12,2	5993	17,7	1485	16,1	-2443
2003 I	3975	-6,7	4394	21,2	1124	-20,4	-1543
II	8360	19,9	3968	4,3	1473	-4,8	2919
2002 Μάρ./Mar.	1621	21,3	647	-0,6	411	7,3	563
Απρ./Apr.	2395	43,8	722	-1,2	522	60,6	1151
Μάιος/May	3038	4,8	1047	29,9	529	41,8	1462
Ιούν./Jun.	1539	-27,1	2036	36,4	496	30,5	-993
Ιούλ./Jul.	1815	-4,1	3144	83,9	536	103,0	-1865
Αυγ./Aug.	1473	-8,2	1078	25,9	538	61,1	-143
Σεπτ./Sept.	2126	14,1	1369	49,8	540	14,6	217
Οκτ./Oct.	2442	-13,6	1380	47,6	498	-4,8	564
Νοέμ./Nov.	1408	-19,9	1672	3,9	610	46,3	-874
Δεκ./Dec.	1185	2,7	2941	15,4	377	11,2	-2133
2003 Ιαν./Jan.	1265	0,2	1914	-9,2	376	-17,7	-1025
Φεβ./Feb.	1046	-24,0	1207	38,6	403	-25,9	-564
Μάρ./Mar.	1664	2,7	1273	96,8	345	-16,1	46
Απρ./Apr.	1893	-21,0	1258	74,2	564	8,0	71
Μάιος/May	3688	21,4	1111	6,1	502	-5,1	2075
Ιούν./Jun.	2779	80,6	1599	-21,5	407	-17,9	773
Ιούλ./Jul.	2092	15,3	3079	-2,1	597	11,4	-1584
Αυγ./Aug.	1468	-0,3	982	-8,9	607	12,8	-121

Πηγή: ΟΑΕΔ

Source: MEO

(1) Διαθέσιμη περίοδος τρέχοντος έτους προς αντίστοιχη περίοδο προηγούμενου έτους (μέσα επίπεδα) / Available current year period over previous year's corresponding period (average levels)

(2) Η καθαρή διαφορά αποτελεί κατά προσέγγιση εκτίμηση, επειδή οι οικειοθελείς αποχωρήσεις δεν καταγράφονται πλήρως / Net difference is an approximate estimate, because voluntary quits are not fully recorded

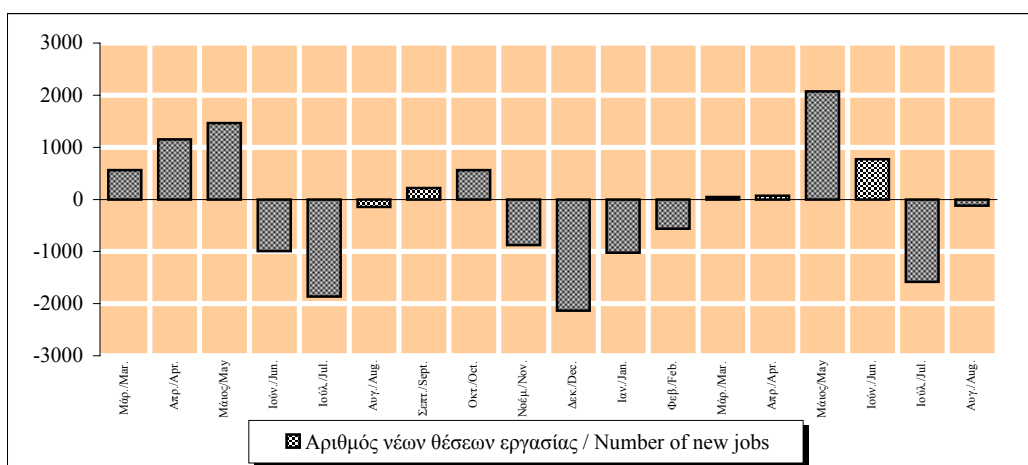

ΠΙΝΑΚΑΣ 10.1 / TABLE 10.1
ΜΑΚΕΔΟΝΙΑ - ΘΡΑΚΗ / MACEDONIA - THRACE
ΑΚΑΛΥΠΤΕΣ ΕΠΙΤΑΓΕΣ - ΔΙΑΜΑΡΤΥΡΗΜΕΝΕΣ ΣΥΝΑΛΛΑΓΜΑΤΙΚΕΣ
BOUNCED CHEQUES - OVERDUE BILLS OF EXCHANGE

Περίοδος Period	Ακάλυπτες επιταγές / Bounced Cheques				Διαμαρτυρημ. συναλλ/κές(*) / Overdue Bills(*)			
	εκατ. δρχ./ εκατ.ευρώ mil. drs./ mil. euros (1)	(%) Μεταβολή / Change			εκατ. δρχ./ εκατ.ευρώ mil. drs./ mil. euros (1)	(%) Μεταβολή / Change		
		Προηγούμενου έτους Previous year	Σωρευτικής περιόδου Cumulative period	Κινητού μέσου 12 μηνών 12-month moving average		Προηγούμενου έτους Previous year	Σωρευτικής περιόδου Cumulative period	Κινητού μέσου 12 μηνών 12-month moving average
1998	64612,5	4,1	25017,2	3,0
1999	71290,6	10,3	23306,5	-6,8
2000	50511,0	-29,1	20289,4	-12,9
2001	125,8	-15,2	45,8	-23,1
2002	121,9	-3,1	38,7	-15,4
2002 II	23,1	-16,6	-19,9	-22,2	8,4	-27,0	-24,0	-22,1
III	25,2	19,2	-11,9	-15,9	9,9	-2,2	-18,0	-17,2
IV	31,5	35,6	-3,1	-3,1	8,5	-4,6	-15,4	-15,4
2003 I	28,9	-31,3	-31,3	-4,8	10,1	-15,2	-15,2	-13,0
II	33,1	43,3	-4,9	8,3	7,4	-11,9	-13,8	-8,7
III	36,9	46,6	9,5	14,8	8,6	-13,4	-13,7	-11,6
2002 Μάιος/May	5,87	-40,6	-21,1	-21,7	2,47	-40,3	-27,2	-24,5
Ιούν./Jun.	8,33	-10,8	-19,9	-22,2	3,64	-4,3	-24,0	-22,1
Ιούλ./Jul.	8,55	-8,9	-18,8	-23,4	3,30	-13,0	-22,6	-21,7
Αυγ./Aug.	6,84	32,7	-16,0	-20,0	3,00	-15,1	-21,8	-20,8
Σεπτ./Sept.	9,79	48,7	-11,9	-15,9	3,64	28,4	-18,0	-17,2
Οκτ./Oct.	9,75	17,8	-9,7	-13,8	3,00	-13,8	-17,6	-19,3
Νοέμ./Nov.	12,29	43,7	-5,8	-8,4	3,28	-2,4	-16,4	-18,4
Δεκ./Dec.	9,44	47,8	-3,1	-3,1	2,19	7,6	-15,4	-15,4
2003 Ιαν./Jan.	11,36	-44,5	-44,5	-14,5	4,71	-8,4	-8,4	-15,7
Φεβ./Feb.	8,48	-41,4	-43,2	-8,9	2,97	-21,6	-14,0	-13,3
Μάρ./Mar.	9,07	26,4	-31,3	-4,8	2,45	-18,7	-15,2	-13,0
Απρ./Apr.	11,97	34,6	-19,8	-2,5	2,73	20,2	-9,5	-9,3
Μάιος/May	11,74	99,9	-7,5	6,4	2,46	-0,3	-8,1	-5,4
Ιούν./Jun.	9,39	12,7	-4,9	8,3	2,20	-39,7	-13,8	-8,7
Ιούλ./Jul.	11,56	35,2	-0,3	11,9	3,07	-6,9	-12,8	-8,2
Αυγ./Aug.	12,53	83,1	6,8	15,4	2,58	-13,9	-13,0	-8,0
Σεπτ./Sept.	12,83	31,1	9,5	14,8	2,96	-18,7	-13,7	-11,6
Οκτ./Oct.	13,48	38,2	12,3	16,6	3,44	14,8	-11,1	-9,4

Πηγή: Τειρσίας ΑΕ

Source: Teiressias SA

(*) Πρώτα διαθέσιμα στοιχεία Ιούνιος 1993

(*) First available data June 1993

Οι αναπροσαρμογές ιστορικών στοιχείων γίνονται από την Τειρσίας ΑΕ

Historical data readjustments are made by Teiressias SA

(1) Μέχρι το τέλος 2000: εκατ. δρχ., από το 2001: εκατ. ευρώ

(1) Up to the end of 2000: mil. drs., from 2001 onwards: mil. euros

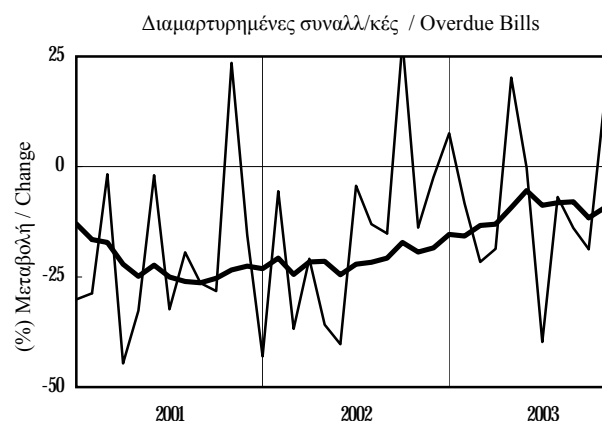
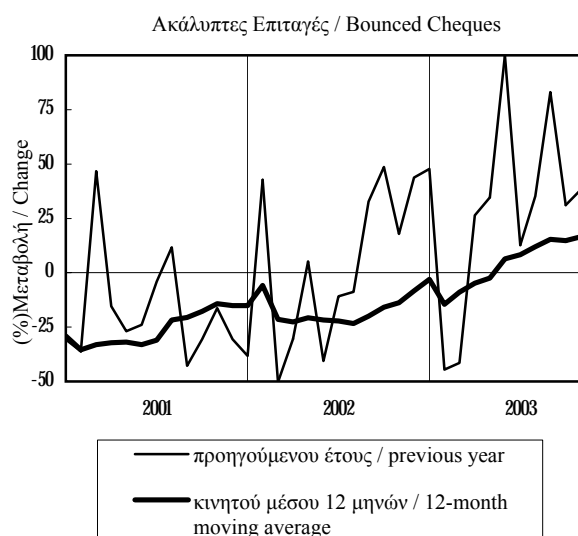

— προηγούμενου έτους / previous year
 — κινητού μέσου 12 μηνών / 12-month moving average

ΠΙΝΑΚΑΣ 10.2 / TABLE 10.2
ΑΝΑΤΟΛΙΚΗ ΜΑΚΕΔΟΝΙΑ - ΘΡΑΚΗ / EASTERN MACEDONIA - THRACE
ΑΚΑΛΥΠΤΕΣ ΕΠΙΤΑΓΕΣ - ΔΙΑΜΑΡΤΥΡΗΜΕΝΕΣ ΣΥΝΑΛΛΑΓΜΑΤΙΚΕΣ
BOUNCED CHEQUES - OVERDUE BILLS OF EXCHANGE

Περίοδος Period	Ακάλυπτες επιταγές / Bounced Cheques				Διαμαρτυρημ. συναλλ/κές(*) / Overdue Bills(*)			
	εκατ. δρχ./ εκατ.ευρώ mil. drs./ mil. euros (1)	(%) Μεταβολή / Change			εκατ. δρχ./ εκατ.ευρώ mil. drs./ mil. euros (1)	(%) Μεταβολή / Change		
		Προηγούμενου έτους Previous year	Σωρευτικής περιόδου Cumulative period	Κινητού μέσου 12 μηνών 12-month moving average		Προηγούμενου έτους Previous year	Σωρευτικής περιόδου Cumulative period	Κινητού μέσου 12 μηνών 12-month moving average
1998	12543,9	56,3	4818,4	3,2
1999	12453,2	-0,7	3726,0	-22,7
2000	6892,7	-44,7	3564,9	-4,3
2001	36,0	77,8	9,4	-10,2
2002	19,4	-45,9	6,4	-32,0
2002 II	4,8	-2,6	-67,1	-61,4	1,4	-34,9	-41,5	-30,4
III	4,5	42,3	-56,7	-54,9	1,6	-21,7	-36,4	-31,8
IV	5,0	91,4	-45,9	-45,9	1,5	-11,6	-32,0	-32,0
2003 I	4,4	-13,6	-13,6	18,2	1,9	-0,6	-0,6	-17,9
II	3,5	-26,2	-19,7	11,2	1,3	-7,0	-3,3	-10,5
III	6,0	34,2	-2,9	11,5	1,8	11,8	1,6	-1,7
2002 Μάιος/May	1,10	-52,1	-75,5	-64,7	0,41	-50,3	-45,2	-31,5
Ιούν./Jun.	2,92	97,2	-67,1	-61,4	0,53	-8,8	-41,5	-30,4
Ιούλ./Jul.	1,61	19,8	-63,4	-60,0	0,48	-42,0	-41,6	-34,0
Αυγ./Aug.	1,20	19,7	-60,8	-58,2	0,45	-31,5	-40,7	-34,8
Σεπτ./Sept.	1,69	107,1	-56,7	-54,9	0,65	22,2	-36,4	-31,8
Οκτ./Oct.	1,39	49,5	-53,8	-52,4	0,59	-27,6	-35,5	-36,6
Νοέμ./Nov.	2,11	113,4	-49,1	-48,4	0,50	-7,6	-33,9	-35,5
Δεκ./Dec.	1,50	116,2	-45,9	-45,9	0,36	26,8	-32,0	-32,0
2003 Ιαν./Jan.	2,10	3,9	3,9	-45,5	0,85	3,0	3,0	-27,0
Φεβ./Feb.	1,27	-41,8	-19,8	8,9	0,58	6,4	4,3	-21,4
Μάρ./Mar.	1,07	14,0	-13,6	18,2	0,51	-12,3	-0,6	-17,9
Απρ./Apr.	1,30	65,6	-3,1	24,4	0,46	-0,6	-0,6	-14,8
Μάιος/May	1,33	20,9	0,7	36,4	0,43	5,3	0,3	-9,5
Ιούν./Jun.	0,91	-68,7	-19,7	11,2	0,41	-22,1	-3,3	-10,5
Ιούλ./Jul.	2,68	66,9	-7,6	16,1	0,63	32,4	1,2	-3,5
Αυγ./Aug.	1,03	-14,1	-8,2	13,6	0,61	33,7	4,7	2,0
Σεπτ./Sept.	2,33	37,6	-2,9	11,5	0,53	-18,7	1,6	-1,7
Οκτ./Oct.	2,91	109,7	7,0	17,3	0,54	-9,1	0,4	0,9

Πηγή: Τειρессίας ΑΕ

Source: Teiressias SA

(*) Πρώτα διαθέσιμα στοιχεία Ιούνιος 1993

(*) First available data June 1993

Οι αναπροσαρμογές ιστορικών στοιχείων γίνονται από την Τειρессίας ΑΕ

Historical data readjustments are made by Teiressias SA

(1) Μέχρι το τέλος 2000: εκατ. δρχ., από το 2001: εκατ. ευρώ

(1) Up to the end of 2000: mil. drs., from 2001 onwards: mil. euros

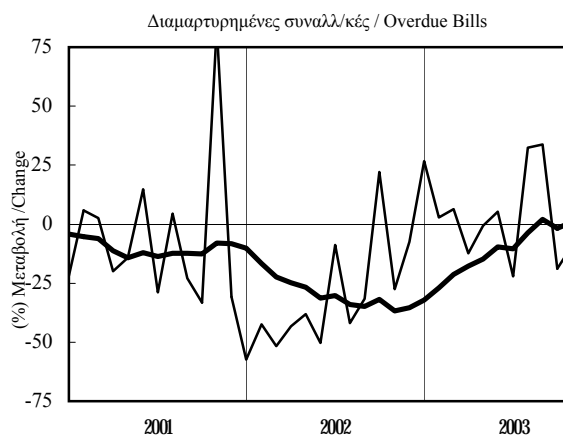
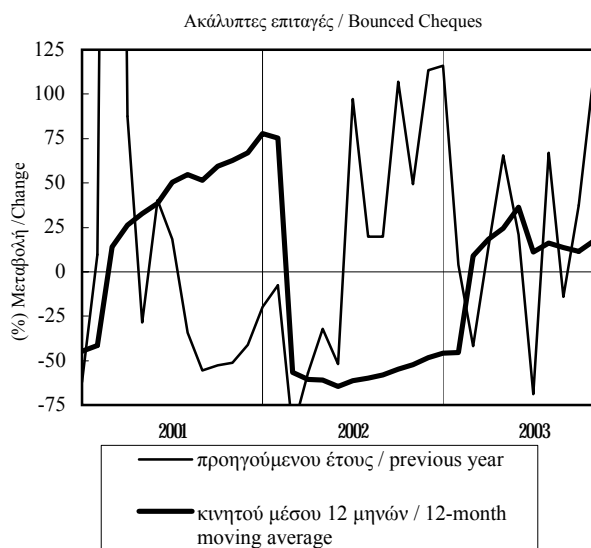

ΠΙΝΑΚΑΣ 10.3 / TABLE 10.3
KENTRIKH MAKEDONIA / CENTRAL MACEDONIA
AKALYPTES EPITAGEΣ - DIAMARTYRHΜENES SYNALLAGMATIKES
BOUNCED CHEQUES - OVERDUE BILLS OF EXCHANGE

Περίοδος Period	Ακάλυπτες επιταγές / Bounced Cheques				Διαμαρτυρημ. συναλλ/κές(*) / Overdue Bills(*)			
	εκατ. δρχ./ εκατ.ευρώ mil. drs./ mil. euros (1)	(%) Μεταβολή / Change			εκατ. δρχ./ εκατ.ευρώ mil. drs./ mil. euros (1)	(%) Μεταβολή / Change		
		Προηγούμενου έτους Previous year	Σωρευτικής περιόδου Cumulative period	Κινητού μέσου 12 μηνών 12-month moving average		Προηγούμενου έτους Previous year	Σωρευτικής περιόδου Cumulative period	Κινητού μέσου 12 μηνών 12-month moving average
1998	45140,0	-10,8	17377,8	-1,9
1999	54507,8	20,8	16757,8	-3,6
2000	39665,7	-27,2	14001,9	-16,4
2001	82,7	-29,0	30,2	-26,6
2002	94,2	14,0	27,1	-10,0
2002 II	16,8	-18,7	5,5	-6,0	6,2	-22,8	-20,3	-22,4
III	19,3	18,0	8,7	-1,4	7,2	8,3	-12,5	-13,4
IV	25,1	31,4	14,0	14,0	5,9	0,0	-10,0	-10,0
2003 I	21,9	-33,6	-33,6	-6,8	6,7	-14,5	-14,5	-8,5
II	27,5	63,3	-0,8	10,0	5,3	-14,2	-14,4	-5,5
III	28,7	49,1	13,1	17,1	6,0	-17,0	-15,3	-11,9
2002 Μάιος/May	4,43	-38,1	12,0	-4,1	1,82	-36,5	-23,9	-25,1
Ιούν./Jun.	4,95	-30,6	5,5	-6,0	2,74	-1,0	-20,3	-22,4
Ιούλ./Jul.	6,15	-18,3	2,3	-9,5	2,57	1,3	-17,6	-20,4
Αυγ./Aug.	5,39	52,7	5,3	-5,0	2,10	-11,2	-16,9	-18,7
Σεπτ./Sept.	7,74	46,4	8,7	-1,4	2,51	45,1	-12,5	-13,4
Οκτ./Oct.	7,84	15,1	9,3	-0,1	2,06	-4,0	-11,8	-14,0
Νοέμ./Nov.	9,77	45,0	12,5	7,3	2,42	5,6	-10,4	-12,6
Δεκ./Dec.	7,48	34,9	14,0	14,0	1,44	-3,0	-10,0	-10,0
2003 Ιαν./Jan.	8,37	-46,5	-46,5	0,0	3,20	-8,4	-8,4	-11,4
Φεβ./Feb.	6,26	-45,7	-46,1	-10,2	1,98	-25,4	-15,7	-9,8
Μάρ./Mar.	7,30	24,7	-33,6	-6,8	1,56	-10,0	-14,5	-8,5
Απρ./Apr.	9,95	33,3	-21,2	-5,1	2,05	28,6	-7,2	-4,4
Μάιος/May	9,78	121,0	-7,2	4,0	1,67	-8,1	-7,4	-1,2
Ιούν./Jun.	7,78	57,1	-0,8	10,0	1,55	-43,3	-14,4	-5,5
Ιούλ./Jul.	8,07	31,2	2,7	14,1	2,12	-17,6	-14,9	-7,3
Αυγ./Aug.	10,81	100,7	11,3	17,9	1,74	-17,1	-15,1	-7,8
Σεπτ./Sept.	9,86	27,4	13,1	17,1	2,10	-16,3	-15,3	-11,9
Οκτ./Oct.	10,00	27,6	14,6	18,1	2,44	18,3	-12,3	-10,3

Πηγή: Τειρεσίας ΑΕ

Source: Teiressias SA

(*) Πρώτα διαθέσιμα στοιχεία Ιούνιος 1993

(*) First available data June 1993

Οι αναπροσαρμογές ιστορικών στοιχείων γίνονται από την Τειρεσίας ΑΕ

Historical data readjustments are made by Teiressias SA

(1) Μέχρι το τέλος 2000: εκατ. δρχ., από το 2001: εκατ. ευρώ

(1) Up to the end of 2000: mil. drs., from 2001 onwards: mil. euros

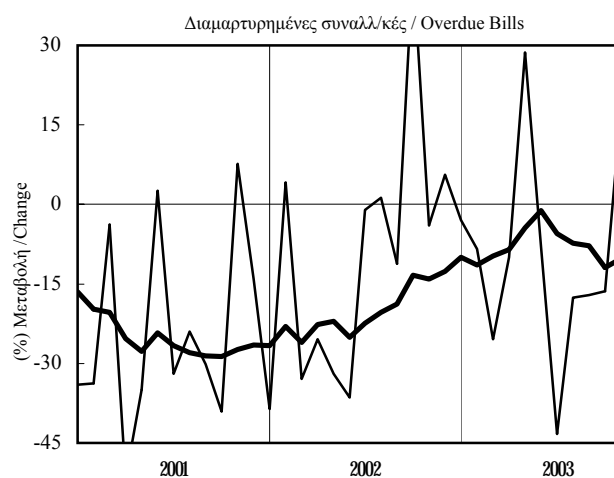
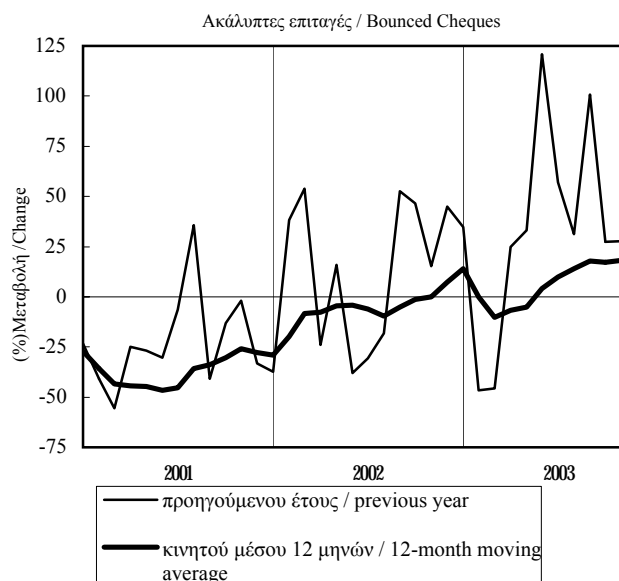

ΠΙΝΑΚΑΣ 10.4 / TABLE 10.4
ΔΥΤΙΚΗ ΜΑΚΕΔΟΝΙΑ / WESTERN MACEDONIA
ΑΚΑΛΥΠΤΕΣ ΕΠΙΤΑΓΕΣ - ΔΙΑΜΑΡΤΥΡΗΜΕΝΕΣ ΣΥΝΑΛΛΑΓΜΑΤΙΚΕΣ
BOUNCED CHEQUES - OVERDUE BILLS OF EXCHANGE

Περίοδος Period	Ακάλυπτες επιταγές / Bounced Cheques				Διαμαρτυρημ. συναλλ./κέξ(*) / Overdue Bills(*)			
	εκατ. δρχ./ εκατ.ευρώ mil. drs./ mil. euros (1)	(% Μεταβολή / Change			εκατ. δρχ./ εκατ.ευρώ mil. drs./ mil. euros (1)	(% Μεταβολή / Change		
		Προηγούμενου έτους Previous year	Σωρευτικής περιόδου Cumulative period	Κινητού μέσου 12 μηνών 12-month moving average		Προηγούμενου έτους Previous year	Σωρευτικής περιόδου Cumulative period	Κινητού μέσου 12 μηνών 12-month moving average
1998	6928,6	102,3	2821,0	48,1
1999	4329,5	-37,5	2822,7	0,1
2000	3952,6	-8,7	2722,7	-3,5
2001	7,1	-38,5	6,2	-22,1
2002	8,2	15,0	5,2	-16,1
2002 II	1,5	-28,2	34,9	-9,7	0,8	-39,0	-13,3	-7,6
III	1,4	-13,0	21,1	6,6	1,2	-22,1	-16,0	-13,7
IV	1,4	-7,9	15,0	15,0	1,1	-16,5	-16,1	-16,1
2003 I	2,5	-35,8	-35,8	-25,4	1,5	-31,1	-31,1	-27,6
II	2,0	40,9	-15,2	-13,5	0,8	-2,8	-23,1	-21,3
III	2,1	52,4	-1,2	-2,4	0,9	-24,8	-23,6	-21,9
2002 Μάιος/May	0,34	-20,4	50,6	-8,1	0,24	-46,5	-12,5	-10,3
Ιούν./Jun.	0,46	-36,2	34,9	-9,7	0,38	-18,4	-13,3	-7,6
Ιούλ./Jul.	0,80	54,7	37,1	-3,7	0,25	-41,6	-16,5	-8,3
Αυγ./Aug.	0,25	-59,5	25,4	-6,1	0,45	-12,0	-16,0	-8,5
Σεπτ./Sept.	0,36	-25,4	21,1	6,6	0,48	-16,2	-16,0	-13,7
Οκτ./Oct.	0,52	-3,0	19,0	13,8	0,35	-32,9	-17,6	-18,2
Νοέμ./Nov.	0,41	-50,4	10,8	3,7	0,36	-31,6	-18,9	-20,8
Δεκ./Dec.	0,46	210,7	15,0	15,0	0,38	46,6	-16,1	-16,1
2003 Ιαν./Jan.	0,89	-68,2	-68,2	-30,9	0,66	-19,6	-19,6	-20,9
Φεβ./Feb.	0,95	23,0	-48,4	-29,3	0,41	-30,4	-24,1	-19,6
Μάρ./Mar.	0,70	80,6	-35,8	-25,4	0,39	-45,1	-31,1	-27,6
Απρ./Apr.	0,72	12,4	-29,0	-22,7	0,22	2,0	-28,1	-24,7
Μάιος/May	0,62	81,7	-21,3	-18,7	0,35	50,5	-20,8	-20,0
Ιούν./Jun.	0,70	50,1	-15,2	-13,5	0,23	-38,6	-23,1	-21,3
Ιούλ./Jul.	0,81	1,9	-13,0	-16,1	0,32	27,5	-19,1	-17,5
Αυγ./Aug.	0,68	171,1	-5,8	-7,3	0,24	-47,5	-22,6	-20,5
Σεπτ./Sept.	0,65	81,2	-1,2	-2,4	0,33	-31,3	-23,6	-21,9
Οκτ./Oct.	0,56	7,1	-0,6	-1,8	0,47	34,6	-19,1	-17,1

Πηγή: Τειρεσίας ΑΕ

Source: Teiressias SA

(*) Πρώτα διαθέσιμα στοιχεία Ιούνιος 1993

(*) First available data June 1993

Οι αναπροσαρμογές ιστορικών στοιχείων γίνονται από την Τειρεσίας ΑΕ

Historical data readjustments are made by Teiressias SA

(1) Μέχρι το τέλος 2000: εκατ. δρχ., από το 2001: εκατ. ευρώ

(1) Up to the end of 2000: mil. drs., from 2001 onwards: mil. euro

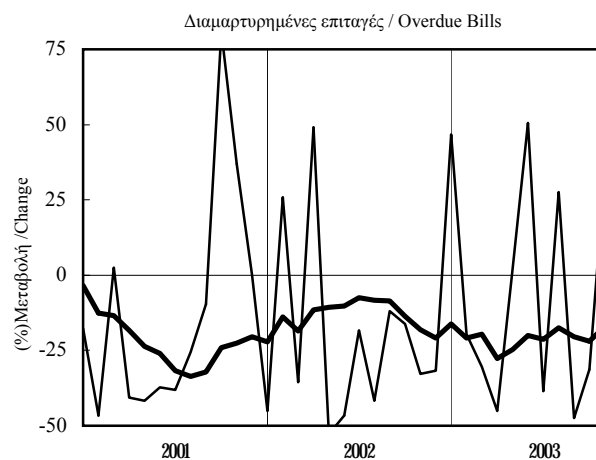
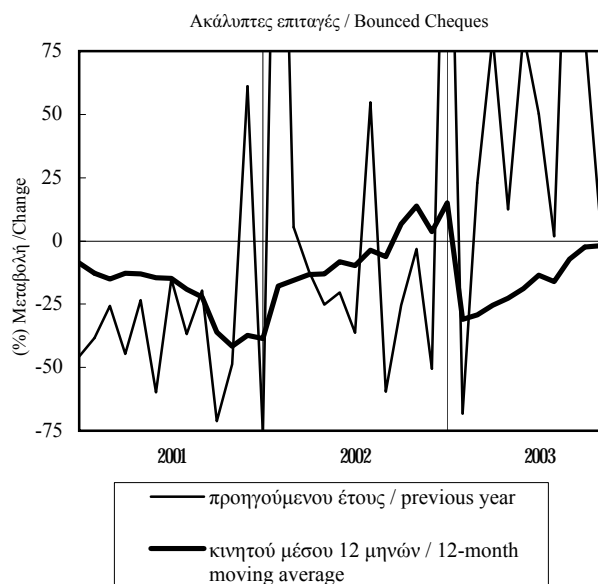

ΠΙΝΑΚΑΣ 11.1 / TABLE 11.1
ΜΑΚΕΔΟΝΙΑ - ΘΡΑΚΗ / MACEDONIA - THRACE
ΔΕΙΚΤΗΣ ΕΠΙΧΕΙΡΗΜΑΤΙΚΩΝ ΠΡΟΣΔΟΚΙΩΝ ΣΤΗ ΜΕΤΑΠΟΙΗΣΗ
INDEX OF BUSINESS EXPECTATIONS IN MANUFACTURING

Περίοδος Period	Επιχειρηματικές Προσδοκίες / Business Expectations			
	Δείκτης Index 1990=100	(%) Μεταβολή / Change		
		Προηγούμενου έτους Previous year	Σωρευτικής περιόδου Cumulative period	Κινητού μέσου 12 μηνών 12-month moving average
1998	97,9	-0,6
1999	100,9	3,0
2000	106,9	5,9
2001	104,0	-2,7
2002	104,5	0,5
2002 II	109,1	3,4	0,4	-2,6
2002 III	103,6	-1,8	-0,3	-1,1
2002 IV	103,3	3,2	0,5	0,5
2003 I	100,0	-2,1	-2,1	0,7
2003 II	97,3	-10,8	-6,6	-3,0
2003 III	100,0	-3,4	-5,6	-3,4
2002 Ιούν./Jun.	107,5	4,8	0,4	-2,6
2002 Ιουλ./Jul.	103,9	-0,3	0,3	-2,1
2002 Αυγ./Aug.	103,6	-1,8	0,0	-1,6
2002 Σεπτ./Sept.	103,2	-3,4	-0,3	-1,1
2002 Οκτ./Oct.	108,8	4,1	0,1	-0,7
2002 Νοέμ./Nov.	106,1	13,0	1,2	1,1
2002 Δεκ./Dec.	95,1	-6,7	0,5	0,5
2003 Ιαν./Jan.	95,8	-2,3	-2,3	0,5
2003 Φεβ./Feb.	105,2	4,3	1,0	1,6
2003 Μάρ./Mar.	99,0	-7,9	-2,1	0,7
2003 Απρ./Apr.	93,5	-14,3	-5,3	-0,8
2003 Μάιος/May	101,3	-8,5	-6,0	-1,8
2003 Ιούν./Jun.	97,1	-9,7	-6,6	-3,0
2003 Ιουλ./Jul.	97,1	-6,5	-6,6	-3,6
2003 Αυγ./Aug.	100,0	-3,5	-6,2	-3,7
2003 Σεπτ./Sept.	102,9	-0,3	-5,6	-3,4
2003 Οκτ./Oct.	102,9	-5,4	-5,6	-4,3
2003 Νοέμ./Nov.	107,8	1,6	-4,9	-5,0

Πηγή: IOBE

Source: FEIR

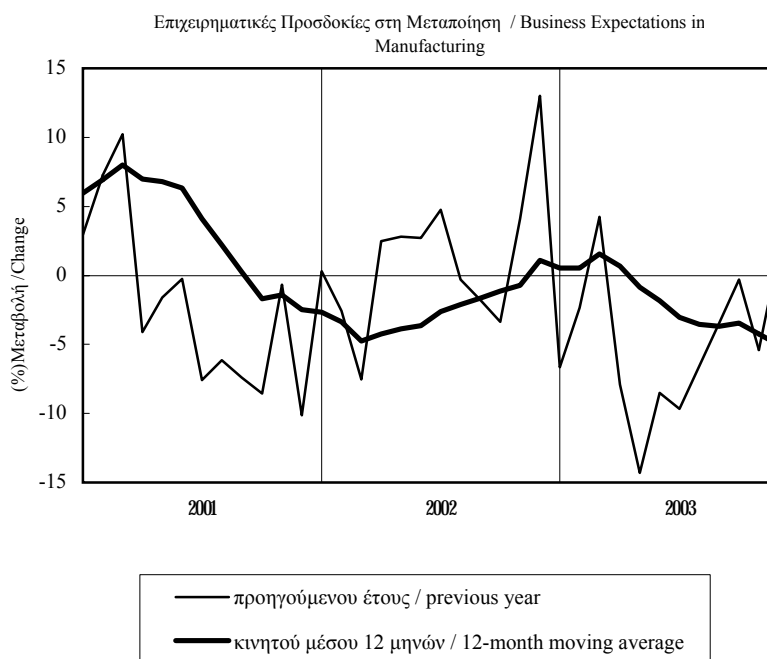

ΠΙΝΑΚΑΣ 11.2 / TABLE 11.2
ΜΑΚΕΔΟΝΙΑ - ΘΡΑΚΗ / MACEDONIA - THRACE
ΜΗΝΙΑΙΑ ΕΡΕΥΝΑ ΣΤΗ ΜΕΤΑΠΟΙΗΣΗ (1)
MONTHLY MANUFACTURING SURVEY (1)

Περίοδος Period	Εκτιμήσεις Estimates				Προοπτικές για τους 3-4 προσεχείς μήνες Prospects for the Next 3-4 Months			
	Παραγωγή προηγούμ. μήνα Previous Month's Output	Συνολική ζήτηση Total Demand	Ζήτηση εξωτερικού Export Demand	Αποθέματα έτοιμων προϊόντων Stocks of Finished Goods	Παραγωγής Output	Πολίσεων Sales	Εξαγωγών Exports	Τιμών Prices
1998	12	-11	-18	12	24	35	31	9
1999	23	-13	-22	11	34	37	21	6
2000	24	-3	-8	2	34	39	28	19
2001	19	-8	-3	10	38	37	30	3
2002	12	-9	-15	8	39	40	26	11
2002 II	18	0	-7	3	40	45	23	16
III	11	-10	-15	12	41	36	35	8
IV	14	-10	-22	2	31	34	26	4
2003 I	4	-21	-29	8	37	38	23	12
II	8	-21	-28	11	32	34	15	6
III	20	-12	-21	6	26	24	2	7
2002 Ιούν./Jun.	11	3	-8	8	36	42	21	13
Ιούλ./Jul.	10	-8	-14	10	38	31	29	9
Αυγ./Aug.	11	-10	-14	11	41	36	35	8
Σεπτ./Sept.	13	-12	-16	14	44	41	40	7
Οκτ./Oct.	9	-4	-17	2	41	45	35	3
Νοέμ./Nov.	13	-9	-28	2	38	33	15	9
Δεκ./Dec.	21	-18	-22	3	14	25	27	1
2003 Ιαν./Jan.	4	-24	-33	5	24	17	14	4
Φεβ./Feb.	0	-15	-23	6	45	57	30	21
Μάρ./Mar.	9	-24	-32	13	42	39	26	11
Απρ./Apr.	21	-27	-26	15	30	24	18	13
Μάιος/May	-7	-22	-31	7	41	43	25	6
Ιούν./Jun.	11	-15	-27	11	25	35	3	-2
Ιούλ./Jul.	18	-10	-17	9	18	24	-8	4
Αυγ./Aug.	20	-12	-21	6	26	24	2	7
Σεπτ./Sept.	21	-14	-24	3	34	24	11	10
Οκτ./Oct.	31	-16	-28	-3	30	32	15	15
Νοέμ./Nov.	23	-7	-8	2	41	48	22	22

(1) Διαφορά σταθμισμένων ποσοστών θετικών και αρνητικών απαντήσεων
 Πηγή: IOBE

(1) Balance of weighted percentages of positive and negative replies
 Source: FEIR

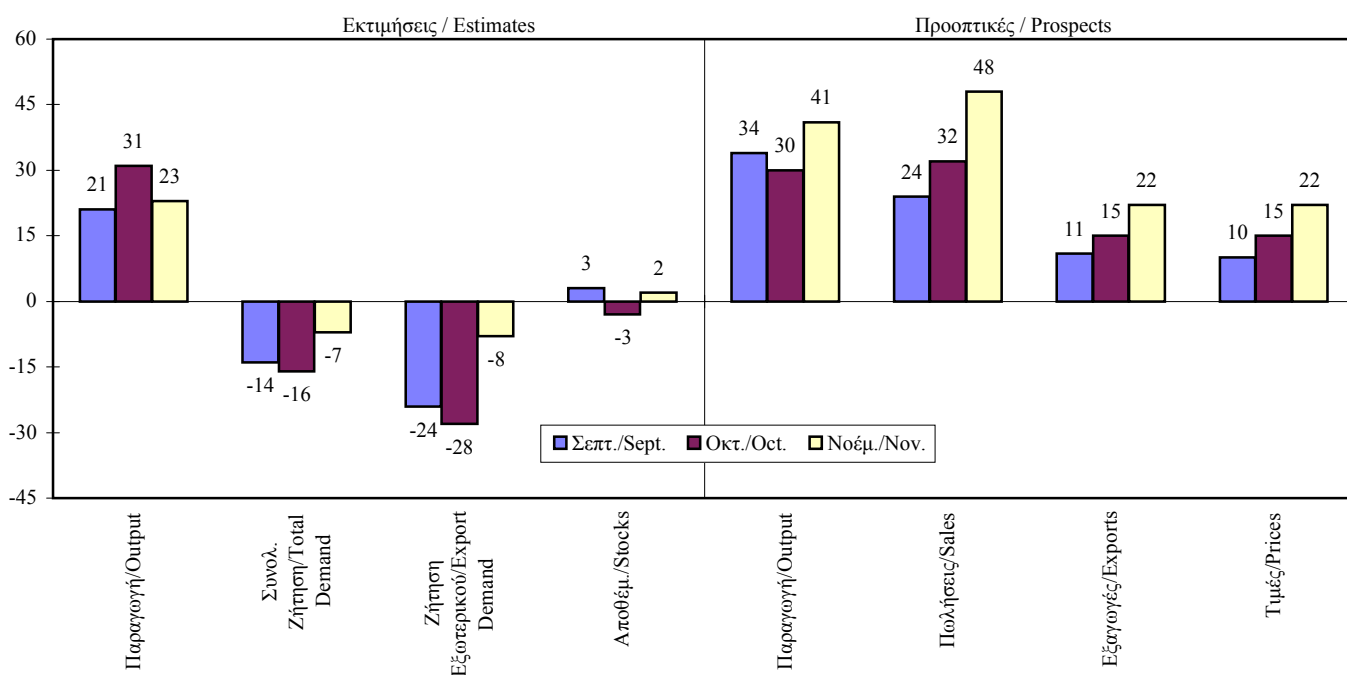

ΠΙΝΑΚΑΣ 11.2 (συνέχεια) / TABLE 11.2 (cont.)

ΕΚΤΙΜΗΣΕΙΣ / ESTIMATES

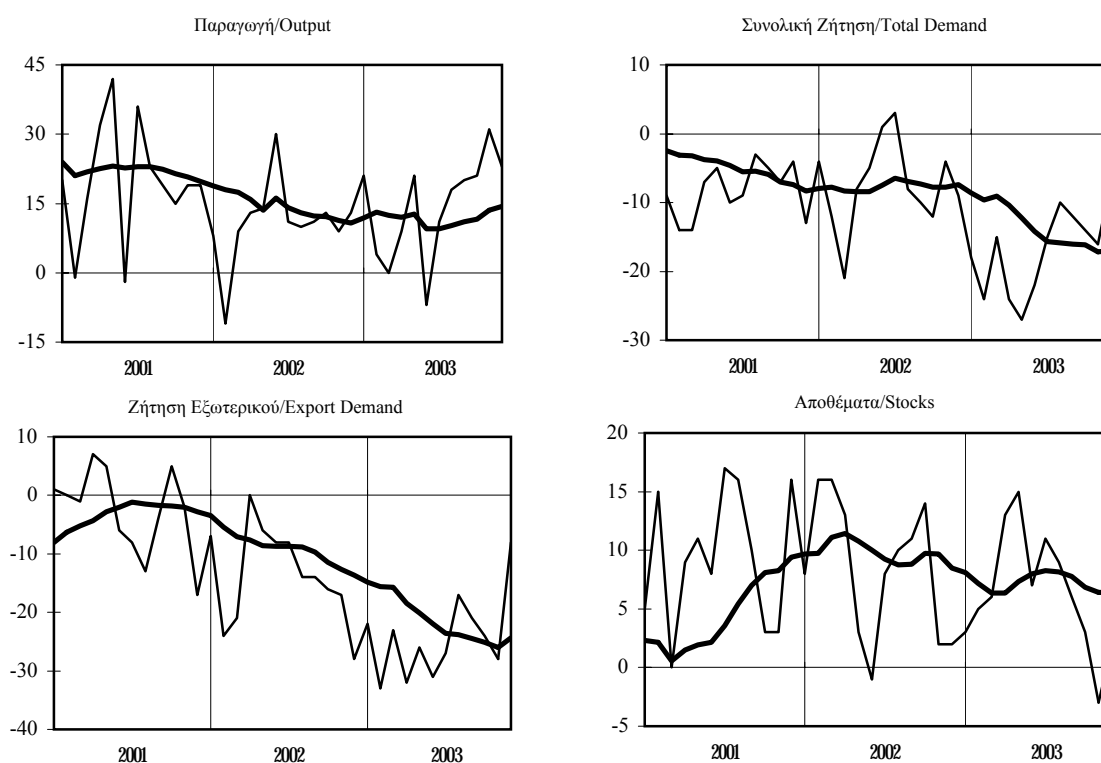

ΠΡΟΟΠΤΙΚΕΣ ΓΙΑ ΤΟΥΣ 3-4 ΠΡΟΣΕΧΕΙΣ ΜΗΝΕΣ / PROSPECTS FOR THE NEXT 3-4 MONTHS

