

ΤΡΑΠΕΖΑ
ΤΗΣ ΕΛΛΑΔΟΣ
Υποκατάστημα
Θεσσαλονίκης

BANK OF GREECE
Thessaloniki Branch

ΔΕΛΤΙΟ
ΠΕΡΙΦΕΡΕΙΑΚΗΣ ΟΙΚΟΝΟΜΙΚΗΣ ΣΥΓΚΥΡΙΑΣ
ΜΑΚΕΔΟΝΙΑΣ-ΘΡΑΚΗΣ

BULLETIN OF
REGIONAL CONJUNCTURAL INDICATORS
FOR MACEDONIA-THRACE

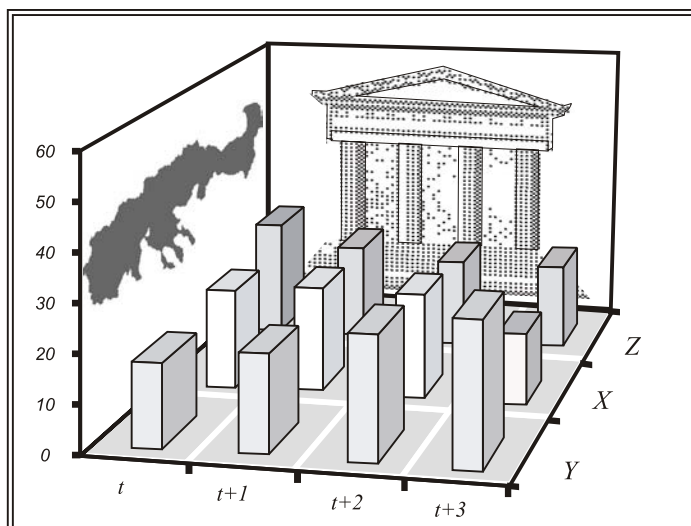

Με τη συνεργασία των
Υποκαταστημάτων
Ξάνθης
Κομοτηνής
Αλεξανδρούπολης

With the Cooperation of
the Branches of
Xanthi
Komotini
Alexandroupoli



Τεύχος 40, Νοέμβριος 2005
Number 40, November 2005

ΤΡΑΠΕΖΑ ΤΗΣ ΕΛΛΑΔΟΣ
Υποκατάστημα Θεσσαλονίκης
Τμήμα Στατιστικής Ισοζυγίου Πληρωμών
Υπηρεσία Οικονομικής Συγκυρίας
Τηλ.: 2310 591 093, 591 096, 591 000, 550 326
Fax: 2310 537 800
e-mail: sygiria-thes@bankofgreece.gr
Τσιμισκή 4
546 25 Θεσσαλονίκη

BANK OF GREECE
Thessaloniki Branch
Balance of Payments Statistics Section
Economic Conditions Service
Tel.: +30 2310 591 093, 591 096, 591 000, 550 326
Fax: +30 2310 537 800
e-mail: sygiria-thes@bankofgreece.gr
4, Tsimiski Street
GR-546 25 Thessaloniki

Συνεργάστηκαν τα παρακάτω Υποκαταστήματα της Τράπεζας της Ελλάδος:
With the cooperation of the following Bank of Greece Branches:

Υποκατάστημα Ξάνθης
Υπηρεσία Οικονομικής Συγκυρίας
Τηλ.: 25410 78 321
Fax: 25410 73 487
e-mail: xanthi-stat@bankofgreece.gr
Κεντρική Πλατεία
671 00 Ξάνθη

Xanthi Branch
Economic Conditions Service
Tel.: +30 25410 78 321
Fax: +30 25410 73 487
e-mail: xanthi-stat@bankofgreece.gr
GR-671 00 Xanthi

Υποκατάστημα Κομοτηνής
Υπηρεσία Οικονομικής Συγκυρίας
Τηλ.: 25310 22 704
Fax: 25310 23 006
e-mail: komotini-stat@bankofgreece.gr
Αγ. Γεωργίου 1
691 00 Κομοτηνή

Komotini Branch
Economic Conditions Service
Tel.: +30 25310 22 704
Fax: +30 25310 23 006
e-mail: komotini-stat@bankofgreece.gr
1, St. George Street
GR-691 00 Komotini

Υποκατάστημα Αλεξανδρούπολης
Υπηρεσία Οικονομικής Συγκυρίας
Τηλ.: 25510 88 725
Fax: 25510 26 317
e-mail: alexandroupoli@bankofgreece.gr
Μ Αλεξάνδρου-Ζαρίφη
681 00 Αλεξανδρούπολη

Alexandroupoli Branch
Economic Conditions Service
Tel.: +30 25510 88 725
Fax: +30 25510 26 317
e-mail: alexandroupoli@bankofgreece.gr
M. Alexandrou-Zarifi Street
GR-681 00 Alexandroupoli

Τυπώθηκε στο
Ιδρυμα Εκτύπωσης Τραπεζογραμματίων και Αξιών
της Τράπεζας της Ελλάδος
Με επιφύλαξη παντός δικαιώματος. Επιτρέπεται η αναπαραγωγή για εκπαιδευτικούς και μη εμπορικούς σκοπούς
εφόσον αναφέρεται η πηγή

Printed in Athens, Greece
at the Bank of Greece Printing Works
All rights reserved. Reproduction for educational and non-commercial purposes is permitted provided that
the source is acknowledged

Αποτελεί κοινή διαπίστωση ότι οι περιφερειακές εξελίξεις στο οικονομικό πεδίο, αλλά και ευρύτερα, αποκτούν συνεχώς αυξανόμενη βαρύτητα για το σχεδιασμό, τη λήψη αποφάσεων και την υλοποίηση ενεργειών τόσο δημόσιας/συλλογικής, όσο και ιδιωτικής/ατομικής φύσης.

Στο πεδίο της παρακολούθησης στατιστικών δεδομένων οικονομικού χαρακτήρα, αναδεικνύεται η ιδιαίτερη σημασία μιας προσπάθειας για συλλογή, επεξεργασία και επίκαιρη παρουσίαση σειρών με στατιστικά στοιχεία περιφερειακής οικονομικής συγκυρίας, πιο εξειδικευμένα χωρικά από τις ήδη διαθέσιμες σειρές στοιχείων για ολόκληρη την επικράτεια.

Συμβολή στη διαδικασία αυτή αποτελεί και η παρούσα διμηνιαία έκδοση του Υποκαταστήματος Θεσσαλονίκης της Τράπεζας της Ελλάδος, η οποία υπογραμμίζει το ενδιαφέρον της Τράπεζας για τις περιφερειακές οικονομικές εξελίξεις. Υπενθυμίζεται ότι ήδη από την άνοιξη του 1997 η Τράπεζα εκδίδει το μηνιαίο Στατιστικό Δελτίο Οικονομικής Συγκυρίας με στοιχεία για ολόκληρη την επικράτεια. Σημειώνεται ότι παρόμοιες εκδόσεις αποτελούν καθιερωμένη δραστηριότητα άλλων ευρωπαϊκών κεντρικών τραπεζών.

Τα στοιχεία συγκυρίας παρουσιάζονται σε μορφή συνοπτική και συνεκτική, και είναι κατά το δυνατόν αξιόπιστα, επίκαιρα και άμεσα χρησιμοποιήσιμα για την εξαγωγή ορισμένων πρώτων συμπερασμάτων σχετικά με την οικονομική δραστηριότητα στην ευρύτερη βορειοελλαδική περιοχή. Η έκδοση αυτή, αν και σχετικά περιορισμένου εύρους στην παρούσα αρχική μορφή της, φιλοδοξούμε να εμπλουτίζεται συνεχώς με επιπλέον δεδομένα, σε όσο το δυνατόν κάθε φορά μεγαλύτερη ανάλυση, ώστε να παρέχεται περισσότερη και πιο εξειδικευμένη οικονομική πληροφόρηση. Για το λόγο αυτό, η Τράπεζα συνεργάζεται και με το Ίδρυμα Οικονομικών και Βιομηχανικών Ερευνών (IOBE). Από το 3ο τεύχος, έχει αρχίσει η τακτική δημοσίευση στο Δελτίο μιας σειράς δεικτών συγκυρίας, οι οποίοι αφορούν τις εκτιμήσεις και προβλέψεις των μεταποιητικών επιχειρήσεων της Μακεδονίας και της Θράκης. Στο ίδιο πλαίσιο και με στόχο την αναλυτικότερη απεικόνιση της οικονομικής συγκυρίας στη Θράκη, από το τεύχος 36-37 προστίθεται στο Δελτίο μια σειρά δεικτών που αφορά αυτήν ακριβώς την περιοχή. Επίσης, λόγω προβλημάτων στη ροή δεδομένων, αφαιρούνται από το Δελτίο οι πίνακες τουριστικής δραστηριότητας που παρουσιάζουν χρονική καθυστέρηση. Οι πίνακες αυτοί θα συμπεριληφθούν ξανά, μόλις αντιμετωπιστούν τα προβλήματα αυτά.

Πέρα από μια γενική απεικόνιση της οικονομικής συγκυρίας στη Μακεδονία και τη Θράκη, τελική επιδίωξη είναι να γίνεται δυνατή η αναγνώριση και εκτίμηση τυχόν μεταβολών βραχυχρόνιου χαρακτήρα και να αξιολογούνται ευχερέστερα οι τάσεις και οι προοπτικές που διαγράφονται στην περιφερειακή οικονομία. Η παρεχόμενη πληροφόρηση εκτιμάται ότι όχι μόνο θα είναι χρήσιμη σε όσους ασχολούνται ακαδημαϊκά με την περιφερειακή οικονομική συγκυρία, αλλά θα μπορεί να συμβάλλει και σε διαδικασίες λήψης οικονομικών -και επιχειρηματικών- αποφάσεων, στο βαθμό που αυτές σχετίζονται ή/και βασίζονται τόσο στην αντίληψη της υπάρχουσας κατάστασης, όσο και στις άμεσες και μεσοπρόθεσμες προοπτικές της περιφερειακής οικονομίας.

Λόγω της υιοθέτησης του ενιαίου νομίσματος όλες οι χρηματικές αξίες από τον Ιανουάριο του 2001 εκφράζονται σε ευρώ.

It is widely accepted that regional developments, both in the economic field and elsewhere, are of increasing significance for the making and realization of plans as well as decision-making both in the public / collective sphere and in the private / individual sphere. For this reason, it is particularly important to collect, process and present (without significant time lags) statistical series pertaining to regional economic conditions, i.e. data which are more spatially specific than the statistical series already available at the national level.

This bimonthly publication by the Thessaloniki branch of the Bank of Greece represents a contribution to this effort and underlines the Bank's interest in regional economic developments. It should be noted that since the spring of 1997, the Bank has been publishing the monthly Bulletin of Conjunctural Indicators containing national level data. Publications of this nature are a well-established activity of other European central banks.

The conjunctural data are presented in a concise and consistent form. The information is as recent, reliable and immediately usable as possible and can be employed to reach certain preliminary conclusions regarding economic activity in the wider northern Greek region. At present the publication is relatively limited in scope. However, it is intended that new series, as detailed as possible at each stage and aimed at providing additional and more specialized economic information, be added in the future. To this end, the Bank is also cooperating with the Foundation of Economic and Industrial Research (FEIR) and, beginning with the third issue of the Bulletin, the publication of a set of conjunctural indicators reflecting the estimates and expectations of manufacturing enterprises in Macedonia and Thrace has already begun. In the same context and aiming at a more detailed reference to the economic conjuncture of Thrace, as of issue 36-37 a series of additional indices concerning this very region is included in the Bulletin. Also, due to disruptions encountered in the flow of data, those tourist activity tables that are out of date are removed from the Bulletin and shall be included again as soon as such problems are dealt with.

In addition to a general description of economic conditions in Macedonia and Thrace, the ultimate objective of this publication is to facilitate the detection and appraisal of any short-term changes and to highlight important trends in the regional economy and its prospects for the future. The information provided will be useful not only to academics engaged in monitoring and assessing regional economic conditions, but also to those involved in economic -and entrepreneurial- decision-making, to the extent that such decision-making relies on both a description of current conditions and an assessment of the short-to-medium-term prospects of the regional economy.

Because of the adoption of the single currency, as of January 2001 monetary values are expressed in euros.

ΠΕΡΙΕΧΟΜΕΝΑ
CONTENTS

	σελ./p.
ΣΥΝΟΠΤΙΚΗ ΠΑΡΟΥΣΙΑΣΗ ΕΠΙΛΕΓΜΕΝΩΝ ΟΙΚΟΝΟΜΙΚΩΝ ΜΕΓΕΘΩΝ ΓΙΑ ΤΗ ΜΑΚΕΔΟΝΙΑ ΚΑΙ ΤΗ ΘΡΑΚΗ	ix - xiii
BRIEF PRESENTATION OF SELECTED ECONOMIC FIGURES FOR MACEDONIA AND THRACE	ix - xiii
Πίνακες	
Tables	
1. ΙΔΙΩΤΙΚΗ ΟΙΚΟΔΟΜΙΚΗ ΔΡΑΣΤΗΡΙΟΤΗΤΑ (με βάση τις άδειες οικοδομών)	1
PRIVATE BUILDING ACTIVITY (based on construction permits)	1
2. ΤΟΥΡΙΣΤΙΚΗ ΔΡΑΣΤΗΡΙΟΤΗΤΑ	
TOURIST ACTIVITY	
2. Ν. Καβάλας / Pref. of Kavala	2
3. ΞΕΝΟΔΟΧΕΙΑΚΕΣ ΔΙΑΝΥΚΤΕΡΕΥΣΕΙΣ	
NUMBER OF NIGHTS SPENT IN HOTELS	
3.1. Ν. Καβάλας / Pref. of Kavala	3
3.2. Ν. Έβρου / Pref. of Evros	4
4. ΕΠΙΒΑΤΙΚΗ ΚΙΝΗΣΗ ΑΕΡΟΔΡΟΜΙΩΝ	5
AIRPORT PASSENGER TRAFFIC	5
5. ΜΑΚΕΔΟΝΙΑ - ΘΡΑΚΗ: ΕΜΠΟΡΕΥΜΑΤΙΚΗ ΚΙΝΗΣΗ ΛΙΜΕΝΩΝ	7
MACEDONIA - THRACE: FREIGHT MOVED THROUGH PORTS	7
6. ΕΜΠΟΡΕΥΜΑΤΙΚΗ ΚΙΝΗΣΗ ΣΙΔΗΡΟΔΡΟΜ. ΣΤΑΘΜΩΝ	
FREIGHT MOVED THROUGH RAILWAY STATIONS	
6.1. Μακεδονία-Θράκη / Macedonia - Thrace	8
6.2. Ν. Θεσσαλονίκης / Pref. of Thessaloniki	9
6.3. Ν. Ξάνθης / Pref. of Xanthi	10
6.4. Ν. Ροδόπης / Pref. of Rodopi	11
6.5. Ν. Έβρου / Pref. of Evros	12
7. ΕΠΙΒΑΤΙΚΑ Ι.Χ. ΑΥΤΟΚΙΝΗΤΑ ΠΟΥ ΚΥΚΛΟΦΟΡΗΣΑΝ ΓΙΑ ΠΡΩΤΗ ΦΟΡΑ	
NEW PRIVATE PASSENGER CAR REGISTRATIONS	
7.1. Μακεδονία - Θράκη / Macedonia - Thrace	13
7.2. Ν. Θεσσαλονίκης / Pref. of Thessaloniki	14
7.3. Ν. Ξάνθης / Pref. of Xanthi	15
7.4. Ν. Ροδόπης / Pref. of Rodopi	16
7.5. Ν. Έβρου / Pref. of Evros	17
8. ΕΡΓΑΤΙΚΟ ΔΥΝΑΜΙΚΟ - ΑΠΑΣΧΟΛΗΣΗ - ΑΝΕΡΓΙΑ	
LABOUR FORCE - EMPLOYMENT - UNEMPLOYMENT	
8.1. Ανατολ. Μακεδονία - Θράκη / East Macedonia - Thrace	18
8.2. Κεντρική Μακεδονία / Central Macedonia	19
8.3. Δυτική Μακεδονία / West Macedonia	20

9.	ΡΟΕΣ ΑΠΑΣΧΟΛΗΣΗΣ ΣΤΟΝ ΙΔΙΩΤΙΚΟ ΤΟΜΕΑ EMPLOYMENT FLOWS IN THE PRIVATE SECTOR	
9.1.	Ανατολ. Μακεδονία - Θράκη / East Macedonia – Thrace	21
9.1.1.	Ν. Ξάνθης / Pref. of Xanthi	22
9.1.2.	Ν. Ροδόπης / Pref. of Rodopi	23
9.1.3.	Ν. Έβρου / Pref. of Evros	24
9.2.	Κεντρική Μακεδονία / Central Macedonia	25
9.3.	Δυτική Μακεδονία / West Macedonia	26
10.	ΑΚΑΛΥΠΤΕΣ ΕΠΙΤΑΓΕΣ - ΔΙΑΜΑΡΤΥΡΗΜΕΝΕΣ ΣΥΝΑΛΛΑΓΜΑΤΙΚΕΣ BOUNCED CHEQUES - OVERDUE BILLS OF EXCHANGE	
10.1.	Μακεδονία - Θράκη / Macedonia – Thrace	27
10.2.	Ανατολ. Μακεδονία - Θράκη / East Macedonia - Thrace	28
10.2.1.	Ν. Ξάνθης / Pref. of Xanthi	29
10.2.2.	Ν. Ροδόπης / Pref. of Rodopi	30
10.2.3.	Ν. Έβρου / Pref. of Evros	31
10.3.	Κεντρική Μακεδονία / Central Macedonia	32
10.4.	Δυτική Μακεδονία / West Macedonia	33
11.	ΕΠΙΧΕΙΡΗΜΑΤΙΚΕΣ ΠΡΟΣΔΟΚΙΕΣ ΣΤΗ ΒΙΟΜΗΧΑΝΙΑ (ΜΕΤΑΠΟΙΗΣΗ) BUSINESS EXPECTATIONS IN MANUFACTURING	
11.1.	Δείκτης επιχειρηματικών προσδοκιών στη μεταποίηση / Index of Business Expectations in Manufacturing	34
11.2.	Μηνιαία έρευνα στη μεταποίηση / Monthly Manufacturing Survey	35
12.	ΝΕΕΣ ΕΓΓΡΑΦΕΣ - ΔΙΑΓΡΑΦΕΣ ΕΠΙΧΕΙΡΗΣΕΩΝ ΣΤΟ Ε.Β.Ε. NEW REGISTRATIONS - CANCELLATIONS OF COMPANIES IN THE C.C.I.	
12.1.	Ν. Θεσσαλονίκης / Pref. of Thessaloniki	37
12.2.	Ν. Ξάνθης / Pref. of Xanthi	38
12.3.	Ν. Ροδόπης / Pref. of Rodopi	39
12.4.	Ν. Έβρου / Pref. of Evros	40

ΜΑΚΕΔΟΝΙΑ - ΘΡΑΚΗ: ΕΠΙΛΟΓΗ ΒΑΣΙΚΩΝ ΟΙΚΟΝΟΜΙΚΩΝ ΜΕΓΕΘΩΝ

Οι περιφέρειες της Μακεδονίας και της Θράκης αποκτούν συνεχώς αυξανόμενη σημασία στις οικονομικές εξελίξεις της χώρας. Η περιοχή συμμετέχει κατά περίπου ένα τέταρτο στο σύνολο του ελληνικού ΑΕΠ, ένας σημαντικότερος όγκος της γεωργικής και βιομηχανικής παραγωγής πραγματοποιείται εδώ, ενώ η Μακεδονία-Θράκη παγιώνεται και ως μια από τις κύριες εξαγωγικές βάσεις της χώρας. Από την περιοχή αυτή προέρχεται μεγάλο μέρος των ελληνικών εξαγωγών, όπως και σημαντικό τμήμα των επενδυτικών ροών προς τα Βαλκάνια και, δευτερευόντως, προς την Κοινοπολιτεία Ανεξαρτήτων Κρατών (ΚΑΚ -πρώην ΕΣΣΔ) και τις νέες παρευξείνιες χώρες. Με το σύνολο των χωρών αυτών, οι περιφέρειες της Μακεδονίας και της Θράκης διατηρούν -και θα μπορούσαν να αναπτύξουν περαιτέρω- σχετικά προνομακές οικονομικές διασυνδέσεις, καθώς τα πλεονεκτήματα της σχετικής γεωγραφικής γειννίας, ιδιαίτερα με τις χώρες της βαλκανικής, είναι προφανή.

Το σημαντικό βάρος της Μακεδονίας-Θράκης σε επίπεδο εσωτερικής οικονομίας, όσο και το γεγονός ότι η περιοχή μπορεί να λειτουργήσει ως μοχλός περαιτέρω ανάπτυξης των διεθνών οικονομικών σχέσεων της Ελλάδας, αιτιολογεί τη σκοπιμότητα μιας συνοπτικής παρουσίασης ορισμένων επιλεγμένων οικονομικών μεγεθών της περιοχής, σε σύγκριση με τα αντίστοιχα εθνικά στοιχεία. Τα στοιχεία αυτά παρατίθενται στους πίνακες που δημοσιεύονται στις επόμενες τρεις σελίδες, πριν από το κύριο σώμα του Δελτίου.

MACEDONIA - THRACE: A SELECTION OF KEY ECONOMIC FIGURES

The regions of Macedonia and Thrace have been assuming a continuously increasing importance in the country's economic life. The area accounts for about one quarter of total Greek GDP; a significant part of Greek agricultural and industrial production is undertaken here; and Macedonia and Thrace are in the process of securing their position as a major export base for the country. A large portion of Greek exports originates in this area, along with a considerable share of the investment which flows towards the Balkans and, to a certain extent, the Commonwealth of Independent States (CIS -former USSR) and the new Black Sea countries. With all these countries, the region of Macedonia and Thrace maintains -and could further increase- relatively privileged economic links, since the advantages of geographical proximity, especially with the Balkan countries, are obvious.

The considerable weight of Macedonia-Thrace in the domestic economy, and the fact that the region can function as a lever for the further development of Greece's external economic relations, suggests that a brief presentation of certain selected economic figures of the region, in comparison with corresponding national data, will be useful. These figures are presented in table format in the next three pages, before the main body of the Bulletin.

1. Πληθυσμός - πληθυσμιακή πυκνότητα, 2001
Population - Population Density, 2001

	Πληθυσμός Population			Πυκνότητα Density
	Άτομα Persons	% συνόλου χώρας % of Country Total	% MEM 91 - 01(*) % AYC 91 - 01(*)	Άτομα/km ² Persons/km ²
Ανατ.Μακεδ.-Θράκη E. Macedonia-Thrace	611067	5,6	0,7	43,2
Κεντρ. Μακεδονία Centr. Macedonia	1871952	17,1	0,9	97,8
Δυτ. Μακεδονία West. Macedonia	301522	2,8	0,3	31,9
Σύνολο χώρας Country Total	10964020	100,0	0,7	83,1

Πηγή: ΕΣΥΕ, Απογραφή πληθυσμού 2001

Source: NSSG, 2001 Population Census

(*) Μέση ετήσια μεταβολή / Average Yearly Change

1.1 Πληθυσμός - πληθυσμιακή πυκνότητα, 2001, Νομοί Ανατ.Μακεδ.-Θράκης
Population - Population Density, 2001, E. Macedonia-Thrace Prefectures

	Πληθυσμός Population			Πυκνότητα Density
	Άτομα Persons	% Συνόλου χώρας % of Country Total	% MEM 91 - 01(*) % AYC 91 - 01(*)	Άτομα / km ² Persons/km ²
Έβρος-Evros	149354	1,4	0,4	34,0
Ροδόπη-Rodopi	110828	1,0	0,7	43,5
Ξάνθη- Xanthi	101856	0,9	1,1	56,3
Δράμα-Drama	103975	0,9	0,7	29,9
Καβάλα-Kavala	145054	1,3	0,7	68,6

Πηγή: ΕΣΥΕ, Απογραφή πληθυσμού 2001

Source: NSSG, 2001 Population Census

(*) Μέση ετήσια μεταβολή / Average Yearly Change

2. Τομεακή κατανομή Ακαθάριστης Προστιθέμενης Αξίας, 2003
Sectoral Distribution of Gross Value Added, 2003

	Πρωτογενής τομέας Primary Sector		Δευτερογενής Τομέας Secondary Sector		Τριτογενής Τομέας Tertiary Sector	
	εκατ. ευρώ mill. euro	%	εκατ. ευρώ mill. euro	%	εκατ. ευρώ mill. euro	%
Ανατ.Μακεδ.-Θράκη E. Macedonia-Thrace	923	16,0	1395	24,1	3466	59,9
Κεντρ. Μακεδονία Centr. Macedonia	1714	7,0	5516	22,5	17336	70,6
Δυτ. Μακεδονία West. Macedonia	547	14,3	939	24,6	2328	61,0
Σύνολο χώρας Country Total	9334	6,7	31523	22,7	97964	70,6

Πηγή: ΕΣΥΕ, Δνση Εθνικών Λογαριασμών, τρέχουσες τιμές, προσωρινά στοιχεία

Source: NSSG, National Accounts Division, current values, provisional data

2.1. Ακαθάριστη Προστιθέμενη Αξία στη μεταποίηση, 2002
Gross Value Added in Manufacturing, 2002

	Εκατ. ευρώ. Million euro	% συνόλου χώρας % of Country Total
Ανατ.Μακεδ.-Θράκη E. Macedonia-Thrace	592,6	4,0
Κεντρ. Μακεδονία Centr. Macedonia	2981,6	20,3
Δυτ. Μακεδονία West. Macedonia	74,1	0,5
Σύνολο χώρας Country Total	14712	100,0

Πηγή: ΕΣΥΕ, Δνση Εθνικών Λογαριασμών, τρέχουσες τιμές, προσωρινά στοιχεία
 Source: NSSG, National Accounts Division, current values, provisional data

2.2 Περιφερειακή Ακαθάριστη Προστιθέμενη Αξία / κεφαλή, 2002, Νομοί Ανατ.Μακεδ.-Θράκης
Regional Gross Value Added / head, 2002, E. Macedonia-Thrace Prefectures

	Ευρώ Euro.	% εθνικού μέσου όρου % of Country Average
Έβρος-Evros	10085	86,8
Ροδόπη-Rodopi	7624	65,6
Ξάνθη- Xanthi	8060	69,4
Δράμα-Drama	7412	63,8
Καβάλα-Kavala	10159	87,4

Πηγή: ΕΣΥΕ, Δ/ση Εθνικών Λογαριασμών, τρέχουσες τιμές, προσωρινά στοιχεία
 Source: NSSG, National Accounts Division, current values, provisional data

2.3 Τομεακή κατανομή Ακαθάριστης Προστιθέμενης Αξίας, 2002, Νομοί Ανατ. Μακεδ.-Θράκης
Sectoral Distribution of Gross Value Added, 2002, E. Macedonia-Thrace Prefectures

	Πρωτογενής τομέας Primary Sector		Δευτερογενής Τομέας Secondary Sector		Τριτογενής Τομέας Tertiary Sector	
	Εκατ. Ευρώ Mill. Euro	%	Εκατ. Ευρώ Mill. Euro	%	Εκατ. Ευρώ Mill. Euro	%
Έβρος-Evros	347	23,1	309	20,6	845	56,3
Ροδόπη-Rodopi	177	20,9	219	25,9	451	53,3
Ξάνθη- Xanthi	96	11,5	326	39,1	412	49,4
Δράμα-Drama	131	17,4	114	15,1	509	67,5
Καβάλα-Kavala	140	9,8	312	21,8	980	68,4

Πηγή: ΕΣΥΕ, Δ/ση Εθνικών Λογαριασμών, τρέχουσες τιμές, προσωρινά στοιχεία
 Source: NSSG, National Accounts Division, current values, provisional data

3. Περιφερειακό Ακαθάριστο Εγχώριο Προϊόν / κεφαλή, 2003
Regional Gross Domestic Product / head, 2003

	ευρώ euro	% εθνικού μέσου όρου % of Country Average
Ανατ.Μακεδ.-Θράκη E. Macedonia-Thrace	10508	75,1
Κεντρ. Μακεδονία Centr. Macedonia	14231	101,7
Δυτ. Μακεδονία West. Macedonia	14266	101,9
Σύνολο χώρας Country Total	13998	100,0

Πηγή: ΕΣΥΕ, Δνση Εθνικών Λογαριασμών, τρέχουσες τιμές, προσωρινά στοιχεία
 Source: NSSG, National Accounts Division, current values, provisional data

4. Τουριστική δραστηριότητα, 2003
Tourist Activity, 2003

	Αφίξεις σε ξενοδοχεία Hotel Arrivals		Διανυκτερεύσεις σε ξενοδοχεία Nights Spent in Hotels	
	Αφίξεις αλλοδαπών Foreign Arrivals	Σύνολο αφίξεων Total Arrivals	Αλλοδαπών Foreign O/N Stays	Σύνολο διαν/σεων Total O/N Stays
Ανατ.Μακεδ.-Θράκη E. Macedonia-Thrace	96683	503952	506053	1398507
Κεντρ. Μακεδονία Centr. Macedonia	396846	1203842	1922578	3693950
Δυτ. Μακεδονία West. Macedonia	25326	205420	53187	386208
Σύνολο χώρας Country Total	6574470	12223982	39759557	53475703

Πηγή: ΕΣΥΕ, Δνση Διανεμητικού Εμπορίου & Υπηρεσιών
 Source: NSSG, Trade & Services Division

5. Μέσες αποδοχές στο δευτερογενή τομέα(*), 1998
Average Labor Earnings in the Secondary Sector(*), 1998

	Μέσες μηνιαίες αποδοχές υπαλλήλων Average Monthly Earnings of White-Collar Workers		Μέσες ωριαίες αποδοχές εργατών Average Hourly Earnings of Blue-Collar Workers	
	Δρχ. Drs.	% εθνικού μέσου όρου % of Country Average	Δρχ. Drs.	% εθνικού μέσου όρου % of Country Average
Ανατ.Μακεδ.-Θράκη E. Macedonia-Thrace	437312	101,6	1324,3	82,9
Κεντρ. Μακεδονία Centr. Macedonia	401908	93,4	1438,3	90,0
Δυτ. Μακεδονία West. Macedonia	466726	108,4	2616,6	163,8
Σύνολο χώρας Country Total	430452	100,0	1597,3	100,0

Πηγή: ΕΣΥΕ, Στατιστικές εργασίας
 Source: NSSG, Labour Statistics

(*). Περιλαμβάνονται ορυχεία, μεταλλεία, λατομεία, αλυκές, βιομηχανία-βιοτεχνία, ηλεκτρισμός και ύδρευση
 Includes mines, quarries, salterns, manufacturing, electricity and water supply

6. Απασχόληση - ανεργία, β' τρίμηνο 2005
Employment - Unemployment, 2nd quarter 2005

	Οικονομικά ενεργός πληθυσμός Economically Active Population		Απασχολούμενοι Persons Employed		Ποσοστό ανεργίας Unemployment Rate
	χιλ. άτομα Thous. Persons	% συνόλου χώρας % of Country Total	χιλ. άτομα Thous. Persons	% συνόλου χώρας % of Country Total	
Ανατ.Μακεδ.-Θράκη E. Macedonia-Thrace	257,2	5,3	229,0	5,2	11,0
Κεντρ. Μακεδονία Centr. Macedonia	824,3	17,0	732,6	16,7	11,1
Δυτ. Μακεδονία West. Macedonia	119,1	2,5	97,2	2,2	18,4
Σύνολο χώρας Country Total	4848,7	100,0	4381,8	100,0	9,6

Πηγή: ΕΣΥΕ, Ερευνες εργατικού δυναμικού
Source: NSSG, Labour Force Surveys

7. Μέση μηνιαία δαπάνη οικογενειακών προϋπολογισμών, 2004/05
Average Monthly Family Budget Outlays, 2004/05

	Μ.Ο. συνόλου χώρας Country Average		Αν. Μακεδον.-Θράκη E. Macedonia-Thrace		Κεντρ. Μακεδονία Centr. Macedonia		Δυτ. Μακεδονία West. Macedonia	
	ευρώ/euros	%	ευρώ/euros	%	ευρώ/euros	%	ευρώ/euros	%

ΑΓΟΡΕΣ & ΑΠΟΛΑΒΕΣ ΣΕ ΕΙΔΟΣ PURCHASES & RECEIPTS IN KIND	2163,06	100,0	1933,30	89,4	2182,33	100,9	2083,40	95,4
ΣΥΝΟΛΟ ΑΓΟΡΩΝ TOTAL PURCHASES	1792,28	100,0	1628,00	90,8	1829,46	102,1	1777,90	99,2

ΣΥΝΟΛΟ ΑΓΟΡΩΝ TOTAL PURCHASES	1792,28	100,0	1628,00	100,0	1829,46	100,0	1777,90	100,0
Διατροφή Edibles	306,44	17,0	280,85	17,2	303,23	16,6	306,64	17,2
Οινοπνευματώδη-καπνός Alcoholic Beverages-Tobacco	71,52	4,0	64,29	4,0	72,91	4,0	70,34	4,0
Ενδυση-υπόδηση Clothing-footwear	150,15	8,4	115,71	7,1	153,88	8,4	150,95	8,5
Στέγαση-καύσιμα-νερό-ηλεκτρισμός Housing-Fuels-Water-Electricity	191,60	10,7	187,10	11,5	183,09	10,0	217,08	12,2
Διαρκή αγαθά και υπηρεσίες οικιακής χρήσης Household Durable Goods and Services	134,49	7,5	99,10	6,1	142,60	7,8	108,23	6,1
Υγεία Health	128,17	7,2	117,30	7,2	129,65	7,1	118,08	6,6
Μεταφορές Transport	225,83	12,6	221,67	13,5	232,10	12,7	237,43	13,4
Επικοινωνίες Communications	80,95	4,5	67,69	4,2	78,15	4,3	75,36	4,2
Αναψυχή-πολιτισμός Entertainment-culture	90,11	5,0	75,11	4,6	97,39	5,3	72,96	4,1
Εκπαίδευση Education	51,34	2,9	38,28	2,4	46,97	2,6	44,19	2,5
Ξενοδοχεία-εστιατόρια Hotels-Restaurants	172,24	9,6	163,94	10,1	200,22	10,9	196,65	11,1
Διάφορα αγαθά & υπηρεσίες Miscellaneous Goods & Services	189,42	10,6	196,96	12,1	189,25	10,3	179,96	10,1

Πηγή: ΕΣΥΕ, Έρευνα οικογενειακών προϋπολογισμών, 2004/05
 Source: NSSG, Family Budget Survey, 2004/05

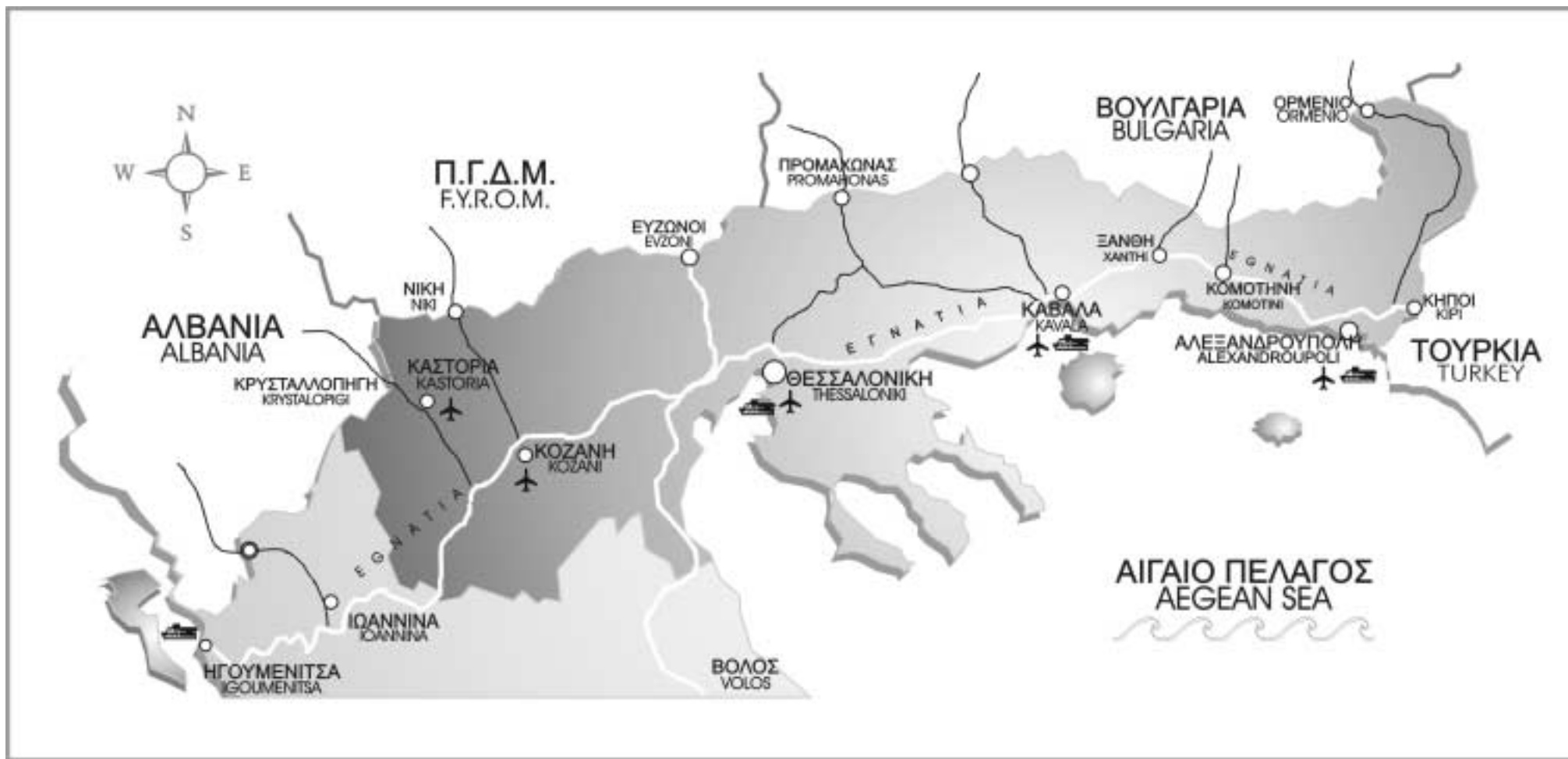

ΜΑΚΕΔΟΝΙΑ - ΘΡΑΚΗ
MACEDONIA - THRACE

ΕΠΕΞΗΓΗΣΕΙΣ

% Μεταβολή προηγούμενου έτους Εκατοστιαίες μεταβολές της περιόδου αναφοράς (έτους, τριμήνου, μηνός) έναντι της αντίστοιχης περιόδου του προηγούμενου έτους.

$$\frac{X_t - X_{t-1}}{X_{t-1}} * 100 \text{ για τα ετήσια στοιχεία}$$

$$\frac{X_t - X_{t-IV}}{X_{t-IV}} * 100 \text{ για τα τριμηνιαία στοιχεία}$$

$$\frac{X_t - X_{t-12}}{X_{t-12}} * 100 \text{ για τα μηνιαία στοιχεία}$$

% Μεταβολή σωρευτικής περιόδου Εκατοστιαίες μεταβολές του μέσου επιπέδου της περιόδου από την αρχή του έτους, μέχρι και την περίοδο αναφοράς (μήνα ή τρίμηνο) έναντι του μέσου επιπέδου της αντίστοιχης περιόδου του προηγούμενου έτους.

$$\frac{\sum_{i=1}^t X_i - \sum_{i=1}^t X_{i-IV}}{\sum_{i=1}^t X_{i-IV}} * 100 \text{ για τα τριμηνιαία στοιχεία}$$

$$\frac{\sum_{i=1}^t X_i - \sum_{i=1}^t X_{i-12}}{\sum_{i=1}^t X_{i-12}} * 100 \text{ για τα μηνιαία στοιχεία}$$

% Μεταβολή κινητού μέσου 12 μηνών Εκατοστιαίες μεταβολές του τελευταίου δωδεκαμήνου έναντι της αντίστοιχης περιόδου του προηγούμενου έτους.

$$\frac{\sum_{i=t-III}^t X_i - \sum_{i=t-IV}^{t-IV} X_i}{\sum_{i=t-VII}^{t-IV} X_i} * 100 \text{ για τα τριμηνιαία στοιχεία}$$

$$\frac{\sum_{i=t-11}^t X_i - \sum_{i=t-23}^{t-12} X_i}{\sum_{i=t-23}^{t-12} X_i} * 100 \text{ για τα μηνιαία στοιχεία}$$

% Μεταβολή προηγούμενης περιόδου	Εκατοστιαίες μεταβολές έναντι της προηγούμενης περιόδου. $\frac{X_t - X_{t-1}}{X_{t-1}} * 100$
Σωρευτική περίοδος	Το άθροισμα του επιπέδου της περιόδου από την αρχή του έτους μέχρι και την περίοδο αναφοράς (μήνα ή τρίμηνο). $\sum_{i=1}^t X_i$
Ετήσια διαφορά σωρευτικής περιόδου	Μεταβολές του επιπέδου της περιόδου από την αρχή του έτους, μέχρι και την περίοδο αναφοράς (μήνα ή τρίμηνο) έναντι του επιπέδου της αντίστοιχης περιόδου του προηγούμενου έτους. $\sum_{i=1}^t X_i - \sum_{i=1}^t X_{i-IV}$ για τα τριμηνιαία στοιχεία $\sum_{i=1}^t X_i - \sum_{i=1}^t X_{i-12}$ για τα μηνιαία στοιχεία
Διαφορά σταθμισμένων ποσοστών θετικών και αρνητικών απαντήσεων	Θετικές είναι οι απαντήσεις σύμφωνα με τις οποίες το επίπεδο ενός μεγέθους υπερέβη τις κανονικές του τιμές (εκτιμήσεις) ή πρόκειται να αυξηθεί (προοπτικές). Αρνητικές είναι οι απαντήσεις σύμφωνα με τις οποίες το επίπεδο ενός μεγέθους ήταν κατώτερο του κανονικού (εκτιμήσεις) ή πρόκειται να μειωθεί (προοπτικές).

ΣΥΝΤΜΗΣΕΙΣ

ΕΟΤ	Ελληνικός Οργανισμός Τουρισμού
ΕΣΥΕ	Εθνική Στατιστική Υπηρεσία Ελλάδος
ΕΒΕΕ	Εμπορικό και Βιομηχανικό Επιμελητήριο Έβρου
ΕΒΕΘ	Εμπορικό και Βιομηχανικό Επιμελητήριο Θεσσαλονίκης
ΕΒΕΡ	Εμπορικό και Βιομηχανικό Επιμελητήριο Ροδόπης
ΕΒΕΞ	Εμπορικό και Βιομηχανικό Επιμελητήριο Ξάνθης
ΚΛΑ	Κεντρικό Λιμεναρχείο Αλεξανδρούπολης
ΛΤΚ	Λιμενικό Ταμείο Καβάλας
ΙΟΒΕ	Ίδρυμα Οικονομικών και Βιομηχανικών Ερευνών
ΟΑΕΔ	Οργανισμός Απασχολήσεως Εργατικού Δυναμικού
ΟΛΘ	Οργανισμός Λιμένα Θεσσαλονίκης
ΟΣΕ	Οργανισμός Σιδηροδρόμων Ελλάδος
ΤΕΙΡΕΣΙΑΣ	Τειρεσίας Τραπεζικά Συστήματα Πληροφοριών Α.Ε.
ΥΠΑ	Υπηρεσία Πολιτικής Αεροπορίας

EXPLANATIONS

% Change previous year Percentage changes of the reference period (year, quarter, month) over the corresponding period of the previous year.

$$\frac{X_t - X_{t-1}}{X_{t-1}} * 100 \text{ for annual data}$$

$$\frac{X_t - X_{t-IV}}{X_{t-IV}} * 100 \text{ for quarterly data}$$

$$\frac{X_t - X_{t-12}}{X_{t-12}} * 100 \text{ for monthly data}$$

% Change cumulative period Percentage changes of the average of the period from the beginning of the year up to the reference period (month or quarter) over the average level of the corresponding period of the previous year.

$$\frac{\sum_{i=1}^t X_i - \sum_{i=1}^t X_{i-IV}}{\sum_{i=1}^t X_{i-IV}} * 100 \text{ for quarterly data}$$

$$\frac{\sum_{i=1}^t X_i - \sum_{i=1}^t X_{i-12}}{\sum_{i=1}^t X_{i-12}} * 100 \text{ for monthly data}$$

% Change 12-month moving average Percentage changes of the last 12 months over the corresponding period of the previous year.

$$\frac{\sum_{i=t-III}^t X_i - \sum_{i=t-VII}^{t-IV} X_i}{\sum_{i=t-VII}^{t-IV} X_i} * 100 \text{ for quarterly data}$$

$$\frac{\sum_{i=t-11}^t X_i - \sum_{i=t-23}^{t-12} X_i}{\sum_{i=t-23}^{t-12} X_i} * 100 \text{ for monthly data}$$

% Change previous period	Percentage changes over previous period. $\frac{X_t - X_{t-1}}{X_{t-1}} * 100$
Cumulative period	The cumulative sum of the period from the beginning of the year up to the reference period (month or quarter). $\sum_{i=1}^t X_i$
Annual change of cumulative period	Differences of the level of the period from the beginning of the year up to the reference period (month or quarter) over the level of the corresponding period of the previous year. $\sum_{i=1}^t X_i - \sum_{i=1}^t X_{i-IV} \quad \text{for quarterly data}$ $\sum_{i=1}^t X_i - \sum_{i=1}^t X_{i-12} \quad \text{for monthly data}$
Difference between Weighted percentages of positive and negative replies	Positive replies are those according to which the level of a certain magnitude has exceeded its normal value (estimates) or is going to rise (prospects). Negative replies are those according to which the level of a certain magnitude has fallen short of its normal value (estimates) or is going to fall (prospects).

ABBREVIATIONS

CAA	Civil Aviation Authority
ECCI	Evros Chamber of Commerce and Industry
FEIR	Foundation of Economic and Industrial Research
HRO	Hellenic Railways Organisation
KPF	Kavala Port Fund
MEO	Manpower Employment Organisation
NSSG	National Statistical Service of Greece
NTO	Hellenic Tourism Organisation
PAAI	Port Authority of Alexandroupoli
PATH	Port Authority of Thessaloniki
RCCI	Rodopi Chamber of Commerce and Industry
TCCI	Thessaloniki Chamber of Commerce and Industry
TEIRESSIAS	Teiressias Banking Information Systems SA
XCCI	Xanthi Chamber of Commerce and Industry

Note: Decimals are separated by a comma (,)

**ΠΙΝΑΚΕΣ
ΔΕΙΚΤΩΝ ΟΙΚΟΝΟΜΙΚΗΣ ΣΥΓΚΥΡΙΑΣ**

**TABLES OF
ECONOMIC CONJUNCTURE INDICATORS**

ΠΙΝΑΚΑΣ 1 / TABLE 1
ΜΑΚΕΔΟΝΙΑ - ΘΡΑΚΗ / MACEDONIA - THRACE
ΙΔΙΩΤΙΚΗ ΟΙΚΟΔΟΜΙΚΗ ΔΡΑΣΤΗΡΙΟΤΗΤΑ (με βάση τις άδειες οικοδομών)
PRIVATE BUILDING ACTIVITY (based on construction permits)

Περίοδος Period	Περιφέρ. Ανατ. Μακεδονίας - Θράκης Region of East Macedonia - Thrace				Περιφέρ. Κεντρικής Μακεδονίας Region of Central Macedonia				Περιφέρ. Δυτικής Μακεδονίας Region of West Macedonia			
	Ογκος (χιλ. κυβ. μέτρα) Volume in thous.cub.m.	(%) Μεταβολή / Change			Ογκος (χιλ. κυβ. μέτρα) Volume in thous.cub.m.	(%) Μεταβολή / Change			Ογκος (χιλ. κυβ. μέτρα) Volume in thous.cub.m.	(%) Μεταβολή / Change		
		Προηγ. έτους Previous year	Σωρευτ. περιόδου Cumul. period	Κινητ. μέσου 12 μηνών 12-month mov. avg.		Προηγ. έτους Previous year	Σωρευτ. περιόδου Cumul. period	Κινητ. μέσου 12 μηνών 12-month mov. avg.		Προηγ. έτους Previous year	Σωρευτ. περιόδου Cumul. period	Κινητ. μέσου 12 μηνών 12-month mov. avg.
2000	3576	-8,1	13224	10,1	1778	-16,4
2001	4361	22,0	13698	3,6	1920	8,0
2002	4485	2,8	14524	6,0	1827	-4,8
2003	4006	-10,7	15785	8,7	1858	1,7
2004	4218	5,3	15794	0,1	1741	-6,3
2004 II	1010	8,4	9,7	6,0	4012	-1,7	-4,3	0,8	547	-1,4	-18,0	-13,9
2004 III	1119	-10,9	0,9	-1,5	4335	3,2	-1,6	-1,4	456	-11,7	-15,9	-18,5
2004 IV	1230	17,7	5,3	5,3	4348	4,6	0,1	0,1	473	34,7	-6,3	-6,3
2005 I	883	2,9	2,9	3,7	3340	7,8	7,8	3,2	250	-5,7	-5,7	2,3
2005 II	1027	1,6	2,2	2,1	4096	2,1	4,6	4,2	573	4,8	1,4	4,3
2005 III	1197	7,0	4,0	7,5	4467	3,0	4,0	4,1	693	52,1	19,6	22,9
2004 Απρ./Apr.	354	0,9	8,0	-5,8	1143	-19,0	-10,9	0,1	147	-14,8	-32,2	-14,0
2004 Μάιος/May	279	-0,8	6,2	-4,2	1453	25,9	-3,7	2,5	200	47,6	-17,7	-10,2
2004 Ιούν./Jun.	377	25,8	9,7	6,0	1416	-6,6	-4,3	0,8	200	-18,9	-18,0	-13,9
2004 Ιούλ./Jul.	457	-18,4	2,7	2,7	1913	-10,8	-5,7	-3,1	161	-26,0	-19,5	-18,6
2004 Αυγ./Aug.	251	-12,6	1,0	0,2	606	-24,1	-7,1	-4,5	139	25,4	-15,7	-16,1
2004 Σεπτ./Sept.	411	0,3	0,9	-1,5	1817	44,6	-1,6	-1,4	155	-17,0	-15,9	-18,5
2004 Οκτ./Oct.	383	8,2	1,7	4,3	1116	-6,4	-2,0	0,0	199	45,5	-10,8	-13,0
2004 Νοέμ./Nov.	349	-0,5	1,5	2,4	1404	22,5	0,0	3,0	133	26,7	-8,5	-10,0
2004 Δεκ./Dec.	499	46,1	5,3	5,3	1828	0,5	0,1	0,1	142	28,8	-6,3	-6,3
2005 Ιαν./Jan.	254	49,4	49,4	8,6	1218	69,1	69,1	4,6	64	-3,2	-3,2	-5,6
2005 Φεβ./Feb.	258	2,3	21,2	9,8	1141	3,6	29,5	5,2	61	-27,0	-16,4	-5,9
2005 Μάρ./Mar.	372	-14,9	2,9	3,7	982	-23,2	7,8	3,2	125	8,0	-5,7	2,3
2005 Απρ./Apr.	349	-1,3	1,6	3,5	1460	27,6	13,1	7,1	154	5,0	-1,9	4,3
2005 Μάιος/May	309	10,6	3,3	4,3	1315	-9,4	7,4	4,2	216	8,4	1,4	1,4
2005 Ιούν./Jun.	369	-2,3	2,2	2,1	1321	-6,7	4,6	4,2	203	1,3	1,4	4,3
2005 Ιούλ./Jul.	383	-16,1	-1,4	2,9	2074	8,4	5,4	6,9	226	40,2	7,8	12,0
2005 Αυγ./Aug.	265	5,4	-0,7	4,1	1005	65,8	9,2	10,9	231	66,2	15,1	15,6
2005 Σεπτ./Sept.	549	33,5	4,0	7,5	1388	-23,6	4,0	4,1	236	51,9	19,6	22,9

Πηγή: ΕΣΣΥΕ

Source: NSSG

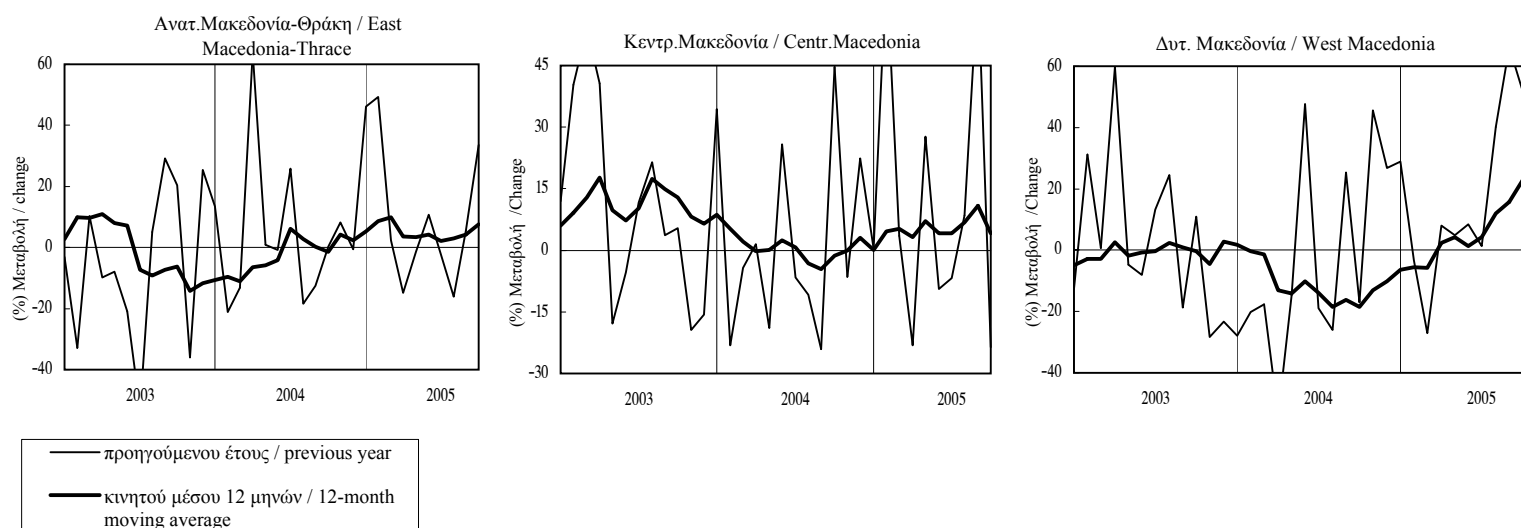

ΠΙΝΑΚΑΣ 2/ TABLE 2
N. ΚΑΒΑΛΑΣ: ΤΟΥΡΙΣΤΙΚΗ ΔΡΑΣΤΗΡΙΟΤΗΤΑ
PREF. OF KAVALA: TOURIST ACTIVITY

Περίοδος Period	Σύνολο Αφίξεων σε Ξενοδ. / Total Hotel Arrivals				Αφίξεις Αλλοδαπών σε Ξενοδ. / Foreign Hotel Arrivals			
	Ατομα Persons	(%) Μεταβολή / Change			Ατομα Persons	(%) Μεταβολή / Change		
		Προηγούμενου έτους Previous year	Σωρευτικής περιόδου Cumulative period	Κινητού μέσου 12 μηνών 12-month moving average		Προηγούμενου έτους Previous year	Σωρευτικής περιόδου Cumulative period	Κινητού μέσου 12 μηνών 12-month moving average
2000	232200	9,5	77990	22,4
2001	224796	-3,2	77010	-1,3
2002	230250	2,4	78414	1,8
2003	212978	-7,5	74027	-5,6
2004	179657	-15,6	61059	-17,5
2003 IV	30297	11,7	-7,5	-7,5	6414	2,8	-5,6	-5,6
2004 I	21859	5,8	5,8	-0,7	3167	-10,8	-10,8	-5,4
II	51720	-4,8	-1,9	0,1	21412	-8,3	-8,6	-6,1
III	85082	-21,0	-13,1	-9,9	30381	-25,4	-18,7	-16,9
IV	20996	-30,7	-15,6	-15,6	6099	-4,9	-17,5	-17,5
2005 I	14414	-34,1	-34,1	-19,6	2289	-27,7	-27,7	-18,3
2003 Νοέμ./Nov.	10115	15,7	-7,3	-6,6	2563	110,3	-5,2	-4,5
Δεκ./Dec.	6019	-14,5	-7,5	-7,5	1036	-28,3	-5,6	-5,6
2004 Ιαν./Jan.	6847	33,6	33,6	-6,1	1294	45,9	45,9	-4,8
Φεβ./Feb.	7392	-8,1	8,1	-6,4	949	-52,5	-22,3	-6,8
Μάρ./Mar.	7620	1,8	5,8	-0,7	924	39,4	-10,8	-5,4
Απρ./Apr.	8417	-24,5	-4,8	-3,2	2428	4,7	-4,6	-5,9
Μάιος/May	19559	19,5	3,5	1,1	8274	3,5	0,1	-3,8
Ιούν./Jun.	23744	-11,4	-1,9	0,1	10710	-17,8	-8,6	-6,1
Ιούλ./Jul.	34636	-2,0	-1,9	1,1	12556	-12,7	-10,0	-7,0
Αυγ./Aug.	31839	-32,5	-11,1	-6,0	10590	-31,6	-15,9	-12,0
Σεπτ./Sept.	18607	-26,1	-13,1	-9,9	7235	-33,4	-18,7	-16,9
Οκτ./Oct.	9667	-31,7	-14,5	-13,2	3168	12,5	-17,5	-15,5
Νοέμ./Nov.	6619	-34,6	-15,5	-15,4	1957	-23,6	-17,7	-17,9
Δεκ./Dec.	4710	-21,7	-15,6	-15,6	974	-6,0	-17,5	-17,5
2005 Ιαν./Jan.	4225	-38,3	-38,3	-17,5	538	-58,4	-58,4	-19,0
Φεβ./Feb.	4422	-40,2	-39,3	-18,7	790	-16,8	-40,8	-18,0
Μάρ./Mar.	5767	-24,3	-34,1	-19,6	961	4,0	-27,7	-18,3
Απρ./Apr.	4794	-43,0	-36,6	-20,3	1410	-41,9	-33,9	-19,8

Πηγή: EOT

Source: NTO

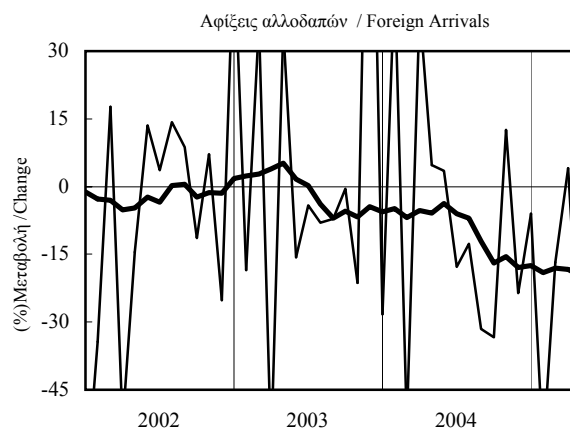
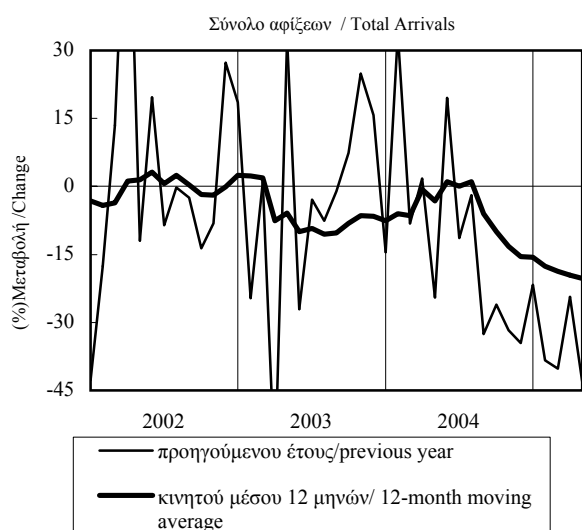

ΠΙΝΑΚΑΣ 3.1 / TABLE 3.1
N. ΚΑΒΑΛΑΣ: ΞΕΝΟΔΟΧΕΙΑΚΕΣ ΔΙΑΝΥΚΤΕΡΕΥΣΕΙΣ
PREF. OF KAVALA: NUMBER OF NIGHTS SPENT IN HOTELS

Περίοδος Period	Σύνολο / Total				Αλλοδαποί / Foreigners			
	Ατομα Persons	(% Μεταβολή / Change)			Ατομα Persons	(% Μεταβολή / Change)		
		Προηγούμενου έτους Previous year	Σωρευτικής περιόδου Cumulative period	Κινητού μέσου 12 μηνών 12-month moving average		Προηγούμενου έτους Previous year	Σωρευτικής περιόδου Cumulative period	Κινητού μέσου 12 μηνών 12-month moving average
2000	811798	6,7	415995	7,7
2001	802364	-1,2	422747	1,6
2002	800306	-0,3	439832	4,0
2003	774555	-3,2	427337	-2,8
2004	613249	-20,8	313603	-26,6
2003 IV	60326	-5,4	-3,2	-3,2	11931	-32,6	-2,8	-2,8
2004 I	45894	5,5	5,5	-2,1	5039	-11,5	-11,5	-2,9
II	172140	-13,3	-9,9	-5,5	108384	-17,5	-17,3	-9,2
III	348218	-26,3	-20,7	-19,5	187088	-32,8	-27,7	-27,9
IV	46997	-22,1	-20,8	-20,8	13092	9,7	-26,6	-26,6
2005 I	31369	-31,6	-31,6	-22,9	5056	0,3	0,3	-26,5
2003 Νοέμ./Nov.	19305	7,0	-3,2	-2,9	3628	52,2	-2,7	-2,5
Δεκ./Dec.	13912	-5,4	-3,2	-3,2	1747	-25,8	-2,8	-2,8
2004 Ιαν./Jan.	14321	23,9	23,9	-2,6	2045	39,0	39,0	-2,7
Φεβ./Feb.	15383	-5,5	6,7	-2,9	1522	-53,4	-24,7	-3,3
Μάρ./Mar.	16190	3,3	5,5	-2,1	1472	54,3	-11,5	-2,9
Απρ./Apr.	18157	-25,5	-5,6	-3,8	4549	10,3	-2,3	-2,9
Μάιος/May	58880	7,9	0,4	-1,7	35922	-6,2	-5,4	-3,1
Ιούν./Jun.	95103	-20,4	-9,9	-5,5	67913	-23,7	-17,3	-9,2
Ιουλ./Jul.	145700	-12,1	-10,8	-6,0	85248	-15,8	-16,6	-10,3
Αυγ./Aug.	135587	-33,1	-18,2	-12,8	61122	-42,1	-24,4	-18,6
Σεπτ./Sept.	66931	-35,6	-20,7	-19,5	40718	-43,1	-27,7	-27,9
Οκτ./Oct.	20730	-23,5	-20,8	-19,9	6983	6,5	-27,1	-26,7
Νοέμ./Nov.	14309	-25,9	-20,9	-20,7	3787	4,4	-26,9	-26,9
Δεκ./Dec.	11958	-14,0	-20,8	-20,8	2322	32,9	-26,6	-26,6
2005 Ιαν./Jan.	8323	-41,9	-41,9	-21,9	773	-62,2	-62,2	-27,0
Φεβ./Feb.	10236	-33,5	-37,5	-22,5	1956	28,5	-23,5	-26,6
Μάρ./Mar.	12810	-20,9	-31,6	-22,9	2327	58,1	0,3	-26,5
Απρ./Apr.	10137	-44,2	-35,2	-23,4	2454	-46,1	-21,7	-27,1

Πηγή: EOT

Source: NTO

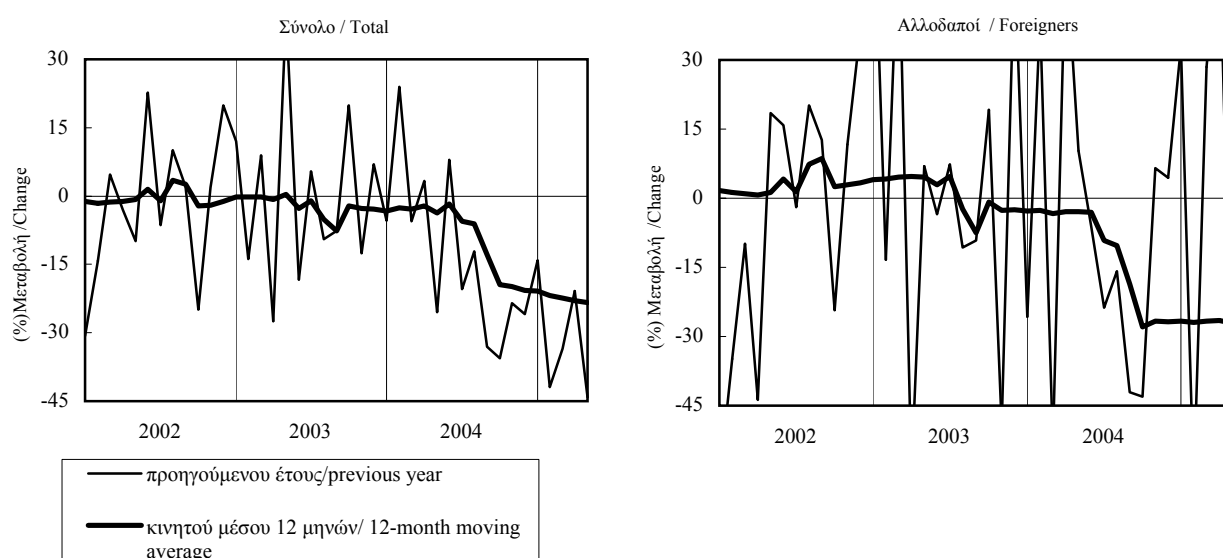

ΠΙΝΑΚΑΣ 3.2 / TABLE 3.2
ΝΟΜΟΣ ΕΒΡΟΥ: ΞΕΝΟΔΟΧΕΙΑΚΕΣ ΔΙΑΝΥΚΤΕΡΕΥΣΕΙΣ
PREF. OF EVROS: NUMBER OF NIGHTS SPENT IN HOTELS

Περίοδος Period	Σύνολο / Total				Αλλοδαποί / Foreigners			
	Ατομα Persons	(%) Μεταβολή / Change			Ατομα Persons	(%) Μεταβολή / Change		
		Προηγούμενου έτους Previous year	Σωρευτικής περιόδου Cumulative period	Κινητού μέσου 12 μηνών 12-month moving average		Προηγούμενου έτους Previous year	Σωρευτικής περιόδου Cumulative period	Κινητού μέσου 12 μηνών 12-month moving average
2000	386086	5,9	26834	16,0
2001	417611	8,2	34512	28,6
2002	390392	-6,5	40060	16,1
2003	330534	-15,3	30450	-24,0
2004	337202	2,0	34296	12,6
2004 II	94142	12,0	1,5	-8,2	12339	40,9	30,8	-7,8
2004 III	123136	-8,8	-3,7	-4,0	11443	-21,5	1,7	1,8
2004 IV	78535	26,8	2,0	2,0	7595	80,5	12,6	12,6
2005 I	48377	16,9	16,9	6,7	4819	65,1	65,1	18,8
2005 II	77226	-18,0	-7,3	-1,6	13499	9,4	20,1	9,7
2005 III	123825	0,6	-3,6	2,3	14638	27,9	23,4	31,2
2005 Μάιος/May	29664	4,7	-6,9	-11,4	5466	64,9	29,2	-12,2
2005 Ιούν./Jun.	43343	25,6	1,5	-8,2	4793	34,4	30,8	-7,8
2005 Ιουλ./Jul.	56125	5,2	2,5	-5,9	5252	-3,8	19,8	-0,3
2005 Αυγ./Aug.	58662	41,7	9,6	6,5	5708	23,3	20,5	16,2
2005 Σεπτ./Sept.	8349	-79,3	-3,7	-4,0	483	-89,2	1,7	1,8
2005 Οκτ./Oct.	32370	24,8	-1,2	-1,1	2685	42,6	4,5	4,7
2005 Νοέμ./Nov.	25263	23,4	0,4	0,6	2600	100,2	8,7	9,2
2005 Δεκ./Dec.	20902	34,7	2,0	2,0	2310	125,4	12,6	12,6
2005 Ιαν./Jan.	14123	5,8	5,8	2,6	2063	122,5	122,5	15,9
2005 Φεβ./Feb.	15983	6,9	6,4	2,6	1462	106,5	115,6	20,2
2005 Μάρ./Mar.	18271	39,6	16,9	6,7	1294	0,8	65,1	18,8
2005 Απρ./Apr.	25137	18,9	17,6	8,0	2422	16,4	44,8	19,1
2005 Μάιος/May	22355	-24,6	4,0	5,3	6837	25,1	34,5	15,5
2005 Ιούν./Jun.	29734	-31,4	-7,3	-1,6	4240	-11,5	20,1	9,7
2005 Ιουλ./Jul.	45220	-19,4	-10,9	-5,6	4933	-6,1	13,4	9,5
2005 Αυγ./Aug.	52707	-10,2	-10,7	-12,0	6337	11,0	12,9	7,9
2005 Σεπτ./Sept.	25898	210,2	-3,6	2,3	3368	597,3	23,4	31,2
2005 Οκτ./Oct.	23162	-28,4	-6,3	-2,5	2383	-11,2	20,3	26,9

Πηγή: Νομαρχία Έβρου

Source: Pref. of Evros

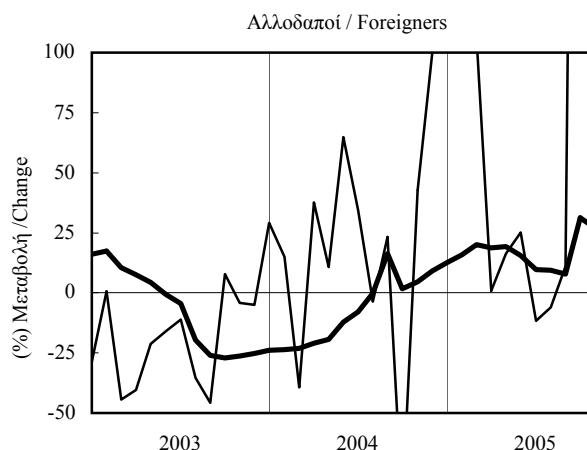
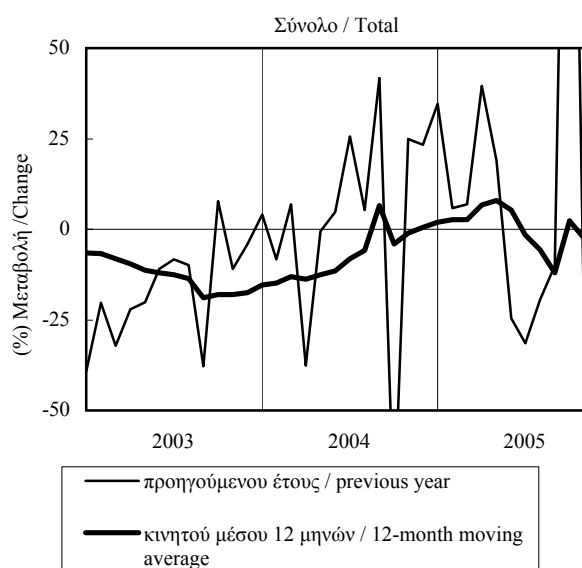

ΠΙΝΑΚΑΣ 4 / TABLE 4
ΜΑΚΕΔΟΝΙΑ - ΘΡΑΚΗ: ΕΠΙΒΑΤΙΚΗ ΚΙΝΗΣΗ ΑΕΡΟΔΡΟΜΙΩΝ
MACEDONIA - THRACE: AIRPORT PASSENGER TRAFFIC

Περίοδος Period	Επιβάτες αεροδρομίου Θεσσαλονίκης Thessaloniki Airport Passengers				Επιβάτες αεροδρομίου Καβάλας Kavala Airport Passengers			
	Χιλ. επιβ. Thous. Pass.	(%) Μεταβολή / Change			Χιλ. επιβ. Thous. Pass.	(%) Μεταβολή / Change		
		Προηγ. έτους Prev. year	Σωρευτ. Περιόδου Cumulat. period	Κιν. μέσ. 12 μηνών 12-month mov. avg.		Προηγ. έτους Prev. year	Σωρευτ. Περιόδου Cumulat. period	Κιν. μέσ. 12 μηνών 12-month mov. avg.
2000	3545,3	11,6	402,4	24,0
2001	3430,9	-3,2	374,5	-6,9
2002	3258,7	-5,0	365,8	-2,3
2003	3350,6	2,8	365,6	0,0
2004	3655,6	9,1	341,3	-6,7
2004 II	937,1	11,8	17,2	8,9	93,9	-8,1	0,3	-2,2
III	1358,1	1,7	9,5	8,5	150,9	-13,8	-7,4	-6,5
IV	716,7	7,5	9,1	9,1	46,4	-1,5	-6,7	-6,7
2005 I	608,6	-5,5	-5,5	3,9	38,7	-22,7	-22,7	-11,9
II	953,0	1,7	-1,2	1,5	84,4	-10,2	-14,5	-12,5
III	1389,5	2,3	0,4	1,7	126,3	-16,3	-15,5	-13,5
2004 Ιούν./Jun.	367,7	3,6	17,2	8,9	43,9	-19,2	0,3	-2,2
Ιουλ./Jul.	467,5	5,7	14,3	9,3	51,1	-18,7	-5,4	-4,7
Αυγ./Aug.	470,9	-2,9	10,7	8,2	52,5	-11,5	-6,8	-5,2
Σεπτ./Sept.	419,7	2,9	9,5	8,5	47,3	-10,6	-7,4	-6,5
Οκτ./Oct.	291,0	8,3	9,4	9,3	19,5	-7,6	-7,4	-6,6
Νοέμ./Nov.	204,0	10,4	9,4	9,6	13,1	7,4	-6,9	-6,4
Δεκ./Dec.	221,7	4,1	9,1	9,1	13,8	0,1	-6,7	-6,7
2005 Ιαν./Jan.	212,3	7,2	7,2	8,8	13,9	-22,6	-22,6	-8,9
Φεβ./Feb.	176,4	-1,6	3,1	8,0	11,5	-9,8	-17,3	-9,2
Μάρ./Mar.	219,8	-17,5	-5,5	3,9	13,3	-31,3	-22,7	-11,9
Απρ./Apr.	248,7	-5,4	-5,5	2,0	13,7	-14,5	-20,7	-13,0
Μάιος/May	322,6	5,3	-2,7	1,5	29,2	-14,2	-18,5	-14,3
Ιούν./Jun.	381,7	3,8	-1,2	1,5	41,5	-5,4	-14,5	-12,5
Ιουλ./Jul.	469,2	0,4	-0,9	0,9	41,6	-18,6	-15,6	-12,3
Αυγ./Aug.	489,3	3,9	0,0	1,8	43,0	-18,1	-16,1	-13,3
Σεπτ./Sept.	431,1	2,7	0,4	1,7	41,7	-12,0	-15,5	-13,5
Οκτ./Oct.	294,8	1,3	0,5	1,2	18,4	-5,5	-14,8	-13,4
Νοέμ./Nov.	204,7	0,3	0,5	0,7	12,7	-2,8	-14,4	-13,8

Πηγή: ΥΠΑ

Source: CAA

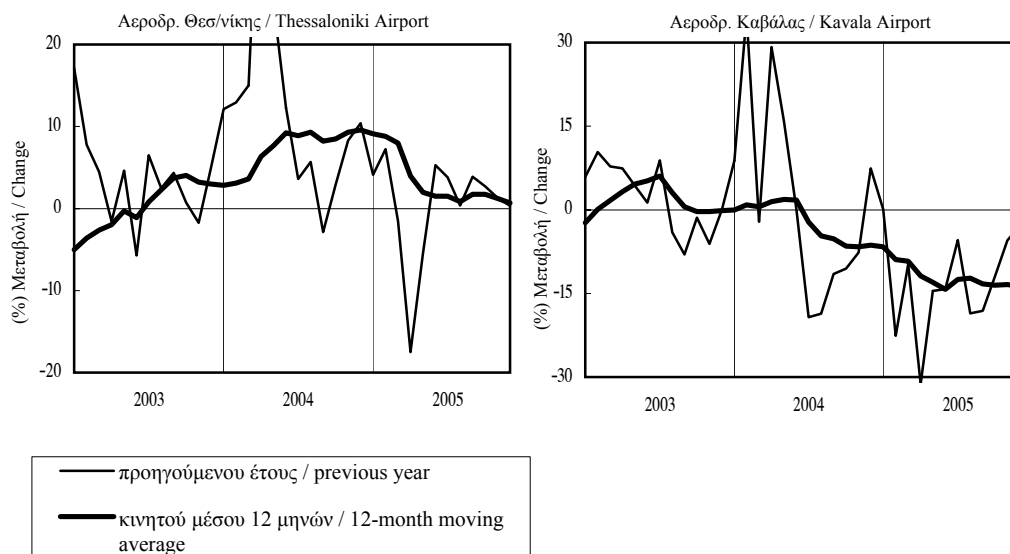

ΠΙΝΑΚΑΣ 4 (συν.) / TABLE 4 (cont.)
ΜΑΚΕΔΟΝΙΑ - ΘΡΑΚΗ: ΕΠΙΒΑΤΙΚΗ ΚΙΝΗΣΗ ΑΕΡΟΔΡΟΜΙΩΝ
MACEDONIA - THRACE: AIRPORT PASSENGER TRAFFIC

Περίοδος Period	Επιβάτες αεροδρομίου Αλεξ/πολης Alexandroupoli Airport Passengers				Επιβάτες αεροδρομίου Καστοριάς Kastoria Airport Passengers				Επιβάτες αεροδρομίου Κοζάνης Kozani Airport Passengers			
	Επιβ. Pass.	(% Μεταβολή / Change)			Επιβ. Pass.	(% Μεταβολή / Change)			Επιβ. Pass.	(% Μεταβολή / Change)		
		Προηγ. έτους Prev. year	Σωρευτ. Περίοδου Cumulat. period	Κιν. μέσ. 12 μηνών 12-month mov. avg.		Προηγ. έτους Prev. year	Σωρευτ. Περίοδου Cumulat. period	Κιν. μέσ. 12 μηνών 12-month mov. avg.		Προηγ. έτους Prev. year	Σωρευτ. Περίοδου Cumulat. period	Κιν. μέσ. 12 μηνών 12-month mov. avg.
2000	332125	36,0	8761	10,0	7863	10,0
2001	276359	-16,8	6153	-29,8	5747	-26,9
2002	233412	-15,5	4635	-24,7	4624	-19,5
2003	242212	3,8	4895	5,6	3951	-14,6
2004	258287	6,6	5355	9,4	4273	8,1
2004 II	60396	-6,8	5,6	4,7	1108	27,5	20,4	21,1	852	48,4	15,9	8,9
III	70595	0,9	3,9	2,2	1661	-24,1	-4,5	-4,1	1312	-9,3	3,6	2,7
IV	64350	16,0	6,6	6,6	1633	64,0	9,4	9,4	1218	21,7	8,1	8,1
2005 I	55683	-11,5	-11,5	-0,9	952	-0,1	-0,1	7,0	1126	26,4	26,4	15,2
II	67366	11,5	-0,2	3,7	1719	55,1	29,6	13,7	1133	33,0	29,6	14,3
III	74418	5,4	1,8	5,0	1729	4,1	18,2	27,9	1160	-11,6	11,9	14,3
2004 Ιούν./Jun.	25142	16,3	5,6	4,7	372	-11,6	20,4	21,1	182	-29,2	15,9	8,9
Ιουλ./Jul.	24047	6,5	5,8	4,3	491	-37,3	2,3	6,3	432	-17,6	7,2	4,9
Αυγ./Aug.	24595	-1,5	4,7	3,2	625	0,8	2,0	6,2	378	-24,1	1,1	3,1
Σεπτ./Sept.	21953	-2,1	3,9	2,2	545	-30,5	-4,5	-4,1	502	18,4	3,6	2,7
Οκτ./Oct.	23035	25,3	5,8	5,5	401	3,1	-3,8	-2,3	354	-19,0	0,6	-0,4
Νοέμ./Nov.	20235	15,7	6,6	6,4	720	146,6	5,7	7,7	423	64,0	5,1	6,8
Δεκ./Dec.	21080	7,6	6,6	6,6	512	62,5	9,4	9,4	441	44,1	8,1	8,1
2005 Ιαν./Jan.	19270	4,2	4,2	6,4	327	19,3	19,3	11,6	365	53,4	53,4	12,3
Φεβ./Feb.	15664	-8,7	-2,0	5,5	257	-30,9	-9,6	5,9	390	43,4	48,0	14,5
Μάρ./Mar.	20749	-24,0	-11,5	-0,9	368	19,9	-0,1	7,0	371	-2,6	26,4	15,2
Απρ./Apr.	20952	30,4	-3,0	3,3	528	46,7	12,7	6,3	376	12,6	22,6	10,5
Μάιος/May	23371	21,8	1,8	6,0	453	20,5	14,4	5,8	389	15,8	21,1	7,9
Ιούν./Jun.	23043	-8,3	-0,2	3,7	738	98,4	29,6	13,7	368	102,2	29,6	14,3
Ιουλ./Jul.	27034	12,4	1,8	4,3	523	6,5	25,2	21,1	362	-16,2	20,5	15,2
Αυγ./Aug.	25859	5,1	2,3	4,9	695	11,2	22,4	22,4	408	7,9	18,6	19,4
Σεπτ./Sept.	21525	-1,9	1,8	5,0	511	-6,2	18,2	27,9	390	-22,3	11,9	14,3
Οκτ./Oct.	21240	-7,8	0,8	2,3	410	2,2	16,7	27,7	332	-6,2	10,0	16,2
Νοέμ./Nov.	19753	-2,4	0,5	1,1	279	-61,3	5,1	8,6	321	-24,1	6,3	9,1

Πηγή: ΥΠΙΑ

Source: CAA

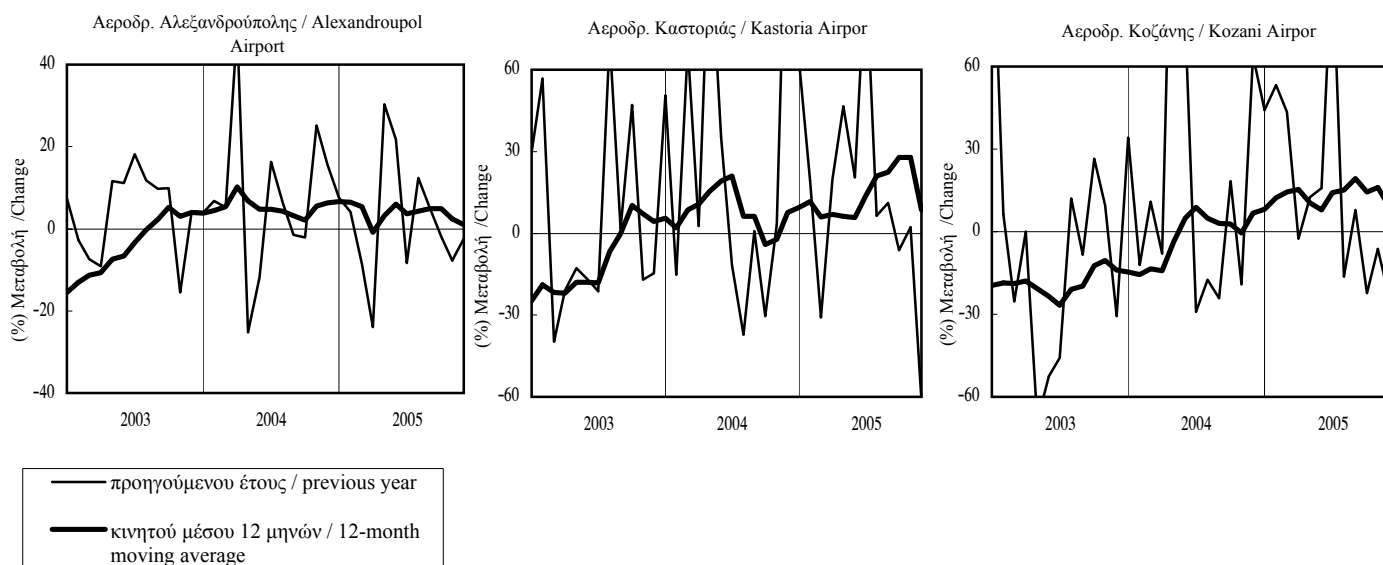

ΠΙΝΑΚΑΣ 5 / TABLE 5
ΜΑΚΕΔΟΝΙΑ-ΘΡΑΚΗ: ΕΜΠΟΡΕΥΜΑΤΙΚΗ ΚΙΝΗΣΗ ΛΙΜΕΝΩΝ
MACEDONIA-THRACE: FREIGHT MOVED THROUGH PORTS

Περίοδος Period	Διακίνηση εμπορευμ. Λιμ. Καβάλας Freight Tonnage Moved-Kavala				Διακίνηση εμπορευμ. ΟΛΘ Freight Tonnage Moved-Thessaloniki				Διακίνηση εμπορευμ. Λιμ. Αλεξ/πολης Freight Tonnage Moved-Alexandroupoli			
	Χιλ. τόννοι Thous. Tons	(%) Μεταβολή / Change			Χιλ. τόννοι Thous. Tons	(%) Μεταβολή / Change			Χιλ. τόννοι Thous. Tons	(%) Μεταβολή / Change		
		Προηγ. έτους Prev. year	Σωρευτ. Περίοδου Cumulat. period	Κιν. μέσ. 12 μηνών 12-month mov. avg.		Προηγ. έτους Prev. year	Σωρευτ. Περίοδου Cumulat. period	Κιν. μέσ. 12 μηνών 12-month mov. avg.		Προηγ. έτους Prev. year	Σωρευτ. Περίοδου Cumulat. period	Κιν. μέσ. 12 μηνών 12-month mov. avg.
2000	1919	22,6	15272	19,3	497	15,3
2001	1769	-7,8	14088	-7,7	540	8,6
2002	1804	2,0	14197	0,8	556	3,0
2003	1633	-9,5	14330	0,9	587	5,6
2004	1562	-4,4	15594	8,8	907	54,4
2004 II	394	0,4	-10,2	-8,8	3388	-1,9	8,8	3,8	234	133,8	112,9	53,6
2004 III	411	15,7	-2,3	-1,1	4110	20,0	12,5	7,5	296	137,8	121,7	89,3
2004 IV	423	-9,7	-4,4	-4,4	3954	-0,7	8,8	8,8	130	-45,3	54,4	54,4
2005 I	350	5,0	5,0	1,9	4167	0,6	0,6	4,1	139	-44,1	-44,1	12,5
2005 II	346	-12,3	-4,4	-1,4	3832	13,1	6,2	7,5	132	-43,6	-43,8	-17,4
2005 III	353	-14,1	-7,9	-8,4	-	-	-	-	122	-58,9	-49,6	-48,6
2004 Ιούν./Jun.	132	-3,0	-10,2	-8,8	982	-2,7	8,8	3,8	69	134,4	112,9	53,6
2004 Ιουλ./Jul.	147	43,0	-4,2	-4,0	1410	16,7	9,9	4,6	120	285,7	133,7	74,4
2004 Αυγ./Aug.	150	65,7	2,2	2,7	1309	29,2	12,1	7,4	123	196,1	142,4	92,4
2004 Σεπτ./Sept.	114	-29,7	-2,3	-1,1	1390	15,5	12,5	7,5	53	2,6	121,7	89,3
2004 Οκτ./Oct.	129	-7,0	-2,8	-0,5	1182	-2,4	10,9	8,1	42	-29,3	99,7	95,5
2004 Νοέμ./Nov.	156	-18,6	-4,8	-2,6	1158	-13,9	8,3	7,8	51	-47,2	71,6	70,9
2004 Δεκ./Dec.	139	0,0	-4,4	-4,4	1614	13,2	8,8	8,8	36	-54,9	54,4	54,4
2005 Ιαν./Jan.	88	-39,4	-39,4	-7,8	1452	11,3	11,3	8,2	59	-22,8	-22,8	42,2
2005 Φεβ./Feb.	112	26,3	-14,3	-3,5	1296	-8,1	1,2	4,7	38	-50,5	-36,7	25,8
2005 Μάρ./Mar.	150	50,1	5,0	1,9	1419	-0,6	0,6	4,1	41	-56,2	-44,1	12,5
2005 Απρ./Apr.	147	-13,8	-1,4	-1,5	1454	12,8	3,5	5,4	58	-21,4	-38,9	4,4
2005 Μάιος/May	65	-29,3	-5,7	-1,7	1196	7,0	4,1	6,0	34	-62,5	-44,0	-9,6
2005 Ιούν./Jun.	134	1,3	-4,4	-1,4	1182	20,3	6,2	7,5	40	-42,6	-43,8	-17,4
2005 Ιουλ./Jul.	110	-25,1	-7,9	-6,4	1406	-0,3	5,2	6,1	35	-70,7	-49,2	-34,3
2005 Αυγ./Aug.	106	-29,6	-11,1	-12,5	1206	-7,9	3,5	3,4	45	-63,2	-51,6	-47,3
2005 Σεπτ./Sept.	137	20,8	-7,9	-8,4	1304	-6,2	2,4	1,6	41	-22,1	-49,6	-48,6
2005 Οκτ./Oct.	195	51,4	-1,9	-3,7	1290	9,1	3,0	2,5	66	56,1	-44,1	-45,3
2005 Νοέμ./Nov.	151	-3,1	-2,0	-1,8	-	-	-	-	-	-	-	-

Πηγή: ΑΤΚ / Source: KPF

Πηγή: ΟΛΘ / Source: PAtH

Πηγή: ΚΛΑ / Source: PAAI

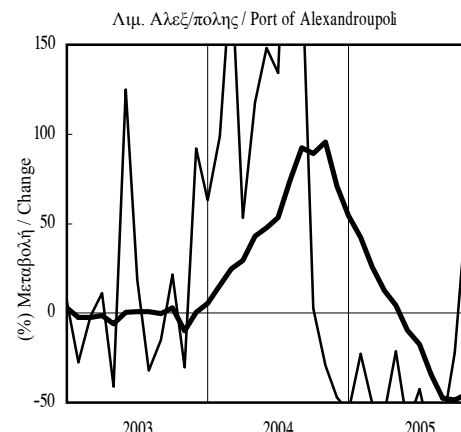
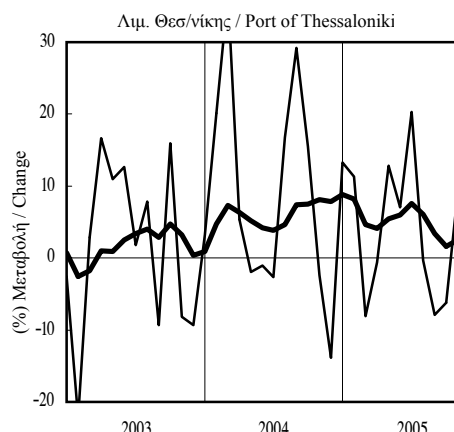
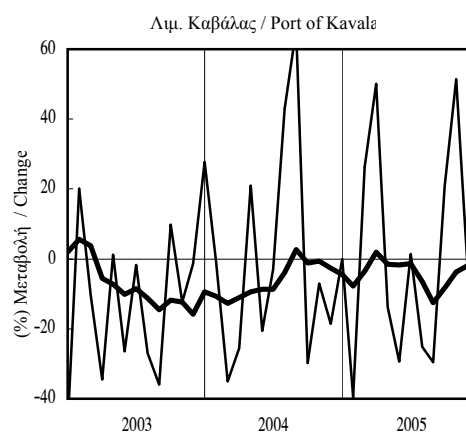

— προηγούμενου έτους / previous year
 ——— κινήτου μέσου 12 μηνών / 12-month moving average

ΠΙΝΑΚΑΣ 6.1 / TABLE 6.1
ΜΑΚΕΔΟΝΙΑ - ΘΡΑΚΗ: ΕΜΠΟΡΕΥΜΑΤΙΚΗ ΚΙΝΗΣΗ ΣΙΔΗΡΟΔΡΟΜ. ΣΤΑΘΜΩΝ (1)
MACEDONIA - THRACE: FREIGHT MOVED THROUGH RAILWAY STATIONS (1)

Περίοδος Period	Περιφέρ. Ανατ. Μακεδονίας - Θράκης Region of East Macedonia - Thrace				Περιφέρ. Κεντρικής Μακεδονίας Region of Central Macedonia				Περιφέρ. Δυτικής Μακεδονίας Region of West Macedonia			
	Τόνου Tons	(% Μεταβολή / Change)			Τόνου Tons	(% Μεταβολή / Change)			Τόνου Tons	(% Μεταβολή / Change)		
		Προηγ. έτους Prev. year	Σωρευτ. Περιόδου Cumulat. period	Κιν. μέσ. 12 μηνών mov. avg.		Προηγ. έτους Prev. year	Σωρευτ. Περιόδου Cumulat. period	Κιν. μέσ. 12 μηνών mov. avg.		Προηγ. έτους Prev. year	Σωρευτ. Περιόδου Cumulat. period	Κιν. μέσ. 12 μηνών mov. avg.
2000	75793	6,2	769457	33,6	215882	55,1
2001	106638	40,7	747923	-2,8	178166	-17,5
2002	81400	-23,7	726915	-2,8	148693	-16,5
2003	80417	-1,2	1540782	112,0	82809	-44,3
2004	116864	45,3	1796409	16,6	194161	134,5
2004 II	26004	84,7	68,7	45,5	393021	10,9	16,5	66,6	10173	563,6	397,6	-33,7
2004 III	23909	36,5	56,1	64,9	375471	3,3	11,5	40,4	21145	528,2	455,9	-17,7
2004 IV	47071	31,8	45,3	45,3	721962	25,1	16,6	16,6	152205	102,2	134,5	134,5
2005 I	18591	-6,5	-6,5	32,6	307616	0,5	0,5	12,3	15039	41,4	41,4	118,7
2005 II	22214	-14,6	-11,1	12,8	397274	1,1	0,8	9,9	18963	86,4	63,4	108,5
2005 III	28224	18,0	-1,1	10,1	499529	33,0	12,1	16,6	38515	82,1	72,8	91,7
2004 Μάιος/May	11120	188,5	77,1	40,6	127801	-6,2	21,5	79,3	4839	1659,6	522,4	-33,6
2004 Ιούν./Jun.	8396	39,2	68,7	45,5	118396	-3,2	16,5	66,6	771	-19,9	397,6	-33,7
2004 Ιουλ./Jul.	6297	26,4	62,1	58,0	126979	-1,6	13,3	55,1	5616	- (*)	531,9	-29,7
2004 Αυγ./Aug.	8045	114,2	67,6	74,4	118879	0,9	11,6	45,6	4423	23178,9	634,3	-26,5
2004 Σεπτ./Sept.	9567	9,0	56,1	64,9	129613	11,1	11,5	40,4	11106	231,8	455,9	-17,7
2004 Οκτ./Oct.	15529	9,0	44,7	49,7	259552	7,2	10,6	24,8	105758	194,6	240,0	51,3
2004 Νοέμ./Nov.	19295	47,0	45,1	49,6	246991	38,0	14,2	19,5	44612	18,0	136,7	132,5
2004 Δεκ./Dec.	12247	47,0	45,3	45,3	215419	38,0	16,6	16,6	1835	18,0	134,5	134,5
2005 Ιαν./Jan.	8923	17,6	17,6	39,2	102742	13,0	13,0	14,7	5487	9,0	9,0	121,9
2005 Φεβ./Feb.	6081	-33,9	-10,6	26,5	85327	17,0	14,8	14,9	5372	43,2	23,6	115,8
2005 Μάρ./Mar.	3587	16,2	-6,5	32,6	119547	-15,9	0,5	12,3	4180	125,6	41,4	118,7
2005 Απρ./Apr.	12339	90,2	17,3	35,7	118465	-19,3	-5,9	7,1	703	-84,6	3,6	104,8
2005 Μάιος/May	6119	-45,0	-1,2	20,4	136958	7,2	-3,0	8,2	14821	206,3	52,5	105,4
2005 Ιούν./Jun.	3756	-55,3	-11,1	12,8	141851	19,8	0,8	9,9	3439	346,0	63,4	108,5
2005 Ιουλ./Jul.	5000	-20,6	-12,2	10,0	158052	24,5	4,5	12,0	5004	-10,9	47,6	96,8
2005 Αυγ./Aug.	5977	-25,7	-14,0	3,5	169255	42,4	9,2	15,0	4263	-3,6	40,3	88,7
2005 Σεπτ./Sept.	17247	80,3	-1,1	10,1	172222	32,9	12,1	16,6	29248	163,4	72,8	91,7
2005 Οκτ./Oct.	13798	-11,1	-2,9	7,1	242754	-6,5	8,5	14,4	69523	-34,3	-3,8	0,8

Πηγή: ΟΣΕ

Source: HRO

(1) δεν περιλαμβάνονται οι μεταφορές φορτίων τράνζιτ / excluding transit freight

(*) δεν μπορεί να υπολογιστεί μεταβολή γιατί η προγενέστερη από τις δύο συγκρινόμενες τιμές είναι μηδενική / there is no applicable percentage change because the older of the two figures compared is zero

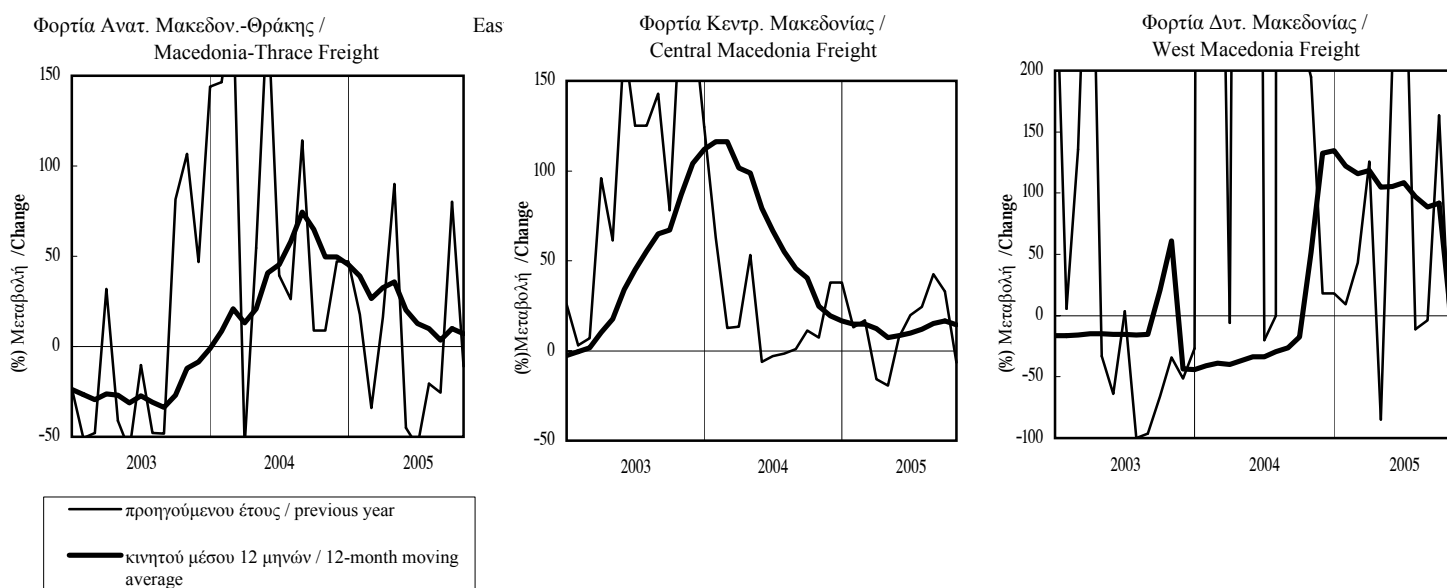

ΠΙΝΑΚΑΣ 6.2 / TABLE 6.2
ΝΟΜΟΣ ΘΕΣΣΑΛΟΝΙΚΗΣ - PREF. OF THESSALONIKI
ΕΜΠΟΡΕΥΜΑΤΙΚΗ ΚΙΝΗΣΗ ΣΙΔΗΡΟΔΡΟΜ. ΣΤΑΘΜΩΝ (1)
FREIGHT MOVED THROUGH RAILWAY STATIONS (1)

Περίοδος Period	Διακίνηση εμπορευμάτων Νομού Θεσ/νίκης Freight Tonnage Moved - Pref. of Thessaloniki			
	Τόνοι Tons	(%) Μεταβολή / Change		
		Προηγούμενου έτους Previous Year	Σωρευτικής Περίοδου Cumulative period	Κινητού μέσου 12 μηνών 12-month moving average
2000	718576	-
2001	662720	-7,8
2002	680854	2,7
2003	1367601	100,9
2004	1584066	15,8
2004 II	372594	12,0	15,7	56,6
III	337186	-1,4	9,3	31,3
IV	597475	28,6	15,8	15,8
2005 I	280630	1,4	1,4	12,1
II	379777	1,9	1,7	9,6
III	482120	43,0	15,8	19,9
2004 Μάιος/May	122235	-4,9	21,1	69,4
Ιούν./Jun.	111303	-4,7	15,7	56,6
Ιούλ./Jul.	118841	-7,5	11,4	44,2
Αυγ./Aug.	113193	-3,3	9,3	35,0
Σεπτ./Sept.	105152	9,0	9,3	31,3
Οκτ./Oct.	164215	9,0	9,2	24,4
Νοέμ./Nov.	225814	38,0	13,1	19,0
Δεκ./Dec.	207446	38,0	15,8	15,8
2005 Ιαν./Jan.	91520	14,3	14,3	14,3
Φεβ./Feb.	74633	17,0	15,5	14,8
Μάρ./Mar.	114477	-13,9	1,4	12,1
Απρ./Apr.	110498	-20,5	-5,9	6,2
Μάιος/May	130821	7,0	-3,0	7,3
Ιούν./Jun.	138458	24,4	1,7	9,6
Ιούλ./Jul.	152647	28,4	5,8	12,6
Αυγ./Aug.	164761	45,6	10,9	16,5
Σεπτ./Sept.	164712	56,6	15,8	19,9
Οκτ./Oct.	169398	3,2	14,0	19,1

Πηγή: ΟΣΕ

Source: HRO

(1) δεν περιλαμβάνονται οι μεταφορές φορτίων τράνζιτ / excluding transit freight

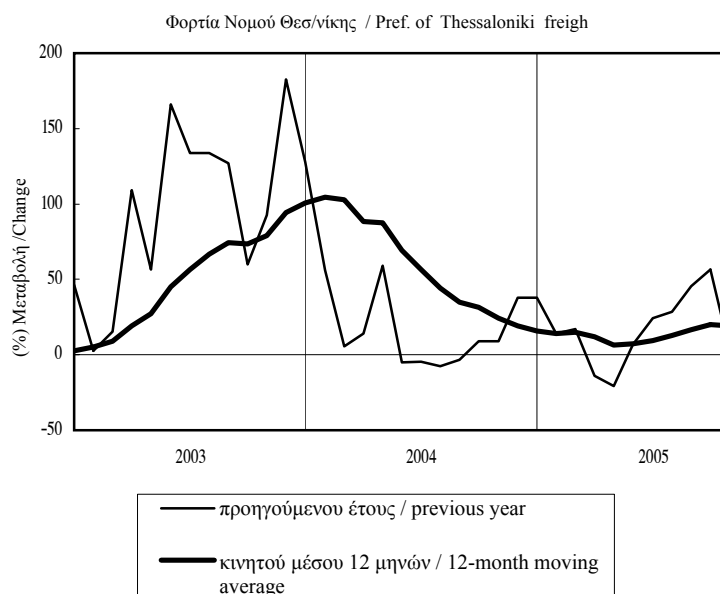

ΠΙΝΑΚΑΣ 6.3 / TABLE 6.3
ΝΟΜΟΣ ΞΑΝΘΗΣ - PREF.OF XANTHI
ΕΜΠΟΡΕΥΜΑΤΙΚΗ ΚΙΝΗΣΗ ΣΙΔΗΡΟΔΡΟΜ. ΣΤΑΘΜΩΝ (1)
FREIGHT MOVED THROUGH RAILWAY STATIONS (1)

Περίοδος Period	Διακίνηση εμπορευμάτων Νομού Ξάνθης Freight Tonnage Moved - Pref. of Xanthi			
	Τόνοι Tons	(%) Μεταβολή / Change		
		Προηγούμενου έτους Previous Year	Σωρευτικής Περιόδου Cumulative period	Κινητού μέσου 12 μηνών 12-month moving average
2000	10077	-
2001	13990	38,8
2002	14376	2,8
2003	10127	-29,6
2004	20795	105,3
2004 II	8101	247,5	112,4	22,9
III	4334	730,3	175,8	123,2
IV	6766	34,2	105,3	105,3
2005 I	1476	-7,4	-7,4	118,0
II	1511	-81,3	-69,2	-7,7
III	6919	59,6	-29,4	-12,6
2004 Μάιος/May	3258	507,8	121,7	9,6
Ιούν./Jun.	3065	94,7	112,4	22,9
Ιούλ./Jul.	2235	734,0	146,8	55,4
Αυγ./Aug.	1898	2611,4	182,0	124,8
Σεπτ./Sept.	201	9,2	175,8	123,2
Οκτ./Oct.	1840	9,0	134,2	96,9
Νοέμ./Nov.	2158	46,9	118,7	136,4
Δεκ./Dec.	2768	47,0	105,3	105,3
2005 Ιαν./Jan.	1127	12,0	12,0	91,1
Φεβ./Feb.	175	27,7	13,9	106,2
Μάρ./Mar.	174	-61,4	-7,4	118,0
Απρ./Apr.	565	-68,2	-39,5	76,2
Μάιος/May	534	-83,6	-61,2	21,6
Ιούν./Jun.	412	-86,6	-69,2	-7,7
Ιούλ./Jul.	1339	-40,1	-63,7	-23,4
Αυγ./Aug.	980	-48,4	-61,6	-35,6
Σεπτ./Sept.	4600	2188,6	-29,4	-12,6
Οκτ./Oct.	3120	69,6	-17,9	-6,6

Πηγή: ΟΣΕ

Source: HRO

(1) δεν περιλαμβάνονται οι μεταφορές φορτίων τράνζιτ / excluding transit freight

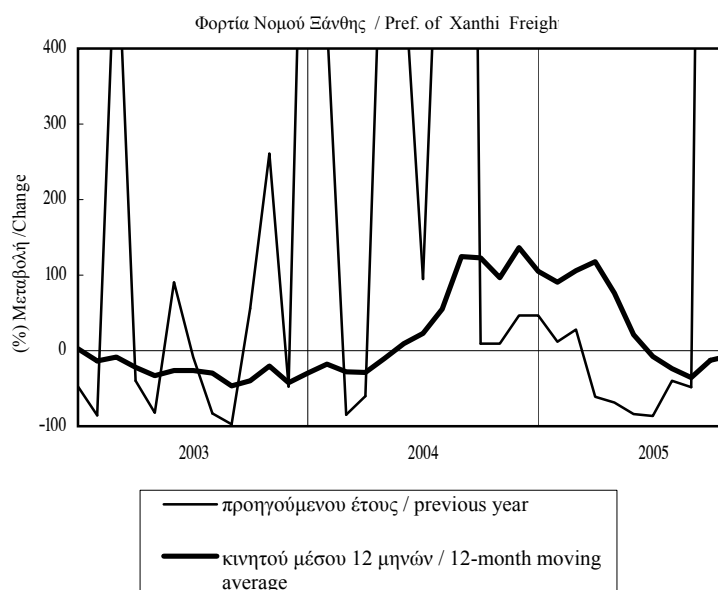

ΠΙΝΑΚΑΣ 6.4 / TABLE 6.4
ΝΟΜΟΣ ΡΟΔΟΠΗΣ - PREF. OF RODOPH
ΕΜΠΟΡΕΥΜΑΤΙΚΗ ΚΙΝΗΣΗ ΣΙΔΗΡΟΔΡΟΜΙΚΩΝ ΣΤΑΘΜΩΝ (1)
FREIGHT MOVED THROUGH RAILWAY STATIONS (1)

Περίοδος Period	Διακίνηση εμπορευμάτων Νομού Ροδόπης Freight Tonnage Moved - Pref. of Rodopi			
	Τόνοι Tons	(%) Μεταβολή / Change		
		Προηγούμενου έτους Previous Year	Σωρευτικής Περίόδου Cumulative period	Κινητού μέσου 12 μηνών 12-month moving average
2000	13077	84,1
2001	16402	25,4
2002	7977	-51,4
2003	7559	-5,2
2004	9135	20,8
2004 II	2029	117,9	-0,2	74,6
2004 III	2542	30,4	12,8	58,3
2004 IV	3948	33,4	20,8	20,8
2005 I	729	18,3	18,3	43,2
2005 II	1219	-39,9	-26,4	11,7
2005 III	1502	-40,9	-33,5	-9,2
2004 Μάιος/May	939	171,4	-17,5	65,7
2004 Ιούν./Jun.	560	355,3	-0,2	74,6
2004 Ιούλι./Jul.	791	-10,9	-2,9	61,2
2004 Αυγ./Aug.	644	1300,0	13,8	80,1
2004 Σεπτ./Sept.	1107	9,0	12,8	58,3
2004 Οκτ./Oct.	1152	9,0	12,1	34,5
2004 Νοέμ./Nov.	1902	47,0	18,6	20,4
2004 Δεκ./Dec.	894	47,0	20,8	20,8
2005 Ιαν./Jan.	532	12,0	12,0	23,4
2005 Φεβ./Feb.	124	27,8	14,7	25,1
2005 Μάρ./Mar.	73	65,9	18,3	43,2
2005 Απρ./Apr.	654	23,4	20,7	43,7
2005 Μάιος/May	384	-59,1	-15,3	23,9
2005 Ιούν./Jun.	181	-67,7	-26,4	11,7
2005 Ιούλι./Jul.	78	-90,1	-41,0	3,6
2005 Αυγ./Aug.	400	-37,9	-40,5	-7,1
2005 Σεπτ./Sept.	1024	-7,5	-33,5	-9,2
2005 Οκτ./Oct.	184	-84,0	-42,7	-22,0

Πηγή: ΟΣΕ

Source: HRO

(1) δεν περιλαμβάνονται οι μεταφορές φορτίων τράνζιτ / excluding transit freight

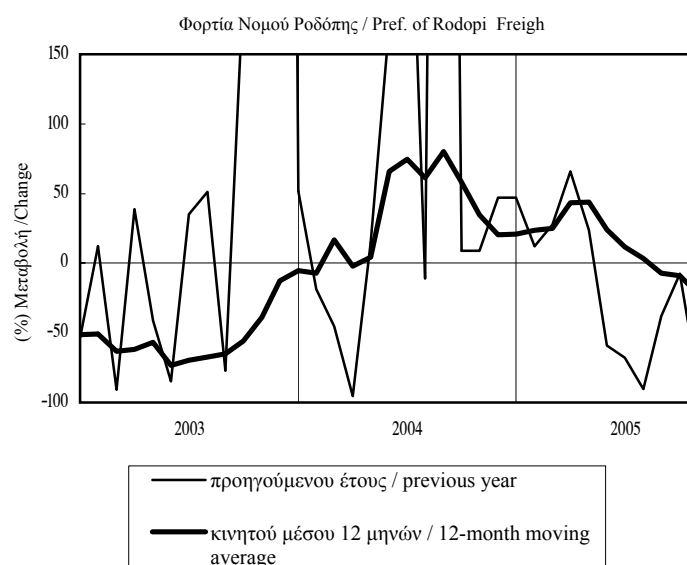

ΠΙΝΑΚΑΣ 6.5 / TABLE 6.5
ΝΟΜΟΣ ΕΒΡΟΥ-PREF.OF EVROS
ΕΜΠΟΡΕΥΜΑΤΙΚΗ ΚΙΝΗΣΗ ΣΙΔΗΡΟΔΡΟΜ. ΣΤΑΘΜΩΝ (1)
FREIGHT MOVED THROUGH RAILWAY STATIONS (1)

Περίοδος Period	Διακίνηση εμπορευμάτων Νομού Έβρου Freight Tonnage Moved - Pref. of Evros			
	Τόννοι Tons	(%) Μεταβολή / Change		
		Προηγούμενου έτους Previous Year	Σωρευτικής Περίοδου Cumulative period	Κινητού μέσου 12 μηνών 12-month moving average
2000	46662	-10,4
2001	71709	53,7
2002	55884	-22,1
2003	61623	10,3
2004	84778	37,6
2004 II	15345	48,2	72,6	52,7
III	16503	6,2	42,7	55,1
IV	35516	31,0	37,6	37,6
2005 I	15956	-8,4	-8,4	18,3
II	19035	24,0	6,8	15,4
III	19168	16,1	9,9	17,4
2004 Μάιος/May	6726	128,9	88,5	50,0
Ιούν./Jun.	4663	14,3	72,6	52,7
Ιούλ./Jul.	3127	-31,4	52,5	58,3
Αυγ./Aug.	5219	49,3	52,0	64,4
Σεπτ./Sept.	8157	9,0	42,7	55,1
Οκτ./Oct.	12417	9,0	34,3	42,2
Νοέμ./Nov.	14782	47,0	36,6	40,1
Δεκ./Dec.	8317	47,0	37,6	37,6
2005 Ιαν./Jan.	7205	19,0	19,0	31,3
Φεβ./Feb.	5726	-35,9	-13,7	14,1
Μάρ./Mar.	3025	24,3	-8,4	18,3
Απρ./Apr.	11026	178,7	26,3	27,3
Μάιος/May	4957	-26,3	13,7	18,5
Ιούν./Jun.	3052	-34,5	6,8	15,4
Ιούλ./Jul.	3470	11,0	7,2	18,1
Αυγ./Aug.	4334	-17,0	4,1	14,2
Σεπτ./Sept.	11364	39,3	9,9	17,4
Οκτ./Oct.	10197	-17,9	4,3	13,0

Πηγή: ΟΣΕ

Source: HRO

(1) δεν περιλαμβάνονται οι μεταφορές φορτίων τράνζιτ / excluding transit freight

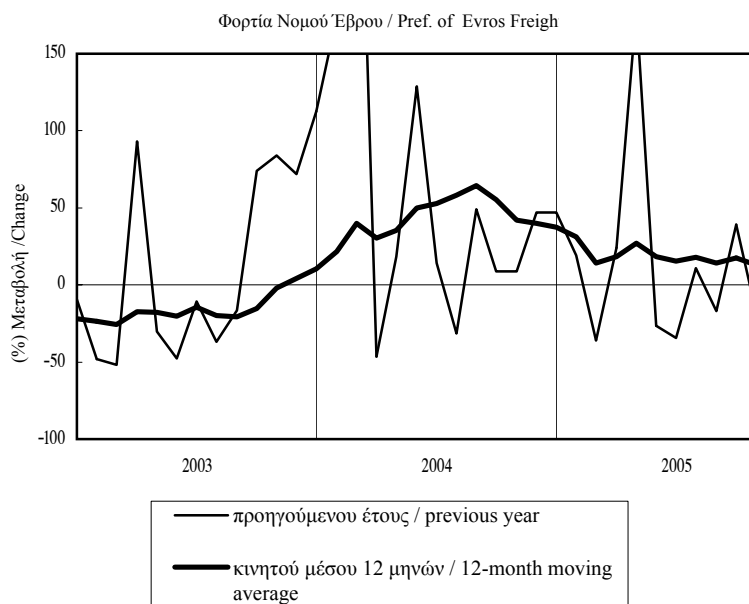

ΠΙΝΑΚΑΣ 7.1 / TABLE 7.1
ΜΑΚΕΔΟΝΙΑ-ΘΡΑΚΗ / MACEDONIA-THRACE
E.I.X. ΑΥΤΟΚΙΝΗΤΑ ΠΟΥ ΚΥΚΛΟΦΟΡΗΣΑΝ ΓΙΑ ΠΡΩΤΗ ΦΟΡΑ
NEW PRIVATE PASSENGER CAR REGISTRATIONS

Περίοδος Period	Νέα αυτοκίνητα / New Private Passenger Cars			
	Αριθμός Number	(%) Μεταβολή / Change		
		Προηγούμενου έτους Previous Year	Σωρευτικής Περίοδου Cumulative period	Κινητού μέσου 12 μηνών 12-month moving average
2000	56152	8,9
2001	55261	-1,6
2002	53707	-2,8
2003	52933	-1,4
2004	58301	10,1
2004 II	15479	19,0	19,1	10,2
2004 III	13671	0,4	12,9	12,8
2004 IV	12214	0,9	10,1	10,1
2005 I	15513	-8,4	-8,4	2,2
2005 II	13513	-12,7	-10,5	-5,6
2005 III	13952	2,1	-6,7	-5,2
2004 Ιούν./Jun.	6111	30,8	19,1	10,2
2004 Ιουλ./Jul.	4476	-4,6	15,6	11,7
2004 Αυγ./Aug.	4798	5,6	14,4	11,8
2004 Σεπτ./Sept.	4397	0,4	12,9	12,8
2004 Οκτ./Oct.	4252	-13,8	10,0	10,2
2004 Νοέμ./Nov.	4786	23,4	11,1	11,4
2004 Δεκ./Dec.	3176	-3,7	10,1	10,1
2005 Ιαν./Jan.	5890	-16,1	-16,1	5,4
2005 Φεβ./Feb.	4511	1,0	-9,4	4,9
2005 Μάρ./Mar.	5112	-6,2	-8,4	2,2
2005 Απρ./Apr.	3972	-16,9	-10,3	-0,4
2005 Μάιος/May	4395	-4,2	-9,2	-1,4
2005 Ιούν./Jun.	5146	-15,8	-10,5	-5,6
2005 Ιουλ./Jul.	4825	7,8	-8,2	-4,6
2005 Αυγ./Aug.	4382	-8,7	-8,3	-5,7
2005 Σεπτ./Sept.	4745	7,9	-6,7	-5,2
2005 Οκτ./Oct.	3827	-10,0	-7,0	-4,8
2005 Νοέμ./Nov.	4029	-15,8	-7,8	-7,6

Πηγή: ΕΣΥΕ

Source: NSSG

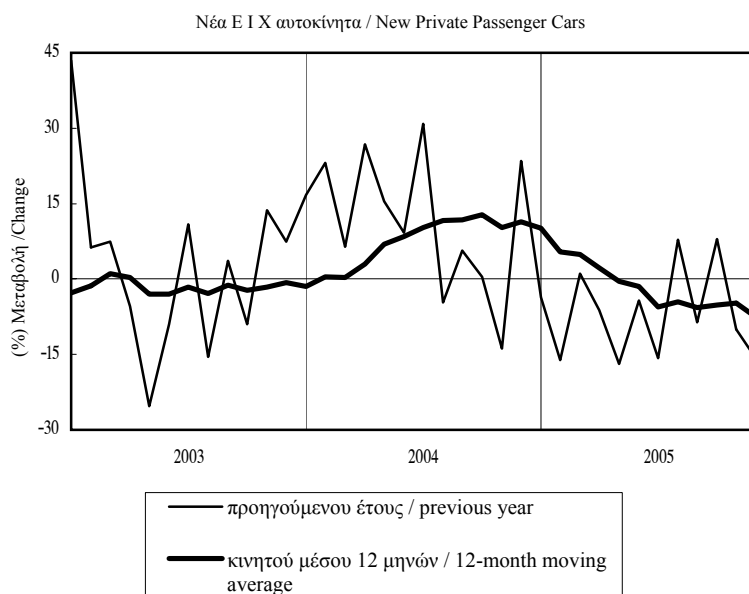

ΠΙΝΑΚΑΣ 7.2 / TABLE 7.2
ΝΟΜΟΣ ΘΕΣΣΑΛΟΝΙΚΗΣ / PREF. OF THESSALONIKI
Ε.Ι.Χ. ΑΥΤΟΚΙΝΗΤΑ ΠΟΥ ΚΥΚΛΟΦΟΡΗΣΑΝ ΓΙΑ ΠΡΩΤΗ ΦΟΡΑ
NEW PRIVATE PASSENGER CAR REGISTRATIONS

Περίοδος Period	Νέα αυτοκίνητα / New Private Passenger Cars			
	Αριθμός Number	(%) Μεταβολή / Change		
		Προηγούμενου έτους Previous Year	Σωρευτικής Περιόδου Cumulative period	Κινητού μέσου 12 μηνών 12-month moving average
2000	28084	2,4
2001	27029	-3,8
2002	26731	-1,1
2003	25757	-3,6
2004	28994	12,6
2004 II	7862	15,9	16,2	5,9
III	6576	6,4	13,2	11,3
IV	6495	10,5	12,6	12,6
2005 I	7333	-9,0	-9,0	5,1
II	6518	-17,1	-13,0	-3,8
III	7119	8,3	-6,8	-3,2
2004 Ιούν./Jun.	3420	37,1	16,2	5,9
Ιουλ./Jul.	1910	-9,7	12,8	7,2
Αυγ./Aug.	2469	33,5	14,9	10,2
Σεπτ./Sept.	2197	-0,7	13,2	11,3
Οκτ./Oct.	2193	-9,8	10,7	9,2
Νοέμ./Nov.	2469	39,3	12,8	12,5
Δεκ./Dec.	1833	9,6	12,6	12,6
2005 Ιαν./Jan.	2329	-16,5	-16,5	8,6
Φεβ./Feb.	2347	2,0	-8,1	8,8
Μάρ./Mar.	2657	-10,6	-9,0	5,1
Απρ./Apr.	1601	-30,9	-13,9	1,5
Μάιος/May	2241	5,5	-10,6	2,3
Ιούν./Jun.	2676	-21,8	-13,0	-3,8
Ιουλ./Jul.	2419	26,6	-8,8	-1,2
Αυγ./Aug.	1960	-20,6	-10,2	-5,2
Σεπτ./Sept.	2740	24,7	-6,8	-3,2
Οκτ./Oct.	1973	-10,0	-7,1	-3,2
Νοέμ./Nov.	2187	-11,4	-7,5	-6,5

Πηγή: ΕΣΥΕ

Source: NSSG

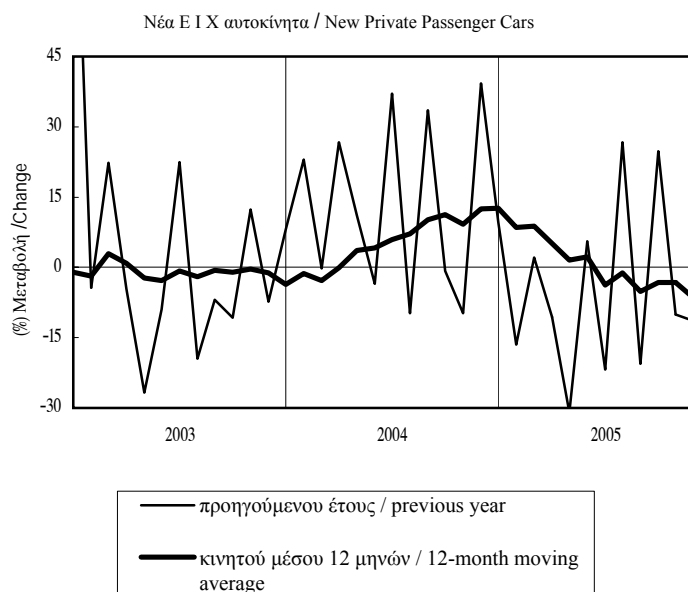

ΠΙΝΑΚΑΣ 7.3 / TABLE 7.3
ΝΟΜΟΣ ΞΑΝΘΗΣ / PREF. OF XANTHI
Ε.Ι.Χ. ΑΥΤΟΚΙΝΗΤΑ ΠΟΥ ΚΥΚΛΟΦΟΡΗΣΑΝ ΓΙΑ ΠΡΩΤΗ ΦΟΡΑ
NEW PRIVATE PASSENGER CAR REGISTRATIONS

Περίοδος Period	Νέα αυτοκίνητα / New Private Passenger Cars			
	Αριθμός Number	(%) Μεταβολή / Change		
		Προηγούμενου έτους Previous Year	Σωρευτικής Περιόδου Cumulative period	Κινητού μέσου 12 μηνών 12-month moving average
2000	2085	10,4
2001	2072	-0,6
2002	1873	-9,6
2003	2060	10,0
2004	2286	11,0
2004 II	586	54,6	37,9	34,8
2004 III	538	-28,2	7,6	8,5
2004 IV	525	23,8	11,0	11,0
2005 I	612	-3,9	-3,9	3,3
2005 II	520	-11,3	-7,4	-8,4
2005 III	482	-10,4	-8,3	-2,1
2004 Ιούν./Jun.	187	30,8	37,9	34,8
2004 Ιουλ./Jul.	193	11,6	33,6	37,4
2004 Αυγ./Aug.	168	-63,1	4,6	3,4
2004 Σεπτ./Sept.	177	46,3	7,6	8,5
2004 Οκτ./Oct.	174	4,8	7,4	8,5
2004 Νοέμ./Nov.	226	54,8	10,9	11,1
2004 Δεκ./Dec.	125	11,6	11,0	11,0
2005 Ιαν./Jan.	279	4,1	4,1	10,4
2005 Φεβ./Feb.	156	-19,6	-5,8	6,7
2005 Μάρ./Mar.	177	1,1	-3,9	3,3
2005 Απρ./Apr.	184	-10,2	-5,5	-1,7
2005 Μάιος/May	160	-17,5	-7,7	-6,2
2005 Ιούν./Jun.	176	-5,9	-7,4	-8,4
2005 Ιουλ./Jul.	182	-5,7	-7,2	-9,6
2005 Αυγ./Aug.	163	-3,0	-6,8	2,3
2005 Σεπτ./Sept.	137	-22,6	-8,3	-2,1
2005 Οκτ./Oct.	133	-23,6	-9,7	-4,3
2005 Νοέμ./Nov.	141	-37,6	-12,6	-11,4

Πηγή: ΕΣΥΕ

Source: NSSG

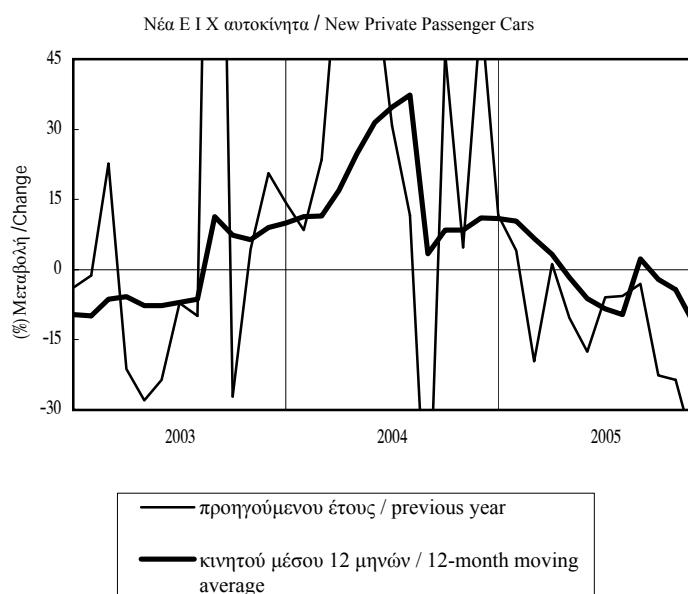

ΠΙΝΑΚΑΣ 7.4 / TABLE 7.4
ΝΟΜΟΣ ΡΟΔΟΠΗΣ / PREF. OF RODOPI
Ε.Ι.Χ. ΑΥΤΟΚΙΝΗΤΑ ΠΟΥ ΚΥΚΛΟΦΟΡΗΣΑΝ ΓΙΑ ΠΡΩΤΗ ΦΟΡΑ
NEW PRIVATE PASSENGER CAR REGISTRATIONS

Περίοδος Period	Νέα αυτοκίνητα / New Private Passenger Cars			
	Αριθμός Number	(%) Μεταβολή / Change		
		Προηγούμενου έτους Previous Year	Σωρευτικής Περιόδου Cumulative period	Κινητού μέσου 12 μηνών 12-month moving average
2000	1708	13,9
2001	1674	-2,0
2002	1568	-6,3
2003	1397	-10,9
2004	1541	10,3
2004 II	396	13,8	9,2	-1,5
2004 III	389	7,2	8,6	4,8
2004 IV	337	17,0	10,3	10,3
2005 I	495	18,1	18,1	14,0
2005 II	334	-15,7	1,7	6,1
2005 III	339	-12,9	-3,0	0,9
2004 Ιούν./Jun.	139	44,8	9,2	-1,5
2004 Ιούλ./Jul.	147	-6,4	6,5	-2,3
2004 Αυγ./Aug.	126	4,1	6,3	-0,3
2004 Σεπτ./Sept.	116	36,5	8,6	4,8
2004 Οκτ./Oct.	117	2,6	8,0	5,3
2004 Νοέμ./Nov.	127	44,3	10,5	9,4
2004 Δεκ./Dec.	93	8,1	10,3	10,3
2005 Ιαν./Jan.	242	33,0	33,0	15,8
2005 Φεβ./Feb.	113	-4,2	18,3	14,6
2005 Μάρ./Mar.	140	17,6	18,1	14,0
2005 Απρ./Apr.	107	-15,1	10,5	12,4
2005 Μάιος/May	107	-18,3	4,9	10,6
2005 Ιούν./Jun.	120	-13,7	1,7	6,1
2005 Ιούλ./Jul.	129	-12,2	-0,4	5,6
2005 Αυγ./Aug.	127	0,8	-0,3	5,3
2005 Σεπτ./Sept.	83	-28,4	-3,0	0,9
2005 Οκτ./Oct.	91	-22,2	-4,7	-1,1
2005 Νοέμ./Nov.	99	-22,0	-6,2	-5,4

Πηγή: ΕΣΥΕ

Source: NSSG

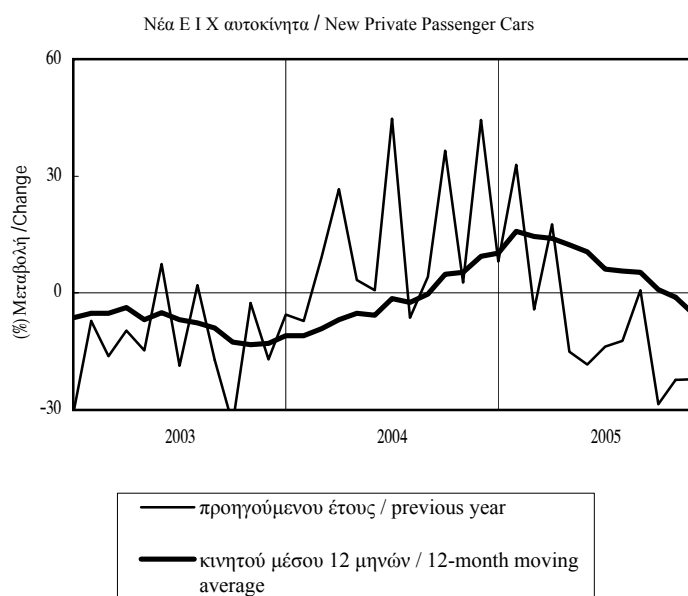

ΠΙΝΑΚΑΣ 7.5 / TABLE 7.5
ΝΟΜΟΣ ΕΒΡΟΥ/ PREF. OF EVROS
Ε.Ι.Χ. ΑΥΤΟΚΙΝΗΤΑ ΠΟΥ ΚΥΚΛΟΦΟΡΗΣΑΝ ΓΙΑ ΠΡΩΤΗ ΦΟΡΑ
NEW PRIVATE PASSENGER CAR REGISTRATION

Περίοδος Period	Νέα αυτοκίνητα / New Private Passenger Cars			
	Αριθμός Number	(%) Μεταβολή / Change		
		Προηγούμενου έτους Previous Year	Σωρευτικής Περίοδου Cumulative period	Κινητού μέσου 12 μηνών 12-month moving average
2000	3070	18,9
2001	3013	-1,9
2002	2827	-6,2
2003	2676	-5,3
2004	2921	9,2
2004 II	752	13,9	14,2	6,2
2004 III	729	3,7	10,7	10,2
2004 IV	586	3,4	9,2	9,2
2005 I	887	3,9	3,9	6,1
2005 II	777	3,3	3,6	3,6
2005 III	713	-2,2	1,8	2,1
2004 Ιούν./Jun.	261	22,5	14,2	6,2
2004 Ιουλ./Jul.	264	-2,6	11,5	7,3
2004 Αυγ./Aug.	243	-5,1	9,3	6,6
2004 Σεπτ./Sept.	222	26,1	10,7	10,2
2004 Οκτ./Oct.	214	-11,6	8,4	8,0
2004 Νοέμ./Nov.	237	23,4	9,6	9,8
2004 Δεκ./Dec.	135	1,5	9,2	9,2
2005 Ιαν./Jan.	423	14,0	14,0	11,5
2005 Φεβ./Feb.	212	-3,6	7,4	9,9
2005 Μάρ./Mar.	252	-4,2	3,9	6,1
2005 Απρ./Apr.	271	8,4	4,9	6,1
2005 Μάιος/May	200	-17,0	1,0	3,7
2005 Ιούν./Jun.	306	17,2	3,6	3,6
2005 Ιούλ./Jul.	228	-13,6	1,2	2,6
2005 Αυγ./Aug.	265	9,1	2,1	3,8
2005 Σεπτ./Sept.	220	-0,9	1,8	2,1
2005 Οκτ./Oct.	191	-10,7	0,7	2,3
2005 Νοέμ./Nov.	179	-24,5	-1,4	-1,3

Πηγή: ΕΣΥΕ

Source: NSSG

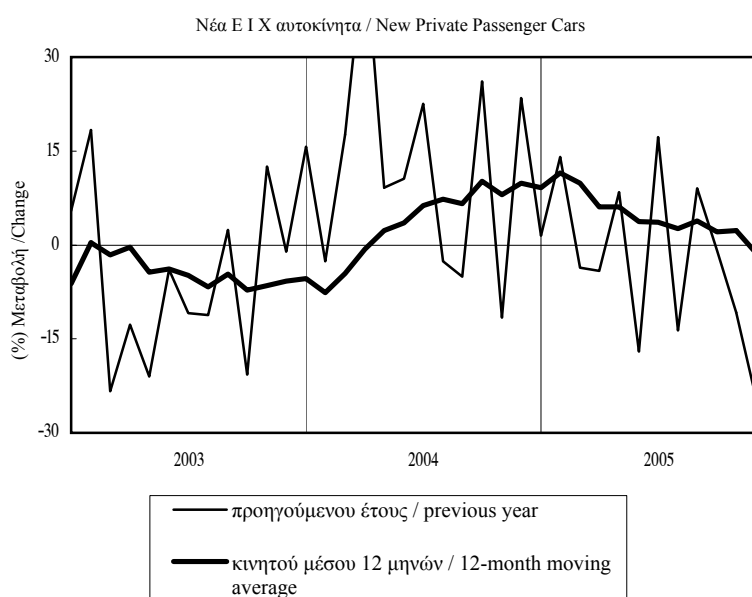

ΠΙΝΑΚΑΣ 8.1 / TABLE 8.1
ΑΝΑΤ. ΜΑΚΕΔΟΝΙΑ - ΘΡΑΚΗ / EAST MACEDONIA - THRACE
ΕΡΓΑΤΙΚΟ ΔΥΝΑΜΙΚΟ-ΑΠΑΣΧΟΛΗΣΗ-ΑΝΕΡΓΙΑ / LABOUR FORCE-EMPLOYMENT-

Περίοδος Period	Εργατικό δυναμικό Labour force		Απασχολούμενοι Employed				Άνεργοι Unemployed		Ποσοστό ανεργίας Unemployment rate
	Χιλ. άτομα Thous. Persons	(%)Μεταβολή προηγ. έτους (%)Change previous year	Χιλ. άτομα Thous. Persons		(%)Μεταβολή προηγ. έτους (%)Change previous year		Χιλ. άτομα Thous. Persons	(%)Μεταβολή προηγ. έτους (%)Change previous year	
			Σύνολο Total	Μισθωτοί Employees	Σύνολο Total	Μισθωτοί Employees			
2000(1)	259,4	-1,5	236,1	111,5	2,6	9,8	23,3	-29,7	9,0
2001(1)	254,5	-1,9	230,2	110,6	-2,5	-0,8	24,3	4,3	9,6
2002(1)	258,8	1,7	231,7	111,5	0,7	0,8	27,1	11,4	10,5
2003(1)	258,2	-0,2	231,0	110,7	-0,3	-0,7	27,2	0,5	10,5
2004(1)	263,3	-	228,6	117,5	-	-	34,8	-	13,2
2001 I	256,1	0,0	232,0	112,0	-0,3	3,8	24,1	2,1	9,4
2001 II	256,7	-1,9	232,9	112,9	-2,4	0,3	23,8	3,0	9,3
III	254,5	-2,2	230,6	109,2	-2,9	-2,6	23,8	3,9	9,4
IV	250,5	-3,4	225,1	108,4	-4,5	-4,4	25,5	8,1	10,2
2002 I	255,8	-0,1	224,4	107,7	-3,3	-3,9	31,4	30,3	12,3
II	260,1	1,3	234,8	111,5	0,8	-1,3	25,3	6,3	9,7
III	261,6	2,8	235,9	114,8	2,3	5,1	25,7	8,0	9,8
IV	257,5	2,8	231,6	112,1	2,9	3,4	25,9	1,6	10,1
2003 I	255,8	0,0	228,7	108,8	1,9	1,1	27,2	-13,4	10,6
II	258,5	-0,6	232,2	111,1	-1,1	-0,3	26,3	4,0	10,2
III	258,0	-1,4	231,4	110,7	-1,9	-3,5	26,6	3,5	10,3
IV	260,3	1,1	231,6	112,2	0,0	0,1	28,7	10,8	11,0
2004 I	263,2	-	225,8	111,6	-	-	37,5	-	14,2
II	263,6	-	229,1	120,1	-	-	34,5	-	13,1
III	263,0	-	229,8	120,6	-	-	33,2	-	12,6
IV	263,5	-	229,6	117,5	-	-	33,9	-	12,9
2005 I	258,6	-1,7	225,4	115,8	-0,2	3,7	33,3	-11,2	12,9
II	257,2	-2,4	229,0	117,9	0,0	-1,9	28,2	-18,3	11,0

Πηγή: ΕΣΥΕ, Έρευνες Εργατικού Δυναμικού, νέα αναθεωρημένα στοιχεία 1998-2003 (Ιαν. 2005), νέο δείγμα από το 2004. Λόγω του νέου δείγματος, τα στοιχεία για το 2004 δεν είναι απολύτως συγκρίσιμα με εκείνα των προηγούμενων περιόδων / Source: NSSG, Labour Force Surveys, new revised data 1998-2003 (Jan. 2005), new sample as of 2004. Due to the new sample, figures for 2004 are not fully comparable to those for previous periods

(1) Ετήσιος μέσος όρος / Annual average

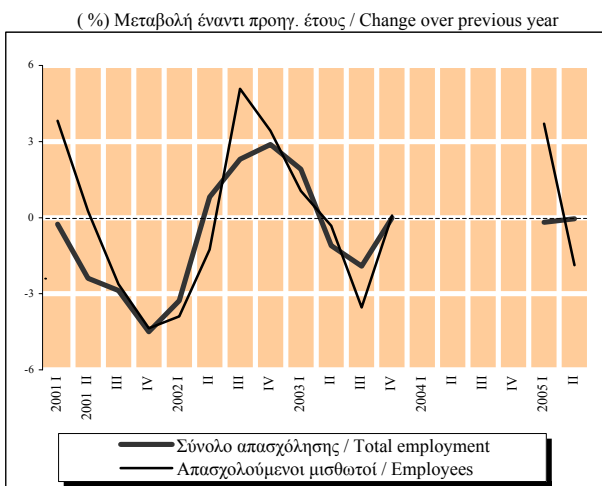

ΠΙΝΑΚΑΣ 8.2 / TABLE 8.2
ΚΕΝΤΡΙΚΗ ΜΑΚΕΔΟΝΙΑ / CENTRAL MACEDONIA
ΕΡΓΑΤΙΚΟ ΔΥΝΑΜΙΚΟ-ΑΠΑΣΧΟΛΗΣΗ-ΑΝΕΡΓΙΑ / LABOUR FORCE-EMPLOYMENT-
UNEMPLOYMENT

Περίοδος Period	Εργατικό δυναμικό Labour force		Απασχολούμενοι Employed				Άνεργοι Unemployed		Ποσοστό ανεργίας Unemployment rate
	Χιλ. άτομα Thous. Persons	(%)Μεταβολή προηγ. έτους (%)Change previous year	Χιλ. άτομα Thous. Persons		(%)Μεταβολή προηγ. έτους (%)Change previous year		Χιλ. άτομα Thous. Persons	(%)Μεταβολή προηγ. έτους (%)Change previous year	
			Σύνολο Total	Μισθωτοί Employees	Σύνολο Total	Μισθωτοί Employees			
2000(1)	783,7	0,3	696,7	394,0	1,2	3,4	87,1	-6,2	11,1
2001(1)	785,9	0,3	699,5	399,0	0,4	1,3	86,4	-0,7	11,0
2002(1)	789,7	0,5	698,9	402,3	-0,1	0,8	90,8	5,0	11,5
2003(1)	816,4	3,4	732,2	420,5	4,8	4,5	84,2	-7,2	10,3
2004(1)	818,8	-	719,2	441,7	-	-	99,6	-	12,2
2001 I	786,9	0,9	697,9	393,7	1,5	1,7	89,0	-3,3	11,3
2001 II	785,9	0,3	700,4	399,9	0,4	1,9	85,5	0,0	10,9
2001 III	785,3	-0,3	703,4	403,3	-0,1	1,3	81,9	-2,2	10,4
2001 IV	785,6	0,2	696,3	399,0	-0,1	0,3	89,3	2,6	11,4
2002 I	780,5	-0,8	687,9	394,2	-1,4	0,1	92,6	4,0	11,9
2002 II	784,8	-0,1	698,9	403,8	-0,2	1,0	85,8	0,4	10,9
2002 III	792,7	0,9	699,4	402,9	-0,6	-0,1	93,3	13,9	11,8
2002 IV	800,6	1,9	709,3	408,4	1,9	2,3	91,4	2,4	11,4
2003 I	809,7	3,7	723,5	410,9	5,2	4,3	86,2	-6,9	10,6
2003 II	814,9	3,8	733,5	422,8	5,0	4,7	81,4	-5,1	10,0
2003 III	820,6	3,5	737,7	425,2	5,5	5,5	82,9	-11,1	10,1
2003 IV	820,4	2,5	734,0	423,0	3,5	3,6	86,4	-5,5	10,5
2004 I	814,1	-	714,5	436,2	-	-	99,6	-	12,2
2004 II	816,0	-	720,1	446,6	-	-	95,9	-	11,8
2004 III	820,8	-	720,3	441,7	-	-	100,5	-	12,2
2004 IV	824,1	-	721,9	442,2	-	-	102,2	-	12,4
2005 I	822,6	1,0	725,1	445,5	1,5	2,1	97,4	-2,2	11,8
2005 II	824,3	1,0	732,6	450,4	1,7	0,9	91,7	-4,4	11,1

Πηγή: ΕΣΥΕ, Έρευνες Εργατικού Δυναμικού, νέα αναθεωρημένα στοιχεία 1998-2003 (Ιαν. 2005), νέο δείγμα από το 2004. Λόγω του νέου δείγματος, τα στοιχεία για το 2004 δεν είναι απολύτως συγκρίσιμα με εκείνα των προηγούμενων περιόδων / Source: NSSG, Labour Force Surveys, new revised data 1998-2003 (Jan. 2005), new sample as of 2004. Due to the new sample, figures for 2004 are not fully comparable to those for previous periods

(1) Ετήσιος μέσος όρος / Annual average

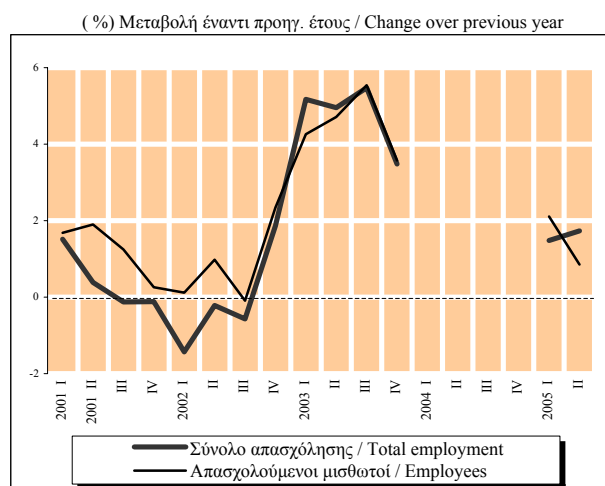

ΠΙΝΑΚΑΣ 8.3 / TABLE 8.3
ΔΥΤΙΚΗ ΜΑΚΕΔΟΝΙΑ / WEST MACEDONIA
ΕΡΓΑΤΙΚΟ ΔΥΝΑΜΙΚΟ-ΑΠΑΣΧΟΛΗΣΗ-ΑΝΕΡΓΙΑ / LABOUR FORCE-EMPLOYMENT-UNEMPLOYMENT

Περίοδος Period	Εργατικό δυναμικό Labour force		Απασχολούμενοι Employed				Άνεργοι Unemployed		Ποσοστό ανεργίας Unemployment rate
	Χιλ. άτομα Thous. Persons	(%)(Μεταβολή προηγ. έτους (%)Change previous year	Χιλ. άτομα Thous. Persons		(%)(Μεταβολή προηγ. έτους (%)Change previous year		Χιλ. άτομα Thous. Persons	(%)(Μεταβολή προηγ. έτους (%)Change previous year	
			Σύνολο Total	Μισθωτοί Employees	Σύνολο Total	Μισθωτοί Employees			
2000(1)	118,9	-0,9	101,0	53,4	-1,4	3,2	18,0	2,9	15,1
2001(1)	121,9	2,5	101,8	58,6	0,7	9,7	20,2	12,1	16,5
2002(1)	121,3	-0,5	103,1	58,8	1,3	0,2	18,2	-9,6	15,0
2003(1)	121,0	-0,2	100,9	56,7	-2,1	-3,5	20,1	10,0	16,6
2004(1)	120,9	-	100,9	56,5	-	-	20,1	-	16,6
2001 I	120,5	1,2	101,2	58,4	0,4	16,4	19,4	6,0	16,1
2001 II	121,5	2,1	101,7	59,6	0,5	13,6	19,8	10,6	16,3
III	122,0	2,3	102,2	59,1	0,5	9,1	19,7	11,9	16,1
IV	123,6	4,4	101,9	57,5	1,6	0,9	21,7	19,9	17,6
2002 I	122,6	1,7	101,8	57,9	0,6	-0,9	20,8	7,2	17,0
II	120,5	-0,8	103,7	58,6	2,0	-1,7	16,8	-15,2	13,9
III	120,4	-1,3	103,2	59,0	1,0	-0,1	17,2	-12,7	14,3
IV	121,6	-1,6	103,6	59,7	1,7	3,7	18,1	-16,6	14,9
2003 I	120,6	-1,6	98,9	56,2	-2,8	-2,9	21,7	4,3	18,0
II	121,2	0,6	101,8	59,2	-1,8	1,0	19,4	15,5	16,0
III	120,3	-0,1	101,2	57,1	-1,9	-3,3	19,0	10,5	15,8
IV	121,8	0,2	101,7	54,4	-1,8	-8,9	20,1	11,0	16,5
2004 I	119,3	-	99,9	55,3	-	-	19,4	-	16,2
II	121,7	-	101,7	57,4	-	-	20,0	-	16,4
III	122,1	-	102,1	58,1	-	-	20,0	-	16,4
IV	120,6	-	99,7	55,1	-	-	20,9	-	17,3
2005 I	117,9	-1,2	95,7	53,0	-4,2	-4,2	22,2	14,4	18,8
II	119,1	-2,1	97,2	56,2	-4,4	-2,0	21,9	9,5	18,4

Πηγή: ΕΣΥΕ, Έρευνες Εργατικού Δυναμικού, νέα αναθεωρημένα στοιχεία 1998-2003 (Ιαν. 2005), νέο δείγμα από το 2004. Λόγω του νέου δείγματος, τα στοιχεία για το 2004 δεν είναι απολύτως συγκρίσιμα με εκείνα των προηγούμενων περιόδων / Source: NSSG, Labour Force Surveys, new revised data 1998-2003 (Jan. 2005), new sample as of 2004. Due to the new sample, figures for 2004 are not fully comparable to those for previous periods

(1) Ετήσιος μέσος όρος / Annual average

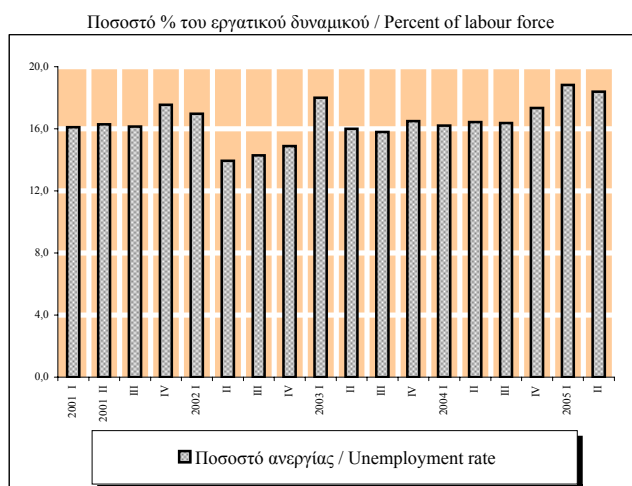
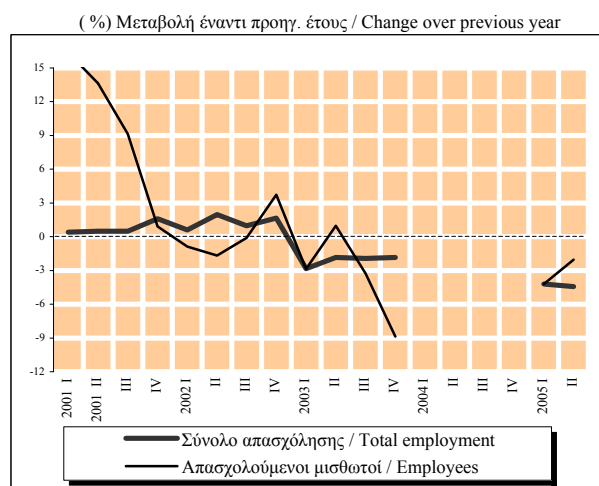

Πίνακας 9.1. ΑΝΑΤΟΛ. ΜΑΚΕΔΟΝΙΑ - ΘΡΑΚΗ: ΡΟΕΣ ΑΠΑΣΧΟΛΗΣΗΣ ΣΤΟΝ ΙΔΙΩΤΙΚΟ ΤΟΜΕΑ
Table 9.1. EAST MACEDONIA - THRACE: EMPLOYMENT FLOWS IN THE PRIVATE SECTOR

Περίοδος Period	Αναγγελίες Πρόσληψης Recruitment notifications		Καταγγελίες σύμβασης Dismissals		Οικειοθελείς αποχωρήσεις Voluntary quits		Καθαρή διαφορά (νέες θέσεις εργασίας) (2) Net difference (new jobs) (2)
	Αριθμός ατόμων Number of persons	(%)Μεταβολή προηγούμ. έτους Change over prev. year	Αριθμός ατόμων Number of persons	(%)Μεταβολή προηγούμ. έτους Change over prev. year	Αριθμός ατόμων Number of persons	(%)Μεταβολή προηγούμ. έτους Change over prev. year	Αριθμός θέσεων Number of jobs
2001	54142	8,2	45890	6,9	17138	25,3	-8886
2002	53104	-1,9	43001	-6,3	17340	1,2	-7237
2003	53521	0,8	41487	-3,5	15094	-13,0	-3060
2004	53967	0,8	42697	2,9	15275	1,2	-4005
2003 Ιαν./Jan-..(1)	46909	0,3	32107	-4,1	12837	-13,9	1965
2004 Ιαν./Jan-..(1)	47015	0,2	32753	2,0	13176	2,6	1086
2005 Ιαν./Jan-..(1)	42730	-9,1	29061	-11,3	11166	-15,3	2503
2004 II	17006	1,9	8171	6,0	3930	7,8	4905
III	14883	3,0	8997	-5,8	4655	4,6	1231
IV	11443	-0,4	15687	13,5	3501	-7,6	-7745
2005 I	8428	-20,8	9062	-7,9	2457	-23,0	-3091
II	15878	-6,6	7947	-2,7	3708	-5,6	4223
III	13980	-6,1	7718	-14,2	3937	-15,4	2325
2004 Μάιος/May	6240	-5,5	2259	9,1	1178	-8,1	2803
Ιούν./Jun.	5870	0,8	4081	15,0	1611	15,2	178
Ιούλ./Jul.	4794	0,2	2718	-18,4	1453	4,5	623
Αυγ./Aug.	5114	6,1	3322	-0,8	1389	9,0	403
Σεπτ./Sept.	4975	2,6	2957	2,9	1813	1,6	205
Οκτ./Oct.	4491	-7,9	5743	29,1	1402	-8,4	-2654
Νοέμ./Nov.	4125	17,3	3461	-6,7	1263	8,3	-599
Δεκ./Dec.	2827	-8,6	6483	14,4	836	-23,4	-4492
2005 Ιαν./Jan.	3130	-15,0	4709	-13,1	897	-33,6	-2476
Φεβ./Feb.	2092	-32,7	2274	-3,6	733	-20,6	-915
Μάρ./Mar.	3206	-16,7	2079	0,8	827	-9,7	300
Απρ./Apr.	4504	-8,0	1644	-10,2	954	-16,4	1906
Μάιος/May	5958	-4,5	2369	4,9	1190	1,0	2399
Ιούν./Jun.	5416	-7,7	3934	-3,6	1564	-2,9	-82
Ιούλ./Jul.	4602	-4,0	2578	-5,2	1205	-17,1	819
Αυγ./Aug.	4498	-12,0	2380	-28,4	1263	-9,1	855
Σεπτ./Sept.	4880	-1,9	2760	-6,7	1469	-19,0	651
Οκτ./Oct.	4444	-1,0	4334	-24,5	1064	-24,1	-954

Πηγή: ΟΑΕΔ

Source: MEO

(1) Διαθέσιμη περίοδος τρέχοντος έτους και αντίστοιχες περιόδους προηγούμενων ετών / Available period for current year and corresponding periods of previous years

(2) Η καθαρή διαφορά αποτελεί κατά προσέγγιση εκτίμηση, επειδή οι οικειοθελείς αποχωρήσεις δεν καταγράφονται πλήρως / Net difference is an approximate estimate, because voluntary quits are not fully recorded

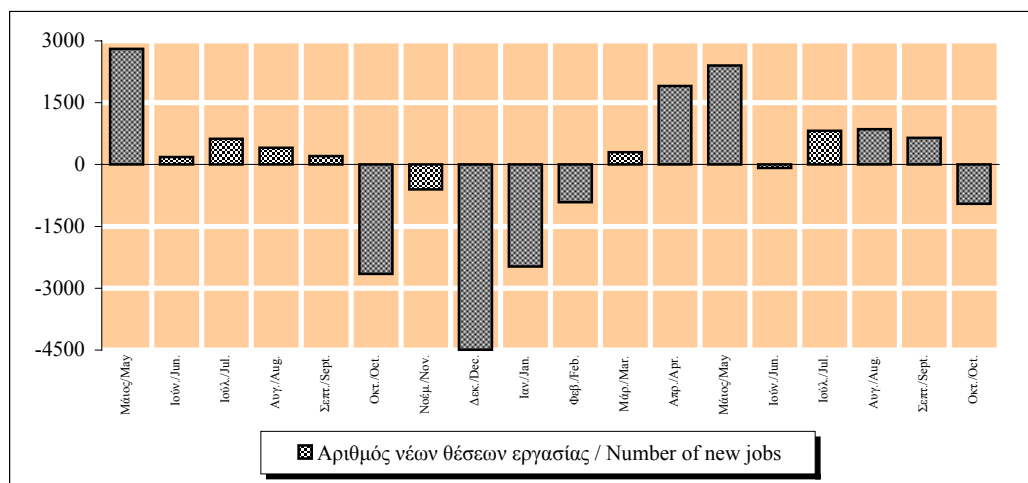

Πίνακας 9.1.1 ΝΟΜΟΣ ΞΑΝΘΗΣ: ΡΟΕΣ ΑΠΑΣΧΟΛΗΣΗΣ ΣΤΟΝ ΙΔΙΩΤΙΚΟ ΤΟΜΕΑ
Table 9.1.1 PREF. OF XANTHI: EMPLOYMENT FLOWS IN THE PRIVATE SECTOR

Περίοδος Period	Αναγγελίες Πρόσληψης Recruitment notifications		Καταγγελίες σύμβασης Dismissals		Οικειοθελείς αποχωρήσεις Voluntary quits		Καθαρή διαφορά (νέες θέσεις εργασίας) (2) Net difference (new jobs) (2)
	Αριθμός ατόμων Number of persons	(%)Μεταβολή προηγούμε. έτους Change over prev. year	Αριθμός ατόμων Number of persons	(%)Μεταβολή προηγούμε. έτους Change over prev. year	Αριθμός ατόμων Number of persons	(%)Μεταβολή προηγούμε. έτους Change over prev. year	Αριθμός θέσεων Number of jobs
2001	14027	18,1	11747	9,3	3054	12,5	-774
2002	13981	-0,3	11699	-0,4	3508	14,9	-1226
2003	14122	1,0	12028	2,8	3093	-11,8	-999
2004	14797	4,8	13271	10,3	3404	10,1	-1878
2003 Ιαν/Jan-..(1)	12205	-0,5	9684	9,0	2614	-8,0	-93
2004 Ιαν/Jan-..(1)	12706	4,1	10547	8,9	2918	11,6	-759
2005 Ιαν/Jan-..(1)	10607	-16,5	7958	-24,5	2124	-27,2	525
2004 II	4002	2,0	2634	24,4	852	15,4	516
III	4629	8,3	2773	-12,7	955	13,4	901
IV	2996	-5,2	4763	12,3	799	6,3	-2566
2005 I	2473	-22,0	2424	-21,8	512	-35,8	-463
II	3580	-10,5	2342	-11,1	746	-12,4	492
III	3683	-20,4	1947	-29,8	684	-28,4	1052
2004 Μάιος/May	1763	-10,1	983	88,7	270	1,9	510
Ιούν./Jun.	1067	-1,8	1026	7,3	387	24,8	-346
Ιούλ./Jul.	895	-3,5	543	-20,7	290	2,5	62
Αυγ./Aug.	2315	8,4	1650	-12,1	251	25,5	414
Σεπτ./Sept.	1419	17,2	580	-5,4	414	15,3	425
Οκτ./Oct.	905	-27,3	2039	7,5	313	14,7	-1447
Νοέμ./Nov.	1170	10,7	748	13,0	292	36,4	130
Δεκ./Dec.	921	7,1	1976	17,5	194	-26,8	-1249
2005 Ιαν./Jan.	1053	-7,5	995	-34,0	162	-55,7	-104
Φεβ./Feb.	421	-55,6	585	-36,0	148	-34,2	-312
Μάρ./Mar.	999	-7,8	844	24,3	202	-2,4	-47
Απρ./Apr.	975	-16,8	508	-18,7	237	21,5	230
Μαιος/May	1480	-16,1	939	-4,5	218	-19,3	323
Ιούν./Jun.	1125	5,4	895	-12,8	291	-24,8	-61
Ιούλ./Jul.	831	-7,2	457	-15,8	220	-24,1	154
Αυγ./Aug.	1707	-26,3	782	-52,6	210	-16,3	715
Σεπτ./Sept.	1145	-19,3	708	22,1	254	-38,6	183
Οκτ./Oct.	871	-3,8	1245	-38,9	182	-41,9	-556

Πηγή: ΟΑΕΔ

Source: MEO

(1) Διαθέσιμη περίοδος τρέχοντος έτους προς αντίστοιχη περίοδο προηγούμενου έτους (μέσα επίπεδα) / Available current year period over previous year's corresponding period (average levels)

(2) Η καθαρή διαφορά αποτελεί κατά προσέγγιση εκτίμηση, επειδή οι οικειοθελείς αποχωρήσεις δεν καταγράφονται πλήρως / Net difference is an approximate estimate. because voluntary quits are not fully recorded

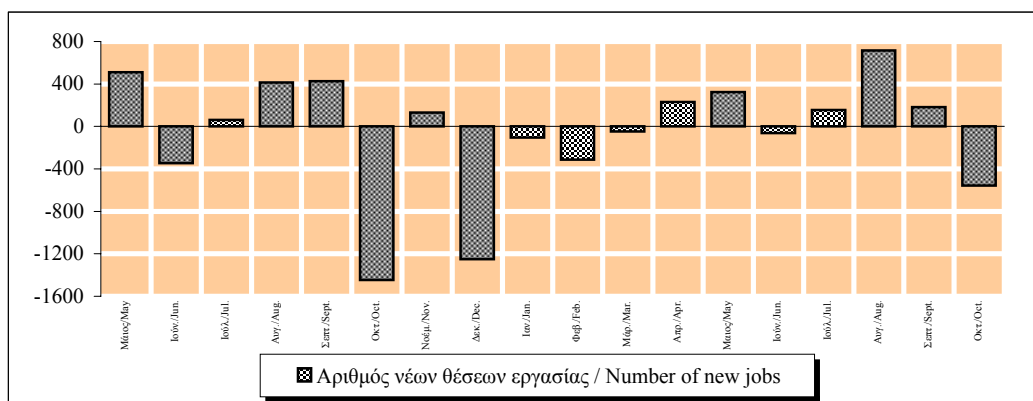

Πίνακας 9.1.2 ΝΟΜΟΣ ΡΟΔΟΠΗΣ: ΡΟΕΣ ΑΠΑΣΧΟΛΗΣΗΣ ΣΤΟΝ ΙΔΙΩΤΙΚΟ ΤΟΜΕΑ
Table 9.1.2 PREF.OF RODOPI: EMPLOYMENT FLOWS IN THE PRIVATE SECTOR

Περίοδος Period	Αναγγελίες Πρόσληψης Recruitment notifications		Καταγγελίες σύμβασης Dismissals		Οικειοθελείς αποχωρήσεις Voluntary quits		Καθαρή διαφορά (νέες θέσεις εργασίας) (2) Net difference (new jobs) (2)
	Αριθμός ατόμων Number of persons	(%)Μεταβολή προηγούμ. έτους Change over prev. year	Αριθμός ατόμων Number of persons	(%)Μεταβολή προηγούμ. έτους Change over prev. year	Αριθμός ατόμων Number of persons	(%)Μεταβολή προηγούμ. έτους Change over prev. year	Αριθμός θέσεων Number of jobs
2001	7363	20,1	6474	3,8	2499	13,5	-1610
2002	6015	-18,3	4246	-34,4	2588	3,6	-819
2003	5697	-5,3	3721	-12,4	2261	-12,6	-285
2004	6560	15,1	3844	3,3	2343	3,6	373
2003 Ιαν/Jan...(1)	5000	-2,7	3136	-6,0	1958	-11,5	-94
2004 Ιαν/Jan...(1)	5416	8,3	2965	-5,5	1959	0,1	492
2005 Ιαν/Jan...(1)	5006	-7,6	3016	1,7	1749	-10,7	241
2004 II	1748	12,8	1003	0,9	594	3,3	151
III	1568	20,2	691	-13,3	654	-1,4	223
IV	1965	28,5	1216	46,9	620	25,8	129
2005 I	1040	-18,7	996	6,6	444	-6,5	-400
II	1513	-13,4	1140	13,7	519	-12,6	-146
III	1515	-3,4	645	-6,7	597	-8,7	273
2004 Μάιος/May	614	18,3	310	22,5	136	21,2	168
Ιούν./Jun.	685	12,7	501	-8,9	281	-32,7	-97
Ιούλ./Jul.	453	-0,4	265	-24,3	219	23,8	-31
Αυγ./Aug.	380	24,6	198	7,6	184	0,0	-2
Σεπτ./Sept.	735	34,9	228	-13,3	251	10,8	256
Οκτ./Oct.	821	-1,3	337	38,7	236	-9,7	248
Νοέμ./Nov.	814	120,0	348	64,9	233	24,2	233
Δεκ./Dec.	330	0,9	531	42,0	151	66,4	-352
2005 Ιαν./Jan.	415	13,1	528	7,8	166	-2,9	-279
Φεβ./Feb.	277	-33,4	272	18,3	129	-24,1	-124
Μάρ./Mar.	348	-29,8	196	-8,4	149	11,2	3
Απρ./Apr.	444	-1,1	215	12,0	135	-23,7	94
Μάιος/May	600	-2,3	231	-25,5	185	36,0	184
Ιούν./Jun.	469	-31,5	694	38,5	199	-29,2	-424
Ιούλ./Jul.	443	-2,2	271	2,3	200	-8,7	-28
Αυγ./Aug.	374	-1,6	165	-16,7	165	-10,3	44
Σεπτ./Sept.	698	-5,0	209	-8,3	232	-7,6	257
Οκτ./Oct.	938	14,3	235	-30,3	189	-19,9	514

Πηγή: ΟΑΕΔ

Source: MEO

(1) Διαθέσιμη περίοδος τρέχοντος έτους και αντίστοιχες περιόδοι προηγούμενων ετών / Available period for current year and corresponding periods of previous years

(2) Η καθαρή διαφορά αποτελεί κατά προσέγγιση εκτίμηση, επειδή οι οικειοθελείς αποχωρήσεις δεν καταγράφονται πλήρως / Net difference is an approximate estimate, because voluntary quits are not fully recorded



Πίνακας 9.1.3 ΝΟΜΟΣ ΕΒΡΟΥ: ΡΟΕΣ ΑΠΑΣΧΟΛΗΣΗΣ ΣΤΟΝ ΙΔΙΩΤΙΚΟ ΤΟΜΕΑ
Table 9.1.3 PREF. OF EVROS: EMPLOYMENT FLOWS IN THE PRIVATE SECTOR

Περίοδος Period	Αναγγελίες Πρόσληψης Recruitment notifications		Καταγγελίες σύμβασης Dismissals		Οικειοθελείς αποχωρήσεις Voluntary quits		Καθαρή διαφορά (νέες θέσεις εργασίας) (2) Net difference (new jobs) (2)
	Αριθμός ατόμων Number of persons	(%)Μεταβολή προηγούμε. έτους Change over prev. year	Αριθμός ατόμων Number of persons	(%)Μεταβολή προηγούμε. έτους Change over prev. year	Αριθμός ατόμων Number of persons	(%)Μεταβολή προηγούμε. έτους Change over prev. year	Αριθμός θέσεων Number of jobs
2001	9387	7,9	7080	15,0	3068	7,0	-761
2002	9534	1,6	6770	-4,4	3231	5,3	-467
2003	9606	0,8	6315	-6,7	3116	-3,6	175
2004	9486	-1,2	6619	4,8	3310	6,2	-443
2003 Ιαν/Jan-.(1)	8526	0,1	4154	-12,8	2620	-6,0	1752
2004 Ιαν/Jan-.(1)	8432	-1,1	4596	10,6	2876	9,8	960
2005 Ιαν/Jan-.(1)	8249	-2,2	4695	2,2	2495	-13,2	1059
2004 II	3717	1,5	1289	32,2	862	19,7	1566
III	2271	-3,1	1235	0,6	985	17,3	51
IV	1864	-4,8	2588	0,9	715	-13,3	-1439
2005 I	1390	-14,9	1726	14,5	627	-16,2	-963
II	3547	-4,6	1227	-4,8	741	-14,0	1579
III	2485	9,4	1172	-5,1	890	-9,6	423
2004 Μάιος/May	1436	5,1	246	-14,9	253	24,6	937
Ιούν./Jun.	1035	-20,9	808	76,4	322	-1,8	-95
Ιούλ./Jul.	838	-1,1	443	-14,1	287	5,5	108
Αυγ./Aug.	459	-2,3	315	15,8	311	32,3	-167
Σεπτ./Sept.	974	-5,2	477	8,4	387	16,2	110
Οκτ./Oct.	810	-7,7	565	39,9	281	-14,6	-36
Νοέμ./Nov.	680	23,4	482	-40,8	268	7,6	-70
Δεκ./Dec.	374	-29,3	1541	14,4	166	-32,8	-1333
2005 Ιαν./Jan.	429	-7,5	1047	0,5	239	-20,9	-857
Φεβ./Feb.	394	-22,0	418	50,9	189	-14,1	-213
Μάρ./Mar.	567	-14,7	261	38,8	199	-11,9	107
Απρ./Apr.	1069	-14,2	236	0,4	201	-30,0	632
Μάιος/May	1391	-3,1	287	16,7	266	5,1	838
Ιούν./Jun.	1087	5,0	704	-12,9	274	-14,9	109
Ιούλ./Jul.	842	0,5	458	3,4	298	3,8	86
Αυγ./Aug.	567	23,5	316	0,3	270	-13,2	-19
Σεπτ./Sept.	1076	10,5	398	-16,6	322	-16,8	356
Οκτ./Oct.	827	2,1	570	0,9	237	-15,7	20

Πηγή: ΟΑΕΔ

Source: MEO

(1) Διαθέσιμη περίοδος τρέχοντος έτους και αντίστοιχες περίοδοι προηγούμενων ετών / Available period for current year and corresponding periods of previous year's

(2) Η καθαρή διαφορά αποτελεί κατά προσέγγιση εκτίμηση, επειδή οι οικειοθελείς αποχωρήσεις δεν καταγράφονται πλήρως / Net difference is an approximate estimate, because voluntary quits are not fully recorded

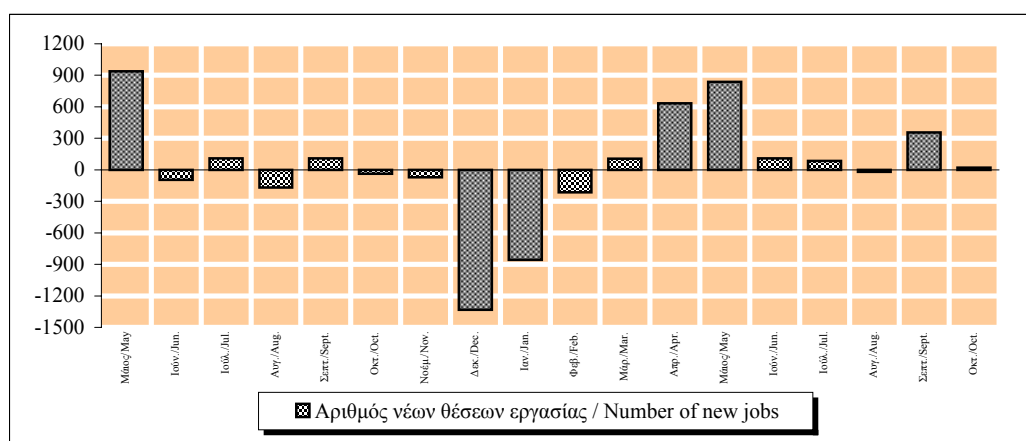

Πίνακας 9.2. ΚΕΝΤΡ. ΜΑΚΕΔΟΝΙΑ: ΡΟΕΣ ΑΠΑΣΧΟΛΗΣΗΣ ΣΤΟΝ ΙΔΙΩΤΙΚΟ ΤΟΜΕΑ
Table 9.2. CENTRAL MACEDONIA: EMPLOYMENT FLOWS IN THE PRIVATE SECTOR

Περίοδος Period	Αναγγελίες Πρόσληψης Recruitment notifications		Καταγγελίες σύμβασης Dismissals		Οικειοθελείς αποχωρήσεις Voluntary quits		Καθαρή διαφορά (νέες θέσεις εργασίας) (2) Net difference (new jobs) (2)
	Αριθμός ατόμων Number of persons	(%)Μεταβολή προηγούμε. έτους Change over prev. year	Αριθμός ατόμων Number of persons	(%)Μεταβολή προηγούμε. έτους Change over prev. year	Αριθμός ατόμων Number of persons	(%)Μεταβολή προηγούμε. έτους Change over prev. year	Αριθμός θέσεων Number of jobs
2001	180409	8,9	130428	10,0	57698	16,5	-7717
2002	192595	6,8	127930	-1,9	58132	0,8	6533
2003	192339	-0,1	128592	0,5	59239	1,9	4508
2004	195320	1,5	135274	5,2	61396	3,6	-1350
2003 Ιαν./Jan..(1)	166358	0,0	106478	0,6	50915	1,9	8965
2004 Ιαν./Jan..(1)	169591	1,9	110771	4,0	52830	3,8	5990
2005 Ιαν./Jan..(1)	163396	-3,7	109755	-0,9	50574	-4,3	3067
2004 II	55944	-3,6	33376	9,7	15520	3,5	7048
III	55096	11,4	33783	-2,4	19555	12,5	1758
IV	46150	-4,2	40888	8,4	13686	-1,7	-8424
2005 I	33558	-12,0	26732	-1,8	11908	-5,8	-5082
II	54207	-3,1	31101	-6,8	14535	-6,3	8571
III	54315	-1,4	35826	6,0	19001	-2,8	-512
2004 Μάιος/May	19442	-12,2	9612	1,1	5065	-5,5	4765
Ιούν./Jun.	21286	2,1	16671	21,4	5686	7,2	-1071
Ιούλ./Jul.	20426	26,7	10031	-9,7	5991	0,8	4404
Αυγ./Aug.	15278	7,7	10643	12,8	6123	29,3	-1488
Σεπτ./Sept.	19392	1,2	13109	-6,9	7441	11,0	-1158
Οκτ./Oct.	20421	-8,1	16385	4,9	5120	-8,6	-1084
Νοέμ./Nov.	14276	-5,0	10474	2,3	4552	7,7	-750
Δεκ./Dec.	11453	4,6	14029	18,1	4014	-2,0	-6590
2005 Ιαν./Jan.	11398	-4,7	12414	15,4	4359	-0,2	-5375
Φεβ./Feb.	10214	-13,2	7634	9,0	3758	-1,1	-1178
Μάρ./Mar.	11946	-17,1	6684	-29,4	3791	-15,1	1471
Απρ./Apr.	14287	-6,1	7348	3,6	4285	-10,1	2654
Μάιος/May	20148	3,6	10020	4,2	4875	-3,8	5253
Ιούν./Jun.	19772	-7,1	13733	-17,6	5375	-5,5	664
Ιούλ./Jul.	20361	-0,3	11322	12,9	5403	-9,8	3636
Αυγ./Aug.	12926	-15,4	10026	-5,8	5650	-7,7	-2750
Σεπτ./Sept.	21028	8,4	14478	10,4	7948	6,8	-1398
Οκτ./Oct.	21316	4,4	16096	-1,8	5130	0,2	90

Πηγή: ΟΑΕΔ

Source: MEO

(1) Διαθέσιμη περίοδος τρέχοντος έτους και αντίστοιχες περιόδους προηγούμενων ετών / Available period for current year and corresponding periods of previous years

(2) Η καθαρή διαφορά αποτελεί κατά προσέγγιση εκτίμηση, επειδή οι οικειοθελείς αποχωρήσεις δεν καταγράφονται πλήρως / Net difference is an approximate estimate, because voluntary quits are not fully recorded

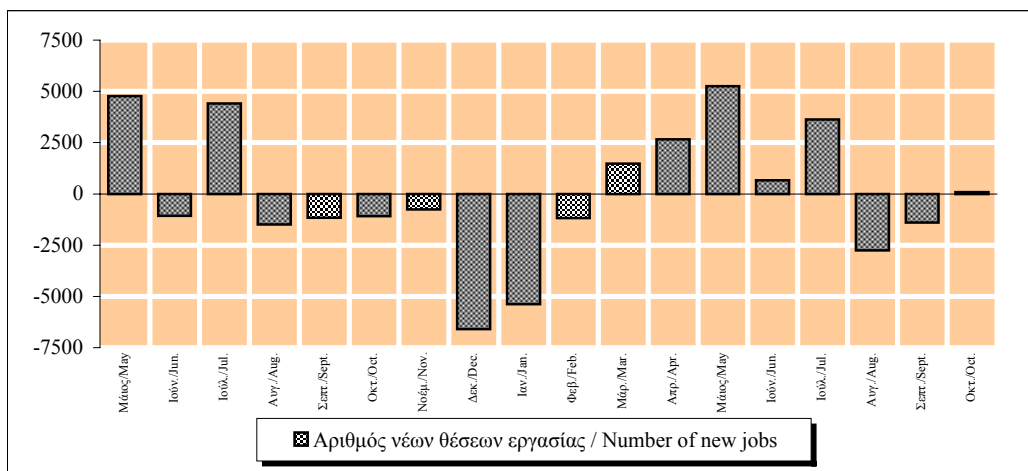

Πίνακας 9.3. ΔΥΤ. ΜΑΚΕΔΟΝΙΑ: ΡΟΕΣ ΑΠΑΣΧΟΛΗΣΗΣ ΣΤΟΝ ΙΔΙΩΤΙΚΟ ΤΟΜΕΑ
Table 9.3. WEST MACEDONIA: EMPLOYMENT FLOWS IN THE PRIVATE SECTOR

Περίοδος Period	Αναγγελίες Πρόσληψης Recruitment notifications		Καταγγελίες σύμβασης Dismissals		Οικειοθελείς αποχωρήσεις Voluntary quits		Καθαρή διαφορά (νέες θέσεις εργασίας) (2) Net difference (new jobs) (2)
	Αριθμός ατόμων Number of persons	(%)Μεταβολή προηγούμε. έτους Change over prev. year	Αριθμός ατόμων Number of persons	(%)Μεταβολή προηγούμε. έτους Change over prev. year	Αριθμός ατόμων Number of persons	(%)Μεταβολή προηγούμε. έτους Change over prev. year	Αριθμός θέσεων Number of jobs
2001	21126	7,3	15374	-3,4	4494	-1,9	1258
2002	21681	2,6	19014	23,7	6058	34,8	-3391
2003	23197	7,0	18859	-0,8	5937	-2,0	-1599
2004	22130	-4,6	17963	-4,8	5907	-0,5	-1740
2003 Ιαν./Jan-.(1)	20191	5,8	14646	1,7	5030	-0,8	515
2004 Ιαν./Jan-.(1)	19344	-4,2	12924	-11,8	5119	1,8	1301
2005 Ιαν./Jan-.(1)	19485	0,7	11994	-7,2	4607	-10,0	2884
2004 II	6609	-20,9	3797	-4,3	1552	5,4	1260
III	6094	9,8	4231	-18,7	1716	-8,1	147
IV	5183	-2,4	6435	21,6	1248	-15,2	-2500
2005 I	3624	-14,6	3663	4,7	1049	-24,6	-1088
II	7012	6,1	3633	-4,3	1509	-2,8	1870
III	5618	-7,8	3704	-12,5	1553	-9,5	361
2004 Μάιος/May	2551	-30,8	1124	1,2	498	-0,8	929
Ιούν./Jun.	1904	-31,5	1889	18,1	610	49,9	-595
Ιούλι./Jul.	1992	-4,8	2154	-30,0	557	-6,7	-719
Αυγ./Aug.	1425	-2,9	1121	14,2	549	-9,6	-245
Σεπτ./Sept.	2677	34,5	956	-16,3	610	-8,1	1111
Οκτ./Oct.	2397	4,0	1396	29,1	460	-18,6	541
Νοέμ./Nov.	1546	-22,2	1722	16,5	365	-20,1	-541
Δεκ./Dec.	1240	21,6	3317	21,3	423	-6,0	-2500
2005 Ιαν./Jan.	1072	-9,5	1773	-12,7	318	-48,2	-1019
Φεβ./Feb.	1030	-27,9	907	12,7	323	-0,3	-200
Μάρ./Mar.	1522	-6,6	983	48,0	408	-9,9	131
Απρ./Apr.	2531	17,5	903	15,2	566	27,5	1062
Μάιος/May	3103	21,6	1172	4,3	486	-2,4	1445
Ιούν./Jun.	1378	-27,6	1558	-17,5	457	-25,1	-637
Ιούλι./Jul.	1983	-0,5	1871	-13,1	507	-9,0	-395
Αυγ./Aug.	1543	8,3	823	-26,6	509	-7,3	211
Σεπτ./Sept.	2092	-21,9	1010	5,6	537	-12,0	545
Οκτ./Oct.	3231	34,8	994	-28,8	496	7,8	1741

Πηγή: ΟΑΕΔ

Source: MEO

(1) Διαθέσιμη περίοδος τρέχοντος έτους και αντίστοιχες περιόδοι προηγούμενων ετών / Available period for current year and corresponding periods of previous years

(2) Η καθαρή διαφορά αποτελεί κατά προσέγγιση εκτίμηση, επειδή οι οικειοθελείς αποχωρήσεις δεν καταγράφονται πλήρως / Net difference is an approximate estimate, because voluntary quits are not fully recorded

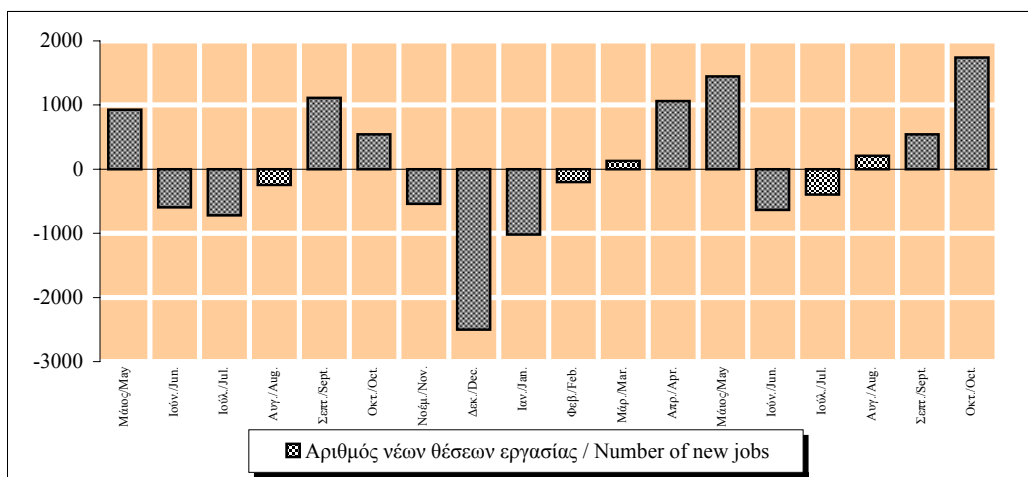

ΠΙΝΑΚΑΣ 10.1 / TABLE 10.1
ΜΑΚΕΔΟΝΙΑ - ΘΡΑΚΗ / MACEDONIA - THRACE
ΑΚΑΛΥΠΤΕΣ ΕΠΙΤΑΓΕΣ - ΔΙΑΜΑΡΤΥΡΗΜΕΝΕΣ ΣΥΝΑΛΛΑΓΜΑΤΙΚΕΣ
BOUNCED CHEQUES - OVERDUE BILLS OF EXCHANGE

Περίοδος Period	Ακάλυπτες επιταγές / Bounced Cheques				Διαμαρτυρημ. συναλλ/κές(*) / Overdue Bills(*)			
	εκατ. δρχ./ εκατ.ευρώ mil. drs./ mil. euros (1)	(%) Μεταβολή / Change			εκατ. δρχ./ εκατ.ευρώ mil. drs./ mil. euros (1)	(%) Μεταβολή / Change		
		Προηγούμενου έτους Previous year	Σωρευτικής περιόδου Cumulative period	Κινητού μέσου 12 μηνών 12-month moving average		Προηγούμενου έτους Previous year	Σωρευτικής περιόδου Cumulative period	Κινητού μέσου 12 μηνών 12-month moving average
2000	50511,0	-29,1	20289,4	-12,9
2001	125,8	-15,2	45,8	-23,1
2002	121,9	-3,1	38,7	-15,4
2003	134,3	10,2	35,7	-7,8
2004	214,0	59,3	39,8	11,6
2004 II	42,3	27,7	29,2	28,4	9,1	22,6	11,9	5,2
III	62,9	70,3	44,5	36,8	9,4	8,7	10,9	11,4
IV	71,1	100,7	59,3	59,3	10,9	13,7	11,6	11,6
2005 I	89,0	135,2	135,2	85,1	12,5	18,4	18,4	15,7
II	85,8	103,1	118,3	102,5	9,2	1,5	10,6	11,0
III	111,3	77,0	100,1	100,2	13,3	42,1	20,8	19,0
2004 Ιούν./Jun.	16,86	79,8	29,2	28,4	3,53	60,9	11,9	5,2
Ιουλ./Jul.	18,66	61,4	34,2	31,1	2,83	-8,0	8,9	5,1
Αυγ./Aug.	19,30	54,0	37,1	30,6	2,29	-11,1	6,7	5,6
Σεπτ./Sept.	24,89	94,1	44,5	36,8	4,24	43,3	10,9	11,4
Οκτ./Oct.	20,43	58,4	46,1	39,2	3,30	-2,1	9,4	10,0
Νοέμ./Nov.	25,53	151,2	54,9	53,1	3,98	26,1	11,0	12,8
Δεκ./Dec.	25,10	103,2	59,3	59,3	3,61	18,5	11,6	11,6
2005 Ιαν./Jan.	33,51	96,5	96,5	64,6	5,01	31,1	31,1	17,9
Φεβ./Feb.	26,28	165,1	121,7	74,5	4,29	20,7	26,1	18,0
Μάρ./Mar.	29,17	168,7	135,2	85,1	3,19	0,7	18,4	15,7
Απρ./Apr.	32,62	165,0	142,5	98,8	3,90	73,2	28,1	21,9
Μάιος/May	30,79	135,3	141,0	109,2	3,11	-4,8	21,4	18,8
Ιούν./Jun.	22,41	32,9	118,3	102,5	2,18	-38,4	10,6	11,0
Ιουλ./Jul.	34,62	85,5	112,1	103,5	4,01	42,0	14,6	14,9
Αυγ./Aug.	36,76	90,4	108,5	105,8	4,32	88,2	21,4	21,2
Σεπτ./Sept.	39,89	60,3	100,1	100,2	4,97	17,3	20,8	19,0
Οκτ./Oct.	31,02	51,8	94,1	97,8	4,06	23,1	21,0	21,3
Νοέμ./Nov.	34,08	33,5	85,9	87,0	4,99	25,4	21,5	21,3

Πηγή: Τειρεσίας ΑΕ

Source: Teiressias SA

(*) Πρώτα διαθέσιμα στοιχεία Ιούνιος 1993

(*) First available data June 1993

Οι αναπροσαρμογές ιστορικών στοιχείων γίνονται από την Τειρεσίας ΑΕ

Historical data readjustments are made by Teiressias SA

(1) Μέχρι το τέλος 2000: εκατ. δρχ., από το 2001: εκατ. ευρώ

(1) Up to the end of 2000: mil. drs., from 2001 onwards: mil. euros

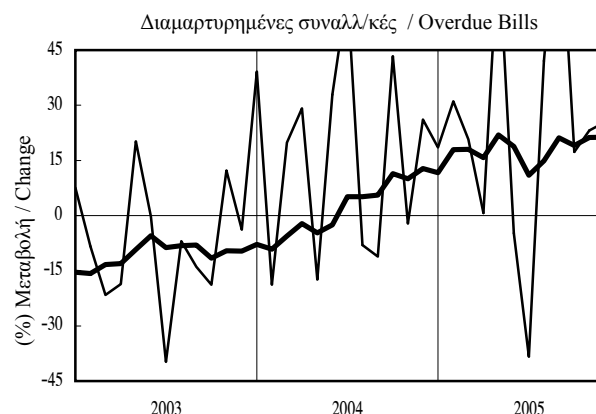
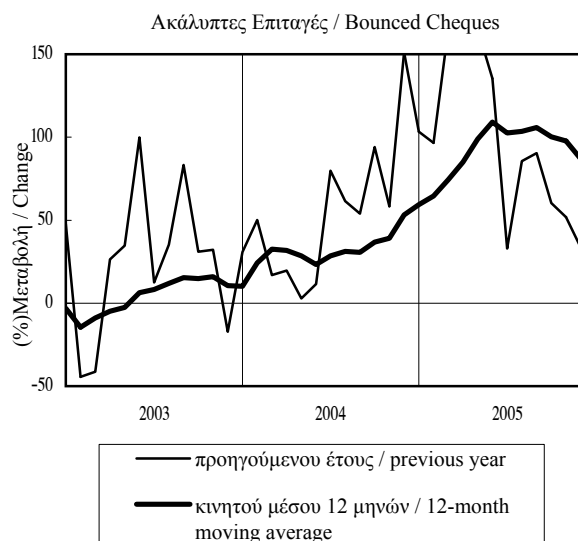

ΠΙΝΑΚΑΣ 10.2 / TABLE 10.2
ΑΝΑΤΟΛΙΚΗ ΜΑΚΕΔΟΝΙΑ - ΘΡΑΚΗ / EASTERN MACEDONIA - THRACE
ΑΚΑΛΥΠΤΕΣ ΕΠΙΤΑΓΕΣ - ΔΙΑΜΑΡΤΥΡΗΜΕΝΕΣ ΣΥΝΑΛΛΑΓΜΑΤΙΚΕΣ
BOUNCED CHEQUES - OVERDUE BILLS OF EXCHANGE

Περίοδος Period	Ακάλυπτες επιταγές / Bounced Cheques				Διαμαρτυρημ. συναλλ/κές(*) / Overdue Bills(*)			
	εκατ. δρχ./ εκατ.ευρώ mil. drs./ mil. euros (1)	(% Μεταβολή / Change			εκατ. δρχ./ εκατ.ευρώ mil. drs./ mil. euros (1)	(% Μεταβολή / Change		
		Προηγούμενου έτους Previous year	Σωρευτικής περιόδου Cumulative period	Κινητού μέσου 12 μηνών 12-month moving average		Προηγούμενου έτους Previous year	Σωρευτικής περιόδου Cumulative period	Κινητού μέσου 12 μηνών 12-month moving average
2000	6892,7	-44,7	3564,9	-4,3
2001	36,0	77,8	9,4	-10,2
2002	19,4	-45,9	6,4	-32,0
2003	19,1	-1,7	7,0	9,4
2004	34,6	81,2	7,0	0,1
2004 II	7,6	115,0	48,4	31,4	1,7	33,9	10,7	16,9
III	9,3	54,5	51,0	38,1	1,7	-6,5	4,6	11,7
IV	13,4	164,6	81,2	81,2	1,8	-11,3	0,1	0,1
2005 I	17,1	304,7	304,7	151,5	1,9	1,4	1,4	1,9
II	10,9	43,3	136,6	121,2	1,6	-6,3	-2,4	-5,8
III	12,2	31,0	90,1	104,5	2,1	29,9	7,8	2,6
2004 Ιούν./Jun.	2,36	158,8	48,4	31,4	0,59	43,7	10,7	16,9
Ιουλ./Jul.	2,41	-10,2	33,7	22,4	0,47	-26,5	4,6	11,4
Αυγ./Aug.	2,30	122,6	41,5	30,4	0,50	-18,1	1,5	7,2
Σεπτ./Sept.	4,63	98,8	51,0	38,1	0,69	31,1	4,6	11,7
Οκτ./Oct.	3,52	42,1	49,7	35,8	0,63	17,8	5,9	14,3
Νοέμ./Nov.	4,59	194,4	62,2	55,1	0,64	-11,8	3,9	9,0
Δεκ./Dec.	5,33	411,3	81,2	81,2	0,49	-32,1	0,1	0,1
2005 Ιαν./Jan.	7,59	366,1	366,1	117,8	0,67	-9,1	-9,1	0,8
Φεβ./Feb.	5,10	305,9	339,9	138,6	0,72	6,1	-1,8	-0,1
Μάρ./Mar.	4,44	229,4	304,7	151,5	0,47	12,0	1,4	1,9
Απρ./Apr.	5,00	52,6	194,7	136,0	0,91	156,6	26,5	11,5
Μάιος/May	3,86	94,1	173,7	137,5	0,36	-54,3	5,1	-0,1
Ιούν./Jun.	2,07	-12,5	136,6	121,2	0,35	-40,2	-2,4	-5,8
Ιούλ./Jul.	3,24	34,5	119,4	127,5	0,62	34,1	1,8	-1,3
Αυγ./Aug.	4,04	75,4	113,2	122,7	0,69	38,0	5,8	2,9
Σεπτ./Sept.	4,95	7,1	90,1	104,5	0,84	21,1	7,8	2,6
Οκτ./Oct.	3,85	9,2	78,6	97,9	0,72	15,3	8,6	2,6
Νοέμ./Nov.	6,78	47,7	73,7	85,3	0,97	51,3	12,8	8,3

Πηγή: Τειρεσίας ΑΕ

Source: Teiressias SA

(*) Πρώτα διαθέσιμα στοιχεία Ιουνίου 1993

(*) First available data June 1993

Οι αναπροσαρμογές ιστορικών στοιχείων γίνονται από την Τειρεσίας ΑΕ

Historical data readjustments are made by Teiressias SA

(1) Μέχρι το τέλος 2000: εκατ. δρχ., από το 2001: εκατ. ευρώ

(1) Up to the end of 2000: mil. drs., from 2001 onwards: mil. euros

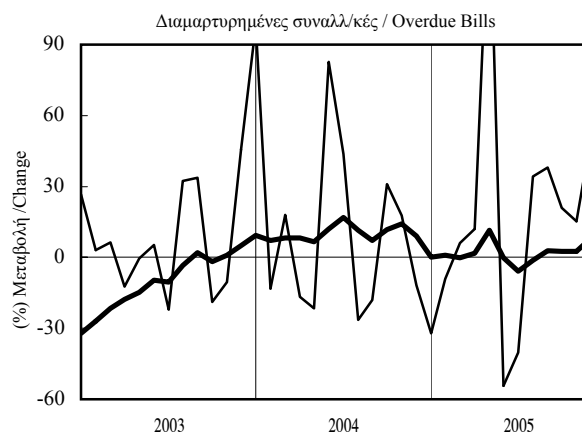
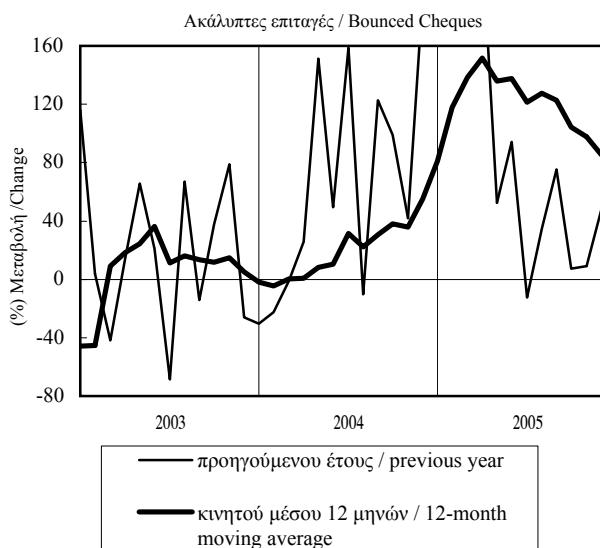

ΠΙΝΑΚΑΣ 10.2.1 / TABLE 10.2.1
ΝΟΜΟΣ ΞΑΝΘΗΣ/ PREF. OF XANTHI
ΑΚΑΛΥΠΤΕΣ ΕΠΙΤΑΓΕΣ - ΔΙΑΜΑΡΤΥΡΗΜΕΝΕΣ ΣΥΝΑΛΛΑΓΜΑΤΙΚΕΣ
BOUNCED CHEQUES - OVERDUE BILLS OF EXCHANGE

Περίοδος Period	Ακάλυπτες επιταγές / Bounced Cheques				Διαμαρτυρημ. συναλλ/κές(*) / Overdue Bills(*)			
	εκατ. δρχ./ εκατ. ευρώ mil. drs./ mil. euros (1)	(%) Μεταβολή / Change			εκατ. δρχ./ εκατ. ευρώ mil. drs./ mil. euros (1)	(%) Μεταβολή / Change		
		Προηγούμενου έτους Previous year	Σωρευτικής περιόδου Cumulative period	Κινητού μέσου 12 μηνών 12-month moving average		Προηγούμενου έτους Previous year	Σωρευτικής περιόδου Cumulative period	Κινητού μέσου 12 μηνών 12-month moving average
2000	930,78	-64,6	648,34	-14,3
2001	1,54	-43,7	2,18	14,5
2002	3,62	135,7	1,12	-48,4
2003	2,46	-32,1	1,52	35,4
2004	6,01	144,3	1,04	-31,7
2004 II	0,57	15,8	23,6	-4,6	0,32	6,6	-18,3	8,2
2004 III	1,99	109,7	62,8	30,0	0,18	-54,3	-30,4	-16,4
2004 IV	2,61	598,4	144,3	144,3	0,22	-36,2	-31,7	-31,7
2005 I	1,21	45,6	45,6	141,2	0,38	21,8	21,8	-18,5
2005 II	0,85	48,8	46,9	144,5	0,26	-19,5	0,7	-24,3
2005 III	0,95	-52,6	-11,5	49,1	0,37	101,4	23,0	5,5
2004 Ιούν./Jun.	0,24	138,2	23,6	-4,6	0,10	-0,8	-18,3	8,2
2004 Ιουλ./Jul.	0,63	22,2	23,1	-5,2	0,07	-47,6	-22,3	0,8
2004 Αυγ./Aug.	0,28	201,2	32,7	6,5	0,03	-84,3	-33,6	-19,5
2004 Σεπτ./Sept.	1,08	216,7	62,8	30,0	0,08	19,6	-30,4	-16,4
2004 Οκτ./Oct.	1,24	432,9	99,9	77,1	0,09	-26,0	-30,0	-19,9
2004 Νοέμ./Nov.	0,96	1843,7	136,4	117,1	0,08	-39,9	-30,9	-27,4
2004 Δεκ./Dec.	0,41	346,1	144,3	144,3	0,06	-43,4	-31,7	-31,7
2005 Ιαν./Jan.	0,60	59,1	59,1	152,1	0,22	66,1	66,1	-26,0
2005 Φεβ./Feb.	0,34	97,9	71,3	157,1	0,09	-34,3	14,6	-27,7
2005 Μάρ./Mar.	0,27	-4,4	45,6	141,2	0,07	65,4	21,8	-18,5
2005 Απρ./Apr.	0,27	111,8	54,4	158,3	0,11	-10,3	12,8	-17,4
2005 Μάιος/May	0,27	36,3	51,3	155,4	0,08	-26,7	5,3	-22,7
2005 Ιούν./Jun.	0,31	26,2	46,9	144,5	0,08	-23,5	0,7	-24,3
2005 Ιουλ./Jul.	0,45	-27,9	23,7	128,5	0,09	32,5	3,7	-19,3
2005 Αυγ./Aug.	0,26	-9,4	19,7	113,3	0,09	188,1	11,7	-2,2
2005 Σεπτ./Sept.	0,23	-78,3	-11,5	49,1	0,19	122,6	23,0	5,5
2005 Οκτ./Oct.	0,38	-69,0	-26,9	-0,2	0,11	29,0	23,6	10,5
2005 Νοέμ./Nov.	0,47	-51,5	-31,1	-25,0	0,18	132,9	32,2	25,2

Πηγή: Τειρεσίας ΑΕ

Source: Teiressias SA

(*) Πρώτα διαθέσιμα στοιχεία Ιούνιος 1993

(*) First available data June 1993

Οι αναπροσαρμογές ιστορικών στοιχείων γίνονται από την Τειρεσίας ΑΕ

Historical data readjustments are made by Teiressias SA

(1) Μέχρι το τέλος 2000 εκατ. δρχ., από το 2001: εκατ. ευρώ

(1) Up to the end of 2000 mil. drs., from 2001 onwards mil.. euros

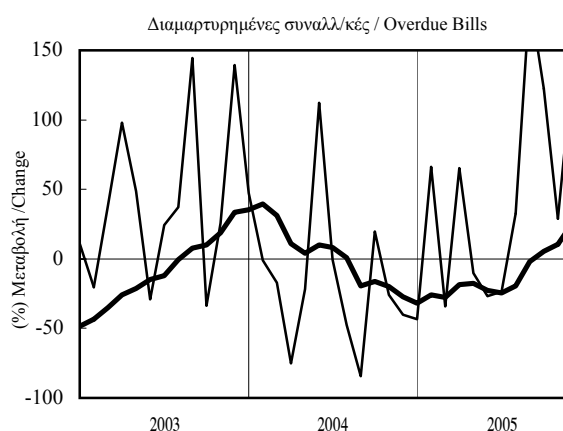
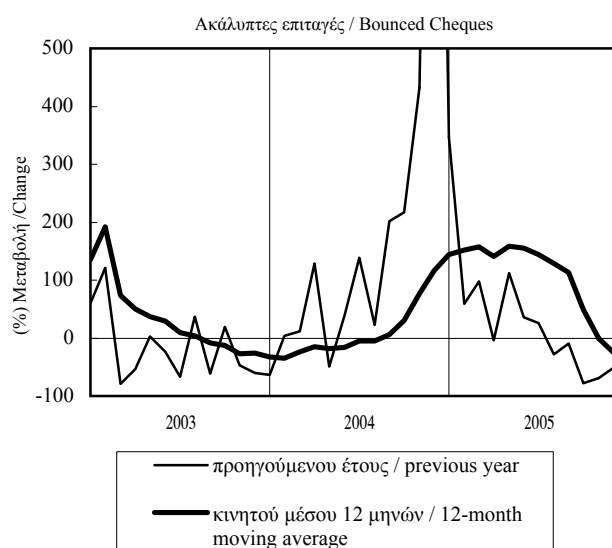

ΠΙΝΑΚΑΣ 10.2.2 / TABLE 10.2.2
ΝΟΜΟΣ ΡΟΔΟΠΗΣ / PREFECTURE OF RODOPI
ΑΚΑΛΥΠΤΕΣ ΕΠΙΤΑΓΕΣ - ΔΙΑΜΑΡΤΥΡΗΜΕΝΕΣ ΣΥΝΑΛΛΑΓΜΑΤΙΚΕΣ
BOUNCED CHEQUES - OVERDUE BILLS OF EXCHANGE

Περίοδος Period	Ακάλυπτες επιταγές / Bounced Cheques				Διαμαρτυρημένες συναλλ/κές(*) / Overdue Bills(*)			
	εκατ. δρχ./ εκατ.ευρώ mil. drs./ mil. euros (1)	(% Μεταβολή / Change			εκατ. δρχ./ εκατ.ευρώ mil. drs./ mil. euros (1)	(% Μεταβολή / Change		
		Προηγούμενου έτους Previous year	Σωρευτικής περιόδου Cumulative period	Κινητού μέσου 12 μηνών 12-month moving average		Προηγούμενου έτους Previous year	Σωρευτικής περιόδου Cumulative period	Κινητού μέσου 12 μηνών 12-month moving average
2000	1024	-25,3	664	0,9
2001	2,42	-19,6	1,07	-45,2
2002	2,01	-16,7	1,30	22,0
2003	1,27	-37,0	0,98	-24,6
2004	3,49	175,1	1,10	11,9
2004 II	0,56	14,9	-23,0	-53,0	0,41	121,6	15,4	-17,3
III	0,85	186,5	32,4	-16,6	0,24	19,4	16,6	5,8
IV	2,01	1229,6	175,1	175,1	0,28	0,0	11,9	11,9
2005 I	2,06	2609,1	2609,1	443,3	0,16	-5,8	-5,8	30,6
II	1,28	129,5	427,2	473,7	0,18	-57,6	-42,3	-19,8
III	2,76	225,6	311,8	396,9	0,35	46,8	-16,8	-12,6
2004 Ιούν./Jun.	0,23	48,8	-23,0	-53,0	0,12	71,8	15,4	-17,3
Ιουλ./Jul.	0,24	97,2	-7,4	-45,5	0,03	-53,7	6,8	-17,7
Αυγ./Aug.	0,34	349,9	19,2	-29,0	0,14	61,8	13,9	-16,5
Σεπτ./Sept.	0,26	171,0	32,4	-16,6	0,06	62,9	16,6	5,8
Οκτ./Oct.	0,26	523,6	50,1	3,3	0,13	19,9	17,0	14,6
Νοέμ./Nov.	0,65	1163,0	97,2	86,6	0,09	-5,1	14,8	17,5
Δεκ./Dec.	1,10	1791,5	175,1	175,1	0,06	-23,5	11,9	11,9
2005 Ιαν./Jan.	0,64	12615,3	12615,3	245,5	0,07	-3,6	-3,6	13,9
Φεβ./Feb.	0,72	1806,5	3072,8	331,3	0,04	-29,7	-15,1	21,2
Μάρ./Mar.	0,70	2013,0	2609,1	443,3	0,06	19,8	-5,8	30,6
Απρ./Apr.	0,54	885,9	1883,8	579,8	0,09	91,8	14,7	38,1
Μάιος/May	0,33	22,7	631,9	500,2	0,05	-81,1	-35,5	-7,3
Ιούν./Jun.	0,40	73,6	427,2	473,7	0,04	-67,4	-42,3	-19,8
Ιουλ./Jul.	0,40	67,1	327,7	430,3	0,04	6,5	-39,6	-16,5
Αυγ./Aug.	1,32	285,3	315,8	400,5	0,14	-1,0	-32,5	-20,8
Σεπτ./Sept.	1,03	293,3	311,8	396,9	0,17	173,7	-16,8	-12,6
Οκτ./Oct.	0,87	233,9	300,2	371,2	0,15	15,1	-12,4	-12,5
Νοέμ./Nov.	1,11	72,1	238,3	275,4	0,06	-26,9	-13,6	-14,2

Πηγή: Τειρεσίας ΑΕ

(*) Πρώτα διαθέσιμα στοιχεία Ιούνιος 1993

Οι αναπροσαρμογές ιστορικών στοιχείων γίνονται από την Τειρεσίας ΑΕ

(1) Μέχρι το τέλος 2000: εκατ. δρχ., από το 2001: εκατ. ευρώ

Source: Teiressias SA

(*) First available data June 1993

Historical data readjustments are made by Teiressias SA

(1) Up to the end of 2000: mil. drs., from 2001 onwards: mil. euros

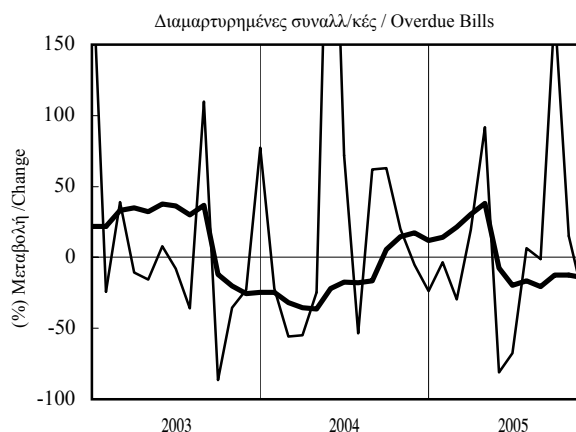
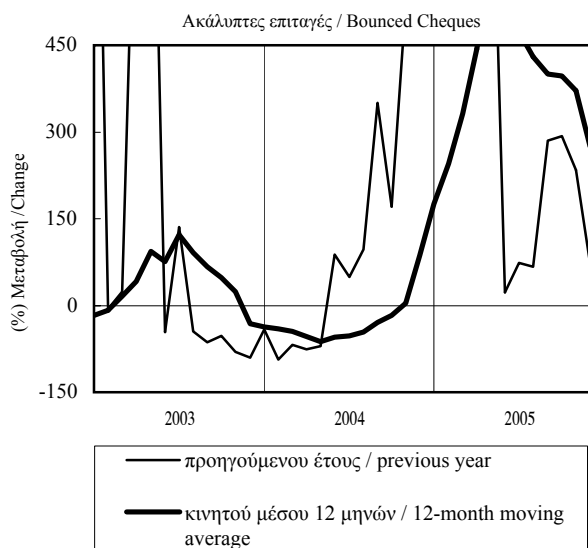

ΠΙΝΑΚΑΣ 10.2.3 / TABLE 10.2.3
ΝΟΜΟΣ ΕΒΡΟΥ/ PREF. OF EVROS
ΑΚΑΛΥΠΤΕΣ ΕΠΙΤΑΓΕΣ - ΔΙΑΜΑΡΤΥΡΗΜΕΝΕΣ ΣΥΝΑΛΛΑΓΜΑΤΙΚΕΣ
BOUNCED CHEQUES - OVERDUE BILLS OF EXCHANGE

Περίοδος Period	Ακάλυπτες επιταγές / Bounced Cheques				Διαμαρτυρημ. συναλλ/κές(*) / Overdue Bills(*)			
	εκατ. δρχ./ εκατ. ευρώ mil. drs./ mil. euros (1)	(%) Μεταβολή / Change			εκατ. δρχ./ εκατ. ευρώ mil. drs./ mil. euros (1)	(%) Μεταβολή / Change		
		Προηγούμενου έτους Previous year	Σωρευτικής περιόδου Cumulative period	Κινητού μέσου 12 μηνών 12-month moving average		Προηγούμενου έτους Previous year	Σωρευτικής περιόδου Cumulative period	Κινητού μέσου 12 μηνών 12-month moving average
2000	1509	-45,3	818	3,1
2001	2,59	-41,5	2,26	-5,7
2002	4,61	78,0	0,91	-59,8
2003	3,03	-34,3	0,33	-64,0
2004	10,36	242,4	1,02	211,4
2004 II	2,65	346,7	352,3	131,0	0,17	124,2	201,1	16,2
III	3,29	245,4	299,2	245,9	0,31	361,2	248,1	119,6
IV	2,70	143,8	242,4	242,4	0,22	126,5	211,4	211,4
2005 I	6,70	287,8	287,8	250,1	0,35	8,5	8,5	87,1
II	4,36	65,0	153,0	165,1	0,22	31,5	16,4	68,6
III	3,04	-7,6	84,0	91,6	0,45	47,0	28,3	39,2
2004 Ιούν./Jun.	0,96	830,8	352,3	131,0	0,07	175,5	201,1	16,2
Ιούλ./Jul.	0,54	9,0	236,6	134,0	0,12	316,3	218,0	37,0
Αυγ./Aug.	0,89	923,1	275,3	191,2	0,08	379,5	231,3	74,4
Σεπτ./Sept.	1,86	397,5	299,2	245,9	0,11	402,6	248,1	119,6
Οκτ./Oct.	0,55	-1,3	231,5	209,5	0,08	328,4	254,2	174,0
Νοέμ./Nov.	0,84	141,7	220,4	213,1	0,07	61,1	225,9	214,5
Δεκ./Dec.	1,31	552,6	242,4	242,4	0,08	100,5	211,4	211,4
2005 Ιαν./Jan.	3,28	481,9	481,9	279,2	0,06	-42,3	-42,3	158,0
Φεβ./Feb.	1,67	160,1	310,5	255,5	0,20	34,7	1,8	101,6
Μάρ./Mar.	1,75	235,4	287,8	250,1	0,08	36,3	8,5	87,1
Απρ./Apr.	2,32	378,8	307,7	274,5	0,10	123,0	22,0	87,8
Μάιος/May	1,38	15,0	204,6	211,0	0,10	94,2	30,8	89,6
Ιούν./Jun.	0,66	-30,8	153,0	165,1	0,03	-63,2	16,4	68,6
Ιούλ./Jul.	0,75	40,9	140,8	166,7	0,13	12,6	15,7	50,6
Αυγ./Aug.	0,96	7,7	120,3	138,1	0,12	50,2	19,8	43,6
Σεπτ./Sept.	1,33	-28,8	84,0	91,6	0,20	80,0	28,3	39,2
Οκτ./Oct.	0,77	39,2	81,0	94,2	0,12	47,6	30,1	34,2
Νοέμ./Nov.	0,78	-7,5	72,8	83,2	0,20	197,7	42,2	44,5

Πηγή: Τειρεσίας ΑΕ

Source: Teiressias SA

(*) Πρώτα διαθέσιμα στοιχεία Ιούνιος 1993

(*) First available data June 1993

Οι αναπροσαρμογές ιστορικών στοιχείων γίνονται από την Τειρεσίας ΑΕ

Historical data readjustments are made by Teiressias SA

(1) Μέχρι το τέλος 2000 εκατ. δρχ., από το 2001: εκατ. ευρώ

(1) Up to the end of 2000 mil. drs., from 2001 onwards mil. euros

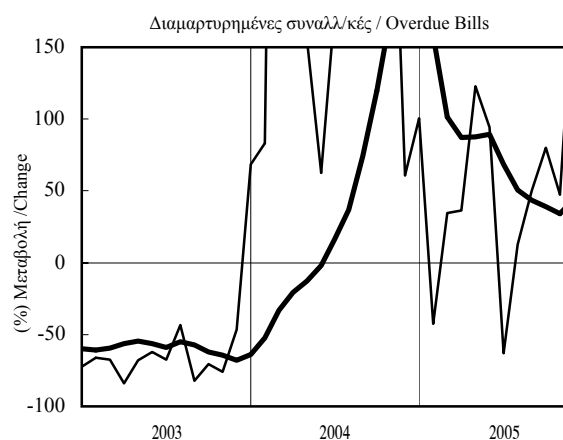
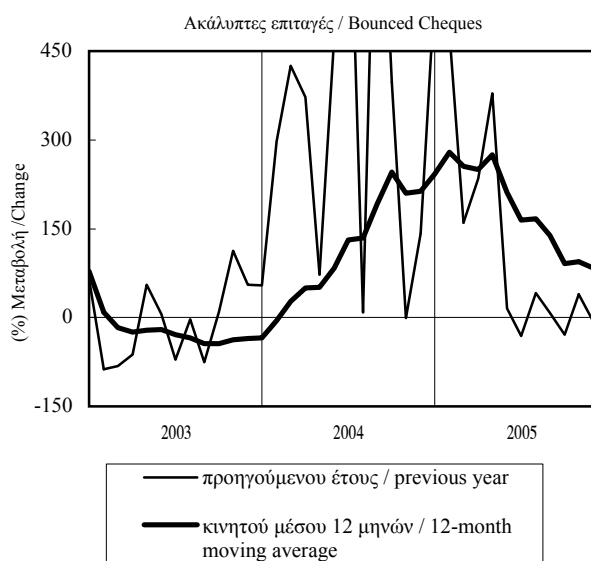

ΠΙΝΑΚΑΣ 10.3 / TABLE 10.3
KENTRIKH MAKEDONIA / CENTRAL MACEDONIA
AKALYPTES EPITAGEΣ - DIAMARTYRHΜENES SYNALLAGMATIKES
BOUNCED CHEQUES - OVERDUE BILLS OF EXCHANGE

Περίοδος Period	Ακάλυπτες επιταγές / Bounced Cheques				Διαμαρτυρημ. συναλλ/κές(*) / Overdue Bills(*)			
	εκατ. δρχ./ εκατ.ευρώ mil. drs./ mil. euros (1)	(%) Μεταβολή / Change			εκατ. δρχ./ εκατ.ευρώ mil. drs./ mil. euros (1)	(%) Μεταβολή / Change		
		Προηγούμενου έτους Previous year	Σωρευτικής περιόδου Cumulative period	Κινητού μέσου 12 μηνών 12-month moving average		Προηγούμενου έτους Previous year	Σωρευτικής περιόδου Cumulative period	Κινητού μέσου 12 μηνών 12-month moving average
2000	39665,7	-27,2	14001,9	-16,4
2001	82,7	-29,0	30,2	-26,6
2002	94,2	14,0	27,1	-10,0
2003	105,3	11,8	24,3	-10,5
2004	166,8	58,4	26,6	9,4
2004 II	32,2	17,2	21,9	23,8	5,7	8,9	6,5	-0,2
III	51,9	80,5	43,5	34,9	6,3	5,4	6,1	6,2
IV	54,7	101,6	58,4	58,4	7,5	18,7	9,4	9,4
2005 I	68,2	143,5	143,5	85,9	8,8	25,3	25,3	15,3
II	71,6	122,2	132,1	112,2	6,5	13,2	19,9	16,1
III	94,3	81,9	108,9	107,5	9,5	51,2	30,2	27,3
2004 Ιούν./Jun.	13,20	69,7	21,9	23,8	2,32	49,4	6,5	-0,2
Ιουλ./Jul.	15,82	96,1	32,3	29,4	1,88	-11,1	3,8	0,7
Αυγ./Aug.	16,44	51,9	35,4	28,0	1,44	-17,3	1,5	0,9
Σεπτ./Sept.	19,60	99,1	43,5	34,9	2,96	40,8	6,1	6,2
Οκτ./Oct.	16,17	63,8	45,7	38,2	2,13	-10,3	4,2	3,9
Νοέμ./Nov.	19,93	143,9	54,1	51,7	2,85	45,5	7,8	9,7
Δεκ./Dec.	18,60	104,7	58,4	58,4	2,52	27,0	9,4	9,4
2005 Ιαν./Jan.	24,92	97,3	97,3	63,5	3,65	48,8	48,8	17,9
Φεβ./Feb.	19,84	138,9	113,8	70,8	2,95	22,9	35,9	18,1
Μάρ./Mar.	23,47	231,1	143,5	85,9	2,23	1,8	25,3	15,3
Απρ./Apr.	26,00	211,2	159,1	104,6	2,54	64,6	32,4	21,9
Μάιος/May	25,73	140,7	154,9	116,5	2,32	23,2	30,7	22,6
Ιούν./Jun.	19,92	50,9	132,1	112,2	1,64	-29,1	19,9	16,1
Ιουλ./Jul.	29,25	84,9	122,3	109,8	2,93	55,8	24,5	21,5
Αυγ./Aug.	30,98	88,5	116,3	111,9	2,96	105,8	31,7	29,2
Σεπτ./Sept.	34,10	74,0	108,9	107,5	3,61	21,9	30,2	27,3
Οκτ./Oct.	26,56	64,3	103,3	105,6	2,79	31,1	30,3	31,2
Νοέμ./Nov.	26,52	33,1	93,8	94,5	3,35	17,6	28,8	28,7

Πηγή: Τειρεσίας ΑΕ

Source: Teiressias SA

(*) Πρώτα διαθέσιμα στοιχεία Ιούνιος 1993

(*) First available data June 1993

Οι αναπροσαρμογές ιστορικών στοιχείων γίνονται από την Τειρεσίας ΑΕ

Historical data readjustments are made by Teiressias SA

(1) Μέχρι το τέλος 2000: εκατ. δρχ., από το 2001: εκατ. ευρώ

(1) Up to the end of 2000: mil. drs., from 2001 onwards: mil. euros

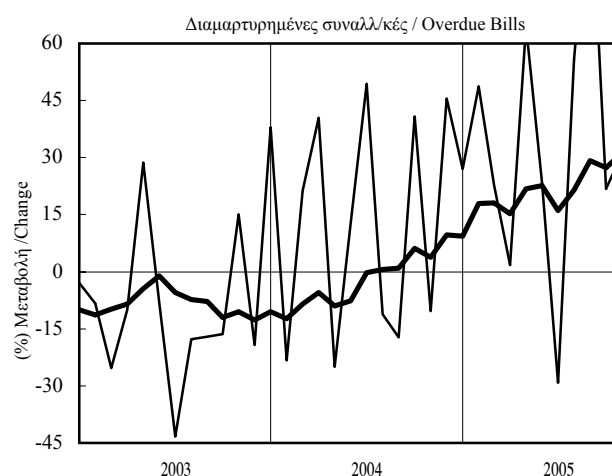
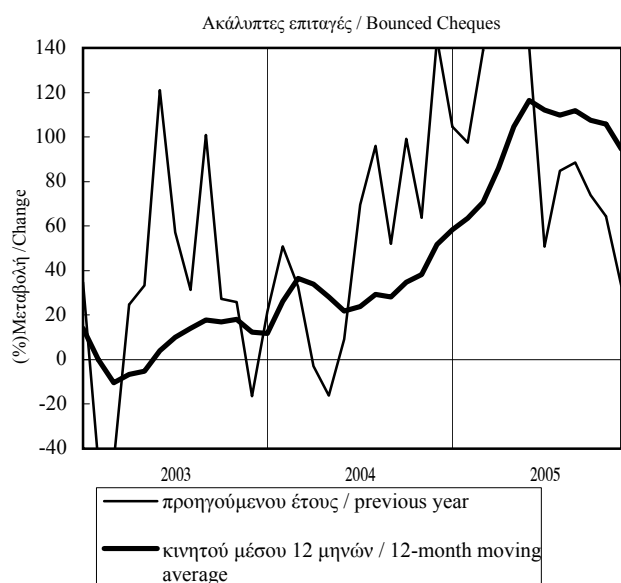

ΠΙΝΑΚΑΣ 10.4 / TABLE 10.4
ΔΥΤΙΚΗ ΜΑΚΕΔΟΝΙΑ / WESTERN MACEDONIA
ΑΚΑΛΥΠΤΕΣ ΕΠΙΤΑΓΕΣ - ΔΙΑΜΑΡΤΥΡΗΜΕΝΕΣ ΣΥΝΑΛΛΑΓΜΑΤΙΚΕΣ
BOUNCED CHEQUES - OVERDUE BILLS OF EXCHANGE

Περίοδος Period	Ακάλυπτες επιταγές / Bounced Cheques				Διαμαρτυρημ. συναλλ/κές(*) / Overdue Bills(*)			
	εκατ. δρχ./ εκατ.ευρώ mil. drs./ mil. euros (1)	(% Μεταβολή / Change)			εκατ. δρχ./ εκατ.ευρώ mil. drs./ mil. euros (1)	(% Μεταβολή / Change)		
		Προηγούμενου έτους Previous year	Σωρευτικής περιόδου Cumulative period	Κινητού μέσου 12 μηνών 12-month moving average		Προηγούμενου έτους Previous year	Σωρευτικής περιόδου Cumulative period	Κινητού μέσου 12 μηνών 12-month moving average
2000	3952,6	-8,7	2722,7	-3,5
2001	7,1	-38,5	6,2	-22,1
2002	8,2	15,0	5,2	-16,1
2003	9,9	20,9	4,4	-15,2
2004	12,5	26,2	6,3	42,0
2004 II	2,4	17,4	73,9	80,5	1,6	94,6	42,6	18,7
III	1,7	-22,7	43,1	58,1	1,4	60,8	47,7	39,8
IV	2,9	-9,0	26,2	26,2	1,6	28,0	42,0	42,0
2005 I	3,6	-35,5	-35,5	-18,6	1,8	8,2	8,2	38,8
II	3,3	36,3	-14,0	-14,2	1,1	-32,8	-11,7	9,6
III	4,7	183,9	20,1	12,8	1,7	16,4	-3,1	3,6
2004 Ιούν./Jun.	1,30	90,0	73,9	80,5	0,62	168,0	42,6	18,7
Ιουλ./Jul.	0,43	-47,1	55,7	74,9	0,48	48,1	43,3	20,3
Αυγ./Aug.	0,56	-17,9	47,4	63,7	0,36	52,7	44,1	29,0
Σεπτ./Sept.	0,67	2,7	43,1	58,1	0,59	79,1	47,7	39,8
Οκτ./Oct.	0,74	33,6	42,3	59,8	0,54	16,7	43,8	37,7
Νοέμ./Nov.	1,02	132,7	47,5	66,3	0,49	4,0	39,1	34,7
Δεκ./Dec.	1,16	-47,5	26,2	26,2	0,60	77,2	42,0	42,0
2005 Ιαν./Jan.	1,00	-64,2	-64,2	-9,3	0,69	9,7	9,7	44,4
Φεβ./Feb.	1,33	280,0	-25,8	4,3	0,61	30,6	18,6	45,6
Μάρ./Mar.	1,25	-48,2	-35,5	-18,6	0,49	-12,4	8,2	38,8
Απρ./Apr.	1,62	139,2	-16,6	-11,0	0,45	26,7	11,5	36,9
Μάιος/May	1,21	194,9	-3,6	-3,2	0,43	-27,9	2,5	27,1
Ιούν./Jun.	0,43	-67,2	-14,0	-14,2	0,18	-71,1	-11,7	9,6
Ιουλ./Jul.	2,13	395,9	7,0	1,5	0,46	-4,1	-10,7	6,2
Αυγ./Aug.	1,74	209,0	19,7	11,6	0,67	87,3	-2,1	9,4
Σεπτ./Sept.	0,84	25,8	20,1	12,8	0,53	-10,1	-3,1	3,6
Οκτ./Oct.	0,61	-17,3	17,5	10,2	0,55	1,0	-2,6	2,4
Νοέμ./Nov.	0,78	-22,8	13,9	3,8	0,67	36,4	0,7	5,0

Πηγή: Τειρεσίας ΑΕ

Source: Teiressias SA

(*) Πρώτα διαθέσιμα στοιχεία Ιούνιος 1993

(*) First available data June 1993

Οι αναπροσαρμογές ιστορικών στοιχείων γίνονται από την Τειρεσίας ΑΕ

Historical data readjustments are made by Teiressias SA

(1) Μέχρι το τέλος 2000: εκατ. δρχ., από το 2001: εκατ. ευρώ

(1) Up to the end of 2000: mil. drs., from 2001 onwards: mil. euros

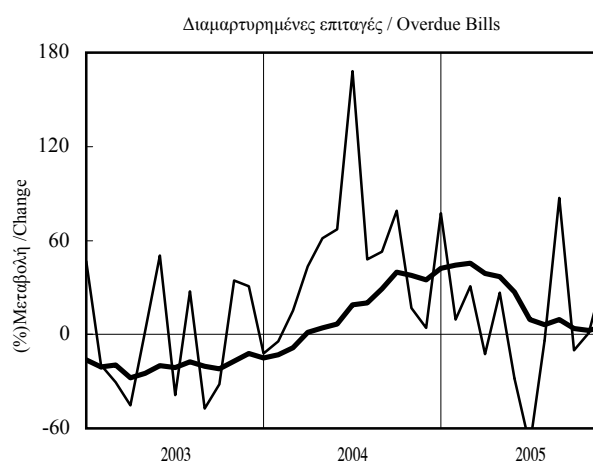
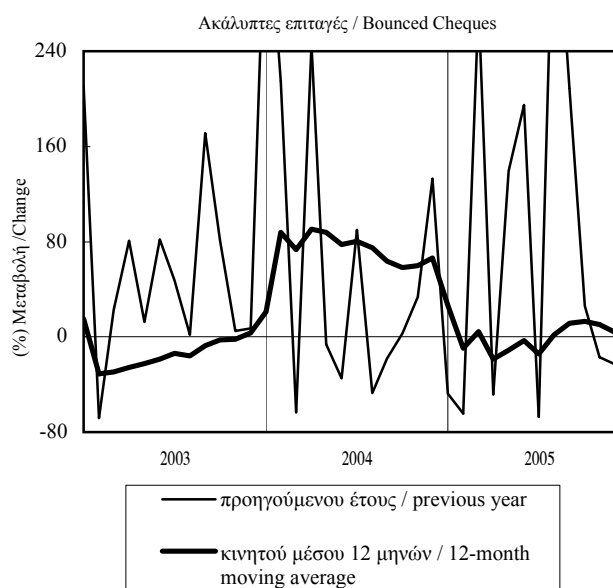

ΠΙΝΑΚΑΣ 11.1 / TABLE 11.1
ΜΑΚΕΔΟΝΙΑ - ΘΡΑΚΗ / MACEDONIA - THRACE
ΔΕΙΚΤΗΣ ΕΠΙΧΕΙΡΗΜΑΤΙΚΩΝ ΠΡΟΣΔΟΚΙΩΝ ΣΤΗ ΜΕΤΑΠΟΙΗΣΗ
INDEX OF BUSINESS EXPECTATIONS IN MANUFACTURING

Περίοδος Period	Επιχειρηματικές Προσδοκίες / Business Expectations			
	Δείκτης Index 1990=100	(%) Μεταβολή / Change		
		Προηγούμενου έτους Previous year	Σωρευτικής περιόδου Cumulative period	Κινητού μέσου 12 μηνών 12-month moving average
2000	106,9	5,9
2001	104,0	-2,7
2002	104,5	0,5
2003	100,8	-3,6
2004	102,2	1,4
2004 II	105,6	8,5	9,4	4,3
2004 III	97,6	-2,4	5,4	4,6
2004 IV	95,1	-10,1	1,4	1,4
2005 I	96,1	-12,9	-12,9	-4,6
2005 II	93,1	-11,9	-12,4	-9,4
2005 III	91,7	-6,0	-10,4	-10,3
2004 Ιούν./Jun.	100,7	3,7	9,4	4,3
2004 Ιούλ./Jul.	96,5	-0,6	8,0	4,9
2004 Αυγ./Aug.	97,6	-2,4	6,7	5,0
2004 Σεπτ./Sept.	98,7	-4,1	5,4	4,6
2004 Οκτ./Oct.	95,1	-7,6	4,1	4,5
2004 Νοέμ./Nov.	95,1	-11,8	2,5	3,3
2004 Δεκ./Dec.	95,1	-10,7	1,4	1,4
2005 Ιαν./Jan.	97,6	-13,6	-13,6	-1,3
2005 Φεβ./Feb.	97,8	-9,5	-11,6	-2,4
2005 Μάρ./Mar.	92,9	-15,4	-12,9	-4,6
2005 Απρ./Apr.	95,6	-13,1	-12,9	-7,0
2005 Μάιος/May	95,5	-10,0	-12,4	-8,2
2005 Ιούν./Jun.	88,2	-12,4	-12,4	-9,4
2005 Ιούλ./Jul.	89,3	-7,5	-11,7	-9,9
2005 Αυγ./Aug.	91,7	-6,0	-11,1	-10,2
2005 Σεπτ./Sept.	94,1	-4,6	-10,4	-10,3
2005 Οκτ./Oct.	95,0	-0,1	-9,4	-9,8
2005 Νοέμ./Nov.	96,2	1,1	-8,6	-8,7

Πηγή: IOBE

Source: FEIR

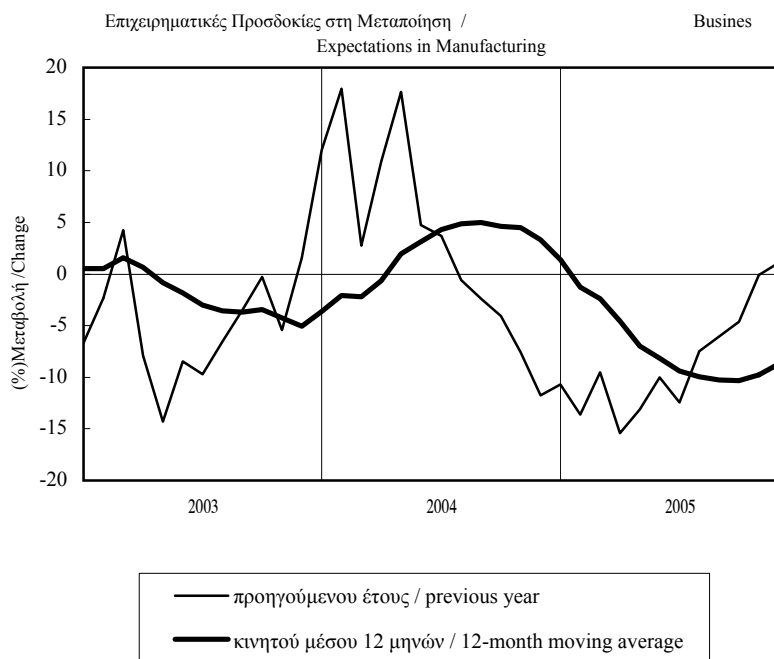

ΠΙΝΑΚΑΣ 11.2 / TABLE 11.2
ΜΑΚΕΔΟΝΙΑ - ΘΡΑΚΗ / MACEDONIA - THRACE
ΜΗΝΙΑΙΑ ΕΡΕΥΝΑ ΣΤΗ ΜΕΤΑΠΟΙΗΣΗ (1)
MONTHLY MANUFACTURING SURVEY (1)

Περίοδος Period	Εκτιμήσεις Estimates				Προοπτικές για τους 3-4 προσεχείς μήνες Prospects for the Next 3-4 Months			
	Παραγωγή προηγ. τριμήνου Previous Quarter's Output	Συνολική ζήτηση Total Demand	Ζήτηση εξωτερικού Export Demand	Αποθέματα έτοιμων προϊόντων Stocks of Finished Goods	Παραγωγής Output	Πολίσεων Sales	Εξαγωγών Exports	Τιμών Prices
2000	24	-3	-8	2	34	39	28	19
2001	19	-8	-3	10	38	37	30	3
2002	12	-9	-15	8	39	40	26	11
2003	16	-16	-24	6	33	33	15	11
2004	22	-9	-19	4	28	30	17	15
2004 II	28	-5	-15	6	36	39	26	13
III	21	-11	-17	4	16	19	5	11
IV	13	-15	-23	5	13	18	9	10
2005 I	2	-25	-16	9	30	30	12	15
II	12	-21	-26	19	27	25	9	-3
III	16	-18	-18	13	13	16	6	-1
2004 Ιούν./Jun.	28	-5	-14	10	25	31	23	13
Ιούλ./Jul.	28	-12	-14	7	16	22	6	10
Αυγ./Aug.	21	-11	-17	4	16	19	5	11
Σεπτ./Sept.	15	-11	-19	1	16	16	4	12
Οκτ./Oct.	15	-15	-24	4	12	15	9	10
Νοέμ./Nov.	11	-14	-28	8	15	25	14	9
Δεκ./Dec.	12	-15	-18	4	12	15	5	10
2005 Ιαν./Jan.	1	-15	-7	9	24	22	8	13
Φεβ./Feb.	5	-25	-15	7	34	32	19	20
Μάρ./Mar.	0	-34	-27	12	32	35	10	12
Απρ./Apr.	7	-20	-29	19	34	33	18	-5
Μάιος/May	10	-19	-22	16	29	24	13	0
Ιούν./Jun.	19	-25	-28	21	18	17	-4	-3
Ιούλ./Jul.	24	-18	-21	15	8	15	3	-4
Αυγ./Aug.	16	-18	-18	13	13	16	6	-1
Σεπτ./Sept.	8	-18	-16	11	19	16	9	3
Οκτ./Oct.	20	-17	-17	14	24	21	14	3
Νοέμ./Nov.	12	-15	-16	15	26	31	18	10

(1) Διαφορά σταθμισμένων ποσοστών θετικών και αρνητικών απαντήσεων / Balance of weighted percentages of positive and negative replies
 Πηγή: IOBE / Source: FEIR

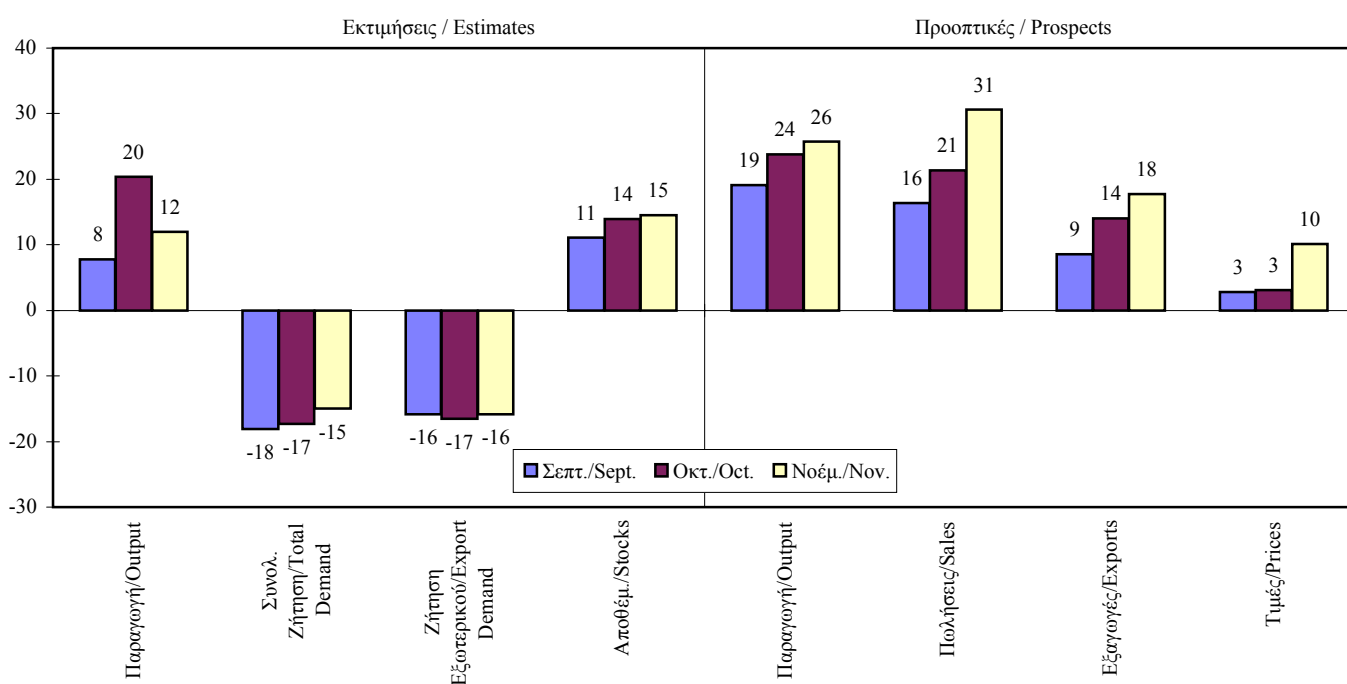

ΠΙΝΑΚΑΣ 11.2 (συνέχεια) / TABLE 11.2 (cont.)

ΕΚΤΙΜΗΣΕΙΣ / ESTIMATES



ΠΡΟΟΠΤΙΚΕΣ ΓΙΑ ΤΟΥΣ 3-4 ΠΡΟΣΕΧΕΙΣ ΜΗΝΕΣ / PROSPECTS FOR THE NEXT 3-4 MONTHS

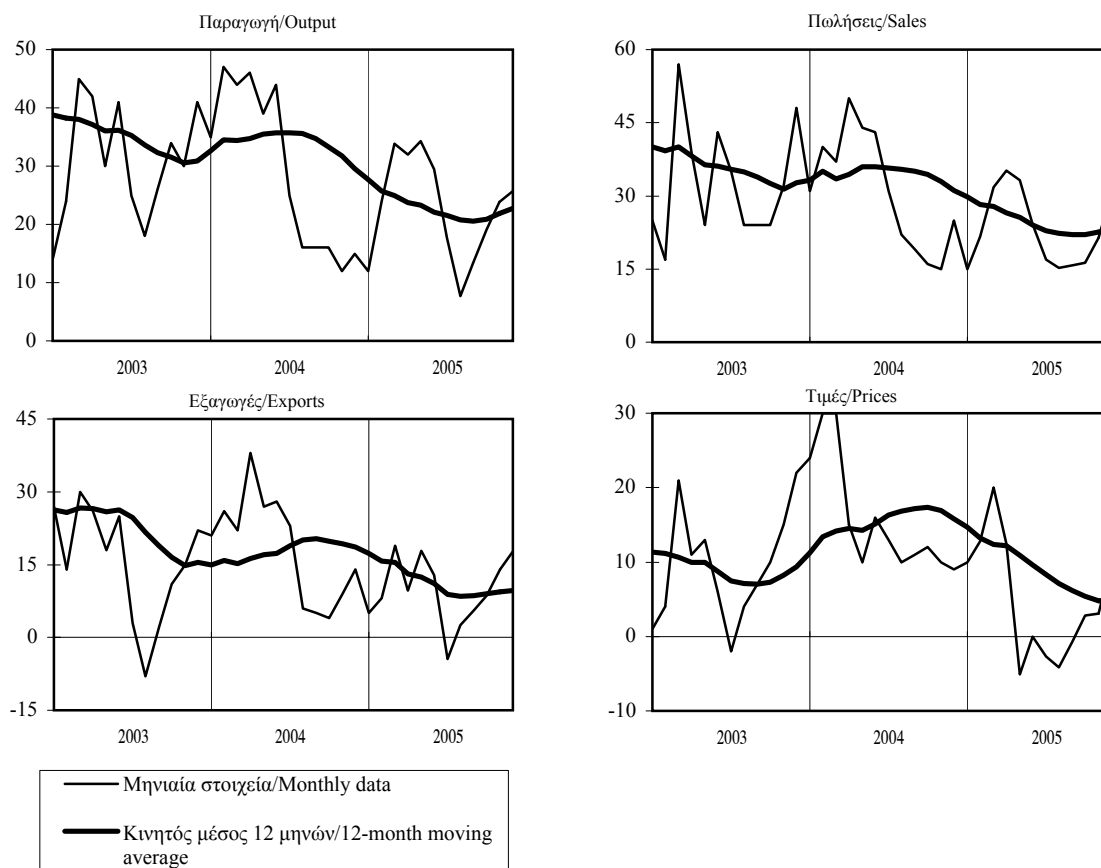

ΠΙΝΑΚΑΣ 12.1 / TABLE 12.1

Ν. ΘΕΣΣΑΛΟΝΙΚΗΣ / PREF. OF THESSALONIKI

ΝΕΕΣ ΕΓΓΡΑΦΕΣ - ΔΙΑΓΡΑΦΕΣ ΕΠΙΧΕΙΡΗΣΕΩΝ ΣΤΟ ΕΜΠΟΡΙΚΟ ΚΑΙ ΒΙΟΜΗΧΑΝΙΚΟ ΕΠΙΜΕΛΗΤΗΡΙΟ

NEW REGISTRATIONS - CANCELLATIONS OF COMPANIES IN THE CHAMBER OF COMMERCE AND INDUSTRY

Περίοδος Period	Νέες εγγραφές New Registrations				Διαγραφές (*) Cancellations (*)				Καθαρή διαφορά Net Difference
	Αριθμός Number	(% Μεταβολή / Change)			Αριθμός Number	(% Μεταβολή / Change)			Αριθμός Number
		Προηγ. έτους Previous year	Σωρευτ. περιόδου Cumul. period	Κινητ. μέσου 12 μηνών mov. avg.		Προηγ. έτους Previous year	Σωρευτ. περιόδου Cumul. period	Κινητ. μέσου 12 μηνών mov. avg.	
2000	1537	-10,1	682	2,2	855
2001	1616	5,1	690	1,2	926
2002	1642	1,6	717	3,9	925
2003	1483	-9,7	1452	102,5	31
2004	1523	2,7	1371	-5,6	152
2004 II	397	4,2	11,2	0,1	304	8,6	-2,7	16,6	93
III	330	-7,0	5,3	-0,3	267	7,2	-0,5	11,2	63
IV	370	-4,6	2,7	2,7	247	-23,3	-5,6	-5,6	123
2005 I	344	-19,2	-19,2	-7,0	498	-9,9	-9,9	-6,3	-154
II	333	-16,1	-17,7	-12,1	296	-2,6	-7,4	-8,4	37
III	312	-5,5	-14,2	-11,8	219	-18,0	-9,9	-12,9	93
2004 Ιούν./Jun.	137	8,7	11,2	0,1	109	5,8	-2,7	16,6	28
Ιούλ./Jul.	124	-20,0	5,8	-2,5	92	-17,1	-4,3	12,0	32
Αυγ./Aug.	83	3,8	5,6	-1,3	66	32,0	-2,6	12,1	17
Σεπτ./Sept.	123	2,5	5,3	-0,3	109	23,9	-0,5	11,2	14
Οκτ./Oct.	91	-36,8	0,4	-1,9	71	-31,7	-3,2	4,5	20
Νοέμ./Nov.	120	-9,8	-0,6	-2,0	71	-19,3	-4,2	1,7	49
Δεκ./Dec.	159	43,2	2,7	2,7	105	-19,2	-5,6	-5,6	54
2005 Ιαν./Jan.	106	-4,5	-4,5	2,3	237	-7,4	-7,4	-10,3	-131
Φεβ./Feb.	115	-27,7	-18,1	-2,6	167	2,5	-3,6	-6,3	-52
Μάρ./Mar.	123	-21,2	-19,2	-7,0	94	-29,9	-9,9	-6,3	29
Απρ./Apr.	111	-6,7	-16,5	-6,6	125	54,3	-1,7	-2,0	-14
Μάιος/May	90	-36,2	-20,6	-11,1	86	-24,6	-5,2	-6,3	4
Ιούν./Jun.	132	-3,6	-17,7	-12,1	85	-22,0	-7,4	-8,4	47
Ιούλ./Jul.	143	15,3	-13,4	-9,1	72	-21,7	-8,7	-8,6	71
Αυγ./Aug.	61	-26,5	-14,5	-10,7	76	15,2	-7,2	-8,9	-15
Σεπτ./Sept.	108	-12,2	-14,2	-11,8	71	-34,9	-9,9	-12,9	37
Οκτ./Oct.	111	22,0	-11,6	-7,3	95	33,8	-7,3	-9,1	16
Νοέμ./Nov.	141	17,5	-9,0	-5,1	124	74,6	-2,7	-4,2	17

Πηγή: Ε.Β.Ε.Θ.

Source: TCCI

(*) Από την αρχή του 2003 τα στοιχεία των διαγραφών παρουσιάζονται υπερεκτιμημένα γιατί συμπεριλαμβάνουν και εκκαθαρίσεις των αρχείων του ΕΒΕΘ από παλιότερες και ήδη ανενεργές επιχ/σεις / Since the beginning of 2003, cancellation figures are overestimated as they also account for TCCI registry updating through the deletion of older, inactive companies

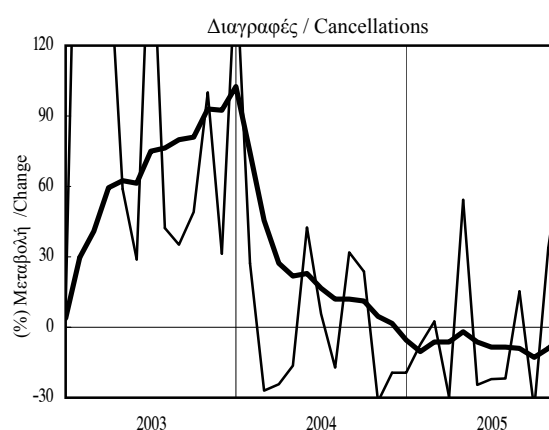
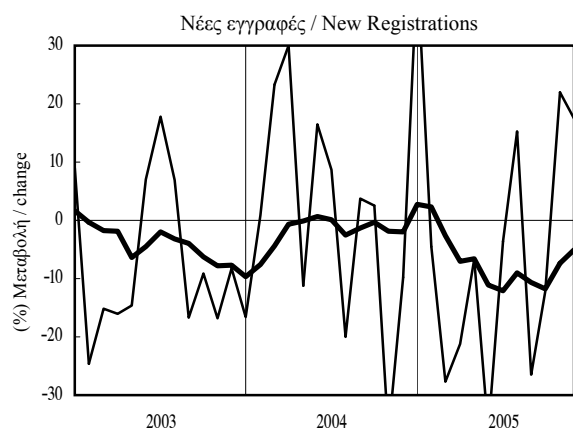

— προηγούμενου έτους / previous year
 — κινητού μέσου 12 μηνών / 12-month moving average

ΠΙΝΑΚΑΣ 12.2 / TABLE 12.2
 Ν. ΞΑΝΘΗΣ / PREF. OF XANTHI

ΝΕΕΣ ΕΓΓΡΑΦΕΣ - ΔΙΑΓΡΑΦΕΣ ΕΠΙΧΕΙΡΗΣΕΩΝ ΣΤΟ ΕΜΠΟΡΙΚΟ ΚΑΙ ΒΙΟΜΗΧΑΝΙΚΟ ΕΠΙΜΕΛΗΤΗΡΙΟ
 NEW REGISTRATIONS - CANCELLATIONS OF COMPANIES IN THE CHAMBER OF COMMERCE AND INDUSTRY

Περίοδος Period	Νέες εγγραφές (*) New Registrations (*)				Διαγραφές (*) Cancellations (*)				Καθαρή διαφορά Net Difference
	Αριθμός Number	(% Μεταβολή / Change			Αριθμός Number	(% Μεταβολή / Change			Αριθμός Number
		Προηγ. έτους Previous year	Σωρευτ. περιόδου Cumul. period	Κινητ. μέσου 12 μηνών 12-month mov. avg.		Προηγ. έτους Previous year	Σωρευτ. περιόδου Cumul. period	Κινητ. μέσου 12 μηνών 12-month mov. avg.	
2003	540	-	379	-	161
2004	523	-3,1	351	-7,4	172
2004 II	106	-20,9	19,8	28,7	82	1,2	16,5	57,5	24
III	100	-31,0	1,7	-9,6	67	-39,6	-5,2	-1,6	33
IV	108	-18,2	-3,1	-3,1	79	-14,1	-7,4	-7,4	29
2005 I	148	-29,2	-29,2	-25,5	130	5,7	5,7	-12,0	18
II	154	45,3	-4,1	-13,9	78	-4,9	1,5	-13,2	76
III	129	29,0	3,9	-1,5	83	23,9	7,0	1,6	46
2004 Ιούν./Jun.	39	-13,3	19,8	28,7	26	-3,7	16,5	57,5	13
Ιούλ./Jul.	31	-34,0	11,6	13,6	16	-46,7	7,3	36,3	15
Αυγ./Aug.	31	-3,1	10,2	6,7	21	-30,0	2,5	20,7	10
Σεπτ./Sept.	38	-42,4	1,7	-9,6	30	-41,2	-5,2	-1,6	8
Οκτ./Oct.	42	-39,1	-4,2	-11,6	28	-24,3	-7,4	-7,6	14
Νοέμ./Nov.	39	25,8	-2,4	-1,3	22	15,8	-6,1	-4,0	17
Δεκ./Dec.	27	-15,6	-3,1	-3,1	29	-19,4	-7,4	-7,4	-2
2005 Ιαν./Jan.	44	2,3	2,3	-1,5	43	19,4	19,4	-5,8	1
Φεβ./Feb.	39	-58,9	-39,9	-20,3	29	-34,1	-10,0	-12,7	10
Μάρ./Mar.	65	-8,5	-29,2	-25,5	58	34,9	5,7	-12,0	7
Απρ./Apr.	48	33,3	-20,0	-22,4	29	0,0	4,6	-12,7	19
Μάιος/May	46	48,4	-12,3	-18,2	26	-3,7	3,4	-12,7	20
Ιούν./Jun.	60	53,8	-4,1	-13,9	23	-11,5	1,5	-13,2	37
Ιούλ./Jul.	49	58,1	1,4	-8,3	34	112,5	9,5	-5,6	15
Αυγ./Aug.	29	-6,5	0,8	-8,5	24	14,3	9,9	-2,6	5
Σεπτ./Sept.	51	34,2	3,9	-1,5	25	-16,7	7,0	1,6	26
Οκτ./Oct.	47	11,9	4,6	4,6	34	21,4	8,3	5,9	13
Νοέμ./Nov.	58	48,7	8,1	6,6	51	131,8	16,8	13,1	7

Πηγή: Ε.Β.Ε.Ξ.

Source: X.C.C.I.

(*) Πρώτα διαθέσιμα στοιχεία Οκτώβριος 2002 / First available data October 2002

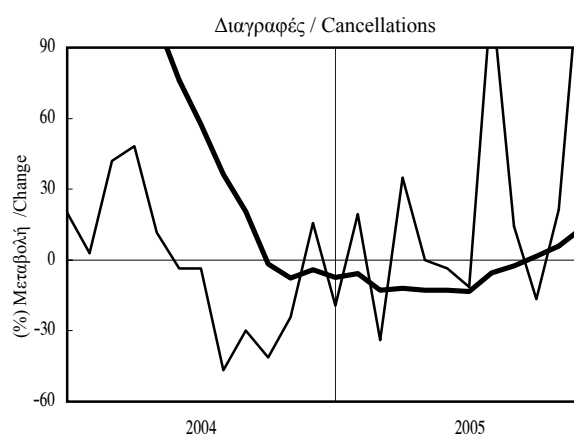
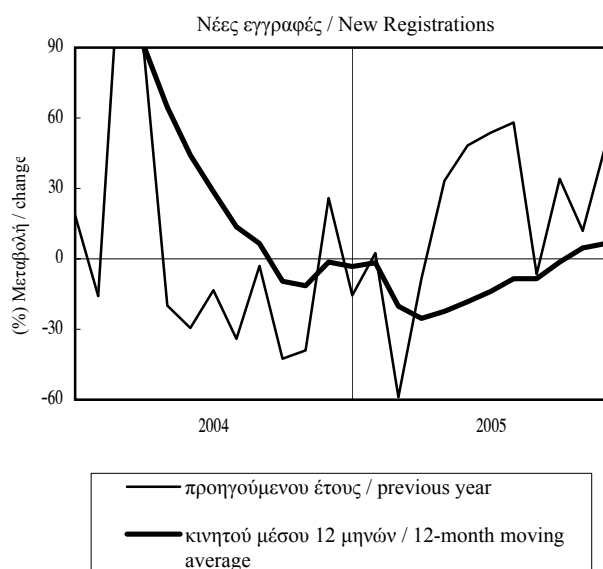

ΠΙΝΑΚΑΣ 12.3 / TABLE 12.3
Ν. ΡΟΔΟΠΗΣ / PREF. OF RODOPI

ΝΕΕΣ ΕΓΓΡΑΦΕΣ - ΔΙΑΓΡΑΦΕΣ ΕΠΙΧΕΙΡΗΣΕΩΝ ΣΤΟ ΕΜΠΟΡΙΚΟ ΚΑΙ ΒΙΟΜΗΧΑΝΙΚΟ ΕΠΙΜΕΛΗΤΗΡΙΟ
NEW REGISTRATIONS - CANCELLATIONS OF COMPANIES IN THE CHAMBER OF COMMERCE AND INDUSTRY

Περίοδος Period	Νέες εγγραφές New Registrations				Διαγραφές Cancellations				Καθαρή διαφορά Net Difference
	Αριθμός Number	(%) Μεταβολή / Change			Αριθμός Number	(%) Μεταβολή / Change			
		Προηγ. έτους Previous year	Σωρευτ. περιόδου Cumul. period	Κινητ. μέσου 12 μηνών 12-month mov. avg.		Προηγ. έτους Previous year	Σωρευτ. περιόδου Cumul. period	Κινητ. μέσου 12 μηνών 12-month mov. avg.	
2000	77	4,1	47	34,3	30
2001	67	-13,0	33	-29,8	34
2002	74	10,4	33	0,0	41
2003	63	-14,9	30	-9,1	33
2004	68	7,9	34	13,3	34
2004 II	21	90,9	43,8	13,2	8	0,0	-5,9	-17,1	13
2004 III	12	-7,7	28,9	16,9	10	66,7	13,0	3,1	2
2004 IV	10	-44,4	7,9	7,9	8	14,3	13,3	13,3	2
2005 I	25	0,0	0,0	1,5	4	-50,0	-50,0	3,4	21
2005 II	28	33,3	15,2	-2,6	6	-25,0	-37,5	-3,4	22
2005 III	22	83,3	29,3	11,8	7	-30,0	-34,6	-24,2	15
2004 Απρ./Apr.	9	80,0	30,8	-2,7	1	0,0	-10,0	-14,7	8
2004 Μάιος/May	8	300,0	50,0	16,7	6	100,0	15,4	0,0	2
2004 Ιούν./Jun.	4	0,0	43,8	13,2	1	-75,0	-5,9	-17,1	3
2004 Ιούλ./Jul.	4	-50,0	25,0	-2,7	2	-50,0	-14,3	-28,9	2
2004 Αυγ./Aug.	2	-33,3	20,9	-1,4	2	- (*)	-4,8	-14,7	0
2004 Σεπτ./Sept.	6	200,0	28,9	16,9	6	200,0	13,0	3,1	0
2004 Οκτ./Oct.	3	-66,7	13,0	7,7	0	-100,0	8,3	3,2	3
2004 Νοέμ./Nov.	4	-20,0	10,2	6,2	6	50,0	14,3	9,7	-2
2004 Δεκ./Dec.	3	-25,0	7,9	7,9	2	0,0	13,3	13,3	1
2005 Ιαν./Jan.	8	0,0	0,0	9,7	2	0,0	0,0	9,7	6
2005 Φεβ./Feb.	8	0,0	0,0	6,3	1	-83,3	-62,5	-14,7	7
2005 Μάρ./Mar.	9	0,0	0,0	1,5	1	- (*)	-50,0	3,4	8
2005 Απρ./Apr.	8	-11,1	-2,9	-5,6	0	-100,0	-55,6	0,0	8
2005 Μάιος/May	10	25,0	2,4	-10,4	2	-66,7	-60,0	-21,9	8
2005 Ιούν./Jun.	10	150,0	15,2	-2,6	4	300,0	-37,5	-3,4	6
2005 Ιούλ./Jul.	6	50,0	18,0	5,5	3	50,0	-27,8	7,4	3
2005 Αυγ./Aug.	8	300,0	28,8	15,3	2	0,0	-25,0	0,0	6
2005 Σεπτ./Sept.	8	33,3	29,3	11,8	2	-66,7	-34,6	-24,2	6

Πηγή: Ε.Β.Ε.Ρ.

Source: R.C.C.I.

(*) Δεν μπορεί να υπολογιστεί μεταβολή γιατί η προγενέστερη από τις δύο συγκρινόμενες τιμές είναι μηδενική / There is no applicable percentage change because the older of the two figures compared is zero

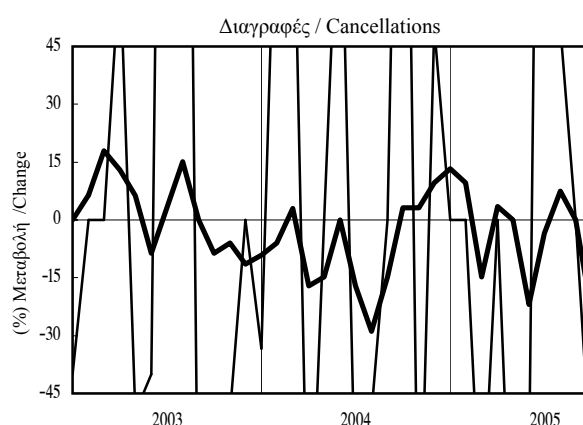
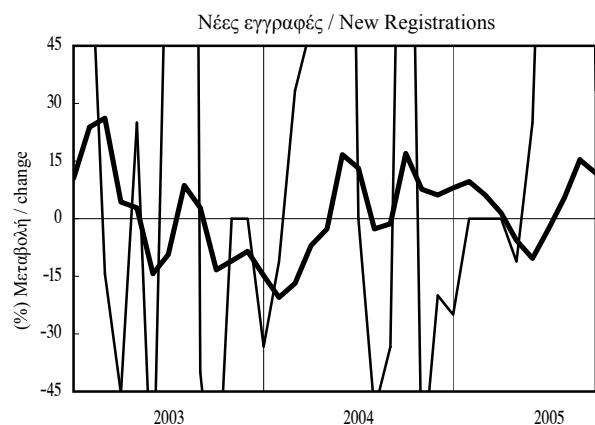

— προηγούμενου έτους / previous year
— κινητού μέσου 12 μηνών / 12-month moving average

ΠΙΝΑΚΑΣ 12.4 / TABLE 12.4

Ν. ΕΒΡΟΥ / PREF. OF EVROS

ΝΕΕΣ ΕΓΓΡΑΦΕΣ - ΔΙΑΓΡΑΦΕΣ ΕΠΙΧΕΙΡΗΣΕΩΝ ΣΤΟ ΕΜΠΟΡΙΚΟ ΚΑΙ ΒΙΟΜΗΧΑΝΙΚΟ ΕΠΙΜΕΛΗΤΗΡΙΟ
 NEW REGISTRATIONS - CANCELLATIONS OF COMPANIES IN THE CHAMBER OF COMMERCE AND INDUSTRY

Περίοδος Period	Νέες εγγραφές New Registrations				Διαγραφές (*) Cancellations (*)				Καθαρή διαφορά Net Difference
	Αριθμός Number	(% Μεταβολή / Change)			Αριθμός Number	(% Μεταβολή / Change)			Αριθμός Number
		Προηγ. έτους Previous year	Σωρευτ. περιόδου Cumul. period	Κινητ. μέσου 12 μηνών 12-month mov. avg.		Προηγ. έτους Previous year	Σωρευτ. περιόδου Cumul. period	Κινητ. μέσου 12 μηνών 12-month mov. avg.	
2000	867	11,4	164	28,1	703
2001	879	1,4	206	25,6	673
2002	660	-24,9	477	131,6	183
2003	610	-7,6	300	-37,1	310
2004	563	-7,7	260	-13,3	303
2004 II	130	-21,2	2,4	6,2	62	-16,2	0,7	16,2	68
2004 III	122	-17,0	-4,1	-3,9	45	-43,0	-14,8	-6,3	77
2004 IV	142	-17,0	-7,7	-7,7	70	-9,1	-13,3	-13,3	72
2005 I	139	-17,8	-17,8	-18,3	63	-24,1	-24,1	-23,3	76
2005 II	166	27,7	2,0	-7,8	77	24,2	-3,4	-15,3	89
2005 III	161	32,0	10,7	2,7	88	95,6	20,0	11,6	73
2004 Μάιος/May	36	-43,8	2,5	3,7	14	-12,5	12,8	28,6	22
2004 Ιούν./Jun.	54	1,9	2,4	6,2	13	-51,9	0,7	16,2	41
2004 Ιούλ./Jul.	52	-22,4	-2,2	-0,2	23	-4,2	0,0	13,2	29
2004 Αυγ./Aug.	35	34,6	0,3	1,3	10	-44,4	-4,3	7,7	25
2004 Σεπτ./Sept.	35	-35,2	-4,1	-3,9	12	-67,6	-14,8	-6,3	23
2004 Οκτ./Oct.	42	-47,5	-10,8	-11,9	20	-35,5	-17,3	-12,9	22
2004 Νοέμ./Nov.	58	26,1	-7,8	-8,3	22	0,0	-15,9	-12,6	36
2004 Δεκ./Dec.	42	-6,7	-7,7	-7,7	28	16,7	-13,3	-13,3	14
2005 Ιαν./Jan.	39	21,9	21,9	-4,8	25	-34,2	-34,2	-19,0	14
2005 Φεβ./Feb.	41	-39,7	-20,0	-12,7	16	-23,8	-30,5	-22,4	25
2005 Μάρ./Mar.	59	-14,5	-17,8	-18,3	22	-8,3	-24,1	-23,3	37
2005 Απρ./Apr.	51	27,5	-9,1	-15,5	37	5,7	-15,3	-23,7	14
2005 Μάιος/May	49	36,1	-2,4	-9,6	20	42,9	-9,1	-21,3	29
2005 Ιούν./Jun.	66	22,2	2,0	-7,8	20	53,8	-3,4	-15,3	46
2005 Ιούλ./Jul.	70	34,6	6,8	-2,5	34	47,8	3,6	-11,3	36
2005 Αυγ./Aug.	39	11,4	7,3	-3,3	29	190,0	14,0	-2,4	10
2005 Σεπτ./Sept.	52	48,6	10,7	2,7	25	108,3	20,0	11,6	27
2005 Οκτ./Oct.	67	59,5	15,1	14,3	21	5,0	18,6	16,8	46

Πηγή: Ε.Β.Ε.Ε.

Source: ECCI

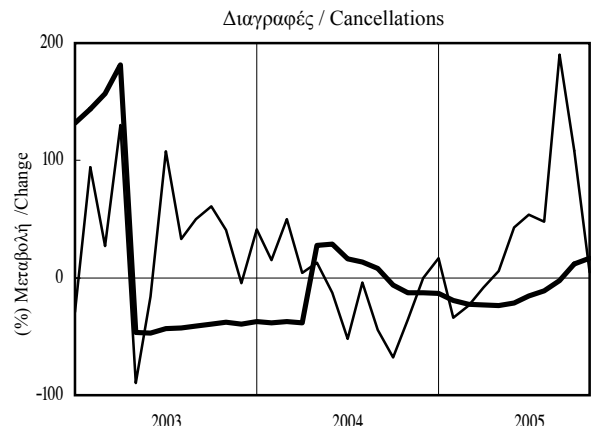
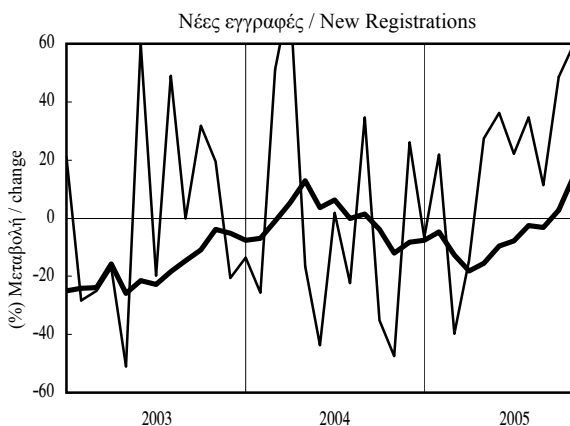

— προηγούμενου έτους / previous year
 — κινητού μέσου 12 μηνών / 12-month moving average