

ΤΡΑΠΕΖΑ
ΤΗΣ ΕΛΛΑΔΟΣ
Υποκατάστημα
Θεσσαλονίκης

BANK OF GREECE
Thessaloniki Branch

ΔΕΛΤΙΟ
ΠΕΡΙΦΕΡΕΙΑΚΗΣ ΟΙΚΟΝΟΜΙΚΗΣ ΣΥΓΚΥΡΙΑΣ
ΜΑΚΕΔΟΝΙΑΣ-ΘΡΑΚΗΣ

BULLETIN OF
REGIONAL CONJUNCTURAL INDICATORS
FOR MACEDONIA-THRACE

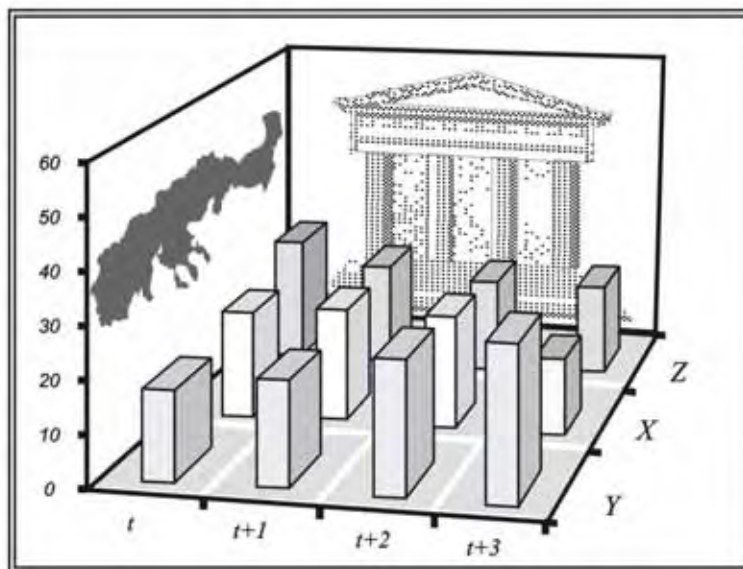

Με τη συνεργασία των
Υποκαταστημάτων
Ξάνθης
Κομοτηνής
Αλεξανδρούπολης

With the Cooperation of
the Branches of
Xanthi
Komotini
Alexandroupoli



Τεύχος 46, Νοέμβριος 2006
Number 46, November 2006

ΤΡΑΠΕΖΑ ΤΗΣ ΕΛΛΑΔΟΣ
Υποκατάστημα Θεσσαλονίκης
Τμήμα Στατιστικής Ισοζυγίου Πληρωμών
Υπηρεσία Οικονομικής Συγκυρίας
Τηλ.: 2310 591 256, 552 935
Fax: 2310 537 800
e-mail: sygiria-thes@bankofgreece.gr
Τσιμισκή 4
546 25 Θεσσαλονίκη

BANK OF GREECE
Thessaloniki Branch
Balance of Payments Statistics Section
Economic Conditions Service
Tel.: +30 2310 591 256, 552 935
Fax: +30 2310 537 800
e-mail: sygiria-thes@bankofgreece.gr
4, Tsimiski Street
GR-546 25 Thessaloniki

Συνεργάστηκαν τα παρακάτω Υποκαταστήματα της Τράπεζας της Ελλάδος:
With the cooperation of the following Bank of Greece Branches:

Υποκατάστημα Ξάνθης
Υπηρεσία Οικονομικής Συγκυρίας
Τηλ.: 25410 78 321
Fax: 25410 73 487
e-mail: xanthi-stat@bankofgreece.gr
Κεντρική Πλατεία
671 00 Ξάνθη

Xanthi Branch
Economic Conditions Service
Tel.: +30 25410 78 321
Fax: +30 25410 73 487
e-mail: xanthi-stat@bankofgreece.gr
GR-671 00 Xanthi

Υποκατάστημα Κομοτηνής
Υπηρεσία Οικονομικής Συγκυρίας
Τηλ.: 25310 22 704
Fax: 25310 23 006
e-mail: komotini-stat@bankofgreece.gr
Αγ. Γεωργίου 1
691 00 Κομοτηνή

Komotini Branch
Economic Conditions Service
Tel.: +30 25310 22 704
Fax: +30 25310 23 006
e-mail: komotini-stat@bankofgreece.gr
1, St. George Street
GR-691 00 Komotini

Υποκατάστημα Αλεξανδρούπολης
Υπηρεσία Οικονομικής Συγκυρίας
Τηλ.: 25510 88 725
Fax: 25510 26 317
e-mail: alexandroupoli@bankofgreece.gr
Μ Αλεξάνδρου-Ζαρίφη
681 00 Αλεξανδρούπολη

Alexandroupoli Branch
Economic Conditions Service
Tel.: +30 25510 88 725
Fax: +30 25510 26 317
e-mail: alexandroupoli@bankofgreece.gr
M. Alexandrou-Zarifi Street
GR-681 00 Alexandroupoli

Τυπώθηκε στο
Ίδρυμα Εκτύπωσης Τραπεζογραμματίων και Αξιών
της Τράπεζας της Ελλάδος
Με επιφύλαξη παντός δικαιώματος. Επιτρέπεται η αναπαραγωγή για εκπαιδευτικούς και μη εμπορικούς σκοπούς
εφόσον αναφέρεται η πηγή

Printed in Athens, Greece
at the Bank of Greece Printing Works
All rights reserved. Reproduction for educational and non-commercial purposes is permitted provided that
the source is acknowledged

Αποτελεί κοινή διαπίστωση ότι οι περιφερειακές εξελίξεις στο οικονομικό πεδίο, αλλά και ευρύτερα, αποκτούν συνεχώς αυξανόμενη βαρύτητα για το σχεδιασμό, τη λήψη αποφάσεων και την υλοποίηση ενεργειών τόσο δημόσιας/συλλογικής, όσο και ιδιωτικής/ατομικής φύσης.

Στο πεδίο της παρακολούθησης στατιστικών δεδομένων οικονομικού χαρακτήρα, αναδεικνύεται η ιδιαίτερη σημασία μιας προσπάθειας για συλλογή, επεξεργασία και επίκαιρη παρουσίαση σειρών με στατιστικά στοιχεία περιφερειακής οικονομικής συγκυρίας, πιο εξειδικευμένα χωρικά από τις ήδη διαθέσιμες σειρές στοιχείων για ολόκληρη την επικράτεια.

Συμβολή στη διαδικασία αυτή αποτελεί και η παρούσα διμηνιαία έκδοση του Υποκαταστήματος Θεσσαλονίκης της Τράπεζας της Ελλάδος, η οποία υπογραμμίζει το ενδιαφέρον της Τράπεζας για τις περιφερειακές οικονομικές εξελίξεις. Υπενθυμίζεται ότι ήδη από την άνοιξη του 1997 η Τράπεζα εκδίδει το μηνιαίο Στατιστικό Δελτίο Οικονομικής Συγκυρίας με στοιχεία για ολόκληρη την επικράτεια. Σημειώνεται ότι παρόμοιες εκδόσεις αποτελούν καθιερωμένη δραστηριότητα άλλων ευρωπαϊκών κεντρικών τραπεζών.

Τα στοιχεία συγκυρίας παρουσιάζονται σε μορφή συνοπτική και συνεκτική, και είναι κατά το δυνατόν αξιόπιστα, επίκαιρα και άμεσα χρησιμοποιήσιμα για την εξαγωγή ορισμένων πρώτων συμπερασμάτων σχετικά με την οικονομική δραστηριότητα στην ευρύτερη βορειοελλαδική περιοχή. Η έκδοση αυτή, αν και σχετικά περιορισμένου εύρους στην παρούσα αρχική μορφή της, φιλοδοξούμε να εμπλουτίζεται συνεχώς με επιπλέον δεδομένα, σε όσο το δυνατόν κάθε φορά μεγαλύτερη ανάλυση, ώστε να παρέχεται περισσότερη και πιο εξειδικευμένη οικονομική πληροφόρηση. Για το λόγο αυτό, η Τράπεζα συνεργάζεται και με το Ίδρυμα Οικονομικών και Βιομηχανικών Ερευνών (IOBE). Από το 3ο τεύχος, έχει αρχίσει η τακτική δημοσίευση στο Δελτίο μιας σειράς δεικτών συγκυρίας, οι οποίοι αφορούν τις εκτιμήσεις και προβλέψεις των μεταποιητικών επιχειρήσεων της Μακεδονίας και της Θράκης. Στο ίδιο πλαίσιο και με στόχο την αναλυτικότερη απεικόνιση της οικονομικής συγκυρίας στη Θράκη, από το τεύχος 36-37 προστίθεται στο Δελτίο μια σειρά δεικτών που αφορά αυτήν ακριβώς την περιοχή. Επίσης, λόγω προβλημάτων στη ροή δεδομένων, αφαιρούνται από το Δελτίο οι πίνακες τουριστικής δραστηριότητας που παρουσιάζουν χρονική καθυστέρηση. Οι πίνακες αυτοί θα συμπεριληφθούν ξανά, μόλις αντιμετωπιστούν τα προβλήματα αυτά.

Πέρα από μια γενική απεικόνιση της οικονομικής συγκυρίας στη Μακεδονία και τη Θράκη, τελική επιδίωξη είναι να γίνεται δυνατή η αναγνώριση και εκτίμηση τυχόν μεταβολών βραχυχρόνιου χαρακτήρα και να αξιολογούνται ευχερέστερα οι τάσεις και οι προοπτικές που διαγράφονται στην περιφερειακή οικονομία. Η παρεχόμενη πληροφόρηση εκτιμάται ότι όχι μόνο θα είναι χρήσιμη σε όσους ασχολούνται ακαδημαϊκά με την περιφερειακή οικονομική συγκυρία, αλλά θα μπορεί να συμβάλλει και σε διαδικασίες λήψης οικονομικών -και επιχειρηματικών- αποφάσεων, στο βαθμό που αυτές σχετίζονται ή/και βασίζονται τόσο στην ανίχνευση της υπάρχουσας κατάστασης, όσο και στις άμεσες και μεσοπρόθεσμες προοπτικές της περιφερειακής οικονομίας.

Λόγω της υιοθέτησης του ενιαίου νομίσματος όλες οι χρηματικές αξίες από τον Ιανουάριο του 2001 εκφράζονται σε ευρώ.

It is widely accepted that regional developments, both in the economic field and elsewhere, are of increasing significance for the making and realization of plans as well as decision-making both in the public / collective sphere and in the private / individual sphere. For this reason, it is particularly important to collect, process and present (without significant time lags) statistical series pertaining to regional economic conditions, i.e. data which are more spatially specific than the statistical series already available at the national level.

This bimonthly publication by the Thessaloniki branch of the Bank of Greece represents a contribution to this effort and underlines the Bank's interest in regional economic developments. It should be noted that since the spring of 1997, the Bank has been publishing the monthly Bulletin of Conjunctural Indicators containing national level data. Publications of this nature are a well-established activity of other European central banks.

The conjunctural data are presented in a concise and consistent form. The information is as recent, reliable and immediately usable as possible and can be employed to reach certain preliminary conclusions regarding economic activity in the wider northern Greek region. At present the publication is relatively limited in scope. However, it is intended that new series, as detailed as possible at each stage and aimed at providing additional and more specialized economic information, be added in the future. To this end, the Bank is also cooperating with the Foundation of Economic and Industrial Research (FEIR) and, beginning with the third issue of the Bulletin, the publication of a set of conjunctural indicators reflecting the estimates and expectations of manufacturing enterprises in Macedonia and Thrace has already begun. In the same context and aiming at a more detailed reference to the economic conjuncture of Thrace, as of issue 36-37 a series of additional indices concerning this very region is included in the Bulletin. Also, due to disruptions encountered in the flow of data, those tourist activity tables that are out of date are removed from the Bulletin and shall be included again as soon as such problems are dealt with.

In addition to a general description of economic conditions in Macedonia and Thrace, the ultimate objective of this publication is to facilitate the detection and appraisal of any short-term changes and to highlight important trends in the regional economy and its prospects for the future. The information provided will be useful not only to academics engaged in monitoring and assessing regional economic conditions, but also to those involved in economic -and entrepreneurial- decision-making, to the extent that such decision-making relies on both a description of current conditions and an assessment of the short-to-medium-term prospects of the regional economy.

Because of the adoption of the single currency, as of January 2001 monetary values are expressed in euros.

ΠΕΡΙΕΧΟΜΕΝΑ
CONTENTS

	σελ./p.
<p>ΣΥΝΟΠΤΙΚΗ ΠΑΡΟΥΣΙΑΣΗ ΕΠΙΛΕΓΜΕΝΩΝ ΟΙΚΟΝΟΜΙΚΩΝ ΜΕΓΕΘΩΝ ΓΙΑ ΤΗ ΜΑΚΕΔΟΝΙΑ ΚΑΙ ΤΗ ΘΡΑΚΗ</p> <p>BRIEF PRESENTATION OF SELECTED ECONOMIC FIGURES FOR MACEDONIA AND THRACE</p>	<p>ix - xiii</p> <p>ix - xiii</p>
<p>Πίνακες</p> <p>Tables</p>	
<p>1. ΙΔΙΩΤΙΚΗ ΟΙΚΟΔΟΜΙΚΗ ΔΡΑΣΤΗΡΙΟΤΗΤΑ (με βάση τις άδειες οικοδομών)</p> <p>PRIVATE BUILDING ACTIVITY (based on construction permits)</p>	<p>1</p> <p>1</p>
<p>2. ΤΟΥΡΙΣΤΙΚΗ ΔΡΑΣΤΗΡΙΟΤΗΤΑ</p> <p>TOURIST ACTIVITY</p> <p style="padding-left: 20px;">2. Ν. Καβάλας / Pref. of Kavala</p>	<p>2</p> <p>2</p>
<p>3. ΞΕΝΟΔΟΧΕΙΑΚΕΣ ΔΙΑΝΥΚΤΕΡΕΥΣΕΙΣ</p> <p>NUMBER OF NIGHTS SPENT IN HOTELS</p> <p style="padding-left: 20px;">3.1. Ν. Καβάλας / Pref. of Kavala</p> <p style="padding-left: 20px;">3.2. Ν. Έβρου / Pref. of Evros</p>	<p>3</p> <p>4</p>
<p>4. ΕΠΙΒΑΤΙΚΗ ΚΙΝΗΣΗ ΑΕΡΟΔΡΟΜΙΩΝ</p> <p>AIRPORT PASSENGER TRAFFIC</p>	<p>5</p> <p>5</p>
<p>5. ΜΑΚΕΔΟΝΙΑ - ΘΡΑΚΗ: ΕΜΠΟΡΕΥΜΑΤΙΚΗ ΚΙΝΗΣΗ ΛΙΜΕΝΩΝ</p> <p>MACEDONIA - THRACE: FREIGHT MOVED THROUGH PORTS</p>	<p>7</p> <p>7</p>
<p>6. ΕΜΠΟΡΕΥΜΑΤΙΚΗ ΚΙΝΗΣΗ ΣΙΔΗΡΟΔΡΟΜ. ΣΤΑΘΜΩΝ</p> <p>FREIGHT MOVED THROUGH RAILWAY STATIONS</p> <p style="padding-left: 20px;">6.1. Μακεδονία-Θράκη / Macedonia - Thrace</p> <p style="padding-left: 20px;">6.2. Ν. Θεσσαλονίκης / Pref. of Thessaloniki</p> <p style="padding-left: 20px;">6.3. Ν. Ξάνθης / Pref. of Xanthi</p> <p style="padding-left: 20px;">6.4. Ν. Ροδόπης / Pref. of Rodopi</p> <p style="padding-left: 20px;">6.5. Ν. Έβρου / Pref. of Evros</p>	<p>8</p> <p>9</p> <p>10</p> <p>11</p> <p>12</p>
<p>7. ΕΠΙΒΑΤΙΚΑ Ι.Χ. ΑΥΤΟΚΙΝΗΤΑ ΠΟΥ ΚΥΚΛΟΦΟΡΗΣΑΝ ΓΙΑ ΠΡΩΤΗ ΦΟΡΑ</p> <p>NEW PRIVATE PASSENGER CAR REGISTRATIONS</p> <p style="padding-left: 20px;">7.1. Μακεδονία - Θράκη / Macedonia - Thrace</p> <p style="padding-left: 20px;">7.2. Ν. Θεσσαλονίκης / Pref. of Thessaloniki</p> <p style="padding-left: 20px;">7.3. Ν. Ξάνθης / Pref. of Xanthi</p> <p style="padding-left: 20px;">7.4. Ν. Ροδόπης / Pref. of Rodopi</p> <p style="padding-left: 20px;">7.5. Ν. Έβρου / Pref. of Evros</p>	<p>13</p> <p>14</p> <p>15</p> <p>16</p> <p>17</p>
<p>8. ΕΡΓΑΤΙΚΟ ΔΥΝΑΜΙΚΟ - ΑΠΑΣΧΟΛΗΣΗ - ΑΝΕΡΓΙΑ</p> <p>LABOUR FORCE - EMPLOYMENT - UNEMPLOYMENT</p> <p style="padding-left: 20px;">8.1. Ανατολ. Μακεδονία - Θράκη / East Macedonia - Thrace</p> <p style="padding-left: 20px;">8.2. Κεντρική Μακεδονία / Central Macedonia</p> <p style="padding-left: 20px;">8.3. Δυτική Μακεδονία / West Macedonia</p>	<p>18</p> <p>19</p> <p>20</p>

ΜΑΚΕΔΟΝΙΑ - ΘΡΑΚΗ: ΕΠΙΛΟΓΗ ΒΑΣΙΚΩΝ ΟΙΚΟΝΟΜΙΚΩΝ ΜΕΓΕΘΩΝ

Οι περιφέρειες της Μακεδονίας και της Θράκης αποκτούν συνεχώς αυξανόμενη σημασία στις οικονομικές εξελίξεις της χώρας. Η περιοχή συμμετέχει κατά περίπου ένα τέταρτο στο σύνολο του ελληνικού ΑΕΠ, ένας σημαντικότερος όγκος της γεωργικής και βιομηχανικής παραγωγής πραγματοποιείται εδώ, ενώ η Μακεδονία-Θράκη παγιώνεται και ως μια από τις κύριες εξαγωγικές βάσεις της χώρας. Από την περιοχή αυτή προέρχεται μεγάλο μέρος των ελληνικών εξαγωγών, όπως και σημαντικό τμήμα των επενδυτικών ροών προς τα Βαλκάνια και, δευτερευόντως, προς την Κοινοπολιτεία Ανεξαρτήτων Κρατών (ΚΑΚ -πρώην ΕΣΣΔ) και τις νέες παρευξείνιες χώρες. Με το σύνολο των χωρών αυτών, οι περιφέρειες της Μακεδονίας και της Θράκης διατηρούν -και θα μπορούσαν να αναπτύξουν περαιτέρω- σχετικά προνομιακές οικονομικές διασυνδέσεις, καθώς τα πλεονεκτήματα της σχετικής γεωγραφικής γειννίαςσης, ιδιαίτερα με τις χώρες της βαλκανικής, είναι προφανή.

Το σημαντικό βάρος της Μακεδονίας-Θράκης σε επίπεδο εσωτερικής οικονομίας, όσο και το γεγονός ότι η περιοχή μπορεί να λειτουργήσει ως μοχλός περαιτέρω ανάπτυξης των διεθνών οικονομικών σχέσεων της Ελλάδας, αιτιολογεί τη σκοπιμότητα μιας συνοπτικής παρουσίασης ορισμένων επιλεγμένων οικονομικών μεγεθών της περιοχής, σε σύγκριση με τα αντίστοιχα εθνικά στοιχεία. Τα στοιχεία αυτά παρατίθενται στους πίνακες που δημοσιεύονται στις επόμενες τρεις σελίδες, πριν από το κύριο σώμα του Δελτίου.

MACEDONIA - THRACE: A SELECTION OF KEY ECONOMIC FIGURES

The regions of Macedonia and Thrace have been assuming a continuously increasing importance in the country's economic life. The area accounts for about one quarter of total Greek GDP; a significant part of Greek agricultural and industrial production is undertaken here; and Macedonia and Thrace are in the process of securing their position as a major export base for the country. A large portion of Greek exports originates in this area, along with a considerable share of the investment which flows towards the Balkans and, to a certain extent, the Commonwealth of Independent States (CIS -former USSR) and the new Black Sea countries. With all these countries, the region of Macedonia and Thrace maintains -and could further increase- relatively privileged economic links, since the advantages of geographical proximity, especially with the Balkan countries, are obvious.

The considerable weight of Macedonia-Thrace in the domestic economy, and the fact that the region can function as a lever for the further development of Greece's external economic relations, suggests that a brief presentation of certain selected economic figures of the region, in comparison with corresponding national data, will be useful. These figures are presented in table format in the next three pages, before the main body of the Bulletin.

1. Πληθυσμός - πληθυσμιακή πυκνότητα, 2001
Population - Population Density, 2001

	Πληθυσμός Population			Πυκνότητα Density
	Άτομα Persons	% συνόλου χώρας % of Country Total	% MEM 91 - 01(*) % AYC 91 - 01(*)	Άτομα/km2 Persons/km2
Ανατ.Μακεδ.-Θράκη E. Macedonia-Thrace	611067	5,6	0,7	43,2
Κεντρ. Μακεδονία Centr. Macedonia	1874214	17,1	0,9	97,8
Δυτ. Μακεδονία West. Macedonia	301522	2,8	0,3	31,9
Σύνολο χώρας Country Total	10964020	100,0	0,7	83,1

Πηγή: ΕΣΥΕ, Απογραφή πληθυσμού 2001

Source: NSSG, 2001 Population Census

(*) Μέση ετήσια μεταβολή / Average Yearly Change

1.1 Πληθυσμός - πληθυσμιακή πυκνότητα, 2001, Νομοί Ανατ.Μακεδ.-Θράκης
Population - Population Density, 2001, E. Macedonia-Thrace Prefectures

	Πληθυσμός Population			Πυκνότητα Density
	Άτομα Persons	% Συνόλου χώρας % of Country Total	% MEM 91 - 01(*) % AYC 91 - 01(*)	Άτομα / km2 Persons/km2
Έβρος-Evros	149354	1,4	0,4	34,0
Ροδόπη-Rodopi	110828	1,0	0,7	43,5
Ξάνθη- Xanthi	101856	0,9	1,1	56,3
Δράμα-Drama	103975	0,9	0,7	29,9
Καβάλα-Kavala	145054	1,3	0,7	68,6

Πηγή: ΕΣΥΕ, Απογραφή πληθυσμού 2001

Source: NSSG, 2001 Population Census

(*) Μέση ετήσια μεταβολή / Average Yearly Change

2. Τομεακή κατανομή Ακαθάριστης Προστιθέμενης Αξίας, 2004
Sectoral Distribution of Gross Value Added, 2004

	Πρωτογενής τομέας Primary Sector		Δευτερογενής Τομέας Secondary Sector		Τριτογενής Τομέας Tertiary Sector	
	εκατ. ευρώ mill. euro	%	εκατ. ευρώ mill. euro	%	εκατ. ευρώ mill. euro	%
Ανατ.Μακεδ.-Θράκη E. Macedonia-Thrace	818	13,3	1599	26,0	3732	60,7
Κεντρ. Μακεδονία Centr. Macedonia	1579	6,3	5409	21,4	18266	72,3
Δυτ. Μακεδονία West. Macedonia	443	10,6	1279	30,6	2462	58,8
Σύνολο χώρας Country Total	8492	5,7	31844	21,3	109435	73,0

Πηγή: ΕΣΥΕ, Δνση Εθνικών Λογαριασμών, τρέχουσες τιμές, προσωρινά στοιχεία

Source: NSSG, National Accounts Division, current values, provisional data

2.1. Ακαθάριστη Προστιθέμενη Αξία στη μεταποίηση, 2003
Gross Value Added in Manufacturing, 2003

	Εκατ. ευρώ. Million euro	% συνόλου χώρας % of Country Total
Ανατ.Μακεδ.-Θράκη E. Macedonia-Thrace	681,0	4,6
Κεντρ. Μακεδονία Centr. Macedonia	2653,0	17,8
Δυτ. Μακεδονία West. Macedonia	86,0	0,6
Σύνολο χώρας Country Total	14894,2	100,0

Πηγή: ΕΣΥΕ, Δνση Εθνικών Λογαριασμών, τρέχουσες τιμές, προσωρινά στοιχεία
 Source: NSSG, National Accounts Division, current values, provisional data

2.2 Περιφερειακή Ακαθάριστη Προστιθέμενη Αξία / κεφαλή, 2003, Νομοί Ανατ.Μακεδ.-Θράκης
Regional Gross Value Added / head, 2003, E. Macedonia-Thrace Prefectures

	Ευρώ Euro.	% εθνικού μέσου όρου % of Country Average
Έβρος-Evros	10428	84,3
Ροδόπη-Rodopi	8780	71,0
Ξάνθη- Xanthi	9457	76,5
Δράμα-Drama	7620	61,6
Καβάλα-Kavala	10522	85,1

Πηγή: ΕΣΥΕ, Δ/ση Εθνικών Λογαριασμών, τρέχουσες τιμές, προσωρινά στοιχεία
 Source: NSSG, National Accounts Division, current values, provisional data

2.3 Τομεακή κατανομή Ακαθάριστης Προστιθέμενης Αξίας, 2003, Νομοί Ανατ. Μακεδ.-Θράκης
Sectoral Distribution of Gross Value Added, 2003, E. Macedonia-Thrace Prefectures

	Πρωτογενής τομέας Primary Sector		Δευτερογενής Τομέας Secondary Sector		Τριτογενής Τομέας Tertiary Sector	
	Εκατ. Ευρώ Mill. Euro	%	Εκατ. Ευρώ Mill. Euro	%	Εκατ. Ευρώ Mill. Euro	%
Έβρος-Evros	332	21,4	325	21,0	892	57,6
Ροδόπη-Rodopi	189	19,4	307	31,5	479	49,1
Ξάνθη- Xanthi	85	8,6	456	46,4	443	45,0
Δράμα-Drama	141	18,2	116	15,0	516	66,8
Καβάλα-Kavala	147	9,9	321	21,7	1013	68,4

Πηγή: ΕΣΥΕ, Δ/ση Εθνικών Λογαριασμών, τρέχουσες τιμές, προσωρινά στοιχεία
 Source: NSSG, National Accounts Division, current values, provisional data

3. Περιφερειακό Ακαθάριστο Εγχώριο Προϊόν / κεφαλή, 2004
Regional Gross Domestic Product / head, 2004

	ευρώ euro	% εθνικού μέσου όρου % of Country Average
Ανατ.Μακεδ.-Θράκη E. Macedonia-Thrace	11392	74,8
Κεντρ. Μακεδονία Centr. Macedonia	14862	97,3
Δυτ. Μακεδονία West. Macedonia	15967	104,9
Σύνολο χώρας Country Total	15222	100,0

Πηγή: ΕΣΥΕ, Δνση Εθνικών Λογαριασμών, τρέχουσες τιμές, προσωρινά στοιχεία
 Source: NSSG, National Accounts Division, current values, provisional data

4. Περιφερειακό Ακαθάριστο Εγχώριο Προϊόν σε ΜΑΔ(*) ανά κάτοικο στην ΕΕ25, 2003
Regional Gross Domestic Product in PPS(*) per inhabitant in the EU25, 2003

	ΑΕΠ / GDP εκατ. ΜΑΔ / mio. PPS	ΑΕΠ ανά κάτοικο / GDP per inhabitant ΜΑΔ / PPS	ΑΕΠ ανά κάτοικο / GDP per inhabitant ΜΑΔ / PPS ΕΕ25/EU25 = 100
Ανατ.Μακεδ.-Θράκη E. Macedonia-Thrace	8216	13560	62,4
Κεντρ. Μακεδονία Centr. Macedonia	32606	17110	78,7
Δυτ. Μακεδονία West. Macedonia	5173	17557	80,8
Σύνολο χώρας Country Total	194390	17634	81,1
ΕΕ25 / EU25	9953329	21741	100,0

Πηγή / Source: Eurostat News Release 63/2006

(*) Μονάδες Αγοραστικής Δύναμης / Purchasing Power Standards

5. Τουριστική δραστηριότητα, 2004
Tourist Activity, 2004

	Αφίξεις σε ξενοδοχεία Hotel Arrivals		Διανυκτερεύσεις σε ξενοδοχεία Nights Spent in Hotels	
	Αφίξεις αλλοδαπών Foreign Arrivals	Σύνολο αφίξεων Total Arrivals	Αλλοδαπών Foreign O/N Stays	Σύνολο διαν/σεων Total O/N Stays
Ανατ.Μακεδ.-Θράκη E. Macedonia-Thrace	93112	541382	443343	1392571
Κεντρ. Μακεδονία Centr. Macedonia	462797	1251796	2420728	4231813
Δυτ. Μακεδονία West. Macedonia	19855	189915	40017	353470
Σύνολο χώρας Country Total	6313228	11880335	38309783	51589793

Πηγή: ΕΣΥΕ, Δνση Διανεμητικού Εμπορίου & Υπηρεσιών
 Source: NSSG, Trade & Services Division

6. Απασχόληση - ανεργία, γ' τρίμηνο 2006
Employment - Unemployment, 3rd quarter 2006

	Οικονομικά ενεργός πληθυσμός Economically Active Population		Απασχολούμενοι Persons Employed		Ποσοστό ανεργίας Unemployment Rate
	χιλ. άτομα Thous. Persons	% συνόλου χώρας % of Country Total	χιλ. άτομα Thous. Persons	% συνόλου χώρας % of Country Total	
Ανατ.Μακεδ.-Θράκη E. Macedonia-Thrace	264,2	5,4	237,2	5,3	10,2
Κεντρ. Μακεδονία Centr. Macedonia	837,8	17,1	763,1	17,0	8,9
Δυτ. Μακεδονία West. Macedonia	122,6	2,5	105,5	2,3	14,0
Σύνολο χώρας Country Total	4902,5	100,0	4494,2	100,0	8,3

Πηγή: ΕΣΥΕ, Ερευνες εργατικού δυναμικού
 Source: NSSG, Labour Force Surveys

7. Μέση μηνιαία δαπάνη οικογενειακών προϋπολογισμών, 2004/05
Average Monthly Family Budget Outlays, 2004/05

	Μ.Ο. συνόλου χώρας Country Average		Αν. Μακεδον.-Θράκη E. Macedonia-Thrace		Κεντρ. Μακεδονία Centr. Macedonia		Δυτ. Μακεδονία West. Macedonia	
	ευρώ/euros	%	ευρώ/euros	%	ευρώ/euros	%	ευρώ/euros	%

ΑΓΟΡΕΣ & ΑΠΟΛΑΒΕΣ ΣΕ ΕΙΔΟΣ PURCHASES & RECEIPTS IN KIND	2163,06	100,0	1933,30	89,4	2182,33	100,9	2083,40	95,4
ΣΥΝΟΛΟ ΑΓΟΡΩΝ TOTAL PURCHASES	1792,28	100,0	1628,00	90,8	1829,46	102,1	1777,90	99,2

ΣΥΝΟΛΟ ΑΓΟΡΩΝ TOTAL PURCHASES	1792,28	100,0	1628,00	100,0	1829,46	100,0	1777,90	100,0
Διατροφή Edibles	306,44	17,0	280,85	17,2	303,23	16,6	306,64	17,2
Οινοπνευματώδη-καπνός Alcoholic Beverages-Tobacco	71,52	4,0	64,29	4,0	72,91	4,0	70,34	4,0
Ενδυση-υπόδηση Clothing-footwear	150,15	8,4	115,71	7,1	153,88	8,4	150,95	8,5
Στέγαση-καύσιμα-νερό-ηλεκτρισμός Housing-Fuels-Water-Electricity	191,60	10,7	187,10	11,5	183,09	10,0	217,08	12,2
Διαρκή αγαθά και υπηρεσίες οικιακής χρήσης Household Durable Goods and Services	134,49	7,5	99,10	6,1	142,60	7,8	108,23	6,1
Υγεία Health	128,17	7,2	117,30	7,2	129,65	7,1	118,08	6,6
Μεταφορές Transport	225,83	12,6	221,67	13,5	232,10	12,7	237,43	13,4
Επικοινωνίες Communications	80,95	4,5	67,69	4,2	78,15	4,3	75,36	4,2
Αναψυχή-πολιτισμός Entertainment-culture	90,11	5,0	75,11	4,6	97,39	5,3	72,96	4,1
Εκπαίδευση Education	51,34	2,9	38,28	2,4	46,97	2,6	44,19	2,5
Ξενοδοχεία-εστιατόρια Hotels-Restaurants	172,24	9,6	163,94	10,1	200,22	10,9	196,65	11,1
Διάφορα αγαθά & υπηρεσίες Miscellaneous Goods & Services	189,42	10,6	196,96	12,1	189,25	10,3	179,96	10,1

Πηγή: ΕΣΥΕ, Έρευνα οικογενειακών προϋπολογισμών, 2004/05
Source: NSSG, Family Budget Survey, 2004/05

9.	ΡΟΕΣ ΑΠΑΣΧΟΛΗΣΗΣ ΣΤΟΝ ΙΔΙΩΤΙΚΟ ΤΟΜΕΑ EMPLOYMENT FLOWS IN THE PRIVATE SECTOR	
9.1.	Ανατολ. Μακεδονία - Θράκη / East Macedonia – Thrace	21
9.1.1.	Ν. Ξάνθης / Pref. of Xanthi	22
9.1.2.	Ν. Ροδόπης / Pref. of Rodopi	23
9.1.3.	Ν. Έβρου / Pref. of Evros	24
9.2.	Κεντρική Μακεδονία / Central Macedonia	25
9.3.	Δυτική Μακεδονία / West Macedonia	26
10.	ΑΚΑΛΥΠΤΕΣ ΕΠΙΤΑΓΕΣ - ΔΙΑΜΑΡΤΥΡΗΜΕΝΕΣ ΣΥΝΑΛΛΑΓΜΑΤΙΚΕΣ BOUNCED CHEQUES - OVERDUE BILLS OF EXCHANGE	
10.1.	Μακεδονία - Θράκη / Macedonia – Thrace	27
10.2.	Ανατολ. Μακεδονία - Θράκη / East Macedonia - Thrace	28
10.2.1.	Ν. Ξάνθης / Pref. of Xanthi	29
10.2.2.	Ν. Ροδόπης / Pref. of Rodopi	30
10.2.3.	Ν. Έβρου / Pref. of Evros	31
10.3.	Κεντρική Μακεδονία / Central Macedonia	32
10.4.	Δυτική Μακεδονία / West Macedonia	33
11.	ΕΠΙΧΕΙΡΗΜΑΤΙΚΕΣ ΠΡΟΣΔΟΚΙΕΣ ΣΤΗ ΒΙΟΜΗΧΑΝΙΑ (ΜΕΤΑΠΟΙΗΣΗ) BUSINESS EXPECTATIONS IN MANUFACTURING	
11.1.	Δείκτης επιχειρηματικών προσδοκιών στη μεταποίηση / Index of Business Expectations in Manufacturing	34
11.2.	Μηνιαία έρευνα στη μεταποίηση / Monthly Manufacturing Survey	35
12.	ΝΕΕΣ ΕΓΓΡΑΦΕΣ - ΔΙΑΓΡΑΦΕΣ ΕΠΙΧΕΙΡΗΣΕΩΝ ΣΤΟ Ε.Β.Ε. NEW REGISTRATIONS - CANCELLATIONS OF COMPANIES IN THE C.C.I.	
12.1.	Ν. Θεσσαλονίκης / Pref. of Thessaloniki	37
12.2.	Ν. Ξάνθης / Pref. of Xanthi	38
12.3.	Ν. Ροδόπης / Pref. of Rodopi	39
12.4.	Ν. Έβρου / Pref. of Evros	40

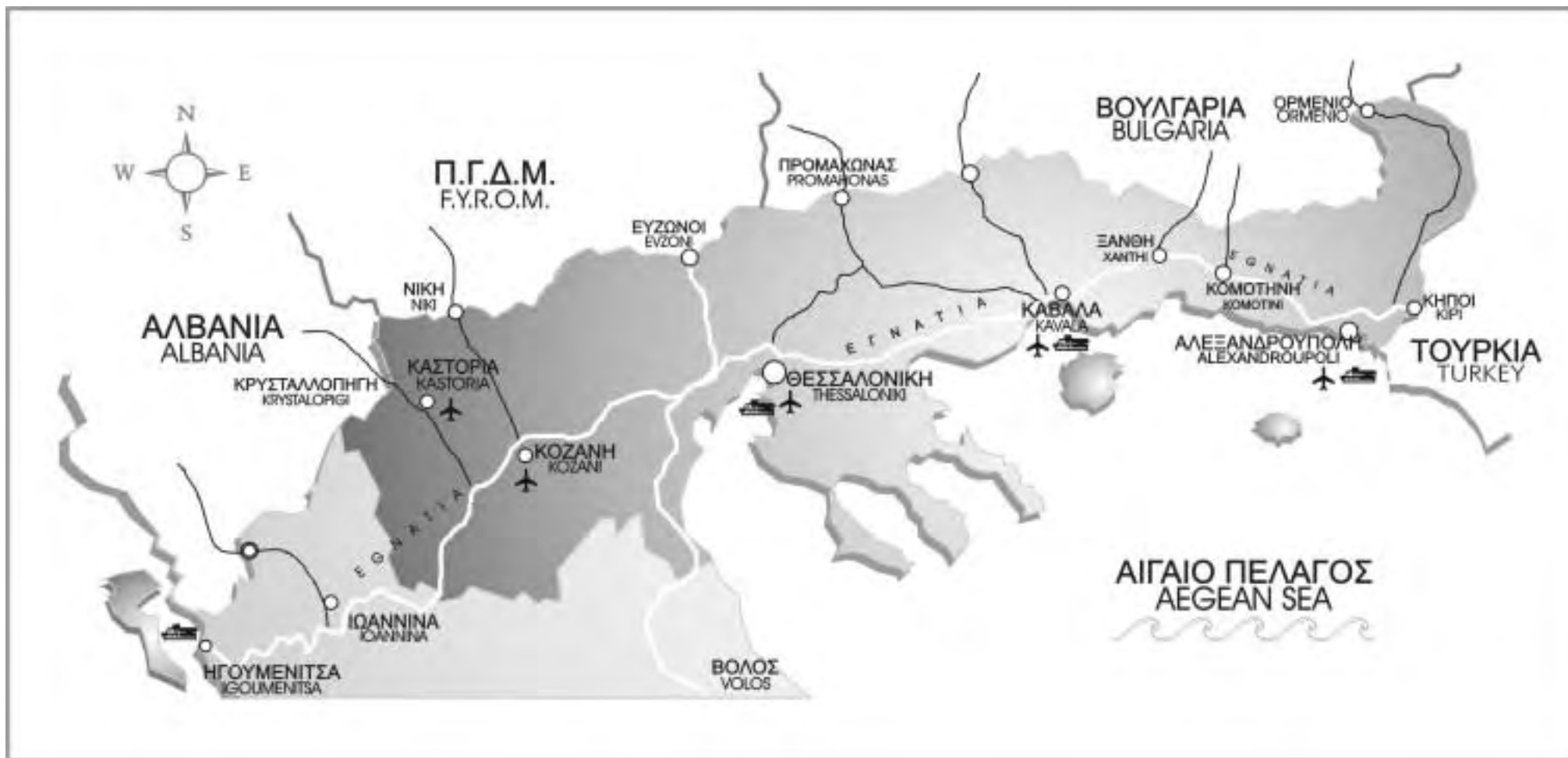

**ΜΑΚΕΔΟΝΙΑ - ΘΡΑΚΗ
MACEDONIA - THRACE**

ΕΠΕΞΗΓΗΣΕΙΣ

% Μεταβολή προηγούμενου έτους Εκατοστιαίες μεταβολές της περιόδου αναφοράς (έτους, τριμήνου, μηνός) έναντι της αντίστοιχης περιόδου του προηγούμενου έτους.

$$\frac{X_t - X_{t-1}}{X_{t-1}} * 100 \text{ για τα ετήσια στοιχεία}$$

$$\frac{X_t - X_{t-IV}}{X_{t-IV}} * 100 \text{ για τα τριμηνιαία στοιχεία}$$

$$\frac{X_t - X_{t-12}}{X_{t-12}} * 100 \text{ για τα μηνιαία στοιχεία}$$

% Μεταβολή σωρευτικής περιόδου Εκατοστιαίες μεταβολές του μέσου επιπέδου της περιόδου από την αρχή του έτους, μέχρι και την περίοδο αναφοράς (μήνα ή τρίμηνο) έναντι του μέσου επιπέδου της αντίστοιχης περιόδου του προηγούμενου έτους.

$$\frac{\sum_{i=1}^t X_i - \sum_{i=1}^t X_{i-IV}}{\sum_{i=1}^t X_{i-IV}} * 100 \text{ για τα τριμηνιαία στοιχεία}$$

$$\frac{\sum_{i=1}^t X_i - \sum_{i=1}^t X_{i-12}}{\sum_{i=1}^t X_{i-12}} * 100 \text{ για τα μηνιαία στοιχεία}$$

% Μεταβολή κινητού μέσου 12 μηνών Εκατοστιαίες μεταβολές του τελευταίου δωδεκαμήνου έναντι της αντίστοιχης περιόδου του προηγούμενου έτους.

$$\frac{\sum_{i=t-III}^t X_i - \sum_{i=t-IV}^{t-IV} X_i}{\sum_{i=t-VII}^{t-IV} X_i} * 100 \text{ για τα τριμηνιαία στοιχεία}$$

$$\frac{\sum_{i=t-11}^t X_i - \sum_{i=t-23}^{t-12} X_i}{\sum_{i=t-23}^{t-12} X_i} * 100 \text{ για τα μηνιαία στοιχεία}$$

% Μεταβολή προηγούμενης περιόδου	Εκατοστιαίες μεταβολές έναντι της προηγούμενης περιόδου. $\frac{X_t - X_{t-1}}{X_{t-1}} * 100$
Σωρευτική περίοδος	Το άθροισμα του επιπέδου της περιόδου από την αρχή του έτους μέχρι και την περίοδο αναφοράς (μήνα ή τρίμηνο). $\sum_{i=1}^t X_i$
Ετήσια διαφορά σωρευτικής περιόδου	Μεταβολές του επιπέδου της περιόδου από την αρχή του έτους, μέχρι και την περίοδο αναφοράς (μήνα ή τρίμηνο) έναντι του επιπέδου της αντίστοιχης περιόδου του προηγούμενου έτους. $\sum_{i=1}^t X_i - \sum_{i=1}^t X_{i-IV}$ για τα τριμηνιαία στοιχεία $\sum_{i=1}^t X_i - \sum_{i=1}^t X_{i-12}$ για τα μηνιαία στοιχεία
Διαφορά σταθμισμένων ποσοστών θετικών και αρνητικών απαντήσεων	Θετικές είναι οι απαντήσεις σύμφωνα με τις οποίες το επίπεδο ενός μεγέθους υπερέβη τις κανονικές του τιμές (εκτιμήσεις) ή πρόκειται να αυξηθεί (προοπτικές). Αρνητικές είναι οι απαντήσεις σύμφωνα με τις οποίες το επίπεδο ενός μεγέθους ήταν κατώτερο του κανονικού (εκτιμήσεις) ή πρόκειται να μειωθεί (προοπτικές).

ΣΥΝΤΜΗΣΕΙΣ

ΕΟΤ	Ελληνικός Οργανισμός Τουρισμού
ΕΣΥΕ	Εθνική Στατιστική Υπηρεσία Ελλάδος
ΕΒΕΕ	Εμπορικό και Βιομηχανικό Επιμελητήριο Έβρου
ΕΒΕΘ	Εμπορικό και Βιομηχανικό Επιμελητήριο Θεσσαλονίκης
ΕΒΕΡ	Εμπορικό και Βιομηχανικό Επιμελητήριο Ροδόπης
ΕΒΕΞ	Εμπορικό και Βιομηχανικό Επιμελητήριο Ξάνθης
ΚΛΑ	Κεντρικό Λιμεναρχείο Αλεξανδρούπολης
ΛΤΚ	Λιμενικό Ταμείο Καβάλας
ΙΟΒΕ	Ίδρυμα Οικονομικών και Βιομηχανικών Ερευνών
ΟΑΕΔ	Οργανισμός Απασχολήσεως Εργατικού Δυναμικού
ΟΛΘ	Οργανισμός Λιμένα Θεσσαλονίκης
ΟΣΕ	Οργανισμός Σιδηροδρόμων Ελλάδος
ΤΕΙΡΕΣΙΑΣ	Τειρεσίας Τραπεζικά Συστήματα Πληροφοριών Α.Ε.
ΥΠΑ	Υπηρεσία Πολιτικής Αεροπορίας

EXPLANATIONS

% Change previous year Percentage changes of the reference period (year, quarter, month) over the corresponding period of the previous year.

$$\frac{X_t - X_{t-1}}{X_{t-1}} * 100 \text{ for annual data}$$

$$\frac{X_t - X_{t-IV}}{X_{t-IV}} * 100 \text{ for quarterly data}$$

$$\frac{X_t - X_{t-12}}{X_{t-12}} * 100 \text{ for monthly data}$$

% Change cumulative period Percentage changes of the average of the period from the beginning of the year up to the reference period (month or quarter) over the average level of the corresponding period of the previous year.

$$\frac{\sum_{i=1}^t X_i - \sum_{i=1}^t X_{i-IV}}{\sum_{i=1}^t X_{i-IV}} * 100 \text{ for quarterly data}$$

$$\frac{\sum_{i=1}^t X_i - \sum_{i=1}^t X_{i-12}}{\sum_{i=1}^t X_{i-12}} * 100 \text{ for monthly data}$$

% Change 12-month moving average Percentage changes of the last 12 months over the corresponding period of the previous year.

$$\frac{\sum_{i=t-III}^t X_i - \sum_{i=t-VII}^{t-IV} X_i}{\sum_{i=t-VII}^{t-IV} X_i} * 100 \text{ for quarterly data}$$

$$\frac{\sum_{i=t-11}^t X_i - \sum_{i=t-23}^{t-12} X_i}{\sum_{i=t-23}^{t-12} X_i} * 100 \text{ for monthly data}$$

% Change previous period	Percentage changes over previous period. $\frac{X_t - X_{t-1}}{X_{t-1}} * 100$
Cumulative period	The cumulative sum of the period from the beginning of the year up to the reference period (month or quarter). $\sum_{i=1}^t X_i$
Annual change of cumulative period	Differences of the level of the period from the beginning of the year up to the reference period (month or quarter) over the level of the corresponding period of the previous year. $\sum_{i=1}^t X_i - \sum_{i=1}^t X_{i-IV}$ for quarterly data $\sum_{i=1}^t X_i - \sum_{i=1}^t X_{i-12}$ for monthly data
Difference between Weighted percentages of positive and negative replies	Positive replies are those according to which the level of a certain magnitude has exceeded its normal value (estimates) or is going to rise (prospects). Negative replies are those according to which the level of a certain magnitude has fallen short of its normal value (estimates) or is going to fall (prospects).

ABBREVIATIONS

CAA	Civil Aviation Authority
ECCI	Evros Chamber of Commerce and Industry
FEIR	Foundation of Economic and Industrial Research
HRO	Hellenic Railways Organisation
KPF	Kavala Port Fund
MEO	Manpower Employment Organisation
NSSG	National Statistical Service of Greece
NTO	Hellenic Tourism Organisation
PAAI	Port Authority of Alexandroupoli
PATH	Port Authority of Thessaloniki
RCCI	Rodopi Chamber of Commerce and Industry
TCCI	Thessaloniki Chamber of Commerce and Industry
TEIRESSIAS	Teiressias Banking Information Systems SA
XCCI	Xanthi Chamber of Commerce and Industry

Note: Decimals are separated by a comma (,)

**ΠΙΝΑΚΕΣ
ΔΕΙΚΤΩΝ ΟΙΚΟΝΟΜΙΚΗΣ ΣΥΓΚΥΡΙΑΣ**

**TABLES OF
ECONOMIC CONJUNCTURE INDICATORS**

ΠΙΝΑΚΑΣ 1 / TABLE 1
ΜΑΚΕΔΟΝΙΑ - ΘΡΑΚΗ / MACEDONIA - THRACE
ΙΔΙΩΤΙΚΗ ΟΙΚΟΔΟΜΙΚΗ ΔΡΑΣΤΗΡΙΟΤΗΤΑ (με βάση τις άδειες οικοδομών)
PRIVATE BUILDING ACTIVITY (based on construction permits)

Περίοδος Period	Περιφέρ. Ανατ. Μακεδονίας - Θράκης Region of East Macedonia - Thrace				Περιφέρ. Κεντρικής Μακεδονίας Region of Central Macedonia				Περιφέρ. Δυτικής Μακεδονίας Region of West Macedonia			
	Ογκος (χιλ. κυβ. μέτρα) Volume in thous.cub.m.	(%) Μεταβολή / Change			Ογκος (χιλ. κυβ. μέτρα) Volume in thous.cub.m.	(%) Μεταβολή / Change			Ογκος (χιλ. κυβ. μέτρα) Volume in thous.cub.m.	(%) Μεταβολή / Change		
		Προηγ. έτους Previous year	Σωρευτ. περιόδου Cumul. period	Κινητ. μέσου 12 μηνών 12-month mov. avg.		Προηγ. έτους Previous year	Σωρευτ. περιόδου Cumul. period	Κινητ. μέσου 12 μηνών 12-month mov. avg.		Προηγ. έτους Previous year	Σωρευτ. περιόδου Cumul. period	Κινητ. μέσου 12 μηνών 12-month mov. avg.
2001	4361	22,0	13698	3,6	1920	8,0
2002	4485	2,8	14524	6,0	1827	-4,8
2003	4006	-10,7	15785	8,7	1858	1,7
2004	4218	5,3	15794	0,1	1741	-6,3
2005	5451	29,2	20087	27,2	2567	47,4
2005 II	1027	1,6	2,2	2,1	4096	2,1	4,6	4,2	573	4,8	1,4	4,3
III	1197	7,0	4,0	7,5	4467	3,0	4,0	4,1	693	52,1	19,6	22,9
IV	2344	90,6	29,2	29,2	8183	88,2	27,2	27,2	1051	121,9	47,4	47,4
2006 I	897	1,6	1,6	28,8	3732	11,7	11,7	27,7	275	10,1	10,1	50,2
II	1133	10,4	6,3	30,8	4572	11,6	11,7	30,0	462	-19,5	-10,5	41,6
III	1258	5,1	5,8	29,9	4152	-7,0	4,6	27,0	370	-46,6	-27,0	8,4
2005 Απρ./Apr.	349	-1,3	1,6	3,5	1460	27,6	13,1	7,1	154	5,0	-1,9	4,3
Μάιος/May	309	10,6	3,3	4,3	1315	-9,4	7,4	4,2	216	8,4	1,4	1,4
Ιούν./Jun.	369	-2,3	2,2	2,1	1321	-6,7	4,6	4,2	203	1,3	1,4	4,3
Ιούλ./Jul.	383	-16,1	-1,4	2,9	2074	8,4	5,4	6,9	226	40,2	7,8	12,0
Αυγ./Aug.	265	5,4	-0,7	4,1	1005	65,8	9,2	10,9	231	66,2	15,1	15,6
Σεπτ./Sept.	549	33,5	4,0	7,5	1388	-23,6	4,0	4,1	236	51,9	19,6	22,9
Οκτ./Oct.	440	15,1	5,2	8,2	1651	48,0	7,9	8,1	197	-0,8	16,9	18,3
Νοέμ./Nov.	543	55,8	10,0	13,0	1784	27,0	9,8	8,7	154	15,7	16,8	17,5
Δεκ./Dec.	1361	172,8	29,2	29,2	4748	159,8	27,2	27,2	700	393,6	47,4	47,4
2006 Ιαν./Jan.	188	-26,0	-26,0	25,2	874	-28,2	-28,2	21,2	43	-33,3	-33,3	46,4
Φεβ./Feb.	292	13,3	-6,2	25,8	1258	10,2	-9,6	21,6	103	70,1	16,9	50,8
Μάρ./Mar.	417	12,2	1,6	28,8	1601	63,1	11,7	27,7	129	3,3	10,1	50,2
Απρ./Apr.	349	0,1	1,1	29,0	1285	-11,9	4,5	24,2	148	-4,3	4,6	49,2
Μάιος/May	395	27,9	6,5	30,1	1688	28,3	9,7	27,5	184	-15,2	-2,3	45,9
Ιούν./Jun.	389	5,5	6,3	30,8	1598	21,0	11,7	30,0	130	-35,7	-10,5	41,6
Ιούλ./Jul.	622	62,5	15,7	38,8	1893	-8,7	7,2	27,6	139	-38,6	-16,6	31,7
Αυγ./Aug.	272	2,6	14,3	38,5	983	-2,2	6,3	24,4	127	-45,3	-21,8	19,9
Σεπτ./Sept.	364	-33,7	5,8	29,9	1276	-8,1	4,6	27,0	105	-55,5	-27,0	8,4

Πηγή: ΕΣΥΕ

Source: NSSG

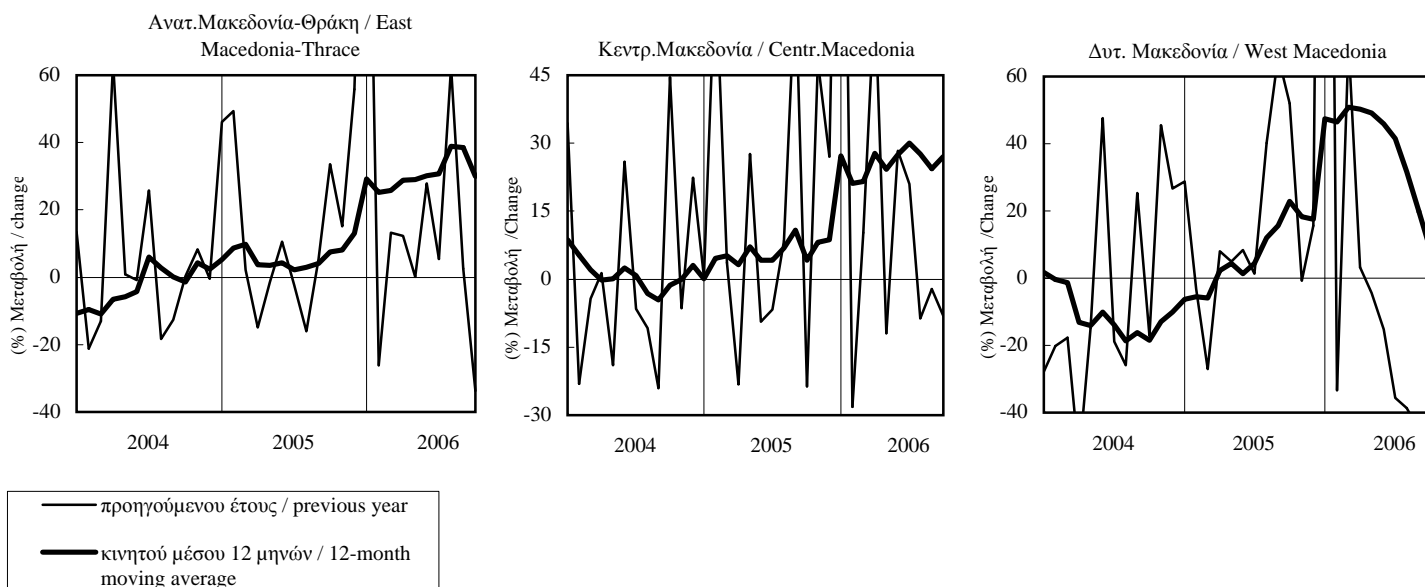

ΠΙΝΑΚΑΣ 2/ TABLE 2
Ν. ΚΑΒΑΛΑΣ: ΤΟΥΡΙΣΤΙΚΗ ΔΡΑΣΤΗΡΙΟΤΗΤΑ
PREF. OF KAVALA: TOURIST ACTIVITY

Περίοδος Period	Σύνολο Αφίξεων σε Ξενοδ. / Total Hotel Arrivals				Αφίξεις Αλλοδαπών σε Ξενοδ. / Foreign Hotel Arrivals			
	Ατομα Persons	(%) Μεταβολή / Change			Ατομα Persons	(%) Μεταβολή / Change		
		Προηγούμενου έτους Previous year	Σωρευτικής περιόδου Cumulative period	Κινητού μέσου 12 μηνών 12-month moving average		Προηγούμενου έτους Previous year	Σωρευτικής περιόδου Cumulative period	Κινητού μέσου 12 μηνών 12-month moving average
2000	232200	9,5	77990	22,4
2001	224796	-3,2	77010	-1,3
2002	230250	2,4	78414	1,8
2003	212978	-7,5	74027	-5,6
2004	179657	-15,6	61059	-17,5
2003 IV	30297	11,7	-7,5	-7,5	6414	2,8	-5,6	-5,6
2004 I	21859	5,8	5,8	-0,7	3167	-10,8	-10,8	-5,4
II	51720	-4,8	-1,9	0,1	21412	-8,3	-8,6	-6,1
III	85082	-21,0	-13,1	-9,9	30381	-25,4	-18,7	-16,9
IV	20996	-30,7	-15,6	-15,6	6099	-4,9	-17,5	-17,5
2005 I	14414	-34,1	-34,1	-19,6	2289	-27,7	-27,7	-18,3
2003 Νοέμ./Nov.	10115	15,7	-7,3	-6,6	2563	110,3	-5,2	-4,5
Δεκ./Dec.	6019	-14,5	-7,5	-7,5	1036	-28,3	-5,6	-5,6
2004 Ιαν./Jan.	6847	33,6	33,6	-6,1	1294	45,9	45,9	-4,8
Φεβ./Feb.	7392	-8,1	8,1	-6,4	949	-52,5	-22,3	-6,8
Μάρ./Mar.	7620	1,8	5,8	-0,7	924	39,4	-10,8	-5,4
Απρ./Apr.	8417	-24,5	-4,8	-3,2	2428	4,7	-4,6	-5,9
Μάιος/May	19559	19,5	3,5	1,1	8274	3,5	0,1	-3,8
Ιούν./Jun.	23744	-11,4	-1,9	0,1	10710	-17,8	-8,6	-6,1
Ιούλ./Jul.	34636	-2,0	-1,9	1,1	12556	-12,7	-10,0	-7,0
Αυγ./Aug.	31839	-32,5	-11,1	-6,0	10590	-31,6	-15,9	-12,0
Σεπτ./Sept.	18607	-26,1	-13,1	-9,9	7235	-33,4	-18,7	-16,9
Οκτ./Oct.	9667	-31,7	-14,5	-13,2	3168	12,5	-17,5	-15,5
Νοέμ./Nov.	6619	-34,6	-15,5	-15,4	1957	-23,6	-17,7	-17,9
Δεκ./Dec.	4710	-21,7	-15,6	-15,6	974	-6,0	-17,5	-17,5
2005 Ιαν./Jan.	4225	-38,3	-38,3	-17,5	538	-58,4	-58,4	-19,0
Φεβ./Feb.	4422	-40,2	-39,3	-18,7	790	-16,8	-40,8	-18,0
Μάρ./Mar.	5767	-24,3	-34,1	-19,6	961	4,0	-27,7	-18,3
Απρ./Apr.	4794	-43,0	-36,6	-20,3	1410	-41,9	-33,9	-19,8

Πηγή: ΕΟΤ

Source: NTO

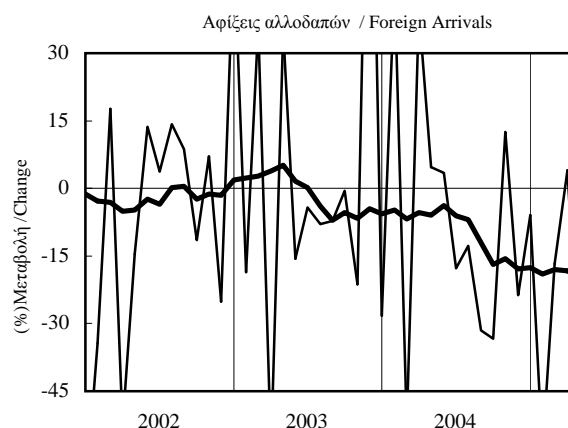
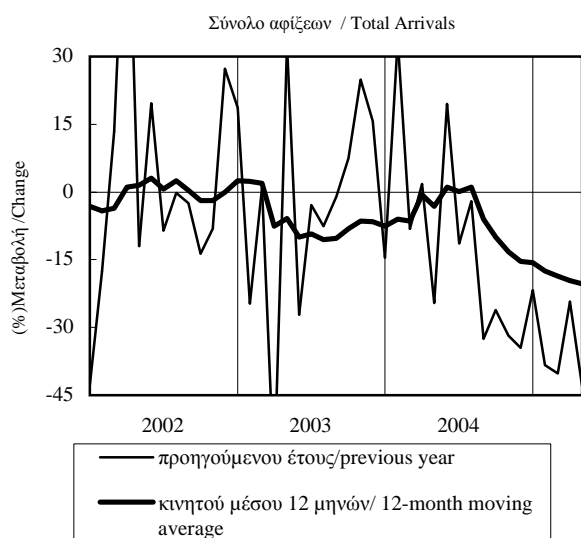

ΠΙΝΑΚΑΣ 3.1 / TABLE 3.1
N. ΚΑΒΑΛΑΣ: ΞΕΝΟΔΟΧΕΙΑΚΕΣ ΔΙΑΝΥΚΤΕΡΕΥΣΕΙΣ
PREF. OF KAVALA: NUMBER OF NIGHTS SPENT IN HOTELS

Περίοδος Period	Σύνολο / Total				Αλλοδαποί / Foreigners			
	Ατομα Persons	(%) Μεταβολή / Change			Ατομα Persons	(%) Μεταβολή / Change		
		Προηγούμενου έτους Previous year	Σωρευτικής περιόδου Cumulative period	Κινητού μέσου 12 μηνών 12-month moving average		Προηγούμενου έτους Previous year	Σωρευτικής περιόδου Cumulative period	Κινητού μέσου 12 μηνών 12-month moving average
2000	811798	6,7	415995	7,7
2001	802364	-1,2	422747	1,6
2002	800306	-0,3	439832	4,0
2003	774555	-3,2	427337	-2,8
2004	613249	-20,8	313603	-26,6
2003 IV	60326	-5,4	-3,2	-3,2	11931	-32,6	-2,8	-2,8
2004 I	45894	5,5	5,5	-2,1	5039	-11,5	-11,5	-2,9
II	172140	-13,3	-9,9	-5,5	108384	-17,5	-17,3	-9,2
III	348218	-26,3	-20,7	-19,5	187088	-32,8	-27,7	-27,9
IV	46997	-22,1	-20,8	-20,8	13092	9,7	-26,6	-26,6
2005 I	31369	-31,6	-31,6	-22,9	5056	0,3	0,3	-26,5
2003 Νοέμ./Nov.	19305	7,0	-3,2	-2,9	3628	52,2	-2,7	-2,5
Δεκ./Dec.	13912	-5,4	-3,2	-3,2	1747	-25,8	-2,8	-2,8
2004 Ιαν./Jan.	14321	23,9	23,9	-2,6	2045	39,0	39,0	-2,7
Φεβ./Feb.	15383	-5,5	6,7	-2,9	1522	-53,4	-24,7	-3,3
Μάρ./Mar.	16190	3,3	5,5	-2,1	1472	54,3	-11,5	-2,9
Απρ./Apr.	18157	-25,5	-5,6	-3,8	4549	10,3	-2,3	-2,9
Μάιος/May	58880	7,9	0,4	-1,7	35922	-6,2	-5,4	-3,1
Ιούν./Jun.	95103	-20,4	-9,9	-5,5	67913	-23,7	-17,3	-9,2
Ιούλ./Jul.	145700	-12,1	-10,8	-6,0	85248	-15,8	-16,6	-10,3
Αυγ./Aug.	135587	-33,1	-18,2	-12,8	61122	-42,1	-24,4	-18,6
Σεπτ./Sept.	66931	-35,6	-20,7	-19,5	40718	-43,1	-27,7	-27,9
Οκτ./Oct.	20730	-23,5	-20,8	-19,9	6983	6,5	-27,1	-26,7
Νοέμ./Nov.	14309	-25,9	-20,9	-20,7	3787	4,4	-26,9	-26,9
Δεκ./Dec.	11958	-14,0	-20,8	-20,8	2322	32,9	-26,6	-26,6
2005 Ιαν./Jan.	8323	-41,9	-41,9	-21,9	773	-62,2	-62,2	-27,0
Φεβ./Feb.	10236	-33,5	-37,5	-22,5	1956	28,5	-23,5	-26,6
Μάρ./Mar.	12810	-20,9	-31,6	-22,9	2327	58,1	0,3	-26,5
Απρ./Apr.	10137	-44,2	-35,2	-23,4	2454	-46,1	-21,7	-27,1

Πηγή: EOT

Source: NTO

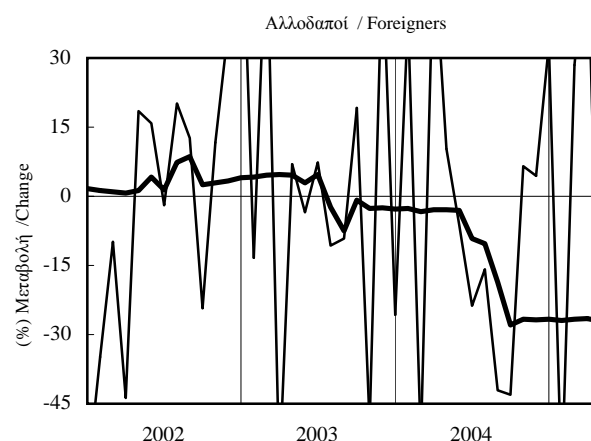
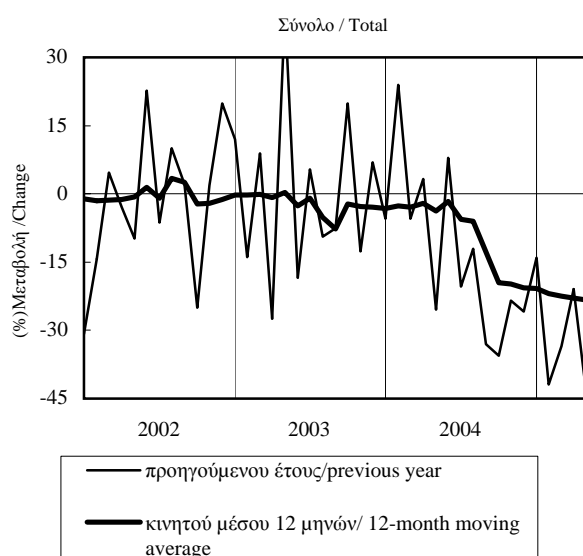

ΠΙΝΑΚΑΣ 3.2 / TABLE 3.2
ΝΟΜΟΣ ΕΒΡΟΥ: ΞΕΝΟΔΟΧΕΙΑΚΕΣ ΔΙΑΝΥΚΤΕΡΕΥΣΕΙΣ
PREF. OF EVROS: NUMBER OF NIGHTS SPENT IN HOTELS

Περίοδος Period	Σύνολο / Total				Αλλοδαποί / Foreigners			
	Ατομα Persons	(%) Μεταβολή / Change			Ατομα Persons	(%) Μεταβολή / Change		
		Προηγούμενου έτους Previous year	Σωρευτικής περιόδου Cumulative period	Κινητού μέσου 12 μηνών 12-month moving average		Προηγούμενου έτους Previous year	Σωρευτικής περιόδου Cumulative period	Κινητού μέσου 12 μηνών 12-month moving average
2002	390392	-6,5	40060	16,1
2003	330534	-15,3	30450	-24,0
2004	337202	2,0	34296	12,6
2005	298157	-11,6	37821	10,3
2005 II	77226	-18,0	-7,3	-1,6	13499	9,4	20,1	9,7
III	123825	0,6	-3,6	2,3	14638	27,9	23,4	31,2
IV	48729	-38,0	-11,6	-11,6	4865	-35,9	10,3	10,3
2006 I	27978	-42,2	-42,2	-19,3	2467	-48,8	-48,8	-2,0
II	41333	-46,5	-44,8	-26,1	6597	-51,1	-50,5	-23,5
III	80330	-35,1	-40,0	-39,5	12412	-15,2	-34,8	-35,0
2005 Μάιος/May	22355	-24,6	4,0	5,3	6837	25,1	34,5	15,5
Ιούν./Jun.	29734	-31,4	-7,3	-1,6	4240	-11,5	20,1	9,7
Ιούλ./Jul.	45220	-19,4	-10,9	-5,6	4933	-6,1	13,4	9,5
Αυγ./Aug.	52707	-10,2	-10,7	-12,0	6337	11,0	12,9	7,9
Σεπτ./Sept.	25898	210,2	-3,6	2,3	3368	597,3	23,4	31,2
Οκτ./Oct.	23162	-28,4	-6,3	-2,5	2383	-11,2	20,3	26,9
Νοέμ./Nov.	13861	-45,1	-9,4	-7,4	1492	-42,6	15,1	18,6
Δεκ./Dec.	11706	-44,0	-11,6	-11,6	990	-57,1	10,3	10,3
2006 Ιαν./Jan.	8304	-41,2	-41,2	-13,5	322	-84,4	-84,4	1,8
Φεβ./Feb.	7525	-52,9	-47,4	-16,3	788	-46,1	-68,5	-2,2
Μάρ./Mar.	12149	-33,5	-42,2	-19,3	1357	4,9	-48,8	-2,0
Απρ./Apr.	12117	-51,8	-45,5	-24,0	1569	-35,2	-44,3	-5,3
Μάιος/May	12526	-44,0	-45,1	-25,2	2526	-63,1	-53,4	-20,1
Ιούν./Jun.	16690	-43,9	-44,8	-26,1	2502	-41,0	-50,5	-23,5
Ιούλ./Jul.	37079	-18,0	-37,7	-26,1	6713	36,1	-32,1	-18,1
Αυγ./Aug.	30607	-41,9	-38,7	-31,8	3827	-39,6	-33,7	-26,1
Σεπτ./Sept.	12644	-51,2	-40,0	-39,5	1872	-44,4	-34,8	-35,0
Οκτ./Oct.	11707	-49,5	-40,8	-41,4	1040	-56,4	-36,3	-37,9

Πηγή: Νομαρχία Έβρου

Source: Pref. of Evros

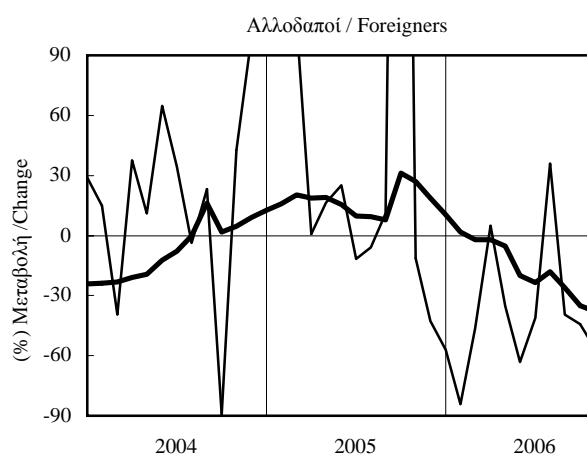
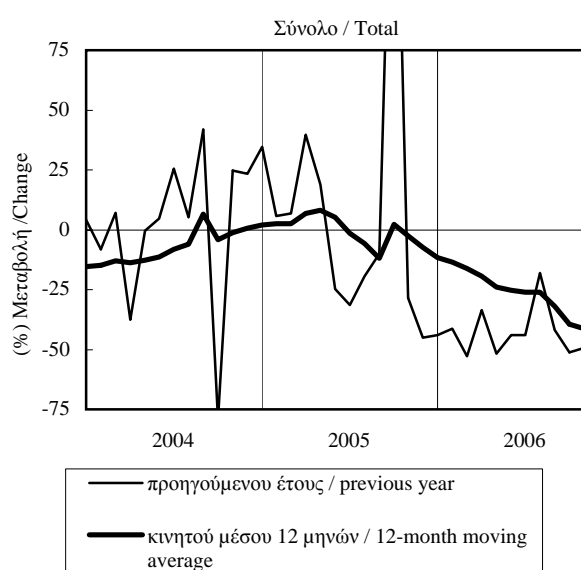

ΠΙΝΑΚΑΣ 4 / TABLE 4
ΜΑΚΕΔΟΝΙΑ - ΘΡΑΚΗ: ΕΠΙΒΑΤΙΚΗ ΚΙΝΗΣΗ ΑΕΡΟΔΡΟΜΙΩΝ
MACEDONIA - THRACE: AIRPORT PASSENGER TRAFFIC

Περίοδος Period	Επιβάτες αεροδρομίου Θεσσαλονίκης Thessaloniki Airport Passengers				Επιβάτες αεροδρομίου Καβάλας Kavala Airport Passengers			
	Χιλ. επιβ. Thous. Pass.	(%) Μεταβολή / Change			Χιλ. επιβ. Thous. Pass.	(%) Μεταβολή / Change		
		Προηγ. έτους Prev. year	Σωρευτ. Περίοδου Cumulat. period	Κιν. μέσ. 12 μηνών 12-month mov. avg.		Προηγ. έτους Prev. year	Σωρευτ. Περίοδου Cumulat. period	Κιν. μέσ. 12 μηνών 12-month mov. avg.
2001	3430,9	-3,2	374,5	-6,9
2002	3258,7	-5,0	365,8	-2,3
2003	3350,6	2,8	365,6	0,0
2004	3655,6	9,1	341,3	-6,7
2005	3669,2	0,4	294,2	-13,8
2005 II	953,0	1,7	-1,2	1,5	84,4	-10,2	-14,5	-12,5
III	1389,5	2,3	0,4	1,7	126,3	-16,3	-15,5	-13,5
IV	718,1	0,2	0,4	0,4	44,9	-3,2	-13,8	-13,8
2006 I	590,2	-3,0	-3,0	0,8	37,4	-3,3	-3,3	-11,2
II	995,1	4,4	1,5	1,6	84,9	0,6	-0,6	-8,4
III	1428,1	2,8	2,1	1,7	153,8	21,8	10,7	8,5
2005 Ιούν./Jun.	381,7	3,8	-1,2	1,5	41,5	-5,4	-14,5	-12,5
Ιούλ./Jul.	469,2	0,4	-0,9	0,9	41,6	-18,6	-15,6	-12,3
Αυγ./Aug.	489,3	3,9	0,0	1,8	43,0	-18,1	-16,1	-13,3
Σεπτ./Sept.	431,1	2,7	0,4	1,7	41,7	-12,0	-15,5	-13,5
Οκτ./Oct.	294,8	1,3	0,5	1,2	18,4	-5,5	-14,8	-13,4
Νοέμ./Nov.	204,7	0,3	0,5	0,7	12,7	-2,8	-14,4	-13,8
Δεκ./Dec.	218,6	-1,4	0,4	0,4	13,7	-0,4	-13,8	-13,8
2006 Ιαν./Jan.	199,0	-6,3	-6,3	-0,4	13,0	-6,5	-6,5	-13,0
Φεβ./Feb.	178,4	1,1	-2,9	-0,3	10,7	-6,9	-6,7	-12,9
Μάρ./Mar.	212,8	-3,2	-3,0	0,8	13,7	3,2	-3,3	-11,2
Απρ./Apr.	284,2	14,3	2,0	2,2	14,8	8,1	-0,3	-10,2
Μάιος/May	315,2	-2,3	0,8	1,6	26,6	-8,9	-3,4	-9,7
Ιούν./Jun.	395,7	3,6	1,5	1,6	43,5	4,8	-0,6	-8,4
Ιούλ./Jul.	479,0	2,1	1,6	1,8	54,4	31,0	7,4	-1,5
Αυγ./Aug.	516,1	5,5	2,4	2,0	55,0	27,8	11,6	5,6
Σεπτ./Sept.	432,9	0,4	2,1	1,7	44,4	6,5	10,7	8,5
Οκτ./Oct.	311,4	5,6	2,4	2,1	19,1	3,8	10,3	9,2
Νοέμ./Nov.	228,4	11,6	3,0	2,7	12,1	-4,7	9,6	9,1

Πηγή: ΥΠΑ

Source: CAA

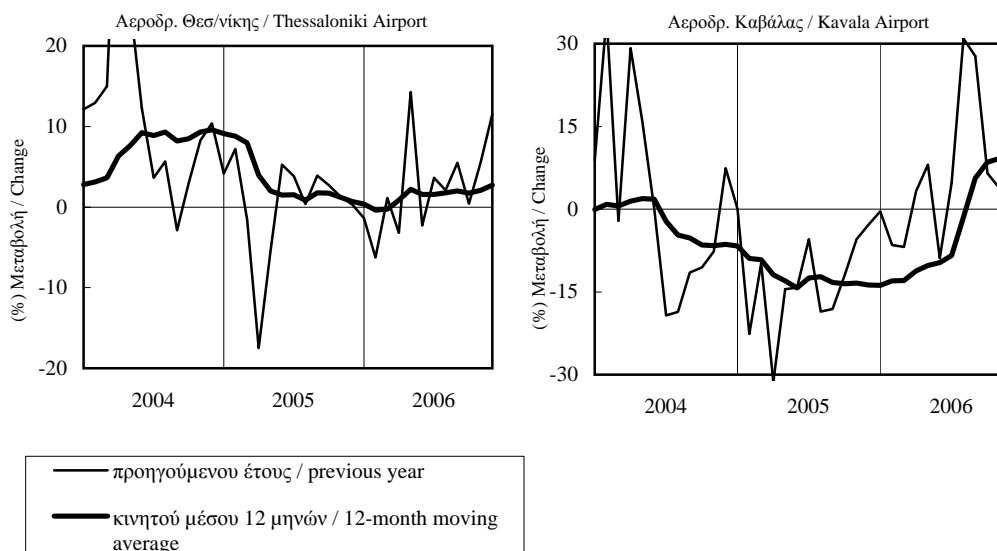

ΠΙΝΑΚΑΣ 4 (συν.) / TABLE 4 (cont.)
ΜΑΚΕΔΟΝΙΑ - ΘΡΑΚΗ: ΕΠΙΒΑΤΙΚΗ ΚΙΝΗΣΗ ΑΕΡΟΔΡΟΜΙΩΝ
MACEDONIA - THRACE: AIRPORT PASSENGER TRAFFIC

Περίοδος Period	Επιβάτες αεροδρομίου Αλεξ/πολης Alexandroupoli Airport Passengers				Επιβάτες αεροδρομίου Καστοριάς Kastoria Airport Passengers				Επιβάτες αεροδρομίου Κοζάνης Kozani Airport Passengers			
	Επιβ. Pass.	(%) Μεταβολή / Change			Επιβ. Pass.	(%) Μεταβολή / Change			Επιβ. Pass.	(%) Μεταβολή / Change		
		Προηγ. έτους Prev. year	Σωρευτ. Περίοδου Cumulat. period	Κιν. μέσ. 12 μηνών mov. avg.		Προηγ. έτους Prev. year	Σωρευτ. Περίοδου Cumulat. period	Κιν. μέσ. 12 μηνών mov. avg.		Προηγ. έτους Prev. year	Σωρευτ. Περίοδου Cumulat. period	Κιν. μέσ. 12 μηνών mov. avg.
2001	276359	-16,8	6153	-29,8	5747	-26,9
2002	233412	-15,5	4635	-24,7	4624	-19,5
2003	242212	3,8	4895	5,6	3951	-14,6
2004	258287	6,6	5355	9,4	4273	8,1
2005	260862	1,0	5403	0,9	4226	-1,1
2005 II	67366	11,5	-0,2	3,7	1719	55,1	29,6	13,7	1133	33,0	29,6	14,3
III	74418	5,4	1,8	5,0	1729	4,1	18,2	27,9	1160	-11,6	11,9	14,3
IV	63395	-1,5	1,0	1,0	1003	-38,6	0,9	0,9	807	-33,7	-1,1	-1,1
2006 I	58042	4,2	4,2	4,9	934	-1,9	-1,9	0,6	710	-36,9	-36,9	-15,5
II	70331	4,4	4,3	3,2	1550	-9,8	-7,0	-12,6	1208	6,6	-15,1	-18,9
III	78781	5,9	4,9	3,3	1765	2,1	-3,4	-12,9	1218	5,0	-8,3	-15,0
2005 Ιούν./Jun.	23043	-8,3	-0,2	3,7	738	98,4	29,6	13,7	368	102,2	29,6	14,3
Ιουλ./Jul.	27034	12,4	1,8	4,3	523	6,5	25,2	21,1	362	-16,2	20,5	15,2
Αυγ./Aug.	25859	5,1	2,3	4,9	695	11,2	22,4	22,4	408	7,9	18,6	19,4
Σεπτ./Sept.	21525	-1,9	1,8	5,0	511	-6,2	18,2	27,9	390	-22,3	11,9	14,3
Οκτ./Oct.	21240	-7,8	0,8	2,3	410	2,2	16,7	27,7	332	-6,2	10,0	16,2
Νοέμ./Nov.	19753	-2,4	0,5	1,1	279	-61,3	5,1	8,6	321	-24,1	6,3	9,1
Δεκ./Dec.	22402	6,3	1,0	1,0	314	-38,7	0,9	0,9	154	-65,1	-1,1	-1,1
2006 Ιαν./Jan.	20106	4,3	4,3	1,0	261	-20,2	-20,2	-1,3	189	-48,2	-48,2	-8,0
Φεβ./Feb.	16964	8,3	6,1	2,1	331	28,8	1,4	2,2	196	-49,7	-49,0	-14,7
Μάρ./Mar.	20972	1,1	4,2	4,9	342	-7,1	-1,9	0,6	325	-12,4	-36,9	-15,5
Απρ./Apr.	24552	17,2	7,8	4,3	526	-0,4	-1,4	-2,5	412	9,6	-25,3	-15,5
Μάιος/May	22921	-1,9	5,5	2,4	524	15,7	2,6	-2,6	383	-1,5	-20,4	-16,6
Ιούν./Jun.	22858	-0,8	4,3	3,2	500	-32,2	-7,0	-12,6	413	12,2	-15,1	-18,9
Ιουλ./Jul.	26329	-2,6	3,1	1,7	602	15,1	-3,4	-11,7	404	11,6	-11,4	-16,8
Αυγ./Aug.	27014	4,5	3,3	1,7	648	-6,8	-4,0	-13,5	482	18,1	-7,4	-15,8
Σεπτ./Sept.	25438	18,2	4,9	3,3	515	0,8	-3,4	-12,9	332	-14,9	-8,3	-15,0
Οκτ./Oct.	25818	21,6	6,5	5,8	373	-9,0	-3,9	-13,7	299	-9,9	-8,4	-15,3
Νοέμ./Nov.	22166	12,2	7,0	6,9	231	-17,2	-4,6	-7,7	156	-51,4	-11,8	-17,0

Πηγή: ΥΠΙΑ

Source: CAA

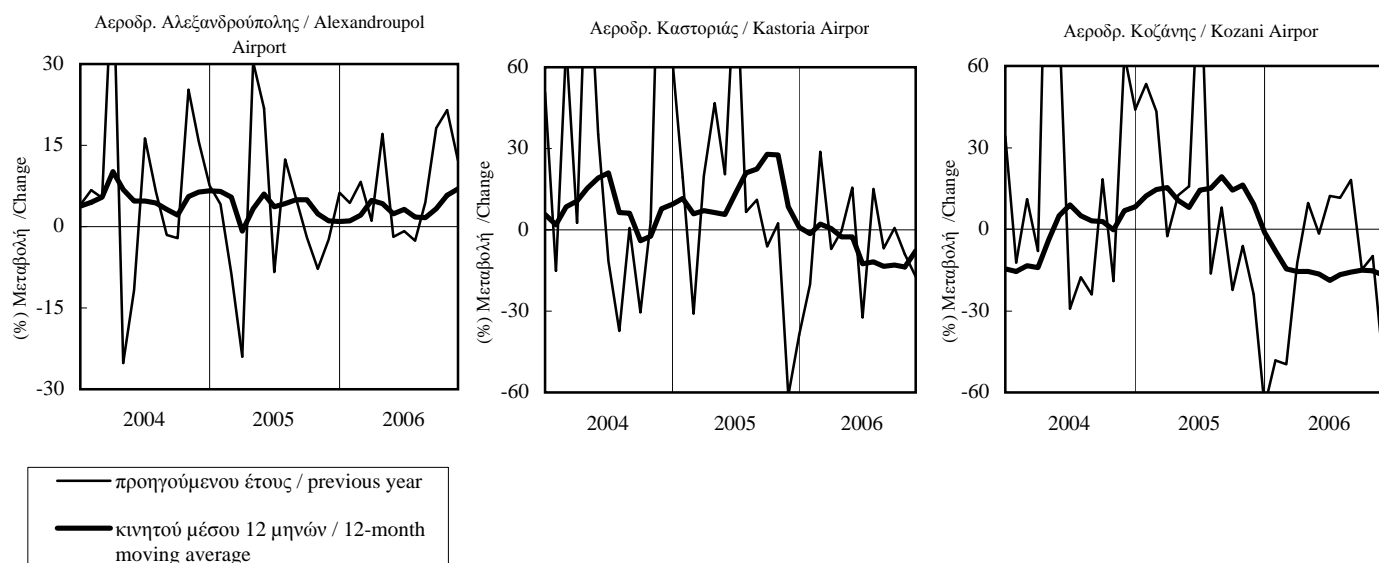

ΠΙΝΑΚΑΣ 5 / TABLE 5
ΜΑΚΕΔΟΝΙΑ-ΘΡΑΚΗ: ΕΜΠΟΡΕΥΜΑΤΙΚΗ ΚΙΝΗΣΗ ΛΙΜΕΝΩΝ
MACEDONIA-THRACE: FREIGHT MOVED THROUGH PORTS

Περίοδος Period	Διακίνηση εμπορευμ. Λιμ. Καβάλας Freight Tonnage Moved-Kavala				Διακίνηση εμπορευμ. ΟΛΘ Freight Tonnage Moved-Thessaloniki				Διακίνηση εμπορευμ. Λιμ. Αλεξ/πολης Freight Tonnage Moved-Alexandroupoli			
	Χιλ. τόνοι Thous. Tons	(%) Μεταβολή / Change			Χιλ. τόνοι Thous. Tons	(%) Μεταβολή / Change			Χιλ. τόνοι Thous. Tons	(%) Μεταβολή / Change		
		Προηγ. έτους Prev. year	Σωρευτ. Περίοδου Cumulat. period	Κιν. μέσ. 12 μηνών 12-month mov. avg.		Προηγ. έτους Prev. year	Σωρευτ. Περίοδου Cumulat. period	Κιν. μέσ. 12 μηνών 12-month mov. avg.		Προηγ. έτους Prev. year	Σωρευτ. Περίοδου Cumulat. period	Κιν. μέσ. 12 μηνών 12-month mov. avg.
2001	1769	-7,8	14088	-7,7	540	8,6
2002	1804	2,0	14197	0,8	556	3,0
2003	1633	-9,5	14330	0,9	587	5,6
2004	1562	-4,4	15594	8,8	907	54,4
2005	1514	-3,1	15926	2,1	586	-35,4
2005 II	346	-12,3	-4,4	-1,4	3832	13,1	6,2	7,5	132	-43,6	-43,8	-17,4
2005 III	353	-14,1	-7,9	-8,4	3916	-4,7	2,4	1,6	122	-58,9	-49,6	-48,6
2005 IV	465	9,8	-3,1	-3,1	4011	1,4	2,1	2,1	194	49,6	-35,4	-35,4
2006 I	312	-10,9	-10,9	-6,5	4487	7,7	7,7	4,0	184	32,8	32,8	-20,9
2006 II	286	-17,1	-14,0	-7,4	3723	-2,8	2,7	0,5	125	-5,1	14,3	-10,3
2006 III	456	29,2	0,5	3,2	3748	-4,3	0,4	0,6	102	-16,2	4,8	16,0
2005 Ιούν./Jun.	134	1,3	-4,4	-1,4	1182	20,3	6,2	7,5	40	-42,6	-43,8	-17,4
2005 Ιουλ./Jul.	110	-25,1	-7,9	-6,4	1406	-0,3	5,2	6,1	35	-70,7	-49,2	-34,3
2005 Αυγ./Aug.	106	-29,6	-11,1	-12,5	1206	-7,9	3,5	3,4	45	-63,2	-51,6	-47,3
2005 Σεπτ./Sept.	137	20,8	-7,9	-8,4	1304	-6,2	2,4	1,6	41	-22,1	-49,6	-48,6
2005 Οκτ./Oct.	195	51,4	-1,9	-3,7	1290	9,1	3,0	2,5	66	56,1	-44,1	-45,3
2005 Νοέμ./Nov.	151	-3,1	-2,0	-1,8	1324	14,3	3,9	4,8	62	21,4	-40,3	-41,5
2005 Δεκ./Dec.	119	-14,3	-3,1	-3,1	1398	-13,4	2,1	2,1	66	82,2	-35,4	-35,4
2006 Ιαν./Jan.	79	-9,5	-9,5	0,0	1589	9,4	9,4	2,0	57	-2,8	-2,8	-34,3
2006 Φεβ./Feb.	96	-14,4	-12,2	-2,6	1557	20,2	14,5	4,5	59	54,4	19,6	-28,9
2006 Μάρ./Mar.	136	-9,2	-10,9	-6,5	1341	-5,5	7,7	4,0	68	63,8	32,8	-20,9
2006 Απρ./Apr.	38	-74,0	-29,6	-12,1	1233	-15,2	1,8	1,5	52	-11,2	19,8	-20,1
2006 Μάιος/May	146	125,7	-11,7	-5,3	1260	5,3	2,4	1,4	38	13,7	18,9	-13,3
2006 Ιούν./Jun.	102	-23,4	-14,0	-7,4	1231	4,1	2,7	0,5	35	-12,1	14,3	-10,3
2006 Ιουλ./Jul.	125	13,2	-10,3	-4,2	1233	-12,3	0,4	-0,6	27	-23,1	10,0	0,8
2006 Αυγ./Aug.	163	53,5	-2,9	2,7	1265	4,8	0,9	0,4	39	-13,2	7,0	14,5
2006 Σεπτ./Sept.	169	23,2	0,5	3,2	1250	-4,1	0,4	0,6	36	-13,7	4,8	16,0
2006 Οκτ./Oct.	141	-27,9	-3,9	-4,8	1239	-4,0	-0,1	-0,4	53	-20,4	1,2	8,4
2006 Νοέμ./Nov.	141	-6,7	-4,2	-5,1	-	-	-	-	-	-	-	-

Πηγή: ΟΛΚ / Source: PAK

Πηγή: ΟΛΘ / Source: PAtH

Πηγή: ΚΛΑ / Source: PAAI

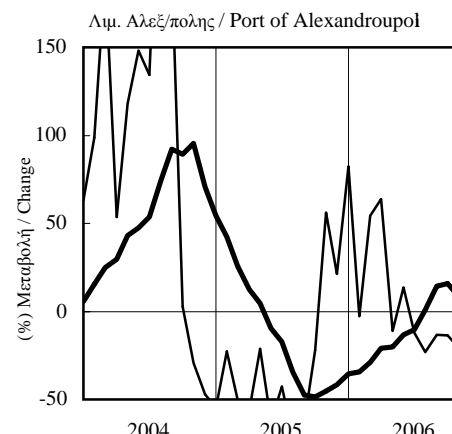
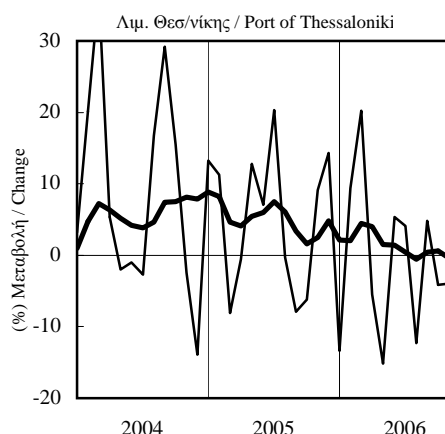
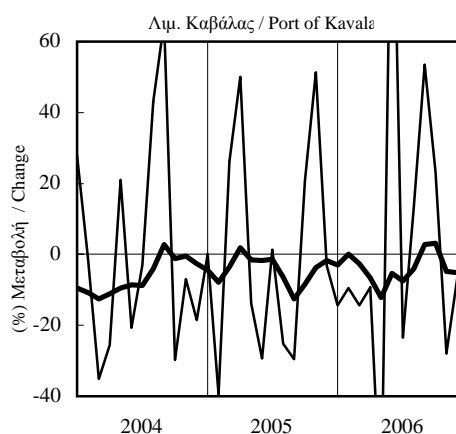

— προηγούμενου έτους / previous year
— κινητού μέσου 12 μηνών / 12-month moving average

ΠΙΝΑΚΑΣ 6.1 / TABLE 6.1
ΜΑΚΕΔΟΝΙΑ - ΘΡΑΚΗ: ΕΜΠΟΡΕΥΜΑΤΙΚΗ ΚΙΝΗΣΗ ΣΙΔΗΡΟΔΡΟΜ. ΣΤΑΘΜΩΝ (1)
MACEDONIA - THRACE: FREIGHT MOVED THROUGH RAILWAY STATIONS (1)

Περίοδος Period	Περιφέρ. Ανατ. Μακεδονίας - Θράκης Region of East Macedonia - Thrace				Περιφέρ. Κεντρικής Μακεδονίας Region of Central Macedonia				Περιφέρ. Δυτικής Μακεδονίας Region of West Macedonia			
	Τόνου Tons	(%) Μεταβολή / Change			Τόνου Tons	(%) Μεταβολή / Change			Τόνου Tons	(%) Μεταβολή / Change		
		Προηγ. έτους Prev. year	Σωρευτ. Περίοδου Cumulat. period	Κιν. μέσ. 12 μηνών 12-month mov. avg.		Προηγ. έτους Prev. year	Σωρευτ. Περίοδου Cumulat. period	Κιν. μέσ. 12 μηνών 12-month mov. avg.		Προηγ. έτους Prev. year	Σωρευτ. Περίοδου Cumulat. period	Κιν. μέσ. 12 μηνών 12-month mov. avg.
2001	106638	6,2	747923	33,6	178166	55,1
2002	81400	-23,7	726915	-2,8	148693	-16,5
2003	80417	-1,2	1540782	112,0	82809	-44,3
2004	116864	45,3	1796409	16,6	194161	134,5
2005	105844	-9,4	1818436	1,2	182889	-5,8
2005 II	22214	-14,6	-11,1	12,8	397274	1,1	0,8	9,9	18963	86,4	63,4	108,5
2005 III	28224	18,0	-1,1	10,1	499529	33,0	12,1	16,6	38515	82,1	72,8	91,7
2005 IV	36815	-21,8	-9,4	-9,4	614017	-15,0	1,2	1,2	110372	-27,5	-5,8	-5,8
2006 I	23372	25,7	25,7	-4,3	571520	85,8	85,8	15,8	15148	0,7	0,7	-7,8
2006 II	31801	43,2	35,2	7,5	538449	35,5	57,5	23,4	19769	4,3	2,7	-11,4
2006 III	27621	-2,1	19,9	3,0	479258	-4,1	31,9	14,4	29376	-23,7	-11,3	-22,3
2005 Μάιος/May	6119	-45,0	-1,2	20,4	136958	7,2	-3,0	8,2	14821	206,3	52,5	105,4
2005 Ιούν./Jun.	3756	-55,3	-11,1	12,8	141851	19,8	0,8	9,9	3439	346,0	63,4	108,5
2005 Ιουλ./Jul.	5000	-20,6	-12,2	10,0	158052	24,5	4,5	12,0	5004	-10,9	47,6	96,8
2005 Αυγ./Aug.	5977	-25,7	-14,0	3,5	169255	42,4	9,2	15,0	4263	-3,6	40,3	88,7
2005 Σεπτ./Sept.	17247	80,3	-1,1	10,1	172222	32,9	12,1	16,6	29248	163,4	72,8	91,7
2005 Οκτ./Oct.	13798	-11,1	-2,9	7,1	242754	-6,5	8,5	14,4	69523	-34,3	-3,8	0,8
2005 Νοέμ./Nov.	13433	-30,4	-8,0	-3,9	194459	-21,3	3,8	6,9	33095	-25,8	-8,9	-8,7
2005 Δεκ./Dec.	9584	-21,7	-9,4	-9,4	176804	-17,9	1,2	1,2	7754	322,6	-5,8	-5,8
2006 Ιαν./Jan.	10809	21,1	21,1	-8,9	165331	60,9	60,9	4,0	4286	-21,9	-21,9	-6,6
2006 Φεβ./Feb.	5056	-16,9	5,7	-7,3	205648	141,0	97,3	9,9	5265	-2,0	-12,0	-7,5
2006 Μάρ./Mar.	7507	109,3	25,7	-4,3	200541	67,8	85,8	15,8	5597	33,9	0,7	-7,8
2006 Απρ./Apr.	9023	-26,9	4,7	-11,6	164297	38,7	72,7	20,3	5544	688,6	31,4	-3,5
2006 Μάιος/May	10657	74,2	16,2	-3,9	189222	38,2	64,3	22,6	8149	-45,0	-5,6	-11,5
2006 Ιούν./Jun.	12121	222,7	35,2	7,5	184930	30,4	57,5	23,4	6076	76,7	2,7	-11,4
2006 Ιουλ./Jul.	7563	51,3	37,0	11,1	167196	5,8	48,0	21,8	4874	-2,6	2,0	-11,2
2006 Αυγ./Aug.	9295	55,5	39,1	16,3	158499	-6,4	39,1	17,9	7266	70,4	8,8	-9,6
2006 Σεπτ./Sept.	10763	-37,6	19,9	3,0	153563	-10,8	31,9	14,4	17236	-41,1	-11,3	-22,3
2006 Οκτ./Oct.	11868	-14,0	14,3	2,9	172737	-28,8	21,8	11,7	42703	-38,6	-24,7	-21,6

Πηγή: ΟΣΕ

Source: HRO

(1) δεν περιλαμβάνονται οι μεταφορές φορτίων τράνζιτ / excluding transit freight

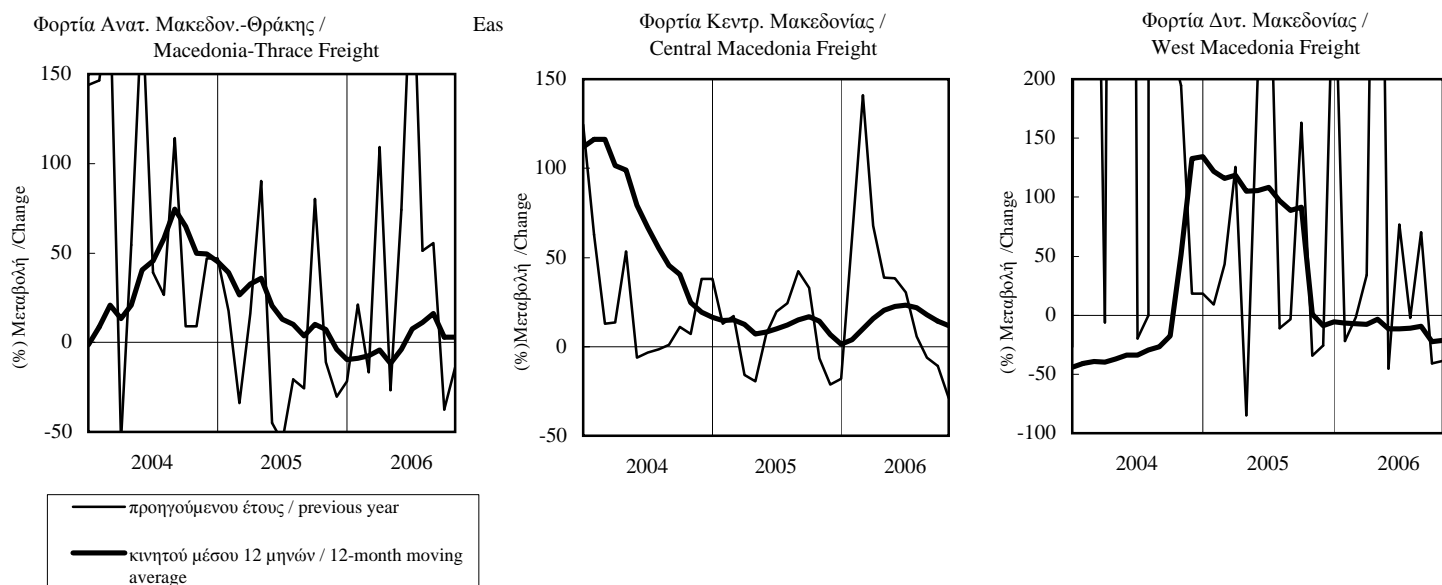

ΠΙΝΑΚΑΣ 6.2 / TABLE 6.2
ΝΟΜΟΣ ΘΕΣΣΑΛΟΝΙΚΗΣ - PREF. OF THESSALONIKI
ΕΜΠΟΡΕΥΜΑΤΙΚΗ ΚΙΝΗΣΗ ΣΙΑΗΡΟΔΡΟΜ. ΣΤΑΘΜΩΝ (1)
FREIGHT MOVED THROUGH RAILWAY STATIONS (1)

Περίοδος Period	Διακίνηση εμπορευμάτων Νομού Θεσ/νίκης Freight Tonnage Moved - Pref. of Thessaloniki			
	Τόνοι Tons	(%) Μεταβολή / Change		
		Προηγούμενου έτους Previous Year	Σωρευτικής Περιόδου Cumulative period	Κινητού μέσου 12 μηνών 12-month moving average
2001	662720	-7,8
2002	680854	2,7
2003	1367601	100,9
2004	1584066	15,8
2005	1637084	3,3
2005 II	379777	1,9	1,7	9,6
III	482120	43,0	15,8	19,9
IV	494557	-17,2	3,3	3,3
2006 I	544029	93,9	93,9	19,7
II	514759	35,5	60,3	27,6
III	392371	-18,6	27,0	11,8
2005 Μάιος/May	130821	7,0	-3,0	7,3
Ιούν./Jun.	138458	24,4	1,7	9,6
Ιούλ./Jul.	152647	28,4	5,8	12,6
Αυγ./Aug.	164761	45,6	10,9	16,5
Σεπτ./Sept.	164712	56,6	15,8	19,9
Οκτ./Oct.	169398	3,2	14,0	19,1
Νοέμ./Nov.	157344	-30,3	6,7	9,8
Δεκ./Dec.	167815	-19,1	3,3	3,3
2006 Ιαν./Jan.	155198	69,6	69,6	6,6
Φεβ./Feb.	197845	165,1	112,5	13,5
Μάρ./Mar.	190986	66,8	93,9	19,7
Απρ./Apr.	156658	41,8	79,1	24,8
Μάιος/May	180692	38,1	68,9	27,3
Ιούν./Jun.	177409	28,1	60,3	27,6
Ιούλ./Jul.	146747	-3,9	48,3	24,6
Αυγ./Aug.	134758	-18,2	37,1	19,0
Σεπτ./Sept.	110866	-32,7	27,0	11,8
Οκτ./Oct.	114513	-32,4	19,3	8,3

Πηγή: ΟΣΕ

Source: HRO

(1) δεν περιλαμβάνονται οι μεταφορές φορτίων τράνζιτ / excluding transit freight

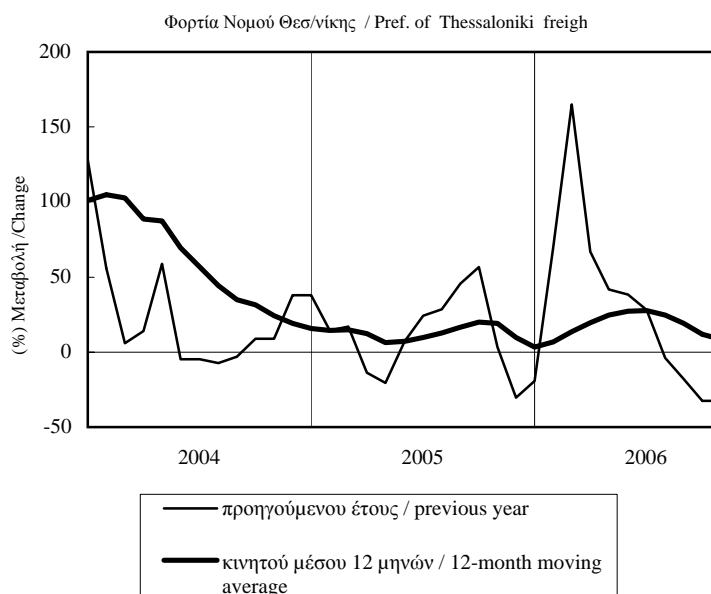

ΠΙΝΑΚΑΣ 6.3 / TABLE 6.3
ΝΟΜΟΣ ΞΑΝΘΗΣ - PREF.OF XANTHI
ΕΜΠΟΡΕΥΜΑΤΙΚΗ ΚΙΝΗΣΗ ΣΙΑΗΡΟΔΡΟΜ. ΣΤΑΘΜΩΝ (1)
FREIGHT MOVED THROUGH RAILWAY STATIONS (1)

Περίοδος Period	Διακίνηση εμπορευμάτων Νομού Ξάνθης Freight Tonnage Moved - Pref. of Xanthi			
	Τόνοι Tons	(%) Μεταβολή / Change		
		Προηγούμενου έτους Previous Year	Σωρευτικής Περιοδού Cumulative period	Κινητού μέσου 12 μηνών 12-month moving average
2001	13990	38,8
2002	14376	2,8
2003	10127	-29,6
2004	20795	105,3
2005	15093	-27,4
2005 II	1511	-81,3	-69,2	-7,7
III	6919	59,6	-29,4	-12,6
IV	5187	-23,3	-27,4	-27,4
2006 I	1484	0,5	0,5	-27,0
II	6867	354,5	179,6	45,2
III	3744	-45,9	22,1	3,7
2005 Μάιος/May	534	-83,6	-61,2	21,6
Ιούν./Jun.	412	-86,6	-69,2	-7,7
Ιούλ./Jul.	1339	-40,1	-63,7	-23,4
Αυγ./Aug.	980	-48,4	-61,6	-35,6
Σεπτ./Sept.	4600	2188,6	-29,4	-12,6
Οκτ./Oct.	3120	69,6	-17,9	-6,6
Νοέμ./Nov.	1564	-27,5	-19,1	-12,8
Δεκ./Dec.	503	-81,8	-27,4	-27,4
2006 Ιαν./Jan.	1215	7,8	7,8	-27,4
Φεβ./Feb.	120	-31,4	2,5	-27,8
Μάρ./Mar.	149	-14,4	0,5	-27,0
Απρ./Apr.	84	-85,1	-23,2	-24,9
Μάιος/May	2772	419,1	68,5	0,7
Ιούν./Jun.	4011	873,5	179,6	45,2
Ιούλ./Jul.	945	-29,4	114,9	52,1
Αυγ./Aug.	602	-38,6	86,5	60,4
Σεπτ./Sept.	2197	-52,2	22,1	3,7
Οκτ./Oct.	951	-69,5	0,2	-15,8

Πηγή: ΟΣΕ

Source: HRO

(1) δεν περιλαμβάνονται οι μεταφορές φορτίων τράνζιτ / excluding transit freight

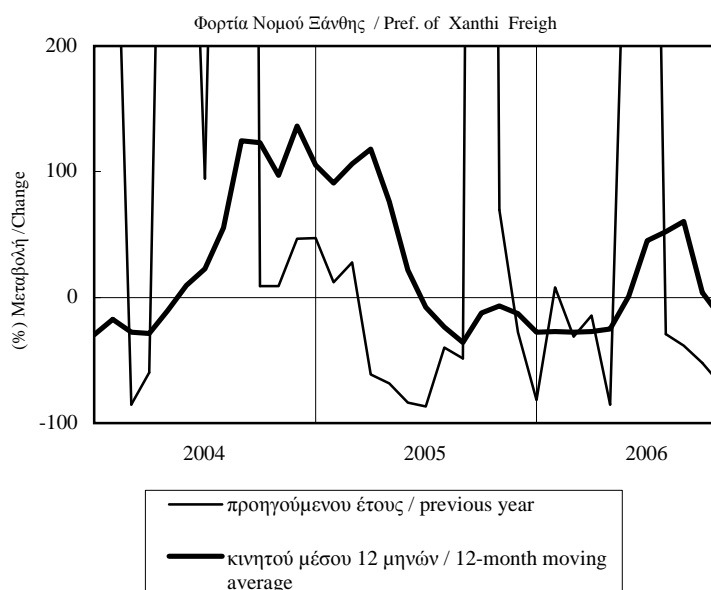

ΠΙΝΑΚΑΣ 6.4 / TABLE 6.4
ΝΟΜΟΣ ΡΟΔΟΠΗΣ - PREF. OF RODOPH
ΕΜΠΟΡΕΥΜΑΤΙΚΗ ΚΙΝΗΣΗ ΣΙΔΗΡΟΔΡΟΜΙΚΩΝ ΣΤΑΘΜΩΝ (1)
FREIGHT MOVED THROUGH RAILWAY STATIONS (1)

Περίοδος Period	Διακίνηση εμπορευμάτων Νομού Ροδόπης Freight Tonnage Moved - Pref. of Rodopi			
	Τόνοι Tons	(%) Μεταβολή / Change		
		Προηγούμενου έτους Previous Year	Σωρευτικής Περιόδου Cumulative period	Κινητού μέσου 12 μηνών 12-month moving average
2001	16402	25,4
2002	7977	-51,4
2003	7559	-5,2
2004	9135	20,8
2005	3716	-59,3
2005 II	1219	-39,9	-26,4	11,7
III	1502	-40,9	-33,5	-9,2
IV	266	-93,3	-59,3	-59,3
2006 I	592	-18,8	-18,8	-61,3
II	3876	218,0	129,4	-26,1
III	6823	354,3	227,3	56,2
2005 Μάιος/May	384	-59,1	-15,3	23,9
Ιούν./Jun.	181	-67,7	-26,4	11,7
Ιούλ./Jul.	78	-90,1	-41,0	3,6
Αυγ./Aug.	400	-37,9	-40,5	-7,1
Σεπτ./Sept.	1024	-7,5	-33,5	-9,2
Οκτ./Oct.	184	-84,0	-42,7	-22,0
Νοέμ./Nov.	0	-100,0	-55,9	-48,8
Δεκ./Dec.	82	-90,8	-59,3	-59,3
2006 Ιαν./Jan.	341	-35,9	-35,9	-61,7
Φεβ./Feb.	55	-55,6	-39,6	-62,5
Μάρ./Mar.	196	168,5	-18,8	-61,3
Απρ./Apr.	3725	469,6	212,1	-29,0
Μάιος/May	151	-60,7	152,9	-27,2
Ιούν./Jun.	0	-100,0	129,4	-26,1
Ιούλ./Jul.	3833	4814,1	309,7	29,3
Αυγ./Aug.	2716	579,0	354,1	64,5
Σεπτ./Sept.	274	-73,2	227,3	56,2
Οκτ./Oct.	413	124,5	222,1	83,3

Πηγή: ΟΣΕ

Source: HRO

(1) δεν περιλαμβάνονται οι μεταφορές φορτίων τράνζιτ / excluding transit freight

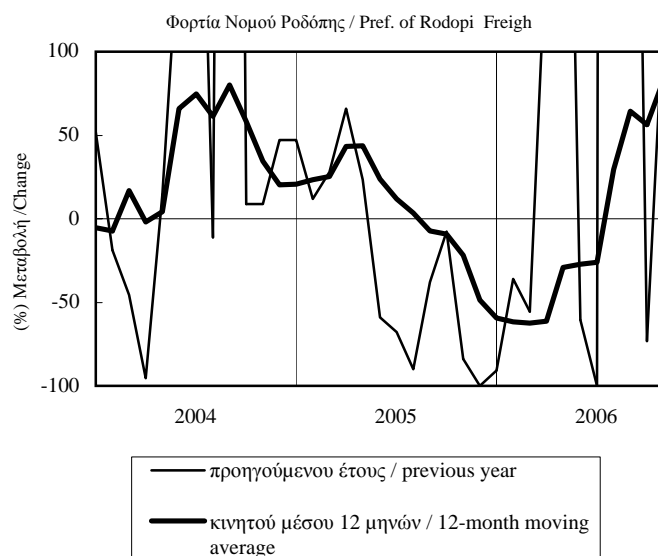

ΠΙΝΑΚΑΣ 6.5 / TABLE 6.5
ΝΟΜΟΣ ΕΒΡΟΥ-PREF.OF EVROS
ΕΜΠΟΡΕΥΜΑΤΙΚΗ ΚΙΝΗΣΗ ΣΙΑΗΡΟΔΡΟΜ. ΣΤΑΘΜΩΝ (1)
FREIGHT MOVED THROUGH RAILWAY STATIONS (1)

Περίοδος Period	Διακίνηση εμπορευμάτων Νομού Έβρου Freight Tonnage Moved - Pref. of Evros			
	Τόνοι Tons	(%) Μεταβολή / Change		
		Προηγούμενου έτους Previous Year	Σωρευτικής Περιοδού Cumulative period	Κινητού μέσου 12 μηνών 12-month moving average
2001	71709	53,7
2002	55884	-22,1
2003	61623	10,3
2004	84778	37,6
2005	84769	0,0
2005 II	19035	24,0	6,8	15,4
III	19168	16,1	9,9	17,4
IV	30610	-13,8	0,0	0,0
2006 I	20826	30,5	30,5	7,6
II	20778	9,2	18,9	5,0
III	16645	-13,2	7,6	-0,9
2005 Μάιος/May	4957	-26,3	13,7	18,5
Ιούν./Jun.	3052	-34,5	6,8	15,4
Ιούλ./Jul.	3470	11,0	7,2	18,1
Αυγ./Aug.	4334	-17,0	4,1	14,2
Σεπτ./Sept.	11364	39,3	9,9	17,4
Οκτ./Oct.	10197	-17,9	4,3	13,0
Νοέμ./Nov.	11579	-21,7	-0,7	2,6
Δεκ./Dec.	8834	6,2	0,0	0,0
2006 Ιαν./Jan.	9159	27,1	27,1	0,9
Φεβ./Feb.	4799	-16,2	7,9	3,7
Μάρ./Mar.	6868	127,0	30,5	7,6
Απρ./Apr.	5214	-52,7	-3,5	-7,3
Μάιος/May	7544	52,2	5,2	-2,5
Ιούν./Jun.	8020	162,8	18,9	5,0
Ιούλ./Jul.	2660	-23,3	15,1	3,7
Αυγ./Aug.	5895	36,0	17,2	6,6
Σεπτ./Sept.	8090	-28,8	7,6	-0,9
Οκτ./Oct.	10347	1,5	6,6	1,8

Πηγή: ΟΣΕ

Source: HRO

(1) δεν περιλαμβάνονται οι μεταφορές φορτίων τράνζιτ / excluding transit freight

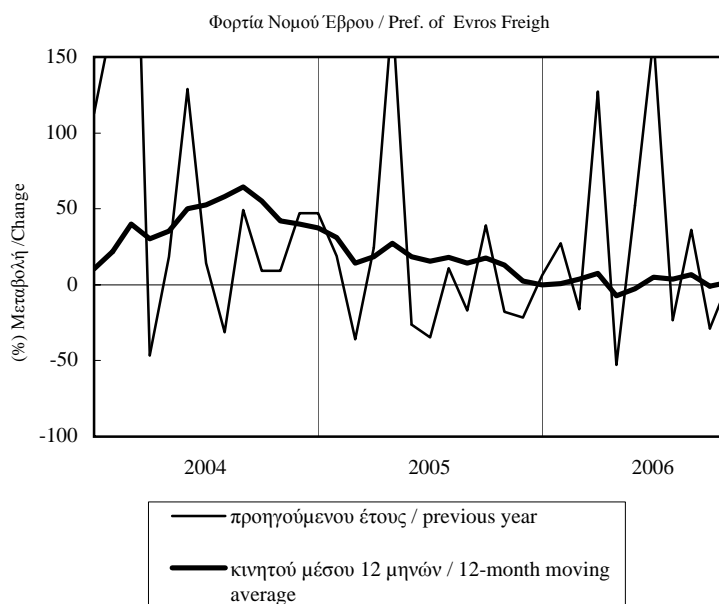

ΠΙΝΑΚΑΣ 7.1 / TABLE 7.1
ΜΑΚΕΔΟΝΙΑ-ΘΡΑΚΗ / MACEDONIA-THRACE
E.I.X. ΑΥΤΟΚΙΝΗΤΑ ΠΟΥ ΚΥΚΛΟΦΟΡΗΣΑΝ ΓΙΑ ΠΡΩΤΗ ΦΟΡΑ
NEW PRIVATE PASSENGER CAR REGISTRATIONS

Περίοδος Period	Νέα αυτοκίνητα / New Private Passenger Cars			
	Αριθμός Number	(% Μεταβολή / Change		
		Προηγούμενου έτους Previous Year	Σωρευτικής Περιόδου Cumulative period	Κινητού μέσου 12 μηνών 12-month moving average
2001	55261	-1,6
2002	53707	-2,8
2003	52933	-1,4
2004	58301	10,1
2005	53089	-8,9
2005 II	13513	-12,7	-10,5	-5,6
2005 III	13952	2,1	-6,7	-5,2
2005 IV	10111	-17,2	-8,9	-8,9
2006 I	14945	-3,7	-3,7	-7,7
2006 II	13248	-2,0	-2,9	-4,8
2006 III	13018	-6,7	-4,1	-7,0
2005 Ιούν./Jun.	5146	-15,8	-10,5	-5,6
2005 Ιουλ./Jul.	4825	7,8	-8,2	-4,6
2005 Αυγ./Aug.	4382	-8,7	-8,3	-5,7
2005 Σεπτ./Sept.	4745	7,9	-6,7	-5,2
2005 Οκτ./Oct.	3827	-10,0	-7,0	-4,8
2005 Νοέμ./Nov.	4029	-15,8	-7,8	-7,6
2005 Δεκ./Dec.	2255	-29,0	-8,9	-8,9
2006 Ιαν./Jan.	6017	2,2	2,2	-6,9
2006 Φεβ./Feb.	4101	-9,1	-2,7	-7,7
2006 Μάρ./Mar.	4827	-5,6	-3,7	-7,7
2006 Απρ./Apr.	4177	5,2	-1,9	-6,0
2006 Μάιος/May	4522	2,9	-1,0	-5,4
2006 Ιούν./Jun.	4549	-11,6	-2,9	-4,8
2006 Ιουλ./Jul.	4659	-3,4	-3,0	-5,7
2006 Αυγ./Aug.	4015	-8,4	-3,6	-5,7
2006 Σεπτ./Sept.	4344	-8,5	-4,1	-7,0
2006 Οκτ./Oct.	3747	-2,1	-3,9	-6,4
2006 Νοέμ./Nov.	3373	-16,3	-4,9	-6,3

Πηγή: ΕΣΥΕ

Source: NSSG

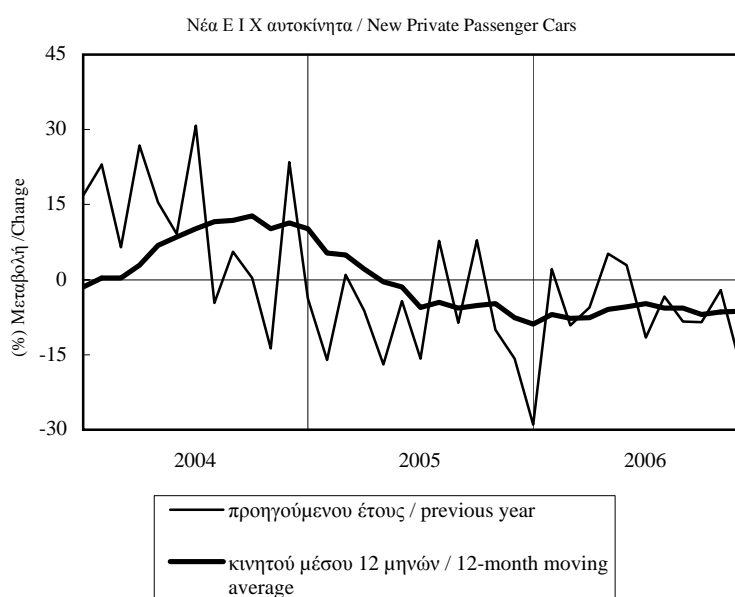

ΠΙΝΑΚΑΣ 7.3 / TABLE 7.3
ΝΟΜΟΣ ΞΑΝΘΗΣ / PREF. OF XANTHI
E.I.X. ΑΥΤΟΚΙΝΗΤΑ ΠΟΥ ΚΥΚΛΟΦΟΡΗΣΑΝ ΓΙΑ ΠΡΩΤΗ ΦΟΡΑ
NEW PRIVATE PASSENGER CAR REGISTRATIONS

Περίοδος Period	Νέα αυτοκίνητα / New Private Passenger Cars			
	Αριθμός Number	(% Μεταβολή / Change		
		Προηγούμενου έτους Previous Year	Σωρευτικής Περιόδου Cumulative period	Κινητού μέσου 12 μηνών 12-month moving average
2001	2072	-0,6
2002	1873	-9,6
2003	2060	10,0
2004	2286	11,0
2005	1983	-13,3
2005 II	520	-11,3	-7,4	-8,4
2005 III	482	-10,4	-8,3	-2,1
2005 IV	369	-29,7	-13,3	-13,3
2006 I	549	-10,3	-10,3	-15,1
2006 II	495	-4,8	-7,8	-13,7
2006 III	473	-1,9	-6,0	-11,8
2005 Ιούν./Jun.	176	-5,9	-7,4	-8,4
2005 Ιούλ./Jul.	182	-5,7	-7,2	-9,6
2005 Αυγ./Aug.	163	-3,0	-6,8	2,3
2005 Σεπτ./Sept.	137	-22,6	-8,3	-2,1
2005 Οκτ./Oct.	133	-23,6	-9,7	-4,3
2005 Νοέμ./Nov.	141	-37,6	-12,6	-11,4
2005 Δεκ./Dec.	95	-24,0	-13,3	-13,3
2006 Ιαν./Jan.	232	-16,8	-16,8	-15,7
2006 Φεβ./Feb.	155	-0,6	-11,0	-14,3
2006 Μάρ./Mar.	162	-8,5	-10,3	-15,1
2006 Απρ./Apr.	140	-23,9	-13,4	-16,3
2006 Μάιος/May	167	4,4	-10,5	-14,6
2006 Ιούν./Jun.	188	6,8	-7,8	-13,7
2006 Ιούλ./Jul.	177	-2,7	-7,1	-13,5
2006 Αυγ./Aug.	157	-3,7	-6,7	-13,5
2006 Σεπτ./Sept.	139	1,5	-6,0	-11,8
2006 Οκτ./Oct.	147	10,5	-4,8	-9,4
2006 Νοέμ./Nov.	151	7,1	-3,9	-5,1

Πηγή: ΕΣΥΕ

Source: NSSG

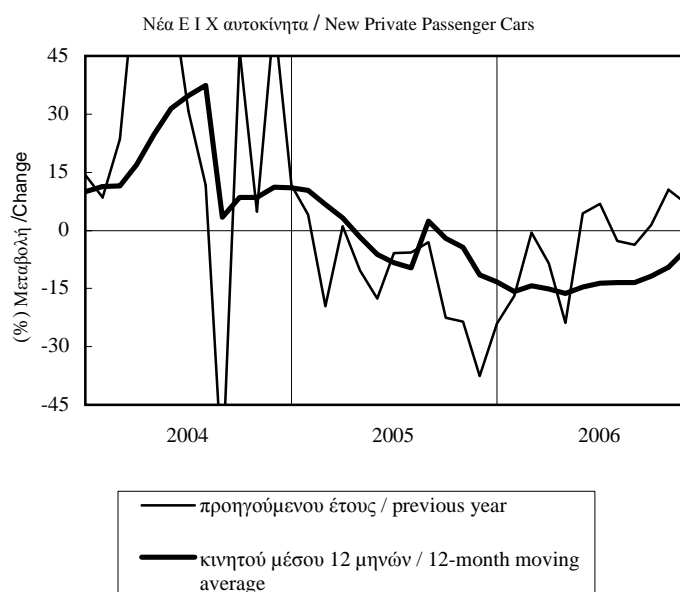

ΠΙΝΑΚΑΣ 7.4 / TABLE 7.4
ΝΟΜΟΣ ΡΟΔΟΠΗΣ / PREF. OF RODOS
E.I.X. ΑΥΤΟΚΙΝΗΤΑ ΠΟΥ ΚΥΚΛΟΦΟΡΗΣΑΝ ΓΙΑ ΠΡΩΤΗ ΦΟΡΑ
NEW PRIVATE PASSENGER CAR REGISTRATIONS

Περίοδος Period	Νέα αυτοκίνητα / New Private Passenger Cars			
	Αριθμός Number	(%) Μεταβολή / Change		
		Προηγούμενου έτους Previous Year	Σωρευτικής Περιόδου Cumulative period	Κινητού μέσου 12 μηνών 12-month moving average
2001	1674	-2,0
2002	1568	-6,3
2003	1397	-10,9
2004	1541	10,3
2005	1423	-7,7
2005 II	334	-15,7	1,7	6,1
2005 III	339	-12,9	-3,0	0,9
2005 IV	255	-24,3	-7,7	-7,7
2006 I	410	-17,2	-17,2	-17,3
2006 II	320	-4,2	-11,9	-14,9
2006 III	328	-3,2	-9,4	-12,8
2005 Ιούν./Jun.	120	-13,7	1,7	6,1
2005 Ιουλ./Jul.	129	-12,2	-0,4	5,6
2005 Αυγ./Aug.	127	0,8	-0,3	5,3
2005 Σεπτ./Sept.	83	-28,4	-3,0	0,9
2005 Οκτ./Oct.	91	-22,2	-4,7	-1,1
2005 Νοέμ./Nov.	99	-22,0	-6,2	-5,4
2005 Δεκ./Dec.	65	-30,1	-7,7	-7,7
2006 Ιαν./Jan.	176	-27,3	-27,3	-15,2
2006 Φεβ./Feb.	120	6,2	-16,6	-14,5
2006 Μάρ./Mar.	114	-18,6	-17,2	-17,3
2006 Απρ./Apr.	91	-15,0	-16,8	-17,3
2006 Μάιος/May	105	-1,9	-14,5	-16,1
2006 Ιούν./Jun.	124	3,3	-11,9	-14,9
2006 Ιουλ./Jul.	130	0,8	-10,2	-13,8
2006 Αυγ./Aug.	101	-20,5	-11,4	-15,5
2006 Σεπτ./Sept.	97	16,9	-9,4	-12,8
2006 Οκτ./Oct.	104	14,3	-7,7	-10,3
2006 Νοέμ./Nov.	101	2,0	-7,0	-8,5

Πηγή: ΕΣΥΕ

Source: NSSG

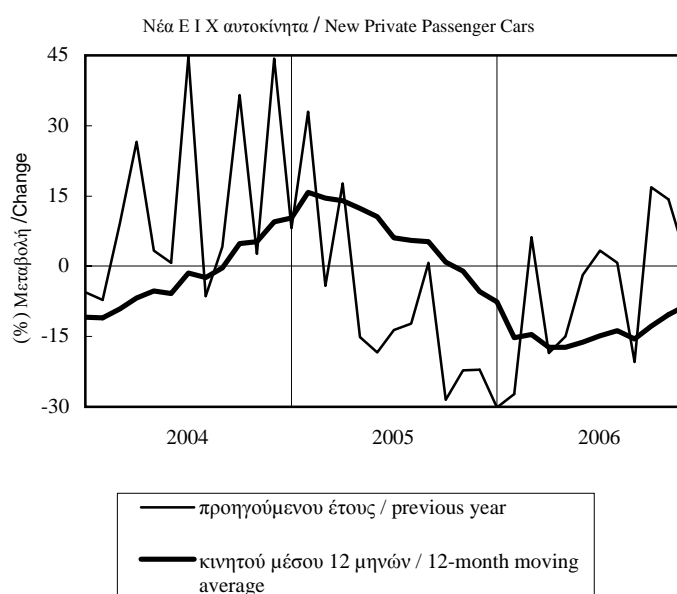

ΠΙΝΑΚΑΣ 7.5 / TABLE 7.5
ΝΟΜΟΣ ΕΒΡΟΥ/ PREF. OF EVROS
Ε.Ι.Χ. ΑΥΤΟΚΙΝΗΤΑ ΠΟΥ ΚΥΚΛΟΦΟΡΗΣΑΝ ΓΙΑ ΠΡΩΤΗ ΦΟΡΑ
NEW PRIVATE PASSENGER CAR REGISTRATION

Περίοδος Period	Νέα αυτοκίνητα / New Private Passenger Cars			
	Αριθμός Number	(%) Μεταβολή / Change		
		Προηγούμενου έτους Previous Year	Σωρευτικής Περίοδου Cumulative period	Κινητού μέσου 12 μηνών 12-month moving average
2001	3013	-1,9
2002	2827	-6,2
2003	2676	-5,3
2004	2921	9,2
2005	2853	-2,3
2005 II	777	3,3	3,6	3,6
2005 III	713	-2,2	1,8	2,1
2005 IV	476	-18,8	-2,3	-2,3
2006 I	835	-5,9	-5,9	-5,2
2006 II	650	-16,3	-10,8	-10,2
2006 III	630	-11,6	-11,0	-12,6
2005 Ιούν./Jun.	306	17,2	3,6	3,6
2005 Ιουλ./Jul.	228	-13,6	1,2	2,6
2005 Αυγ./Aug.	265	9,1	2,1	3,8
2005 Σεπτ./Sept.	220	-0,9	1,8	2,1
2005 Οκτ./Oct.	191	-10,7	0,7	2,3
2005 Νοέμ./Nov.	179	-24,5	-1,4	-1,3
2005 Δεκ./Dec.	106	-21,5	-2,3	-2,3
2006 Ιαν./Jan.	335	-20,8	-20,8	-7,0
2006 Φεβ./Feb.	235	10,8	-10,2	-6,0
2006 Μάρ./Mar.	265	5,2	-5,9	-5,2
2006 Απρ./Apr.	228	-15,9	-8,2	-7,3
2006 Μάιος/May	185	-7,5	-8,1	-6,5
2006 Ιούν./Jun.	237	-22,5	-10,8	-10,2
2006 Ιουλ./Jul.	227	-0,4	-9,5	-9,2
2006 Αυγ./Aug.	204	-23,0	-11,2	-11,9
2006 Σεπτ./Sept.	199	-9,5	-11,0	-12,6
2006 Οκτ./Oct.	221	15,7	-9,0	-10,9
2006 Νοέμ./Nov.	192	7,3	-8,0	-8,6

Πηγή: ΕΣΥΕ

Source: NSSG

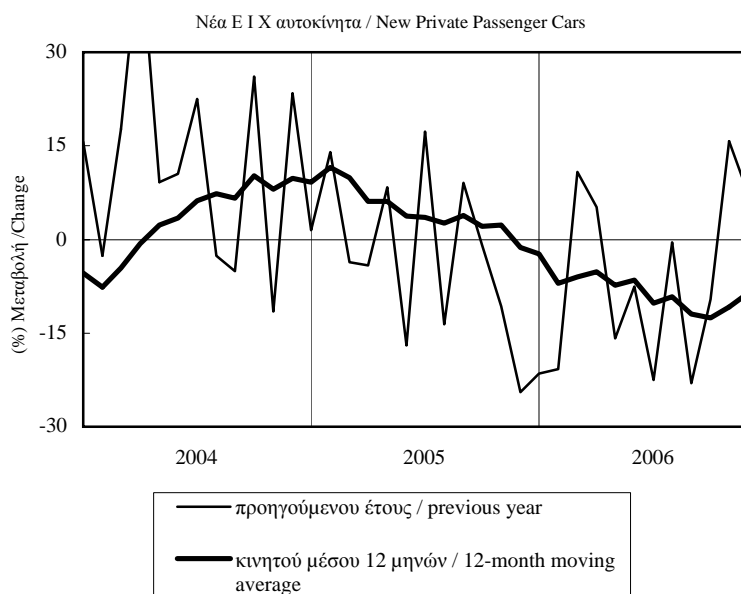

ΠΙΝΑΚΑΣ 8.1 / TABLE 8.1
ΑΝΑΤ. ΜΑΚΕΔΟΝΙΑ - ΘΡΑΚΗ / EAST MACEDONIA - THRACE
ΕΡΓΑΤΙΚΟ ΔΥΝΑΜΙΚΟ-ΑΠΑΣΧΟΛΗΣΗ-ΑΝΕΡΓΙΑ / LABOUR FORCE-EMPLOYMENT-
UNEMPLOYMENT

Περίοδος Period	Εργατικό δυναμικό Labour force		Απασχολούμενοι Employed				Άνεργοι Unemployed		Ποσοστό ανεργίας Unemployment rate
	Χιλ. άτομα Thous. Persons	(%)Μεταβολή προηγ. έτους (%)Change previous year	Χιλ. άτομα Thous. Persons		(%)Μεταβολή προηγ. έτους (%)Change previous year		Χιλ. άτομα Thous. Persons	(%)Μεταβολή προηγ. έτους (%)Change previous year	
			Σύνολο Total	Μισθωτοί Employees	Σύνολο Total	Μισθωτοί Employees			
2001(1)	254,5	-1,9	230,2	110,6	-2,5	-0,8	24,3	4,3	9,6
2002(1)	258,8	1,7	231,7	111,5	0,7	0,8	27,1	11,4	10,5
2003(1)	258,2	-0,2	231,0	110,7	-0,3	-0,7	27,2	0,5	10,5
2004(1)	263,3	-	228,6	117,5	-	-	34,8	-	13,2
2005(1)	258,5	-1,9	227,7	119,4	-0,4	1,6	30,8	-11,6	11,9
2002 II	260,1	1,3	234,8	111,5	0,8	-1,3	25,3	6,3	9,7
III	261,6	2,8	235,9	114,8	2,3	5,1	25,7	8,0	9,8
IV	257,5	2,8	231,6	112,1	2,9	3,4	25,9	1,6	10,1
2003 I	255,8	0,0	228,7	108,8	1,9	1,1	27,2	-13,4	10,6
II	258,5	-0,6	232,2	111,1	-1,1	-0,3	26,3	4,0	10,2
III	258,0	-1,4	231,4	110,7	-1,9	-3,5	26,6	3,5	10,3
IV	260,3	1,1	231,6	112,2	0,0	0,1	28,7	10,8	11,0
2004 I	263,2	-	225,8	111,6	-	-	37,5	-	14,2
II	263,6	-	229,1	120,1	-	-	34,5	-	13,1
III	263,0	-	229,8	120,6	-	-	33,2	-	12,6
IV	263,5	-	229,6	117,5	-	-	33,9	-	12,9
2005 I	258,6	-1,7	225,4	115,8	-0,2	3,7	33,3	-11,2	12,9
II	257,2	-2,4	229,0	117,9	0,0	-1,9	28,2	-18,3	11,0
III	260,5	-1,0	229,5	122,1	-0,1	1,2	31,0	-6,6	11,9
IV	257,5	-2,3	227,0	121,9	-1,1	3,7	30,5	-10,0	11,8
2006 I	258,9	0,1	228,4	119,2	1,3	2,9	30,5	-8,4	11,8
II	258,2	0,4	229,0	120,9	0,0	2,6	29,2	3,5	11,3
III	264,2	1,4	237,2	125,5	3,4	2,8	27,0	-12,9	10,2

Πηγή: ΕΣΥΕ, Έρευνες Εργατικού Δυναμικού, νέα αναθεωρημένα στοιχεία 1998-2003 (Ιαν. 2005), νέο δείγμα από το 2004. Λόγω του νέου δείγματος, τα στοιχεία για το 2004 δεν είναι απολύτως συγκρίσιμα με εκείνα των προηγούμενων περιόδων / Source: NSSG, Labour Force Surveys, new revised data 1998-2003 (Jan. 2005), new sample as of 2004. Due to the new sample, figures for 2004 are not fully comparable to those for previous periods

(1) Ετήσιος μέσος όρος / Annual average

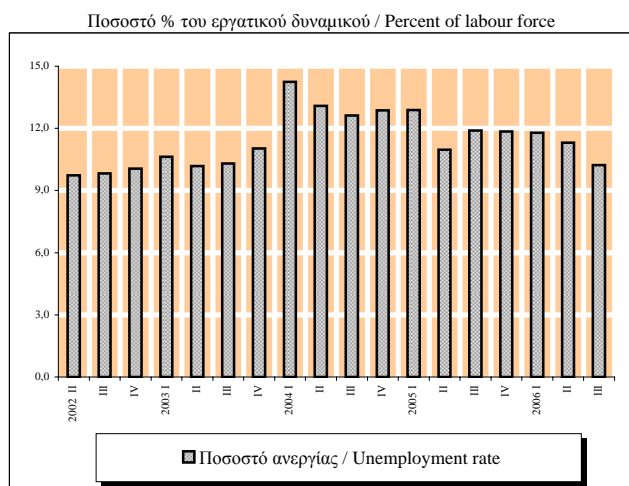
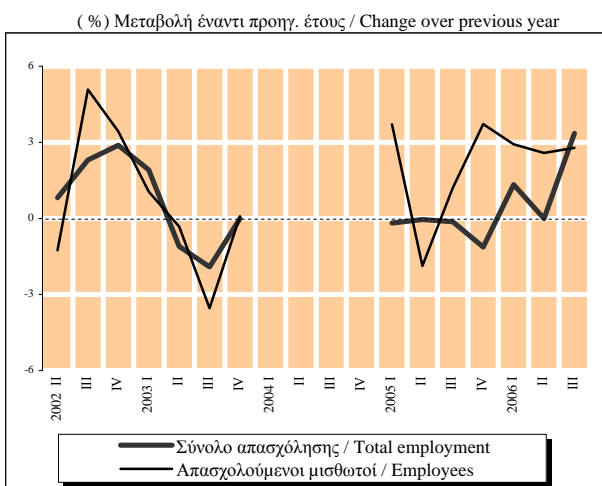

ΠΙΝΑΚΑΣ 8.2 / TABLE 8.2
ΚΕΝΤΡΙΚΗ ΜΑΚΕΔΟΝΙΑ / CENTRAL MACEDONIA
ΕΡΓΑΤΙΚΟ ΔΥΝΑΜΙΚΟ-ΑΠΑΣΧΟΛΗΣΗ-ΑΝΕΡΓΙΑ / LABOUR FORCE-EMPLOYMENT-UNEMPLOYMENT

Περίοδος Period	Εργατικό δυναμικό Labour force		Απασχολούμενοι Employed				Άνεργοι Unemployed		Ποσοστό ανεργίας Unemployment rate
	Χιλ. άτομα Thous. Persons	(%)Μεταβολή προηγ. έτους (%)Change previous year	Χιλ. άτομα Thous. Persons		(%)Μεταβολή προηγ. έτους (%)Change previous year		Χιλ. άτομα Thous. Persons	(%)Μεταβολή προηγ. έτους (%)Change previous year	
			Σύνολο Total	Μισθωτοί Employees	Σύνολο Total	Μισθωτοί Employees			
2001(1)	785,9	0,3	699,5	399,0	0,4	1,3	86,4	-0,7	11,0
2002(1)	789,7	0,5	698,9	402,3	-0,1	0,8	90,8	5,0	11,5
2003(1)	816,4	3,4	732,2	420,5	4,8	4,5	84,2	-7,2	10,3
2004(1)	818,8	-	719,2	441,7	-	-	99,6	-	12,2
2005(1)	822,5	0,5	731,5	451,0	1,7	2,1	91,0	-8,6	11,1
2002 II	784,8	-0,1	698,9	403,8	-0,2	1,0	85,8	0,4	10,9
III	792,7	0,9	699,4	402,9	-0,6	-0,1	93,3	13,9	11,8
IV	800,6	1,9	709,3	408,4	1,9	2,3	91,4	2,4	11,4
2003 I	809,7	3,7	723,5	410,9	5,2	4,3	86,2	-6,9	10,6
II	814,9	3,8	733,5	422,8	5,0	4,7	81,4	-5,1	10,0
III	820,6	3,5	737,7	425,2	5,5	5,5	82,9	-11,1	10,1
IV	820,4	2,5	734,0	423,0	3,5	3,6	86,4	-5,5	10,5
2004 I	814,1	-	714,5	436,2	-	-	99,6	-	12,2
II	816,0	-	720,1	446,6	-	-	95,9	-	11,8
III	820,8	-	720,3	441,7	-	-	100,5	-	12,2
IV	824,1	-	721,9	442,2	-	-	102,2	-	12,4
2005 I	822,6	1,0	725,1	445,5	1,5	2,1	97,4	-2,2	11,8
II	824,3	1,0	732,6	450,4	1,7	0,9	91,7	-4,4	11,1
III	820,8	0,0	729,5	451,8	1,3	2,3	91,3	-9,2	11,1
IV	822,4	-0,2	738,9	456,5	2,4	3,2	83,5	-18,3	10,2
2006 I	833,4	1,3	747,3	459,9	3,1	3,2	86,0	-11,7	10,3
II	834,5	1,2	755,0	460,4	3,1	2,2	79,5	-13,3	9,5
III	837,8	2,1	763,1	467,5	4,6	3,5	74,7	-18,2	8,9

Πηγή: ΕΣΥΕ, Έρευνες Εργατικού Δυναμικού, νέα αναθεωρημένα στοιχεία 1998-2003 (Ιαν. 2005), νέο δείγμα από το 2004. Λόγω του νέου δείγματος, τα στοιχεία για το 2004 δεν είναι απολύτως συγκρίσιμα με εκείνα των προηγούμενων περιόδων / Source: NSSG, Labour Force Surveys, new revised data 1998-2003 (Jan. 2005), new sample as of 2004. Due to the new sample, figures for 2004 are not fully comparable to those for previous periods

(1) Ετήσιος μέσος όρος / Annual average

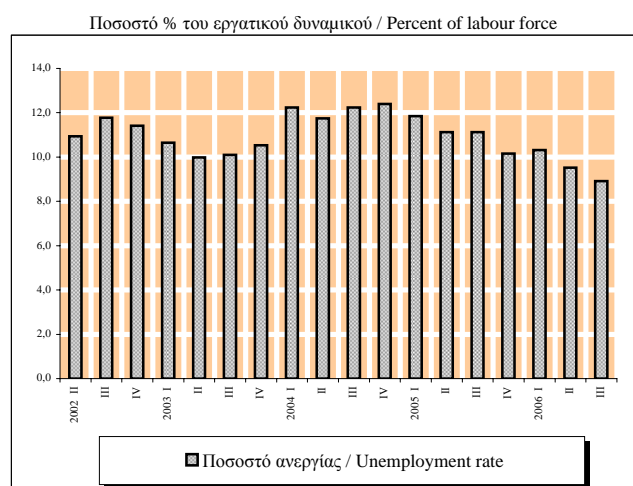
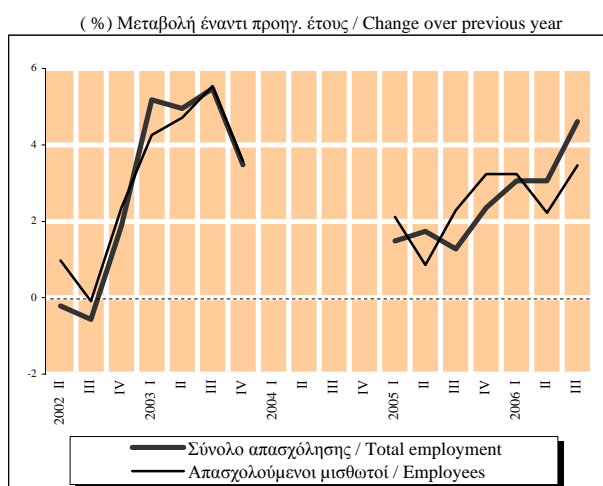

ΠΙΝΑΚΑΣ 8.3 / TABLE 8.3
ΔΥΤΙΚΗ ΜΑΚΕΔΟΝΙΑ / WEST MACEDONIA
ΕΡΓΑΤΙΚΟ ΔΥΝΑΜΙΚΟ-ΑΠΑΣΧΟΛΗΣΗ-ΑΝΕΡΓΙΑ / LABOUR FORCE-EMPLOYMENT-UNEMPLOYMENT

Περίοδος Period	Εργατικό δυναμικό Labour force		Απασχολούμενοι Employed				Άνεργοι Unemployed		Ποσοστό ανεργίας Unemployment rate
	Χιλ. άτομα Thous. Persons	(%)Μεταβολή προηγ. έτους (%)Change previous year	Χιλ. άτομα Thous. Persons		(%)Μεταβολή προηγ. έτους (%)Change previous year		Χιλ. άτομα Thous. Persons	(%)Μεταβολή προηγ. έτους (%)Change previous year	
			Σύνολο Total	Μισθωτοί Employees	Σύνολο Total	Μισθωτοί Employees			
2001(1)	121,9	2,5	101,8	58,6	0,7	9,7	20,2	12,1	16,5
2002(1)	121,3	-0,5	103,1	58,8	1,3	0,2	18,2	-9,6	15,0
2003(1)	121,0	-0,2	100,9	56,7	-2,1	-3,5	20,1	10,0	16,6
2004(1)	120,9	-	100,9	56,5	-	-	20,1	-	16,6
2005(1)	119,0	-1,6	97,6	55,3	-3,3	-2,1	21,5	7,1	18,1
2002 II	120,5	-0,8	103,7	58,6	2,0	-1,7	16,8	-15,2	13,9
III	120,4	-1,3	103,2	59,0	1,0	-0,1	17,2	-12,7	14,3
IV	121,6	-1,6	103,6	59,7	1,7	3,7	18,1	-16,6	14,9
2003 I	120,6	-1,6	98,9	56,2	-2,8	-2,9	21,7	4,3	18,0
II	121,2	0,6	101,8	59,2	-1,8	1,0	19,4	15,5	16,0
III	120,3	-0,1	101,2	57,1	-1,9	-3,3	19,0	10,5	15,8
IV	121,8	0,2	101,7	54,4	-1,8	-8,9	20,1	11,0	16,5
2004 I	119,3	-	99,9	55,3	-	-	19,4	-	16,2
II	121,7	-	101,7	57,4	-	-	20,0	-	16,4
III	122,1	-	102,1	58,1	-	-	20,0	-	16,4
IV	120,6	-	99,7	55,1	-	-	20,9	-	17,3
2005 I	117,9	-1,2	95,7	53,0	-4,2	-4,2	22,2	14,4	18,8
II	119,1	-2,1	97,2	56,2	-4,4	-2,0	21,9	9,5	18,4
III	119,4	-2,2	97,3	55,3	-4,7	-4,8	22,1	10,5	18,5
IV	119,7	-0,7	100,0	56,7	0,3	2,8	19,8	-5,3	16,5
2006 I	117,9	0,0	99,2	53,5	3,7	0,9	18,7	-15,8	15,9
II	121,7	2,2	103,7	57,4	6,7	2,2	18,0	-17,8	14,8
III	122,6	2,7	105,5	59,7	8,4	7,9	17,1	-22,6	14,0

Πηγή: ΕΣΥΕ, Έρευνες Εργατικού Δυναμικού, νέα αναθεωρημένα στοιχεία 1998-2003 (Ιαν. 2005), νέο δείγμα από το 2004. Λόγω του νέου δείγματος, τα στοιχεία για το 2004 δεν είναι απολύτως συγκρίσιμα με εκείνα των προηγούμενων περιόδων / Source: NSSG, Labour Force Surveys, new revised data 1998-2003 (Jan. 2005), new sample as of 2004. Due to the new sample, figures for 2004 are not fully comparable to those for previous periods

(1) Ετήσιος μέσος όρος / Annual average

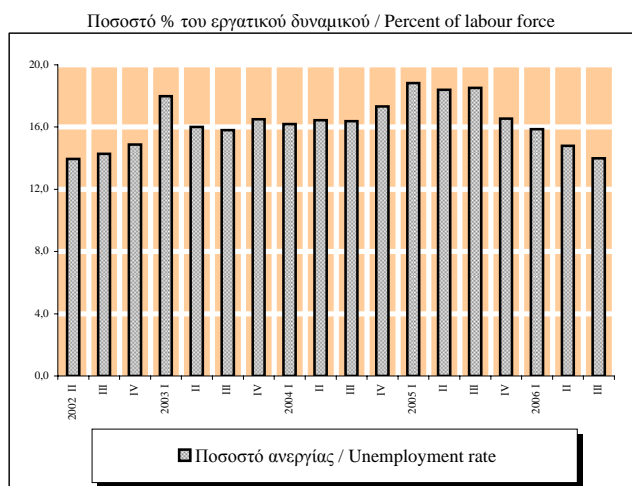
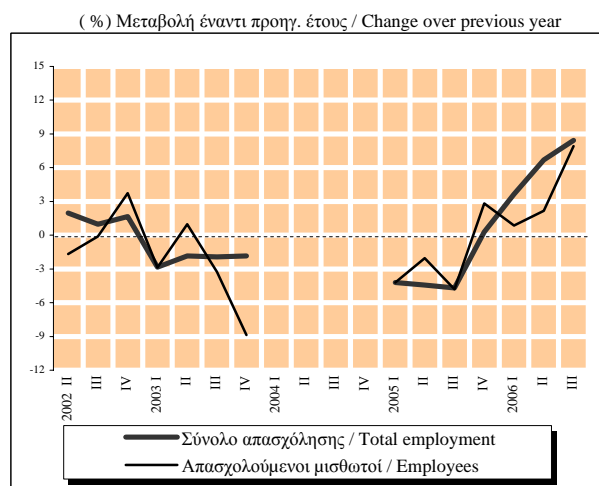

Πίνακας 9.1. ΑΝΑΤΟΛ. ΜΑΚΕΔΟΝΙΑ - ΘΡΑΚΗ: ΡΟΕΣ ΑΠΑΣΧΟΛΗΣΗΣ ΣΤΟΝ ΙΔΙΩΤΙΚΟ ΤΟΜΕΑ
Table 9.1. EAST MACEDONIA - THRACE: EMPLOYMENT FLOWS IN THE PRIVATE SECTOR

Περίοδος Period	Αναγγελίες Πρόσληψης Recruitment notifications		Καταγγελίες σύμβασης Dismissals		Οικειοθελείς αποχωρήσεις Voluntary quits		Καθαρή διαφορά (νέες θέσεις εργασίας) (2) Net difference (new jobs) (2)
	Αριθμός ατόμων Number of persons	(%)Μεταβολή προηγούμε. έτους Change over prev. year	Αριθμός ατόμων Number of persons	(%)Μεταβολή προηγούμε. έτους Change over prev. year	Αριθμός ατόμων Number of persons	(%)Μεταβολή προηγούμε. έτους Change over prev. year	Αριθμός θέσεων Number of jobs
2001	54142	8,5	45460	3,5	17138	25,3	-8456
2002	53104	-1,9	43001	-5,4	17342	1,2	-7239
2003	53521	0,8	41487	-3,5	15094	-13,0	-3060
2004	53967	0,8	42697	2,9	15275	1,2	-4005
2005	48837	-9,5	37887	-11,3	13164	-13,8	-2214
2004 Ιαν/Jan...(1)	47015	0,2	32753	2,0	13176	2,6	1086
2005 Ιαν/Jan...(1)	42730	-9,1	29061	-11,3	11166	-15,3	2503
2006 Ιαν/Jan...(1)	43246	1,2	28171	-3,1	11574	3,7	3501
2005 II	15878	-6,6	7947	-2,7	3708	-5,6	4223
III	13980	-6,1	7718	-14,2	3937	-15,4	2325
IV	10551	-7,8	13160	-16,1	3062	-12,5	-5671
2006 I	8529	1,2	8397	-7,3	2673	8,8	-2541
II	16573	4,4	8016	0,9	3588	-3,2	4969
III	13166	-5,8	7818	1,3	4053	2,9	1295
2005 Μάιος/May	5958	-4,5	2369	4,9	1190	1,0	2399
Ιούν./Jun.	5416	-7,7	3934	-3,6	1564	-2,9	-82
Ιούλ./Jul.	4602	-4,0	2578	-5,2	1205	-17,1	819
Αυγ./Aug.	4498	-12,0	2380	-28,4	1263	-9,1	855
Σεπτ./Sept.	4880	-1,9	2760	-6,7	1469	-19,0	651
Οκτ./Oct.	4444	-1,0	4334	-24,5	1064	-24,1	-954
Νοέμ./Nov.	3584	-13,1	3114	-10,0	1098	-13,1	-628
Δεκ./Dec.	2523	-10,8	5712	-11,9	900	7,7	-4089
2006 Ιαν./Jan.	3054	-2,4	4566	-3,0	1015	13,2	-2527
Φεβ./Feb.	2391	14,3	2057	-9,5	841	14,7	-507
Μάρ./Mar.	3084	-3,8	1774	-14,7	817	-1,2	493
Απρ./Apr.	4200	-6,7	1636	-0,5	963	0,9	1601
Μάιος/May	6157	3,3	2187	-7,7	1330	11,8	2640
Ιούν./Jun.	6216	14,8	4193	6,6	1295	-17,2	728
Ιούλ./Jul.	4439	-3,5	2371	-8,0	1276	5,9	792
Αυγ./Aug.	3809	-15,3	2821	18,5	1366	8,2	-378
Σεπτ./Sept.	4918	0,8	2626	-4,9	1411	-3,9	881
Οκτ./Oct.	4978	12,0	3940	-9,1	1260	18,4	-222

Πηγή: ΟΑΕΔ

Source: MEO

(1) Διαθέσιμη περίοδος τρέχοντος έτους και αντίστοιχες περιόδου προηγούμενων ετών / Available period for current year and corresponding periods of previous years

(2) Η καθαρή διαφορά αποτελεί κατά προσέγγιση εκτίμηση, επειδή οι οικειοθελείς αποχωρήσεις δεν καταγράφονται πλήρως / Net difference is an approximate estimate, because voluntary quits are not fully recorded

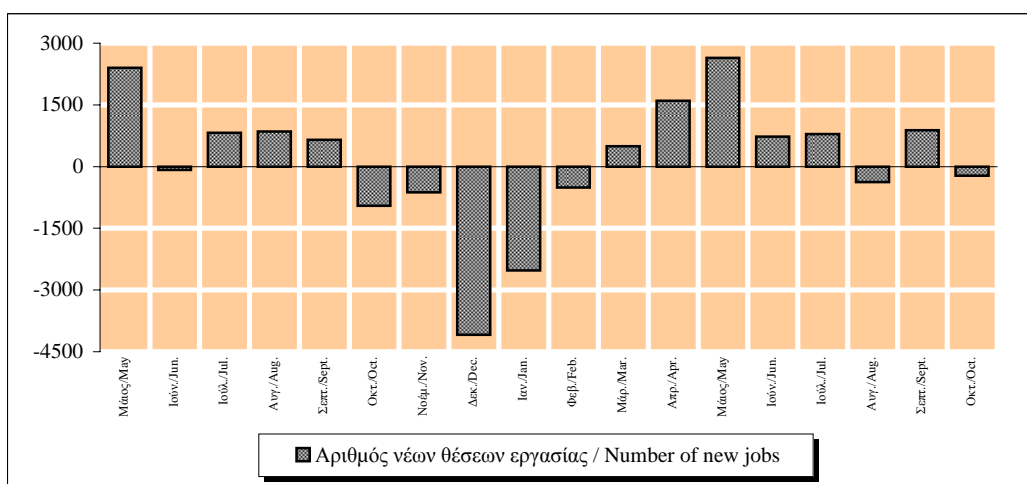

Πίνακας 9.1.1 ΝΟΜΟΣ ΞΑΝΘΗΣ: ΡΟΕΣ ΑΠΑΣΧΟΛΗΣΗΣ ΣΤΟΝ ΙΔΙΩΤΙΚΟ ΤΟΜΕΑ
Table 9.1.1 PREF. OF XANTHI: EMPLOYMENT FLOWS IN THE PRIVATE SECTOR

Περίοδος Period	Αναγγελίες Πρόσληψης Recruitment notifications		Καταγγελίες σύμβασης Dismissals		Οικειοθελείς αποχωρήσεις Voluntary quits		Καθαρή διαφορά (νέες θέσεις εργασίας) (2) Net difference (new jobs) (2)
	Αριθμός ατόμων Number of persons	(%)Μεταβολή προηγούμε. έτους Change over prev. year	Αριθμός ατόμων Number of persons	(%)Μεταβολή προηγούμε. έτους Change over prev. year	Αριθμός ατόμων Number of persons	(%)Μεταβολή προηγούμε. έτους Change over prev. year	Αριθμός θέσεων Number of jobs
2001	14027	19,9	11747	7,5	3054	12,5	-774
2002	13981	-0,3	11699	-0,4	3508	14,9	-1226
2003	14122	1,0	12028	2,8	3093	-11,8	-999
2004	14797	4,8	13271	10,3	3404	10,1	-1878
2005	12258	-17,2	9961	-24,9	2552	-25,0	-255
2004 Ιαν/Jan-..(1)	12706	4,1	10547	8,9	2918	11,6	-759
2005 Ιαν/Jan-..(1)	10607	-16,5	7958	-24,5	2124	-27,2	525
2006 Ιαν/Jan-..(1)	8387	-20,9	7057	-11,3	2033	-4,3	-703
2005 II	3580	-10,5	2342	-11,1	746	-12,4	492
III	3683	-20,4	1947	-29,8	684	-28,4	1052
IV	2522	-15,8	3248	-31,8	610	-23,7	-1336
2006 I	1595	-35,5	2359	-2,7	474	-7,4	-1238
II	2968	-17,1	2164	-7,6	599	-19,7	205
III	2789	-24,3	1797	-7,7	723	5,7	269
2005 Μαιος/May	1480	-16,1	939	-4,5	218	-19,3	323
Ιούν./Jun.	1125	5,4	895	-12,8	291	-24,8	-61
Ιουλ./Jul.	831	-7,2	457	-15,8	220	-24,1	154
Αυγ./Aug.	1707	-26,3	782	-52,6	210	-16,3	715
Σεπτ./Sept.	1145	-19,3	708	22,1	254	-38,6	183
Οκτ./Oct.	871	-3,8	1245	-38,9	182	-41,9	-556
Νοέμ./Nov.	937	-19,9	655	-12,4	225	-22,9	57
Δεκ./Dec.	714	-22,5	1348	-31,8	203	4,6	-837
2006 Ιαν./Jan.	817	-22,4	1084	8,9	163	0,6	-430
Φεβ./Feb.	525	24,7	562	-3,9	159	7,4	-196
Μάρ./Mar.	253	-74,7	713	-15,5	152	-24,8	-612
Απρ./Apr.	662	-32,1	686	35,0	156	-34,2	-180
Μάιος/May	1165	-21,3	510	-45,7	206	-5,5	449
Ιούν./Jun.	1141	1,4	968	8,2	237	-18,6	-64
Ιουλ./Jul.	899	8,2	535	17,1	209	-5,0	155
Αυγ./Aug.	797	-53,3	607	-22,4	222	5,7	-32
Σεπτ./Sept.	1093	-4,5	655	-7,5	292	15,0	146
Οκτ./Oct.	1035	18,8	737	-40,8	237	30,2	61

Πηγή: ΟΑΕΔ

Source: MEO

(1) Διαθέσιμη περίοδος τρέχοντος έτους προς αντίστοιχη περίοδο προηγούμενου έτους (μέσα επίπεδα) / Available current year period over previous year's corresponding period (average levels)

(2) Η καθαρή διαφορά αποτελεί κατά προσέγγιση εκτίμηση, επειδή οι οικειοθελείς αποχωρήσεις δεν καταγράφονται πλήρως / Net difference is an approximate estimate, because voluntary quits are not fully recorded

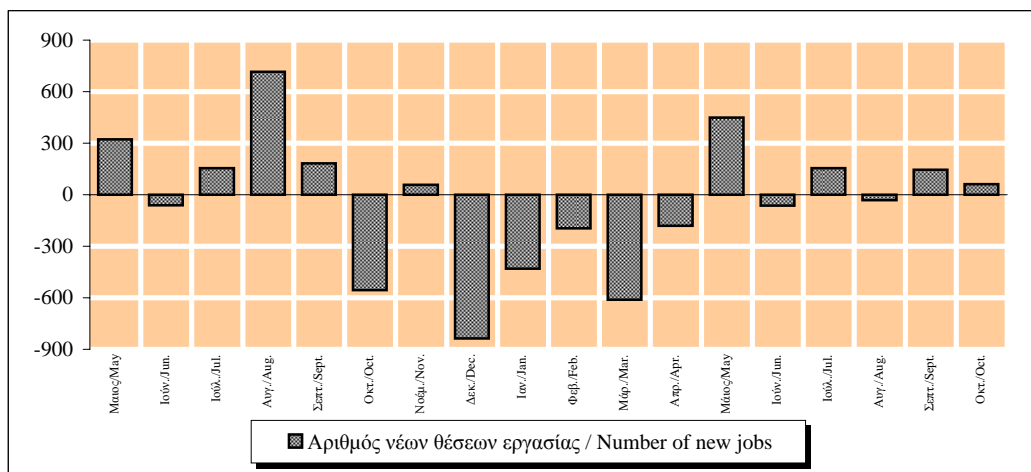

Πίνακας 9.1.2 ΝΟΜΟΣ ΡΟΔΟΠΗΣ: ΡΟΕΣ ΑΠΑΣΧΟΛΗΣΗΣ ΣΤΟΝ ΙΔΙΩΤΙΚΟ ΤΟΜΕΑ
Table 9.1.2 PREF.OF RODOPI: EMPLOYMENT FLOWS IN THE PRIVATE SECTOR

Περίοδος Period	Αναγγελίες Πρόσληψης Recruitment notifications		Καταγγελίες σύμβασης Dismissals		Οικειοθελείς αποχωρήσεις Voluntary quits		Καθαρή διαφορά (νέες θέσεις εργασίας) (2) Net difference (new jobs) (2)
	Αριθμός ατόμων Number of persons	(%)Μεταβολή προηγούμε. έτους Change over prev. year	Αριθμός ατόμων Number of persons	(%)Μεταβολή προηγούμε. έτους Change over prev. year	Αριθμός ατόμων Number of persons	(%)Μεταβολή προηγούμε. έτους Change over prev. year	Αριθμός θέσεων Number of jobs
2001	7363	20,1	6474	3,8	2499	13,5	-1610
2002	6015	-18,3	4246	-34,4	2588	3,6	-819
2003	5697	-5,3	3721	-12,4	2261	-12,6	-285
2004	6560	15,1	3844	3,3	2343	3,6	373
2005	5801	-11,6	3534	-8,1	2060	-12,1	207
2004 Ιαν./Jan...(1)	5416	8,3	2965	-5,5	1959	0,1	492
2005 Ιαν./Jan...(1)	5006	-7,6	3016	1,7	1749	-10,7	241
2006 Ιαν./Jan...(1)	5231	4,5	2955	-2,0	1848	5,7	428
2005 II	1513	-13,4	1140	13,7	519	-12,6	-146
III	1515	-3,4	645	-6,7	597	-8,7	273
IV	1733	-11,8	753	-38,1	500	-19,4	480
2006 I	1188	14,2	804	-19,3	497	11,9	-113
II	1576	4,2	1191	4,5	573	10,4	-188
III	1636	8,0	702	8,8	594	-0,5	340
2005 Μάιος/May	600	-2,3	231	-25,5	185	36,0	184
Ιούν./Jun.	469	-31,5	694	38,5	199	-29,2	-424
Ιούλ./Jul.	443	-2,2	271	2,3	200	-8,7	-28
Αυγ./Aug.	374	-1,6	165	-16,7	165	-10,3	44
Σεπτ./Sept.	698	-5,0	209	-8,3	232	-7,6	257
Οκτ./Oct.	938	14,3	235	-30,3	189	-19,9	514
Νοέμ./Nov.	470	-42,3	204	-41,4	181	-22,3	85
Δεκ./Dec.	325	-1,5	314	-40,9	130	-13,9	-119
2006 Ιαν./Jan.	437	5,3	403	-23,7	175	5,4	-141
Φεβ./Feb.	356	28,5	222	-18,4	175	35,7	-41
Μάρ./Mar.	395	13,5	179	-8,7	147	-1,3	69
Απρ./Apr.	427	-3,8	142	-34,0	168	24,4	117
Μάιος/May	568	-5,3	228	-1,3	183	-1,1	157
Ιούν./Jun.	581	23,9	821	18,3	222	11,6	-462
Ιούλ./Jul.	413	-6,8	268	-1,1	194	-3,0	-49
Αυγ./Aug.	415	11,0	220	33,3	201	21,8	-6
Σεπτ./Sept.	808	15,8	214	2,4	199	-14,2	395
Οκτ./Oct.	831	-11,4	258	9,8	184	-2,6	389

Πηγή: ΟΑΕΔ

Source: MEO

(1) Διαθέσιμη περίοδος τρέχοντος έτους και αντίστοιχες περιόδοι προηγούμενων ετών / Available period for current year and corresponding periods of previous years

(2) Η καθαρή διαφορά αποτελεί κατά προσέγγιση εκτίμηση, επειδή οι οικειοθελείς αποχωρήσεις δεν καταγράφονται πλήρως / Net difference is an approximate estimate, because voluntary quits are not fully recorded

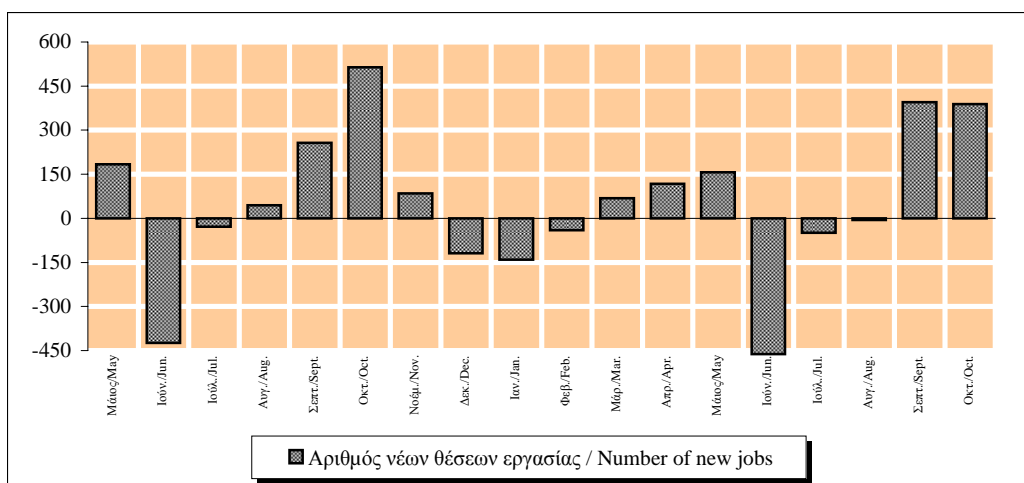

Πίνακας 9.1.3 ΝΟΜΟΣ ΕΒΡΟΥ: ΡΟΕΣ ΑΠΑΣΧΟΛΗΣΗΣ ΣΤΟΝ ΙΔΙΩΤΙΚΟ ΤΟΜΕΑ
Table 9.1.3 PREF. OF EVROS: EMPLOYMENT FLOWS IN THE PRIVATE SECTOR

Περίοδος Period	Αναγγελίες Πρόσληψης Recruitment notifications		Καταγγελίες σύμβασης Dismissals		Οικειοθελείς αποχωρήσεις Voluntary quits		Καθαρή διαφορά (νέες θέσεις εργασίας) (2) Net difference (new jobs) (2)
	Αριθμός ατόμων Number of persons	(%)Μεταβολή προηγούμε. έτους Change over prev. year	Αριθμός ατόμων Number of persons	(%)Μεταβολή προηγούμε. έτους Change over prev. year	Αριθμός ατόμων Number of persons	(%)Μεταβολή προηγούμε. έτους Change over prev. year	Αριθμός θέσεων Number of jobs
2002	9534	1,6	6770	1,8	3231	5,3	-467
2003	9606	0,8	6315	-6,7	3116	-3,6	175
2004	9486	-1,2	6619	4,8	3310	6,2	-443
2005	9227	-2,7	6713	1,4	2947	-11,0	-433
2004 Ιαν/Jan-..(1)	8432	-1,1	4596	10,6	2876	9,8	960
2005 Ιαν/Jan-..(1)	8249	-2,2	4695	2,2	2495	-13,2	1059
2006 Ιαν/Jan-..(1)	8545	3,6	4558	-2,9	2502	0,3	1485
2005 II	3547	-4,6	1227	-4,8	741	-14,0	1579
III	2485	9,4	1172	-5,1	890	-9,6	423
IV	1805	-3,2	2588	0,0	689	-3,6	-1472
2006 I	1575	13,3	1581	-8,4	570	-9,1	-576
II	3781	6,6	1139	-7,2	772	4,2	1870
III	2400	-3,4	1283	9,5	907	1,9	210
2005 Μάιος/May	1391	-3,1	287	16,7	266	5,1	838
Ιούν./Jun.	1087	5,0	704	-12,9	274	-14,9	109
Ιούλ./Jul.	842	0,5	458	3,4	298	3,8	86
Αυγ./Aug.	567	23,5	316	0,3	270	-13,2	-19
Σεπτ./Sept.	1076	10,5	398	-16,6	322	-16,8	356
Οκτ./Oct.	827	2,1	570	0,9	237	-15,7	20
Νοέμ./Nov.	552	-18,8	448	-7,1	268	0,0	-164
Δεκ./Dec.	426	13,9	1570	1,9	184	10,8	-1328
2006 Ιαν./Jan.	504	17,5	999	-4,6	225	-5,9	-720
Φεβ./Feb.	426	8,1	358	-14,4	169	-10,6	-101
Μάρ./Mar.	645	13,8	224	-14,2	176	-11,6	245
Απρ./Apr.	1164	8,9	181	-23,3	205	2,0	778
Μάιος/May	1462	5,1	289	0,7	286	7,5	887
Ιούν./Jun.	1155	6,3	669	-5,0	281	2,6	205
Ιούλ./Jul.	897	6,5	350	-23,6	301	1,0	246
Αυγ./Aug.	462	-18,5	529	67,4	289	7,0	-356
Σεπτ./Sept.	1041	-3,3	404	1,5	317	-1,6	320
Οκτ./Oct.	789	-4,6	555	-2,6	253	6,8	-19

Πηγή: ΟΑΕΔ

Source: MEO

(1) Διαθέσιμη περίοδος τρέχοντος έτους και αντίστοιχες περιόδους προηγούμενων ετών / Available period for current year and corresponding periods of previous year's

(2) Η καθαρή διαφορά αποτελεί κατά προσέγγιση εκτίμηση, επειδή οι οικειοθελείς αποχωρήσεις δεν καταγράφονται πλήρως / Net difference is an approximate estimate, because voluntary quits are not fully recorded

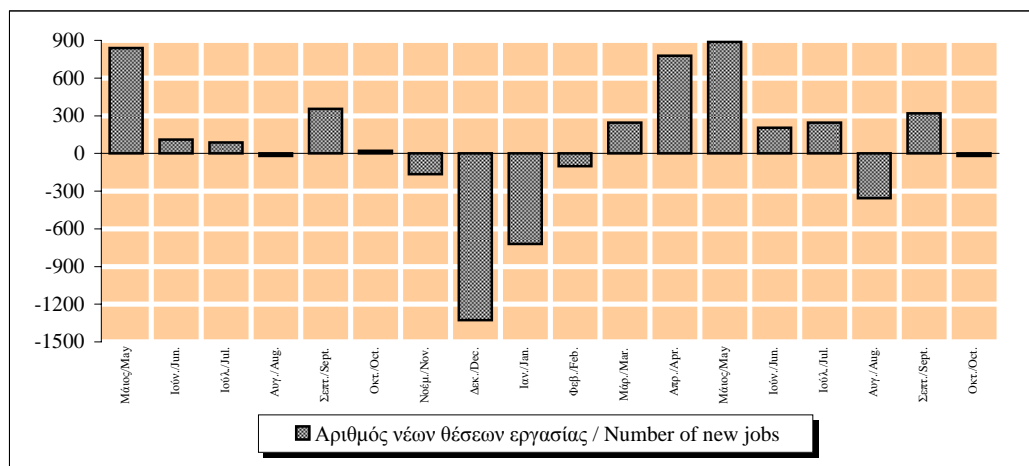

Πίνακας 9.2. ΚΕΝΤΡ. ΜΑΚΕΔΟΝΙΑ: ΡΟΕΣ ΑΠΑΣΧΟΛΗΣΗΣ ΣΤΟΝ ΙΔΙΩΤΙΚΟ ΤΟΜΕΑ
Table 9.2. CENTRAL MACEDONIA: EMPLOYMENT FLOWS IN THE PRIVATE SECTOR

Περίοδος Period	Αναγγελίες Πρόσληψης Recruitment notifications		Καταγγελίες σύμβασης Dismissals		Οικειοθελείς αποχωρήσεις Voluntary quits		Καθαρή διαφορά (νέες θέσεις εργασίας) (2) Net difference (new jobs) (2)
	Αριθμός ατόμων Number of persons	(%)Μεταβολή προηγούμ. έτους Change over prev. year	Αριθμός ατόμων Number of persons	(%)Μεταβολή προηγούμ. έτους Change over prev. year	Αριθμός ατόμων Number of persons	(%)Μεταβολή προηγούμ. έτους Change over prev. year	Αριθμός θέσεων Number of jobs
2001	180409	4,7	130428	6,5	57698	16,5	-7717
2002	192595	6,8	127930	-1,9	58132	0,8	6533
2003	192339	-0,1	128592	0,5	59239	1,9	4508
2004	195320	1,5	135274	5,2	61396	3,6	-1350
2005	192260	-1,6	134775	-0,4	59695	-2,8	-2210
2004 Ιαν./Jan..(1)	169591	1,9	110771	4,0	52830	3,8	5990
2005 Ιαν./Jan..(1)	163396	-3,7	109755	-0,9	50574	-4,3	3067
2006 Ιαν./Jan..(1)	164320	0,6	109139	-0,6	58215	15,1	-3034
2005 II	54207	-3,1	31101	-6,8	14535	-6,3	8571
III	54315	-1,4	35826	6,0	19001	-2,8	-512
IV	50180	8,7	41116	0,6	14251	4,1	-5187
2006 I	37957	13,1	27757	3,8	12955	8,8	-2755
II	54831	1,2	33685	8,3	14864	2,3	6282
III	51632	-4,9	34197	-4,5	25211	32,7	-6561
2005 Μάιος/May	20148	3,6	10020	4,2	4875	-3,8	5253
Ιούν./Jun.	19772	-7,1	13733	-17,6	5375	-5,5	664
Ιούλ./Jul.	20361	-0,3	11322	12,9	5403	-9,8	3636
Αυγ./Aug.	12926	-15,4	10026	-5,8	5650	-7,7	-2750
Σεπτ./Sept.	21028	8,4	14478	10,4	7948	6,8	-1398
Οκτ./Oct.	21316	4,4	16096	-1,8	5130	0,2	90
Νοέμ./Nov.	16989	19,0	11959	14,2	4950	8,7	80
Δεκ./Dec.	11875	3,7	13061	-6,9	4171	3,9	-5357
2006 Ιαν./Jan.	12898	13,2	11268	-9,2	4860	11,5	-3230
Φεβ./Feb.	11163	9,3	7909	3,6	3857	2,6	-603
Μάρ./Mar.	13896	16,3	8580	28,4	4238	11,8	1078
Απρ./Apr.	13420	-6,1	7034	-4,3	4337	1,2	2049
Μάιος/May	19480	-3,3	11416	13,9	5363	10,0	2701
Ιούν./Jun.	21931	10,9	15235	10,9	5164	-3,9	1532
Ιούλ./Jul.	18857	-7,4	10716	-5,4	5281	-2,3	2860
Αυγ./Aug.	13322	3,1	9868	-1,6	6609	17,0	-3155
Σεπτ./Sept.	19453	-7,5	13613	-6,0	13321	67,6	-7481
Οκτ./Oct.	19900	-6,6	13500	-16,1	5185	1,1	1215

Πηγή: ΟΑΕΔ

Source: MEO

(1) Διαθέσιμη περίοδος τρέχοντος έτους και αντίστοιχες περιόδους προηγούμενων ετών / Available period for current year and corresponding periods of previous years

(2) Η καθαρή διαφορά αποτελεί κατά προσέγγιση εκτίμηση, επειδή οι οικειοθελείς αποχωρήσεις δεν καταγράφονται πλήρως / Net difference is an approximate estimate, because voluntary quits are not fully recorded

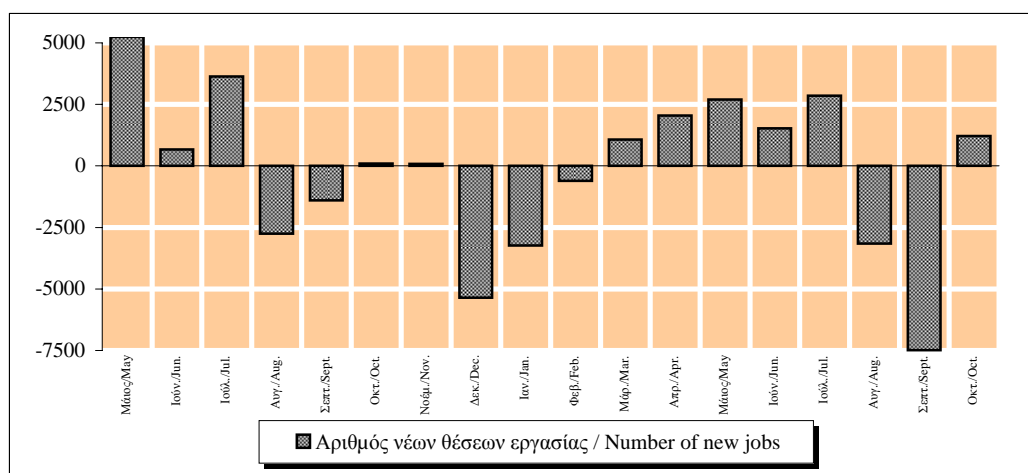

Πίνακας 9.3. ΔΥΤ. ΜΑΚΕΔΟΝΙΑ: ΡΟΕΣ ΑΠΑΣΧΟΛΗΣΗΣ ΣΤΟΝ ΙΔΙΩΤΙΚΟ ΤΟΜΕΑ
Table 9.3. WEST MACEDONIA: EMPLOYMENT FLOWS IN THE PRIVATE SECTOR

Περίοδος Period	Αναγγελίες Πρόσληψης Recruitment notifications		Καταγγελίες σύμβασης Dismissals		Οικειοθελείς αποχωρήσεις Voluntary quits		Καθαρή διαφορά (νέες θέσεις εργασίας) (2) Net difference (new jobs) (2)
	Αριθμός ατόμων Number of persons	(%)Μεταβολή προηγούμε. έτους Change over prev. year	Αριθμός ατόμων Number of persons	(%)Μεταβολή προηγούμε. έτους Change over prev. year	Αριθμός ατόμων Number of persons	(%)Μεταβολή προηγούμε. έτους Change over prev. year	Αριθμός θέσεων Number of jobs
2001	21126	6,1	15374	-6,0	4494	-1,9	1258
2002	21681	2,6	19014	23,7	6058	34,8	-3391
2003	23197	7,0	18859	-0,8	5937	-2,0	-1599
2004	22130	-4,6	17963	-4,8	5907	-0,5	-1740
2005	22839	3,2	17146	-4,5	5510	-6,7	183
2004 Ιαν./Jan-.(1)	19344	-4,2	12924	-11,8	5119	1,8	1301
2005 Ιαν./Jan-.(1)	19485	0,7	11994	-7,2	4607	-10,0	2884
2006 Ιαν./Jan-.(1)	21571	10,7	12181	1,6	5176	12,4	4214
2005 II	7012	6,1	3633	-4,3	1509	-2,8	1870
III	5618	-7,8	3704	-12,5	1553	-9,5	361
IV	6585	27,0	6146	-4,5	1399	12,1	-960
2006 I	4909	35,5	3833	4,6	1457	38,9	-381
II	8774	25,1	3498	-3,7	1465	-2,9	3811
III	5433	-3,3	3739	0,9	1696	9,2	-2
2005 Μάιος/May	3103	21,6	1172	4,3	486	-2,4	1445
Ιούν./Jun.	1378	-27,6	1558	-17,5	457	-25,1	-637
Ιούλ./Jul.	1983	-0,5	1871	-13,1	507	-9,0	-395
Αυγ./Aug.	1543	8,3	823	-26,6	509	-7,3	211
Σεπτ./Sept.	2092	-21,9	1010	5,6	537	-12,0	545
Οκτ./Oct.	3231	34,8	994	-28,8	496	7,8	1741
Νοέμ./Nov.	1778	15,0	1569	-8,9	474	29,9	-265
Δεκ./Dec.	1576	27,1	3583	8,0	429	1,4	-2436
2006 Ιαν./Jan.	1657	54,6	1974	11,3	473	48,7	-790
Φεβ./Feb.	1472	42,9	733	-19,2	347	7,4	392
Μάρ./Mar.	1780	17,0	1126	14,5	637	56,1	17
Απρ./Apr.	2563	1,3	667	-26,1	392	-30,7	1504
Μάιος/May	3791	22,2	1165	-0,6	560	15,2	2066
Ιούν./Jun.	2420	75,6	1666	6,9	513	12,3	241
Ιούλ./Jul.	1884	-5,0	1685	-9,9	552	8,9	-353
Αυγ./Aug.	1325	-14,1	1036	25,9	570	12,0	-281
Σεπτ./Sept.	2224	6,3	1018	0,8	574	6,9	632
Οκτ./Oct.	2455	-24,0	1111	11,8	558	12,5	786

Πηγή: ΟΑΕΔ

Source: MEO

(1) Διαθέσιμη περίοδος τρέχοντος έτους και αντίστοιχες περιόδοι προηγούμενων ετών / Available period for current year and corresponding periods of previous years

(2) Η καθαρή διαφορά αποτελεί κατά προσέγγιση εκτίμηση, επειδή οι οικειοθελείς αποχωρήσεις δεν καταγράφονται πλήρως / Net difference is an approximate estimate, because voluntary quits are not fully recorded

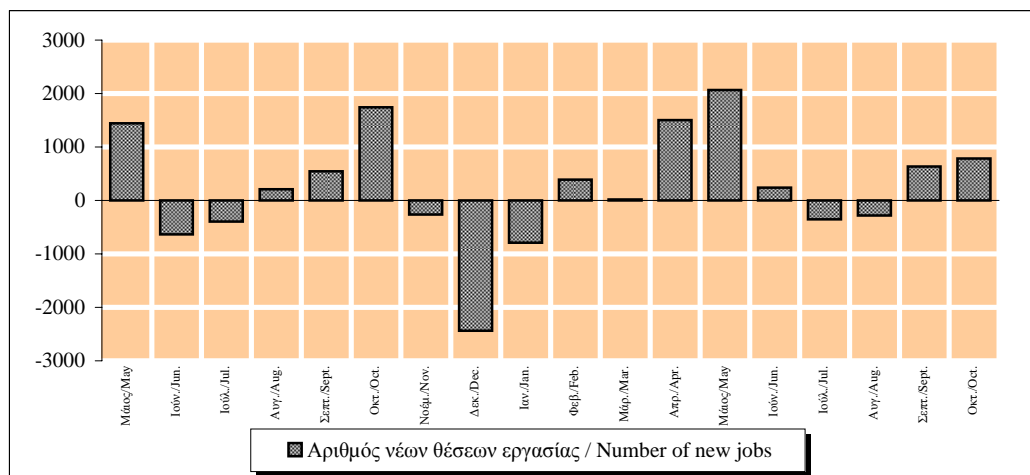

ΠΙΝΑΚΑΣ 10.1 / TABLE 10.1
ΜΑΚΕΔΟΝΙΑ - ΘΡΑΚΗ / MACEDONIA - THRACE
ΑΚΑΛΥΠΤΕΣ ΕΠΙΤΑΓΕΣ - ΔΙΑΜΑΡΤΥΡΗΜΕΝΕΣ ΣΥΝΑΛΛΑΓΜΑΤΙΚΕΣ
BOUNCED CHEQUES - OVERDUE BILLS OF EXCHANGE

Περίοδος Period	Ακάλυπτες επιταγές / Bounced Cheques				Διαμαρτυρημ. συναλλ/κές(*) / Overdue Bills(*)			
	εκατ.ευρώ mil. euros	(% Μεταβολή / Change			εκατ.ευρώ mil. euros	(% Μεταβολή / Change		
		Προηγούμενου έτους Previous year	Σωρευτικής περιόδου Cumulative period	Κινητού μέσου 12 μηνών 12-month moving average		Προηγούμενου έτους Previous year	Σωρευτικής περιόδου Cumulative period	Κινητού μέσου 12 μηνών 12-month moving average
2001	125,8	-15,2	45,8	-23,1
2002	121,9	-3,1	38,7	-15,4
2003	134,3	10,2	35,7	-7,8
2004	214,0	59,3	39,8	11,6
2005	380,4	77,7	47,1	18,2
2005 II	85,8	103,1	118,2	102,5	9,1	0,9	10,3	10,8
III	111,2	77,0	100,1	100,2	13,3	41,7	20,5	18,8
IV	94,4	32,8	77,7	77,7	12,2	12,2	18,2	18,2
2006 I	86,9	-2,3	-2,3	42,7	14,5	16,4	16,4	17,6
II	65,0	-24,2	-13,1	15,8	10,4	14,3	15,5	20,5
III	74,9	-32,6	-20,7	-10,0	11,0	-17,4	3,0	5,2
2005 Ιούν./Jun.	22,41	32,9	118,2	102,5	2,16	-38,9	10,3	10,8
Ιουλ./Jul.	34,62	85,5	112,1	103,5	4,01	42,0	14,3	14,7
Αυγ./Aug.	36,73	90,3	108,5	105,7	4,28	86,6	21,0	20,9
Σεπτ./Sept.	39,89	60,3	100,1	100,2	4,97	17,3	20,5	18,8
Οκτ./Oct.	31,02	51,8	94,1	97,8	4,06	23,0	20,7	21,0
Νοέμ./Nov.	34,08	33,5	85,9	86,9	4,99	25,3	21,2	21,0
Δεκ./Dec.	29,26	16,6	77,7	77,7	3,17	-12,2	18,2	18,2
2006 Ιαν./Jan.	26,89	-19,8	-19,8	62,2	5,72	14,0	14,0	16,5
Φεβ./Feb.	25,35	-3,5	-12,6	51,1	4,92	14,6	14,3	16,0
Μάρ./Mar.	34,66	18,9	-2,3	42,7	3,91	22,5	16,4	17,6
Απρ./Apr.	19,98	-38,7	-12,1	28,1	2,73	-29,3	5,6	10,6
Μάιος/May	24,54	-20,3	-13,7	18,6	4,24	36,3	10,5	13,7
Ιούν./Jun.	20,52	-8,4	-13,1	15,8	3,47	60,7	15,5	20,5
Ιουλ./Jul.	28,12	-18,8	-14,0	8,1	4,37	8,8	14,5	18,0
Αυγ./Aug.	25,58	-30,4	-16,4	-0,6	3,60	-15,8	10,1	11,3
Σεπτ./Sept.	21,24	-46,7	-20,7	-10,0	2,98	-40,0	3,0	5,2
Οκτ./Oct.	21,52	-30,6	-21,6	-15,2	3,58	-11,7	1,5	2,4
Νοέμ./Nov.	24,62	-27,8	-22,2	-19,6	4,12	-17,5	-0,7	-1,6

Πηγή: Τειρεσίας ΑΕ

Source: Teiressias SA

(*) Πρώτα διαθέσιμα στοιχεία Ιουνίου 1993

(*) First available data June 1993

Οι αναπροσαρμογές ιστορικών στοιχείων γίνονται από την Τειρεσίας ΑΕ

Historical data readjustments are made by Teiressias SA

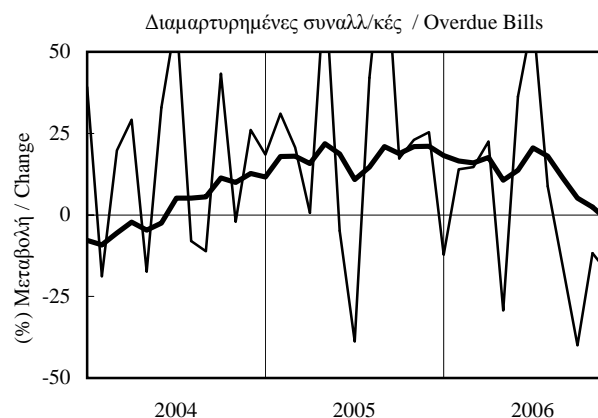
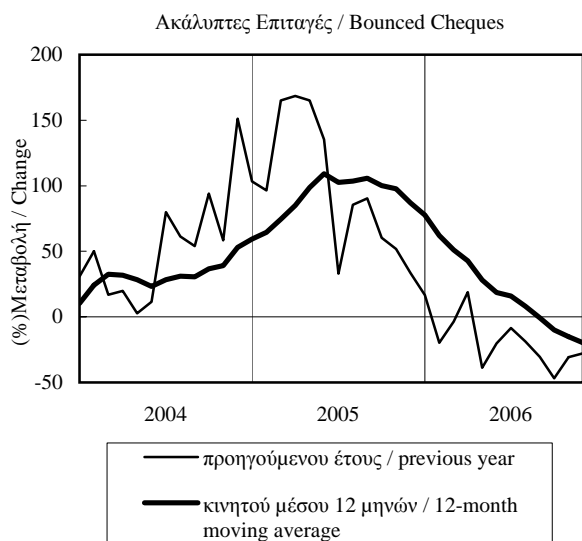

ΠΙΝΑΚΑΣ 10.2 / TABLE 10.2
ΑΝΑΤΟΛΙΚΗ ΜΑΚΕΔΟΝΙΑ - ΘΡΑΚΗ / EASTERN MACEDONIA - THRACE
ΑΚΑΛΥΠΤΕΣ ΕΠΙΤΑΓΕΣ - ΔΙΑΜΑΡΤΥΡΗΜΕΝΕΣ ΣΥΝΑΛΛΑΓΜΑΤΙΚΕΣ
BOUNCED CHEQUES - OVERDUE BILLS OF EXCHANGE

Περίοδος Period	Ακάλυπτες επιταγές / Bounced Cheques				Διαμαρτυρημ. συναλλ/κές(*) / Overdue Bills(*)			
	εκατ.ευρώ mil. euros	(% Μεταβολή / Change			εκατ.ευρώ mil. euros	(% Μεταβολή / Change		
		Προηγούμενου έτους Previous year	Σωρευτικής περιόδου Cumulative period	Κινητού μέσου 12 μηνών 12-month moving average		Προηγούμενου έτους Previous year	Σωρευτικής περιόδου Cumulative period	Κινητού μέσου 12 μηνών 12-month moving average
2001	36,0	77,8	9,4	-10,2
2002	19,4	-45,9	6,4	-32,0
2003	19,1	-1,7	7,0	9,4
2004	34,6	81,2	7,0	0,1
2005	57,4	65,6	7,8	11,6
2005 II	10,9	43,3	136,6	121,2	1,6	-6,3	-2,4	-5,8
III	12,2	31,0	90,1	104,5	2,1	29,8	7,8	2,6
IV	17,1	27,1	65,6	65,6	2,2	23,1	11,6	11,6
2006 I	16,9	-1,5	-1,5	20,2	3,4	79,8	79,8	32,5
II	11,6	6,0	1,4	13,7	1,8	9,4	47,0	36,8
III	20,6	68,3	21,7	23,1	2,4	9,6	32,8	30,5
2005 Ιούν./Jun.	2,07	-12,5	136,6	121,2	0,35	-40,2	-2,4	-5,8
Ιούλ./Jul.	3,24	34,5	119,4	127,5	0,62	34,1	1,8	-1,3
Αυγ./Aug.	4,04	75,4	113,2	122,7	0,69	38,0	5,8	2,9
Σεπτ./Sept.	4,95	7,1	90,1	104,5	0,83	21,0	7,8	2,6
Οκτ./Oct.	3,85	9,2	78,6	97,9	0,72	15,3	8,6	2,6
Νοέμ./Nov.	6,78	47,7	73,7	85,3	0,97	51,3	12,8	8,3
Δεκ./Dec.	6,47	21,3	65,6	65,6	0,47	-3,9	11,6	11,6
2006 Ιαν./Jan.	5,44	-28,3	-28,3	36,0	1,28	89,1	89,1	21,4
Φεβ./Feb.	4,91	-3,8	-18,4	23,8	1,21	67,5	77,9	27,7
Μάρ./Mar.	6,52	46,8	-1,5	20,2	0,88	85,2	79,8	32,5
Απρ./Apr.	2,74	-45,1	-11,4	11,4	0,67	-26,8	44,8	19,5
Μάιος/May	4,87	26,2	-5,8	9,3	0,59	62,6	46,8	29,9
Ιούν./Jun.	3,97	92,0	1,4	13,7	0,52	48,4	47,0	36,8
Ιούλ./Jul.	12,96	300,1	32,3	30,6	1,10	76,6	51,5	40,5
Αυγ./Aug.	4,43	9,8	29,8	27,1	0,59	-14,5	42,1	35,5
Σεπτ./Sept.	3,20	-35,5	21,7	23,1	0,66	-20,7	32,8	30,5
Οκτ./Oct.	4,25	10,3	20,7	23,1	0,56	-22,2	26,6	26,7
Νοέμ./Nov.	6,07	-10,5	16,6	17,0	0,97	-0,3	23,0	21,3

Πηγή: Τειρεσίας ΑΕ

Source: Teiressias SA

(*) Πρώτα διαθέσιμα στοιχεία Ιούνιος 1993

(*) First available data June 1993

Οι αναπροσαρμογές ιστορικών στοιχείων γίνονται από την Τειρεσίας ΑΕ

Historical data readjustments are made by Teiressias SA

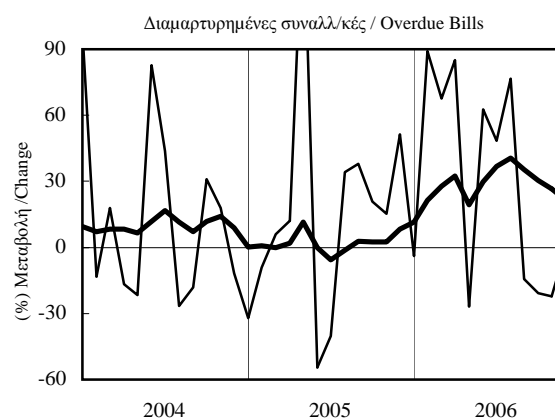
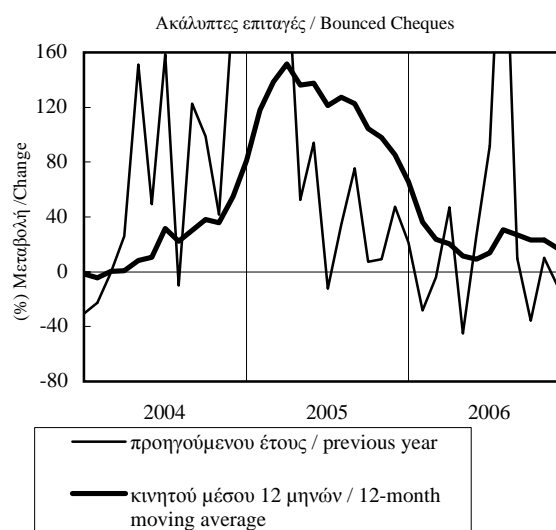

ΠΙΝΑΚΑΣ 10.2.1 / TABLE 10.2.1
ΝΟΜΟΣ ΞΑΝΘΗΣ/ PREF. OF XANTHI
ΑΚΑΛΥΠΤΕΣ ΕΠΙΤΑΓΕΣ - ΔΙΑΜΑΡΤΥΡΗΜΕΝΕΣ ΣΥΝΑΛΛΑΓΜΑΤΙΚΕΣ
BOUNCED CHEQUES - OVERDUE BILLS OF EXCHANGE

Περίοδος Period	Ακάλυπτες επιταγές / Bounced Cheques				Διαμαρτυρημ. συναλλ/κές(*) / Overdue Bills(*)			
	εκατ. ευρώ mil. euros	(%) Μεταβολή / Change			εκατ. ευρώ mil. euros	(%) Μεταβολή / Change		
		Προηγούμενου έτους Previous year	Σωρευτικής περιόδου Cumulative period	Κινητού μέσου 12 μηνών 12-month moving average		Προηγούμενου έτους Previous year	Σωρευτικής περιόδου Cumulative period	Κινητού μέσου 12 μηνών 12-month moving average
2001	1,54	-43,7	2,18	14,5
2002	3,62	135,7	1,12	-48,4
2003	2,46	-32,1	1,52	35,4
2004	6,01	144,3	1,04	-31,7
2005	5,41	-10,0	1,34	28,9
2005 II	0,85	48,8	46,9	144,5	0,26	-19,5	0,7	-24,3
III	0,95	-52,6	-11,5	49,1	0,37	101,4	23,0	5,5
IV	2,40	-8,1	-10,0	-10,0	0,33	51,0	28,9	28,9
2006 I	0,61	-50,1	-50,1	-24,9	0,39	2,7	2,7	21,9
II	0,68	-19,5	-37,6	-30,5	0,18	-31,0	-11,0	21,6
III	0,66	-30,4	-35,3	-22,6	0,16	-57,0	-27,6	-13,6
2005 Ιούν./Jun.	0,31	26,2	46,9	144,5	0,08	-23,5	0,7	-24,3
Ιουλ./Jul.	0,45	-27,9	23,7	128,5	0,09	32,5	3,7	-19,3
Αυγ./Aug.	0,26	-9,4	19,7	113,3	0,09	188,1	11,7	-2,2
Σεπτ./Sept.	0,23	-78,3	-11,5	49,1	0,19	122,6	23,0	5,5
Οκτ./Oct.	0,38	-69,0	-26,9	-0,2	0,11	29,0	23,6	10,5
Νοέμ./Nov.	0,47	-51,5	-31,1	-25,0	0,18	132,9	32,2	25,2
Δεκ./Dec.	1,55	276,5	-10,0	-10,0	0,04	-27,6	28,9	28,9
2006 Ιαν./Jan.	0,22	-63,9	-63,9	-19,4	0,10	-52,7	-52,7	8,8
Φεβ./Feb.	0,16	-53,1	-60,0	-24,4	0,23	154,7	8,3	26,6
Μάρ./Mar.	0,23	-15,7	-50,1	-24,9	0,06	-20,8	2,7	21,9
Απρ./Apr.	0,17	-36,0	-47,6	-28,0	0,04	-60,8	-11,4	17,3
Μάιος/May	0,33	22,1	-36,9	-27,9	0,08	11,5	-8,3	21,1
Ιούν./Jun.	0,18	-41,5	-37,6	-30,5	0,05	-30,3	-11,0	21,6
Ιουλ./Jul.	0,10	-77,7	-44,8	-34,0	0,07	-17,4	-11,7	17,7
Αυγ./Aug.	0,34	31,7	-37,7	-32,5	0,05	-49,5	-15,9	7,4
Σεπτ./Sept.	0,22	-6,4	-35,3	-22,6	0,04	-79,1	-27,6	-13,6
Οκτ./Oct.	0,26	-32,7	-35,0	-11,4	0,04	-64,4	-31,3	-21,0
Νοέμ./Nov.	0,21	-55,8	-37,5	-7,2	0,07	-60,4	-35,3	-35,0

Πηγή: Τειρεσίας ΑΕ

Source: Teiressias SA

(*) Πρώτα διαθέσιμα στοιχεία Ιούνιος 1993

(*) First available data June 1993

Οι αναπροσαρμογές ιστορικών στοιχείων γίνονται από την Τειρεσίας ΑΕ

Historical data readjustments are made by Teiressias SA

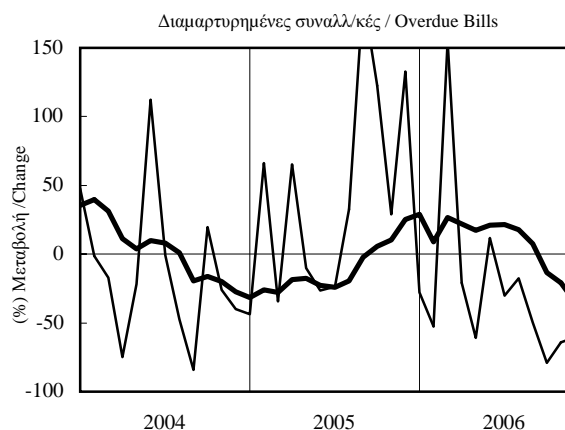
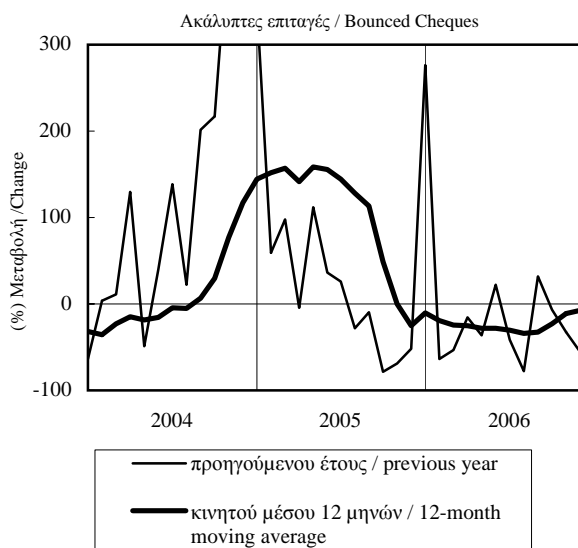

ΠΙΝΑΚΑΣ 10.2.2 / TABLE 10.2.2
ΝΟΜΟΣ ΡΟΔΟΠΗΣ / PREFECTURE OF RODOPI
ΑΚΑΛΥΠΤΕΣ ΕΠΙΤΑΓΕΣ - ΔΙΑΜΑΡΤΥΡΗΜΕΝΕΣ ΣΥΝΑΛΛΑΓΜΑΤΙΚΕΣ
BOUNCED CHEQUES - OVERDUE BILLS OF EXCHANGE

Περίοδος Period	Ακάλυπτες επιταγές / Bounced Cheques				Διαμαρτυρημένες συναλλ/κές(*) / Overdue Bills(*)			
	εκατ.ευρώ mil. euros	(%) Μεταβολή / Change			εκατ.ευρώ mil. euros	(%) Μεταβολή / Change		
		Προηγούμενου έτους Previous year	Σωρευτικής περιόδου Cumulative period	Κινητού μέσου 12 μηνών 12-month moving average		Προηγούμενου έτους Previous year	Σωρευτικής περιόδου Cumulative period	Κινητού μέσου 12 μηνών 12-month moving average
2001	2,42	-19,6	1,07	-45,2
2002	2,01	-16,7	1,30	22,0
2003	1,27	-37,0	0,98	-24,6
2004	3,49	175,1	1,10	11,9
2005	8,58	146,1	0,96	-12,6
2005 II	1,28	129,5	427,2	473,7	0,18	-57,6	-42,3	-19,8
III	2,76	225,6	311,8	396,9	0,35	46,4	-16,9	-12,6
IV	2,49	24,1	146,1	146,1	0,28	0,3	-12,6	-12,6
2006 I	1,75	-14,7	-14,7	51,4	0,53	220,5	220,5	21,5
II	0,89	-30,2	-20,6	27,6	0,23	33,0	123,8	62,3
III	0,70	-74,5	-45,0	-27,9	0,32	-7,7	57,5	41,1
2005 Ιούν./Jun.	0,40	73,6	427,2	473,7	0,04	-67,4	-42,3	-19,8
Ιουλ./Jul.	0,40	67,1	327,7	430,3	0,04	6,5	-39,6	-16,5
Αυγ./Aug.	1,32	285,3	315,8	400,5	0,14	-1,0	-32,5	-20,8
Σεπτ./Sept.	1,03	293,3	311,8	396,9	0,17	172,3	-16,9	-12,6
Οκτ./Oct.	0,87	233,9	300,2	371,2	0,15	15,1	-12,4	-12,6
Νοέμ./Nov.	1,11	72,1	238,3	275,4	0,06	-26,9	-13,7	-14,3
Δεκ./Dec.	0,52	-53,3	146,1	146,1	0,06	7,8	-12,6	-12,6
2006 Ιαν./Jan.	0,61	-4,1	-4,1	107,7	0,13	89,4	89,4	-6,7
Φεβ./Feb.	0,59	-17,9	-11,4	75,6	0,25	529,6	249,9	14,1
Μάρ./Mar.	0,55	-21,1	-14,7	51,4	0,15	163,6	220,5	21,5
Απρ./Apr.	0,27	-50,6	-22,2	34,4	0,06	-29,8	132,8	14,6
Μάιος/May	0,26	-19,9	-22,0	31,9	0,12	152,3	135,8	46,2
Ιούν./Jun.	0,36	-11,0	-20,6	27,6	0,05	35,6	123,8	62,3
Ιουλ./Jul.	0,34	-15,6	-20,1	23,3	0,09	151,5	126,5	68,3
Αυγ./Aug.	0,14	-89,1	-38,1	-9,2	0,07	-51,1	78,8	60,3
Σεπτ./Sept.	0,22	-78,8	-45,0	-27,9	0,16	-6,2	57,5	41,1
Οκτ./Oct.	0,29	-66,3	-47,7	-39,5	0,08	-49,1	38,1	30,6
Νοέμ./Nov.	1,86	67,5	-31,8	-34,4	0,08	30,3	37,5	35,8

Πηγή: Τειρεσίας ΑΕ

Source: Teiressias SA

(*) Πρώτα διαθέσιμα στοιχεία Ιουνίου 1993

(*) First available data June 1993

Οι αναπροσαρμογές ιστορικών στοιχείων γίνονται από την Τειρεσίας ΑΕ

Historical data readjustments are made by Teiressias SA

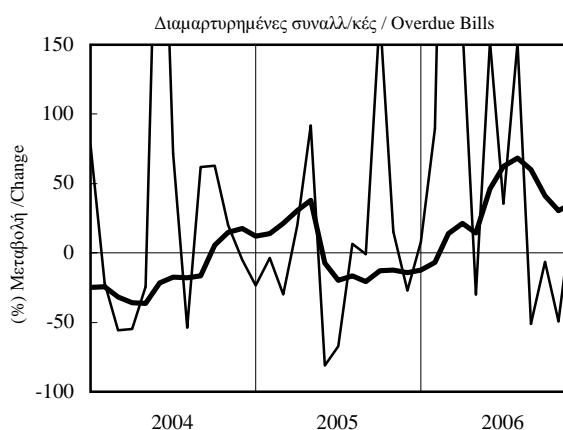
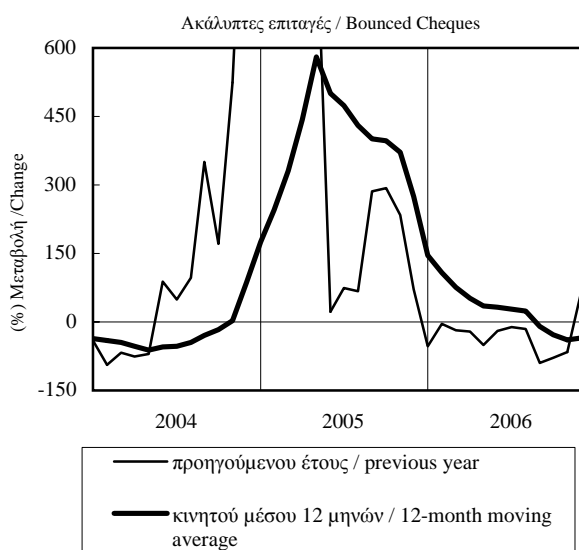

ΠΙΝΑΚΑΣ 10.2.3 / TABLE 10.2.3
ΝΟΜΟΣ ΕΒΡΟΥ/ PREF. OF EVROS
ΑΚΑΛΥΠΤΕΣ ΕΠΙΤΑΓΕΣ - ΔΙΑΜΑΡΤΥΡΗΜΕΝΕΣ ΣΥΝΑΛΛΑΓΜΑΤΙΚΕΣ
BOUNCED CHEQUES - OVERDUE BILLS OF EXCHANGE

Περίοδος Period	Ακάλυπτες επιταγές / Bounced Cheques				Διαμαρτυρημ. συναλλ/κές(*) / Overdue Bills(*)			
	εκατ. ευρώ mil. euros	(%) Μεταβολή / Change			εκατ. ευρώ mil. euros	(%) Μεταβολή / Change		
		Προηγούμενου έτους Previous year	Σωρευτικής περιόδου Cumulative period	Κινητού μέσου 12 μηνών 12-month moving average		Προηγούμενου έτους Previous year	Σωρευτικής περιόδου Cumulative period	Κινητού μέσου 12 μηνών 12-month moving average
2001	2,59	-41,5	2,26	-5,7
2002	4,61	78,0	0,91	-59,8
2003	3,03	-34,3	0,33	-64,0
2004	10,36	242,4	1,02	211,4
2005	16,24	56,7	1,44	40,8
2005 II	4,36	65,0	153,0	165,1	0,22	31,5	16,4	68,6
III	3,04	-7,6	84,0	91,6	0,45	47,0	28,3	39,2
IV	2,13	-21,0	56,7	56,7	0,41	85,3	40,8	40,8
2006 I	3,59	-46,4	-46,4	-14,4	0,68	96,9	96,9	69,2
II	1,66	-62,0	-52,5	-38,9	0,34	52,7	79,7	71,6
III	3,30	8,4	-39,4	-36,4	0,52	13,5	50,2	56,5
2005 Ιούν./Jun.	0,66	-30,8	153,0	165,1	0,03	-63,2	16,4	68,6
Ιουλ./Jul.	0,75	40,9	140,8	166,7	0,13	12,6	15,7	50,6
Αυγ./Aug.	0,96	7,7	120,3	138,1	0,12	50,2	19,8	43,6
Σεπτ./Sept.	1,33	-28,8	84,0	91,6	0,20	80,0	28,3	39,2
Οκτ./Oct.	0,77	39,2	81,0	94,2	0,12	47,6	30,1	34,2
Νοέμ./Nov.	0,78	-7,5	72,8	83,2	0,20	197,7	42,2	44,5
Δεκ./Dec.	0,59	-55,2	56,7	56,7	0,09	23,5	40,8	40,8
2006 Ιαν./Jan.	0,59	-81,9	-81,9	3,6	0,32	402,7	402,7	73,7
Φεβ./Feb.	0,57	-65,7	-76,5	-11,7	0,21	7,7	103,3	66,6
Μάρ./Mar.	2,43	38,6	-46,4	-14,4	0,15	77,0	96,9	69,2
Απρ./Apr.	0,34	-85,5	-56,4	-35,1	0,10	8,8	77,8	61,9
Μάιος/May	0,49	-64,4	-57,5	-40,9	0,12	19,3	67,2	56,8
Ιούν./Jun.	0,83	25,5	-52,5	-38,9	0,12	323,6	79,7	71,6
Ιουλ./Jul.	1,82	140,6	-40,2	-33,5	0,13	-2,2	64,4	69,2
Αυγ./Aug.	1,15	19,6	-35,7	-32,7	0,25	102,9	70,2	74,1
Σεπτ./Sept.	0,33	-74,8	-39,4	-36,4	0,14	-30,7	50,2	56,5
Οκτ./Oct.	1,51	96,9	-32,4	-32,9	0,12	-0,3	45,0	51,8
Νοέμ./Nov.	0,92	18,6	-29,8	-31,8	0,13	-35,5	32,8	32,3

Πηγή: Τειρεσίας ΑΕ

Source: Teiressias SA

(*) Πρώτα διαθέσιμα στοιχεία Ιουνίου 1993

(*) First available data June 1993

Οι αναπροσαρμογές ιστορικών στοιχείων γίνονται από την Τειρεσίας ΑΕ

Historical data readjustments are made by Teiressias SA

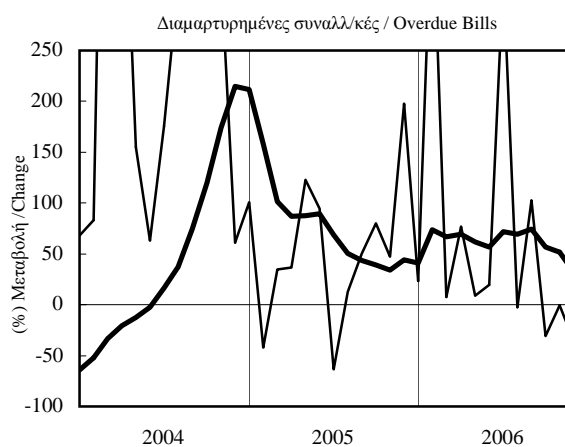
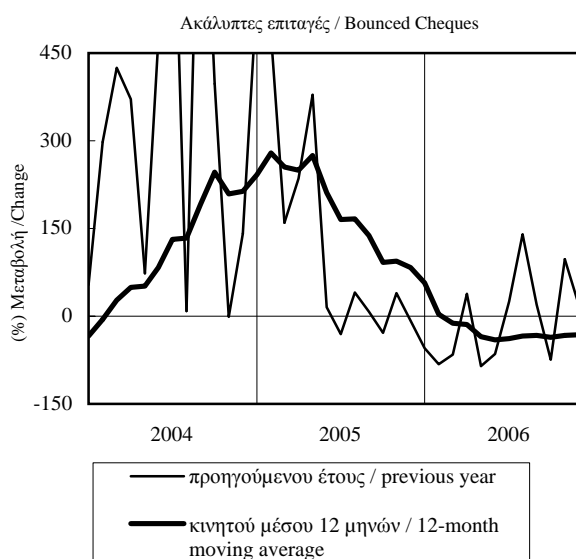

ΠΙΝΑΚΑΣ 10.3 / TABLE 10.3
KENTRIKH MAKEDONIA / CENTRAL MACEDONIA
ΑΚΑΛΥΠΤΕΣ ΕΠΙΤΑΓΕΣ - ΔΙΑΜΑΡΤΥΡΗΜΕΝΕΣ ΣΥΝΑΛΛΑΓΜΑΤΙΚΕΣ
BOUNCED CHEQUES - OVERDUE BILLS OF EXCHANGE

Περίοδος Period	Ακάλυπτες επιταγές / Bounced Cheques				Διαμαρτυρημ. συναλλ/κές(*) / Overdue Bills(*)			
	εκατ.ευρώ mil. euros	(%) Μεταβολή / Change			εκατ.ευρώ mil. euros	(%) Μεταβολή / Change		
		Προηγούμενου έτους Previous year	Σωρευτικής περιόδου Cumulative period	Κινητού μέσου 12 μηνών 12-month moving average		Προηγούμενου έτους Previous year	Σωρευτικής περιόδου Cumulative period	Κινητού μέσου 12 μηνών 12-month moving average
2001	82,7	-29,0	30,2	-26,6
2002	94,2	14,0	27,1	-10,0
2003	105,3	11,8	24,3	-10,5
2004	166,8	58,4	26,6	9,4
2005	309,4	85,5	33,2	24,9
2005 II	71,6	122,2	132,1	112,2	6,5	12,2	19,4	15,9
III	94,3	81,8	108,9	107,4	9,5	50,6	29,7	27,0
IV	75,2	37,5	85,5	85,5	8,5	12,7	24,9	24,9
2006 I	67,1	-1,6	-1,6	48,9	9,0	1,9	1,9	17,6
II	49,9	-30,4	-16,4	16,3	7,6	17,7	8,5	18,7
III	51,0	-45,9	-28,3	-15,8	7,4	-22,2	-3,2	0,5
2005 Ιούν./Jun.	19,92	50,9	132,1	112,2	1,63	-29,8	19,4	15,9
Ιουλ./Jul.	29,25	84,9	122,3	109,8	2,93	55,8	24,1	21,2
Αυγ./Aug.	30,95	88,3	116,2	111,9	2,92	103,2	31,1	28,8
Σεπτ./Sept.	34,10	74,0	108,9	107,4	3,61	21,9	29,7	27,0
Οκτ./Oct.	26,56	64,3	103,2	105,6	2,79	30,9	29,8	30,8
Νοέμ./Nov.	26,52	33,1	93,8	94,4	3,35	17,6	28,4	28,3
Δεκ./Dec.	22,12	18,9	85,5	85,5	2,32	-8,1	24,9	24,9
2006 Ιαν./Jan.	20,76	-16,7	-16,7	70,4	3,54	-2,9	-2,9	19,2
Φεβ./Feb.	19,74	-0,5	-9,5	60,0	3,00	1,7	-0,8	17,0
Μάρ./Mar.	26,62	13,5	-1,6	48,9	2,45	9,9	1,9	17,6
Απρ./Apr.	15,75	-39,4	-12,0	32,6	1,82	-27,1	-4,5	11,5
Μάιος/May	18,60	-27,7	-15,4	21,4	3,23	38,8	2,9	12,9
Ιούν./Jun.	15,51	-22,1	-16,4	16,3	2,54	56,3	8,5	18,7
Ιουλ./Jul.	13,96	-52,3	-22,6	4,4	2,84	-3,1	6,7	14,3
Αυγ./Aug.	20,11	-35,0	-24,5	-5,1	2,54	-13,0	4,0	7,7
Σεπτ./Sept.	16,95	-50,3	-28,3	-15,8	1,98	-45,2	-3,2	0,5
Οκτ./Oct.	15,80	-40,5	-29,5	-22,3	2,55	-8,5	-3,7	-2,2
Νοέμ./Nov.	16,77	-36,8	-30,2	-27,2	2,82	-15,7	-5,0	-5,3

Πηγή: Τειρεσίας ΑΕ

Source: Teiressias SA

(*) Πρώτα διαθέσιμα στοιχεία Ιούνιος 1993

(*) First available data June 1993

Οι αναπροσαρμογές ιστορικών στοιχείων γίνονται από την Τειρεσίας ΑΕ

Historical data readjustments are made by Teiressias SA

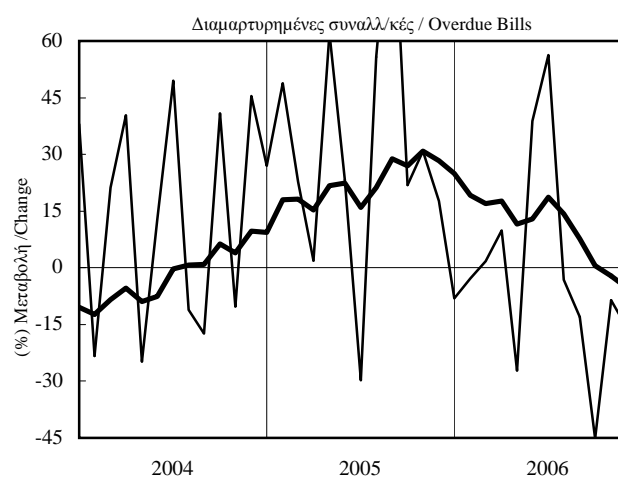
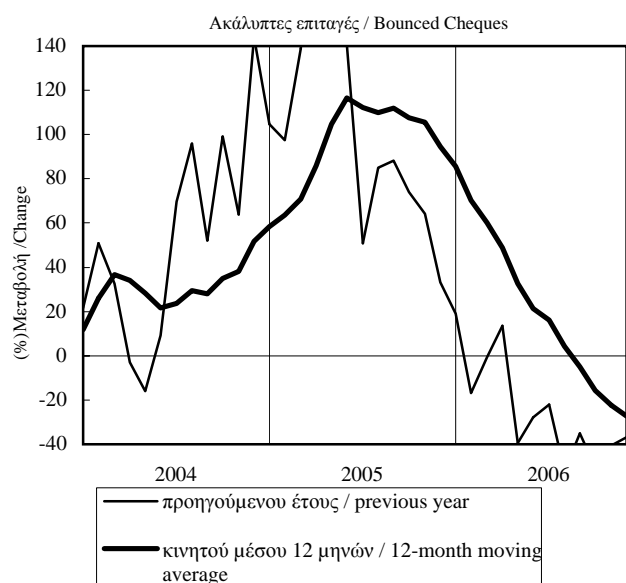

ΠΙΝΑΚΑΣ 10.4 / TABLE 10.4
ΔΥΤΙΚΗ ΜΑΚΕΔΟΝΙΑ / WESTERN MACEDONIA
ΑΚΑΛΥΠΤΕΣ ΕΠΙΤΑΓΕΣ - ΔΙΑΜΑΡΤΥΡΗΜΕΝΕΣ ΣΥΝΑΛΛΑΓΜΑΤΙΚΕΣ
BOUNCED CHEQUES - OVERDUE BILLS OF EXCHANGE

Περίοδος Period	Ακάλυπτες επιταγές / Bounced Cheques				Διαμαρτυρημ. συναλλ/κές(*) / Overdue Bills(*)			
	εκατ.ευρώ mil. euros	(%) Μεταβολή / Change			εκατ.ευρώ mil. euros	(%) Μεταβολή / Change		
		Προηγούμενου έτους Previous year	Σωρευτικής περιόδου Cumulative period	Κινητού μέσου 12 μηνών 12-month moving average		Προηγούμενου έτους Previous year	Σωρευτικής περιόδου Cumulative period	Κινητού μέσου 12 μηνών 12-month moving average
2001	7,1	-38,5	6,2	-22,1
2002	8,2	15,0	5,2	-16,1
2003	9,9	20,9	4,4	-15,2
2004	12,5	26,2	6,3	42,0
2005	13,6	8,6	6,1	-2,8
2005 II	3,3	36,3	-14,0	-14,2	1,1	-32,8	-11,7	9,6
III	4,7	183,9	20,1	12,8	1,7	16,4	-3,1	3,6
IV	2,1	-29,2	8,6	8,6	1,6	-1,9	-2,8	-2,8
2006 I	2,9	-18,7	-18,7	22,6	2,2	21,7	21,7	1,2
II	3,6	10,7	-4,8	16,4	1,1	1,4	14,2	10,3
III	3,3	-29,3	-14,7	-17,7	1,2	-25,1	-0,3	-0,7
2005 Ιούν./Jun.	0,43	-67,2	-14,0	-14,2	0,18	-71,1	-11,7	9,6
Ιουλ./Jul.	2,13	395,9	7,0	1,5	0,46	-4,1	-10,7	6,2
Αυγ./Aug.	1,74	209,0	19,7	11,6	0,67	87,3	-2,1	9,4
Σεπτ./Sept.	0,84	25,8	20,1	12,8	0,53	-10,1	-3,1	3,6
Οκτ./Oct.	0,61	-17,3	17,5	10,2	0,55	1,0	-2,6	2,4
Νοέμ./Nov.	0,78	-22,8	13,9	3,8	0,67	36,3	0,7	5,0
Δεκ./Dec.	0,67	-42,4	8,6	8,6	0,38	-36,2	-2,8	-2,8
2006 Ιαν./Jan.	0,70	-30,4	-30,4	24,0	0,90	30,0	30,0	-0,4
Φεβ./Feb.	0,70	-47,4	-40,1	8,2	0,70	14,5	22,7	-1,3
Μάρ./Mar.	1,52	21,1	-18,7	22,6	0,58	19,0	21,7	1,2
Απρ./Apr.	1,48	-8,4	-15,5	11,4	0,24	-46,8	8,0	-3,5
Μάιος/May	1,07	-11,0	-14,7	3,1	0,43	0,4	6,8	-0,9
Ιούν./Jun.	1,04	144,4	-4,8	16,4	0,40	123,8	14,2	10,3
Ιουλ./Jul.	1,20	-43,8	-14,0	-5,8	0,43	-7,5	11,2	10,1
Αυγ./Aug.	1,03	-40,4	-18,3	-18,5	0,48	-29,3	4,3	1,3
Σεπτ./Sept.	1,09	30,8	-14,7	-17,7	0,34	-35,1	-0,3	-0,7
Οκτ./Oct.	1,48	142,8	-6,8	-10,9	0,47	-14,3	-1,8	-2,1
Νοέμ./Nov.	1,78	126,5	1,2	-2,4	0,33	-50,8	-7,6	-10,2

Πηγή: Τειρεσίας ΑΕ

Source: Teiressias SA

(*) Πρώτα διαθέσιμα στοιχεία Ιούνιος 1993

(*) First available data June 1993

Οι αναπροσαρμογές ιστορικών στοιχείων γίνονται από την Τειρεσίας ΑΕ

Historical data readjustments are made by Teiressias SA

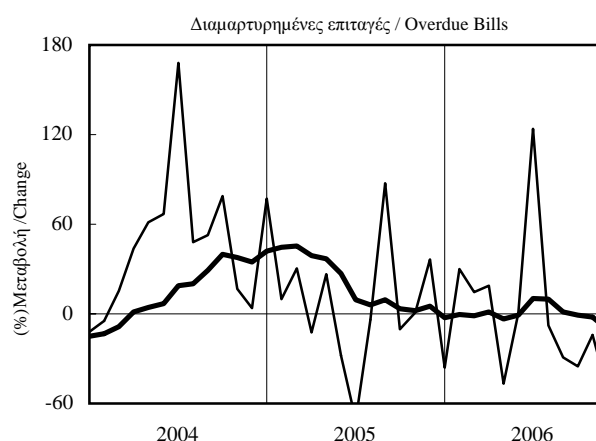
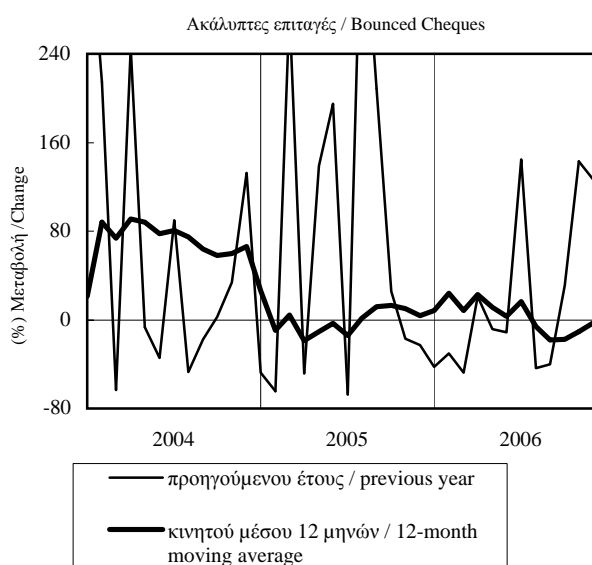

ΠΙΝΑΚΑΣ 11.1 / TABLE 11.1
ΜΑΚΕΔΟΝΙΑ - ΘΡΑΚΗ / MACEDONIA - THRACE
ΔΕΙΚΤΗΣ ΕΠΙΧΕΙΡΗΜΑΤΙΚΩΝ ΠΡΟΣΔΟΚΙΩΝ ΣΤΗ ΜΕΤΑΠΟΙΗΣΗ
INDEX OF BUSINESS EXPECTATIONS IN MANUFACTURING

Περίοδος Period	Επιχειρηματικές Προσδοκίες / Business Expectations			
	Δείκτης Index 1990=100	(%) Μεταβολή / Change		
		Προηγούμενου έτους Previous year	Σωρευτικής περιόδου Cumulative period	Κινητού μέσου 12 μηνών 12-month moving average
2001	104,0	-2,7
2002	104,5	0,5
2003	100,8	-3,6
2004	102,2	1,4
2005	94,5	-7,5
2005 II	93,1	-11,9	-12,4	-9,4
2005 III	91,7	-6,0	-10,4	-10,3
2005 IV	96,9	1,9	-7,5	-7,5
2006 I	98,7	2,7	2,7	-3,5
2006 II	104,0	11,7	7,1	2,5
2006 III	102,6	11,8	8,7	7,0
2005 Ιούν./Jun.	88,2	-12,4	-12,4	-9,4
2005 Ιουλ./Jul.	89,3	-7,5	-11,7	-9,9
2005 Αυγ./Aug.	91,7	-6,0	-11,1	-10,2
2005 Σεπτ./Sept.	94,1	-4,6	-10,4	-10,3
2005 Οκτ./Oct.	95,0	-0,1	-9,4	-9,8
2005 Νοέμ./Nov.	96,2	1,1	-8,6	-8,7
2005 Δεκ./Dec.	99,6	4,7	-7,5	-7,5
2006 Ιαν./Jan.	93,6	-4,1	-4,1	-6,7
2006 Φεβ./Feb.	99,5	1,7	-1,2	-5,7
2006 Μάρ./Mar.	103,1	10,9	2,7	-3,5
2006 Απρ./Apr.	101,6	6,3	3,6	-1,8
2006 Μάιος/May	102,2	7,1	4,3	-0,3
2006 Ιούν./Jun.	108,1	22,5	7,1	2,5
2006 Ιουλ./Jul.	99,7	11,6	7,8	4,0
2006 Αυγ./Aug.	101,7	10,9	8,1	5,5
2006 Σεπτ./Sept.	106,4	13,0	8,7	7,0
2006 Οκτ./Oct.	108,2	13,9	9,2	8,1
2006 Νοέμ./Nov.	100,6	4,6	8,8	8,4

Πηγή: IOBE

Source: FEIR

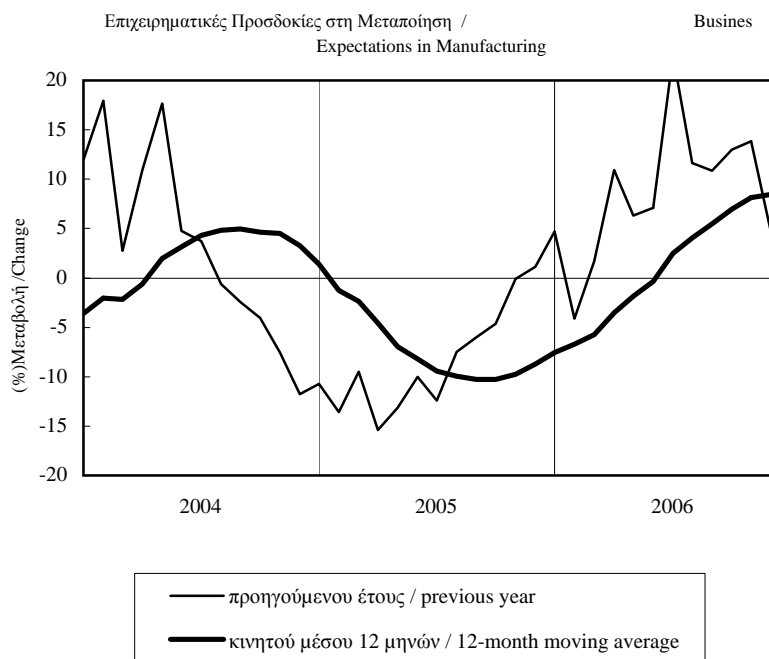

ΠΙΝΑΚΑΣ 11.2 / TABLE 11.2
ΜΑΚΕΔΟΝΙΑ - ΘΡΑΚΗ / MACEDONIA - THRACE
ΜΗΝΙΑΙΑ ΕΡΕΥΝΑ ΣΤΗ ΜΕΤΑΠΟΙΗΣΗ (1)
MONTHLY MANUFACTURING SURVEY (1)

Περίοδος Period	Εκτιμήσεις Estimates				Προοπτικές για τους 3-4 προσεχείς μήνες Prospects for the Next 3-4 Months			
	Παραγωγή προηγ. τριμήνου Previous Quarter's Output	Συνολική ζήτηση Total Demand	Ζήτηση εξωτερικού Export Demand	Αποθέματα έτοιμων προϊόντων Stocks of Finished Goods	Παραγωγής Output	Πωλήσεων Sales	Εξαγωγών Exports	Τιμών Prices
2001	19	-8	-3	10	38	37	30	3
2002	12	-9	-15	8	39	40	26	11
2003	16	-16	-24	6	33	33	15	11
2004	22	-9	-19	4	28	30	17	15
2005	12	-20	-18	13	24	24	12	5
2005 II	12	-21	-26	19	27	25	9	-3
III	16	-18	-18	13	13	16	6	-1
IV	18	-15	-11	12	26	28	22	9
2006 I	5	-15	-14	17	36	42	26	14
II	19	-3	-9	16	39	38	25	13
III	33	1	-9	13	28	36	18	15
2005 Ιούν./Jun.	19	-25	-28	21	18	17	-4	-3
Ιούλ./Jul.	24	-18	-21	15	8	15	3	-4
Αυγ./Aug.	16	-18	-18	13	13	16	6	-1
Σεπτ./Sept.	8	-18	-16	11	19	16	9	3
Οκτ./Oct.	20	-17	-17	14	24	21	14	3
Νοέμ./Nov.	12	-15	-16	15	26	31	18	10
Δεκ./Dec.	21	-14	-1	9	29	32	35	13
2006 Ιαν./Jan.	13	-21	-17	18	27	32	29	11
Φεβ./Feb.	-2	-16	-15	20	42	46	17	17
Μάρ./Mar.	2	-8	-11	14	39	48	32	14
Απρ./Apr.	14	-8	-7	14	35	38	26	10
Μάιος/May	17	-8	-8	17	40	40	26	17
Ιούν./Jun.	26	8	-12	15	40	37	23	13
Ιούλ./Jul.	29	-6	-12	17	30	38	21	12
Αυγ./Aug.	34	5	-3	13	22	33	12	18
Σεπτ./Sept.	35	5	-12	9	31	37	21	16
Οκτ./Oct.	29	4	-3	4	33	35	26	9
Νοέμ./Nov.	18	-14	-14	9	33	33	37	14

(1) Διαφορά σταθμισμένων ποσοστών θετικών και αρνητικών απαντήσεων / Balance of weighted percentages of positive and negative replies
 Πηγή: IOBE / Source: FEIR

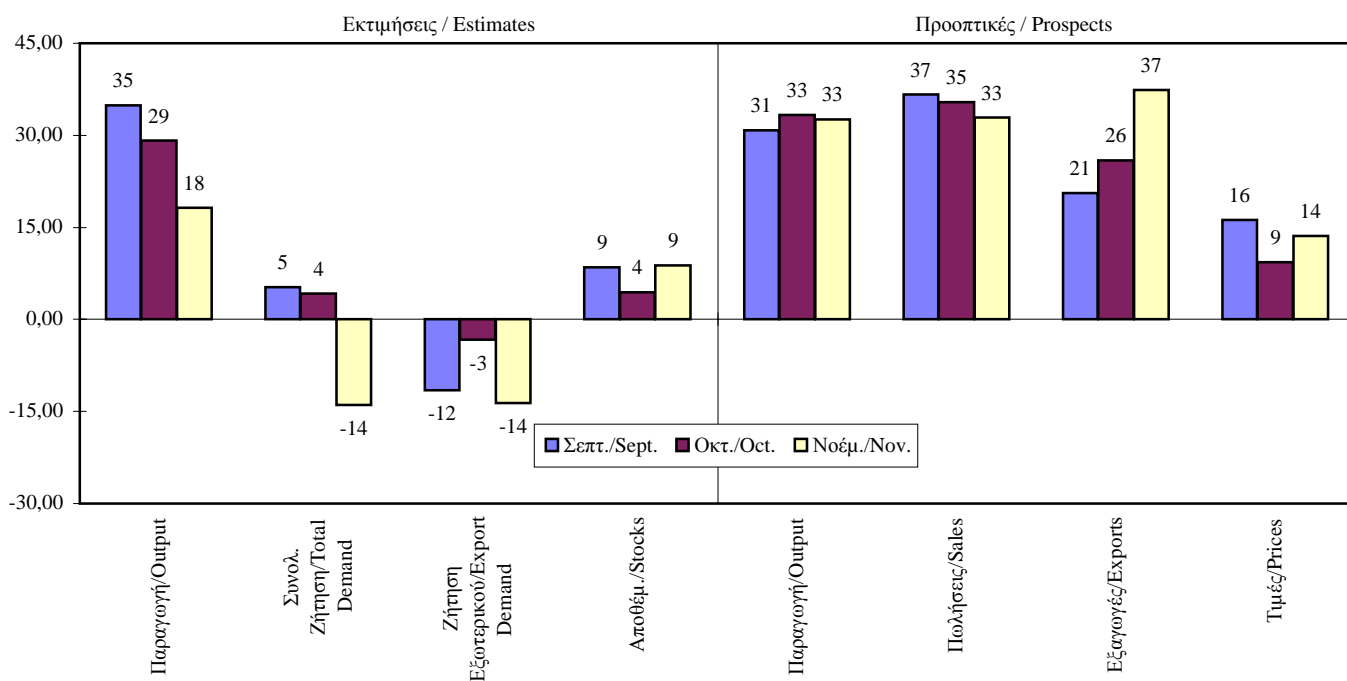

ΠΙΝΑΚΑΣ 11.2 (συνέχεια) / TABLE 11.2 (cont.)

ΕΚΤΙΜΗΣΕΙΣ / ESTIMATES

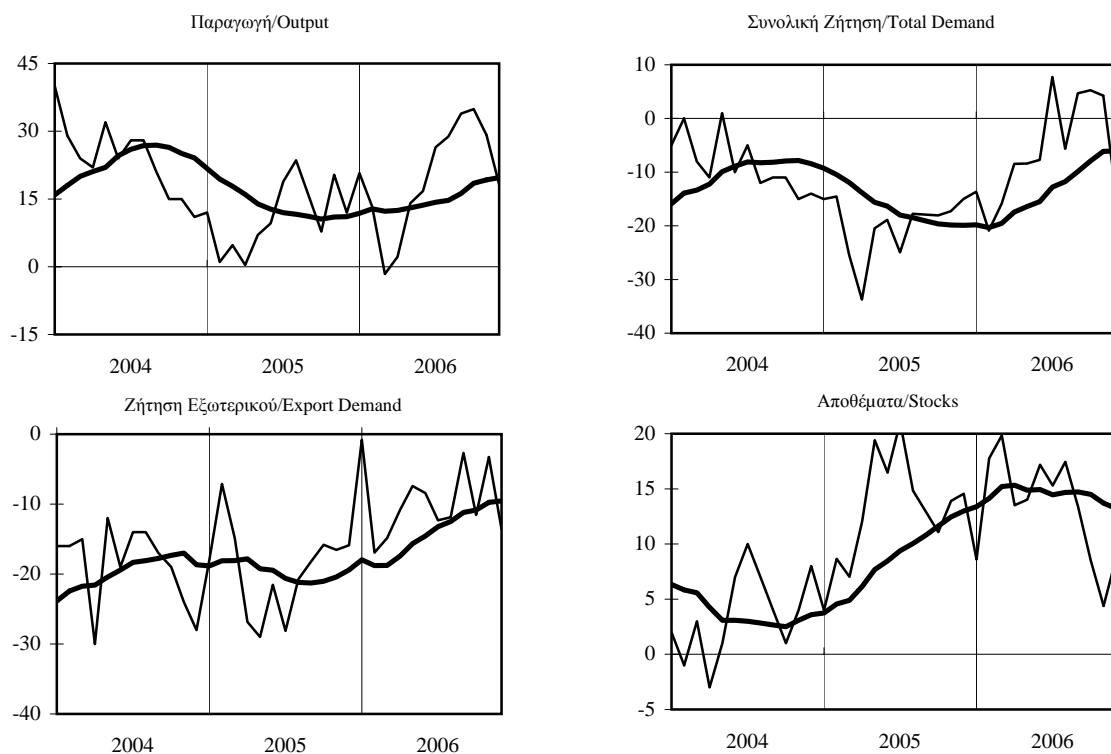

ΠΡΟΟΠΤΙΚΕΣ ΓΙΑ ΤΟΥΣ 3-4 ΠΡΟΣΕΧΕΙΣ ΜΗΝΕΣ / PROSPECTS FOR THE NEXT 3-4 MONTHS

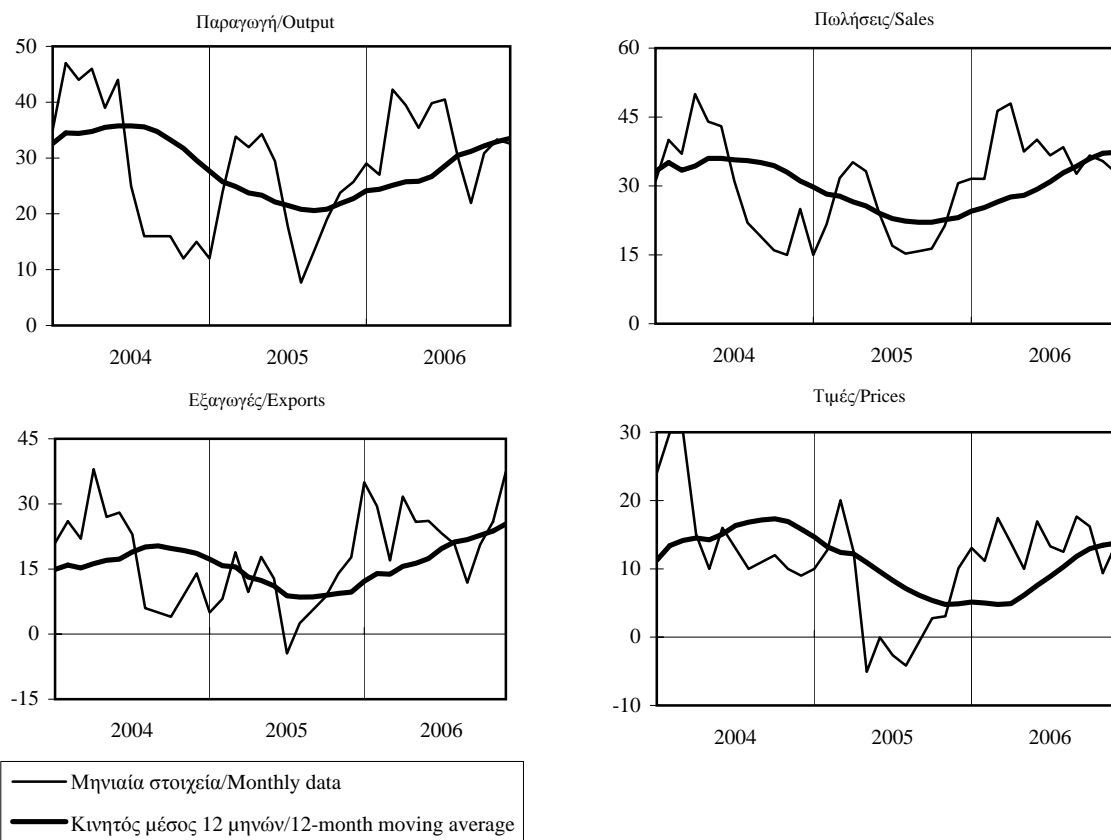

ΠΙΝΑΚΑΣ 12.1 / TABLE 12.1

Ν. ΘΕΣΣΑΛΟΝΙΚΗΣ / PREF. OF THESSALONIKI

ΝΕΕΣ ΕΓΓΡΑΦΕΣ - ΔΙΑΓΡΑΦΕΣ ΕΠΙΧΕΙΡΗΣΕΩΝ ΣΤΟ ΕΜΠΟΡΙΚΟ ΚΑΙ ΒΙΟΜΗΧΑΝΙΚΟ ΕΠΙΜΕΛΗΤΗΡΙΟ
NEW REGISTRATIONS - CANCELLATIONS OF COMPANIES IN THE CHAMBER OF COMMERCE AND INDUSTRY

Περίοδος Period	Νέες εγγραφές New Registrations				Διαγραφές (*) Cancellations (*)				Καθαρή διαφορά Net Difference
	Αριθμός Number	(% Μεταβολή / Change			Αριθμός Number	(% Μεταβολή / Change			Αριθμός Number
		Προηγ. έτους Previous year	Σωρευτ. περιόδου Cumul. period	Κινητ. μέσου 12 μηνών 12-month mov. avg.		Προηγ. έτους Previous year	Σωρευτ. περιόδου Cumul. period	Κινητ. μέσου 12 μηνών 12-month mov. avg.	
2001	1616	5,1	690	1,2	926
2002	1642	1,6	717	3,9	925
2003	1483	-9,7	1452	102,5	31
2004	1523	2,7	1371	-5,6	152
2005	1363	-10,5	1291	-5,8	72
2005 II	333	-16,1	-17,7	-12,1	296	-2,6	-7,4	-8,4	37
III	312	-5,5	-14,2	-11,8	219	-18,0	-9,9	-12,9	93
IV	374	1,1	-10,5	-10,5	278	12,6	-5,8	-5,8	96
2006 I	397	15,4	15,4	-1,7	415	-16,7	-16,7	-8,2	-18
II	349	4,8	10,2	4,0	188	-36,5	-24,1	-15,9	161
III	292	-6,4	5,0	3,9	205	-6,4	-20,2	-13,8	87
2005 Ιούν./Jun.	132	-3,6	-17,7	-12,1	85	-22,0	-7,4	-8,4	47
Ιούλ./Jul.	143	15,3	-13,4	-9,1	72	-21,7	-8,7	-8,6	71
Αυγ./Aug.	61	-26,5	-14,5	-10,7	76	15,2	-7,2	-8,9	-15
Σεπτ./Sept.	108	-12,2	-14,2	-11,8	71	-34,9	-9,9	-12,9	37
Οκτ./Oct.	111	22,0	-11,6	-7,3	95	33,8	-7,3	-9,1	16
Νοέμ./Nov.	141	17,5	-9,0	-5,1	124	74,6	-2,7	-4,2	17
Δεκ./Dec.	122	-23,3	-10,5	-10,5	59	-43,8	-5,8	-5,8	63
2006 Ιαν./Jan.	121	14,2	14,2	-9,2	157	-33,8	-33,8	-10,4	-36
Φεβ./Feb.	135	17,4	15,8	-5,2	137	-18,0	-27,2	-12,9	-2
Μάρ./Mar.	141	14,6	15,4	-1,7	121	28,7	-16,7	-8,2	20
Απρ./Apr.	114	2,7	12,3	-1,0	63	-49,6	-23,3	-15,7	51
Μάιος/May	108	20,0	13,6	4,0	73	-15,1	-22,3	-14,9	35
Ιούν./Jun.	127	-3,8	10,2	4,0	52	-38,8	-24,1	-15,9	75
Ιούλ./Jul.	106	-25,9	3,9	-0,1	70	-2,8	-22,3	-14,8	36
Αυγ./Aug.	68	11,5	4,4	2,0	61	-19,7	-22,1	-16,6	7
Σεπτ./Sept.	118	9,3	5,0	3,9	74	4,2	-20,2	-13,8	44
Οκτ./Oct.	98	-11,7	3,3	1,5	71	-25,3	-20,7	-17,3	27
Νοέμ./Nov.	120	-14,9	1,2	-1,6	106	-14,5	-20,0	-21,9	14

Πηγή: Ε.Β.Ε.Θ.

Source: TCCI

(*) Από την αρχή του 2003 τα στοιχεία των διαγραφών παρουσιάζονται υπερεκτιμημένα γιατί συμπεριλαμβάνουν και εκκαθαρίσεις των αρχείων του ΕΒΕΘ από παλιότερες και ήδη ανενεργές επιχ/σεις / Since the beginning of 2003, cancellation figures are overestimated as they also account for TCCI registry updating through the deletion of older, inactive companies

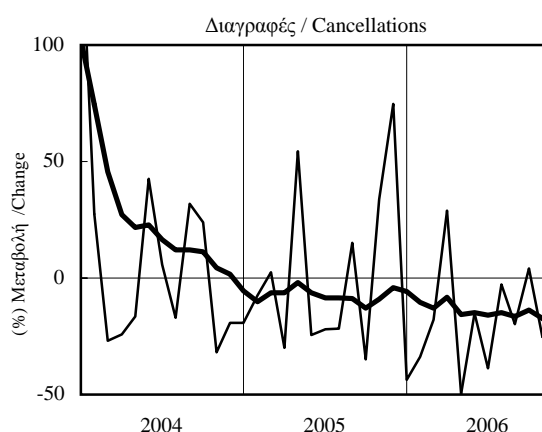
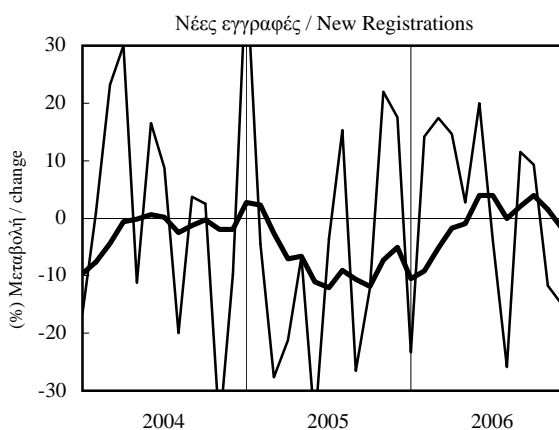

— προηγούμενου έτους / previous year
 — κινητού μέσου 12 μηνών / 12-month moving average

ΠΙΝΑΚΑΣ 12.2 / TABLE 12.2
 Ν. ΞΑΝΘΗΣ / PREF. OF ΞΑΝΘΗ

ΝΕΕΣ ΕΓΓΡΑΦΕΣ - ΔΙΑΓΡΑΦΕΣ ΕΠΙΧΕΙΡΗΣΕΩΝ ΣΤΟ ΕΜΠΟΡΙΚΟ ΚΑΙ ΒΙΟΜΗΧΑΝΙΚΟ ΕΠΙΜΕΛΗΤΗΡΙΟ
 NEW REGISTRATIONS - CANCELLATIONS OF COMPANIES IN THE CHAMBER OF COMMERCE AND INDUSTRY

Περίοδος Period	Νέες εγγραφές (*) New Registrations (*)				Διαγραφές (*) Cancellations (*)				Καθαρή διαφορά Net Difference
	Αριθμός Number	(%) Μεταβολή / Change			Αριθμός Number	(%) Μεταβολή / Change			Αριθμός Number
		Προηγ. έτους Previous year	Σωρευτ. περιόδου Cumul. period	Κινητ. μέσου 12 μηνών mov. avg.		Προηγ. έτους Previous year	Σωρευτ. περιόδου Cumul. period	Κινητ. μέσου 12 μηνών mov. avg.	
2003	540	-	379	-	161
2004	523	-3,1	351	-7,4	172
2005	570	9,0	406	15,7	164
2005 II	154	45,3	-4,1	-13,9	78	-4,9	1,5	-13,2	76
III	129	29,0	3,9	-1,5	83	23,9	7,0	1,6	46
IV	139	28,7	9,0	9,0	115	45,6	15,7	15,7	24
2006 I	162	9,5	9,5	26,4	115	-11,5	-11,5	9,2	47
II	148	-3,9	2,6	13,3	93	19,2	0,0	14,7	55
III	191	48,1	16,2	18,7	93	12,0	3,4	12,4	98
2005 Μάιος/May	46	48,4	-12,3	-18,2	26	-3,7	3,4	-12,7	20
Ιούν./Jun.	60	53,8	-4,1	-13,9	23	-11,5	1,5	-13,2	37
Ιούλ./Jul.	49	58,1	1,4	-8,3	34	112,5	9,5	-5,6	15
Αυγ./Aug.	29	-6,5	0,8	-8,5	24	14,3	9,9	-2,6	5
Σεπτ./Sept.	51	34,2	3,9	-1,5	25	-16,7	7,0	1,6	26
Οκτ./Oct.	47	11,9	4,6	4,6	34	21,4	8,3	5,9	13
2005 Νοέμ./Nov.	58	48,7	8,1	6,6	51	131,8	16,8	13,1	7
Δεκ./Dec.	34	25,9	9,0	9,0	30	3,4	15,7	15,7	4
2006 Ιαν./Jan.	55	25,0	25,0	10,9	30	-30,2	-30,2	9,8	25
Φεβ./Feb.	47	20,5	22,9	25,9	28	-3,4	-19,4	14,3	19
Μάρ./Mar.	60	-7,7	9,5	26,4	57	-1,7	-11,5	9,2	3
Απρ./Apr.	38	-20,8	2,0	21,1	44	51,7	0,0	13,4	-6
Μάιος/May	60	30,4	7,4	20,2	26	0,0	0,0	13,7	34
Ιούν./Jun.	50	-16,7	2,6	13,3	23	0,0	0,0	14,7	27
Ιούλ./Jul.	70	42,9	8,3	13,4	30	-11,8	-1,7	8,1	40
Αυγ./Aug.	62	113,8	16,3	20,2	32	33,3	1,5	9,3	30
Σεπτ./Sept.	59	15,7	16,2	18,7	31	24,0	3,4	12,4	28
Οκτ./Oct.	43	-8,5	13,8	16,9	17	-50,0	-2,2	6,1	26

Πηγή: Ε.Β.Ε.Ξ.

Source: X.C.C.I.

(*) Πρώτα διαθέσιμα στοιχεία Οκτώβριο 2002 / First available data October 2002

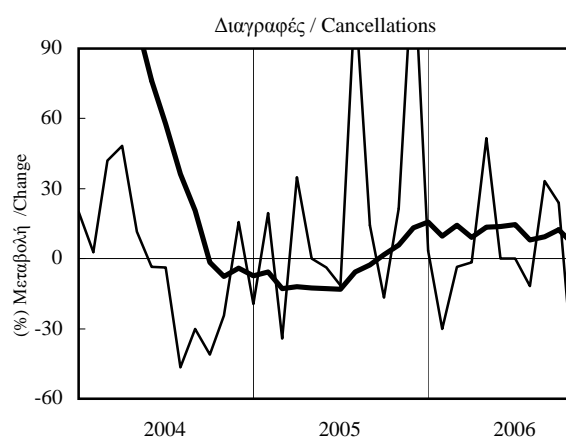
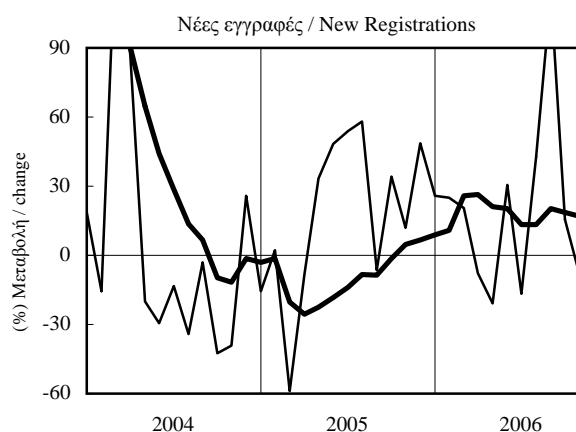

— προηγούμενου έτους / previous year
 — κινητού μέσου 12 μηνών / 12-month moving average

ΠΙΝΑΚΑΣ 12.3 / TABLE 12.3
Ν. ΡΟΔΟΠΗΣ / PREF. OF RODOPI

ΝΕΕΣ ΕΓΓΡΑΦΕΣ - ΔΙΑΓΡΑΦΕΣ ΕΠΙΧΕΙΡΗΣΕΩΝ ΣΤΟ ΕΜΠΟΡΙΚΟ ΚΑΙ ΒΙΟΜΗΧΑΝΙΚΟ ΕΠΙΜΕΛΗΤΗΡΙΟ
NEW REGISTRATIONS - CANCELLATIONS OF COMPANIES IN THE CHAMBER OF COMMERCE AND INDUSTRY

Περίοδος Period	Νέες εγγραφές New Registrations				Διαγραφές Cancellations				Καθαρή διαφορά Net Difference
	Αριθμός Number	(%) Μεταβολή / Change			Αριθμός Number	(%) Μεταβολή / Change			Αριθμός Number
		Προηγ. έτους Previous year	Σωρευτ. περιόδου Cumul. period	Κινητ. μέσου 12 μηνών 12-month mov. avg.		Προηγ. έτους Previous year	Σωρευτ. περιόδου Cumul. period	Κινητ. μέσου 12 μηνών 12-month mov. avg.	
2001	67	-13,0	33	-29,8	34
2002	74	10,4	33	0,0	41
2003	63	-14,9	30	-9,1	33
2004	68	7,9	34	13,3	34
2005	93	36,8	30	-11,8	63
2005 I	25	0,0	0,0	1,5	4	-50,0	-50,0	3,4	21
II	28	33,3	15,2	-2,6	6	-25,0	-37,5	-3,4	22
III	22	83,3	29,3	11,8	7	-30,0	-34,6	-24,2	15
IV	18	80,0	36,8	36,8	13	62,5	-11,8	-11,8	5
2006 I	17	-32,0	-32,0	25,0	15	275,0	275,0	36,7	2
II	21	-25,0	-28,3	4,0	9	50,0	140,0	57,1	12
2005 Ιαν./Jan.	8	0,0	0,0	9,7	2	0,0	0,0	9,7	6
Φεβ./Feb.	8	0,0	0,0	6,3	1	-83,3	-62,5	-14,7	7
Μάρ./Mar.	9	0,0	0,0	1,5	1	- (*)	-50,0	3,4	8
Απρ./Apr.	8	-11,1	-2,9	-5,6	0	-100,0	-55,6	0,0	8
Μάιος/May	10	25,0	2,4	-10,4	2	-66,7	-60,0	-21,9	8
Ιούν./Jun.	10	150,0	15,2	-2,6	4	300,0	-37,5	-3,4	6
Ιούλ./Jul.	6	50,0	18,0	5,5	3	50,0	-27,8	7,4	3
Αυγ./Aug.	8	300,0	28,8	15,3	2	0,0	-25,0	0,0	6
Σεπτ./Sept.	8	33,3	29,3	11,8	2	-66,7	-34,6	-24,2	6
Οκτ./Oct.	7	133,3	34,4	27,1	5	- (*)	-15,4	-6,3	2
Νοέμ./Nov.	6	50,0	35,4	31,9	1	-83,3	-28,1	-26,5	5
Δεκ./Dec.	5	66,7	36,8	36,8	7	250,0	-11,8	-11,8	-2
2006 Ιαν./Jan.	4	-50,0	-50,0	30,9	9	350,0	350,0	8,8	-5
Φεβ./Feb.	5	-37,5	-43,8	26,5	5	400,0	366,7	41,4	0
Μάρ./Mar.	8	-11,1	-32,0	25,0	1	0,0	275,0	36,7	7
Απρ./Apr.	10	25,0	-18,2	29,9	1	- (*)	300,0	44,8	9
Μάιος/May	7	-30,0	-20,9	21,7	5	150,0	250,0	80,0	2
Ιούν./Jun.	4	-60,0	-28,3	4,0	3	-25,0	140,0	57,1	1

Πηγή: Ε.Β.Ε.Ρ.

Source: R.C.C.I.

(*) Δεν μπορεί να υπολογιστεί μεταβολή γιατί η προγενέστερη από τις δύο συγκρινόμενες τιμές είναι μηδενική / There is no applicable percentage change because the older of the two figures compared is zero

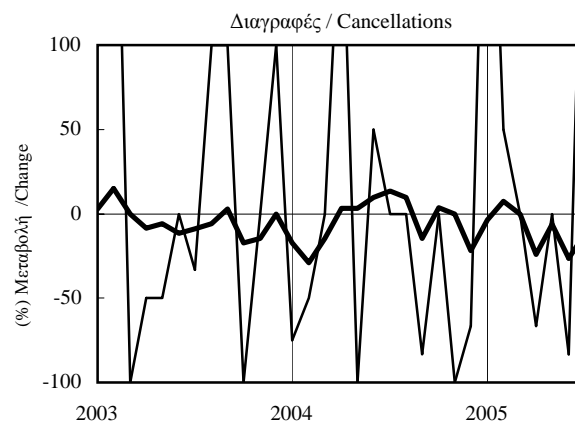
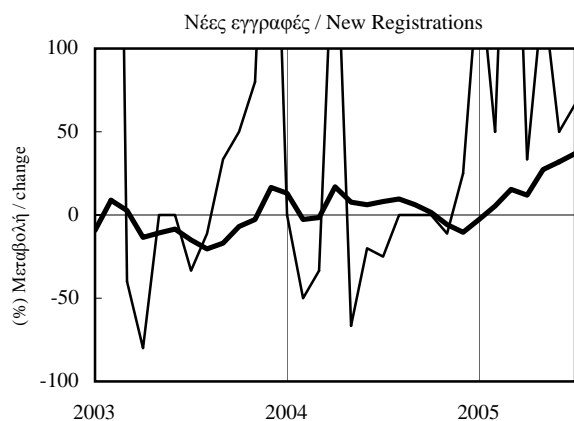

— προηγούμενου έτους / previous year
— κινητού μέσου 12 μηνών / 12-month moving average

ΠΙΝΑΚΑΣ 12.4 / TABLE 12.4

N. EBPOY / PREF. OF EVROS

ΝΕΕΣ ΕΓΓΡΑΦΕΣ - ΔΙΑΓΡΑΦΕΣ ΕΠΙΧΕΙΡΗΣΕΩΝ ΣΤΟ ΕΜΠΟΡΙΚΟ ΚΑΙ ΒΙΟΜΗΧΑΝΙΚΟ ΕΠΙΜΕΛΗΤΗΡΙΟ
 NEW REGISTRATIONS - CANCELLATIONS OF COMPANIES IN THE CHAMBER OF COMMERCE AND INDUSTRY

Περίοδος Period	Νέες εγγραφές New Registrations				Διαγραφές (*) Cancellations (*)				Καθαρή διαφορά Net Difference
	Αριθμός Number	(% Μεταβολή / Change			Αριθμός Number	(% Μεταβολή / Change			Αριθμός Number
		Προηγ. έτους Previous year	Σωρευτ. περιόδου Cumul. period	Κινητ. μέσου 12 μηνών 12-month mov. avg.		Προηγ. έτους Previous year	Σωρευτ. περιόδου Cumul. period	Κινητ. μέσου 12 μηνών 12-month mov. avg.	
2001	879	1,4	206	25,6	673
2002	660	-24,9	477	131,6	183
2003	610	-7,6	300	-37,1	310
2004	563	-7,7	260	-13,3	303
2005	620	10,1	301	15,8	319
2005 II	166	27,7	2,0	-7,8	77	24,2	-3,4	-15,3	89
2005 III	161	32,0	10,7	2,7	88	95,6	20,0	11,6	73
2005 IV	154	8,5	10,1	10,1	73	4,3	15,8	15,8	81
2006 I	187	34,5	34,5	25,3	89	41,3	41,3	36,3	98
2006 II	171	3,0	17,4	18,3	66	-14,3	10,7	23,9	105
2006 III	180	11,8	15,5	13,8	58	-34,1	-6,6	-4,0	122
2005 Μάιος/May	49	36,1	-2,4	-9,6	20	42,9	-9,1	-21,3	29
2005 Ιούν./Jun.	66	22,2	2,0	-7,8	20	53,8	-3,4	-15,3	46
2005 Ιούλ./Jul.	70	34,6	6,8	-2,5	34	47,8	3,6	-11,3	36
2005 Αυγ./Aug.	39	11,4	7,3	-3,3	29	190,0	14,0	-2,4	10
2005 Σεπτ./Sept.	52	48,6	10,7	2,7	25	108,3	20,0	11,6	27
2005 Οκτ./Oct.	67	59,5	15,1	14,3	21	5,0	18,6	16,8	46
2005 Νοέμ./Nov.	39	-32,8	9,8	8,5	22	0,0	16,8	16,8	17
2005 Δεκ./Dec.	48	14,3	10,1	10,1	30	7,1	15,8	15,8	18
2006 Ιαν./Jan.	52	33,3	33,3	11,1	36	44,0	44,0	26,3	16
2006 Φεβ./Feb.	62	51,2	42,5	20,4	24	50,0	46,3	32,2	38
2006 Μάρ./Mar.	73	23,7	34,5	25,3	29	31,8	41,3	36,3	44
2006 Απρ./Apr.	64	25,5	32,1	25,2	23	-37,8	12,0	29,3	41
2006 Μάιος/May	55	12,2	28,0	23,3	21	5,0	10,8	26,6	34
2006 Ιούν./Jun.	52	-21,2	17,4	18,3	22	10,0	10,7	23,9	30
2006 Ιούλ./Jul.	62	-11,4	12,0	13,3	17	-50,0	-1,1	12,4	45
2006 Αυγ./Aug.	60	53,8	15,9	16,1	14	-51,7	-8,4	-0,4	46
2006 Σεπτ./Sept.	58	11,5	15,5	13,8	27	8,0	-6,6	-4,0	31
2006 Οκτ./Oct.	60	-10,4	12,2	8,2	26	23,8	-4,0	-2,7	34

Πηγή: Ε.Β.Ε.Ε.

Source: ECCI

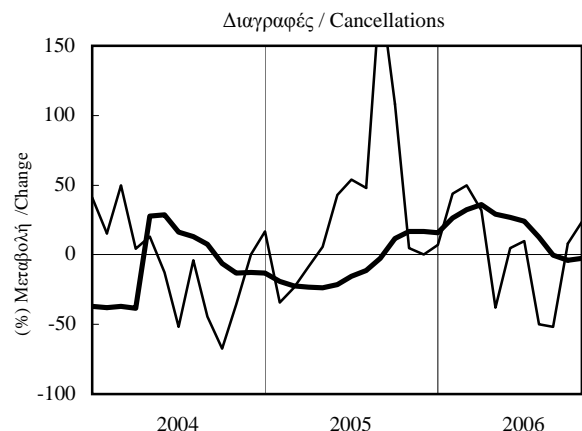
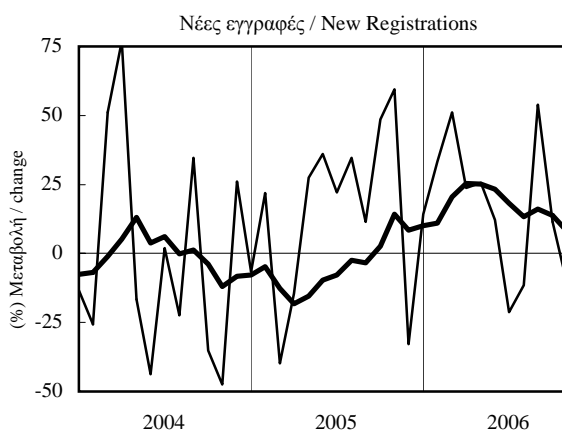

— προηγούμενου έτους / previous year
 — κινητού μέσου 12 μηνών / 12-month moving average