

**ΤΡΑΠΕΖΑ ΤΗΣ ΕΛΛΑΔΟΣ**  
ΕΥΡΩΣΥΣΤΗΜΑ  
Υποκατάστημα  
Θεσσαλονίκης

**BANK OF GREECE**  
EUROSYSTEM  
Thessaloniki  
Branch

**ΔΕΛΤΙΟ**  
**ΠΕΡΙΦΕΡΕΙΑΚΗΣ ΟΙΚΟΝΟΜΙΚΗΣ ΣΥΓΚΥΡΙΑΣ**  
**ΜΑΚΕΔΟΝΙΑΣ-ΘΡΑΚΗΣ**

**BULLETIN OF**  
**REGIONAL CONJUNCTURAL INDICATORS**  
**FOR MACEDONIA-THRACE**

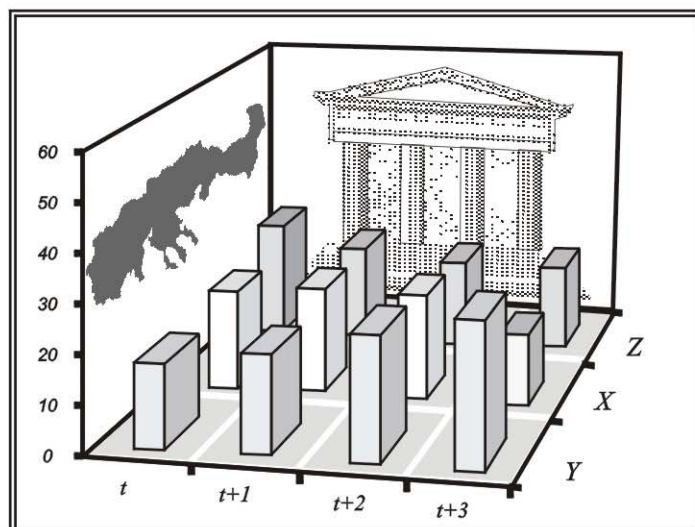

Με τη συνεργασία των  
Υποκαταστημάτων  
Εάνθης  
Κομοτινής  
Αλεξανδρούπολης

With the Cooperation of  
the Branches of  
Xanthi  
Komotini  
Alexandroupoli



Τεύχος 52, Νοέμβριος 2007  
Number 52, November 2007

ΤΡΑΠΕΖΑ ΤΗΣ ΕΛΛΑΔΟΣ  
Υποκατάστημα Θεσσαλονίκης  
Τμήμα Στατιστικής Ισοζυγίου Πληρωμών  
Υπηρεσία Οικονομικής Συγκυρίας  
Τηλ.: 2310 591 256, 552 935  
Fax: 2310 537 800  
e-mail: sygiria-thes@bankofgreece.gr  
Τσιμισκή 4  
546 25 Θεσσαλονίκη

BANK OF GREECE  
Thessaloniki Branch  
Balance of Payments Statistics Section  
Economic Conditions Service  
Tel.: +30 2310 591 256, 552 935  
Fax: +30 2310 537 800  
e-mail: sygiria-thes@bankofgreece.gr  
4, Tsimiski Street  
GR-546 25 Thessaloniki

Συνεργάστηκαν τα παρακάτω Υποκαταστήματα της Τράπεζας της Ελλάδος:  
With the cooperation of the following Bank of Greece Branches:

Υποκατάστημα Ξάνθης  
Υπηρεσία Οικονομικής Συγκυρίας  
Τηλ.: 25410 78 321  
Fax: 25410 73 487  
e-mail: xanthi-stat@bankofgreece.gr  
Κεντρική Πλατεία  
671 00 Ξάνθη

Xanthi Branch  
Economic Conditions Service  
Tel.: +30 25410 78 321  
Fax: +30 25410 73 487  
e-mail: xanthi-stat@bankofgreece.gr  
GR-671 00 Xanthi

Υποκατάστημα Κομοτηνής  
Υπηρεσία Οικονομικής Συγκυρίας  
Τηλ.: 25310 22 704  
Fax: 25310 23 006  
e-mail: komotini-stat@bankofgreece.gr  
Αγ. Γεωργίου 1  
691 00 Κομοτηνή

Komotini Branch  
Economic Conditions Service  
Tel.: +30 25310 22 704  
Fax: +30 25310 23 006  
e-mail: komotini-stat@bankofgreece.gr  
1, St. George Street  
GR-691 00 Komotini

Υποκατάστημα Αλεξανδρούπολης  
Υπηρεσία Οικονομικής Συγκυρίας  
Τηλ.: 25510 88 725  
Fax: 25510 26 317  
e-mail: alexandroupoli@bankofgreece.gr  
Μ Αλεξάνδρου-Ζαρίφη  
681 00 Αλεξανδρούπολη

Alexandroupoli Branch  
Economic Conditions Service  
Tel.: +30 25510 88 725  
Fax: +30 25510 26 317  
e-mail: alexandroupoli@bankofgreece.gr  
M. Alexandrou-Zarifi Street  
GR-681 00 Alexandroupoli

---

Τυπώθηκε στο  
Ίδρυμα Εκτύπωσης Τραπεζογραμματίων και Αξιών  
της Τράπεζας της Ελλάδος  
Με επιφύλαξη παντός δικαιώματος. Επιτρέπεται η αναπαραγωγή για εκπαιδευτικούς και μη εμπορικούς σκοπούς  
εφόσον αναφέρεται η πηγή

Printed in Athens, Greece  
at the Bank of Greece Printing Works  
All rights reserved. Reproduction for educational and non-commercial purposes is permitted provided that  
the source is acknowledged

Αποτελεί κοινή διαπίστωση ότι οι περιφερειακές εξελίξεις στο οικονομικό πεδίο, αλλά και ευρύτερα, αποκτούν συνεχώς αυξανόμενη βαρύτητα για το σχεδιασμό, τη λήψη αποφάσεων και την υλοποίηση ενεργειών τόσο δημόσιας/συλλογικής, όσο και ιδιωτικής/ατομικής φύσης.

Στο πεδίο της παρακολούθησης στατιστικών δεδομένων οικονομικού χαρακτήρα, αναδεικνύεται η ιδιαίτερη σημασία μιας προσπάθειας για συλλογή, επεξεργασία και επίκαιρη παρουσίαση σειρών με στατιστικά στοιχεία περιφερειακής οικονομικής συγκυρίας, πιο εξειδικευμένα χωρικά από τις ήδη διαθέσιμες σειρές στοιχείων για ολόκληρη την επικράτεια.

Συμβολή στη διαδικασία αυτή αποτελεί και η παρούσα διμηνιαία έκδοση του Υποκαταστήματος Θεσσαλονίκης της Τράπεζας της Ελλάδος, η οποία υπογραμμίζει το ενδιαφέρον της Τράπεζας για τις περιφερειακές οικονομικές εξελίξεις. Υπενθυμίζεται ότι ήδη από την άνοιξη του 1997 η Τράπεζα εκδίδει το μηνιαίο Στατιστικό Δελτίο Οικονομικής Συγκυρίας με στοιχεία για ολόκληρη την επικράτεια. Σημειώνεται ότι παρόμοιες εκδόσεις αποτελούν καθιερωμένη δραστηριότητα άλλων ευρωπαϊκών κεντρικών τραπεζών.

Τα στοιχεία συγκυρίας παρουσιάζονται σε μορφή συνοπτική και συνεκτική, και είναι κατά το δυνατόν αξιόπιστα, επίκαιρα και άμεσα χρησιμοποιήσιμα για την εξαγωγή ορισμένων πρώτων συμπερασμάτων σχετικά με την οικονομική δραστηριότητα στην ευρύτερη βορειοελλαδική περιοχή. Η έκδοση αυτή, αν και σχετικά περιορισμένου εύρους στην παρούσα αρχική μορφή της, φιλοδοξούμε να εμπλουτίζεται συνεχώς με επιπλέον δεδομένα, σε όσο το δυνατόν κάθε φορά μεγαλύτερη ανάλυση, ώστε να παρέχεται περισσότερη και πιο εξειδικευμένη οικονομική πληροφόρηση. Για το λόγο αυτό, η Τράπεζα συνεργάζεται και με το Ίδρυμα Οικονομικών και Βιομηχανικών Ερευνών (IOBE). Από το 3ο τεύχος, έχει αρχίσει η τακτική δημοσίευση στο Δελτίο μιας σειράς δεικτών συγκυρίας, οι οποίοι αφορούν τις εκτιμήσεις και προβλέψεις των μεταποιητικών επιχειρήσεων της Μακεδονίας και της Θράκης. Στο ίδιο πλαίσιο και με στόχο την αναλυτικότερη απεικόνιση της οικονομικής συγκυρίας στη Θράκη, από το τεύχος 36-37 προστέθηκε στο Δελτίο μια σειρά δεικτών που αφορά αυτήν ακριβώς την περιοχή. Επίσης, λόγω προβλημάτων στη ροή δεδομένων, αφαιρούνται από το Δελτίο οι πίνακες τουριστικής δραστηριότητας που παρουσιάζουν χρονική καθυστέρηση. Οι πίνακες αυτοί θα συμπεριληφθούν ξανά, μόλις αντιμετωπιστούν τα προβλήματα αυτά.

Πέρα από μια γενική απεικόνιση της οικονομικής συγκυρίας στη Μακεδονία και τη Θράκη, τελική επιδίωξη είναι να γίνεται δυνατή η αναγνώριση και εκτίμηση τυχόν μεταβολών βραχυχρόνιου χαρακτήρα και να αξιολογούνται ευχερέστερα οι τάσεις και οι προοπτικές που διαγράφονται στην περιφερειακή οικονομία. Η παρεχόμενη πληροφόρηση εκτιμάται ότι όχι μόνο θα είναι χρήσιμη σε όσους ασχολούνται ακαδημαϊκά με την περιφερειακή οικονομική συγκυρία, αλλά θα μπορεί να συμβάλλει και σε διαδικασίες λήψης οικονομικών -και επιχειρηματικών- αποφάσεων, στο βαθμό που αυτές σχετίζονται ή/και βασίζονται τόσο στην ανίχνευση της υπάρχουσας κατάστασης, όσο και στις άμεσες και μεσοπρόθεσμες προοπτικές της περιφερειακής οικονομίας.

It is widely accepted that regional developments, both in the economic field and elsewhere, are of increasing significance for the making and realization of plans as well as decision-making both in the public / collective sphere and in the private / individual sphere. For this reason, it is particularly important to collect, process and present (without significant time lags) statistical series pertaining to regional economic conditions, i.e. data which are more spatially specific than the statistical series already available at the national level.

This bimonthly publication by the Thessaloniki branch of the Bank of Greece represents a contribution to this effort and underlines the Bank's interest in regional economic developments. It should be noted that since the spring of 1997, the Bank has been publishing the monthly Bulletin of Conjunctural Indicators containing national level data. Publications of this nature are a well-established activity of other European central banks.

The conjunctural data are presented in a concise and consistent form. The information is as recent, reliable and immediately usable as possible and can be employed to reach certain preliminary conclusions regarding economic activity in the wider northern Greek region. At present the publication is relatively limited in scope. However, it is intended that new series, as detailed as possible at each stage and aimed at providing additional and more specialized economic information, be added in the future. To this end, the Bank is also cooperating with the Foundation of Economic and Industrial Research (FEIR) and, beginning with the third issue of the Bulletin, the publication of a set of conjunctural indicators reflecting the estimates and expectations of manufacturing enterprises in Macedonia and Thrace has already begun. In the same context and aiming at a more detailed reference to the economic conjuncture of Thrace, as of issue 36-37 a series of additional indices concerning this very region has been included in the Bulletin. Also, due to disruptions encountered in the flow of data, those tourist activity tables that are out of date are removed from the Bulletin and shall be included again as soon as such problems are dealt with.

In addition to a general description of economic conditions in Macedonia and Thrace, the ultimate objective of this publication is to facilitate the detection and appraisal of any short-term changes and to highlight important trends in the regional economy and its prospects for the future. The information provided will be useful not only to academics engaged in monitoring and assessing regional economic conditions, but also to those involved in economic -and entrepreneurial- decision-making, to the extent that such decision-making relies on both a description of current conditions and an assessment of the short-to-medium-term prospects of the regional economy.

**ΠΕΡΙΕΧΟΜΕΝΑ**  
**CONTENTS**

σελ./p.

ΣΥΝΟΠΤΙΚΗ ΠΑΡΟΥΣΙΑΣΗ ΕΠΙΛΕΓΜΕΝΩΝ ΟΙΚΟΝΟΜΙΚΩΝ ΜΕΓΕΘΩΝ ΓΙΑ ΤΗ  
ΜΑΚΕΔΟΝΙΑ ΚΑΙ ΤΗ ΘΡΑΚΗ

ix - xiii

BRIEF PRESENTATION OF SELECTED ECONOMIC FIGURES FOR MACEDONIA  
AND THRACE

ix - xiii

Πίνακες

Tables

1.	ΙΔΙΩΤΙΚΗ ΟΙΚΟΔΟΜΙΚΗ ΔΡΑΣΤΗΡΙΟΤΗΤΑ (με βάση τις άδειες οικοδομών) PRIVATE BUILDING ACTIVITY (based on construction permits)	1 1
2.	ΤΟΥΡΙΣΤΙΚΗ ΔΡΑΣΤΗΡΙΟΤΗΤΑ / ΞΕΝΟΔΟΧΕΙΑΚΕΣ ΔΙΑΝΥΚΤΕΡΕΥΣΕΙΣ TOURIST ACTIVITY / NUMBER OF NIGHTS SPENT IN HOTELS	
2.1.	Ν. Έβρου / Pref. of Evros	2
3.	ΕΠΙΒΑΤΙΚΗ ΚΙΝΗΣΗ ΑΕΡΟΔΡΟΜΙΩΝ AIRPORT PASSENGER TRAFFIC	3 3
4.	ΜΑΚΕΔΟΝΙΑ - ΘΡΑΚΗ: ΕΜΠΟΡΕΥΜΑΤΙΚΗ ΚΙΝΗΣΗ ΛΙΜΕΝΩΝ MACEDONIA - THRACE: FREIGHT MOVED THROUGH PORTS	5 5
5.	ΕΜΠΟΡΕΥΜΑΤΙΚΗ ΚΙΝΗΣΗ ΣΙΔΗΡΟΔΡΟΜ. ΣΤΑΘΜΩΝ FREIGHT MOVED THROUGH RAILWAY STATIONS	
5.1.	Μακεδονία-Θράκη / Macedonia - Thrace	6
5.2.	Ν. Θεσσαλονίκης / Pref. of Thessaloniki	7
5.3.	Ν. Ξάνθης / Pref. of Xanthi	8
5.4.	Ν. Ροδόπης / Pref. of Rodopi	9
5.5.	Ν. Έβρου / Pref. of Evros	10
6.	ΕΠΙΒΑΤΙΚΑ Ι.Χ. ΑΥΤΟΚΙΝΗΤΑ ΠΟΥ ΚΥΚΛΟΦΟΡΗΣΑΝ ΓΙΑ ΠΡΩΤΗ ΦΟΡΑ NEW PRIVATE PASSENGER CAR REGISTRATIONS	
6.1.	Μακεδονία - Θράκη / Macedonia - Thrace	11
6.2.	Ν. Θεσσαλονίκης / Pref. of Thessaloniki	12
6.3.	Ν. Ξάνθης / Pref. of Xanthi	13
6.4.	Ν. Ροδόπης / Pref. of Rodopi	14
6.5.	Ν. Έβρου / Pref. of Evros	15
7.	ΕΡΓΑΤΙΚΟ ΔΥΝΑΜΙΚΟ - ΑΠΑΣΧΟΛΗΣΗ - ΑΝΕΡΓΙΑ LABOUR FORCE - EMPLOYMENT - UNEMPLOYMENT	
7.1.	Ανατολ. Μακεδονία - Θράκη / East Macedonia - Thrace	16
7.2.	Κεντρική Μακεδονία / Central Macedonia	17
7.3.	Δυτική Μακεδονία / West Macedonia	18
8.	ΡΟΕΣ ΑΠΑΣΧΟΛΗΣΗΣ ΣΤΟΝ ΙΔΙΩΤΙΚΟ ΤΟΜΕΑ EMPLOYMENT FLOWS IN THE PRIVATE SECTOR	
8.1.	Ανατολ. Μακεδονία - Θράκη / East Macedonia – Thrace	19
8.1.1.	Ν. Ξάνθης / Pref. of Xanthi	20
8.1.2.	Ν. Ροδόπης / Pref. of Rodopi	21
8.1.3.	Ν. Έβρου / Pref. of Evros	22
8.2.	Κεντρική Μακεδονία / Central Macedonia	23
8.3.	Δυτική Μακεδονία / West Macedonia	24

9.	ΑΚΑΛΥΠΤΕΣ ΕΠΙΤΑΓΕΣ - ΔΙΑΜΑΡΤΥΡΗΜΕΝΕΣ ΣΥΝΑΛΛΑΓΜΑΤΙΚΕΣ BOUNCED CHEQUES - OVERDUE BILLS OF EXCHANGE	
9.1.	Μακεδονία - Θράκη / Macedonia – Thrace	25
9.2.	Ανατολ. Μακεδονία - Θράκη / East Macedonia - Thrace	26
9.2.1.	Ν. Ξάνθης / Pref. of Xanthi	27
9.2.2.	Ν. Ροδόπης / Pref. of Rodopi	28
9.2.3.	Ν. Έβρου / Pref. of Evros	29
9.3.	Κεντρική Μακεδονία / Central Macedonia	30
9.4.	Δυτική Μακεδονία / West Macedonia	31
10.	ΕΠΙΧΕΙΡΗΜΑΤΙΚΕΣ ΠΡΟΣΔΟΚΙΕΣ ΣΤΗ ΒΙΟΜΗΧΑΝΙΑ (ΜΕΤΑΠΟΙΗΣΗ) BUSINESS EXPECTATIONS IN MANUFACTURING	
10.1.	Δείκτης επιχειρηματικών προσδοκιών στη μεταποίηση / Index of Business Expectations in Manufacturing	32
10.2.	Μηνιαία έρευνα στη μεταποίηση / Monthly Manufacturing Survey	33
11.	ΝΕΕΣ ΕΓΓΡΑΦΕΣ - ΔΙΑΓΡΑΦΕΣ ΕΠΙΧΕΙΡΗΣΕΩΝ ΣΤΟ Ε.Β.Ε. NEW REGISTRATIONS - CANCELLATIONS OF COMPANIES IN THE C.C.I.	
11.1.	Ν. Θεσσαλονίκης / Pref. of Thessaloniki	35
11.2.	Ν. Ξάνθης / Pref. of Xanthi	36
11.3.	Ν. Ροδόπης / Pref. of Rodopi	37
11.4.	Ν. Έβρου / Pref. of Evros	38

## **ΜΑΚΕΔΟΝΙΑ - ΘΡΑΚΗ: ΕΠΙΛΟΓΗ ΒΑΣΙΚΩΝ ΟΙΚΟΝΟΜΙΚΩΝ ΜΕΓΕΘΩΝ**

Οι περιφέρειες της Μακεδονίας και της Θράκης αποκτούν συνεχώς αυξανόμενη σημασία στις οικονομικές εξελίξεις της χώρας. Η περιοχή συμμετέχει κατά περίπου ένα τέταρτο στο σύνολο του ελληνικού ΑΕΠ, ένας σημαντικότερος όγκος της γεωργικής και βιομηχανικής παραγωγής πραγματοποιείται εδώ, ενώ η Μακεδονία-Θράκη παγιώνεται και ως μια από τις κύριες εξαγωγικές βάσεις της χώρας. Από την περιοχή αυτή προέρχεται μεγάλο μέρος των ελληνικών εξαγωγών, όπως και σημαντικό τμήμα των επενδυτικών ροών προς τα Βαλκάνια και, δευτερευόντως, προς την Κοινοπολιτεία Ανεξαρτήτων Κρατών (ΚΑΚ -πρώην ΕΣΣΔ) και τις νέες παρευξείνιες χώρες. Με το σύνολο των χωρών αυτών, οι περιφέρειες της Μακεδονίας και της Θράκης διατηρούν -και θα μπορούσαν να αναπτύξουν περαιτέρω- σχετικά προνομιακές οικονομικές διασυνδέσεις, καθώς τα πλεονεκτήματα της σχετικής γεωγραφικής γειννίας, ιδιαίτερα με τις χώρες της βαλκανικής, είναι προφανή.

Το σημαντικό βάρος της Μακεδονίας-Θράκης σε επίπεδο εσωτερικής οικονομίας, όσο και το γεγονός ότι η περιοχή μπορεί να λειτουργήσει ως μοχλός περαιτέρω ανάπτυξης των διεθνών οικονομικών σχέσεων της Ελλάδας, αιτιολογεί τη σκοπιμότητα μιας συνοπτικής παρουσίασης ορισμένων επιλεγμένων οικονομικών μεγεθών της περιοχής, σε σύγκριση με τα αντίστοιχα εθνικά στοιχεία. Τα στοιχεία αυτά παρατίθενται στους πίνακες που δημοσιεύονται στις επόμενες τρεις σελίδες, πριν από το κύριο σώμα του Δελτίου.

## **MACEDONIA - THRACE: A SELECTION OF KEY ECONOMIC FIGURES**

The regions of Macedonia and Thrace have been assuming a continuously increasing importance in the country's economic life. The area accounts for about one quarter of total Greek GDP; a significant part of Greek agricultural and industrial production is undertaken here; and Macedonia and Thrace are in the process of securing their position as a major export base for the country. A large portion of Greek exports originates in this area, along with a considerable share of the investment which flows towards the Balkans and, to a certain extent, the Commonwealth of Independent States (CIS -former USSR) and the new Black Sea countries. With all these countries, the region of Macedonia and Thrace maintains -and could further increase- relatively privileged economic links, since the advantages of geographical proximity, especially with the Balkan countries, are obvious.

The considerable weight of Macedonia-Thrace in the domestic economy, and the fact that the region can function as a lever for the further development of Greece's external economic relations, suggests that a brief presentation of certain selected economic figures of the region, in comparison with corresponding national data, will be useful. These figures are presented in table format in the next three pages, before the main body of the Bulletin.

### **1. Πληθυσμός - πληθυσμιακή πυκνότητα, 2001**

## Population - Population Density, 2001

	Πληθυσμός Population			Πυκνότητα Density
	Άτομα Persons	% συνόλου χώρας % of Country Total	% MEM 91 - 01(*) % AYC 91 - 01(*)	Άτομα/km2 Persons/km2
Ανατ.Μακεδ.-Θράκη E. Macedonia-Thrace	611067	5,6	0,7	43,2
Κεντρ. Μακεδονία Centr. Macedonia	1874214	17,1	0,9	97,8
Δυτ. Μακεδονία West. Macedonia	301522	2,8	0,3	31,9
Σύνολο χώρας Country Total	10964020	100,0	0,7	83,1

Πηγή: ΕΣΥΕ, Απογραφή πληθυσμού 2001

Source: NSSG, 2001 Population Census

(\*) Μέση ετήσια μεταβολή / Average Yearly Change

### 1.1 Πληθυσμός - πληθυσμιακή πυκνότητα, 2001, Νομοί Ανατ.Μακεδ.-Θράκης Population - Population Density, 2001, E. Macedonia-Thrace Prefectures

	Πληθυσμός Population			Πυκνότητα Density
	Άτομα Persons	% Συνόλου χώρας % of Country Total	% MEM 91 - 01(*) % AYC 91 - 01(*)	Άτομα / km2 Persons/km2
Έβρος-Evros	149354	1,4	0,4	34,0
Ροδόπη-Rodopi	110828	1,0	0,7	43,5
Ξάνθη- Xanthi	101856	0,9	1,1	56,3
Δράμα-Drama	103975	0,9	0,7	29,9
Καβάλα-Kavala	145054	1,3	0,7	68,6

Πηγή: ΕΣΥΕ, Απογραφή πληθυσμού 2001

Source: NSSG, 2001 Population Census

(\*) Μέση ετήσια μεταβολή / Average Yearly Change

### 2. Τομεακή κατανομή Ακαθάριστης Προστιθέμενης Αξίας, 2004 Sectoral Distribution of Gross Value Added, 2004

	Πρωτογενής τομέας Primary Sector		Δευτερογενής Τομέας Secondary Sector		Τριτογενής Τομέας Tertiary Sector	
	εκατ. ευρώ mill. euro	%	εκατ. ευρώ mill. euro	%	εκατ. ευρώ mill. euro	%
Ανατ.Μακεδ.-Θράκη E. Macedonia-Thrace	818	13,3	1599	26,0	3732	60,7
Κεντρ. Μακεδονία Centr. Macedonia	1579	6,3	5409	21,4	18266	72,3
Δυτ. Μακεδονία West. Macedonia	443	10,6	1279	30,6	2462	58,8
Σύνολο χώρας Country Total	8492	5,7	31844	21,3	109435	73,0

Πηγή: ΕΣΥΕ, Δνση Εθνικών Λογαριασμών, τρέχουσες τιμές, προσωρινά στοιχεία

Source: NSSG, National Accounts Division, current values, provisional data

**2.1. Ακαθάριστη Προστιθέμενη Αξία στη μεταποίηση, 2003**  
**Gross Value Added in Manufacturing, 2003**

	Εκατ. ευρώ. Million euro	% συνόλου χώρας % of Country Total
Ανατ.Μακεδ.-Θράκη E. Macedonia-Thrace	681,0	4,6
Κεντρ. Μακεδονία Centr. Macedonia	2653,0	17,8
Δυτ. Μακεδονία West. Macedonia	86,0	0,6
Σύνολο χώρας Country Total	14894,2	100,0

Πηγή: ΕΣΥΕ, Δνση Εθνικών Λογαριασμών, τρέχουσες τιμές, προσωρινά στοιχεία  
 Source: NSSG, National Accounts Division, current values, provisional data

**2.2 Περιφερειακή Ακαθάριστη Προστιθέμενη Αξία / κεφαλή, 2003, Νομοί Ανατ.Μακεδ.-Θράκης**  
**Regional Gross Value Added / head, 2003, E. Macedonia-Thrace Prefectures**

	Ευρώ Euro.	% εθνικού μέσου όρου % of Country Average
Έβρος-Evros	10428	84,3
Ροδόπη-Rodopi	8780	71,0
Ξάνθη- Xanthi	9457	76,5
Δράμα-Drama	7620	61,6
Καβάλα-Kavala	10522	85,1

Πηγή: ΕΣΥΕ, Δ/νση Εθνικών Λογαριασμών, τρέχουσες τιμές, προσωρινά στοιχεία  
 Source: NSSG, National Accounts Division, current values, provisional data

**2.3 Τομεακή κατανομή Ακαθάριστης Προστιθέμενης Αξίας, 2003, Νομοί Ανατ. Μακεδ.-Θράκης**  
**Sectoral Distribution of Gross Value Added, 2003, E. Macedonia-Thrace Prefectures**

	Πρωτογενής τομέας Primary Sector		Δευτερογενής Τομέας Secondary Sector		Τριτογενής Τομέας Tertiary Sector	
	Εκατ. Ευρώ Mill. Euro	%	Εκατ. Ευρώ Mill. Euro	%	Εκατ. Ευρώ Mill. Euro	%
Έβρος-Evros	332	21,4	325	21,0	892	57,6
Ροδόπη-Rodopi	189	19,4	307	31,5	479	49,1
Ξάνθη- Xanthi	85	8,6	456	46,4	443	45,0
Δράμα-Drama	141	18,2	116	15,0	516	66,8
Καβάλα-Kavala	147	9,9	321	21,7	1013	68,4

Πηγή: ΕΣΥΕ, Δ/νση Εθνικών Λογαριασμών, τρέχουσες τιμές, προσωρινά στοιχεία  
 Source: NSSG, National Accounts Division, current values, provisional data

**3. Περιφερειακό Ακαθάριστο Εγχώριο Προϊόν / κεφαλή, 2004**  
**Regional Gross Domestic Product / head, 2004**

	ευρώ euro	% εθνικού μέσου όρου % of Country Average
Ανατ.Μακεδ.-Θράκη E. Macedonia-Thrace	11392	74,8
Κεντρ. Μακεδονία Centr. Macedonia	14862	97,3
Δυτ. Μακεδονία West. Macedonia	15967	104,9
Σύνολο χώρας Country Total	15222	100,0

Πηγή: ΕΣΥΕ, Δνση Εθνικών Λογαριασμών, τρέχουσες τιμές, προσωρινά στοιχεία  
 Source: NSSG, National Accounts Division, current values, provisional data

**4. Περιφερειακό Ακαθάριστο Εγχώριο Προϊόν σε ΜΑΔ(\*) ανά κάτοικο στην ΕΕ25, 2003**  
**Regional Gross Domestic Product in PPS(\*) per inhabitant in the EU25, 2003**

	ΑΕΠ / GDP εκατ. ΜΑΔ / mio. PPS	ΑΕΠ ανά κάτοικο / GDP per inhabitant ΜΑΔ / PPS	ΑΕΠ ανά κάτοικο / GDP per inhabitant ΜΑΔ / PPS ΕΕ25/EU25 = 100
Ανατ.Μακεδ.-Θράκη E. Macedonia-Thrace	8216	13560	62,4
Κεντρ. Μακεδονία Centr. Macedonia	32606	17110	78,7
Δυτ. Μακεδονία West. Macedonia	5173	17557	80,8
Σύνολο χώρας Country Total	194390	17634	81,1
ΕΕ25 / EU25	9953329	21741	100,0

Πηγή / Source: Eurostat News Release 63/2006

(\*) Μονάδες Αγοραστικής Δύναμης / Purchasing Power Standards

**5. Τουριστική δραστηριότητα, 2006**  
**Tourist Activity, 2006**

	Αφίξεις σε ξενοδοχεία Hotel Arrivals		Διανυκτερεύσεις σε ξενοδοχεία Nights Spent in Hotels	
	Αφίξεις αλλοδαπών Foreign Arrivals	Σύνολο αφίξεων Total Arrivals	Αλλοδαπών Foreign O/N Stays	Σύνολο διαν/σεων Total O/N Stays
Ανατ.Μακεδ.-Θράκη E. Macedonia-Thrace	101943	544975	495626	1430081
Κεντρ. Μακεδονία Centr. Macedonia	636015	1625870	3448608	5716854
Δυτ. Μακεδονία West. Macedonia	18912	200679	39377	375566
Σύνολο χώρας Country Total	7547667	13675240	42458767	56707728

Πηγή: ΕΣΥΕ, Δνση Διανεμητικού Εμπορίου & Υπηρεσιών  
 Source: NSSG, Trade & Services Division

**6. Απασχόληση - ανεργία, β' τρίμηνο 2007**  
**Employment - Unemployment, 2nd quarter 2007**

	Οικονομικά ενεργός πληθυσμός Economically Active Population		Απασχολούμενοι Persons Employed		Ποσοστό ανεργίας Unemployment Rate
	χιλ. άτομα Thous. Persons	% συνόλου χώρας % of Country Total	χιλ. άτομα Thous. Persons	% συνόλου χώρας % of Country Total	
Ανατ.Μακεδ.-Θράκη E. Macedonia-Thrace	261,6	5,3	236,6	5,2	9,6
Κεντρ. Μακεδονία Centr. Macedonia	836,2	17,0	760,9	16,8	9,0
Δυτ. Μακεδονία West. Macedonia	120,0	2,4	106,1	2,3	11,6
Σύνολο χώρας Country Total	4917,9	100,0	4519,9	100,0	8,1

Πηγή: ΕΣΥΕ, Ερευνες εργατικού δυναμικού  
 Source: NSSG, Labour Force Surveys

**7. Μέση μηνιαία δαπάνη οικογενειακών προϋπολογισμών, 2004/05**  
**Average Monthly Family Budget Outlays, 2004/05**

	Μ.Ο. συνόλου χώρας Country Average		Αν. Μακεδον.-Θράκη E. Macedonia-Thrace		Κεντρ. Μακεδονία Centr. Macedonia		Δυτ. Μακεδονία West. Macedonia	
	ευρώ/euros	%	ευρώ/euros	%	ευρώ/euros	%	ευρώ/euros	%

<b>ΑΓΟΡΕΣ &amp; ΑΠΟΛΑΒΕΣ ΣΕ ΕΙΔΟΣ PURCHASES &amp; RECEIPTS IN KIND</b>	2163,06	100,0	1933,30	89,4	2182,33	100,9	2083,40	95,4
<b>ΣΥΝΟΛΟ ΑΓΟΡΩΝ TOTAL PURCHASES</b>	1792,28	100,0	1628,00	90,8	1829,46	102,1	1777,90	99,2

<b>ΣΥΝΟΛΟ ΑΓΟΡΩΝ TOTAL PURCHASES</b>	1792,28	100,0	1628,00	100,0	1829,46	100,0	1777,90	100,0
Διατροφή Edibles	306,44	17,0	280,85	17,2	303,23	16,6	306,64	17,2
Οινοπνευματώδη-καπνός Alcoholic Beverages-Tobacco	71,52	4,0	64,29	4,0	72,91	4,0	70,34	4,0
Ενδυση-υπόδηση Clothing-footwear	150,15	8,4	115,71	7,1	153,88	8,4	150,95	8,5
Στέγαση-καύσιμα-νερό-ηλεκτρισμός Housing-Fuels-Water-Electricity	191,60	10,7	187,10	11,5	183,09	10,0	217,08	12,2
Διαρκή αγαθά και υπηρεσίες οικιακής χρήσης Household Durable Goods and Services	134,49	7,5	99,10	6,1	142,60	7,8	108,23	6,1
Υγεία Health	128,17	7,2	117,30	7,2	129,65	7,1	118,08	6,6
Μεταφορές Transport	225,83	12,6	221,67	13,5	232,10	12,7	237,43	13,4
Επικοινωνίες Communications	80,95	4,5	67,69	4,2	78,15	4,3	75,36	4,2
Αναψυχή-πολιτισμός Entertainment-culture	90,11	5,0	75,11	4,6	97,39	5,3	72,96	4,1
Εκπαίδευση Education	51,34	2,9	38,28	2,4	46,97	2,6	44,19	2,5
Ξενοδοχεία-εστιατόρια Hotels-Restaurants	172,24	9,6	163,94	10,1	200,22	10,9	196,65	11,1
Διάφορα αγαθά & υπηρεσίες Miscellaneous Goods & Services	189,42	10,6	196,96	12,1	189,25	10,3	179,96	10,1

Πηγή: ΕΣΥΕ, Έρευνα οικογενειακών προϋπολογισμών, 2004/05  
Source: NSSG, Family Budget Survey, 2004/05

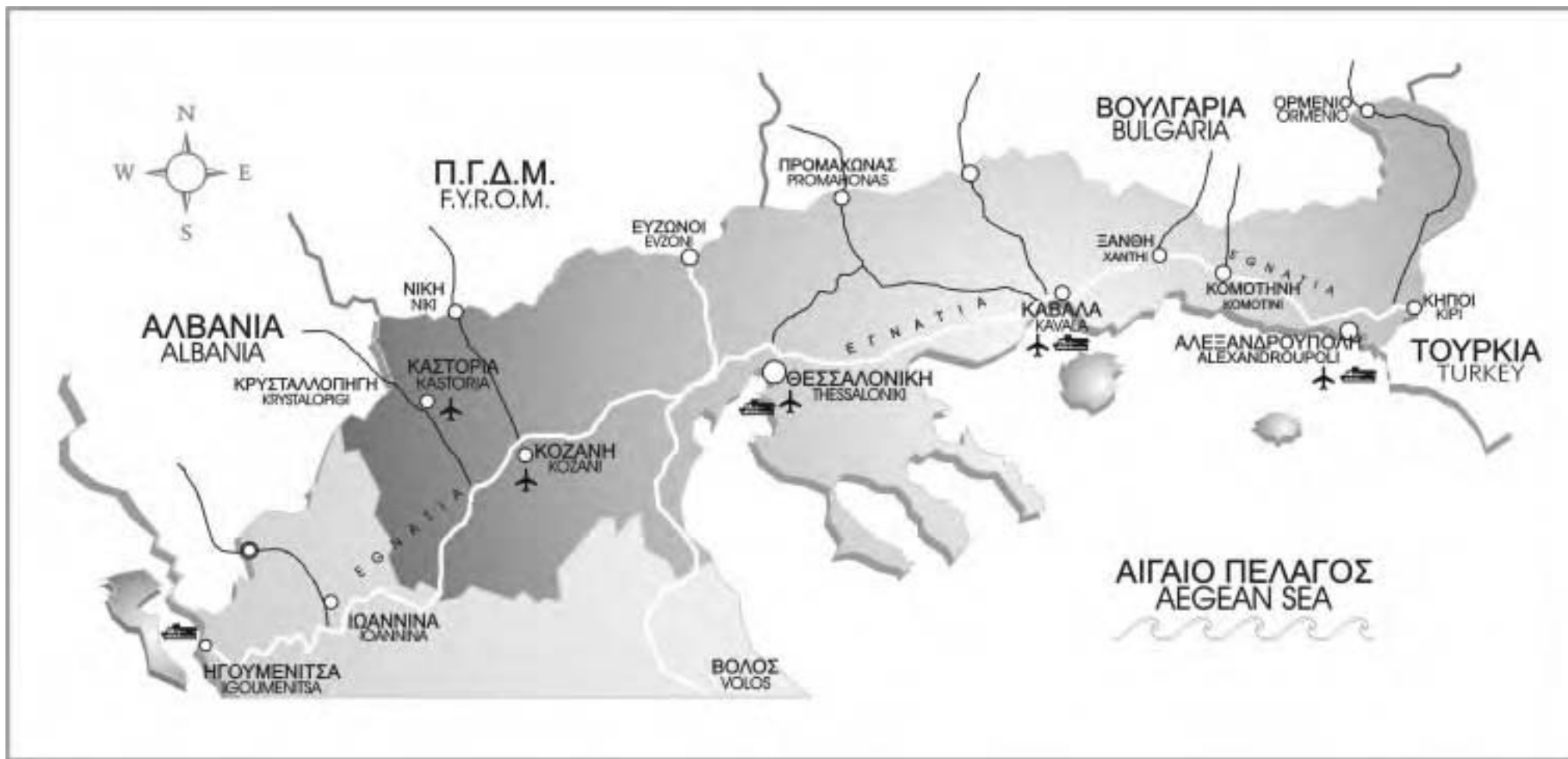

**ΜΑΚΕΔΟΝΙΑ - ΘΡΑΚΗ  
MACEDONIA - THRACE**

## ΕΠΕΞΗΓΗΣΕΙΣ

% Μεταβολή προηγούμενου έτους      Εκατοστιαίες μεταβολές της περιόδου αναφοράς (έτους, τριμήνου, μηνός) έναντι της αντίστοιχης περιόδου του προηγούμενου έτους.

$$\frac{X_t - X_{t-1}}{X_{t-1}} * 100 \text{ για τα ετήσια στοιχεία}$$

$$\frac{X_t - X_{t-IV}}{X_{t-IV}} * 100 \text{ για τα τριμηνιαία στοιχεία}$$

$$\frac{X_t - X_{t-12}}{X_{t-12}} * 100 \text{ για τα μηνιαία στοιχεία}$$

% Μεταβολή σωρευτικής περιόδου      Εκατοστιαίες μεταβολές του μέσου επιπέδου της περιόδου από την αρχή του έτους, μέχρι και την περίοδο αναφοράς (μήνα ή τρίμηνο) έναντι του μέσου επιπέδου της αντίστοιχης περιόδου του προηγούμενου έτους.

$$\frac{\sum_{i=1}^t X_i - \sum_{i=1}^t X_{i-IV}}{\sum_{i=1}^t X_{i-IV}} * 100 \text{ για τα τριμηνιαία στοιχεία}$$

$$\frac{\sum_{i=1}^t X_i - \sum_{i=1}^t X_{i-12}}{\sum_{i=1}^t X_{i-12}} * 100 \text{ για τα μηνιαία στοιχεία}$$

% Μεταβολή κινητού μέσου 12 μηνών      Εκατοστιαίες μεταβολές του τελευταίου δωδεκαμήνου έναντι της αντίστοιχης περιόδου του προηγούμενου έτους.

$$\frac{\sum_{i=t-III}^t X_i - \sum_{i=t-IV}^{t-IV} X_i}{\sum_{i=t-VII}^{t-IV} X_i} * 100 \text{ για τα τριμηνιαία στοιχεία}$$

$$\frac{\sum_{i=t-11}^t X_i - \sum_{i=t-23}^{t-12} X_i}{\sum_{i=t-23}^{t-12} X_i} * 100 \text{ για τα μηνιαία στοιχεία}$$

% Μεταβολή προηγούμενης περιόδου	Εκατοστιαίες μεταβολές έναντι της προηγούμενης περιόδου. $\frac{X_t - X_{t-1}}{X_{t-1}} * 100$
Σωρευτική περίοδος	Το άθροισμα του επιπέδου της περιόδου από την αρχή του έτους μέχρι και την περίοδο αναφοράς (μήνα ή τρίμηνο). $\sum_{i=1}^t X_i$
Ετήσια διαφορά σωρευτικής περιόδου	Μεταβολές του επιπέδου της περιόδου από την αρχή του έτους, μέχρι και την περίοδο αναφοράς (μήνα ή τρίμηνο) έναντι του επιπέδου της αντίστοιχης περιόδου του προηγούμενου έτους. $\sum_{i=1}^t X_i - \sum_{i=1}^t X_{i-IV}$ για τα τριμηνιαία στοιχεία $\sum_{i=1}^t X_i - \sum_{i=1}^t X_{i-12}$ για τα μηνιαία στοιχεία
Διαφορά σταθμισμένων ποσοστών θετικών και αρνητικών απαντήσεων	Θετικές είναι οι απαντήσεις σύμφωνα με τις οποίες το επίπεδο ενός μεγέθους υπερέβη τις κανονικές του τιμές (εκτιμήσεις) ή πρόκειται να αυξηθεί (προοπτικές). Αρνητικές είναι οι απαντήσεις σύμφωνα με τις οποίες το επίπεδο ενός μεγέθους ήταν κατώτερο του κανονικού (εκτιμήσεις) ή πρόκειται να μειωθεί (προοπτικές).

## ΣΥΝΤΜΗΣΕΙΣ

ΕΟΤ	Ελληνικός Οργανισμός Τουρισμού
ΕΣΥΕ	Εθνική Στατιστική Υπηρεσία Ελλάδος
ΕΒΕΕ	Εμπορικό και Βιομηχανικό Επιμελητήριο Έβρου
ΕΒΕΘ	Εμπορικό και Βιομηχανικό Επιμελητήριο Θεσσαλονίκης
ΕΒΕΡ	Εμπορικό και Βιομηχανικό Επιμελητήριο Ροδόπης
ΕΒΕΞ	Εμπορικό και Βιομηχανικό Επιμελητήριο Ξάνθης
ΚΛΑ	Κεντρικό Λιμεναρχείο Αλεξανδρούπολης
ΛΤΚ	Λιμενικό Ταμείο Καβάλας
ΙΟΒΕ	Ίδρυμα Οικονομικών και Βιομηχανικών Ερευνών
ΟΑΕΔ	Οργανισμός Απασχολήσεως Εργατικού Δυναμικού
ΟΛΘ	Οργανισμός Λιμένα Θεσσαλονίκης
ΟΣΕ	Οργανισμός Σιδηροδρόμων Ελλάδος
ΤΕΙΡΕΣΙΑΣ	Τειρεσίας Τραπεζικά Συστήματα Πληροφοριών Α.Ε.
ΥΠΑ	Υπηρεσία Πολιτικής Αεροπορίας

## EXPLANATIONS

% Change previous year      Percentage changes of the reference period (year, quarter, month) over the corresponding period of the previous year.

$$\frac{X_t - X_{t-1}}{X_{t-1}} * 100 \text{ for annual data}$$

$$\frac{X_t - X_{t-IV}}{X_{t-IV}} * 100 \text{ for quarterly data}$$

$$\frac{X_t - X_{t-12}}{X_{t-12}} * 100 \text{ for monthly data}$$

% Change cumulative period      Percentage changes of the average of the period from the beginning of the year up to the reference period (month or quarter) over the average level of the corresponding period of the previous year.

$$\frac{\sum_{i=1}^t X_i - \sum_{i=1}^t X_{i-IV}}{\sum_{i=1}^t X_{i-IV}} * 100 \text{ for quarterly data}$$

$$\frac{\sum_{i=1}^t X_i - \sum_{i=1}^t X_{i-12}}{\sum_{i=1}^t X_{i-12}} * 100 \text{ for monthly data}$$

% Change 12-month moving average      Percentage changes of the last 12 months over the corresponding period of the previous year.

$$\frac{\sum_{i=t-III}^t X_i - \sum_{i=t-VII}^{t-IV} X_i}{\sum_{i=t-VII}^{t-IV} X_i} * 100 \text{ for quarterly data}$$

$$\frac{\sum_{i=t-11}^t X_i - \sum_{i=t-23}^{t-12} X_i}{\sum_{i=t-23}^{t-12} X_i} * 100 \text{ for monthly data}$$

% Change previous period	Percentage changes over previous period. $\frac{X_t - X_{t-1}}{X_{t-1}} * 100$
Cumulative period	The cumulative sum of the period from the beginning of the year up to the reference period (month or quarter). $\sum_{i=1}^t X_i$
Annual change of cumulative period	Differences of the level of the period from the beginning of the year up to the reference period (month or quarter) over the level of the corresponding period of the previous year. $\sum_{i=1}^t X_i - \sum_{i=1}^t X_{i-IV} \quad \text{for quarterly data}$ $\sum_{i=1}^t X_i - \sum_{i=1}^t X_{i-12} \quad \text{for monthly data}$
Difference between Weighted percentages of positive and negative replies	Positive replies are those according to which the level of a certain magnitude has exceeded its normal value (estimates) or is going to rise (prospects). Negative replies are those according to which the level of a certain magnitude has fallen short of its normal value (estimates) or is going to fall (prospects).

## ABBREVIATIONS

CAA	Civil Aviation Authority
ECCI	Evros Chamber of Commerce and Industry
FEIR	Foundation of Economic and Industrial Research
HRO	Hellenic Railways Organisation
KPF	Kavala Port Fund
MEO	Manpower Employment Organisation
NSSG	National Statistical Service of Greece
NTO	Hellenic Tourism Organisation
PAAI	Port Authority of Alexandroupoli
PATH	Port Authority of Thessaloniki
RCCI	Rodopi Chamber of Commerce and Industry
TCCI	Thessaloniki Chamber of Commerce and Industry
TEIRESSIAS	Teiressias Banking Information Systems SA
XCCI	Xanthi Chamber of Commerce and Industry

Note: Decimals are separated by a comma (,)

**ΠΙΝΑΚΕΣ  
ΔΕΙΚΤΩΝ ΟΙΚΟΝΟΜΙΚΗΣ ΣΥΓΚΥΡΙΑΣ**

**TABLES OF  
ECONOMIC CONJUNCTURE INDICATORS**

**ΠΙΝΑΚΑΣ 1 / TABLE 1**  
**ΜΑΚΕΔΟΝΙΑ - ΘΡΑΚΗ / MACEDONIA - THRACE**  
**ΙΔΙΩΤΙΚΗ ΟΙΚΟΔΟΜΙΚΗ ΔΡΑΣΤΗΡΙΟΤΗΤΑ (με βάση τις άδειες οικοδομών)**  
**PRIVATE BUILDING ACTIVITY (based on construction permits)**

Περίοδος Period	Περιφέρ. Ανατ. Μακεδονίας - Θράκης Region of East Macedonia - Thrace				Περιφέρ. Κεντρικής Μακεδονίας Region of Central Macedonia				Περιφέρ. Δυτικής Μακεδονίας Region of West Macedonia			
	Ογκος (χιλ. κυβ. μέτρα) Volume in thous.cub.m.	(% ) Μεταβολή / Change			Ογκος (χιλ. κυβ. μέτρα) Volume in thous.cub.m.	(% ) Μεταβολή / Change			Ογκος (χιλ. κυβ. μέτρα) Volume in thous.cub.m.	(% ) Μεταβολή / Change		
		Προηγ. έτους Previous year	Σωρευτ. περίοδου Cumul. period	Κινητ. μέσου 12 μηνών 12-month mov. avg.		Προηγ. έτους Previous year	Σωρευτ. περίοδου Cumul. period	Κινητ. μέσου 12 μηνών 12-month mov. avg.		Προηγ. έτους Previous year	Σωρευτ. περίοδου Cumul. period	Κινητ. μέσου 12 μηνών 12-month mov. avg.
2002	4485	2,8	...	...	14524	6,0	...	...	1827	-4,8	...	...
2003	4006	-10,7	...	...	15785	8,7	...	...	1858	1,7	...	...
2004	4218	5,3	...	...	15794	0,1	...	...	1741	-6,3	...	...
2005	5451	29,2	...	...	20087	27,2	...	...	2567	47,4	...	...
2006	4320	-20,8	...	...	16254	-19,1	...	...	1436	-44,1	...	...
2006 II	1133	10,4	6,3	30,8	4572	11,6	11,7	30,0	462	-19,5	-10,5	41,6
III	1258	5,1	5,8	29,9	4152	-7,0	4,6	27,0	370	-46,6	-27,0	8,4
IV	1031	-56,0	-20,8	-20,8	3797	-53,6	-19,1	-19,1	328	-68,7	-44,1	-44,1
2007 I	867	-3,3	-3,3	-21,5	3429	-8,1	-8,1	-22,1	225	-18,3	-18,3	-46,6
II	1029	-9,2	-6,6	-24,9	3838	-16,0	-12,5	-27,4	498	7,8	-1,9	-42,7
III	1030	-18,1	-11,0	-29,7	3753	-9,6	-11,5	-28,2	515	39,0	11,8	-27,4
2006 Απρ./Apr.	349	0,1	1,1	29,0	1285	-11,9	4,5	24,2	148	-4,3	4,6	49,2
Μάιος/May	395	27,9	6,5	30,1	1688	28,3	9,7	27,5	184	-15,2	-2,3	45,9
Ιούν./Jun.	389	5,5	6,3	30,8	1598	21,0	11,7	30,0	130	-35,7	-10,5	41,6
Ιουλ./Jul.	622	62,5	15,7	38,8	1893	-8,7	7,2	27,6	139	-38,6	-16,6	31,7
Αυγ./Aug.	272	2,6	14,3	38,5	983	-2,2	6,3	24,4	127	-45,3	-21,8	19,9
Σεπτ./Sept.	364	-33,7	5,8	29,9	1276	-8,1	4,6	27,0	105	-55,5	-27,0	8,4
Οκτ./Oct.	263	-40,2	0,1	24,1	1507	-8,8	3,0	22,1	142	-27,8	-27,1	5,8
Νοέμ./Nov.	289	-46,9	-6,1	13,3	1123	-37,1	-1,6	15,5	93	-39,6	-28,1	1,6
Δεκ./Dec.	480	-64,8	-20,8	-20,8	1168	-75,4	-19,1	-19,1	93	-86,7	-44,1	-44,1
2007 Ιαν./Jan.	232	23,3	23,3	-19,0	1003	14,8	14,8	-17,0	53	23,6	23,6	-43,2
Φεβ./Feb.	237	-18,8	-2,3	-20,5	1001	-20,4	-6,0	-18,8	72	-30,1	-14,3	-45,3
Μάρ./Mar.	398	-4,5	-3,3	-21,5	1424	-11,0	-8,1	-22,1	100	-22,7	-18,3	-46,6
Απρ./Apr.	294	-15,9	-6,8	-22,5	1162	-9,6	-8,5	-22,1	114	-23,2	-20,0	-47,7
Μάιος/May	366	-7,4	-7,0	-24,2	1361	-19,4	-11,3	-25,0	145	-21,3	-20,4	-48,6
Ιούν./Jun.	369	-5,0	-6,6	-24,9	1316	-17,7	-12,5	-27,4	240	84,0	-1,9	-42,7
Ιουλ./Jul.	407	-34,6	-13,2	-31,7	1816	-4,1	-10,9	-27,1	231	66,6	8,9	-36,7
Αυγ./Aug.	351	29,2	-9,2	-30,4	720	-26,7	-12,3	-28,3	104	-17,7	5,6	-34,8
Σεπτ./Sept.	272	-25,3	-11,0	-29,7	1217	-4,7	-11,5	-28,2	179	70,9	11,8	-27,4

Πηγή: ΕΣΥΕ

Source: NSSG

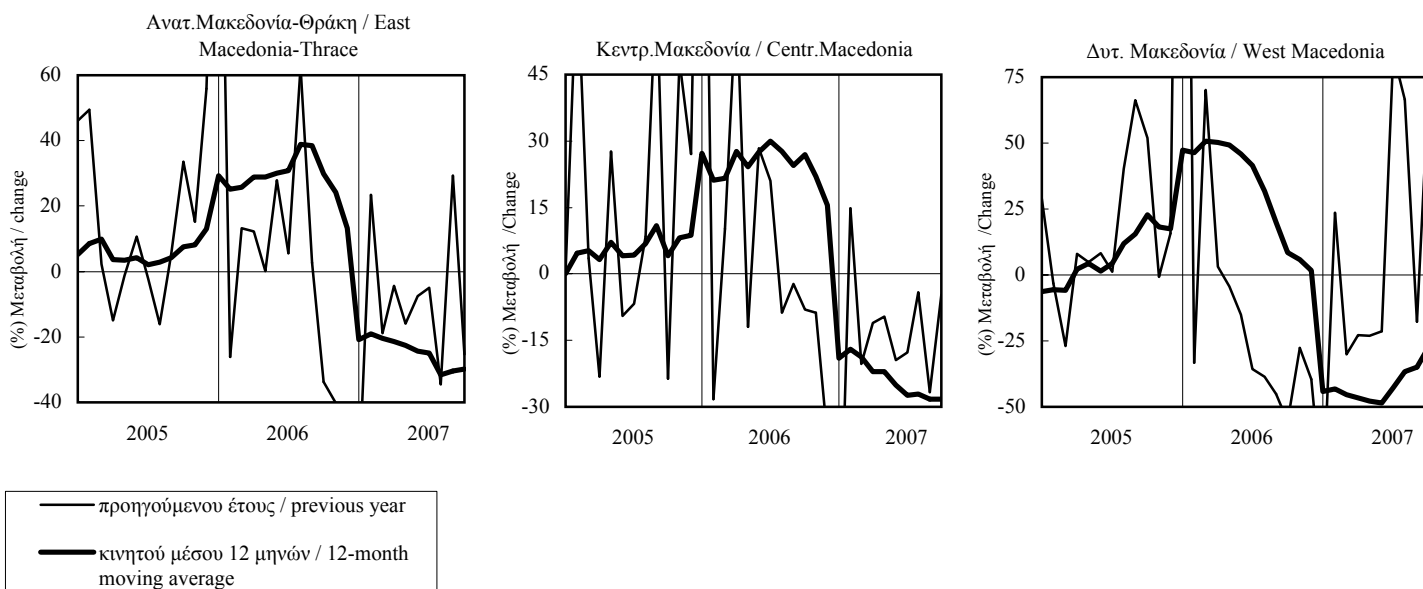

**ΠΙΝΑΚΑΣ 2.1 / TABLE 2.1**  
**ΝΟΜΟΣ ΕΒΡΟΥ: ΤΟΥΡΙΣΤΙΚΗ ΔΡΑΣΤΗΡΙΟΤΗΤΑ / ΞΕΝΟΔΟΧΕΙΑΚΕΣ ΔΙΑΝΥΚΤΕΡΕΥΣΕΙΣ**  
**PREF. OF EVROS: TOURIST ACTIVITY / NUMBER OF NIGHTS SPENT IN HOTELS**

Περίοδος Period		Σύνολο / Total			Αλλοδαποί / Foreigners			
		(% ) Μεταβολή / Change			(% ) Μεταβολή / Change			
		Προηγούμενου έτους Previous year	Σωρευτικής περιόδου Cumulative period	Κινητού μέσου 12 μηνών 12-month moving average	Προηγούμενου έτους Previous year	Σωρευτικής περιόδου Cumulative period	Κινητού μέσου 12 μηνών 12-month moving average	
2002	390392	-6,5	...	...	40060	16,1	...	...
2003	330534	-15,3	...	...	30450	-24,0	...	...
2004	337202	2,0	...	...	34296	12,6	...	...
2005	298157	-11,6	...	...	37821	10,3	...	...
2006	179066	-39,9	...	...	23772	-37,1	...	...
2006	II	41333	-46,5	-44,8	6597	-51,1	-50,5	-23,5
	III	80330	-35,1	-40,0	12412	-15,2	-34,8	-35,0
	IV	29425	-39,6	-39,9	2296	-52,8	-37,1	-37,1
2007	I	24750	-11,5	-11,5	1615	-34,5	-34,5	-35,4
	II	41018	-0,8	-5,1	6066	-8,0	-15,3	-21,6
	III	65563	-18,4	-12,2	5184	-58,2	-40,1	-42,4
2006	Μάιος/May	12526	-44,0	-45,1	2526	-63,1	-53,4	-20,1
	Ιούν./Jun.	16690	-43,9	-44,8	2502	-41,0	-50,5	-23,5
	Ιούλ./Jul.	37079	-18,0	-37,7	6713	36,1	-32,1	-18,1
	Αυγ./Aug.	30607	-41,9	-38,7	3827	-39,6	-33,7	-26,1
	Σεπτ./Sept.	12644	-51,2	-40,0	1872	-44,4	-34,8	-35,0
	Οκτ./Oct.	11707	-49,5	-40,8	1040	-56,4	-36,3	-37,9
	Νοέμ./Nov.	10134	-26,9	-40,1	770	-48,4	-36,8	-38,0
	Δεκ./Dec.	7584	-35,2	-39,9	486	-50,9	-37,1	-37,1
2007	Ιαν./Jan.	7410	-10,8	-10,8	453	40,7	40,7	-33,8
	Φεβ./Feb.	8831	17,4	2,6	548	-30,5	-9,8	-33,2
	Μάρ./Mar.	8509	-30,0	-11,5	614	-54,8	-34,5	-35,4
	Απρ./Apr.	10535	-13,1	-12,0	1158	-26,2	-31,3	-35,0
	Μάιος/May	12250	-2,2	-9,7	2416	-4,4	-20,9	-26,1
	Ιούν./Jun.	18233	9,2	-5,1	2492	-0,4	-15,3	-21,6
	Ιούλ./Jul.	22133	-40,3	-17,4	1822	-72,9	-39,8	-42,3
	Αυγ./Aug.	22583	-26,2	-19,4	1703	-55,5	-42,8	-44,8
	Σεπτ./Sept.	20847	64,9	-12,2	1659	-11,4	-40,1	-42,4
	Οκτ./Oct.	11501	-1,8	-11,5	1035	-0,5	-38,3	-39,4

Πηγή: Νομαρχία Έβρου

Source: Pref. of Evros

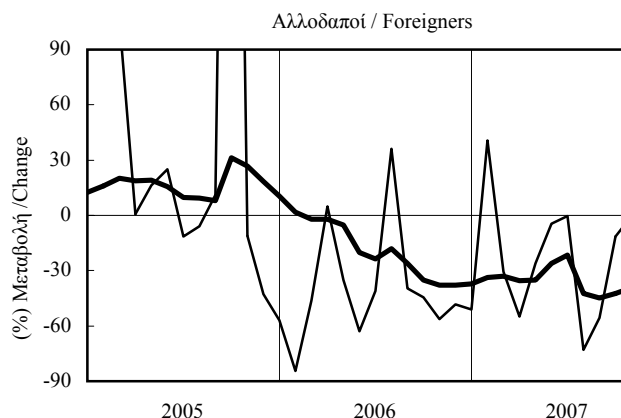

— προηγούμενου έτους / previous year  
 — κινητού μέσου 12 μηνών / 12-month moving average

**ΠΙΝΑΚΑΣ 3 / TABLE 3**  
**ΜΑΚΕΔΟΝΙΑ - ΘΡΑΚΗ: ΕΠΙΒΑΤΙΚΗ ΚΙΝΗΣΗ ΑΕΡΟΔΡΟΜΙΩΝ**  
**MACEDONIA - THRACE: AIRPORT PASSENGER TRAFFIC**

Περίοδος Period	Επιβάτες αεροδρομίου Θεσσαλονίκης Thessaloniki Airport Passengers				Επιβάτες αεροδρομίου Καβάλας Kavala Airport Passengers			
	Χιλ. επιβ. Thous. Pass.	(% ) Μεταβολή / Change			Χιλ. επιβ. Thous. Pass.	(% ) Μεταβολή / Change		
		Προηγ. έτους Prev. year	Σωρευτ. Περίοδου Cumulat. period	Κιν. μέσ. 12 μηνών 12-month mov. avg.		Προηγ. έτους Prev. year	Σωρευτ. Περίοδου Cumulat. period	Κιν. μέσ. 12 μηνών 12-month mov. avg.
2002	3258,7	-5,0	...	...	365,8	-2,3	...	...
2003	3350,6	2,8	...	...	365,6	0,0	...	...
2004	3655,6	9,1	...	...	341,3	-6,7	...	...
2005	3669,2	0,4	...	...	294,2	-13,8	...	...
2006	3801,2	3,6	...	...	320,9	9,1	...	...
2006 II	995,1	4,4	1,5	1,6	84,9	0,6	-0,6	-8,4
III	1428,1	2,8	2,1	1,7	153,8	21,8	10,7	8,5
IV	787,9	9,7	3,6	3,6	44,8	-0,3	9,1	9,1
2007 I	676,6	14,6	14,6	6,5	37,4	-0,1	-0,1	9,5
II	1055,2	6,0	9,2	6,9	94,7	11,6	8,0	12,7
III	1571,1	10,0	9,6	9,6	168,5	9,6	8,9	7,6
2006 Ιούν./Jun.	395,7	3,6	1,5	1,6	43,5	4,8	-0,6	-8,4
Ιουλ./Jul.	479,0	2,1	1,6	1,8	54,4	31,0	7,4	-1,5
Αυγ./Aug.	516,1	5,5	2,4	2,0	55,0	27,8	11,6	5,6
Σεπτ./Sept.	432,9	0,4	2,1	1,7	44,4	6,5	10,7	8,5
Οκτ./Oct.	311,4	5,6	2,4	2,1	19,1	3,8	10,3	9,2
Νοέμ./Nov.	228,4	11,6	3,0	2,7	12,1	-4,7	9,6	9,1
Δεκ./Dec.	248,2	13,5	3,6	3,6	13,5	-1,7	9,1	9,1
2007 Ιαν./Jan.	220,0	10,5	10,5	4,5	12,6	-2,5	-2,5	9,3
Φεβ./Feb.	194,2	8,9	9,7	4,9	11,4	6,3	1,5	9,8
Μάρ./Mar.	262,4	23,3	14,6	6,5	13,3	-2,9	-0,1	9,5
Απρ./Apr.	298,5	5,0	11,5	5,8	16,4	10,4	2,9	9,6
Μάιος/May	332,6	5,5	9,9	6,5	31,2	17,5	7,8	12,2
Ιούν./Jun.	424,1	7,2	9,2	6,9	47,1	8,3	8,0	12,7
Ιουλ./Jul.	534,7	11,6	9,8	8,1	60,3	10,8	8,9	9,8
Αυγ./Aug.	553,6	7,3	9,3	8,3	59,8	8,8	8,8	7,2
Σεπτ./Sept.	482,8	11,5	9,6	9,6	48,4	9,1	8,9	7,6
Οκτ./Oct.	344,5	10,7	9,7	10,0	20,0	4,6	8,6	7,6
Νοέμ./Nov.	247,6	8,4	9,6	9,9	12,3	1,7	8,3	7,9

Πηγή: ΥΠΑ

Source: CAA

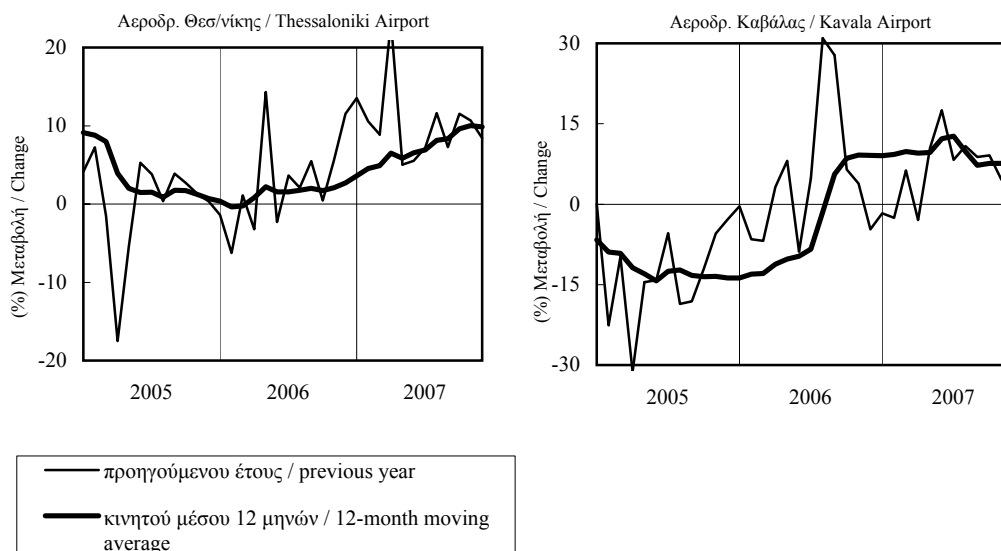

**ΠΙΝΑΚΑΣ 3 (συν.) / TABLE 3 (cont.)**  
**ΜΑΚΕΔΟΝΙΑ - ΘΡΑΚΗ: ΕΠΙΒΑΤΙΚΗ ΚΙΝΗΣΗ ΑΕΡΟΔΡΟΜΙΩΝ**  
**MACEDONIA - THRACE: AIRPORT PASSENGER TRAFFIC**

Περίοδος Period	Επιβάτες αεροδρομίου Αλεξ/πολης Alexandroupoli Airport Passengers				Επιβάτες αεροδρομίου Καστοριάς Kastoria Airport Passengers				Επιβάτες αεροδρομίου Κοζάνης Kozani Airport Passengers			
	Επιβ. Pass.	(% Μεταβολή / Change)			Επιβ. Pass.	(% Μεταβολή / Change)			Επιβ. Pass.	(% Μεταβολή / Change)		
		Προηγ. έτους Prev. year	Σωρευτ. Περιοδου Cumulat. period	Κιν. μέσ. 12 μηνών mov. avg.		Προηγ. έτους Prev. year	Σωρευτ. Περιοδου Cumulat. period	Κιν. μέσ. 12 μηνών mov. avg.		Προηγ. έτους Prev. year	Σωρευτ. Περιοδου Cumulat. period	Κιν. μέσ. 12 μηνών mov. avg.
2002	233412	-15,5	...	...	4635	-24,7	...	...	4624	-19,5	...	...
2003	242212	3,8	...	...	4895	5,6	...	...	3951	-14,6	...	...
2004	258287	6,6	...	...	5355	9,4	...	...	4273	8,1	...	...
2005	260862	1,0	...	...	5403	0,9	...	...	4226	-1,1	...	...
2006	277004	6,2	...	...	5053	-6,5	...	...	3801	-10,1	...	...
2006 II	70331	4,4	4,3	3,2	1550	-9,8	-7,0	-12,6	1208	6,6	-15,1	-18,9
III	78781	5,9	4,9	3,3	1765	2,1	-3,4	-12,9	1218	5,0	-8,3	-15,0
IV	69850	10,2	6,2	6,2	804	-19,8	-6,5	-6,5	665	-17,6	-10,1	-10,1
2007 I	65491	12,8	12,8	8,1	617	-33,9	-33,9	-12,1	525	-26,1	-26,1	-5,1
II	78719	11,9	12,3	10,0	783	-49,5	-43,6	-23,9	693	-42,6	-36,5	-20,2
III	89201	13,2	12,7	12,1	1329	-24,7	-35,8	-32,7	816	-33,0	-35,1	-31,5
2006 Ιούν./Jun.	22858	-0,8	4,3	3,2	500	-32,2	-7,0	-12,6	413	12,2	-15,1	-18,9
Ιουλ./Jul.	26329	-2,6	3,1	1,7	602	15,1	-3,4	-11,7	404	11,6	-11,4	-16,8
Αυγ./Aug.	27014	4,5	3,3	1,7	648	-6,8	-4,0	-13,5	482	18,1	-7,4	-15,8
Σεπτ./Sept.	25438	18,2	4,9	3,3	515	0,8	-3,4	-12,9	332	-14,9	-8,3	-15,0
Οκτ./Oct.	25818	21,6	6,5	5,8	373	-9,0	-3,9	-13,7	299	-9,9	-8,4	-15,3
Νοέμ./Nov.	22166	12,2	7,0	6,9	231	-17,2	-4,6	-7,7	156	-51,4	-11,8	-17,0
Δεκ./Dec.	21866	-2,4	6,2	6,2	200	-36,3	-6,5	-6,5	210	36,4	-10,1	-10,1
2007 Ιαν./Jan.	21713	8,0	8,0	6,5	241	-7,7	-7,7	-5,7	216	14,3	14,3	-5,5
Φεβ./Feb.	20700	22,0	14,4	7,4	150	-54,7	-34,0	-10,3	155	-20,9	-3,6	-1,8
Μάρ./Mar.	23078	10,0	12,8	8,1	226	-33,9	-33,9	-12,1	154	-52,6	-26,1	-5,1
Απρ./Apr.	26333	7,3	11,2	7,3	242	-54,0	-41,2	-17,3	270	-34,5	-29,1	-9,7
Μάιος/May	25408	10,9	11,1	8,4	286	-45,4	-42,3	-22,7	223	-41,8	-32,4	-13,7
Ιούν./Jun.	26978	18,0	12,3	10,0	255	-49,0	-43,6	-23,9	200	-51,6	-36,5	-20,2
Ιουλ./Jul.	29773	13,1	12,5	11,6	380	-36,9	-42,3	-29,2	231	-42,8	-37,6	-25,4
Αυγ./Aug.	28651	6,1	11,5	11,7	531	-18,1	-38,1	-30,8	267	-44,6	-38,8	-32,2
Σεπτ./Sept.	30777	21,0	12,7	12,1	418	-18,8	-35,8	-32,7	318	-4,2	-35,1	-31,5
Οκτ./Oct.	23684	-8,3	10,4	9,5	301	-19,3	-34,4	-33,6	255	-14,7	-33,4	-32,1
Νοέμ./Nov.	24135	8,9	10,2	9,2	288	24,7	-31,6	-31,9	261	67,3	-29,0	-26,3

Πηγή: ΥΠΙΑ

Source: CAA

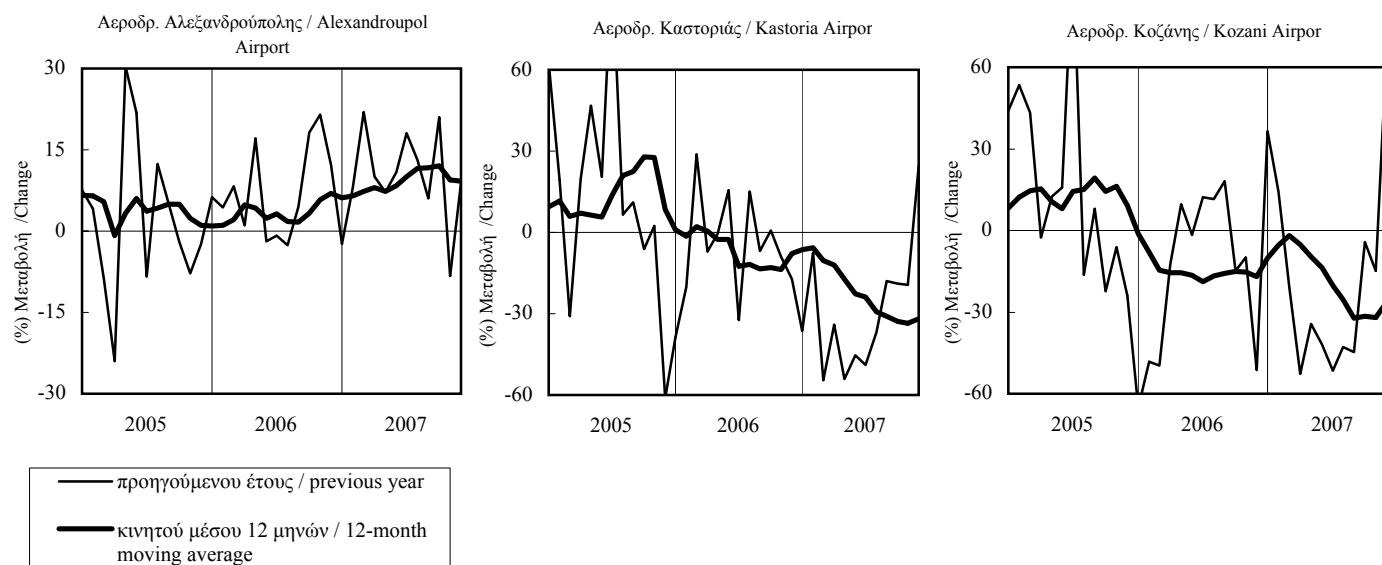

**ΠΙΝΑΚΑΣ 4 / TABLE 4**  
**ΜΑΚΕΔΟΝΙΑ-ΘΡΑΚΗ: ΕΜΠΟΡΕΥΜΑΤΙΚΗ ΚΙΝΗΣΗ ΛΙΜΕΝΩΝ**  
**MACEDONIA-THRACE: FREIGHT MOVED THROUGH PORTS**

Περίοδος Period	Διακίνηση εμπορευμ. Λιμ. Καβάλας Freight Tonnage Moved-Kavala				Διακίνηση εμπορευμ. ΟΛΘ Freight Tonnage Moved-Thessaloniki				Διακίνηση εμπορευμ. Λιμ. Αλεξ/πόλης Freight Tonnage Moved-Alexandroupoli			
	Χιλ. τόννοι Thous. Tons	(% ) Μεταβολή / Change			Χιλ. τόννοι Thous. Tons	(% ) Μεταβολή / Change			Χιλ. τόννοι Thous. Tons	(% ) Μεταβολή / Change		
		Προηγ. έτους Prev. year	Σωρευτ. Περίοδου Cumulat. period	Κιν. μέσ. 12 μηνών 12-month mov. avg.		Προηγ. έτους Prev. year	Σωρευτ. Περίοδου Cumulat. period	Κιν. μέσ. 12 μηνών 12-month mov. avg.		Προηγ. έτους Prev. year	Σωρευτ. Περίοδου Cumulat. period	Κιν. μέσ. 12 μηνών 12-month mov. avg.
2002	1804	2,0	...	...	14197	0,8	...	...	556	3,0	...	...
2003	1633	-9,5	...	...	14330	0,9	...	...	587	5,6	...	...
2004	1562	-4,4	...	...	15594	8,8	...	...	907	54,4	...	...
2005	1514	-3,1	...	...	15926	2,1	...	...	586	-35,4	...	...
2006	1439	-4,9	...	...	16202	1,7	...	...	560	-4,5	...	...
2006 II	286	-17,1	-14,0	-7,4	3723	-2,8	2,7	0,5	125	-5,1	14,3	-10,3
2006 III	456	29,2	0,5	3,2	3748	-4,3	0,4	0,6	102	-16,2	4,8	16,0
2006 IV	385	-17,2	-4,9	-4,9	4244	5,8	1,7	1,7	149	-23,4	-4,5	-4,5
2007 I	357	14,4	14,4	0,6	4413	-1,6	-1,6	-0,7	120	-35,0	-35,0	-21,6
2007 II	391	36,5	25,0	12,2	4252	14,2	5,5	3,2	104	-16,5	-27,5	-24,0
2007 III	360	-21,0	5,1	-1,7	4314	15,1	8,5	7,9	102	0,1	-20,7	-21,5
2006 Ιούν./Jun.	102	-23,4	-14,0	-7,4	1231	4,1	2,7	0,5	35	-12,1	14,3	-10,3
2006 Ιουλ./Jul.	125	13,2	-10,3	-4,2	1233	-12,3	0,4	-0,6	27	-23,1	10,0	0,8
2006 Αυγ./Aug.	163	53,5	-2,9	2,7	1265	4,8	0,9	0,4	39	-13,2	7,0	14,5
2006 Σεπτ./Sept.	169	23,2	0,5	3,2	1250	-4,1	0,4	0,6	36	-13,7	4,8	16,0
2006 Οκτ./Oct.	141	-27,9	-3,9	-4,8	1239	-4,0	-0,1	-0,4	53	-20,4	1,2	8,4
2006 Νοέμ./Nov.	141	-6,7	-4,2	-5,1	1462	10,4	0,9	-0,5	54	-13,7	-0,6	4,8
2006 Δεκ./Dec.	104	-12,8	-4,9	-4,9	1544	10,4	1,7	1,7	42	-35,5	-4,5	-4,5
2007 Ιαν./Jan.	108	36,1	36,1	-2,5	1520	-4,3	-4,3	0,4	44	-24,2	-24,2	-6,6
2007 Φεβ./Feb.	139	44,0	40,5	1,4	1482	-4,9	-4,6	-1,6	34	-41,8	-33,1	-13,9
2007 Μάρ./Mar.	110	-19,1	14,4	0,6	1412	5,3	-1,6	-0,7	42	-38,4	-35,0	-21,6
2007 Απρ./Apr.	152	297,6	45,4	17,0	1459	18,3	2,7	2,1	35	-31,3	-34,2	-23,3
2007 Μάιος/May	114	-22,1	25,5	8,2	1420	12,7	4,5	2,7	34	-10,4	-30,9	-24,5
2007 Ιούν./Jun.	125	22,4	25,0	12,2	1373	11,6	5,5	3,2	35	-1,3	-27,5	-24,0
2007 Ιουλ./Jul.	146	16,9	23,6	12,5	1429	15,8	6,9	5,6	30	13,2	-24,3	-22,5
2007 Αυγ./Aug.	101	-38,1	12,3	4,1	1433	13,3	7,6	6,2	38	-4,7	-22,2	-22,0
2007 Σεπτ./Sept.	114	-32,6	5,1	-1,7	1453	16,2	8,5	7,9	34	-4,5	-20,7	-21,5
2007 Οκτ./Oct.	151	7,6	5,4	2,7	1624	31,1	10,7	10,6	-	-	-	-
2007 Νοέμ./Nov.	121	-14,2	3,3	2,0	-	-	-	-	-	-	-	-

Πηγή: ΟΛΚ / Source: PAK

Πηγή: ΟΛΘ / Source: PATH

Πηγή: ΚΛΑ / Source: PAAI

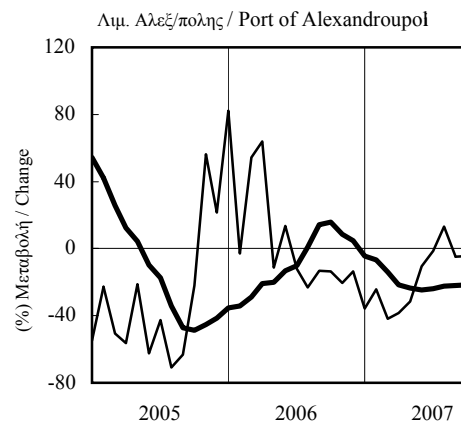
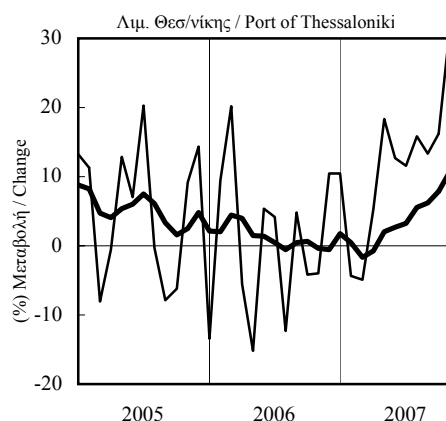
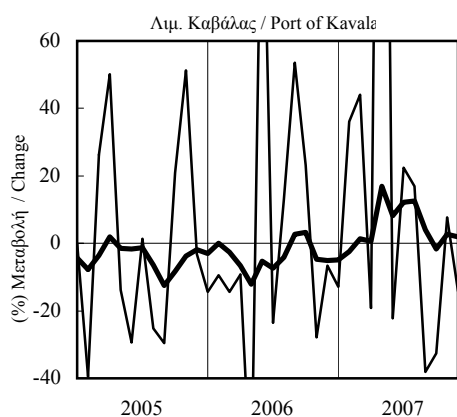

— προηγούμενου έτους / previous year  
 — κινητού μέσου 12 μηνών / 12-month moving average

**ΠΙΝΑΚΑΣ 5.1 / TABLE 5.1**  
**ΜΑΚΕΔΟΝΙΑ - ΘΡΑΚΗ: ΕΜΠΟΡΕΥΜΑΤΙΚΗ ΚΙΝΗΣΗ ΣΙΔΗΡΟΔΡΟΜ. ΣΤΑΘΜΩΝ (1)**  
**MACEDONIA - THRACE: FREIGHT MOVED THROUGH RAILWAY STATIONS (1)**

Περίοδος Period	Περιφέρ. Ανατ. Μακεδονίας - Θράκης Region of East Macedonia - Thrace				Περιφέρ. Κεντρικής Μακεδονίας Region of Central Macedonia				Περιφέρ. Δυτικής Μακεδονίας Region of West Macedonia			
	Τόνου Tons	(% Μεταβολή / Change)			Τόνου Tons	(% Μεταβολή / Change)			Τόνου Tons	(% Μεταβολή / Change)		
		Προηγ. έτους Prev. year	Σωρευτ. Περίοδου Cumulat. period	Κιν. μέσ. 12 μηνών 12-month mov. avg.		Προηγ. έτους Prev. year	Σωρευτ. Περίοδου Cumulat. period	Κιν. μέσ. 12 μηνών 12-month mov. avg.		Προηγ. έτους Prev. year	Σωρευτ. Περίοδου Cumulat. period	Κιν. μέσ. 12 μηνών 12-month mov. avg.
2002	81400	-23,7	...	...	726915	-2,8	...	...	148693	-16,5	...	...
2003	80417	-1,2	...	...	1540782	112,0	...	...	82809	-44,3	...	...
2004	116864	45,3	...	...	1796409	16,6	...	...	194161	134,5	...	...
2005	105844	-9,4	...	...	1818436	1,2	...	...	182889	-5,8	...	...
2006	116347	9,9	...	...	2230167	22,6	...	...	152886	-16,4	...	...
2006 II	31801	43,2	35,2	7,5	538449	35,5	57,5	23,4	19769	4,3	2,7	-11,4
2006 III	27621	-2,1	19,9	3,0	479258	-4,1	31,9	14,4	29376	-23,7	-11,3	-22,3
2006 IV	33553	-8,9	9,9	9,9	640940	4,4	22,6	22,6	88593	-19,7	-16,4	-16,4
2007 I	32835	40,5	40,5	13,7	834947	46,1	46,1	19,7	15697	3,6	3,6	-16,2
2007 II	16897	-46,9	-9,9	-7,7	756193	40,4	43,3	21,9	14228	-28,0	-14,3	-19,5
2007 III	25754	-6,8	-8,8	-8,8	628091	31,1	39,6	29,8	27512	-6,3	-10,7	-16,4
2006 Μάιος/May	10657	74,2	16,2	-3,9	189222	38,2	64,3	22,6	8149	-45,0	-5,6	-11,5
2006 Ιούν./Jun.	12121	222,7	35,2	7,5	184930	30,4	57,5	23,4	6076	76,7	2,7	-11,4
2006 Ιούλ./Jul.	7563	51,3	37,0	11,1	167196	5,8	48,0	21,8	4874	-2,6	2,0	-11,2
2006 Αυγ./Aug.	9295	55,5	39,1	16,3	158499	-6,4	39,1	17,9	7266	70,4	8,8	-9,6
2006 Σεπτ./Sept.	10763	-37,6	19,9	3,0	153563	-10,8	31,9	14,4	17236	-41,1	-11,3	-22,3
2006 Οκτ./Oct.	11868	-14,0	14,3	2,9	172737	-28,8	21,8	11,7	42703	-38,6	-24,7	-21,6
2006 Νοέμ./Nov.	10907	-18,8	9,7	6,1	253296	30,3	22,8	18,0	39979	20,8	-16,1	-12,6
2006 Δεκ./Dec.	10778	12,5	9,9	9,9	214907	21,6	22,6	22,6	5910	-23,8	-16,4	-16,4
2007 Ιαν./Jan.	13761	27,3	27,3	10,7	294517	78,1	78,1	25,4	6365	48,5	48,5	-14,7
2007 Φεβ./Feb.	8262	63,4	38,8	14,8	261105	27,0	49,8	20,7	5231	-0,6	21,4	-14,7
2007 Μάρ./Mar.	10812	44,0	40,5	13,7	279325	39,3	46,1	19,7	4101	-26,7	3,6	-16,2
2007 Απρ./Apr.	6343	-29,7	20,9	14,7	264443	61,0	49,4	21,9	5064	-8,7	0,3	-18,6
2007 Μάιος/May	6423	-39,7	5,9	6,3	253927	34,2	46,3	21,9	3579	-56,1	-15,6	-18,1
2007 Ιούν./Jun.	4131	-65,9	-9,9	-7,7	237823	28,6	43,3	21,9	5585	-8,1	-14,3	-19,5
2007 Ιούλ./Jul.	5038	-33,4	-12,7	-11,7	233380	39,6	42,9	24,4	5202	6,7	-11,7	-19,3
2007 Αυγ./Aug.	4835	-48,0	-17,3	-17,6	178432	12,6	39,5	25,9	4206	-42,1	-16,4	-22,2
2007 Σεπτ./Sept.	15881	47,6	-8,8	-8,8	216279	40,8	39,6	29,8	18104	5,0	-10,7	-16,4
2007 Οκτ./Oct.	23191	95,4	4,2	2,3	284089	64,5	42,1	39,3	38306	-10,3	-10,5	-4,2

Πηγή: ΟΣΕ

Source: HRO

(1) δεν περιλαμβάνονται οι μεταφορές φορτίων τράνζιτ / excluding transit freight

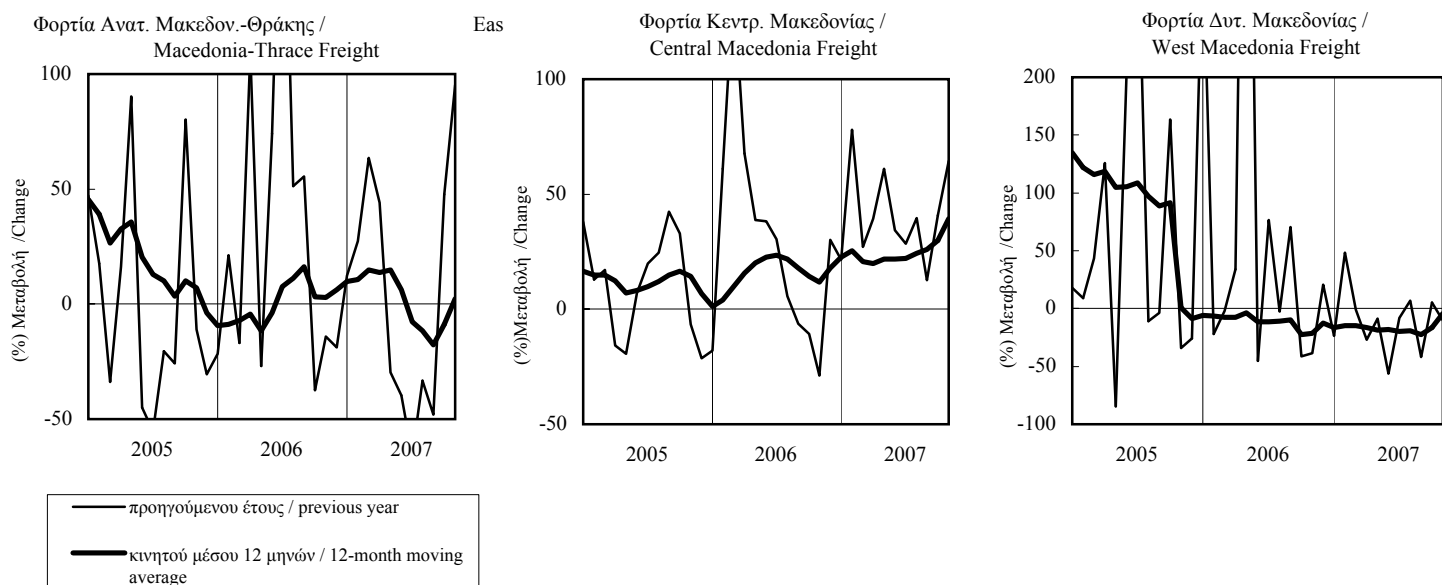

**ΠΙΝΑΚΑΣ 5.2 / TABLE 5.2**  
**ΝΟΜΟΣ ΘΕΣΣΑΛΟΝΙΚΗΣ - PREF. OF THESSALONIKI**  
**ΕΜΠΟΡΕΥΜΑΤΙΚΗ ΚΙΝΗΣΗ ΣΙΑΗΡΟΔΡΟΜ. ΣΤΑΘΜΩΝ (1)**  
**FREIGHT MOVED THROUGH RAILWAY STATIONS (1)**

Περίοδος Period	Διακίνηση εμπορευμάτων Νομού Θεσ/νίκης Freight Tonnage Moved - Pref. of Thessaloniki			
	Τόνοι Tons	(% Μεταβολή / Change		
		Προηγούμενου έτους Previous Year	Σωρευτικής Περιόδου Cumulative period	Κινητού μέσου 12 μηνών 12-month moving average
2002	680854	2,7	...	...
2003	1367601	100,9	...	...
2004	1584066	15,8	...	...
2005	1637084	3,3	...	...
2006	1942339	18,6	...	...
2006 II	514759	35,5	60,3	27,6
III	392371	-18,6	27,0	11,8
IV	491180	-0,7	18,6	18,6
2007 I	783372	44,0	44,0	14,8
II	691061	34,2	39,3	15,8
III	522869	33,3	37,6	27,9
2006 Μάιος/May	180692	38,1	68,9	27,3
Ιούν./Jun.	177409	28,1	60,3	27,6
Ιούλ./Jul.	146747	-3,9	48,3	24,6
Αυγ./Aug.	134758	-18,2	37,1	19,0
Σεπτ./Sept.	110866	-32,7	27,0	11,8
Οκτ./Oct.	114513	-32,4	19,3	8,3
Νοέμ./Nov.	171558	9,0	18,2	13,6
Δεκ./Dec.	205109	22,2	18,6	18,6
2007 Ιαν./Jan.	284685	83,4	83,4	21,8
Φεβ./Feb.	248910	25,8	51,1	16,4
Μάρ./Mar.	249777	30,8	44,0	14,8
Απρ./Apr.	242333	54,7	46,4	16,5
Μάιος/May	228733	26,6	42,3	16,0
Ιούν./Jun.	219995	24,0	39,3	15,8
Ιούλ./Jul.	203359	38,6	39,2	19,0
Αυγ./Aug.	154241	14,5	36,7	21,7
Σεπτ./Sept.	165269	49,1	37,6	27,9
Οκτ./Oct.	195085	70,4	40,0	35,9

Πηγή: ΟΣΕ

Source: HRO

(1) δεν περιλαμβάνονται οι μεταφορές φορτίων τράνζιτ / excluding transit freight

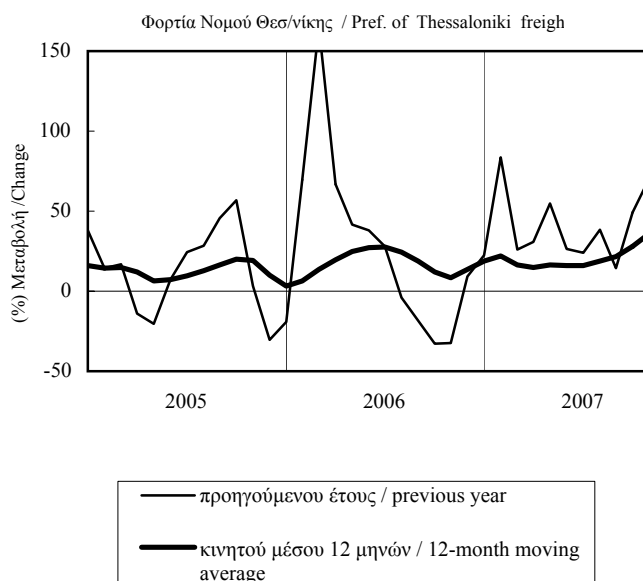

**ΠΙΝΑΚΑΣ 5.3 / TABLE 5.3**  
**ΝΟΜΟΣ ΞΑΝΘΗΣ - PREF.OF XANTHI**  
**ΕΜΠΟΡΕΥΜΑΤΙΚΗ ΚΙΝΗΣΗ ΣΙΔΗΡΟΔΡΟΜ. ΣΤΑΘΜΩΝ (1)**  
**FREIGHT MOVED THROUGH RAILWAY STATIONS (1)**

Περίοδος Period	Διακίνηση εμπορευμάτων Νομού Ξάνθης Freight Tonnage Moved - Pref. of Xanthi			
	Τόνοι Tons	(% ) Μεταβολή / Change		
		Προηγούμενου έτους Previous Year	Σωρευτικής Περιοδού Cumulative period	Κινητού μέσου 12 μηνών 12-month moving average
2002	14376	2,8	...	...
2003	10127	-29,6	...	...
2004	20795	105,3	...	...
2005	15093	-27,4	...	...
2006	15207	0,8	...	...
2006 II	6867	354,5	179,6	45,2
III	3744	-45,9	22,1	3,7
IV	3111	-40,0	0,8	0,8
2007 I	2747	85,1	85,1	9,1
II	3319	-51,7	-27,4	-36,8
III	9273	147,7	26,8	6,8
2006 Μάιος/May	2772	419,1	68,6	0,7
Ιούν./Jun.	4011	873,5	179,6	45,2
Ιούλ./Jul.	945	-29,4	114,9	52,1
Αυγ./Aug.	602	-38,5	86,6	60,4
Σεπτ./Sept.	2197	-52,2	22,1	3,7
Οκτ./Oct.	951	-69,5	0,2	-15,8
Νοέμ./Nov.	1016	-35,0	-3,6	-16,1
Δεκ./Dec.	1144	127,5	0,8	0,8
2007 Ιαν./Jan.	93	-92,3	-92,3	-7,2
Φεβ./Feb.	718	499,6	-39,2	-2,9
Μάρ./Mar.	1936	1198,5	85,1	9,1
Απρ./Apr.	59	-30,0	78,9	12,5
Μάιος/May	2066	-25,5	12,3	-6,6
Ιούν./Jun.	1194	-70,2	-27,4	-36,8
Ιούλ./Jul.	3357	255,2	1,4	-23,6
Αυγ./Aug.	2895	380,6	24,4	-10,5
Σεπτ./Sept.	3021	37,5	26,8	6,8
Οκτ./Oct.	3297	246,8	42,8	37,6

Πηγή: ΟΣΕ

Source: HRO

(1) δεν περιλαμβάνονται οι μεταφορές φορτίων τράνζιτ / excluding transit freight

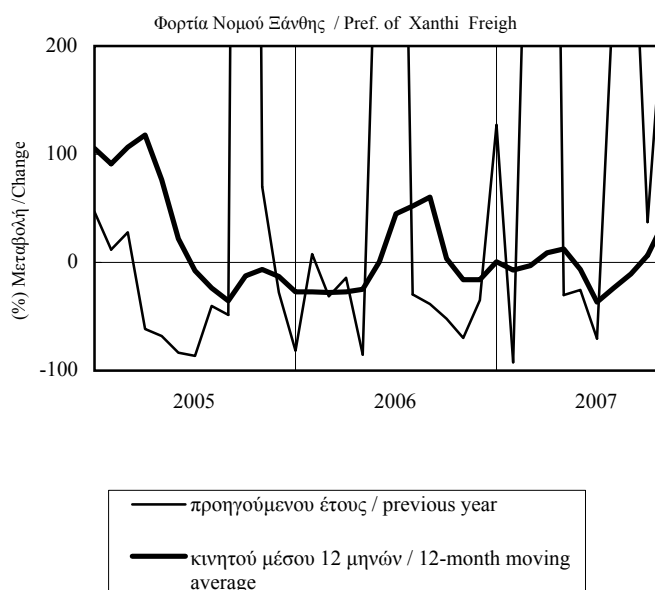

**ΠΙΝΑΚΑΣ 5.4 / TABLE 5.4**  
**ΝΟΜΟΣ ΡΟΔΟΠΗΣ - PREF. OF RODORI**  
**ΕΜΠΟΡΕΥΜΑΤΙΚΗ ΚΙΝΗΣΗ ΣΙΔΗΡΟΔΡΟΜΙΚΩΝ ΣΤΑΘΜΩΝ (1)**  
**FREIGHT MOVED THROUGH RAILWAY STATIONS (1)**

Περίοδος Period	Διακίνηση εμπορευμάτων Νομού Ροδόπης Freight Tonnage Moved - Pref. of Rodopi			
	Τόνοι Tons	(% Μεταβολή / Change		
		Προηγούμενου έτους Previous Year	Σωρευτικής Περιόδου Cumulative period	Κινητού μέσου 12 μηνών 12-month moving average
2002	7977	-51,4	...	...
2003	7559	-5,2	...	...
2004	9135	20,8	...	...
2005	3716	-59,3	...	...
2006	13410	260,9	...	...
2006 II	3876	218,0	129,4	-26,1
III	6823	354,3	227,3	56,2
IV	2119	696,6	260,9	260,9
2007 I	4436	649,3	649,3	382,1
II	3528	-9,0	78,2	171,1
III	1610	-76,4	-15,2	1,2
2006 Μάιος/May	151	-60,7	152,9	-27,2
Ιούν./Jun.	0	-100,0	129,4	-26,1
Ιούλ./Jul.	3833	4814,1	309,7	29,3
Αυγ./Aug.	2716	579,0	354,1	64,5
Σεπτ./Sept.	274	-73,2	227,3	56,2
Οκτ./Oct.	413	124,5	222,1	83,3
Νοέμ./Nov.	886	- (*)	246,5	179,9
Δεκ./Dec.	820	900,0	260,9	260,9
2007 Ιαν./Jan.	564	65,4	65,4	286,8
Φεβ./Feb.	1978	3496,4	541,9	350,1
Μάρ./Mar.	1894	866,3	649,3	382,1
Απρ./Apr.	1456	-60,9	36,5	125,3
Μάιος/May	1097	626,5	56,4	148,3
Ιούν./Jun.	975	- (*)	78,2	171,1
Ιούλ./Jul.	207	-94,6	-1,6	32,9
Αυγ./Aug.	652	-76,0	-19,9	-8,9
Σεπτ./Sept.	751	174,1	-15,2	1,2
Οκτ./Oct.	451	9,2	-14,3	-0,5

Πηγή: ΟΣΕ

Source: HRO

(1) δεν περιλαμβάνονται οι μεταφορές φορτίων τράνζιτ / excluding transit freight

(\*) Δεν μπορεί να υπολογιστεί μεταβολή γιατί η προγενέστερη από τις δύο συγκρινόμενες τιμές είναι μηδενική / There is no applicable percentage change because the older of the two figures compared is zero

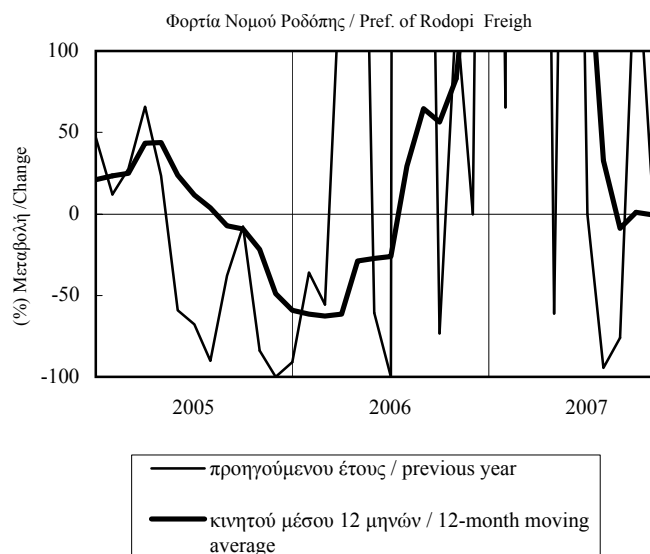

**ΠΙΝΑΚΑΣ 5.5 / TABLE 5.5**  
**ΝΟΜΟΣ ΕΒΡΟΥ-PREF.OF EVROS**  
**ΕΜΠΟΡΕΥΜΑΤΙΚΗ ΚΙΝΗΣΗ ΣΙΔΗΡΟΔΡΟΜ. ΣΤΑΘΜΩΝ (1)**  
**FREIGHT MOVED THROUGH RAILWAY STATIONS (1)**

Περίοδος Period	Διακίνηση εμπορευμάτων Νομού Έβρου Freight Tonnage Moved - Pref. of Evros			
	Τόννοι Tons	(% ) Μεταβολή / Change		
		Προηγούμενου έτους Previous Year	Σωρευτικής Περιοδού Cumulative period	Κινητού μέσου 12 μηνών 12-month moving average
2002	55884	-22,1	...	...
2003	61623	10,3	...	...
2004	84778	37,6	...	...
2005	84769	0,0	...	...
2006	85880	1,3	...	...
2006 II	20778	9,2	18,9	5,0
III	16645	-13,2	7,6	-0,9
IV	27631	-9,7	1,3	1,3
2007 I	24420	17,3	17,3	-0,2
II	9031	-56,5	-19,6	-14,9
III	14159	-14,9	-18,3	-15,3
2006 Μάιος/May	7544	52,2	5,2	-2,5
Ιούν./Jun.	8020	162,8	18,9	5,0
Ιούλ./Jul.	2660	-23,3	15,1	3,7
Αυγ./Aug.	5895	36,0	17,2	6,6
Σεπτ./Sept.	8090	-28,8	7,6	-0,9
Οκτ./Oct.	10347	1,5	6,6	1,8
Νοέμ./Nov.	8657	-25,2	1,7	2,2
Δεκ./Dec.	8627	-2,3	1,3	1,3
2007 Ιαν./Jan.	12836	40,1	40,1	3,3
Φεβ./Feb.	4961	3,4	27,5	4,6
Μάρ./Mar.	6623	-3,6	17,3	-0,2
Απρ./Apr.	4378	-16,0	10,6	5,7
Μάιος/May	3002	-60,2	-5,3	-2,7
Ιούν./Jun.	1651	-79,4	-19,6	-14,9
Ιούλ./Jul.	1202	-54,8	-21,7	-15,8
Αυγ./Aug.	977	-83,4	-29,0	-22,6
Σεπτ./Sept.	11980	48,1	-18,3	-15,3
Οκτ./Oct.	18946	83,1	-3,0	-5,8

Πηγή: ΟΣΕ

Source: HRO

(1) δεν περιλαμβάνονται οι μεταφορές φορτίων τράνζιτ / excluding transit freight

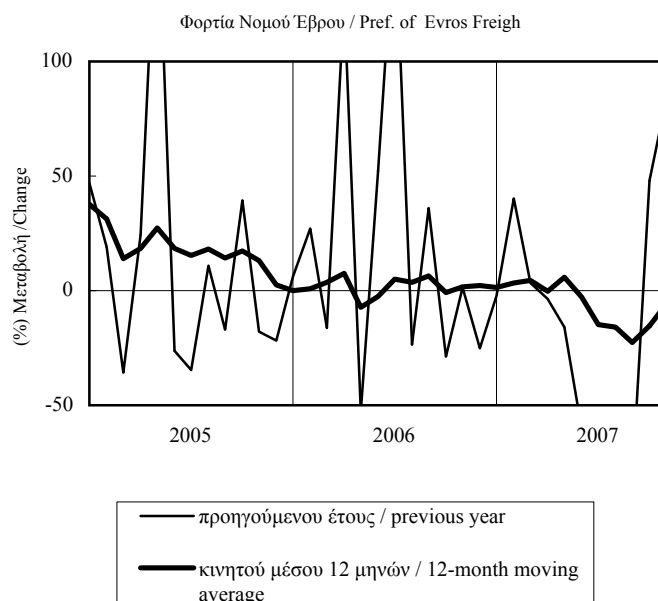

**ΠΙΝΑΚΑΣ 6.1 / TABLE 6.1**  
**ΜΑΚΕΔΟΝΙΑ-ΘΡΑΚΗ / MACEDONIA-THRACE**  
**E.I.X. ΑΥΤΟΚΙΝΗΤΑ ΠΟΥ ΚΥΚΛΟΦΟΡΗΣΑΝ ΓΙΑ ΠΡΩΤΗ ΦΟΡΑ**  
**NEW PRIVATE PASSENGER CAR REGISTRATIONS**

Περίοδος Period	Νέα αυτοκίνητα / New Private Passenger Cars			
	Αριθμός Number	(% ) Μεταβολή / Change		
		Προηγούμενου έτους Previous Year	Σωρευτικής Περίοδου Cumulative period	Κινητού μέσου 12 μηνών 12-month moving average
2002	53707	-2,8	...	...
2003	52933	-1,4	...	...
2004	58301	10,1	...	...
2005	53089	-8,9	...	...
2006	51050	-3,8	...	...
2006 II	13248	-2,0	-2,9	-4,8
2006 III	13018	-6,7	-4,1	-7,0
2006 IV	9839	-2,7	-3,8	-3,8
2007 I	15672	4,9	4,9	-1,4
2007 II	13281	0,2	2,7	-0,9
2007 III	14330	10,1	5,0	3,5
2006 Ιούν./Jun.	4549	-11,6	-2,9	-4,8
2006 Ιούλ./Jul.	4659	-3,4	-3,0	-5,7
2006 Αυγ./Aug.	4015	-8,4	-3,6	-5,7
2006 Σεπτ./Sept.	4344	-8,5	-4,1	-7,0
2006 Οκτ./Oct.	3747	-2,1	-3,9	-6,4
2006 Νοέμ./Nov.	3373	-16,3	-4,9	-6,3
2006 Δεκ./Dec.	2719	20,6	-3,8	-3,8
2007 Ιαν./Jan.	5844	-2,9	-2,9	-4,4
2007 Φεβ./Feb.	3836	-6,5	-4,3	-4,2
2007 Μάρ./Mar.	5992	24,1	4,9	-1,4
2007 Απρ./Apr.	4087	-2,2	3,3	-2,0
2007 Μάιος/May	4297	-5,0	1,7	-2,6
2007 Ιούν./Jun.	4897	7,7	2,7	-0,9
2007 Ιούλ./Jul.	4401	-5,5	1,5	-1,0
2007 Αυγ./Aug.	4743	18,1	3,3	1,1
2007 Σεπτ./Sept.	5186	19,4	5,0	3,5
2007 Οκτ./Oct.	4100	9,4	5,4	4,4
2007 Νοέμ./Nov.	3514	4,2	5,3	6,0

Πηγή: ΕΣΥΕ

Source: NSSG

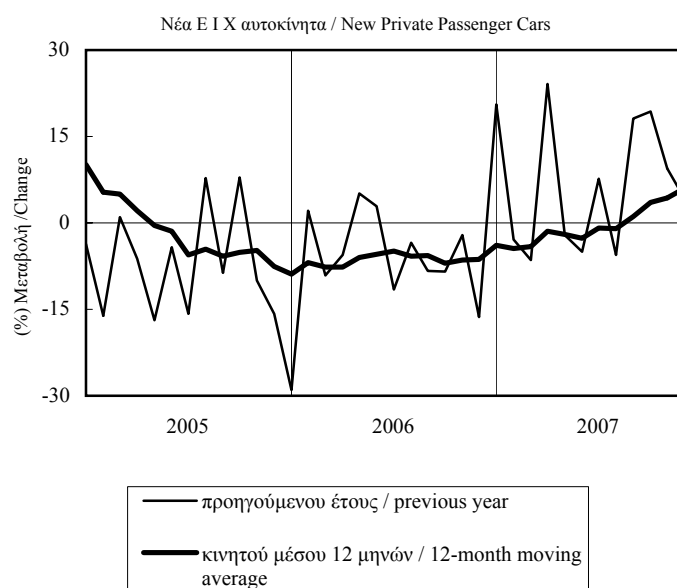

**ΠΙΝΑΚΑΣ 6.2 / TABLE 6.2**  
**ΝΟΜΟΣ ΘΕΣΣΑΛΟΝΙΚΗΣ / PREF. OF THESSALONIKI**  
**Ε.Ι.Χ. ΑΥΤΟΚΙΝΗΤΑ ΠΟΥ ΚΥΚΛΟΦΟΡΗΣΑΝ ΓΙΑ ΠΡΩΤΗ ΦΟΡΑ**  
**NEW PRIVATE PASSENGER CAR REGISTRATIONS**

Περίοδος Period	Νέα αυτοκίνητα / New Private Passenger Cars			
	Αριθμός Number	(% Μεταβολή / Change		
		Προηγούμενου έτους Previous Year	Σωρευτικής Περιόδου Cumulative period	Κινητού μέσου 12 μηνών 12-month moving average
2002	26731	-1,1	...	...
2003	25757	-3,6	...	...
2004	28994	12,6	...	...
2005	26408	-8,9	...	...
2006	25221	-4,5	...	...
2006 II	6759	3,7	0,5	-1,6
2006 III	6528	-8,3	-2,5	-5,7
2006 IV	4769	-12,3	-4,5	-4,5
2007 I	7536	5,2	5,2	-2,5
2007 II	6460	-4,4	0,5	-4,5
2007 III	7199	10,3	3,6	0,3
2006 Ιούν./Jun.	2224	-16,9	0,5	-1,6
2006 Ιουλ./Jul.	2216	-8,4	-0,8	-4,2
2006 Αυγ./Aug.	1921	-2,0	-0,9	-2,5
2006 Σεπτ./Sept.	2391	-12,7	-2,5	-5,7
2006 Οκτ./Oct.	1738	-11,9	-3,3	-5,8
2006 Νοέμ./Nov.	1451	-33,7	-5,9	-7,6
2006 Δεκ./Dec.	1580	23,6	-4,5	-4,5
2007 Ιαν./Jan.	2141	-17,5	-17,5	-7,2
2007 Φεβ./Feb.	1791	-12,6	-15,4	-7,1
2007 Μάρ./Mar.	3604	43,1	5,2	-2,5
2007 Απρ./Apr.	2017	-7,4	2,2	-5,2
2007 Μάιος/May	2069	-12,2	-0,7	-6,6
2007 Ιούν./Jun.	2374	6,7	0,5	-4,5
2007 Ιουλ./Jul.	1705	-23,1	-2,7	-5,7
2007 Αυγ./Aug.	2253	17,3	-0,6	-4,3
2007 Σεπτ./Sept.	3241	35,5	3,6	0,3
2007 Οκτ./Oct.	1877	8,0	4,0	1,7
2007 Νοέμ./Nov.	1532	5,6	4,1	5,1

Πηγή: ΕΣΥΕ

Source: NSSG

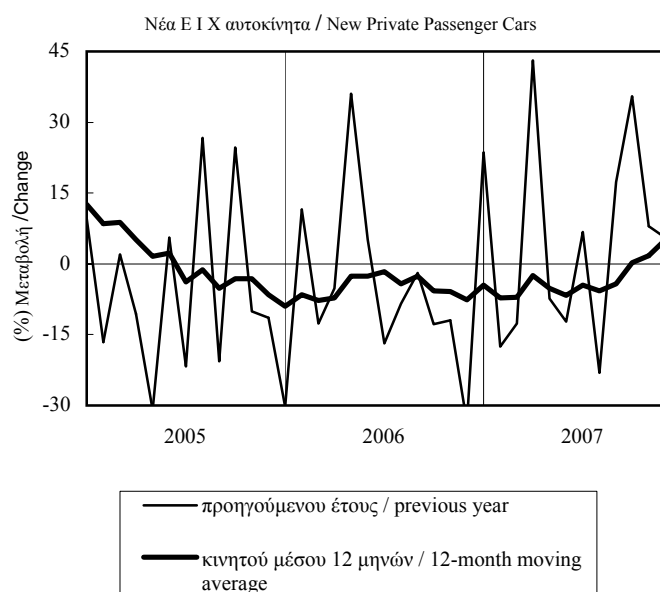

**ΠΙΝΑΚΑΣ 6.3 / TABLE 6.3**  
**ΝΟΜΟΣ ΞΑΝΘΗΣ / PREF. OF XANTHI**  
**E.I.X. ΑΥΤΟΚΙΝΗΤΑ ΠΟΥ ΚΥΚΛΟΦΟΡΗΣΑΝ ΓΙΑ ΠΡΩΤΗ ΦΟΡΑ**  
**NEW PRIVATE PASSENGER CAR REGISTRATIONS**

Περίοδος Period	Νέα αυτοκίνητα / New Private Passenger Cars			
	Αριθμός Number	(% Μεταβολή / Change		
		Προηγούμενου έτους Previous Year	Σωρευτικής Περιόδου Cumulative period	Κινητού μέσου 12 μηνών 12-month moving average
2002	1873	-9,6	...	...
2003	2060	10,0	...	...
2004	2286	11,0	...	...
2005	1983	-13,3	...	...
2006	1922	-3,1	...	...
2006 II	495	-4,8	-7,8	-13,7
2006 III	473	-1,9	-6,0	-11,8
2006 IV	405	9,8	-3,1	-3,1
2007 I	517	-5,8	-5,8	-1,6
2007 II	489	-1,2	-3,6	-0,6
2007 III	535	13,1	1,6	3,2
2006 Ιούν./Jun.	188	6,8	-7,8	-13,7
2006 Ιούλ./Jul.	177	-2,7	-7,1	-13,5
2006 Αυγ./Aug.	157	-3,7	-6,7	-13,5
2006 Σεπτ./Sept.	139	1,5	-6,0	-11,8
2006 Οκτ./Oct.	147	10,5	-4,8	-9,4
2006 Νοέμ./Nov.	151	7,1	-3,9	-5,1
2006 Δεκ./Dec.	107	12,6	-3,1	-3,1
2007 Ιαν./Jan.	240	3,4	3,4	-0,3
2007 Φεβ./Feb.	131	-15,5	-4,1	-1,5
2007 Μάρ./Mar.	146	-9,9	-5,8	-1,6
2007 Απρ./Apr.	158	12,9	-2,0	1,7
2007 Μάιος/May	153	-8,4	-3,3	0,6
2007 Ιούν./Jun.	178	-5,3	-3,6	-0,6
2007 Ιούλ./Jul.	201	13,6	-1,1	1,0
2007 Αυγ./Aug.	205	30,6	2,5	3,8
2007 Σεπτ./Sept.	129	-7,2	1,6	3,2
2007 Οκτ./Oct.	127	-13,6	0,2	1,4
2007 Νοέμ./Nov.	173	14,6	1,4	2,0

Πηγή: ΕΣΥΕ

Source: NSSG

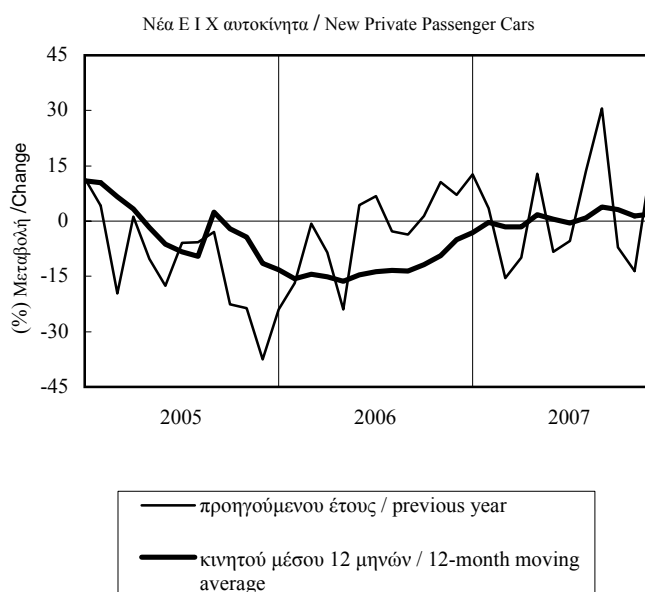

**ΠΙΝΑΚΑΣ 6.4 / TABLE 6.4**  
**ΝΟΜΟΣ ΡΟΔΟΠΗΣ / PREF. OF RODOPH**  
**E.I.X. ΑΥΤΟΚΙΝΗΤΑ ΠΟΥ ΚΥΚΛΟΦΟΡΗΣΑΝ ΓΙΑ ΠΡΩΤΗ ΦΟΡΑ**  
**NEW PRIVATE PASSENGER CAR REGISTRATIONS**

Περίοδος Period	Νέα αυτοκίνητα / New Private Passenger Cars			
	Αριθμός Number	(% Μεταβολή / Change		
		Προηγούμενου έτους Previous Year	Σωρευτικής Περιόδου Cumulative period	Κινητού μέσου 12 μηνών 12-month moving average
2002	1568	-6,3	...	...
2003	1397	-10,9	...	...
2004	1541	10,3	...	...
2005	1423	-7,7	...	...
2006	1351	-5,1	...	...
2006 II	320	-4,2	-11,9	-14,9
2006 III	328	-3,2	-9,4	-12,8
2006 IV	293	14,9	-5,1	-5,1
2007 I	425	3,7	3,7	2,1
2007 II	367	14,7	8,5	6,7
2007 III	364	11,0	9,3	10,4
2006 Ιούν./Jun.	124	3,3	-11,9	-14,9
2006 Ιουλ./Jul.	130	0,8	-10,2	-13,8
2006 Αυγ./Aug.	101	-20,5	-11,4	-15,5
2006 Σεπτ./Sept.	97	16,9	-9,4	-12,8
2006 Οκτ./Oct.	104	14,3	-7,7	-10,3
2006 Νοέμ./Nov.	101	2,0	-7,0	-8,5
2006 Δεκ./Dec.	88	35,4	-5,1	-5,1
2007 Ιαν./Jan.	211	19,9	19,9	2,1
2007 Φεβ./Feb.	106	-11,7	7,1	0,6
2007 Μάρ./Mar.	108	-5,3	3,7	2,1
2007 Απρ./Apr.	114	25,3	7,6	5,1
2007 Μάιος/May	110	4,8	7,1	5,6
2007 Ιούν./Jun.	143	15,3	8,5	6,7
2007 Ιουλ./Jul.	139	6,9	8,3	7,3
2007 Αυγ./Aug.	115	13,9	8,8	10,5
2007 Σεπτ./Sept.	110	13,4	9,3	10,4
2007 Οκτ./Oct.	119	14,4	9,7	10,4
2007 Νοέμ./Nov.	97	-4,0	8,6	9,9

Πηγή: ΕΣΥΕ

Source: NSSG

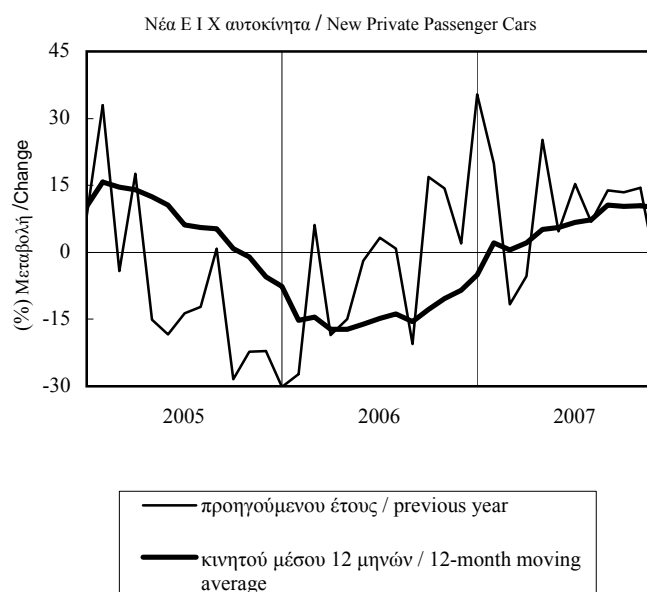

**ΠΙΝΑΚΑΣ 6.5 / TABLE 6.5**  
**ΝΟΜΟΣ ΕΒΡΟΥ/ PREF. OF EVROS**  
**Ε.Ι.Χ. ΑΥΤΟΚΙΝΗΤΑ ΠΟΥ ΚΥΚΛΟΦΟΡΗΣΑΝ ΓΙΑ ΠΡΩΤΗ ΦΟΡΑ**  
**NEW PRIVATE PASSENGER CAR REGISTRATION**

Περίοδος Period	Νέα αυτοκίνητα / New Private Passenger Cars			
	Αριθμός Number	(% Μεταβολή / Change		
		Προηγούμενου έτους Previous Year	Σωρευτικής Περιόδου Cumulative period	Κινητού μέσου 12 μηνών 12-month moving average
2002	2827	-6,2	...	...
2003	2676	-5,3	...	...
2004	2921	9,2	...	...
2005	2853	-2,3	...	...
2006	2640	-7,5	...	...
2006 II	650	-16,3	-10,8	-10,2
2006 III	630	-11,6	-11,0	-12,6
2006 IV	525	10,3	-7,5	-7,5
2007 I	812	-2,8	-2,8	-6,6
2007 II	650	0,0	-1,5	-2,1
2007 III	709	12,5	2,6	4,1
2006 Ιούν./Jun.	237	-22,5	-10,8	-10,2
2006 Ιουλ./Jul.	227	-0,4	-9,5	-9,2
2006 Αυγ./Aug.	204	-23,0	-11,2	-11,9
2006 Σεπτ./Sept.	199	-9,5	-11,0	-12,6
2006 Οκτ./Oct.	221	15,7	-9,0	-10,9
2006 Νοέμ./Nov.	192	7,3	-8,0	-8,6
2006 Δεκ./Dec.	112	5,7	-7,5	-7,5
2007 Ιαν./Jan.	388	15,8	15,8	-2,6
2007 Φεβ./Feb.	192	-18,3	1,8	-4,9
2007 Μάρ./Mar.	232	-12,5	-2,8	-6,6
2007 Απρ./Apr.	199	-12,7	-4,9	-6,2
2007 Μάιος/May	196	5,9	-3,3	-5,2
2007 Ιούν./Jun.	255	7,6	-1,5	-2,1
2007 Ιουλ./Jul.	267	17,6	1,0	-0,6
2007 Αυγ./Aug.	254	24,5	3,5	3,6
2007 Σεπτ./Sept.	188	-5,5	2,6	4,1
2007 Οκτ./Oct.	228	3,2	2,7	3,1
2007 Νοέμ./Nov.	202	5,2	2,9	3,0

Πηγή: ΕΣΥΕ

Source: NSSG

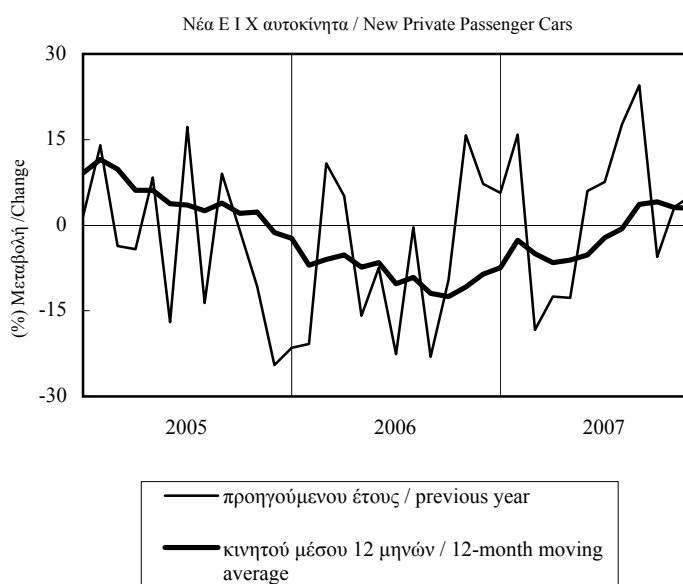

**ΠΙΝΑΚΑΣ 7.1 / TABLE 7.1**  
**ΑΝΑΤ. ΜΑΚΕΔΟΝΙΑ - ΘΡΑΚΗ / EAST MACEDONIA - THRACE**  
**ΕΡΓΑΤΙΚΟ ΔΥΝΑΜΙΚΟ-ΑΠΑΣΧΟΛΗΣΗ-ΑΝΕΡΓΙΑ / LABOUR FORCE-EMPLOYMENT-**  
**UNEMPLOYMENT**

Περίοδος Period	Εργατικό δυναμικό Labour force		Απασχολούμενοι Employed				Άνεργοι Unemployed		Ποσοστό ανεργίας Unemployment rate
	Χιλ. άτομα Thous. Persons	(% )Μεταβολή προηγ. έτους (%)Change previous year	Χιλ. άτομα Thous. Persons		(% )Μεταβολή προηγ. έτους (%)Change previous year		Χιλ. άτομα Thous. Persons	(% )Μεταβολή προηγ. έτους (%)Change previous year	
			Σύνολο Total	Μισθωτοί Employees	Σύνολο Total	Μισθωτοί Employees			
2002(1)	258,8	1,7	231,7	111,5	0,7	0,8	27,1	11,4	10,5
2003(1)	258,2	-0,2	231,0	110,7	-0,3	-0,7	27,2	0,5	10,5
2004(1)	263,3	-	228,6	117,5	-	-	34,8	-	13,2
2005(1)	258,5	-1,9	227,7	119,4	-0,4	1,6	30,8	-11,6	11,9
2006(1)	260,4	0,8	231,8	123,1	1,8	3,1	28,6	-7,1	11,0
2003 I	255,8	0,0	228,7	108,8	1,9	1,1	27,2	-13,4	10,6
II	258,5	-0,6	232,2	111,1	-1,1	-0,3	26,3	4,0	10,2
III	258,0	-1,4	231,4	110,7	-1,9	-3,5	26,6	3,5	10,3
IV	260,3	1,1	231,6	112,2	0,0	0,1	28,7	10,8	11,0
2004 I	263,2	-	225,8	111,6	-	-	37,5	-	14,2
II	263,6	-	229,1	120,1	-	-	34,5	-	13,1
III	263,0	-	229,8	120,6	-	-	33,2	-	12,6
IV	263,5	-	229,6	117,5	-	-	33,9	-	12,9
2005 I	258,6	-1,7	225,4	115,8	-0,2	3,7	33,3	-11,2	12,9
II	257,2	-2,4	229,0	117,9	0,0	-1,9	28,2	-18,3	11,0
III	260,5	-1,0	229,5	122,1	-0,1	1,2	31,0	-6,6	11,9
IV	257,5	-2,3	227,0	121,9	-1,1	3,7	30,5	-10,0	11,8
2006 I	258,9	0,1	228,4	119,2	1,3	2,9	30,5	-8,4	11,8
II	258,2	0,4	229,0	120,9	0,0	2,6	29,2	3,5	11,3
III	264,2	1,4	237,2	125,5	3,4	2,8	27,0	-12,9	10,2
IV	260,3	1,1	232,7	126,8	2,5	4,0	27,6	-9,5	10,6
2007 I	261,6	1,0	233,1	122,8	2,1	3,0	28,5	-6,6	10,9
II	261,6	1,3	236,6	126,2	3,3	4,4	25,0	-14,4	9,6

Πηγή: ΕΣΥΕ, Έρευνες Εργατικού Δυναμικού, νέα αναθεωρημένα στοιχεία 1998-2003 (Ιαν. 2005), νέο δείγμα από το 2004. Λόγω του νέου δείγματος, τα στοιχεία για το 2004 δεν είναι απολύτως συγκρίσιμα με εκείνα των προηγούμενων περιόδων / Source: NSSG, Labour Force Surveys, new revised data 1998-2003 (Jan. 2005), new sample as of 2004. Due to the new sample, figures for 2004 are not fully comparable to those for previous periods

(1) Ετήσιος μέσος όρος / Annual average

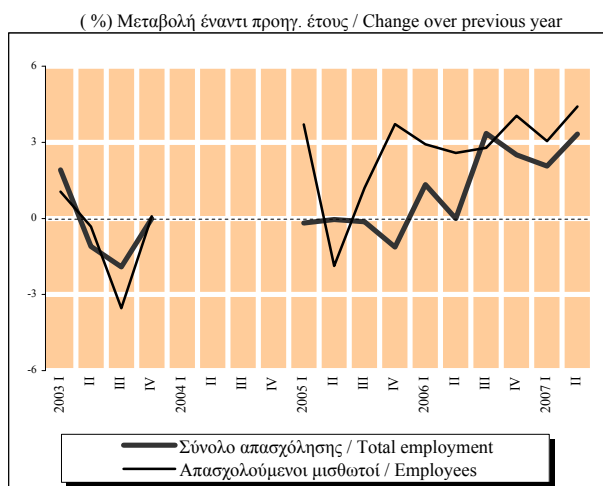

**ΠΙΝΑΚΑΣ 7.2 / TABLE 7.2**  
**ΚΕΝΤΡΙΚΗ ΜΑΚΕΔΟΝΙΑ / CENTRAL MACEDONIA**  
**ΕΡΓΑΤΙΚΟ ΔΥΝΑΜΙΚΟ-ΑΠΑΣΧΟΛΗΣΗ-ΑΝΕΡΓΙΑ / LABOUR FORCE-EMPLOYMENT-UNEMPLOYMENT**

Περίοδος Period	Εργατικό δυναμικό Labour force		Απασχολούμενοι Employed				Άνεργοι Unemployed		Ποσοστό ανεργίας Unemployment rate
	Χιλ. άτομα Thous. Persons	(% )Μεταβολή προηγ. έτους (%)Change previous year	Χιλ. άτομα Thous. Persons		(% )Μεταβολή προηγ. έτους (%)Change previous year		Χιλ. άτομα Thous. Persons	(% )Μεταβολή προηγ. έτους (%)Change previous year	
			Σύνολο Total	Μισθωτοί Employees	Σύνολο Total	Μισθωτοί Employees			
2002(1)	789,7	0,5	698,9	402,3	-0,1	0,8	90,8	5,0	11,5
2003(1)	816,4	3,4	732,2	420,5	4,8	4,5	84,2	-7,2	10,3
2004(1)	818,8	-	719,2	441,7	-	-	99,6	-	12,2
2005(1)	822,5	0,5	731,5	451,0	1,7	2,1	91,0	-8,6	11,1
2006(1)	834,9	1,5	757,0	462,8	3,5	2,6	77,9	-14,4	9,3
2003 I	809,7	3,7	723,5	410,9	5,2	4,3	86,2	-6,9	10,6
II	814,9	3,8	733,5	422,8	5,0	4,7	81,4	-5,1	10,0
III	820,6	3,5	737,7	425,2	5,5	5,5	82,9	-11,1	10,1
IV	820,4	2,5	734,0	423,0	3,5	3,6	86,4	-5,5	10,5
2004 I	814,1	-	714,5	436,2	-	-	99,6	-	12,2
II	816,0	-	720,1	446,6	-	-	95,9	-	11,8
III	820,8	-	720,3	441,7	-	-	100,5	-	12,2
IV	824,1	-	721,9	442,2	-	-	102,2	-	12,4
2005 I	822,6	1,0	725,1	445,5	1,5	2,1	97,4	-2,2	11,8
II	824,3	1,0	732,6	450,4	1,7	0,9	91,7	-4,4	11,1
III	820,8	0,0	729,5	451,8	1,3	2,3	91,3	-9,2	11,1
IV	822,4	-0,2	738,9	456,5	2,4	3,2	83,5	-18,3	10,2
2006 I	833,4	1,3	747,3	459,9	3,1	3,2	86,0	-11,7	10,3
II	834,5	1,2	755,0	460,4	3,1	2,2	79,5	-13,3	9,5
III	837,8	2,1	763,1	467,5	4,6	3,5	74,7	-18,2	8,9
IV	833,9	1,4	762,5	463,3	3,2	1,5	71,4	-14,5	8,6
2007 I	842,5	1,1	767,0	464,7	2,6	1,0	75,5	-12,2	9,0
II	836,2	0,2	760,8	466,5	0,8	1,3	75,3	-5,3	9,0

Πηγή: ΕΣΥΕ, Έρευνες Εργατικού Δυναμικού, νέα αναθεωρημένα στοιχεία 1998-2003 (Ιαν. 2005), νέο δείγμα από το 2004. Λόγω του νέου δείγματος, τα στοιχεία για το 2004 δεν είναι απολύτως συγκρίσιμα με εκείνα των προηγούμενων περιόδων / Source: NSSG, Labour Force Surveys, new revised data 1998-2003 (Jan. 2005), new sample as of 2004. Due to the new sample, figures for 2004 are not fully comparable to those for previous periods

(1) Ετήσιος μέσος όρος / Annual average

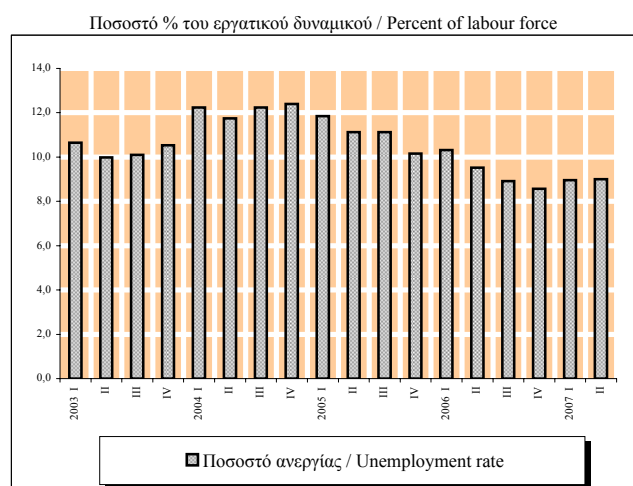
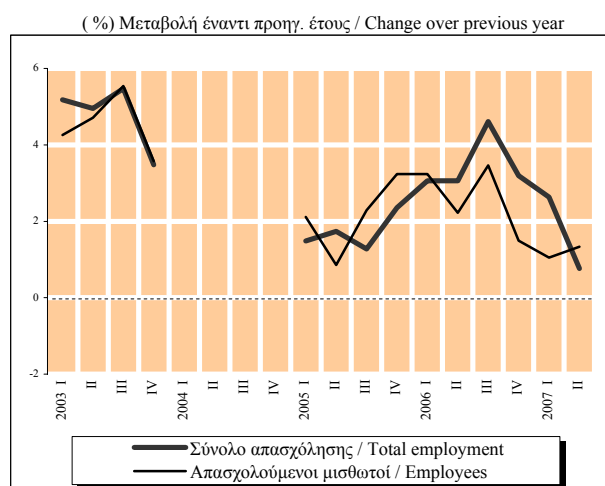

**ΠΙΝΑΚΑΣ 7.3 / TABLE 7.3**  
**ΔΥΤΙΚΗ ΜΑΚΕΔΟΝΙΑ / WEST MACEDONIA**  
**ΕΡΓΑΤΙΚΟ ΔΥΝΑΜΙΚΟ-ΑΠΑΣΧΟΛΗΣΗ-ΑΝΕΡΓΙΑ / LABOUR FORCE-EMPLOYMENT-UNEMPLOYMENT**

Περίοδος Period	Εργατικό δυναμικό Labour force		Απασχολούμενοι Employed				Άνεργοι Unemployed		Ποσοστό ανεργίας Unemployment rate
	Χιλ. άτομα Thous. Persons	(%)(Μεταβολή προηγ. έτους (%)Change previous year	Χιλ. άτομα Thous. Persons		(%)(Μεταβολή προηγ. έτους (%)Change previous year		Χιλ. άτομα Thous. Persons	(%)(Μεταβολή προηγ. έτους (%)Change previous year	
			Σύνολο Total	Μισθωτοί Employees	Σύνολο Total	Μισθωτοί Employees			
2002(1)	121,3	-0,5	103,1	58,8	1,3	0,2	18,2	-9,6	15,0
2003(1)	121,0	-0,2	100,9	56,7	-2,1	-3,5	20,1	10,0	16,6
2004(1)	120,9	-	100,9	56,5	-	-	20,1	-	16,6
2005(1)	119,0	-1,6	97,6	55,3	-3,3	-2,1	21,5	7,1	18,1
2006(1)	120,8	1,5	103,7	58,1	6,3	5,2	17,1	-20,5	14,2
2003 I	120,6	-1,6	98,9	56,2	-2,8	-2,9	21,7	4,3	18,0
II	121,2	0,6	101,8	59,2	-1,8	1,0	19,4	15,5	16,0
III	120,3	-0,1	101,2	57,1	-1,9	-3,3	19,0	10,5	15,8
IV	121,8	0,2	101,7	54,4	-1,8	-8,9	20,1	11,0	16,5
2004 I	119,3	-	99,9	55,3	-	-	19,4	-	16,2
II	121,7	-	101,7	57,4	-	-	20,0	-	16,4
III	122,1	-	102,1	58,1	-	-	20,0	-	16,4
IV	120,6	-	99,7	55,1	-	-	20,9	-	17,3
2005 I	117,9	-1,2	95,7	53,0	-4,2	-4,2	22,2	14,4	18,8
II	119,1	-2,1	97,2	56,2	-4,4	-2,0	21,9	9,5	18,4
III	119,4	-2,2	97,3	55,3	-4,7	-4,8	22,1	10,5	18,5
IV	119,7	-0,7	100,0	56,7	0,3	2,8	19,8	-5,3	16,5
2006 I	117,9	0,0	99,2	53,5	3,7	0,9	18,7	-15,8	15,9
II	121,7	2,2	103,7	57,4	6,7	2,2	18,0	-17,8	14,8
III	122,6	2,7	105,5	59,7	8,4	7,9	17,1	-22,6	14,0
IV	121,0	1,1	106,4	62,0	6,4	9,5	14,6	-26,3	12,0
2007 I	119,7	1,5	104,1	59,1	4,9	10,5	15,6	-16,6	13,0
II	120,0	-1,4	106,1	62,4	2,3	8,7	13,9	-22,8	11,6

Πηγή: ΕΣΥΕ, Έρευνες Εργατικού Δυναμικού, νέα αναθεωρημένα στοιχεία 1998-2003 (Ιαν. 2005), νέο δείγμα από το 2004. Λόγω του νέου δείγματος, τα στοιχεία για το 2004 δεν είναι απολύτως συγκρίσιμα με εκείνα των προηγούμενων περιόδων / Source: NSSG, Labour Force Surveys, new revised data 1998-2003 (Jan. 2005), new sample as of 2004. Due to the new sample, figures for 2004 are not fully comparable to those for previous periods

(1) Ετήσιος μέσος όρος / Annual average

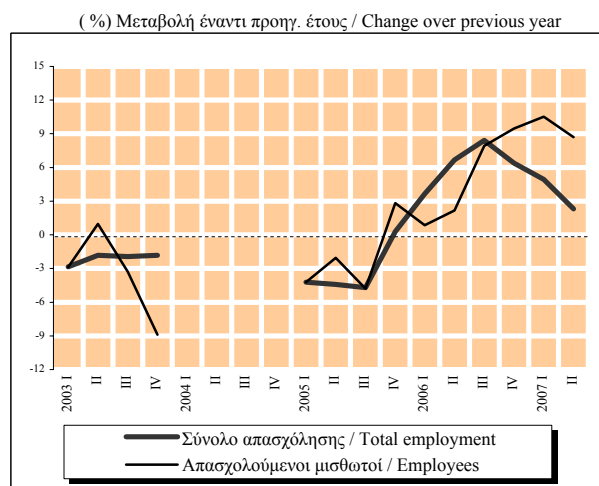

**Πίνακας 8.1. ΑΝΑΤΟΛ. ΜΑΚΕΔΟΝΙΑ - ΘΡΑΚΗ: ΡΟΕΣ ΑΠΑΣΧΟΛΗΣΗΣ ΣΤΟΝ ΙΔΙΩΤΙΚΟ ΤΟΜΕΑ**  
**Table 8.1. EAST MACEDONIA - THRACE: EMPLOYMENT FLOWS IN THE PRIVATE SECTOR**

Περίοδος Period	Αναγγελίες Πρόσληψης Recruitment notifications		Καταγγελίες σύμβασης Dismissals		Οικειοθελείς αποχωρήσεις Voluntary quits		Καθαρή διαφορά (νέες θέσεις εργασίας) (2) Net difference (new jobs) (2)
	Αριθμός ατόμων Number of persons	(%)Μεταβολή προηγούμ. έτους Change over prev. year	Αριθμός ατόμων Number of persons	(%)Μεταβολή προηγούμ. έτους Change over prev. year	Αριθμός ατόμων Number of persons	(%)Μεταβολή προηγούμ. έτους Change over prev. year	Αριθμός θέσεων Number of jobs
2002	53104	-1,9	43001	-5,4	17342	1,2	-7239
2003	53521	0,8	41487	-3,5	15094	-13,0	-3060
2004	53967	0,8	42697	2,9	15275	1,2	-4005
2005	48837	-9,5	37887	-11,3	13164	-13,8	-2214
2006	49286	0,9	38036	0,4	14181	7,7	-2931
2005 Ιαν/Jan..(1)	42730	-9,1	29061	-11,3	11166	-15,3	2503
2006 Ιαν/Jan..(1)	43246	1,2	28171	-3,1	11574	3,7	3501
2007 Ιαν/Jan..(1)	43424	0,4	29961	6,4	12078	4,4	1385
2006 II	16573	4,4	8016	0,9	3588	-3,2	4969
III	13166	-5,8	7818	1,3	4053	2,9	1295
IV	11018	4,4	13805	4,9	3867	26,3	-6654
2007 I	10030	17,6	8943	6,5	2873	7,5	-1786
II	14529	-12,3	8515	6,2	3448	-3,9	2566
III	13115	-0,4	8169	4,5	4413	8,9	533
2006 Μάιος/May	6157	3,3	2187	-7,7	1330	11,8	2640
Ιούν./Jun.	6216	14,8	4193	6,6	1295	-17,2	728
Ιούλ./Jul.	4439	-3,5	2371	-8,0	1276	5,9	792
Αυγ./Aug.	3809	-15,3	2821	18,5	1366	8,2	-378
Σεπτ./Sept.	4918	0,8	2626	-4,9	1411	-3,9	881
Οκτ./Oct.	4978	12,0	3940	-9,1	1260	18,4	-222
Νοέμ./Nov.	3591	0,2	4171	33,9	1160	5,6	-1740
Δεκ./Dec.	2449	-2,9	5694	-0,3	1447	60,8	-4692
2007 Ιαν./Jan.	3316	8,6	4890	7,1	1173	15,6	-2747
Φεβ./Feb.	2913	21,8	2018	-1,9	776	-7,7	119
Μάρ./Mar.	3801	23,2	2035	14,7	924	13,1	842
Απρ./Apr.	4072	-3,0	1753	7,2	925	-3,9	1394
Μάιος/May	5412	-12,1	2437	11,4	1306	-1,8	1669
Ιούν./Jun.	5045	-18,8	4325	3,1	1217	-6,0	-497
Ιούλ./Jul.	5138	15,7	2984	25,9	1247	-2,3	907
Αυγ./Aug.	3919	2,9	2400	-14,9	1532	12,2	-13
Σεπτ./Sept.	4058	-17,5	2785	6,1	1634	15,8	-361
Οκτ./Oct.	5750	15,5	4334	10,0	1344	6,7	72

Πηγή: ΟΑΕΔ

Source: MEO

(1) Διαθέσιμη περίοδος τρέχοντος έτους και αντίστοιχες περίοδοι προηγούμενων ετών / Available period for current year and corresponding periods of previous years

(2) Η καθαρή διαφορά αποτελεί κατά προσέγγιση εκτίμηση, επειδή οι οικειοθελείς αποχωρήσεις δεν καταγράφονται πλήρως / Net difference is an approximate estimate, because voluntary quits are not fully recorded

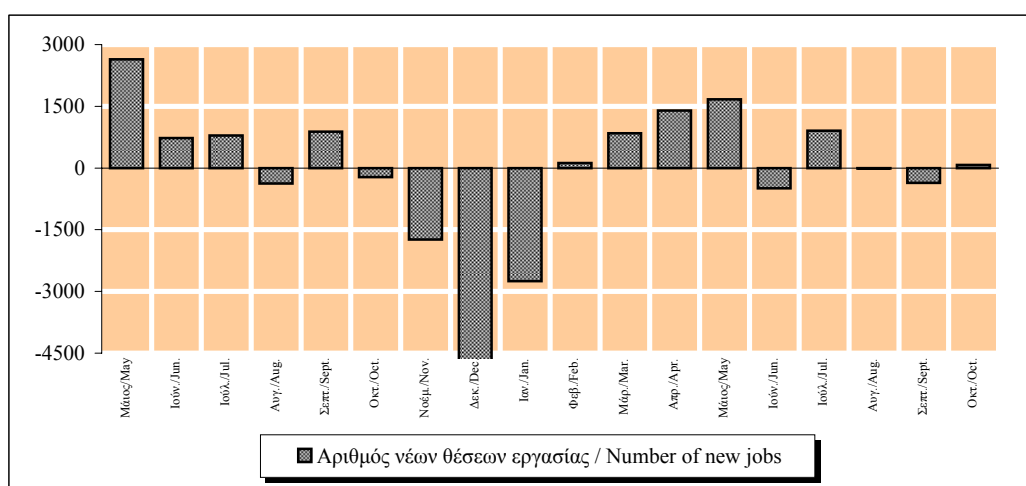

**Πίνακας 8.1.1 ΝΟΜΟΣ ΞΑΝΘΗΣ: ΡΟΕΣ ΑΠΑΣΧΟΛΗΣΗΣ ΣΤΟΝ ΙΔΙΩΤΙΚΟ ΤΟΜΕΑ**  
**Table 8.1.1 PREF. OF XANTHI: EMPLOYMENT FLOWS IN THE PRIVATE SECTOR**

Περίοδος Period	Αναγγελίες Πρόσληψης Recruitment notifications		Καταγγελίες σύμβασης Dismissals		Οικειοθελείς αποχωρήσεις Voluntary quits		Καθαρή διαφορά (νέες θέσεις εργασίας) (2) Net difference (new jobs) (2)
	Αριθμός ατόμων Number of persons	(%)Μεταβολή προηγούμε. έτους Change over prev. year	Αριθμός ατόμων Number of persons	(%)Μεταβολή προηγούμε. έτους Change over prev. year	Αριθμός ατόμων Number of persons	(%)Μεταβολή προηγούμε. έτους Change over prev. year	Αριθμός θέσεων Number of jobs
2002	13981	-0,3	11699	-0,4	3508	14,9	-1226
2003	14122	1,0	12028	2,8	3093	-11,8	-999
2004	14797	4,8	13271	10,3	3404	10,1	-1878
2005	12258	-17,2	9961	-24,9	2552	-25,0	-255
2006	9846	-19,7	9614	-3,5	2547	-0,2	-2315
2005 Ιαν./Jan-..(1)	10607	-16,5	7958	-24,5	2124	-27,2	525
2006 Ιαν./Jan-..(1)	8387	-20,9	7057	-11,3	2033	-4,3	-703
2007 Ιαν./Jan-..(1)	9036	7,7	6637	-6,0	2526	24,2	-127
2006 II	2968	-17,1	2164	-7,6	599	-19,7	205
III	2789	-24,3	1797	-7,7	723	5,7	269
IV	2494	-1,1	3294	1,4	751	23,1	-1551
2007 I	2454	53,9	2223	-5,8	623	31,4	-2024
II	2710	-8,7	2067	-4,5	723	20,7	-1523
III	2881	3,3	1659	-7,7	899	24,3	-392
2006 Μάιος/May	1165	-21,3	510	-45,7	206	-5,5	449
Ιούν./Jun.	1141	1,4	968	8,2	237	-18,6	-64
Ιούλ./Jul.	899	8,2	535	17,1	209	-5,0	155
Αυγ./Aug.	797	-53,3	607	-22,4	222	5,7	-32
Σεπτ./Sept.	1093	-4,5	655	-7,5	292	15,0	146
Οκτ./Oct.	1035	18,8	737	-40,8	237	30,2	61
Νοέμ./Nov.	828	-11,6	1063	62,3	226	0,4	-461
Δεκ./Dec.	631	-11,6	1494	10,8	288	41,9	-1151
2007 Ιαν./Jan.	926	13,3	1075	-0,8	263	61,3	-412
Φεβ./Feb.	672	28,0	488	-13,2	144	-9,4	40
Μάρ./Mar.	856	238,3	660	-7,4	216	42,1	-20
Απρ./Apr.	736	11,2	437	-36,3	203	30,1	96
Μαιος/May	1159	-0,5	654	28,2	266	29,1	239
Ιούν./Jun.	815	-28,6	976	0,8	254	7,2	-415
Ιούλ./Jul.	1097	22,0	631	17,9	215	2,9	251
Αυγ./Aug.	893	12,0	547	-9,9	342	54,1	4
Σεπτ./Sept.	891	-18,5	481	-26,6	342	17,1	68
Οκτ./Oct.	991	-4,3	688	-6,6	281	18,6	22

Πηγή: ΟΑΕΔ

Source: MEO

(1) Διαθέσιμη περίοδος τρέχοντος έτους προς αντίστοιχη περίοδο προηγούμενου έτους (μέσα επίπεδα) / Available current year period over previous year's corresponding period (average levels)

(2) Η καθαρή διαφορά αποτελεί κατά προσέγγιση εκτίμηση, επειδή οι οικειοθελείς αποχωρήσεις δεν καταγράφονται πλήρως / Net difference is an approximate estimate, because voluntary quits are not fully recorded

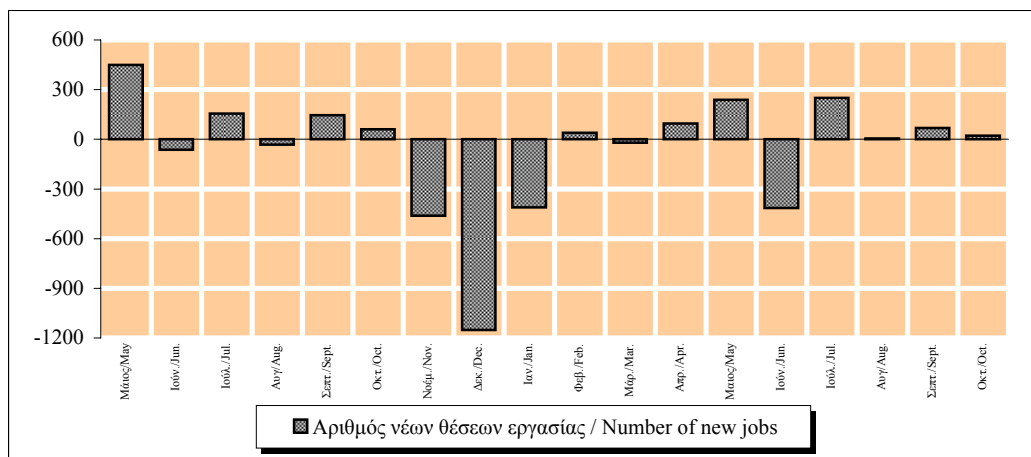

**Πίνακας 8.1.2 ΝΟΜΟΣ ΡΟΔΟΠΗΣ: ΡΟΕΣ ΑΠΑΣΧΟΛΗΣΗΣ ΣΤΟΝ ΙΔΙΩΤΙΚΟ ΤΟΜΕΑ**  
**Table 8.1.2 PREF.OF RODOPI: EMPLOYMENT FLOWS IN THE PRIVATE SECTOR**

Περίοδος Period	Αναγγελίες Πρόσληψης Recruitment notifications		Καταγγελίες σύμβασης Dismissals		Οικειοθελείς αποχωρήσεις Voluntary quits		Καθαρή διαφορά (νέες θέσεις εργασίας) (2) Net difference (new jobs) (2)
	Αριθμός ατόμων Number of persons	(%)Μεταβολή προηγούμε. έτους Change over prev. year	Αριθμός ατόμων Number of persons	(%)Μεταβολή προηγούμε. έτους Change over prev. year	Αριθμός ατόμων Number of persons	(%)Μεταβολή προηγούμε. έτους Change over prev. year	Αριθμός θέσεων Number of jobs
2004	6560	15,1	3844	3,3	2343	3,6	373
2005	5801	-11,6	3534	-8,1	2060	-12,1	207
2006	6098	5,1	3526	-0,2	2160	4,9	412
2005 Ιαν/Jan-..(1)	5006	-7,6	3016	1,7	1749	-10,7	241
2006 Ιαν/Jan-..(1)	5231	4,5	2955	-2,0	1848	5,7	428
2007 Ιαν/Jan-..(1)	5626	7,6	2604	-11,9	1877	1,6	1145
2006 II	1576	4,2	1191	4,5	573	10,4	-188
III	1636	8,0	702	8,8	594	-0,5	340
IV	1698	-2,0	829	10,1	496	-0,8	373
2007 I	1264	6,4	740	-8,0	491	-1,2	33
II	1620	2,8	1003	-15,8	471	-17,8	146
III	1750	7,0	602	-14,2	690	16,2	458
2006 Μάιος/May	568	-5,3	228	-1,3	183	-1,1	157
Ιούν./Jun.	581	23,9	821	18,3	222	11,6	-462
Ιούλ./Jul.	413	-6,8	268	-1,1	194	-3,0	-49
Αυγ./Aug.	415	11,0	220	33,3	201	21,8	-6
Σεπτ./Sept.	808	15,8	214	2,4	199	-14,2	395
Οκτ./Oct.	831	-11,4	258	9,8	184	-2,6	389
Νοέμ./Nov.	508	8,1	244	19,6	176	-2,8	88
Δεκ./Dec.	359	10,5	327	4,1	136	4,6	-104
2007 Ιαν./Jan.	367	-16,0	393	-2,5	177	1,1	-203
Φεβ./Feb.	446	25,3	175	-21,2	154	-12,0	117
Μάρ./Mar.	451	14,2	172	-3,9	160	8,8	119
Απρ./Apr.	502	17,6	165	16,2	117	-30,4	220
Μάιος/May	568	0,0	241	5,7	186	1,6	141
Ιούν./Jun.	550	-5,3	597	-27,3	168	-24,3	-215
Ιούλ./Jul.	584	41,4	245	-8,6	229	18,0	110
Αυγ./Aug.	409	-1,4	158	-28,2	215	7,0	36
Σεπτ./Sept.	757	-6,3	199	-7,0	246	23,6	312
Οκτ./Oct.	992	19,4	259	0,4	225	22,3	508

Πηγή: ΟΑΕΔ

Source: MEO

(1) Διαθέσιμη περίοδος τρέχοντος έτους και αντίστοιχες περιόδοι προηγούμενων ετών / Available period for current year and corresponding periods of previous years

(2) Η καθαρή διαφορά αποτελεί κατά προσέγγιση εκτίμηση, επειδή οι οικειοθελείς αποχωρήσεις δεν καταγράφονται πλήρως / Net difference is an approximate estimate, because voluntary quits are not fully recorded

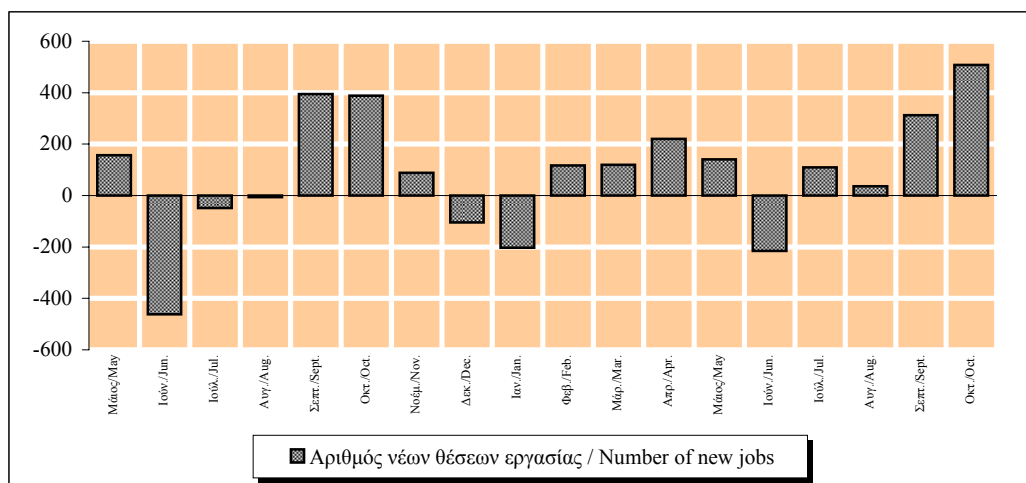

**Πίνακας 8.1.3 ΝΟΜΟΣ ΕΒΡΟΥ: ΡΟΕΣ ΑΠΑΣΧΟΛΗΣΗΣ ΣΤΟΝ ΙΔΙΩΤΙΚΟ ΤΟΜΕΑ**  
**Table 8.1.3 PREF. OF EVROS: EMPLOYMENT FLOWS IN THE PRIVATE SECTOR**

Περίοδος Period	Αναγγελίες Πρόσληψης Recruitment notifications		Καταγγελίες σύμβασης Dismissals		Οικειοθελείς αποχωρήσεις Voluntary quits		Καθαρή διαφορά (νέες θέσεις εργασίας) (2) Net difference (new jobs) (2)
	Αριθμός ατόμων Number of persons	(%)Μεταβολή προηγούμε. έτους Change over prev. year	Αριθμός ατόμων Number of persons	(%)Μεταβολή προηγούμε. έτους Change over prev. year	Αριθμός ατόμων Number of persons	(%)Μεταβολή προηγούμε. έτους Change over prev. year	Αριθμός θέσεων Number of jobs
2002	9534	1,6	6770	1,8	3231	5,3	-467
2003	9606	0,8	6315	-6,7	3116	-3,6	175
2004	9486	-1,2	6619	4,8	3310	6,2	-443
2005	9227	-2,7	6713	1,4	2947	-11,0	-433
2006	9635	4,4	6874	2,4	2917	-1,0	-156
2005 Ιαν/Jan-.(1)	8249	-2,2	4695	2,2	2495	-13,2	1059
2006 Ιαν/Jan-.(1)	8545	3,6	4558	-2,9	2502	0,3	1485
2007 Ιαν/Jan-.(1)	7840	-8,3	4681	2,7	2398	-4,2	761
2006 II	3781	6,6	1139	-7,2	772	4,2	1870
III	2400	-3,4	1283	9,5	907	1,9	210
IV	1879	4,1	2871	10,9	668	-3,0	-1660
2007 I	1557	-1,1	1716	8,5	607	6,5	-766
II	3176	-16,0	1261	10,7	660	-14,5	1255
III	1941	-19,1	1116	-13,0	843	-7,1	-18
2006 Μάιος/May	1462	5,1	289	0,7	286	7,5	887
Ιούν./Jun.	1155	6,3	669	-5,0	281	2,6	205
Ιούλ./Jul.	897	6,5	350	-23,6	301	1,0	246
Αυγ./Aug.	462	-18,5	529	67,4	289	7,0	-356
Σεπτ./Sept.	1041	-3,3	404	1,5	317	-1,6	320
Οκτ./Oct.	789	-4,6	555	-2,6	253	6,8	-19
Νοέμ./Nov.	714	29,3	762	70,1	228	-14,9	-276
Δεκ./Dec.	376	-11,7	1554	-1,0	187	1,6	-1365
2007 Ιαν./Jan.	483	-4,2	1079	8,0	262	16,4	-858
Φεβ./Feb.	459	7,7	349	-2,5	154	-8,9	-44
Μάρ./Mar.	615	-4,7	288	28,6	191	8,5	136
Απρ./Apr.	1139	-2,1	173	-4,4	178	-13,2	788
Μάιος/May	1082	-26,0	300	3,8	213	-25,5	569
Ιούν./Jun.	955	-17,3	788	17,8	269	-4,3	-102
Ιούλ./Jul.	734	-18,2	503	43,7	253	-15,9	-22
Αυγ./Aug.	525	13,6	258	-51,2	286	-1,0	-19
Σεπτ./Sept.	682	-34,5	355	-12,1	304	-4,1	23
Οκτ./Oct.	1166	47,8	588	5,9	288	13,8	290

Πηγή: ΟΑΕΔ

Source: MEO

(1) Διαθέσιμη περίοδος τρέχοντος έτους και αντίστοιχες περίοδοι προηγούμενων ετών / Available period for current year and corresponding periods of previous year's

(2) Η καθαρή διαφορά αποτελεί κατά προσέγγιση εκτίμηση, επειδή οι οικειοθελείς αποχωρήσεις δεν καταγράφονται πλήρως / Net difference is an approximate estimate, because voluntary quits are not fully recorded

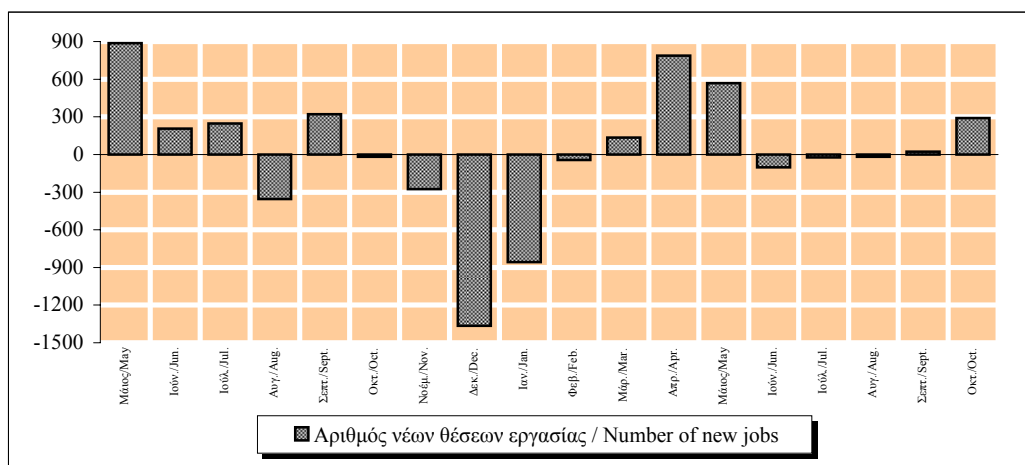

**Πίνακας 8.2. ΚΕΝΤΡ. ΜΑΚΕΔΟΝΙΑ: ΡΟΕΣ ΑΠΑΣΧΟΛΗΣΗΣ ΣΤΟΝ ΙΔΙΩΤΙΚΟ ΤΟΜΕΑ**  
**Table 8.2. CENTRAL MACEDONIA: EMPLOYMENT FLOWS IN THE PRIVATE SECTOR**

Περίοδος Period	Αναγγελίες Πρόσληψης Recruitment notifications		Καταγγελίες σύμβασης Dismissals		Οικειοθελείς αποχωρήσεις Voluntary quits		Καθαρή διαφορά (νέες θέσεις εργασίας) (2) Net difference (new jobs) (2)
	Αριθμός ατόμων Number of persons	(%)Μεταβολή προηγούμε. έτους Change over prev. year	Αριθμός ατόμων Number of persons	(%)Μεταβολή προηγούμε. έτους Change over prev. year	Αριθμός ατόμων Number of persons	(%)Μεταβολή προηγούμε. έτους Change over prev. year	Αριθμός θέσεων Number of jobs
2002	192595	6,8	127930	-1,9	58132	0,8	6533
2003	192339	-0,1	128592	0,5	59239	1,9	4508
2004	195320	1,5	135274	5,2	61396	3,6	-1350
2005	192260	-1,6	134775	-0,4	59695	-2,8	-2210
2006	193332	0,6	135230	0,3	68072	14,0	-9970
2005 Ιαν/Jan-.(1)	163396	-3,7	109755	-0,9	50574	-4,3	3067
2006 Ιαν/Jan-.(1)	164320	0,6	109139	-0,6	58215	15,1	-3034
2007 Ιαν/Jan-.(1)	165566	0,8	105140	-3,7	56446	-3,0	3980
2006 II	54831	1,2	33685	8,3	14864	2,3	6282
III	51632	-4,9	34197	-4,5	25211	32,7	-9517
IV	48912	-2,5	39591	-3,7	15042	5,6	-5721
2007 I	39904	5,1	28088	1,2	13824	6,7	-2008
II	53226	-2,9	29551	-12,3	15780	6,2	7895
III	47104	-8,8	32389	-5,3	20288	-19,5	-5573
2006 Μάιος/May	19480	-3,3	11416	13,9	5363	10,0	2701
Ιούν./Jun.	21931	10,9	15235	10,9	5164	-3,9	1532
Ιούλ./Jul.	18857	-7,4	10716	-5,4	5281	-2,3	2860
Αυγ./Aug.	13322	3,1	9868	-1,6	6609	17,0	-3155
Σεπτ./Sept.	19453	-7,5	13613	-6,0	13321	67,6	-7481
Οκτ./Oct.	19900	-6,6	13500	-16,1	5185	1,1	1215
Νοέμ./Nov.	18776	10,5	13855	15,9	5852	18,2	-931
Δεκ./Dec.	10236	-13,8	12236	-6,3	4005	-4,0	-6005
2007 Ιαν./Jan.	12847	-0,4	13159	16,8	5237	7,8	-5549
Φεβ./Feb.	12531	12,3	7227	-8,6	4124	6,9	1180
Μάρ./Mar.	14526	4,5	7702	-10,2	4463	5,3	2361
Απρ./Apr.	13325	-0,7	6281	-10,7	4601	6,1	2443
Μάιος/May	20819	6,9	9320	-18,4	5496	2,5	6003
Ιούν./Jun.	19082	-13,0	13950	-8,4	5683	10,1	-551
Ιούλ./Jul.	19592	3,9	11050	3,1	6847	29,7	1695
Αυγ./Aug.	10811	-18,8	7843	-20,5	6385	-3,4	-3417
Σεπτ./Sept.	16701	-14,1	13496	-0,9	7056	-47,0	-3851
Οκτ./Oct.	25332	27,3	15112	11,9	6554	26,4	3666

Πηγή: ΟΑΕΔ

Source: MEO

- (1) Διαθέσιμη περίοδος τρέχοντος έτους και αντίστοιχες περίοδοι προηγούμενων ετών / Available period for current year and corresponding periods of previous years  
(2) Η καθαρή διαφορά αποτελεί κατά προσέγγιση εκτίμηση, επειδή οι οικειοθελείς αποχωρήσεις δεν καταγράφονται πλήρως / Net difference is an approximate estimate, because voluntary quits are not fully recorded

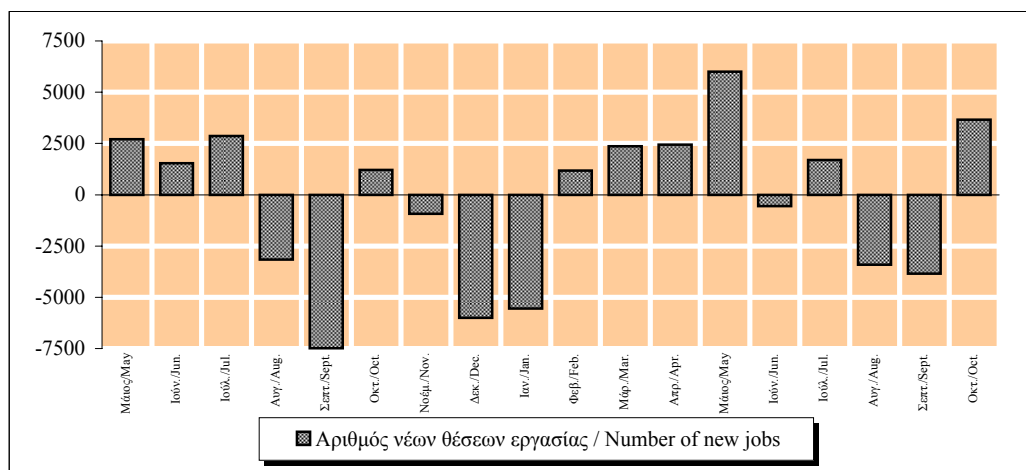

**Πίνακας 8.3. ΔΥΤ. ΜΑΚΕΔΟΝΙΑ: ΡΟΕΣ ΑΠΑΣΧΟΛΗΣΗΣ ΣΤΟΝ ΙΔΙΩΤΙΚΟ ΤΟΜΕΑ**  
**Table 8.3. WEST MACEDONIA: EMPLOYMENT FLOWS IN THE PRIVATE SECTOR**

Περίοδος Period	Αναγγελίες Πρόσληψης Recruitment notifications		Καταγγελίες σύμβασης Dismissals		Οικειοθελείς αποχωρήσεις Voluntary quits		Καθαρή διαφορά (νέες θέσεις εργασίας) (2) Net difference (new jobs) (2)
	Αριθμός ατόμων Number of persons	(%)Μεταβολή προηγούμε. έτους Change over prev. year	Αριθμός ατόμων Number of persons	(%)Μεταβολή προηγούμε. έτους Change over prev. year	Αριθμός ατόμων Number of persons	(%)Μεταβολή προηγούμε. έτους Change over prev. year	Αριθμός θέσεων Number of jobs
2002	21681	2,6	19014	23,7	6058	34,8	-3391
2003	23197	7,0	18859	-0,8	5937	-2,0	-1599
2004	22130	-4,6	17963	-4,8	5907	-0,5	-1740
2005	22839	3,2	17146	-4,5	5510	-6,7	183
2006	25101	9,9	18143	5,8	6102	10,7	856
2005 Ιαν./Jan-..(1)	19485	0,7	11994	-7,2	4607	-10,0	2884
2006 Ιαν./Jan-..(1)	21571	10,7	12181	1,6	5176	12,4	4214
2007 Ιαν./Jan-..(1)	22715	5,3	12698	4,2	5555	7,3	4462
2006 II	8774	25,1	3498	-3,7	1465	-2,9	3811
III	5433	-3,3	3739	0,9	1696	9,2	-2
IV	5985	-9,1	7073	15,1	1484	6,1	-2572
2007 I	5803	18,2	4017	4,8	1443	-1,0	343
II	7373	-16,0	3795	8,5	1656	13,0	1922
III	5735	5,6	3891	4,1	1807	6,5	37
2006 Μάιος/May	3791	22,2	1165	-0,6	560	15,2	2066
Ιούν./Jun.	2420	75,6	1666	6,9	513	12,3	241
Ιούλ./Jul.	1884	-5,0	1685	-9,9	552	8,9	-353
Αυγ./Aug.	1325	-14,1	1036	25,9	570	12,0	-281
Σεπτ./Sept.	2224	6,3	1018	0,8	574	6,9	632
Οκτ./Oct.	2455	-24,0	1111	11,8	558	12,5	786
Νοέμ./Nov.	2126	19,6	2211	40,9	514	8,4	-599
Δεκ./Dec.	1404	-10,9	3751	4,7	412	-4,0	-2759
2007 Ιαν./Jan.	1851	11,7	1905	-3,5	528	11,6	-582
Φεβ./Feb.	1436	-2,4	1007	37,4	435	25,4	-6
Μάρ./Mar.	2516	41,3	1105	-1,9	480	-24,6	931
Απρ./Apr.	2602	1,5	646	-3,1	441	12,5	1515
Μάιος/May	3193	-15,8	1422	22,1	611	9,1	1160
Ιούν./Jun.	1578	-34,8	1727	3,7	604	17,7	-753
Ιούλ./Jul.	2062	9,4	1747	3,7	713	29,2	-398
Αυγ./Aug.	1917	44,7	1129	9,0	567	-0,5	221
Σεπτ./Sept.	1756	-21,0	1015	-0,3	527	-8,2	214
Οκτ./Oct.	3804	54,9	995	-10,4	649	16,3	2160

Πηγή: ΟΑΕΔ

Source: MEO

(1) Διαθέσιμη περίοδος τρέχοντος έτους και αντίστοιχες περίοδοι προηγούμενων ετών / Available period for current year and corresponding periods of previous years

(2) Η καθαρή διαφορά αποτελεί κατά προσέγγιση εκτίμηση, επειδή οι οικειοθελείς αποχωρήσεις δεν καταγράφονται πλήρως / Net difference is an approximate estimate, because voluntary quits are not fully recorded

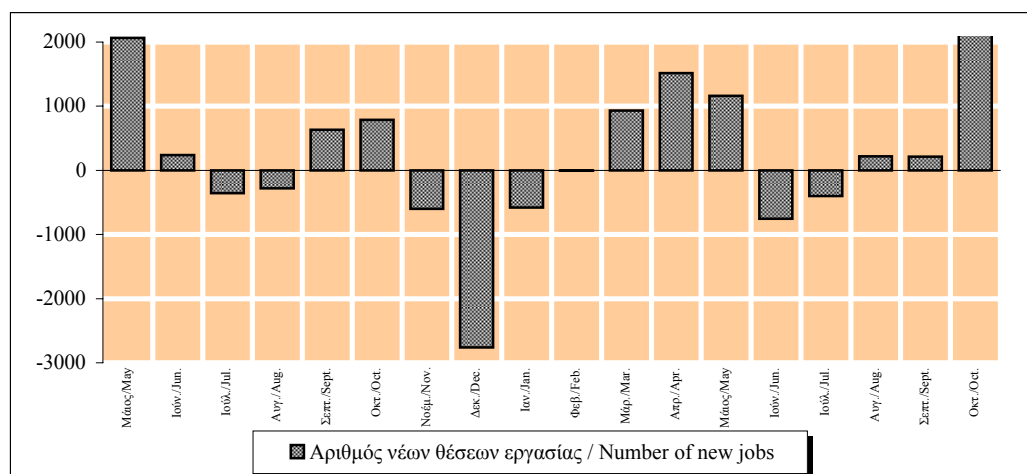

**ΠΙΝΑΚΑΣ 9.1 / TABLE 9.1**  
**ΜΑΚΕΔΟΝΙΑ - ΘΡΑΚΗ / MACEDONIA - THRACE**  
**ΑΚΑΛΥΠΤΕΣ ΕΠΙΤΑΓΕΣ - ΔΙΑΜΑΡΤΥΡΗΜΕΝΕΣ ΣΥΝΑΛΛΑΓΜΑΤΙΚΕΣ**  
**BOUNCED CHEQUES - OVERDUE BILLS OF EXCHANGE**

Περίοδος Period	Ακάλυπτες επιταγές / Bounced Cheques				Διαμαρτυρημ. συναλλ/κές(*) / Overdue Bills(*)			
	εκατ.ευρώ mil. euros	(% ) Μεταβολή / Change			εκατ.ευρώ mil. euros	(% ) Μεταβολή / Change		
		Προηγούμενου έτους Previous year	Σωρευτικής περιόδου Cumulative period	Κινητού μέσου 12 μηνών 12-month moving average		Προηγούμενου έτους Previous year	Σωρευτικής περιόδου Cumulative period	Κινητού μέσου 12 μηνών 12-month moving average
2002	121,9	-3,1	...	...	38,7	-15,4	...	...
2003	134,3	10,2	...	...	35,7	-7,8	...	...
2004	214,0	59,3	...	...	39,8	11,6	...	...
2005	380,4	77,7	...	...	47,1	18,2	...	...
2006	288,9	-24,0	...	...	47,8	1,4	...	...
2006 II	65,0	-24,2	-13,1	15,8	10,4	14,3	15,5	20,5
III	74,9	-32,6	-20,7	-10,0	11,0	-17,4	3,0	5,2
IV	62,0	-34,3	-24,0	-24,0	11,8	-3,2	1,4	1,4
2007 I	51,3	-41,0	-41,0	-33,1	14,4	-1,0	-1,0	-3,1
II	40,7	-37,4	-39,5	-36,0	12,0	15,1	5,7	-2,5
III	44,5	-40,6	-39,8	-38,2	12,0	9,2	6,8	4,2
2006 Ιούν./Jun.	20,52	-8,4	-13,1	15,8	3,47	60,7	15,5	20,5
Ιουλ./Jul.	28,12	-18,8	-14,0	8,1	4,37	8,8	14,5	18,0
Αυγ./Aug.	25,58	-30,4	-16,4	-0,6	3,60	-15,8	10,1	11,3
Σεπτ./Sept.	21,24	-46,7	-20,7	-10,0	2,98	-40,0	3,0	5,2
Οκτ./Oct.	21,52	-30,6	-21,6	-15,2	3,58	-11,7	1,5	2,4
Νοέμ./Nov.	24,62	-27,8	-22,2	-19,6	4,12	-17,5	-0,7	-1,6
Δεκ./Dec.	15,89	-45,7	-24,0	-24,0	4,13	30,2	1,4	1,4
2007 Ιαν./Jan.	19,06	-29,1	-29,1	-24,8	5,71	-0,1	-0,1	-0,1
Φεβ./Feb.	16,64	-34,4	-31,7	-26,9	4,06	-17,4	-8,1	-3,2
Μάρ./Mar.	15,57	-55,1	-41,0	-33,1	4,62	18,1	-1,0	-3,1
Απρ./Apr.	12,80	-35,9	-40,1	-32,7	3,49	27,8	3,5	0,7
Μάιος/May	13,07	-46,7	-41,3	-34,7	4,39	3,4	3,5	-1,3
Ιούν./Jun.	14,86	-27,6	-39,5	-36,0	4,14	19,2	5,7	-2,5
Ιουλ./Jul.	17,73	-37,0	-39,1	-37,7	4,79	9,7	6,3	-2,4
Αυγ./Aug.	13,02	-49,1	-40,3	-39,4	3,22	-10,6	4,4	-1,8
Σεπτ./Sept.	13,80	-35,0	-39,8	-38,2	3,95	32,5	6,8	4,2
Οκτ./Oct.	19,38	-10,0	-37,2	-37,0	4,19	17,0	7,7	6,6
Νοέμ./Nov.	10,99	-55,4	-38,9	-39,5	3,19	-22,5	4,8	6,6

Πηγή: Τειρεσίας ΑΕ

(\*) Πρώτα διαθέσιμα στοιχεία Ιούνιος 1993

Οι αναπροσαρμογές ιστορικών στοιχείων γίνονται από την Τειρεσίας ΑΕ

Source: Teiressias SA

(\*) First available data June 1993

Historical data readjustments are made by Teiressias SA

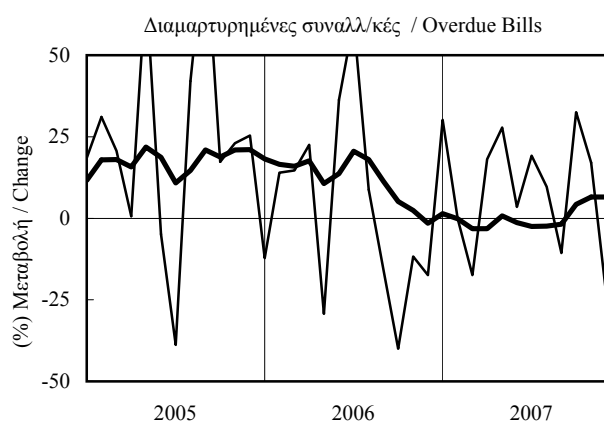
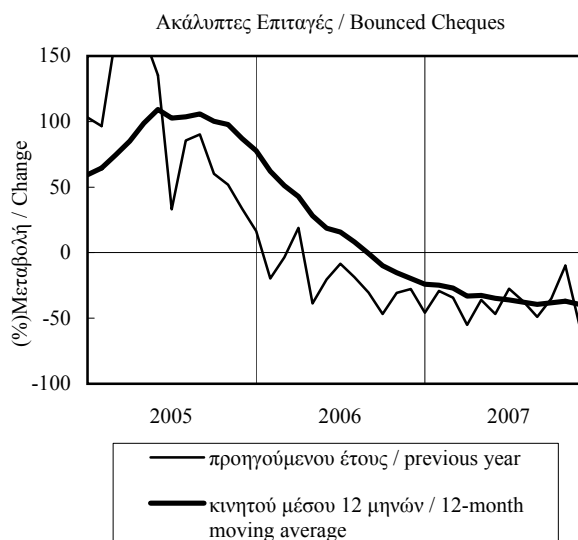

**ΠΙΝΑΚΑΣ 9.2 / TABLE 9.2**  
**ΑΝΑΤΟΛΙΚΗ ΜΑΚΕΔΟΝΙΑ - ΘΡΑΚΗ / EASTERN MACEDONIA - THRACE**  
**ΑΚΑΛΥΠΤΕΣ ΕΠΙΤΑΓΕΣ - ΔΙΑΜΑΡΤΥΡΗΜΕΝΕΣ ΣΥΝΑΛΛΑΓΜΑΤΙΚΕΣ**  
**BOUNCED CHEQUES - OVERDUE BILLS OF EXCHANGE**

Περίοδος Period	Ακάλυπτες επιταγές / Bounced Cheques				Διαμαρτυρημ. συναλλ/κές(*) / Overdue Bills(*)			
	εκατ.ευρώ mil. euros	(% ) Μεταβολή / Change			εκατ.ευρώ mil. euros	(% ) Μεταβολή / Change		
		Προηγούμενου έτους Previous year	Σωρευτικής περιόδου Cumulative period	Κινητού μέσου 12 μηνών 12-month moving average		Προηγούμενου έτους Previous year	Σωρευτικής περιόδου Cumulative period	Κινητού μέσου 12 μηνών 12-month moving average
2002	19,4	-46,0	...	...	6,4	-32,0	...	...
2003	19,1	-1,7	...	...	7,0	9,4	...	...
2004	34,6	81,2	...	...	7,0	0,1	...	...
2005	57,4	65,6	...	...	7,8	11,6	...	...
2006	63,0	9,9	...	...	9,7	24,3	...	...
2006 II	11,6	6,0	1,4	13,7	1,8	9,4	47,0	36,8
III	20,6	68,3	21,7	23,1	2,4	9,6	32,8	30,5
IV	14,0	-18,1	9,9	9,9	2,2	2,0	24,3	24,3
2007 I	9,9	-41,6	-41,6	-1,9	3,0	-11,0	-11,0	0,3
II	7,7	-33,9	-38,4	-9,8	2,0	11,5	-3,2	0,9
III	8,5	-58,5	-46,9	-39,5	1,9	-19,1	-8,2	-5,9
2006 Ιούν./Jun.	3,97	92,0	1,4	13,7	0,52	48,4	47,0	36,8
Ιουλ./Jul.	12,96	300,1	32,3	30,6	1,10	76,6	51,5	40,5
Αυγ./Aug.	4,43	9,8	29,8	27,1	0,59	-14,5	42,1	35,5
Σεπτ./Sept.	3,20	-35,5	21,7	23,1	0,66	-20,7	32,8	30,5
Οκτ./Oct.	4,25	10,3	20,7	23,1	0,56	-22,2	26,6	26,7
Νοέμ./Nov.	6,07	-10,5	16,6	17,0	0,97	-0,3	23,0	21,3
Δεκ./Dec.	3,68	-43,1	9,9	9,9	0,68	43,6	24,3	24,3
2007 Ιαν./Jan.	4,09	-24,7	-24,7	11,7	1,19	-6,5	-6,5	14,4
Φεβ./Feb.	2,56	-47,8	-35,7	7,8	1,00	-17,6	-11,9	5,7
Μάρ./Mar.	3,20	-51,0	-41,6	-1,9	0,80	-8,5	-11,0	0,3
Απρ./Apr.	2,76	0,4	-35,7	2,1	0,61	-8,9	-10,7	2,4
Μάιος/May	2,39	-51,0	-38,7	-4,2	0,71	21,2	-6,6	1,2
Ιούν./Jun.	2,52	-36,6	-38,4	-9,8	0,66	26,7	-3,2	0,9
Ιουλ./Jul.	2,41	-81,4	-51,9	-38,5	0,57	-48,6	-11,2	-9,4
Αυγ./Aug.	3,17	-28,6	-49,6	-40,7	0,66	12,3	-9,2	-7,7
Σεπτ./Sept.	2,96	-7,3	-46,9	-39,5	0,67	2,1	-8,2	-5,9
Οκτ./Oct.	3,29	-22,4	-44,9	-41,2	0,72	27,4	-5,7	-2,7
Νοέμ./Nov.	1,73	-71,5	-47,6	-47,2	0,51	-47,0	-10,2	-7,5

Πηγή: Τειρεσίας ΑΕ

Source: Teiressias SA

(\*) Πρώτα διαθέσιμα στοιχεία Ιουνίου 1993

(\*) First available data June 1993

Οι αναπροσαρμογές ιστορικών στοιχείων γίνονται από την Τειρεσίας ΑΕ

Historical data readjustments are made by Teiressias SA

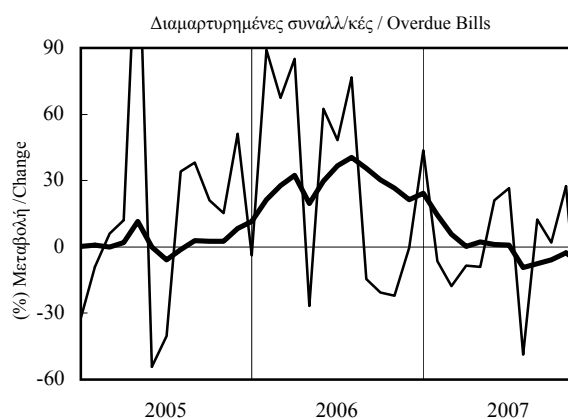
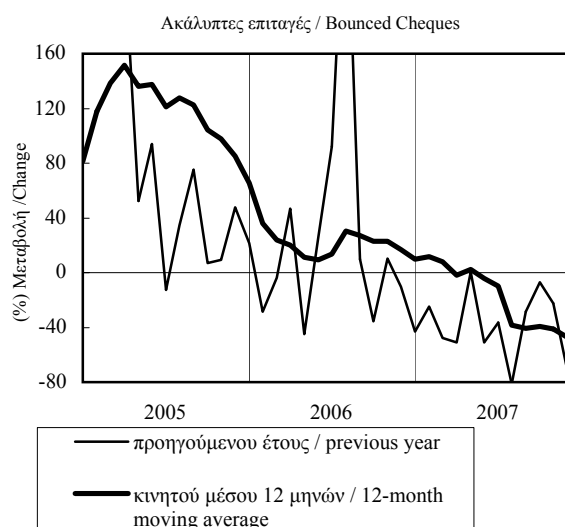

**ΠΙΝΑΚΑΣ 9.2.1 / TABLE 9.2.1**  
**ΝΟΜΟΣ ΞΑΝΘΗΣ/ PREF. OF XANTHI**  
**ΑΚΑΛΥΠΤΕΣ ΕΠΙΤΑΓΕΣ - ΔΙΑΜΑΡΤΥΡΗΜΕΝΕΣ ΣΥΝΑΛΛΑΓΜΑΤΙΚΕΣ**  
**BOUNCED CHEQUES - OVERDUE BILLS OF EXCHANGE**

Περίοδος Period	Ακάλυπτες επιταγές / Bounced Cheques				Διαμαρτυρημ. συναλλ/κές(*) / Overdue Bills(*)			
	εκατ. ευρώ mil. euros	(% Μεταβολή / Change			εκατ. ευρώ mil. euros	(% Μεταβολή / Change		
		Προηγούμενου έτους Previous year	Σωρευτικής περιόδου Cumulative period	Κινητού μέσου 12 μηνών 12-month moving average		Προηγούμενου έτους Previous year	Σωρευτικής περιόδου Cumulative period	Κινητού μέσου 12 μηνών 12-month moving average
2002	3,62	135,7	...	...	1,12	-48,4	...	...
2003	2,46	-32,1	...	...	1,52	35,4	...	...
2004	6,01	144,3	...	...	1,04	-31,7	...	...
2005	5,41	-10,0	...	...	1,34	28,9	...	...
2006	2,57	-52,6	...	...	0,92	-31,3	...	...
2006 II	0,68	-19,5	-37,6	-30,5	0,18	-31,0	-11,0	21,6
III	0,66	-30,4	-35,3	-22,6	0,16	-57,0	-27,6	-13,6
IV	0,62	-74,2	-52,6	-52,6	0,19	-42,6	-31,3	-31,3
2007 I	0,82	36,2	36,2	-42,0	0,24	-39,8	-39,8	-43,4
II	0,94	37,6	36,9	-34,4	0,33	80,8	-1,8	-28,3
III	0,30	-53,8	6,2	-38,2	0,19	18,7	2,6	-11,5
2006 Ιούν./Jun.	0,18	-41,5	-37,6	-30,5	0,05	-30,3	-11,0	21,6
Ιουλ./Jul.	0,10	-77,7	-44,8	-34,0	0,07	-17,4	-11,7	17,7
Αυγ./Aug.	0,34	31,7	-37,7	-32,5	0,05	-49,5	-15,9	7,4
Σεπτ./Sept.	0,22	-6,4	-35,3	-22,6	0,04	-79,1	-27,6	-13,6
Οκτ./Oct.	0,26	-32,7	-35,0	-11,4	0,04	-64,4	-31,3	-21,0
Νοέμ./Nov.	0,21	-55,8	-37,5	-7,2	0,07	-60,4	-35,3	-35,0
Δεκ./Dec.	0,16	-89,9	-52,6	-52,6	0,08	94,5	-31,3	-31,3
2007 Ιαν./Jan.	0,16	-27,7	-27,7	-50,1	0,11	8,0	8,0	-24,2
Φεβ./Feb.	0,36	123,3	36,9	-44,1	0,06	-74,7	-49,2	-44,7
Μάρ./Mar.	0,31	34,9	36,2	-42,0	0,07	14,3	-39,8	-43,4
Απρ./Apr.	0,35	101,5	50,6	-37,1	0,07	66,4	-29,3	-38,3
Μάιος/May	0,20	-40,4	23,6	-40,7	0,17	105,0	-7,6	-31,9
Ιούν./Jun.	0,39	119,0	36,9	-34,4	0,08	54,4	-1,8	-28,3
Ιουλ./Jul.	0,14	39,6	37,1	-28,1	0,10	32,9	2,1	-25,6
Αυγ./Aug.	0,05	-84,4	13,3	-35,9	0,05	6,2	2,4	-22,6
Σεπτ./Sept.	0,11	-49,8	6,2	-38,2	0,04	7,4	2,6	-11,5
Οκτ./Oct.	0,45	76,2	14,4	-31,7	0,06	50,7	5,1	-3,1
Νοέμ./Nov.	0,19	-10,2	12,3	-27,8	0,02	-66,3	-1,0	3,5

Πηγή: Τειρεσίας ΑΕ

Source: Teiressias SA

(\*) Πρώτα διαθέσιμα στοιχεία Ιουνίου 1993

(\*) First available data June 1993

Οι αναπροσαρμογές ιστορικών στοιχείων γίνονται από την Τειρεσίας ΑΕ

Historical data readjustments are made by Teiressias SA

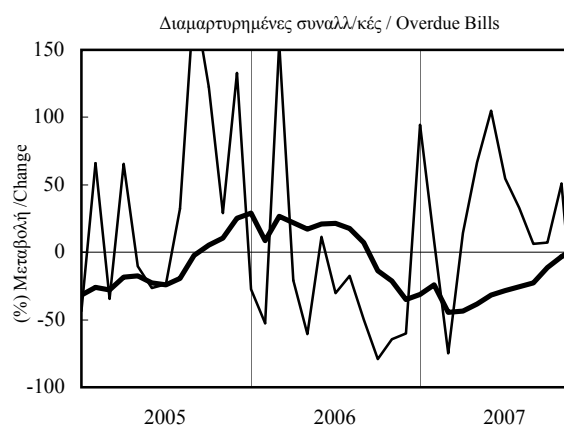
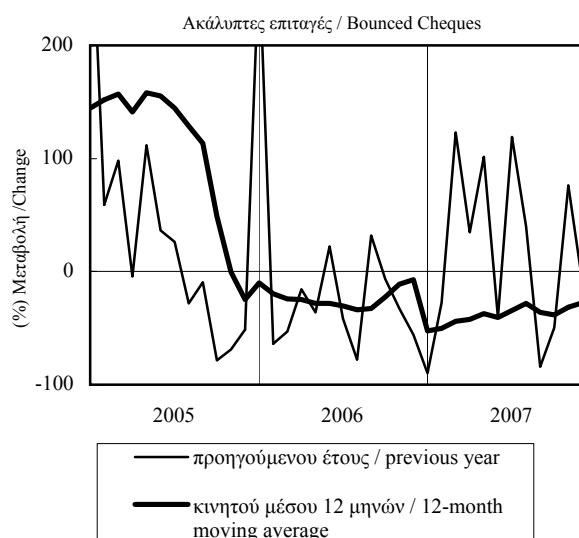

**ΠΙΝΑΚΑΣ 9.2.2 / TABLE 9.2.2**  
**ΝΟΜΟΣ ΡΟΔΟΠΗΣ / PREFECTURE OF RODOPI**  
**ΑΚΑΛΥΠΤΕΣ ΕΠΙΤΑΓΕΣ - ΔΙΑΜΑΡΤΥΡΗΜΕΝΕΣ ΣΥΝΑΛΛΑΓΜΑΤΙΚΕΣ**  
**BOUNCED CHEQUES - OVERDUE BILLS OF EXCHANGE**

Περίοδος Period	Ακάλυπτες επιταγές / Bounced Cheques				Διαμαρτυρημένες συναλλ/κές(*) / Overdue Bills(*)			
	εκατ.ευρώ mil. euros	(% Μεταβολή / Change			εκατ.ευρώ mil. euros	(% Μεταβολή / Change		
		Προηγούμενου έτους Previous year	Σωρευτικής περιόδου Cumulative period	Κινητού μέσου 12 μηνών moving average		Προηγούμενου έτους Previous year	Σωρευτικής περιόδου Cumulative period	Κινητού μέσου 12 μηνών moving average
2002	2,01	-16,7	...	...	1,30	22,0	...	...
2003	1,27	-37,0	...	...	0,98	-24,6	...	...
2004	3,49	175,1	...	...	1,10	11,9	...	...
2005	8,58	146,1	...	...	0,96	-12,6	...	...
2006	6,28	-26,8	...	...	1,29	33,7	...	...
2006 II	0,89	-30,2	-20,6	27,6	0,23	33,0	123,8	62,3
III	0,70	-74,5	-45,0	-27,9	0,32	-7,7	57,5	41,1
IV	2,94	17,7	-26,8	-26,8	0,21	-25,1	33,7	33,7
2007 I	1,61	-7,9	-7,9	-25,8	0,28	-47,0	-47,0	-21,6
II	0,51	-42,7	-19,6	-27,0	0,38	62,1	-13,5	-14,4
III	0,62	-12,0	-18,0	-2,8	0,22	-30,0	-18,4	-19,8
2006 Ιούν./Jun.	0,36	-11,0	-20,6	27,6	0,05	35,6	123,8	62,3
Ιουλ./Jul.	0,34	-15,6	-20,1	23,3	0,09	151,5	126,5	68,3
Αυγ./Aug.	0,14	-89,1	-38,1	-9,2	0,07	-51,1	78,8	60,3
Σεπτ./Sept.	0,22	-78,8	-45,0	-27,9	0,16	-6,2	57,5	41,1
Οκτ./Oct.	0,29	-66,3	-47,7	-39,5	0,08	-49,1	38,1	30,6
Νοέμ./Nov.	1,86	67,5	-31,8	-34,4	0,08	30,3	37,5	35,8
Δεκ./Dec.	0,78	51,5	-26,8	-26,8	0,05	-23,5	33,7	33,7
2007 Ιαν./Jan.	1,01	65,7	65,7	-21,9	0,12	-8,4	-8,4	24,6
Φεβ./Feb.	0,31	-47,8	9,9	-24,0	0,11	-56,1	-39,6	-7,9
Μάρ./Mar.	0,30	-46,3	-7,9	-25,8	0,05	-65,8	-47,0	-21,6
Απρ./Apr.	0,24	-10,9	-8,3	-23,6	0,17	170,8	-23,9	-11,8
Μάιος/May	0,18	-31,6	-11,0	-24,0	0,09	-19,4	-23,2	-17,9
Ιούν./Jun.	0,09	-74,8	-19,6	-27,0	0,12	110,4	-13,5	-14,4
Ιουλ./Jul.	0,14	-58,7	-24,1	-28,9	0,05	-48,3	-17,2	-20,7
Αυγ./Aug.	0,15	1,5	-22,9	-16,4	0,05	-20,6	-17,5	-17,6
Σεπτ./Sept.	0,33	51,6	-18,0	-2,8	0,12	-23,7	-18,4	-19,8
Οκτ./Oct.	0,60	105,5	-8,1	13,7	0,23	196,9	-3,9	-3,2
Νοέμ./Nov.	0,16	-91,2	-36,2	-28,7	0,08	-8,2	-4,2	-5,1

Πηγή: Τειρессίας ΑΕ

Source: Teiressias SA

(\*) Πρώτα διαθέσιμα στοιχεία Ιουνίου 1993

(\*) First available data June 1993

Οι αναπροσαρμογές ιστορικών στοιχείων γίνονται από την Τειρессίας ΑΕ

Historical data readjustments are made by Teiressias SA

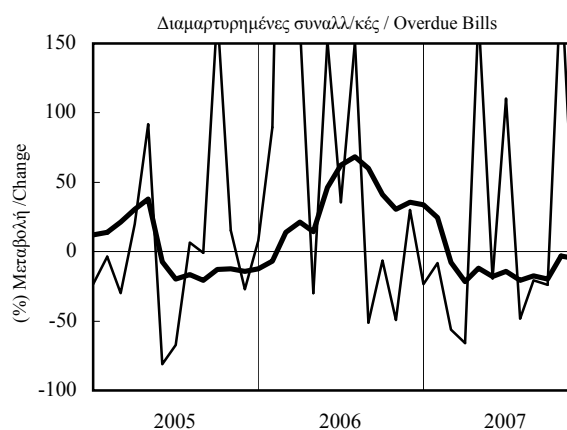
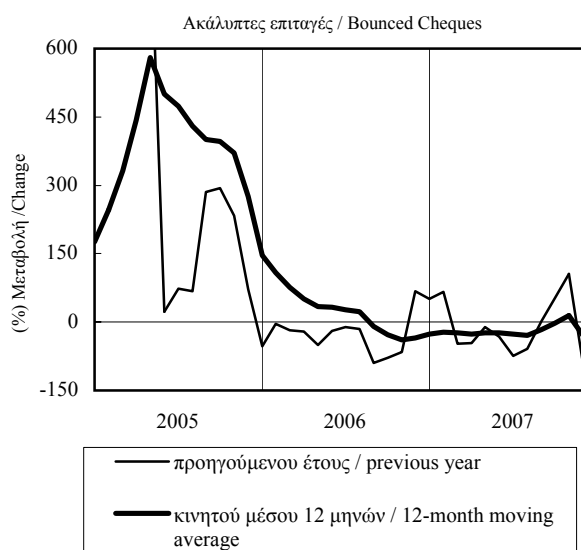

**ΠΙΝΑΚΑΣ 9.2.3 / TABLE 9.2.3**  
**ΝΟΜΟΣ ΕΒΡΟΥ/ PREF. OF EVROS**  
**ΑΚΑΛΥΠΤΕΣ ΕΠΙΤΑΓΕΣ - ΔΙΑΜΑΡΤΥΡΗΜΕΝΕΣ ΣΥΝΑΛΛΑΓΜΑΤΙΚΕΣ**  
**BOUNCED CHEQUES - OVERDUE BILLS OF EXCHANGE**

Περίοδος Period	Ακάλυπτες επιταγές / Bounced Cheques				Διαμαρτυρημ. συναλλ/κές(*) / Overdue Bills(*)			
	εκατ. ευρώ mil. euros	(% Μεταβολή / Change			εκατ. ευρώ mil. euros	(% Μεταβολή / Change		
		Προηγούμενου έτους Previous year	Σωρευτικής περιόδου Cumulative period	Κινητού μέσου 12 μηνών 12-month moving average		Προηγούμενου έτους Previous year	Σωρευτικής περιόδου Cumulative period	Κινητού μέσου 12 μηνών 12-month moving average
2002	4,61	78,0	...	...	0,91	-59,8	...	...
2003	3,03	-34,3	...	...	0,33	-64,0	...	...
2004	10,36	242,4	...	...	1,02	211,4	...	...
2005	16,24	56,7	...	...	1,44	40,8	...	...
2006	11,57	-28,8	...	...	1,90	32,6	...	...
2006 II	1,66	-62,0	-52,5	-38,9	0,34	52,7	79,7	71,6
III	3,30	8,4	-39,4	-36,4	0,52	13,5	50,2	56,5
IV	3,01	41,4	-28,8	-28,8	0,37	-10,6	32,6	32,6
2007 I	2,31	-35,7	-35,7	-21,7	0,49	-28,6	-28,6	-3,5
II	2,40	44,6	-10,3	5,7	0,34	1,2	-18,7	-9,2
III	4,03	22,1	2,2	10,0	0,63	22,4	-4,9	-6,1
2006 Ιούν./Jun.	0,83	25,5	-52,5	-38,9	0,12	323,6	79,7	71,6
Ιουλ./Jul.	1,82	140,6	-40,2	-33,5	0,13	-2,2	64,4	69,2
Αυγ./Aug.	1,15	19,6	-35,7	-32,7	0,25	102,9	70,2	74,1
Σεπτ./Sept.	0,33	-74,8	-39,4	-36,4	0,14	-30,7	50,2	56,5
Οκτ./Oct.	1,51	96,9	-32,4	-32,9	0,12	-0,3	45,0	51,8
Νοέμ./Nov.	0,92	18,6	-29,8	-31,8	0,13	-35,5	32,8	32,3
Δεκ./Dec.	0,58	-1,1	-28,8	-28,8	0,12	30,4	32,6	32,6
2007 Ιαν./Jan.	0,68	14,0	14,0	-14,1	0,21	-33,6	-33,6	6,3
Φεβ./Feb.	0,55	-3,4	5,5	-6,6	0,14	-32,8	-33,2	1,2
Μάρ./Mar.	1,08	-55,5	-35,7	-21,7	0,13	-12,0	-28,6	-3,5
Απρ./Apr.	1,02	203,6	-15,2	-1,6	0,08	-22,3	-27,8	-5,2
Μάιος/May	0,65	31,8	-10,0	8,4	0,14	24,1	-21,1	-4,7
Ιούν./Jun.	0,73	-12,1	-10,3	5,7	0,12	-0,7	-18,7	-9,2
Ιουλ./Jul.	0,85	-53,4	-21,4	-12,5	0,06	-54,1	-22,7	-12,7
Αυγ./Aug.	0,47	-58,8	-26,6	-19,7	0,19	-22,0	-22,5	-20,9
Σεπτ./Sept.	1,20	259,1	-15,5	-4,1	0,18	25,6	-18,1	-16,5
Οκτ./Oct.	0,97	-35,5	-18,5	-15,1	0,11	-9,3	-17,5	-17,1
Νοέμ./Nov.	0,53	-42,2	-20,5	-19,5	0,10	-26,4	-18,2	-15,7

Πηγή: Τειρεσίας ΑΕ

Source: Teiressias SA

(\*) Πρώτα διαθέσιμα στοιχεία Ιουνίου 1993

(\*) First available data June 1993

Οι αναπροσαρμογές ιστορικών στοιχείων γίνονται από την Τειρεσίας ΑΕ

Historical data readjustments are made by Teiressias SA

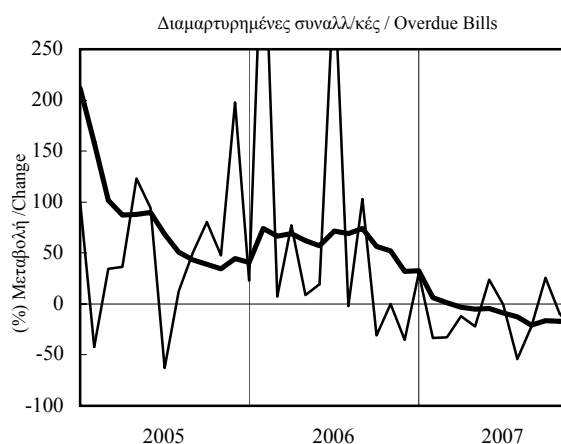
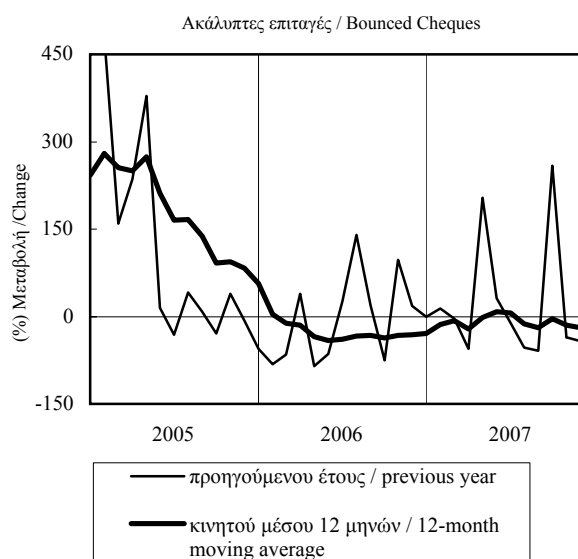

**ΠΙΝΑΚΑΣ 9.3 / TABLE 9.3**  
**KENTRIKH MAKEDONIA / CENTRAL MACEDONIA**  
**AKALYPTES EPITAGEΣ - DIAMARTYRHΜENES SYNALLAGMATIKES**  
**BOUNCED CHEQUES - OVERDUE BILLS OF EXCHANGE**

Περίοδος Period	Ακάλυπτες επιταγές / Bounced Cheques				Διαμαρτυρημ. συναλλ/κές(*) / Overdue Bills(*)			
	εκατ.ευρώ mil. euros	(% Μεταβολή / Change			εκατ.ευρώ mil. euros	(% Μεταβολή / Change		
		Προηγούμενου έτους Previous year	Σωρευτικής περιόδου Cumulative period	Κινητού μέσου 12 μηνών 12-month moving average		Προηγούμενου έτους Previous year	Σωρευτικής περιόδου Cumulative period	Κινητού μέσου 12 μηνών 12-month moving average
2002	94,2	14,0	...	...	27,1	-10,0	...	...
2003	105,3	11,8	...	...	24,3	-10,5	...	...
2004	166,8	58,4	...	...	26,6	9,4	...	...
2005	309,4	85,5	...	...	33,2	24,9	...	...
2006	211,7	-31,6	...	...	32,5	-2,2	...	...
2006 II	49,9	-30,4	-16,4	16,3	7,6	17,7	8,5	18,7
III	51,0	-45,9	-28,3	-15,8	7,4	-22,2	-3,2	0,5
IV	43,7	-41,9	-31,6	-31,6	8,5	0,9	-2,2	-2,2
2007 I	36,8	-45,2	-45,2	-41,2	9,6	6,5	6,5	-0,9
II	29,4	-41,0	-43,4	-43,8	8,5	12,5	9,2	-1,4
III	32,6	-36,1	-41,2	-41,4	8,7	18,5	12,1	9,1
2006 Ιούν./Jun.	15,51	-22,1	-16,4	16,3	2,54	56,3	8,5	18,7
Ιουλ./Jul.	13,96	-52,3	-22,6	4,4	2,84	-3,1	6,7	14,3
Αυγ./Aug.	20,11	-35,0	-24,5	-5,1	2,54	-13,0	4,0	7,7
Σεπτ./Sept.	16,95	-50,3	-28,3	-15,8	1,98	-45,2	-3,2	0,5
Οκτ./Oct.	15,80	-40,5	-29,5	-22,3	2,55	-8,5	-3,7	-2,2
Νοέμ./Nov.	16,77	-36,8	-30,2	-27,2	2,82	-15,7	-5,0	-5,3
Δεκ./Dec.	11,13	-49,7	-31,6	-31,6	3,16	36,2	-2,2	-2,2
2007 Ιαν./Jan.	13,37	-35,6	-35,6	-33,1	3,78	6,6	6,6	-1,1
Φεβ./Feb.	12,48	-36,8	-36,1	-35,4	2,56	-14,8	-3,2	-2,6
Μάρ./Mar.	10,92	-59,0	-45,2	-41,2	3,24	32,3	6,5	-0,9
Απρ./Apr.	9,29	-41,0	-44,4	-41,3	2,30	26,4	9,8	2,6
Μάιος/May	9,12	-51,0	-45,6	-43,1	3,12	-3,4	6,8	-0,5
Ιούν./Jun.	11,01	-29,0	-43,4	-43,8	3,12	22,7	9,2	-1,4
Ιούλ./Jul.	14,39	3,1	-38,5	-40,5	3,83	35,0	13,0	1,7
Αυγ./Aug.	8,60	-57,2	-41,0	-42,4	2,16	-14,8	9,8	1,7
Σεπτ./Sept.	9,62	-43,3	-41,2	-41,4	2,72	37,7	12,1	9,1
Οκτ./Oct.	15,03	-4,8	-38,1	-39,0	2,86	12,4	12,1	10,9
Νοέμ./Nov.	7,78	-53,6	-39,4	-40,4	2,32	-17,8	9,2	11,2

Πηγή: Τειρεσίας ΑΕ

Source: Teiressias SA

(\*) Πρώτα διαθέσιμα στοιχεία Ιούνιος 1993

(\*) First available data June 1993

Οι αναπροσαρμογές ιστορικών στοιχείων γίνονται από την Τειρεσίας ΑΕ

Historical data readjustments are made by Teiressias SA

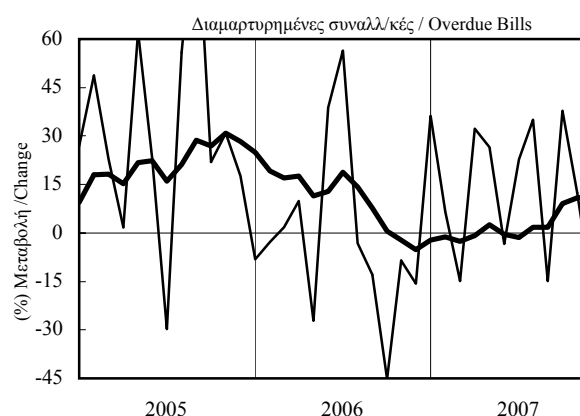
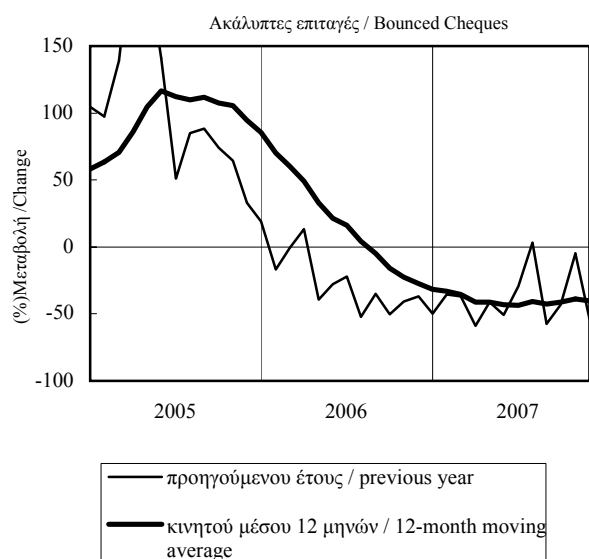

**ΠΙΝΑΚΑΣ 9.4 / TABLE 9.4**  
**ΔΥΤΙΚΗ ΜΑΚΕΔΟΝΙΑ / WESTERN MACEDONIA**  
**ΑΚΑΛΥΠΤΕΣ ΕΠΙΤΑΓΕΣ - ΔΙΑΜΑΡΤΥΡΗΜΕΝΕΣ ΣΥΝΑΛΛΑΓΜΑΤΙΚΕΣ**  
**BOUNCED CHEQUES - OVERDUE BILLS OF EXCHANGE**

Περίοδος Period	Ακάλυπτες επιταγές / Bounced Cheques				Διαμαρτυρημ. συναλλ/κές(*) / Overdue Bills(*)			
	εκατ.ευρώ mil. euros	(% ) Μεταβολή / Change			εκατ.ευρώ mil. euros	(% ) Μεταβολή / Change		
		Προηγούμενου έτους Previous year	Σωρευτικής περιόδου Cumulative period	Κινητού μέσου 12 μηνών 12-month moving average		Προηγούμενου έτους Previous year	Σωρευτικής περιόδου Cumulative period	Κινητού μέσου 12 μηνών 12-month moving average
2002	8,2	15,0	...	...	5,2	-16,1	...	...
2003	9,9	20,9	...	...	4,4	-15,2	...	...
2004	12,5	26,2	...	...	6,3	42,0	...	...
2005	13,6	8,6	...	...	6,1	-2,8	...	...
2006	14,2	4,2	...	...	5,6	-8,5	...	...
2006 II	3,6	10,7	-4,8	16,4	1,1	1,4	14,2	10,3
III	3,3	-29,3	-14,7	-17,7	1,2	-25,1	-0,3	-0,7
IV	4,3	109,9	4,2	4,2	1,1	-31,6	-8,5	-8,5
2007 I	4,6	58,7	58,7	22,8	1,8	-16,6	-16,6	-19,5
II	3,7	1,7	27,2	20,1	1,5	39,4	1,8	-13,3
III	3,4	2,1	18,8	34,6	1,3	7,9	3,5	-5,7
2006 Ιούν./Jun.	1,04	144,4	-4,8	16,4	0,40	123,8	14,2	10,3
Ιουλ./Jul.	1,20	-43,8	-14,0	-5,8	0,43	-7,5	11,2	10,1
Αυγ./Aug.	1,03	-40,4	-18,3	-18,5	0,48	-29,3	4,3	1,3
Σεπτ./Sept.	1,09	30,8	-14,7	-17,7	0,34	-35,1	-0,3	-0,7
Οκτ./Oct.	1,48	142,8	-6,8	-10,9	0,47	-14,3	-1,8	-2,1
Νοέμ./Nov.	1,78	126,5	1,2	-2,4	0,33	-50,8	-7,6	-10,2
Δεκ./Dec.	1,08	60,7	4,2	4,2	0,29	-22,9	-8,5	-8,5
2007 Ιαν./Jan.	1,59	128,6	128,6	13,3	0,74	-17,4	-17,4	-14,0
Φεβ./Feb.	1,59	126,5	127,6	25,9	0,50	-28,0	-22,0	-18,2
Μάρ./Mar.	1,45	-4,6	58,7	22,8	0,57	-1,6	-16,6	-19,5
Απρ./Apr.	0,75	-49,4	22,3	18,4	0,58	141,6	-1,0	-11,5
Μάιος/May	1,57	46,4	27,0	23,6	0,56	31,1	3,8	-9,4
Ιούν./Jun.	1,34	28,5	27,2	20,1	0,35	-12,3	1,8	-13,3
Ιουλ./Jul.	0,93	-22,5	19,5	27,0	0,39	-7,6	0,7	-13,3
Αυγ./Aug.	1,25	21,3	19,7	36,5	0,40	-16,6	-1,3	-11,8
Σεπτ./Sept.	1,22	11,0	18,8	34,6	0,55	61,0	3,5	-5,7
Οκτ./Oct.	1,05	-28,7	12,6	22,1	0,61	29,3	5,9	-2,2
Νοέμ./Nov.	1,47	-17,0	8,5	11,1	0,36	9,2	6,1	4,2

Πηγή: Τειρεσίας ΑΕ

Source: Teiressias SA

(\*) Πρώτα διαθέσιμα στοιχεία Ιούνιος 1993

(\*) First available data June 1993

Οι αναπροσαρμογές ιστορικών στοιχείων γίνονται από την Τειρεσίας ΑΕ

Historical data readjustments are made by Teiressias SA

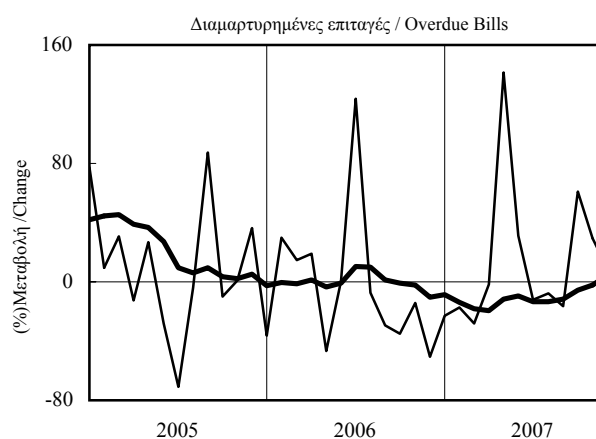
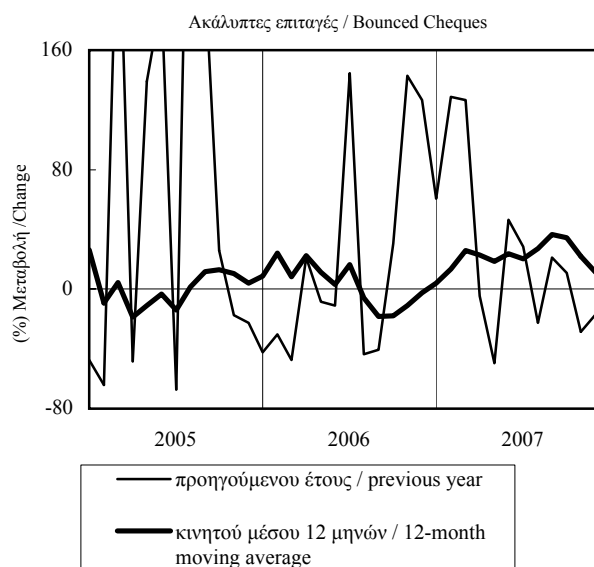

**ΠΙΝΑΚΑΣ 10.1 / TABLE 10.1**  
**ΜΑΚΕΔΟΝΙΑ - ΘΡΑΚΗ / MACEDONIA - THRACE**  
**ΔΕΙΚΤΗΣ ΕΠΙΧΕΙΡΗΜΑΤΙΚΩΝ ΠΡΟΣΔΟΚΙΩΝ ΣΤΗ ΜΕΤΑΠΟΙΗΣΗ**  
**INDEX OF BUSINESS EXPECTATIONS IN MANUFACTURING**

Περίοδος Period	Επιχειρηματικές Προσδοκίες / Business Expectations			
	Δείκτης Index 1996-2006=100	(% ) Μεταβολή / Change		
		Προηγούμενου έτους Previous year	Σωρευτικής περιόδου Cumulative period	Κινητού μέσου 12 μηνών 12-month moving average
2002	103,8	0,5	...	...
2003	100,1	-3,6	...	...
2004	101,5	1,4	...	...
2005	93,8	-7,5	...	...
2006	101,4	8,1	...	...
2006 II	103,3	11,7	7,1	2,5
2006 III	101,9	11,8	8,7	6,9
2006 IV	102,3	6,3	8,1	8,1
2007 I	103,2	5,2	5,2	8,7
2007 II	106,4	3,0	4,1	6,4
2007 III	100,9	-1,0	2,4	3,3
2006 Ιούν./Jun.	107,3	22,5	7,1	2,5
2006 Ιουλ./Jul.	99,0	11,6	7,8	4,0
2006 Αυγ./Aug.	101,0	10,9	8,1	5,4
2006 Σεπτ./Sept.	105,6	13,0	8,7	6,9
2006 Οκτ./Oct.	107,4	13,9	9,2	8,1
2006 Νοέμ./Nov.	99,9	4,6	8,8	8,4
2006 Δεκ./Dec.	99,6	0,6	8,1	8,1
2007 Ιαν./Jan.	102,2	9,9	9,9	9,3
2007 Φεβ./Feb.	100,6	1,7	5,7	9,3
2007 Μάρ./Mar.	106,7	4,2	5,2	8,7
2007 Απρ./Apr.	109,6	8,6	6,1	8,9
2007 Μάιος/May	103,4	1,8	5,2	8,4
2007 Ιούν./Jun.	106,1	-1,1	4,1	6,4
2007 Ιουλ./Jul.	99,7	0,6	3,6	5,6
2007 Αυγ./Aug.	100,9	-0,1	3,1	4,7
2007 Σεπτ./Sept.	102,0	-3,4	2,4	3,3
2007 Οκτ./Oct.	98,9	-8,0	1,3	1,5
2007 Νοέμ./Nov.	103,8	3,9	1,5	1,4

Πηγή: IOBE

Source: FEIR

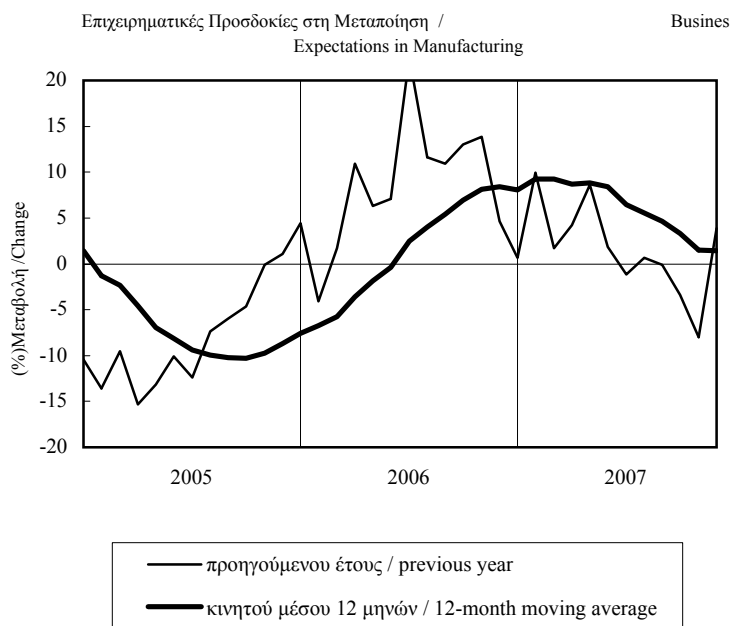

**ΠΙΝΑΚΑΣ 10.2 / TABLE 10.2**  
**ΜΑΚΕΔΟΝΙΑ - ΘΡΑΚΗ / MACEDONIA - THRACE**  
**ΜΗΝΙΑΙΑ ΕΡΕΥΝΑ ΣΤΗ ΜΕΤΑΠΟΙΗΣΗ (1)**  
**MONTHLY MANUFACTURING SURVEY (1)**

Περίοδος Period	Εκτιμήσεις Estimates				Προοπτικές για τους 3-4 προσεχείς μήνες Prospects for the Next 3-4 Months			
	Παραγωγή προηγ. τριμήνου Previous Quarter's Output	Συνολική ζήτηση Total Demand	Ζήτηση εξωτερικού Export Demand	Αποθέματα έτοιμων προϊόντων Stocks of Finished Goods	Παραγωγής Output	Πωλήσεων Sales	Εξαγωγών Exports	Τιμών Prices
2002	12	-9	-15	8	39	40	26	11
2003	16	-16	-24	6	33	33	15	11
2004	22	-9	-19	4	28	30	17	15
2005	12	-20	-18	13	24	24	12	5
2006	20	-5	-11	14	33	37	24	13
2006 II	19	-3	-9	16	39	38	25	13
III	33	1	-9	13	28	36	18	15
IV	24	-4	-11	10	31	32	28	11
2007 I	18	1	-10	15	34	36	29	20
II	29	4	-1	11	37	37	32	13
III	23	0	-4	10	23	26	18	18
2006 Ιούν./Jun.	26	8	-12	15	40	37	23	13
Ιουλ./Jul.	29	-6	-12	17	30	38	21	12
Αυγ./Aug.	34	5	-3	13	22	33	12	18
Σεπτ./Sept.	35	5	-12	9	31	37	21	16
Οκτ./Oct.	29	4	-3	4	33	35	26	9
Νοέμ./Nov.	18	-14	-14	9	33	33	37	14
Δεκ./Dec.	26	-2	-18	16	27	28	19	9
2007 Ιαν./Jan.	26	-1	-15	20	38	36	35	24
Φεβ./Feb.	9	-2	-9	14	27	29	28	19
Μάρ./Mar.	18	6	-5	11	36	43	24	16
Απρ./Apr.	27	5	1	3	38	34	31	10
Μάιος/May	29	0	1	15	36	39	40	11
Ιούν./Jun.	31	6	-6	13	36	38	26	18
Ιουλ./Jul.	28	2	-8	13	21	26	13	14
Αυγ./Aug.	28	1	-2	11	24	29	24	16
Σεπτ./Sept.	15	-2	-1	6	25	25	16	24
Οκτ./Oct.	16	-9	-10	13	28	33	13	25
Νοέμ./Nov.	20	-4	-2	5	31	26	11	26

(1) Διαφορά σταθμισμένων ποσοστών θετικών και αρνητικών απαντήσεων / Balance of weighted percentages of positive and negative replies  
 Πηγή: IOBE / Source: FEIR

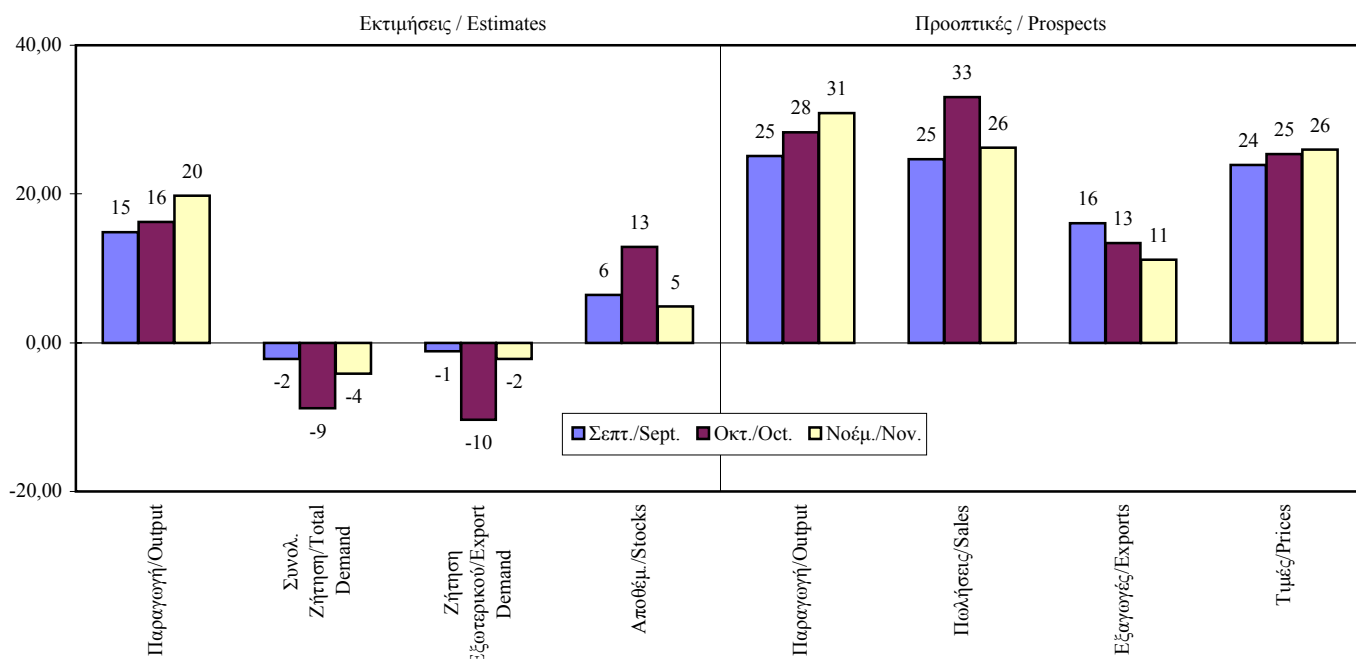

ΠΙΝΑΚΑΣ 10.2 (συνέχεια) / TABLE 10.2 (cont.)

ΕΚΤΙΜΗΣΕΙΣ / ESTIMATES

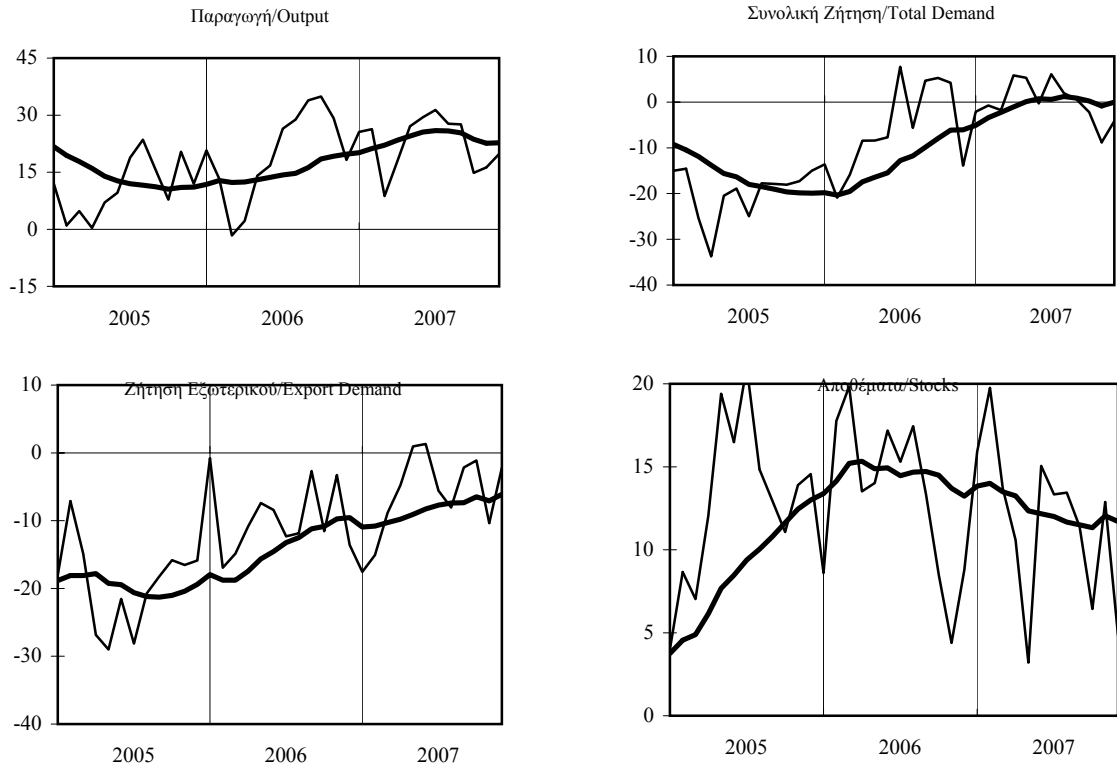

ΠΡΟΟΠΤΙΚΕΣ ΓΙΑ ΤΟΥΣ 3-4 ΠΡΟΣΕΧΕΙΣ ΜΗΝΕΣ / PROSPECTS FOR THE NEXT 3-4 MONTHS

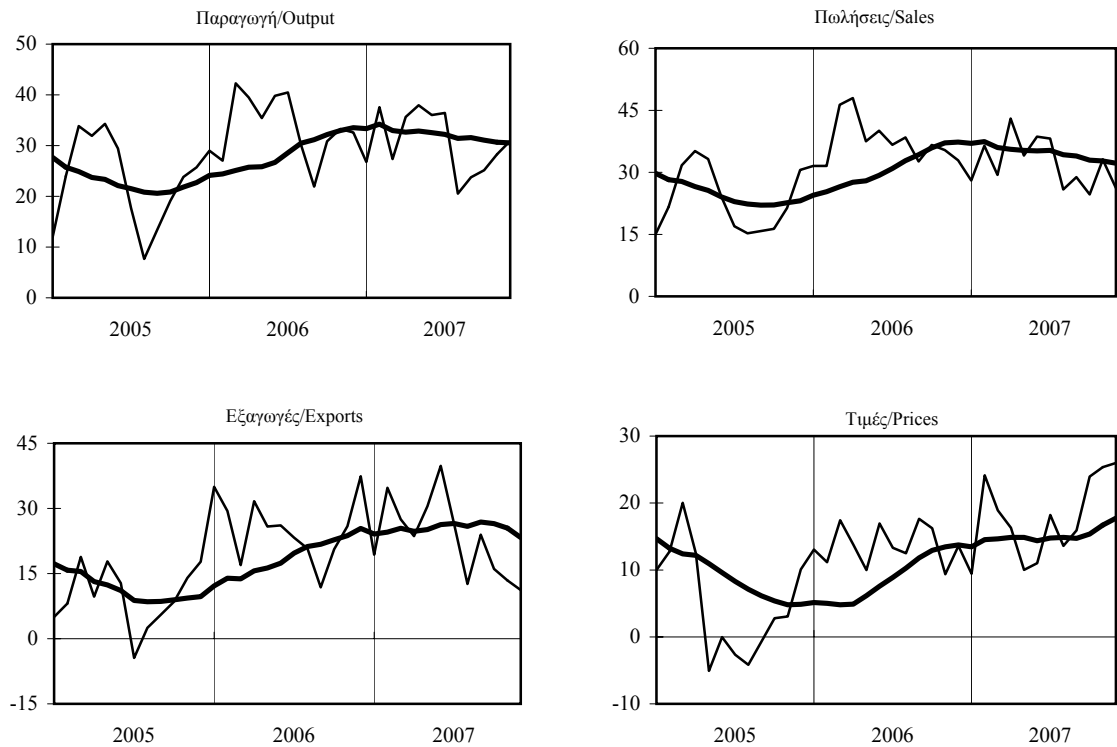

— Μηνιαία στοιχεία/Monthly data  
 — Κινητός μέσος 12 μηνών/12-month moving average

ΠΙΝΑΚΑΣ 11.1 / TABLE 11.1

## Ν. ΘΕΣΣΑΛΟΝΙΚΗΣ / PREF. OF THESSALONIKI

**ΝΕΕΣ ΕΓΓΡΑΦΕΣ - ΔΙΑΓΡΑΦΕΣ ΕΠΙΧΕΙΡΗΣΕΩΝ ΣΤΟ ΕΜΠΟΡΙΚΟ ΚΑΙ ΒΙΟΜΗΧΑΝΙΚΟ ΕΠΙΜΕΛΗΤΗΡΙΟ**  
**NEW REGISTRATIONS - CANCELLATIONS OF COMPANIES IN THE CHAMBER OF COMMERCE AND INDUSTRY**

Περίοδος Period	Νέες εγγραφές New Registrations				Διαγραφές (*) Cancellations (*)				Καθαρή διαφορά Net Difference
	Αριθμός Number	(% Μεταβολή / Change			Αριθμός Number	(% Μεταβολή / Change			Αριθμός Number
		Προηγ. έτους Previous year	Σωρευτ. περιόδου Cumul. period	Κινητ. μέσου 12 μηνών mov. avg.		Προηγ. έτους Previous year	Σωρευτ. περιόδου Cumul. period	Κινητ. μέσου 12 μηνών mov. avg.	
2002	1642	1,6	...	...	717	3,9	...	...	925
2003	1483	-9,7	...	...	1452	102,5	...	...	31
2004	1523	2,7	...	...	1371	-5,6	...	...	152
2005	1363	-10,5	...	...	1291	-5,8	...	...	72
2006	1389	1,9	...	...	1075	-16,7	...	...	314
2006 II	349	4,8	10,2	4,0	188	-36,5	-24,1	-15,9	161
III	292	-6,4	5,0	3,9	205	-6,4	-20,2	-13,8	87
IV	351	-6,1	1,9	1,9	267	-4,0	-16,7	-16,7	84
2007 I	355	-10,6	-10,6	-4,9	311	-25,1	-25,1	-19,6	44
II	322	-7,7	-9,2	-7,8	241	28,2	-8,5	-6,9	81
III	349	19,5	-1,2	-2,5	229	11,7	-3,3	-3,5	120
2006 Ιούν./Jun.	127	-3,8	10,2	4,0	52	-38,8	-24,1	-15,9	75
Ιούλ./Jul.	106	-25,9	3,9	-0,1	70	-2,8	-22,3	-14,8	36
Αυγ./Aug.	68	11,5	4,4	2,0	61	-19,7	-22,1	-16,6	7
Σεπτ./Sept.	118	9,3	5,0	3,9	74	4,2	-20,2	-13,8	44
Οκτ./Oct.	98	-11,7	3,3	1,5	71	-25,3	-20,7	-17,3	27
Νοέμ./Nov.	120	-14,9	1,2	-1,6	106	-14,5	-20,0	-21,9	14
Δεκ./Dec.	133	9,0	1,9	1,9	90	52,5	-16,7	-16,7	43
2007 Ιαν./Jan.	97	-19,8	-19,8	-0,9	104	-33,8	-33,8	-15,6	-7
Φεβ./Feb.	121	-10,4	-14,8	-3,4	128	-6,6	-21,1	-14,2	-7
Μάρ./Mar.	137	-2,8	-10,6	-4,9	79	-34,7	-25,1	-19,6	58
Απρ./Apr.	93	-18,4	-12,3	-6,6	74	17,5	-19,5	-14,3	19
Μάιος/May	109	0,9	-10,0	-7,7	79	8,2	-15,8	-12,8	30
Ιούν./Jun.	120	-5,5	-9,2	-7,8	88	69,2	-8,5	-6,9	32
Ιούλ./Jul.	136	28,3	-4,6	-3,2	67	-4,3	-8,0	-7,0	69
Αυγ./Aug.	89	30,9	-2,0	-2,2	81	32,8	-4,6	-3,9	8
Σεπτ./Sept.	124	5,1	-1,2	-2,5	81	9,5	-3,3	-3,5	43
Οκτ./Oct.	113	15,3	0,3	-0,5	109	53,5	1,3	2,3	4
Νοέμ./Nov.	131	9,2	1,1	1,8	97	-8,5	0,2	3,2	34

Πηγή: Ε.Β.Ε.Θ.

Source: TCCI

(\*) Από την αρχή του 2003 τα στοιχεία των διαγραφών παρουσιάζονται υπερεκτιμημένα γιατί συμπεριλαμβάνουν και εκκαθαρίσεις των αρχείων του ΕΒΕΘ από παλιότερες και ήδη ανενεργές επιχ/σεις / Since the beginning of 2003, cancellation figures are overestimated as they also account for TCCI registry updating through the deletion of older, inactive companies

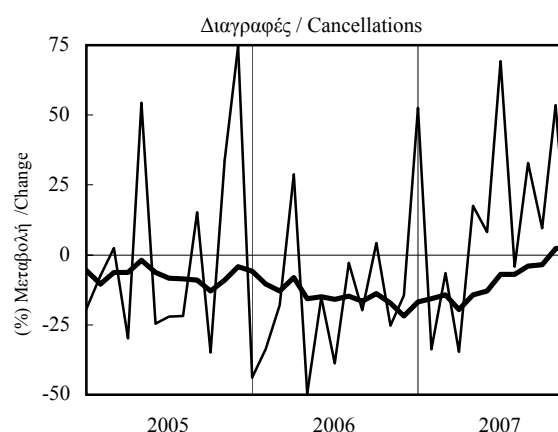
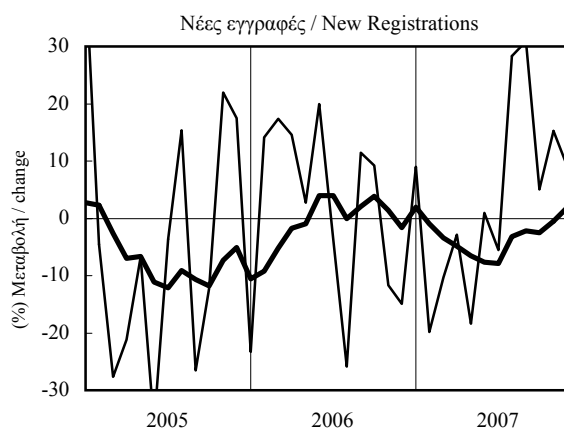

— προηγούμενου έτους / previous year  
 — κινητού μέσου 12 μηνών / 12-month moving average

ΠΙΝΑΚΑΣ 11.2 / TABLE 11.2  
 Ν. ΞΑΝΘΗΣ / PREF. OF XANTHI

ΝΕΕΣ ΕΓΓΡΑΦΕΣ - ΔΙΑΓΡΑΦΕΣ ΕΠΙΧΕΙΡΗΣΕΩΝ ΣΤΟ ΕΜΠΟΡΙΚΟ ΚΑΙ ΒΙΟΜΗΧΑΝΙΚΟ ΕΠΙΜΕΛΗΤΗΡΙΟ  
 NEW REGISTRATIONS - CANCELLATIONS OF COMPANIES IN THE CHAMBER OF COMMERCE AND INDUSTRY

Περίοδος Period	Νέες εγγραφές (*) New Registrations (*)				Διαγραφές (*) Cancellations (*)				Καθαρή διαφορά Net Difference
	Αριθμός Number	(% ) Μεταβολή / Change			Αριθμός Number	(% ) Μεταβολή / Change			Αριθμός Number
		Προηγ. έτους Previous year	Σωρευτ. περιόδου Cumul. period	Κινητ. μέσου 12 μηνών 12-month mov. avg.		Προηγ. έτους Previous year	Σωρευτ. περιόδου Cumul. period	Κινητ. μέσου 12 μηνών 12-month mov. avg.	
2004	523	-3,1	...	...	351	-7,4	...	...	172
2005	570	9,0	...	...	406	15,7	...	...	164
2006	610	7,0	...	...	385	-5,2	...	...	225
2006 II	148	-3,9	2,6	13,3	93	19,2	0,0	14,7	55
III	191	48,1	16,2	18,7	93	12,0	3,4	12,4	98
IV	109	-21,6	7,0	7,0	84	-27,0	-5,2	-5,2	25
2007 I	144	-11,1	-11,1	1,4	137	19,1	19,1	4,1	7
II	125	-15,5	-13,2	-1,6	92	-1,1	10,1	0,0	33
III	171	-10,5	-12,2	-14,2	73	-21,5	0,3	-7,2	98
2006 Μάιος/May	60	30,4	7,4	20,2	26	0,0	0,0	13,7	34
Ιούν./Jun.	50	-16,7	2,6	13,3	23	0,0	0,0	14,7	27
Ιούλ./Jul.	70	42,9	8,3	13,4	30	-11,8	-1,7	8,1	40
Αυγ./Aug.	62	113,8	16,3	20,2	32	33,3	1,5	9,3	30
Σεπτ./Sept.	59	15,7	16,2	18,7	31	24,0	3,4	12,4	28
Οκτ./Oct.	43	-8,5	13,8	16,9	17	-50,0	-2,2	6,1	26
Νοέμ./Nov.	38	-34,5	8,6	9,4	28	-45,1	-8,0	-7,2	10
Δεκ./Dec.	28	-17,6	7,0	7,0	39	30,0	-5,2	-5,2	-11
2007 Ιαν./Jan.	41	-25,5	-25,5	2,6	36	20,0	20,0	-0,5	5
Φεβ./Feb.	42	-10,6	-18,6	0,3	44	57,1	37,9	3,8	-2
Μάρ./Mar.	61	1,7	-11,1	1,4	57	0,0	19,1	4,1	4
Απρ./Apr.	49	28,9	-3,5	5,1	25	-43,2	1,9	-4,4	24
Μάιος/May	39	-35,0	-10,8	-1,0	33	26,9	5,4	-2,7	6
Ιούν./Jun.	37	-26,0	-13,2	-1,6	34	47,8	10,1	0,0	3
Ιούλ./Jul.	51	-27,1	-15,8	-8,2	19	-36,7	4,2	-1,7	32
Αυγ./Aug.	45	-27,4	-17,4	-15,7	24	-25,0	0,7	-5,6	21
Σεπτ./Sept.	75	27,1	-12,2	-14,2	30	-3,2	0,3	-7,2	45
Οκτ./Oct.	63	46,5	-7,5	-10,5	30	76,5	4,4	0,0	33

Πηγή: Ε.Β.Ε.Ξ.

Source: X.C.C.I.

(\*) Πρώτα διαθέσιμα στοιχεία Οκτώβριος 2002 / First available data October 2002

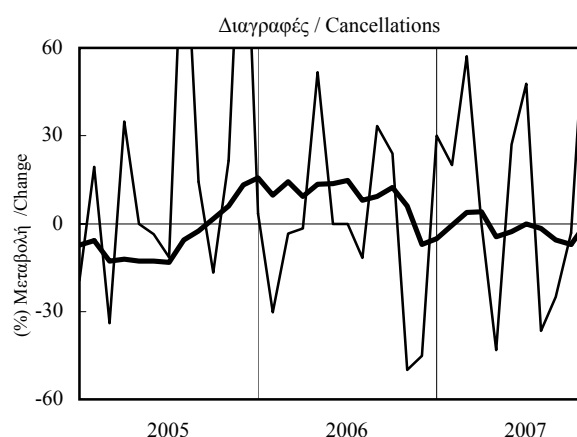
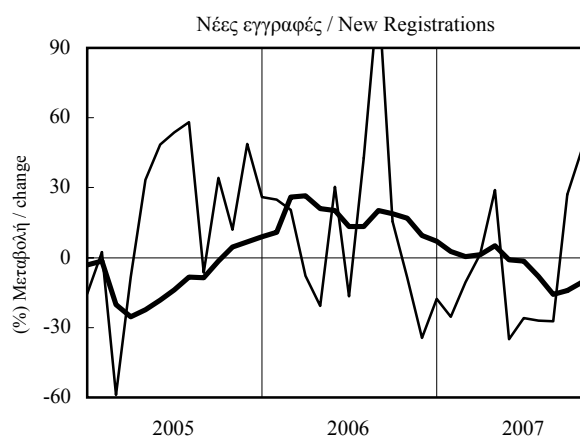

— προηγούμενου έτους / previous year  
 — κινητού μέσου 12 μηνών / 12-month moving average

ΠΙΝΑΚΑΣ 11.3 / TABLE 11.3  
 Ν. ΡΟΔΟΠΗΣ / PREF. OF RODOPI

ΝΕΕΣ ΕΓΓΡΑΦΕΣ - ΔΙΑΓΡΑΦΕΣ ΕΠΙΧΕΙΡΗΣΕΩΝ ΣΤΟ ΕΜΠΟΡΙΚΟ ΚΑΙ ΒΙΟΜΗΧΑΝΙΚΟ ΕΠΙΜΕΛΗΤΗΡΙΟ  
 NEW REGISTRATIONS - CANCELLATIONS OF COMPANIES IN THE CHAMBER OF COMMERCE AND INDUSTRY

Περίοδος Period	Νέες εγγραφές New Registrations				Διαγραφές Cancellations				Καθαρή διαφορά Net Difference
	Αριθμός Number	(% Μεταβολή / Change)			Αριθμός Number	(% Μεταβολή / Change)			Αριθμός Number
		Προηγ. έτους Previous year	Σωρευτ. περιόδου Cumul. period	Κινητ. μέσου 12 μηνών 12-month mov. avg.		Προηγ. έτους Previous year	Σωρευτ. περιόδου Cumul. period	Κινητ. μέσου 12 μηνών 12-month mov. avg.	
2002	74	10,4	...	...	33	0,0	...	...	41
2003	63	-14,9	...	...	30	-9,1	...	...	33
2004	68	7,9	...	...	34	13,3	...	...	34
2005	93	36,8	...	...	30	-11,8	...	...	63
2006	67	-28,0	...	...	43	43,3	...	...	24
2006 II	21	-25,0	-28,3	4,0	9	50,0	140,0	57,1	12
III	12	-45,5	-33,3	-20,0	11	57,1	105,9	92,0	1
IV	17	-5,6	-28,0	-28,0	8	-38,5	43,3	43,3	9
2007 I	16	-5,9	-5,9	-22,4	4	-73,3	-73,3	-22,0	12
II	22	4,8	0,0	-14,1	7	-22,2	-54,2	-31,8	15
III	22	83,3	20,0	13,2	9	-18,2	-42,9	-41,7	13
2006 Απρ./Apr.	10	25,0	-18,2	29,9	1	- (*)	300,0	44,8	9
Μάιος/May	7	-30,0	-20,9	21,7	5	150,0	250,0	80,0	2
Ιούν./Jun.	4	-60,0	-28,3	4,0	3	-25,0	140,0	57,1	1
Ιούλ./Jul.	4	-33,3	-28,8	-1,3	5	66,7	123,1	58,6	-1
Αυγ./Aug.	2	-75,0	-34,3	-15,7	4	100,0	120,0	65,5	-2
Σεπτ./Sept.	6	-25,0	-33,3	-20,0	2	0,0	105,9	92,0	4
Οκτ./Oct.	6	-14,3	-31,7	-24,7	4	-20,0	77,3	56,7	2
Νοέμ./Nov.	9	50,0	-26,1	-23,1	2	100,0	78,3	92,0	7
Δεκ./Dec.	2	-60,0	-28,0	-28,0	2	-71,4	43,3	43,3	0
2007 Ιαν./Jan.	3	-25,0	-25,0	-25,8	1	-88,9	-88,9	-5,4	2
Φεβ./Feb.	4	-20,0	-22,2	-24,4	3	-40,0	-71,4	-19,5	1
Μάρ./Mar.	9	12,5	-5,9	-22,4	0	-100,0	-73,3	-22,0	9
Απρ./Apr.	8	-20,0	-11,1	-26,4	2	100,0	-62,5	-21,4	6
Μάιος/May	5	-28,6	-14,7	-26,2	3	-40,0	-57,1	-31,1	2
Ιούν./Jun.	9	125,0	0,0	-14,1	2	-33,3	-54,2	-31,8	7
Ιούλ./Jul.	8	100,0	9,5	-6,6	3	-40,0	-51,7	-39,1	5
Αυγ./Aug.	5	150,0	15,9	5,7	3	-25,0	-48,5	-43,8	2
Σεπτ./Sept.	9	50,0	20,0	13,2	3	50,0	-42,9	-41,7	6

Πηγή: Ε.Β.Ε.Ρ.

Source: R.C.C.I.

(\*) Δεν μπορεί να υπολογιστεί μεταβολή γιατί η προγενέστερη από τις δύο συγκρινόμενες τιμές είναι μηδενική / There is no applicable percentage change because the older of the two figures compared is zero

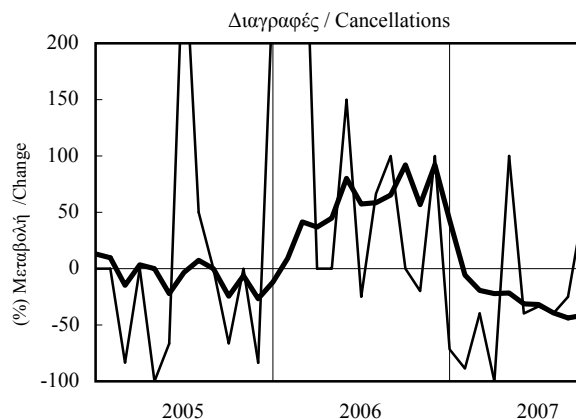
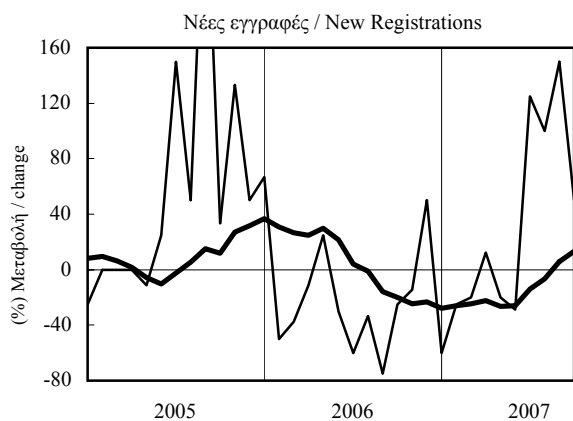

— προηγούμενου έτους / previous year  
 — κινητού μέσου 12 μηνών / 12-month moving average

ΠΙΝΑΚΑΣ 11.4 / TABLE 11.4

Ν. ΕΒΡΟΥ / PREF. OF EVROS

ΝΕΕΣ ΕΓΓΡΑΦΕΣ - ΔΙΑΓΡΑΦΕΣ ΕΠΙΧΕΙΡΗΣΕΩΝ ΣΤΟ ΕΜΠΟΡΙΚΟ ΚΑΙ ΒΙΟΜΗΧΑΝΙΚΟ ΕΠΙΜΕΛΗΤΗΡΙΟ  
 NEW REGISTRATIONS - CANCELLATIONS OF COMPANIES IN THE CHAMBER OF COMMERCE AND INDUSTRY

Περίοδος Period	Νέες εγγραφές New Registrations				Διαγραφές (*) Cancellations (*)				Καθαρή διαφορά Net Difference
	Αριθμός Number	(% Μεταβολή / Change			Αριθμός Number	(% Μεταβολή / Change			Αριθμός Number
		Προηγ. έτους Previous year	Σωρευτ. περιόδου Cumul. period	Κινητ. μέσου 12 μηνών 12-month mov. avg.		Προηγ. έτους Previous year	Σωρευτ. περιόδου Cumul. period	Κινητ. μέσου 12 μηνών 12-month mov. avg.	
2002	660	-24,9	...	...	477	131,6	...	...	183
2003	610	-7,6	...	...	300	-37,1	...	...	310
2004	563	-7,7	...	...	260	-13,3	...	...	303
2005	620	10,1	...	...	301	15,8	...	...	319
2006	712	14,8	...	...	275	-8,6	...	...	437
2006 II	171	3,0	17,4	18,3	66	-14,3	10,7	23,9	105
III	180	11,8	15,5	13,8	58	-34,1	-6,6	-4,0	122
IV	174	13,0	14,8	14,8	62	-15,1	-8,6	-8,6	112
2007 I	212	13,4	13,4	10,3	82	-7,9	-7,9	-18,0	130
II	175	2,3	8,1	10,1	88	33,3	9,7	-8,2	87
III	166	-7,8	2,8	5,1	90	55,2	22,1	12,6	76
2006 Μάιος/May	55	12,2	28,0	23,3	21	5,0	10,8	26,6	34
Ιούν./Jun.	52	-21,2	17,4	18,3	22	10,0	10,7	23,9	30
Ιούλ./Jul.	62	-11,4	12,0	13,3	17	-50,0	-1,1	12,4	45
Αυγ./Aug.	60	53,8	15,9	16,1	14	-51,7	-8,4	-0,4	46
Σεπτ./Sept.	58	11,5	15,5	13,8	27	8,0	-6,6	-4,0	31
Οκτ./Oct.	60	-10,4	12,2	8,2	26	23,8	-4,0	-2,7	34
Νοέμ./Nov.	62	59,0	15,4	15,3	18	-18,2	-5,2	-4,0	44
Δεκ./Dec.	52	8,3	14,8	14,8	18	-40,0	-8,6	-8,6	34
2007 Ιαν./Jan.	59	13,5	13,5	13,6	25	-30,6	-30,6	-15,4	34
Φεβ./Feb.	82	32,3	23,7	13,0	34	41,7	-1,7	-14,4	48
Μάρ./Mar.	71	-2,7	13,4	10,3	23	-20,7	-7,9	-18,0	48
Απρ./Apr.	49	-23,4	4,0	6,0	27	17,4	-2,7	-13,1	22
Μάιος/May	70	27,3	8,2	7,3	31	47,6	5,3	-10,2	39
Ιούν./Jun.	56	7,7	8,1	10,1	30	36,4	9,7	-8,2	26
Ιούλ./Jul.	64	3,2	7,4	11,7	22	29,4	11,6	-1,3	42
Αυγ./Aug.	47	-21,7	3,8	6,4	28	100,0	18,3	8,8	19
Σεπτ./Sept.	55	-5,2	2,8	5,1	40	48,1	22,1	12,6	15
Οκτ./Oct.	89	48,3	7,4	10,4	34	30,8	23,0	13,4	55

Πηγή: Ε.Β.Ε.Ε.

Source: ECCI

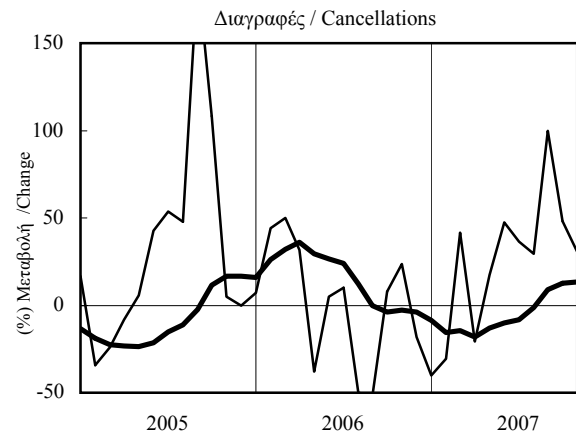
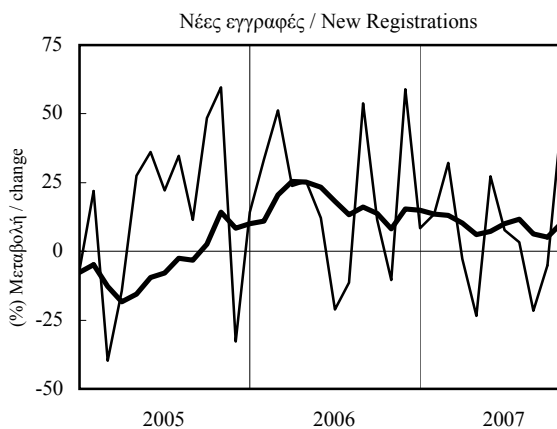

— προηγούμενου έτους / previous year  
 — κινητού μέσου 12 μηνών / 12-month moving average