

ΤΡΑΠΕΖΑ ΤΗΣ ΕΛΛΑΔΟΣ  
ΕΥΡΩΣΥΣΤΗΜΑ  
Υποκατάστημα  
Θεσσαλονίκης

BANK OF GREECE  
EUROSYSTEM  
Thessaloniki  
Branch

ΔΕΛΤΙΟ  
ΠΕΡΙΦΕΡΕΙΑΚΗΣ ΟΙΚΟΝΟΜΙΚΗΣ ΣΥΓΚΥΡΙΑΣ  
ΜΑΚΕΔΟΝΙΑΣ-ΘΡΑΚΗΣ

BULLETIN OF  
REGIONAL CONJUNCTURAL INDICATORS  
FOR MACEDONIA-THRACE

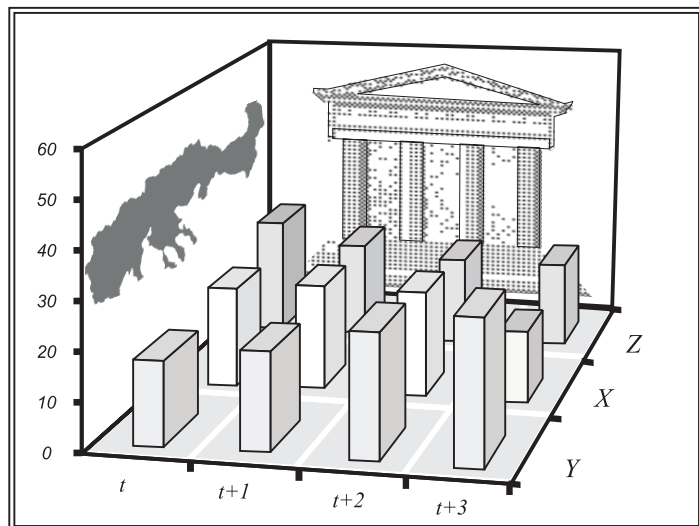

Με τη συνεργασία των  
Υποκαταστημάτων  
Κομοτηνής  
Αλεξανδρούπολης  
και τη Θυρίδα Ξάνθης

With the Cooperation of  
the Branches of  
Komotini  
Alexandroupoli  
and the Outlet of Xanthi



Τεύχος 58, Νοέμβριος 2008  
Number 58, November 2008

ΤΡΑΠΕΖΑ ΤΗΣ ΕΛΛΑΔΟΣ  
Υποκατάστημα Θεσσαλονίκης  
Τμήμα Στατιστικής Ισοζυγίου Πληρωμών  
Υπηρεσία Οικονομικής Συγκυρίας  
Τηλ.: 2310 591 096 -591 099  
Fax: 2310 537 800  
e-mail: sygiria-thes@bankofgreece.gr  
Τσιμισκή 4  
54 625 Θεσσαλονίκη

BANK OF GREECE  
Thessaloniki Branch  
Balance of Payments Statistics Section  
Economic Conditions Service  
Tel.: +30 2310 591 096 -591 099  
Fax: +30 2310 537 800  
e-mail: sygiria-thes@bankofgreece.gr  
4, Tsimiski Street  
GR – 54 625 Thessaloniki

Συνεργάστηκαν τα παρακάτω Υποκαταστήματα και Θυρίδες της Τράπεζας της Ελλάδος:  
With the cooperation of the following Bank of Greece Branches:

Υποκατάστημα Κομοτηνής  
Υπηρεσία Οικονομικής Συγκυρίας  
Τηλ.: 25310 22 704  
Fax: 25310 23 006  
e-mail: komotini-stat@bankofgreece.gr  
Αγ. Γεωργίου 1  
69 100 Κομοτηνή

Komotini Branch  
Economic Conditions Service  
Tel.: +30 25310 22 704  
Fax: +30 25310 23 006  
e-mail: komotini-stat@bankofgreece.gr  
1, St. George Street  
GR – 69 100 Komotini

Υποκατάστημα Αλεξανδρούπολης  
Υπηρεσία Οικονομικής Συγκυρίας  
Τηλ.: 25510 88 725  
Fax: 25510 26 317  
e-mail: alexandroupoli@bankofgreece.gr  
Μ Αλεξάνδρου-Ζαρίφη  
68 100 Αλεξανδρούπολη

Alexandroupoli Branch  
Economic Conditions Service  
Tel.: +30 25510 88 725  
Fax: +30 25510 26 317  
e-mail: alexandroupoli@bankofgreece.gr  
M. Alexandrou-Zarifi Street  
GR – 68 100 Alexandroupoli

Θυρίδα Ξάνθης  
Τηλ.: 25410 22 834  
Fax: 25410 73 487  
e-mail: xanthi@bankofgreece.gr  
Κεντρική Πλατεία  
67 100 Ξάνθη

Xanthi Outlet  
Tel.: +30 25410 22 834  
Fax: +30 25410 73 487  
e-mail: xanthi@bankofgreece.gr  
GR – 67 100 Xanthi

---

Τυπώθηκε στο

Ίδρυμα Εκτύπωσης Τραπεζογραμματίων και Αξιών  
της Τράπεζας της Ελλάδος

Με επιφύλαξη παντός δικαιώματος. Επιτρέπεται η αναπαραγωγή για εκπαιδευτικούς και μη εμπορικούς σκοπούς  
εφόσον αναφέρεται η πηγή

Printed in Athens, Greece

at the Bank of Greece Printing Works

All rights reserved. Reproduction for educational and non-commercial purposes is permitted provided that  
the source is acknowledged

ISSN 1108-4413

Αποτελεί κοινή διαπίστωση ότι οι περιφερειακές εξελίξεις στο οικονομικό πεδίο, αλλά και ευρύτερα, αποκτούν συνεχώς αυξανόμενη βαρύτητα για το σχεδιασμό, τη λήψη αποφάσεων και την υλοποίηση ενεργειών τόσο δημόσιας/συλλογικής, όσο και ιδιωτικής/ατομικής φύσης.

Στο πεδίο της παρακολούθησης στατιστικών δεδομένων οικονομικού χαρακτήρα, αναδεικνύεται η ιδιαίτερη σημασία μιας προσπάθειας για συλλογή, επεξεργασία και επίκαιρη παρουσίαση σειρών με στατιστικά στοιχεία περιφερειακής οικονομικής συγκυρίας, πιο εξειδικευμένα χωρικά από τις ήδη διαθέσιμες σειρές στοιχείων για ολόκληρη την επικράτεια.

Συμβολή στη διαδικασία αυτή αποτελεί και η παρούσα διμηνιαία έκδοση του Υποκαταστήματος Θεσσαλονίκης της Τράπεζας της Ελλάδος, η οποία υπογραμμίζει το ενδιαφέρον της Τράπεζας για τις περιφερειακές οικονομικές εξελίξεις. Υπενθυμίζεται ότι ήδη από την άνοιξη του 1997 η Τράπεζα εκδίδει το μηνιαίο Στατιστικό Δελτίο Οικονομικής Συγκυρίας με στοιχεία για ολόκληρη την επικράτεια. Σημειώνεται ότι παρόμοιες εκδόσεις αποτελούν καθιερωμένη δραστηριότητα άλλων ευρωπαϊκών κεντρικών τραπεζών.

Τα στοιχεία συγκυρίας παρουσιάζονται σε μορφή συνοπτική και συνεκτική, και είναι κατά το δυνατόν αξιόπιστα, επίκαιρα και άμεσα χρησιμοποιήσιμα για την εξαγωγή ορισμένων πρώτων συμπερασμάτων σχετικά με την οικονομική δραστηριότητα στην ευρύτερη βορειοελλαδική περιοχή. Η έκδοση αυτή, αν και σχετικά περιορισμένου εύρους στην παρούσα αρχική μορφή της, φιλοδοξούμε να εμπλουτίζεται συνεχώς με επιπλέον δεδομένα, σε όσο το δυνατόν κάθε φορά μεγαλύτερη ανάλυση, ώστε να παρέχεται περισσότερη και πιο εξειδικευμένη οικονομική πληροφόρηση. Για το λόγο αυτό, η Τράπεζα συνεργάζεται και με το Ίδρυμα Οικονομικών και Βιομηχανικών Ερευνών (IOBE). Από το 3ο τεύχος, έχει αρχίσει η τακτική δημοσίευση στο Δελτίο μιας σειράς δεικτών συγκυρίας, οι οποίοι αφορούν τις εκτιμήσεις και προβλέψεις των μεταποιητικών επιχειρήσεων της Μακεδονίας και της Θράκης. Στο ίδιο πλαίσιο και με στόχο την αναλυτικότερη απεικόνιση της οικονομικής συγκυρίας στη Θράκη, από το τεύχος 36-37 προστέθηκε στο Δελτίο μια σειρά δεικτών που αφορά αυτήν ακριβώς την περιοχή. Επίσης, λόγω προβλημάτων στη ροή δεδομένων, αφαιρούνται από το Δελτίο οι πίνακες τουριστικής δραστηριότητας που παρουσιάζουν χρονική καθυστέρηση. Οι πίνακες αυτοί θα συμπεριληφθούν ξανά, μόλις αντιμετωπιστούν τα προβλήματα αυτά.

Πέρα από μια γενική απεικόνιση της οικονομικής συγκυρίας στη Μακεδονία και τη Θράκη, τελική επιδίωξη είναι να γίνεται δυνατή η αναγνώριση και εκτίμηση τυχόν μεταβολών βραχυχρόνιου χαρακτήρα και να αξιολογούνται ευχερέστερα οι τάσεις και οι προοπτικές που διαγράφονται στην περιφερειακή οικονομία. Η παρεχόμενη πληροφόρηση εκτιμάται ότι όχι μόνο θα είναι χρήσιμη σε όσους ασχολούνται ακαδημαϊκά με την περιφερειακή οικονομική συγκυρία, αλλά θα μπορεί να συμβάλλει και σε διαδικασίες λήψης οικονομικών -και επιχειρηματικών- αποφάσεων, στο βαθμό που αυτές σχετίζονται ή/και βασίζονται τόσο στην ανίχνευση της υπάρχουσας κατάστασης, όσο και στις άμεσες και μεσοπρόθεσμες προοπτικές της περιφερειακής οικονομίας.

It is widely accepted that regional developments, both in the economic field and elsewhere, are of increasing significance for the making and realization of plans as well as decision-making both in the public / collective sphere and in the private / individual sphere. For this reason, it is particularly important to collect, process and present (without significant time lags) statistical series pertaining to regional economic conditions, i.e. data which are more spatially specific than the statistical series already available at the national level.

This bimonthly publication by the Thessaloniki branch of the Bank of Greece represents a contribution to this effort and underlines the Bank's interest in regional economic developments. It should be noted that since the spring of 1997, the Bank has been publishing the monthly Bulletin of Conjunctural Indicators containing national level data. Publications of this nature are a well-established activity of other European central banks.

The conjunctural data are presented in a concise and consistent form. The information is as recent, reliable and immediately usable as possible and can be employed to reach certain preliminary conclusions regarding economic activity in the wider northern Greek region. At present the publication is relatively limited in scope. However, it is intended that new series, as detailed as possible at each stage and aimed at providing additional and more specialized economic information, be added in the future. To this end, the Bank is also cooperating with the Foundation of Economic and Industrial Research (FEIR) and, beginning with the third issue of the Bulletin, the publication of a set of conjunctural indicators reflecting the estimates and expectations of manufacturing enterprises in Macedonia and Thrace has already begun. In the same context and aiming at a more detailed reference to the economic conjuncture of Thrace, as of issue 36-37 a series of additional indices concerning this very region has been included in the Bulletin. Also, due to disruptions encountered in the flow of data, those tourist activity tables that are out of date are removed from the Bulletin and shall be included again as soon as such problems are dealt with.

In addition to a general description of economic conditions in Macedonia and Thrace, the ultimate objective of this publication is to facilitate the detection and appraisal of any short-term changes and to highlight important trends in the regional economy and its prospects for the future. The information provided will be useful not only to academics engaged in monitoring and assessing regional economic conditions, but also to those involved in economic -and entrepreneurial- decision-making, to the extent that such decision-making relies on both a description of current conditions and an assessment of the short-to-medium-term prospects of the regional economy.

**ΠΕΡΙΕΧΟΜΕΝΑ**  
**CONTENTS**

σελ./p.

ΣΥΝΟΠΤΙΚΗ ΠΑΡΟΥΣΙΑΣΗ ΕΠΙΛΕΓΜΕΝΩΝ ΟΙΚΟΝΟΜΙΚΩΝ ΜΕΓΕΘΩΝ ΓΙΑ ΤΗ  
ΜΑΚΕΔΟΝΙΑ ΚΑΙ ΤΗ ΘΡΑΚΗ

ix - xiii

BRIEF PRESENTATION OF SELECTED ECONOMIC FIGURES FOR MACEDONIA  
AND THRACE

ix - xiii

Πίνακες

Tables

1.	ΙΔΙΩΤΙΚΗ ΟΙΚΟΔΟΜΙΚΗ ΔΡΑΣΤΗΡΙΟΤΗΤΑ (με βάση τις άδειες οικοδομών) PRIVATE BUILDING ACTIVITY (based on construction permits)	1 1
2.	ΤΟΥΡΙΣΤΙΚΗ ΔΡΑΣΤΗΡΙΟΤΗΤΑ / ΞΕΝΟΔΟΧΕΙΑΚΕΣ ΔΙΑΝΥΚΤΕΡΕΥΣΕΙΣ TOURIST ACTIVITY / NUMBER OF NIGHTS SPENT IN HOTELS	
2.1.	Ν. Έβρου / Pref. of Evros	2
3.	ΕΠΙΒΑΤΙΚΗ ΚΙΝΗΣΗ ΑΕΡΟΔΡΟΜΙΩΝ AIRPORT PASSENGER TRAFFIC	3 3
4.	ΜΑΚΕΔΟΝΙΑ - ΘΡΑΚΗ: ΕΜΠΟΡΕΥΜΑΤΙΚΗ ΚΙΝΗΣΗ ΛΙΜΕΝΩΝ MACEDONIA - THRACE: FREIGHT MOVED THROUGH PORTS	5 5
5.	ΕΜΠΟΡΕΥΜΑΤΙΚΗ ΚΙΝΗΣΗ ΣΙΔΗΡΟΔΡΟΜ. ΣΤΑΘΜΩΝ FREIGHT MOVED THROUGH RAILWAY STATIONS	
5.1.	Μακεδονία-Θράκη / Macedonia - Thrace	6
5.2.	Ν. Θεσσαλονίκης / Pref. of Thessaloniki	7
5.3.	Ν. Ξάνθης / Pref. of Xanthi	8
5.4.	Ν. Ροδόπης / Pref. of Rodopi	9
5.5.	Ν. Έβρου / Pref. of Evros	10
6.	ΕΠΙΒΑΤΙΚΑ Ι.Χ. ΑΥΤΟΚΙΝΗΤΑ ΠΟΥ ΚΥΚΛΟΦΟΡΗΣΑΝ ΓΙΑ ΠΡΩΤΗ ΦΟΡΑ NEW PRIVATE PASSENGER CAR REGISTRATIONS	
6.1.	Μακεδονία - Θράκη / Macedonia - Thrace	11
6.2.	Ν. Θεσσαλονίκης / Pref. of Thessaloniki	12
6.3.	Ν. Ξάνθης / Pref. of Xanthi	13
6.4.	Ν. Ροδόπης / Pref. of Rodopi	14
6.5.	Ν. Έβρου / Pref. of Evros	15
7.	ΕΡΓΑΤΙΚΟ ΔΥΝΑΜΙΚΟ - ΑΠΑΣΧΟΛΗΣΗ - ΑΝΕΡΓΙΑ LABOUR FORCE - EMPLOYMENT - UNEMPLOYMENT	
7.1.	Ανατολ. Μακεδονία - Θράκη / East Macedonia - Thrace	16
7.2.	Κεντρική Μακεδονία / Central Macedonia	17
7.3.	Δυτική Μακεδονία / West Macedonia	18
8.	ΡΟΕΣ ΑΠΑΣΧΟΛΗΣΗΣ ΣΤΟΝ ΙΔΙΩΤΙΚΟ ΤΟΜΕΑ EMPLOYMENT FLOWS IN THE PRIVATE SECTOR	
8.1.	Ανατολ. Μακεδονία - Θράκη / East Macedonia – Thrace	19
8.1.1.	Ν. Ξάνθης / Pref. of Xanthi	20
8.1.2.	Ν. Ροδόπης / Pref. of Rodopi	21
8.1.3.	Ν. Έβρου / Pref. of Evros	22
8.2.	Κεντρική Μακεδονία / Central Macedonia	23
8.3.	Δυτική Μακεδονία / West Macedonia	24

9.	ΑΚΑΛΥΠΤΕΣ ΕΠΙΤΑΓΕΣ - ΔΙΑΜΑΡΤΥΡΗΜΕΝΕΣ ΣΥΝΑΛΛΑΓΜΑΤΙΚΕΣ BOUNCED CHEQUES - OVERDUE BILLS OF EXCHANGE	
9.1.	Μακεδονία - Θράκη / Macedonia – Thrace	25
9.2.	Ανατολ. Μακεδονία - Θράκη / East Macedonia - Thrace	26
9.2.1.	Ν. Ξάνθης / Pref. of Xanthi	27
9.2.2.	Ν. Ροδόπης / Pref. of Rodopi	28
9.2.3.	Ν. Έβρου / Pref. of Evros	29
9.3.	Κεντρική Μακεδονία / Central Macedonia	30
9.4.	Δυτική Μακεδονία / West Macedonia	31
10.	ΕΠΙΧΕΙΡΗΜΑΤΙΚΕΣ ΠΡΟΣΔΟΚΙΕΣ ΣΤΗ ΒΙΟΜΗΧΑΝΙΑ (ΜΕΤΑΠΟΙΗΣΗ) BUSINESS EXPECTATIONS IN MANUFACTURING	
10.1.	Δείκτης επιχειρηματικών προσδοκιών στη μεταποίηση / Index of Business Expectations in Manufacturing	32
10.2.	Μηνιαία έρευνα στη μεταποίηση / Monthly Manufacturing Survey	33
11.	ΝΕΕΣ ΕΓΓΡΑΦΕΣ - ΔΙΑΓΡΑΦΕΣ ΕΠΙΧΕΙΡΗΣΕΩΝ ΣΤΟ Ε.Β.Ε. NEW REGISTRATIONS - CANCELLATIONS OF COMPANIES IN THE C.C.I.	
11.1.	Ν. Θεσσαλονίκης / Pref. of Thessaloniki	35
11.2.	Ν. Ξάνθης / Pref. of Xanthi	36
11.3.	Ν. Ροδόπης / Pref. of Rodopi	37
11.4.	Ν. Έβρου / Pref. of Evros	38
12.	ΝΕΕΣ ΕΓΓΡΑΦΕΣ - ΔΙΑΓΡΑΦΕΣ ΕΠΙΧΕΙΡΗΣΕΩΝ ΣΤΟ Β.Ε.Θ. NEW REGISTRATIONS - CANCELLATIONS OF FIRMS IN THE T.C.S.M.E..	39 39

## **ΜΑΚΕΔΟΝΙΑ - ΘΡΑΚΗ: ΕΠΙΛΟΓΗ ΒΑΣΙΚΩΝ ΟΙΚΟΝΟΜΙΚΩΝ ΜΕΓΕΘΩΝ**

Οι περιφέρειες της Μακεδονίας και της Θράκης αποκτούν συνεχώς αυξανόμενη σημασία στις οικονομικές εξελίξεις της χώρας. Η περιοχή συμμετέχει κατά περίπου ένα τέταρτο στο σύνολο του ελληνικού ΑΕΠ, ένας σημαντικότερος όγκος της γεωργικής και βιομηχανικής παραγωγής πραγματοποιείται εδώ, ενώ η Μακεδονία-Θράκη παγιώνεται και ως μια από τις κύριες εξαγωγικές βάσεις της χώρας. Από την περιοχή αυτή προέρχεται μεγάλο μέρος των ελληνικών εξαγωγών, όπως και σημαντικό τμήμα των επενδυτικών ροών προς τα Βαλκάνια και, δευτερευόντως, προς την Κοινοπολιτεία Ανεξαρτήτων Κρατών (ΚΑΚ -πρώην ΕΣΣΔ) και τις νέες παρευξείνιες χώρες. Με το σύνολο των χωρών αυτών, οι περιφέρειες της Μακεδονίας και της Θράκης διατηρούν -και θα μπορούσαν να αναπτύξουν περαιτέρω- σχετικά προνομακείς οικονομικές διασυνδέσεις, καθώς τα πλεονεκτήματα της σχετικής γεωγραφικής γειννίας, ιδιαίτερα με τις χώρες της βαλκανικής, είναι προφανή.

Το σημαντικό βάρος της Μακεδονίας-Θράκης σε επίπεδο εσωτερικής οικονομίας, όσο και το γεγονός ότι η περιοχή μπορεί να λειτουργήσει ως μοχλός περαιτέρω ανάπτυξης των διεθνών οικονομικών σχέσεων της Ελλάδας, αιτιολογεί τη σκοπιμότητα μιας συνοπτικής παρουσίασης ορισμένων επιλεγμένων οικονομικών μεγεθών της περιοχής, σε σύγκριση με τα αντίστοιχα εθνικά στοιχεία. Τα στοιχεία αυτά παρατίθενται στους πίνακες που δημοσιεύονται στις επόμενες τρεις σελίδες, πριν από το κύριο σώμα του Δελτίου.

## **MACEDONIA - THRACE: A SELECTION OF KEY ECONOMIC FIGURES**

The regions of Macedonia and Thrace have been assuming a continuously increasing importance in the country's economic life. The area accounts for about one quarter of total Greek GDP; a significant part of Greek agricultural and industrial production is undertaken here; and Macedonia and Thrace are in the process of securing their position as a major export base for the country. A large portion of Greek exports originates in this area, along with a considerable share of the investment which flows towards the Balkans and, to a certain extent, the Commonwealth of Independent States (CIS -former USSR) and the new Black Sea countries. With all these countries, the region of Macedonia and Thrace maintains -and could further increase- relatively privileged economic links, since the advantages of geographical proximity, especially with the Balkan countries, are obvious.

The considerable weight of Macedonia-Thrace in the domestic economy, and the fact that the region can function as a lever for the further development of Greece's external economic relations, suggests that a brief presentation of certain selected economic figures of the region, in comparison with corresponding national data, will be useful. These figures are presented in table format in the next three pages, before the main body of the Bulletin.

**1. Πληθυσμός - πληθυσμιακή πυκνότητα, 2001**  
**Population - Population Density, 2001**

	Πληθυσμός Population			Πυκνότητα Density
	Άτομα Persons	% συνόλου χώρας % of Country Total	% MEM 91 - 01(*) % AYC 91 - 01(*)	Άτομα/km2 Persons/km2
Ανατ.Μακεδ.-Θράκη E. Macedonia-Thrace	611067	5,6	0,7	43,2
Κεντρ. Μακεδονία Centr. Macedonia	1874214	17,1	0,9	97,8
Δυτ. Μακεδονία West. Macedonia	301522	2,8	0,3	31,9
Σύνολο χώρας Country Total	10964020	100,0	0,7	83,1

Πηγή: ΕΣΥΕ, Απογραφή πληθυσμού 2001

Source: NSSG, 2001 Population Census

(\*) Μέση ετήσια μεταβολή / Average Yearly Change

**1.1 Πληθυσμός - πληθυσμιακή πυκνότητα, 2001, Νομοί Ανατ.Μακεδ.-Θράκης**  
**Population - Population Density, 2001, E. Macedonia-Thrace Prefectures**

	Πληθυσμός Population			Πυκνότητα Density
	Άτομα Persons	% Συνόλου χώρας % of Country Total	% MEM 91 - 01(*) % AYC 91 - 01(*)	Άτομα / km2 Persons/km2
Έβρος-Evros	149354	1,4	0,4	34,0
Ροδόπη-Rodopi	110828	1,0	0,7	43,5
Ξάνθη- Xanthi	101856	0,9	1,1	56,3
Δράμα-Drama	103975	0,9	0,7	29,9
Καβάλα-Kavala	145054	1,3	0,7	68,6

Πηγή: ΕΣΥΕ, Απογραφή πληθυσμού 2001

Source: NSSG, 2001 Population Census

(\*) Μέση ετήσια μεταβολή / Average Yearly Change

**2. Τομεακή κατανομή Ακαθάριστης Προστιθέμενης Αξίας, 2006**  
**Sectoral Distribution of Gross Value Added, 2006**

	Πρωτογενής τομέας Primary Sector		Δευτερογενής Τομέας Secondary Sector		Τριτογενής Τομέας Tertiary Sector	
	εκατ. ευρώ mill. euro	%	εκατ. ευρώ mill. euro	%	εκατ. ευρώ mill. euro	%
Ανατ.Μακεδ.-Θράκη E. Macedonia-Thrace	544	8,5	1933	30,1	4271	66,6
Κεντρ. Μακεδονία Centr. Macedonia	1341	5,4	8416	33,9	16791	67,6
Δυτ. Μακεδονία West. Macedonia	238	6,3	1834	48,5	1977	52,3
Σύνολο χώρας Country Total	7060	4,0	46094	25,9	136944	76,9

Πηγή: ΕΣΥΕ, Δνση Εθνικών Λογαριασμών, τρέχουσες τιμές, αναθεωρημένα προσωρινά στοιχεία

Source: NSSG, National Accounts Division, current values, revised provisional data

**2.1. Ακαθάριστη Προστιθέμενη Αξία στη μεταποίηση, 2005**  
**Gross Value Added in Manufacturing, 2005**

	Εκατ. ευρώ. Million euro	% συνόλου χώρας % of Country Total
Ανατ.Μακεδ.-Θράκη E. Macedonia-Thrace	852,0	3,8
Κεντρ. Μακεδονία Centr. Macedonia	4114,6	18,6
Δυτ. Μακεδονία West. Macedonia	114,2	0,5
Σύνολο χώρας Country Total	22170,0	100,0

Πηγή: ΕΣΥΕ, Δνση Εθνικών Λογαριασμών, τρέχουσες τιμές, αναθεωρημένα προσωρινά στοιχεία  
 Source: NSSG, National Accounts Division, current values, revised provisional data

**2.2 Περιφερειακή Ακαθάριστη Προστιθέμενη Αξία / κεφαλή, 2005, Νομοί Ανατ.Μακεδ.-Θράκης**  
**Regional Gross Value Added / head, 2005, E. Macedonia-Thrace Prefectures**

	Ευρώ Euro	% εθνικού μέσου όρου % of Country Average
Έβρος-Evros	11625	72,5
Ροδόπη-Rodopi	9595	59,8
Ξάνθη- Xanthi	10940	68,2
Δράμα-Drama	8990	56,1
Καβάλα-Kavala	11018	68,7

Πηγή: ΕΣΥΕ, Δ/νση Εθνικών Λογαριασμών, τρέχουσες τιμές, αναθεωρημένα προσωρινά στοιχεία  
 Source: NSSG, National Accounts Division, current values, revised provisional data

**2.3 Τομεακή κατανομή Ακαθάριστης Προστιθέμενης Αξίας, 2005, Νομοί Ανατ. Μακεδ.-Θράκης**  
**Sectoral Distribution of Gross Value Added, 2005, E. Macedonia-Thrace Prefectures**

	Πρωτογενής τομέας Primary Sector		Δευτερογενής Τομέας Secondary Sector		Τριτογενής Τομέας Tertiary Sector	
	Εκατ. Ευρώ Mill. Euro	%	Εκατ. Ευρώ Mill. Euro	%	Εκατ. Ευρώ Mill. Euro	%
Έβρος-Evros	162,5	9,4	441,3	25,4	1132,2	65,2
Ροδόπη-Rodopi	126,3	11,8	287,6	26,9	654,1	61,3
Ξάνθη- Xanthi	93,4	8,1	426,3	37,0	633,3	54,9
Δράμα-Drama	98,9	10,9	185,2	20,4	622,9	68,7
Καβάλα-Kavala	116,3	7,5	347,8	22,4	1085,9	70,1

Πηγή: ΕΣΥΕ, Δ/νση Εθνικών Λογαριασμών, τρέχουσες τιμές, αναθεωρημένα προσωρινά στοιχεία  
 Source: NSSG, National Accounts Division, current values, revised provisional data

**3. Περιφερειακό Ακαθάριστο Εγχώριο Προϊόν / κεφαλή, 2006**  
**Regional Gross Domestic Product / head, 2006**

	ευρώ euro	% εθνικού μέσου όρου % of Country Average
Ανατ.Μακεδ.-Θράκη E. Macedonia-Thrace	12506	65,2
Κεντρ. Μακεδονία Centr. Macedonia	15535	80,9
Δυτ. Μακεδονία West. Macedonia	15501	80,8
Σύνολο χώρας Country Total	19194	100,0

Πηγή: ΕΣΥΕ, Δνση Εθνικών Λογαριασμών, τρέχουσες τιμές, αναθεωρημένα προσωρινά στοιχεία  
 Source: NSSG, National Accounts Division, current values, revised provisional data

**4. Περιφερειακό Ακαθάριστο Εγχώριο Προϊόν σε ΜΑΔ(\*) ανά κάτοικο στην ΕΕ27, 2005**  
**Regional Gross Domestic Product in PPS(\*) per inhabitant in the EU27, 2005**

	ΑΕΠ / GDP εκατ. ΜΑΔ / mio. PPS	ΑΕΠ ανά κάτοικο / GDP per inhabitant ΜΑΔ / PPS	ΑΕΠ ανά κάτοικο / GDP per inhabitant ΜΑΔ / PPS ΕΕ27/EU27 = 100
Ανατ.Μακεδ.-Θράκη E. Macedonia-Thrace	8621	14215	63,5
Κεντρ. Μακεδονία Centr. Macedonia	33373	17456	77,9
Δυτ. Μακεδονία West. Macedonia	5083	17303	77,2
Σύνολο χώρας Country Total	239263	21589	96,4
ΕΕ27 / EU27	11018771	22400	100,0

Πηγή / Source: Eurostat News Release 19/2008

(\*) Μονάδες Αγοραστικής Δύναμης / Purchasing Power Standards

**5. Τουριστική δραστηριότητα, 2007**  
**Tourist Activity, 2007**

	Αφίξεις σε ξενοδοχεία Hotel Arrivals		Διανυκτερεύσεις σε ξενοδοχεία Nights Spent in Hotels	
	Αφίξεις αλλοδαπών Foreign Arrivals	Σύνολο αφίξεων Total Arrivals	Αλλοδαπών Foreign O/N Stays	Σύνολο διαν/σεων Total O/N Stays
Ανατ.Μακεδ.-Θράκη E. Macedonia-Thrace	119967	590362	539652	1549024
Κεντρ. Μακεδονία Centr. Macedonia	821766	1931861	4150666	6743571
Δυτ. Μακεδονία West. Macedonia	19986	205838	41839	389331
Σύνολο χώρας Country Total	8745901	15695509	47410260	64085524

Πηγή: ΕΣΥΕ, Δνση Διανεμητικού Εμπορίου & Υπηρεσιών  
 Source: NSSG, Trade & Services Division

**6. Απασχόληση - ανεργία, β' τρίμηνο 2008**  
**Employment - Unemployment, 2nd quarter 2008**

	Οικονομικά ενεργός πληθυσμός Economically Active Population		Απασχολούμενοι Persons Employed		Ποσοστό ανεργίας Unemployment Rate
	χιλ. άτομα Thous. Persons	% συνόλου χώρας % of Country Total	χιλ. άτομα Thous. Persons	% συνόλου χώρας % of Country Total	
Ανατ.Μακεδ.-Θράκη E. Macedonia-Thrace	258,0	5,2	236,2	5,2	8,4
Κεντρ. Μακεδονία Centr. Macedonia	832,6	16,9	763,5	16,7	8,3
Δυτ. Μακεδονία West. Macedonia	122,2	2,5	107,1	2,3	12,4
Σύνολο χώρας Country Total	4939,7	100,0	4582,5	100,0	7,2

Πηγή: ΕΣΥΕ, Ερευνες εργατικού δυναμικού  
 Source: NSSG, Labour Force Surveys

**7. Μέση μηνιαία δαπάνη οικογενειακών προϋπολογισμών, 2004/05**  
**Average Monthly Family Budget Outlays, 2004/05**

	Μ.Ο. συνόλου χώρας Country Average		Αν. Μακεδον.-Θράκη E. Macedonia-Thrace		Κεντρ. Μακεδονία Centr. Macedonia		Δυτ. Μακεδονία West. Macedonia	
	ευρώ/euros	%	ευρώ/euros	%	ευρώ/euros	%	ευρώ/euros	%

<b>ΑΓΟΡΕΣ &amp; ΑΠΟΛΑΒΕΣ ΣΕ ΕΙΔΟΣ PURCHASES &amp; RECEIPTS IN KIND</b>	2163,06	100,0	1933,30	89,4	2182,33	100,9	2083,40	95,4
<b>ΣΥΝΟΛΟ ΑΓΟΡΩΝ TOTAL PURCHASES</b>	1792,28	100,0	1628,00	90,8	1829,46	102,1	1777,90	99,2

<b>ΣΥΝΟΛΟ ΑΓΟΡΩΝ TOTAL PURCHASES</b>	1792,28	100,0	1628,00	100,0	1829,46	100,0	1777,90	100,0
Διατροφή Edibles	306,44	17,0	280,85	17,2	303,23	16,6	306,64	17,2
Οινοπνευματώδη-καπνός Alcoholic Beverages-Tobacco	71,52	4,0	64,29	4,0	72,91	4,0	70,34	4,0
Ενδυση-υπόδηση Clothing-footwear	150,15	8,4	115,71	7,1	153,88	8,4	150,95	8,5
Στέγαση-καύσιμα-νερό-ηλεκτρισμός Housing-Fuels-Water-Electricity	191,60	10,7	187,10	11,5	183,09	10,0	217,08	12,2
Διαρκή αγαθά και υπηρεσίες οικιακής χρήσης Household Durable Goods and Services	134,49	7,5	99,10	6,1	142,60	7,8	108,23	6,1
Υγεία Health	128,17	7,2	117,30	7,2	129,65	7,1	118,08	6,6
Μεταφορές Transport	225,83	12,6	221,67	13,5	232,10	12,7	237,43	13,4
Επικοινωνίες Communications	80,95	4,5	67,69	4,2	78,15	4,3	75,36	4,2
Αναψυχή-πολιτισμός Entertainment-culture	90,11	5,0	75,11	4,6	97,39	5,3	72,96	4,1
Εκπαίδευση Education	51,34	2,9	38,28	2,4	46,97	2,6	44,19	2,5
Ξενοδοχεία-εστιατόρια Hotels-Restaurants	172,24	9,6	163,94	10,1	200,22	10,9	196,65	11,1
Διάφορα αγαθά & υπηρεσίες Miscellaneous Goods & Services	189,42	10,6	196,96	12,1	189,25	10,3	179,96	10,1

Πηγή: ΕΣΥΕ, Έρευνα οικογενειακών προϋπολογισμών, 2004/05  
Source: NSSG, Family Budget Survey, 2004/05

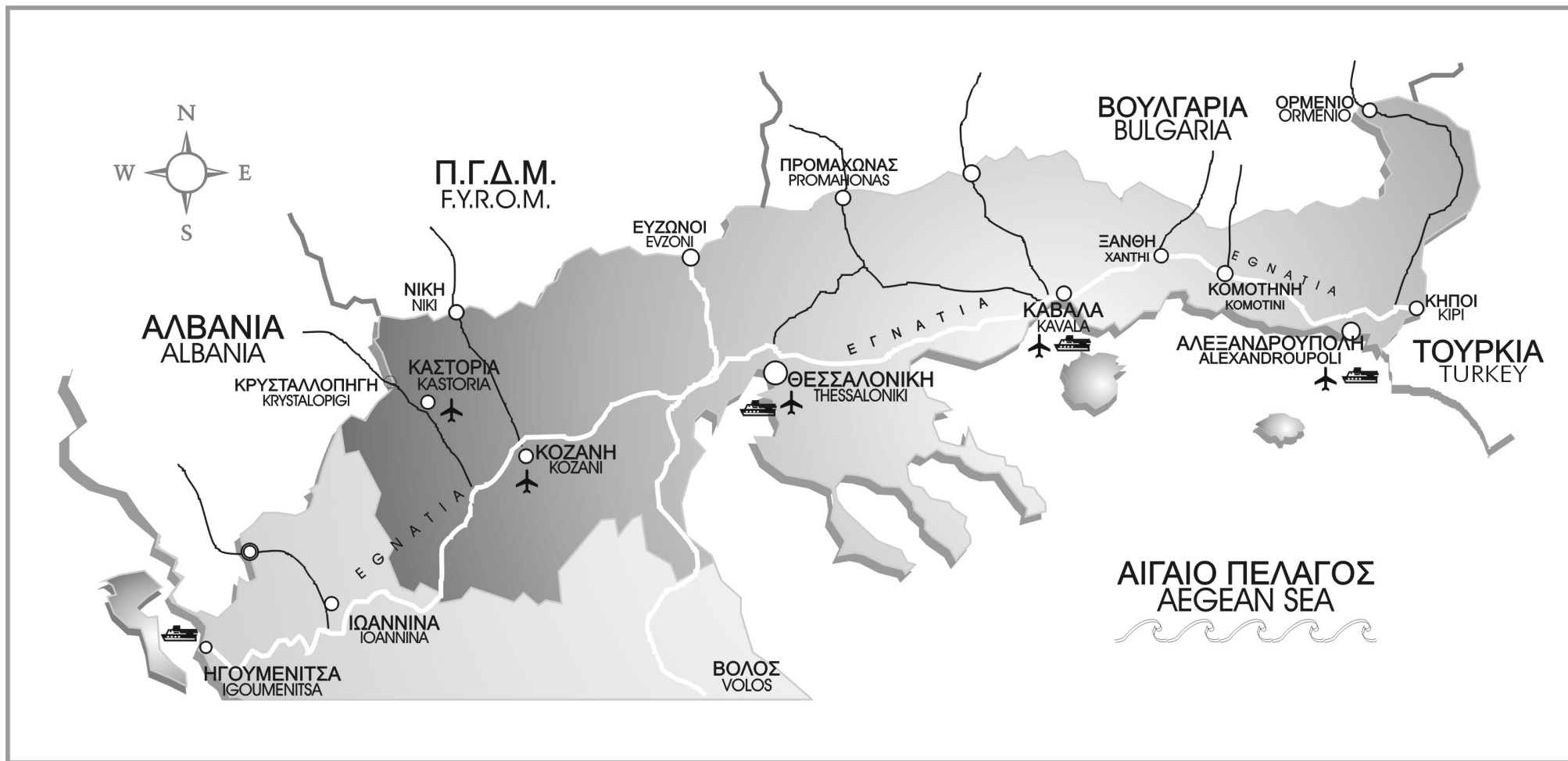

**ΜΑΚΕΔΟΝΙΑ - ΘΡΑΚΗ**  
**M A C E D O N I A - T H R A C E**

## ΕΠΕΞΗΓΗΣΕΙΣ

% Μεταβολή προηγούμενου έτους      Εκατοστιαίες μεταβολές της περιόδου αναφοράς (έτους, τριμήνου, μηνός) έναντι της αντίστοιχης περιόδου του προηγούμενου έτους.

$$\frac{X_t - X_{t-1}}{X_{t-1}} * 100 \text{ για τα ετήσια στοιχεία}$$

$$\frac{X_t - X_{t-IV}}{X_{t-IV}} * 100 \text{ για τα τριμηνιαία στοιχεία}$$

$$\frac{X_t - X_{t-12}}{X_{t-12}} * 100 \text{ για τα μηνιαία στοιχεία}$$

% Μεταβολή σωρευτικής περιόδου      Εκατοστιαίες μεταβολές του μέσου επιπέδου της περιόδου από την αρχή του έτους, μέχρι και την περίοδο αναφοράς (μήνα ή τρίμηνο) έναντι του μέσου επιπέδου της αντίστοιχης περιόδου του προηγούμενου έτους.

$$\frac{\sum_{i=1}^t X_i - \sum_{i=1}^t X_{i-IV}}{\sum_{i=1}^t X_{i-IV}} * 100 \text{ για τα τριμηνιαία στοιχεία}$$

$$\frac{\sum_{i=1}^t X_i - \sum_{i=1}^t X_{i-12}}{\sum_{i=1}^t X_{i-12}} * 100 \text{ για τα μηνιαία στοιχεία}$$

% Μεταβολή κινητού μέσου 12 μηνών      Εκατοστιαίες μεταβολές του τελευταίου δωδεκαμήνου έναντι της αντίστοιχης περιόδου του προηγούμενου έτους.

$$\frac{\sum_{i=t-III}^t X_i - \sum_{i=t-IV}^{t-IV} X_i}{\sum_{i=t-IV}^{t-IV} X_i} * 100 \text{ για τα τριμηνιαία στοιχεία}$$

$$\frac{\sum_{i=t-11}^t X_i - \sum_{i=t-12}^{t-12} X_i}{\sum_{i=t-12}^{t-12} X_i} * 100 \text{ για τα μηνιαία στοιχεία}$$

% Μεταβολή προηγούμενης περιόδου	Εκατοστιαίες μεταβολές έναντι της προηγούμενης περιόδου. $\frac{X_t - X_{t-1}}{X_{t-1}} * 100$
Σωρευτική περίοδος	Το άθροισμα του επιπέδου της περιόδου από την αρχή του έτους μέχρι και την περίοδο αναφοράς (μήνα ή τρίμηνο). $\sum_{i=1}^t X_i$
Ετήσια διαφορά σωρευτικής περιόδου	Μεταβολές του επιπέδου της περιόδου από την αρχή του έτους, μέχρι και την περίοδο αναφοράς (μήνα ή τρίμηνο) έναντι του επιπέδου της αντίστοιχης περιόδου του προηγούμενου έτους. $\sum_{i=1}^t X_i - \sum_{i=1}^t X_{i-IV}$ για τα τριμηνιαία στοιχεία $\sum_{i=1}^t X_i - \sum_{i=1}^t X_{i-12}$ για τα μηνιαία στοιχεία
Διαφορά σταθμισμένων ποσοστών θετικών και αρνητικών απαντήσεων	Θετικές είναι οι απαντήσεις σύμφωνα με τις οποίες το επίπεδο ενός μεγέθους υπερέβη τις κανονικές του τιμές (εκτιμήσεις) ή πρόκειται να αυξηθεί (προοπτικές). Αρνητικές είναι οι απαντήσεις σύμφωνα με τις οποίες το επίπεδο ενός μεγέθους ήταν κατώτερο του κανονικού (εκτιμήσεις) ή πρόκειται να μειωθεί (προοπτικές).

## ΣΥΝΤΜΗΣΕΙΣ

ΒΕΘ	Βιοτεχνικό Επιμελητήριο Θεσσαλονίκης
ΕΟΤ	Ελληνικός Οργανισμός Τουρισμού
ΕΣΥΕ	Εθνική Στατιστική Υπηρεσία Ελλάδος
ΕΒΕΕ	Εμπορικό και Βιομηχανικό Επιμελητήριο Έβρου
ΕΒΕΘ	Εμπορικό και Βιομηχανικό Επιμελητήριο Θεσσαλονίκης
ΕΒΕΡ	Εμπορικό και Βιομηχανικό Επιμελητήριο Ροδόπης
ΕΒΕΞ	Εμπορικό και Βιομηχανικό Επιμελητήριο Ξάνθης
ΚΛΑ	Κεντρικό Λιμεναρχείο Αλεξανδρούπολης
ΙΟΒΕ	Ίδρυμα Οικονομικών και Βιομηχανικών Ερευνών
ΟΑΕΔ	Οργανισμός Απασχολήσεως Εργατικού Δυναμικού
ΟΛΘ	Οργανισμός Λιμένα Θεσσαλονίκης
ΟΛΚ	Οργανισμός Λιμένα Καβάλας
ΟΣΕ	Οργανισμός Σιδηροδρόμων Ελλάδος
ΤΕΙΡΕΣΙΑΣ	Τειρεσίας Τραπεζικά Συστήματα Πληροφοριών Α.Ε.
ΥΠΑ	Υπηρεσία Πολιτικής Αεροπορίας

## EXPLANATIONS

% Change previous year      Percentage changes of the reference period (year, quarter, month) over the corresponding period of the previous year.

$$\frac{X_t - X_{t-1}}{X_{t-1}} * 100 \text{ for annual data}$$

$$\frac{X_t - X_{t-IV}}{X_{t-IV}} * 100 \text{ for quarterly data}$$

$$\frac{X_t - X_{t-12}}{X_{t-12}} * 100 \text{ for monthly data}$$

% Change cumulative period      Percentage changes of the average of the period from the beginning of the year up to the reference period (month or quarter) over the average level of the corresponding period of the previous year.

$$\frac{\sum_{i=1}^t X_i - \sum_{i=1}^t X_{i-IV}}{\sum_{i=1}^t X_{i-IV}} * 100 \text{ for quarterly data}$$

$$\frac{\sum_{i=1}^t X_i - \sum_{i=1}^t X_{i-12}}{\sum_{i=1}^t X_{i-12}} * 100 \text{ for monthly data}$$

% Change 12-month moving average      Percentage changes of the last 12 months over the corresponding period of the previous year.

$$\frac{\sum_{i=t-III}^t X_i - \sum_{i=t-IV}^{t-IV} X_i}{\sum_{i=t-IV}^{t-IV} X_i} * 100 \text{ for quarterly data}$$

$$\frac{\sum_{i=t-11}^t X_i - \sum_{i=t-12}^{t-12} X_i}{\sum_{i=t-12}^{t-12} X_i} * 100 \text{ for monthly data}$$

% Change previous period	Percentage changes over previous period. $\frac{X_t - X_{t-1}}{X_{t-1}} * 100$
Cumulative period	The cumulative sum of the period from the beginning of the year up to the reference period (month or quarter). $\sum_{i=1}^t X_i$
Annual change of cumulative period	Differences of the level of the period from the beginning of the year up to the reference period (month or quarter) over the level of the corresponding period of the previous year. $\sum_{i=1}^t X_i - \sum_{i=1}^t X_{i-IV}$ for quarterly data $\sum_{i=1}^t X_i - \sum_{i=1}^t X_{i-12}$ for monthly data
Difference between Weighted percentages of positive and negative replies	Positive replies are those according to which the level of a certain magnitude has exceeded its normal value (estimates) or is going to rise (prospects). Negative replies are those according to which the level of a certain magnitude has fallen short of its normal value (estimates) or is going to fall (prospects).

## ABBREVIATIONS

CAA	Civil Aviation Authority
ECCI	Evros Chamber of Commerce and Industry
FEIR	Foundation of Economic and Industrial Research
HRO	Hellenic Railways Organisation
MEO	Manpower Employment Organisation
NSSG	National Statistical Service of Greece
NTO	Hellenic Tourism Organisation
PAAI	Port Authority of Alexandroupoli
PATh	Port Authority of Thessaloniki
PAK	Port Authority of Kavala
RCCI	Rodopi Chamber of Commerce and Industry
TCCI	Thessaloniki Chamber of Commerce and Industry
TCSME	Thessaloniki Chamber of Small and Medium Sized Enterprises
TEIRESSIAS	Teiressias Banking Information Systems SA
XCCI	Xanthi Chamber of Commerce and Industry

Note: Decimals are separated by a comma (,)

**ΠΙΝΑΚΕΣ  
ΔΕΙΚΤΩΝ ΟΙΚΟΝΟΜΙΚΗΣ ΣΥΓΚΥΡΙΑΣ**

**TABLES OF  
ECONOMIC CONJUNCTURE INDICATORS**

**ΠΙΝΑΚΑΣ 1 / TABLE 1**  
**ΜΑΚΕΔΟΝΙΑ - ΘΡΑΚΗ / MACEDONIA - THRACE**  
**ΙΔΙΩΤΙΚΗ ΟΙΚΟΔΟΜΙΚΗ ΔΡΑΣΤΗΡΙΟΤΗΤΑ (με βάση τις άδειες οικοδομών)**  
**PRIVATE BUILDING ACTIVITY (based on construction permits)**

Περίοδος Period	Περιφέρ. Ανατ. Μακεδονίας - Θράκης Region of East Macedonia - Thrace				Περιφέρ. Κεντρικής Μακεδονίας Region of Central Macedonia				Περιφέρ. Δυτικής Μακεδονίας Region of West Macedonia					
	Ογκος (χιλ. κυβ. μέτρα) Volume in thous.cub.m.	(% ) Μεταβολή / Change			Ογκος (χιλ. κυβ. μέτρα) Volume in thous.cub.m.	(% ) Μεταβολή / Change			Ογκος (χιλ. κυβ. μέτρα) Volume in thous.cub.m.	(% ) Μεταβολή / Change				
		Προηγ. έτους Previous year	Σωρευτ. περιόδου Cumul. period	Κινητ. μέσου 12 μηνών 12-month mov. avg.		Προηγ. έτους Previous year	Σωρευτ. περιόδου Cumul. period	Κινητ. μέσου 12 μηνών 12-month mov. avg.		Προηγ. έτους Previous year	Σωρευτ. περιόδου Cumul. period	Κινητ. μέσου 12 μηνών 12-month mov. avg.		
2003	4006	-10,7	...	...	15785	8,7	...	...	1858	1,7	...	...		
2004	4223	5,4	...	...	15689	-0,6	...	...	1704	-8,3	...	...		
2005	5393	27,7	...	...	20097	28,1	...	...	2625	54,0	...	...		
2006	4255	-21,1	...	...	16104	-19,9	...	...	1423	-45,8	...	...		
2007	3968	-6,7	...	...	15004	-6,8	...	...	1662	16,7	...	...		
2007	I	863	2,7	2,7	-20,3	3285	-10,7	-10,7	-23,2	224	-17,8	-17,8	-47,0	
	II	1022	-12,6	-6,2	-25,2	3708	-18,4	-15,0	-28,7	505	8,8	-1,0	-42,8	
	III	993	-17,8	-10,5	-29,3	3727	-10,0	-13,3	-29,6	514	43,9	13,7	-26,7	
	IV	1089	5,0	-6,7	-6,7	4284	14,6	-6,8	-6,8	419	27,0	16,7	16,7	
2008	I	531	-38,4	-38,4	-15,0	2532	-22,9	-22,9	-9,3	266	19,1	19,1	24,0	
	II	984	-3,8	-19,6	-12,9	3830	3,3	-9,0	-3,4	406	-19,6	-7,7	13,4	
2007	Μάρ./Mar.	395	-4,4	2,7	-20,3	1316	-15,5	-10,7	-23,2	100	-21,1	-17,8	-47,0	
	Απρ./Apr.	295	-16,4	-2,9	-21,4	1149	-11,1	-10,8	-23,3	112	-24,6	-20,2	-48,1	
	Μάιος/May	357	-14,6	-6,0	-24,3	1338	-18,0	-12,6	-25,8	144	-21,6	-20,6	-49,0	
	Ιούν./Jun.	370	-7,1	-6,2	-25,2	1221	-24,6	-15,0	-28,7	249	88,6	-1,0	-42,8	
	Ιούλ./Jul.	372	-37,9	-13,5	-32,0	1797	-4,1	-13,0	-28,4	229	74,4	10,4	-36,4	
	Αυγ./Aug.	350	25,8	-9,7	-30,9	722	-27,1	-14,2	-29,7	105	-16,9	6,9	-34,4	
	Σεπτ./Sept.	272	-18,0	-10,5	-29,3	1209	-5,4	-13,3	-29,6	180	80,6	13,7	-26,7	
	Οκτ./Oct.	352	34,9	-7,1	-25,5	1260	-15,3	-13,5	-30,2	123	-14,3	10,4	-25,8	
	Νοέμ./Nov.	417	44,7	-3,2	-19,3	1408	26,2	-10,6	-26,4	221	138,0	19,3	-17,3	
	Δεκ./Dec.	320	-34,5	-6,7	-6,7	1615	42,4	-6,8	-6,8	75	-19,7	16,7	16,7	
	2008	Ιαν./Jan.	151	-33,1	-33,1	-9,3	1032	6,8	6,8	-7,0	133	151,6	151,6	21,5
		Φεβ./Feb.	184	-24,1	-28,5	-10,7	815	-18,7	-6,2	-6,7	73	4,3	67,6	24,5
Μάρ./Mar.		197	-50,2	-38,4	-15,0	685	-48,0	-22,9	-9,3	60	-40,4	19,1	24,0	
Απρ./Apr.		308	4,3	-27,5	-13,5	1830	59,2	-1,6	-4,1	100	-10,4	9,3	26,5	
Μάιος/May		375	4,9	-19,9	-11,8	1006	-24,8	-7,0	-4,4	172	19,6	12,3	32,5	
Ιούν./Jun.		301	-18,6	-19,6	-12,9	994	-18,6	-9,0	-3,4	134	-46,3	-7,7	13,4	
Ιούλ./Jul.		318	-14,4	-18,8	-9,2	1343	-25,3	-12,4	-5,9	184	-19,8	-10,6	3,1	
Αυγ./Aug.		249	-28,8	-20,1	-13,4	1019	41,2	-8,3	-2,1	149	42,1	-5,4	7,5	

Πηγή: ΕΣΥΕ

Source: NSSG

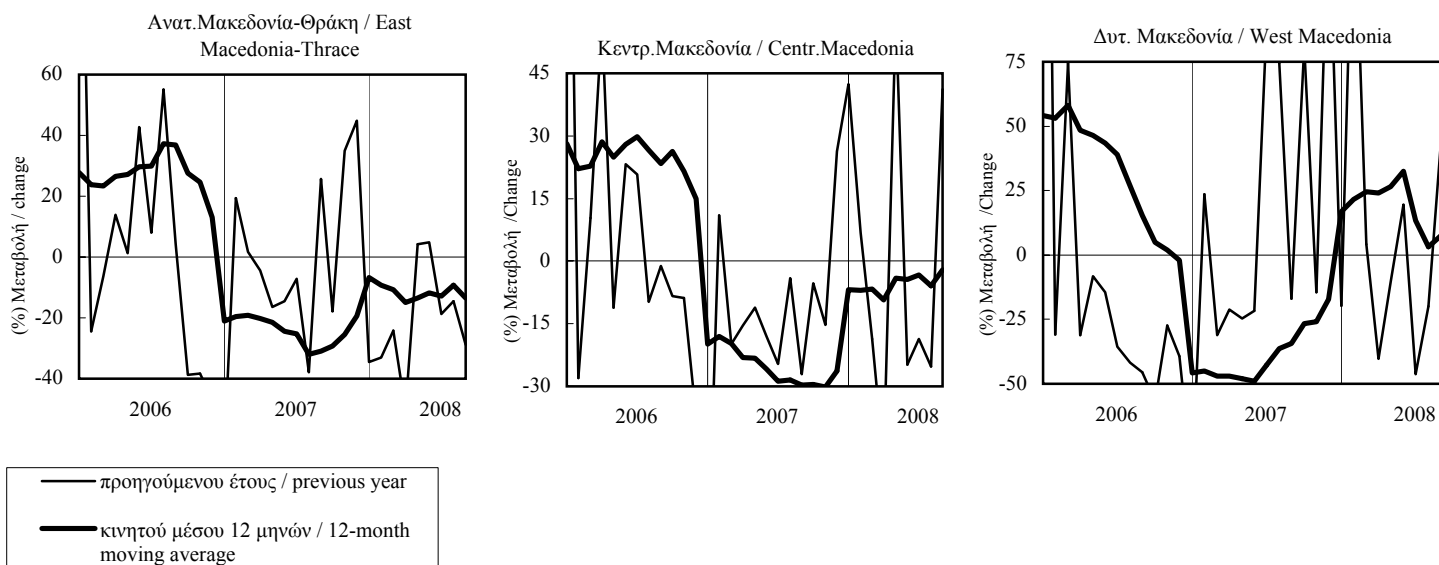

**ΠΙΝΑΚΑΣ 2.1 / TABLE 2.1**  
**ΝΟΜΟΣ ΕΒΡΟΥ: ΤΟΥΡΙΣΤΙΚΗ ΔΡΑΣΤΗΡΙΟΤΗΤΑ / ΞΕΝΟΔΟΧΕΙΑΚΕΣ ΔΙΑΝΥΚΤΕΡΕΥΣΕΙΣ**  
**PREF. OF EVROS: TOURIST ACTIVITY / NUMBER OF NIGHTS SPENT IN HOTELS**

Περίοδος Period		Σύνολο / Total			Αλλοδαποί / Foreigners			
		(% ) Μεταβολή / Change			(% ) Μεταβολή / Change			
		Προηγούμενου έτους Previous year	Σωρευτικής περιόδου Cumulative period	Κινητού μέσου 12 μηνών 12-month moving average	Προηγούμενου έτους Previous year	Σωρευτικής περιόδου Cumulative period	Κινητού μέσου 12 μηνών 12-month moving average	
2003	330534	-15,3	...	...	30450	-24,0	...	...
2004	337202	2,0	...	...	34296	12,6	...	...
2005	298157	-11,6	...	...	37821	10,3	...	...
2006	179066	-39,9	...	...	23772	-37,1	...	...
2007	159130	-11,1	...	...	15534	-34,7	...	...
2007 II	41018	-0,8	-5,1	-27,4	6066	-8,0	-15,3	-21,6
III	65563	-18,4	-12,2	-19,0	5184	-58,2	-40,1	-42,4
IV	27799	-5,5	-11,1	-11,1	2669	16,2	-34,7	-34,7
2008 I	25907	4,7	4,7	-8,8	1590	-1,5	-1,5	-32,3
II	33689	-17,9	-9,4	-12,9	2735	-54,9	-43,7	-45,6
III	53829	-17,9	-13,6	-12,2	5414	4,4	-24,3	-18,2
2007 Μάιος/May	12250	-2,2	-9,7	-31,7	2416	-4,4	-20,9	-26,1
Ιούν./Jun.	18233	9,2	-5,1	-27,4	2492	-0,4	-15,3	-21,6
Ιούλ./Jul.	22133	-40,3	-17,4	-31,3	1822	-72,9	-39,8	-42,3
Αυγ./Aug.	22583	-26,2	-19,4	-27,9	1703	-55,5	-42,8	-44,8
Σεπτ./Sept.	20847	64,9	-12,2	-19,0	1659	-11,4	-40,1	-42,4
Οκτ./Oct.	11501	-1,8	-11,5	-14,1	1035	-0,5	-38,3	-39,4
Νοέμ./Nov.	8681	-14,3	-11,6	-13,2	932	21,0	-36,3	-36,9
Δεκ./Dec.	7617	0,4	-11,1	-11,1	702	44,4	-34,7	-34,7
2008 Ιαν./Jan.	7342	-0,9	-0,9	-10,7	451	-0,4	-0,4	-35,0
Φεβ./Feb.	7744	-12,3	-7,1	-12,0	634	15,7	8,4	-34,0
Μάρ./Mar.	10821	27,2	4,7	-8,8	505	-17,8	-1,5	-32,3
Απρ./Apr.	10144	-3,7	2,2	-8,2	805	-30,5	-13,6	-32,7
Μάιος/May	12240	-0,1	1,6	-8,1	1135	-53,0	-32,0	-38,1
Ιούν./Jun.	11305	-38,0	-9,4	-12,9	795	-68,1	-43,7	-45,6
Ιούλ./Jul.	15471	-30,1	-14,6	-8,9	1516	-16,8	-38,5	-32,2
Αυγ./Aug.	20470	-9,4	-13,5	-5,5	2161	26,9	-28,6	-19,8
Σεπτ./Sept.	17888	-14,2	-13,6	-12,2	1737	4,7	-24,3	-18,2
Οκτ./Oct.	14218	23,6	-10,6	-10,3	693	-33,0	-24,9	-20,4

Πηγή: Νομαρχία Έβρου

Source: Pref. of Evros

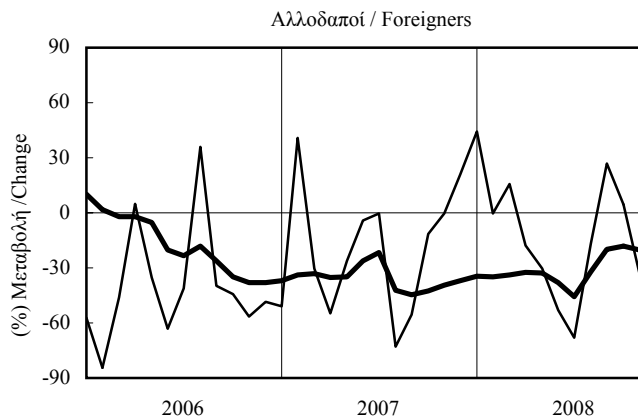
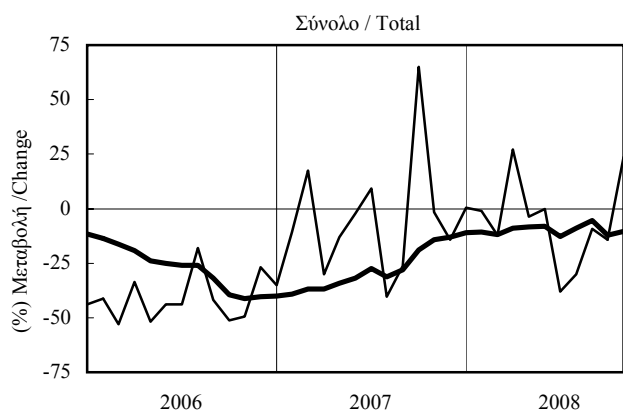

— προηγούμενου έτους / previous year  
— κινητού μέσου 12 μηνών / 12-month moving average

**ΠΙΝΑΚΑΣ 3 / TABLE 3**  
**ΜΑΚΕΔΟΝΙΑ - ΘΡΑΚΗ: ΕΠΙΒΑΤΙΚΗ ΚΙΝΗΣΗ ΑΕΡΟΔΡΟΜΙΩΝ**  
**MACEDONIA - THRACE: AIRPORT PASSENGER TRAFFIC**

Περίοδος Period	Επιβάτες αεροδρομίου Θεσσαλονίκης Thessaloniki Airport Passengers				Επιβάτες αεροδρομίου Καβάλας Kavala Airport Passengers			
	Χιλ. επιβ. Thous. Pass.	(% Μεταβολή / Change)			Χιλ. επιβ. Thous. Pass.	(% Μεταβολή / Change)		
		Προηγ. έτους Prev. year	Σωρευτ. Περιοδου Cumulat. period	Κιν. μέσ. 12 μηνών 12-month mov. avg.		Προηγ. έτους Prev. year	Σωρευτ. Περιοδου Cumulat. period	Κιν. μέσ. 12 μηνών 12-month mov. avg.
2003	3350,6	2,8	...	...	365,6	0,0	...	...
2004	3655,6	9,1	...	...	341,3	-6,7	...	...
2005	3669,2	0,4	...	...	294,2	-13,8	...	...
2006	3801,1	3,6	...	...	320,9	9,1	...	...
2007	4164,7	9,6	...	...	344,8	7,4	...	...
2007 II	1055,2	6,0	9,3	6,9	94,7	11,6	8,0	12,7
III	1567,4	9,8	9,5	9,6	168,5	9,6	8,9	7,6
IV	864,5	9,7	9,6	9,6	44,1	-1,4	7,4	7,4
2008 I	715,8	5,6	5,6	8,1	33,9	-9,2	-9,2	6,4
II	1112,0	5,4	5,5	7,9	90,9	-4,0	-5,5	2,1
III	1524,2	-2,8	1,6	3,1	153,6	-8,8	-7,4	-6,6
2007 Ιούν./Jun.	424,1	7,2	9,3	6,9	47,1	8,3	8,0	12,7
Ιουλ./Jul.	535,0	11,7	9,9	8,2	60,3	10,8	8,9	9,9
Αυγ./Aug.	551,6	6,9	9,3	8,3	59,8	8,8	8,8	7,2
Σεπτ./Sept.	480,9	11,1	9,5	9,6	48,4	9,1	8,9	7,6
Οκτ./Oct.	344,5	10,7	9,6	10,0	20,2	5,6	8,7	7,7
Νοέμ./Nov.	247,6	8,4	9,5	9,8	12,3	1,7	8,4	8,0
Δεκ./Dec.	272,4	9,8	9,6	9,6	11,6	-14,1	7,4	7,4
2008 Ιαν./Jan.	246,1	11,9	11,9	9,6	11,1	-12,0	-12,0	7,1
Φεβ./Feb.	218,3	12,4	12,1	9,8	9,8	-14,1	-13,0	6,4
Μάρ./Mar.	251,4	-4,6	5,6	8,1	13,0	-2,4	-9,2	6,4
Απρ./Apr.	301,6	1,0	4,2	7,8	12,6	-22,9	-13,4	4,7
Μάιος/May	380,4	14,4	6,8	8,5	31,1	-0,3	-8,6	3,2
Ιούν./Jun.	430,1	1,4	5,5	7,9	47,1	0,1	-5,5	2,1
Ιουλ./Jul.	517,2	-3,3	3,4	5,9	54,9	-9,0	-6,6	-1,3
Αυγ./Aug.	541,0	-1,9	2,4	4,7	55,0	-8,1	-6,9	-4,1
Σεπτ./Sept.	465,9	-3,1	1,6	3,1	43,8	-9,6	-7,4	-6,6
Οκτ./Oct.	328,1	-4,8	1,0	1,9	17,3	-14,5	-7,8	-7,7
Νοέμ./Nov.	151,5	-38,8	-1,6	-0,9	11,4	-7,1	-7,8	-8,0

Πηγή: ΥΠΙΑ

Source: CAA

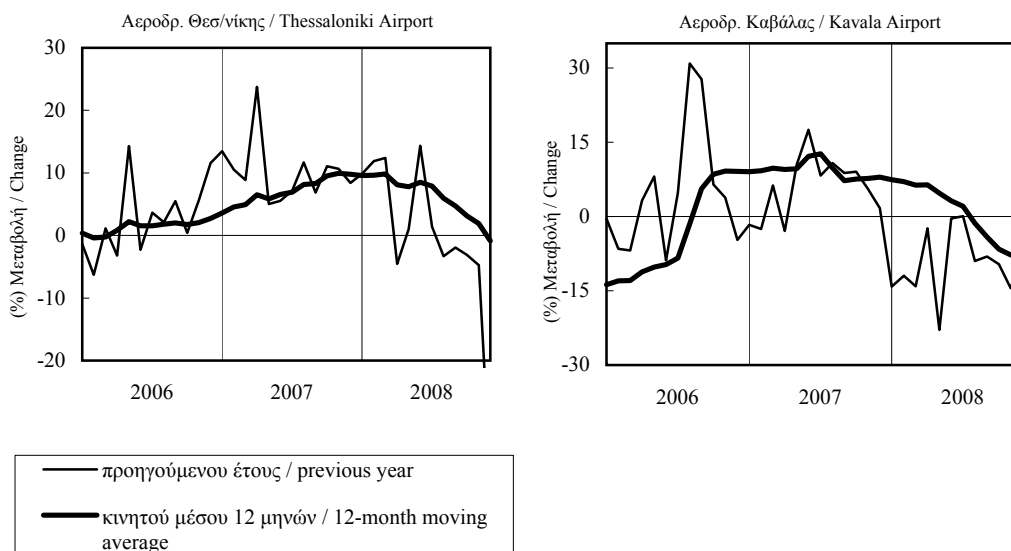

**ΠΙΝΑΚΑΣ 3 (συν.) / TABLE 3 (cont.)**  
**ΜΑΚΕΔΟΝΙΑ - ΘΡΑΚΗ: ΕΠΙΒΑΤΙΚΗ ΚΙΝΗΣΗ ΑΕΡΟΔΡΟΜΙΩΝ**  
**MACEDONIA - THRACE: AIRPORT PASSENGER TRAFFIC**

Περίοδος Period	Επιβάτες αεροδρομίου Αλεξ/πολης Alexandroupoli Airport Passengers				Επιβάτες αεροδρομίου Καστοριάς Kastoria Airport Passengers				Επιβάτες αεροδρομίου Κοζάνης Kozani Airport Passengers			
	Επιβ. Pass.	(% Μεταβολή / Change)			Επιβ. Pass.	(% Μεταβολή / Change)			Επιβ. Pass.	(% Μεταβολή / Change)		
		Προηγ. έτους Prev. year	Σωρευτ. Περίοδου Cumulat. period	Κιν. μέσ. 12 μηνών mov. avg.		Προηγ. έτους Prev. year	Σωρευτ. Περίοδου Cumulat. period	Κιν. μέσ. 12 μηνών mov. avg.		Προηγ. έτους Prev. year	Σωρευτ. Περίοδου Cumulat. period	Κιν. μέσ. 12 μηνών mov. avg.
2003	242212	3,8	...	...	4895	5,6	...	...	3951	-14,6	...	...
2004	258287	6,6	...	...	5355	9,4	...	...	4273	8,1	...	...
2005	260862	1,0	...	...	5403	0,9	...	...	4226	-1,1	...	...
2006	277004	6,2	...	...	5053	-6,5	...	...	3801	-10,1	...	...
2007	305132	10,2			3636	-28,0			2809	-26,1		
2007 II	78719	11,9	12,3	10,0	783	-49,5	-43,6	-23,9	693	-42,6	-36,5	-20,2
III	89201	13,2	12,7	12,1	1329	-24,7	-35,8	-32,7	816	-33,0	-35,1	-31,5
IV	71721	2,7	10,2	10,2	907	12,8	-28,0	-28,0	775	16,5	-26,1	-26,1
2008 I	66743	1,9	1,9	7,7	962	55,9	55,9	-15,9	577	9,9	9,9	-20,9
II	72614	-7,8	-3,4	2,5	1598	104,1	82,9	20,8	490	-29,3	-12,4	-14,3
III	78835	-11,6	-6,5	-4,4	1752	31,8	58,0	47,7	555	-32,0	-20,3	-11,2
2007 Ιούν./Jun.	26978	18,0	12,3	10,0	255	-49,0	-43,6	-23,9	200	-51,6	-36,5	-20,2
Ιουλ./Jul.	29773	13,1	12,5	11,6	380	-36,9	-42,3	-29,2	231	-42,8	-37,6	-25,4
Αυγ./Aug.	28651	6,1	11,5	11,7	531	-18,1	-38,1	-30,8	267	-44,6	-38,8	-32,2
Σεπτ./Sept.	30777	21,0	12,7	12,1	418	-18,8	-35,8	-32,7	318	-4,2	-35,1	-31,5
Οκτ./Oct.	23684	-8,3	10,4	9,5	301	-19,3	-34,4	-33,6	255	-14,7	-33,4	-32,1
Νοέμ./Nov.	24135	8,9	10,2	9,2	288	24,7	-31,6	-31,9	261	67,3	-29,0	-26,3
Δεκ./Dec.	23902	9,3	10,2	10,2	318	59,0	-28,0	-28,0	259	23,3	-26,1	-26,1
2008 Ιαν./Jan.	21798	0,4	0,4	9,5	303	25,7	25,7	-26,5	257	19,0	19,0	-25,5
Φεβ./Feb.	20338	-1,7	-0,7	8,0	294	96,0	52,7	-20,8	74	-52,3	-10,8	-26,9
Μάρ./Mar.	24607	6,6	1,9	7,7	365	61,5	55,9	-15,9	246	59,7	9,9	-20,9
Απρ./Apr.	25368	-3,7	0,3	6,7	599	147,5	81,7	-2,6	212	-21,5	-0,8	-19,3
Μάιος/May	21332	-16,0	-3,2	4,4	487	70,3	78,9	7,7	116	-48,0	-11,1	-18,6
Ιούν./Jun.	25914	-3,9	-3,4	2,5	512	100,8	82,9	20,8	162	-19,0	-12,4	-14,3
Ιουλ./Jul.	25403	-14,7	-5,3	-0,1	640	68,4	79,8	34,9	182	-21,2	-13,8	-10,9
Αυγ./Aug.	27565	-3,8	-5,1	-1,0	724	36,3	69,8	44,6	233	-12,7	-13,6	-5,1
Σεπτ./Sept.	25867	-16,0	-6,5	-4,4	388	-7,2	58,0	47,7	140	-56,0	-20,3	-11,2
Οκτ./Oct.	23957	1,2	-5,8	-3,6	350	16,3	53,9	52,2	93	-63,5	-25,1	-15,8
Νοέμ./Nov.	24481	1,4	-5,2	-4,1	391	35,8	52,3	52,7	94	-64,0	-29,1	-25,1

Πηγή: ΥΠΙΑ

Source: CAA

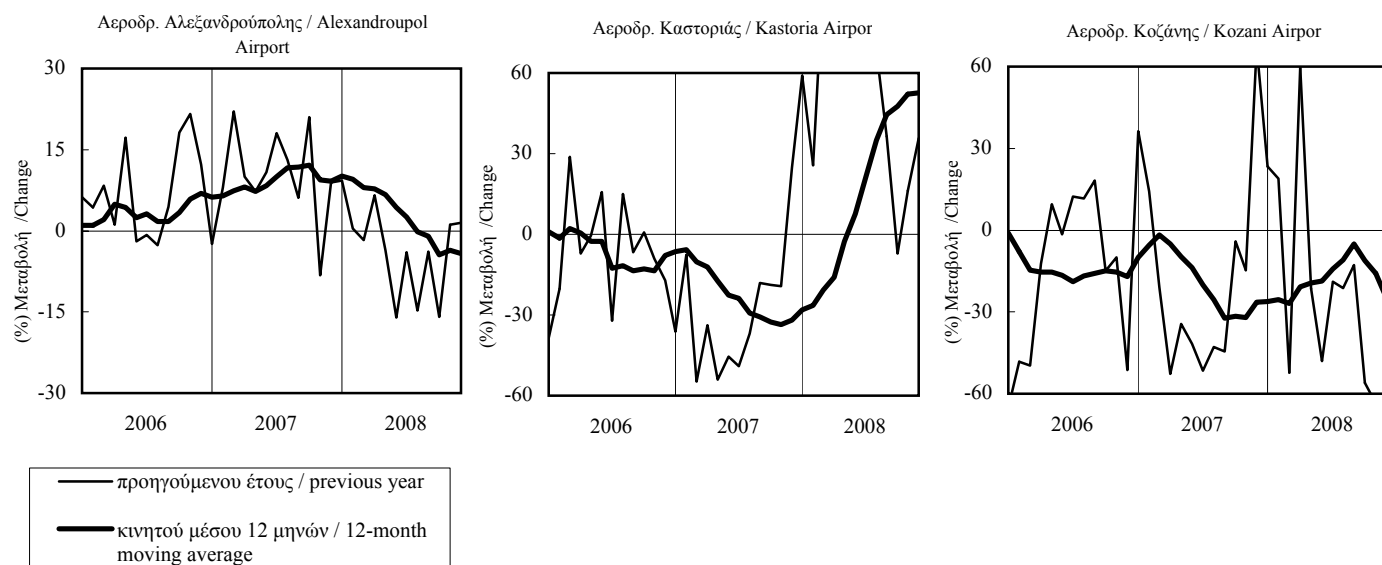

**ΠΙΝΑΚΑΣ 4 / TABLE 4**  
**ΜΑΚΕΔΟΝΙΑ-ΘΡΑΚΗ: ΕΜΠΟΡΕΥΜΑΤΙΚΗ ΚΙΝΗΣΗ ΛΙΜΕΝΩΝ**  
**MACEDONIA-THRACE: FREIGHT MOVED THROUGH PORTS**

Περίοδος Period	Διακίνηση εμπορευμ. Λιμ. Καβάλας Freight Tonnage Moved-Kavala				Διακίνηση εμπορευμ. ΟΛΘ Freight Tonnage Moved-Thessaloniki				Διακίνηση εμπορευμ. Λιμ. Αλεξ/πολης Freight Tonnage Moved-Alexandroupoli			
	Χιλ. τόννοι Thous. Tons	(% ) Μεταβολή / Change			Χιλ. τόννοι Thous. Tons	(% ) Μεταβολή / Change			Χιλ. τόννοι Thous. Tons	(% ) Μεταβολή / Change		
		Προηγ. έτους Prev. year	Σωρευτ. Περίοδου Cumulat. period	Κιν. μέσ. 12 μηνών 12-month mov. avg.		Προηγ. έτους Prev. year	Σωρευτ. Περίοδου Cumulat. period	Κιν. μέσ. 12 μηνών 12-month mov. avg.		Προηγ. έτους Prev. year	Σωρευτ. Περίοδου Cumulat. period	Κιν. μέσ. 12 μηνών 12-month mov. avg.
2003	1633	-9,5	...	...	14330	0,9	...	...	587	5,6	...	...
2004	1562	-4,4	...	...	15594	8,8	...	...	907	54,4	...	...
2005	1514	-3,1	...	...	15926	2,1	...	...	586	-35,4	...	...
2006	1439	-4,9	...	...	16202	1,7	...	...	560	-4,5	...	...
2007	1977	37,4	...	...	17883	10,4	...	...	471	-15,8	-	-
2007 II	391	36,5	25,0	12,2	4255	14,3	6,6	3,8	104	-16,5	-27,5	-24,0
2007 III	360	-21,0	5,1	-1,7	4322	15,3	9,4	8,5	102	0,1	-20,7	-21,5
2007 IV	869	125,8	37,4	37,4	4806	13,2	10,4	10,4	145	-2,4	-15,8	-15,8
2008 I	317	-11,0	-11,0	30,5	3993	-11,3	-11,3	7,2	129	8,3	8,3	-2,9
2008 II	313	-19,8	-15,6	17,1	3845	-9,6	-10,5	1,3	86	-17,5	-3,8	-2,5
2008 III	556	54,5	7,2	37,8	3914	-9,4	-10,1	-4,4	69	-32,0	-12,6	-9,4
2007 Μάιος/May	114	-22,1	25,5	8,2	1423	13,0	5,8	3,2	34	-10,4	-30,9	-24,5
2007 Ιούν./Jun.	125	22,4	25,0	12,2	1374	11,6	6,6	3,8	35	-1,3	-27,5	-24,0
2007 Ιούλ./Jul.	146	16,9	23,6	12,5	1429	15,9	7,8	6,1	30	13,2	-24,3	-22,5
2007 Αυγ./Aug.	101	-38,1	12,3	4,1	1440	13,9	8,6	6,8	38	-4,7	-22,2	-22,0
2007 Σεπτ./Sept.	114	-32,6	5,1	-1,7	1453	16,2	9,4	8,5	34	-4,5	-20,7	-21,5
2007 Οκτ./Oct.	151	7,6	5,4	2,7	1624	31,1	11,4	11,2	57	8,3	-17,4	-19,0
2007 Νοέμ./Nov.	121	-14,2	3,3	2,0	1531	4,7	10,7	10,7	49	-9,6	-16,6	-18,7
2007 Δεκ./Dec.	597	476,6	37,4	37,4	1652	7,0	10,4	10,4	39	-6,6	-15,8	-15,8
2008 Ιαν./Jan.	124	14,9	14,9	35,8	1292	-19,6	-19,6	8,3	46	6,5	6,5	-13,2
2008 Φεβ./Feb.	78	-44,0	-18,2	27,9	1460	-1,5	-10,9	8,7	59	71,0	34,9	-4,4
2008 Μάρ./Mar.	116	5,1	-11,0	30,5	1242	-12,1	-11,3	7,2	24	-41,6	8,3	-2,9
2008 Απρ./Apr.	66	-56,4	-24,6	15,9	1237	-15,2	-12,2	4,3	38	7,7	8,1	1,0
2008 Μάιος/May	111	-2,2	-20,5	18,1	1249	-12,2	-12,2	2,3	29	-16,3	3,7	0,6
2008 Ιούν./Jun.	136	8,6	-15,6	17,1	1359	-1,1	-10,5	1,3	19	-44,5	-3,8	-2,5
2008 Ιούλ./Jul.	222	52,2	-4,6	20,3	1296	-9,3	-10,3	-0,6	22	-26,4	-6,5	-4,9
2008 Αυγ./Aug.	137	35,9	-0,5	27,4	1411	-2,0	-9,3	-1,8	16	-58,3	-13,1	-9,2
2008 Σεπτ./Sept.	198	73,8	7,2	37,8	1207	-16,9	-10,1	-4,4	31	-8,1	-12,6	-9,4
2008 Οκτ./Oct.	216	42,8	11,4	41,1	1306	-19,6	-11,2	-8,3	-	-	-	-

Πηγή: ΟΛΚ / Source: PAK

Πηγή: ΟΛΘ / Source: PATH

Πηγή: ΚΛΑ / Source: PAAI

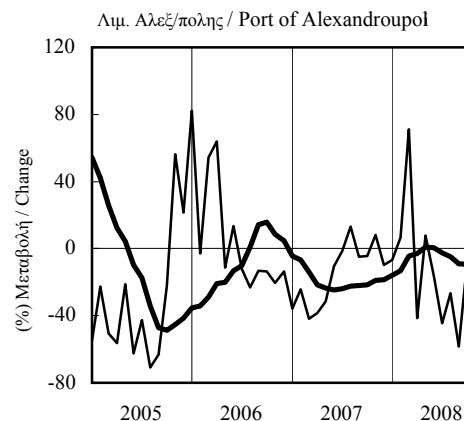
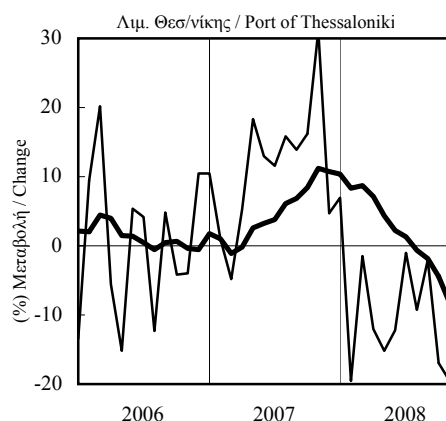
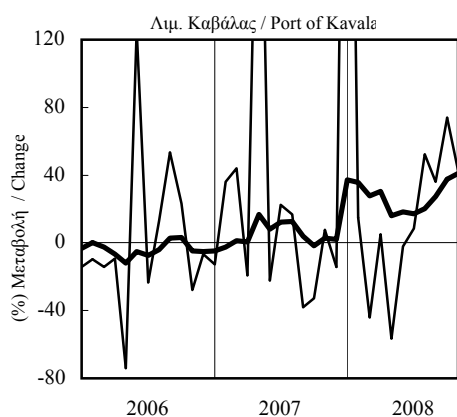

— προηγούμενου έτους / previous year  
— κινητού μέσου 12 μηνών / 12-month moving average

**ΠΙΝΑΚΑΣ 5.1 / TABLE 5.1**  
**ΜΑΚΕΔΟΝΙΑ - ΘΡΑΚΗ: ΕΜΠΟΡΕΥΜΑΤΙΚΗ ΚΙΝΗΣΗ ΣΙΔΗΡΟΔΡΟΜ. ΣΤΑΘΜΩΝ (1)**  
**MACEDONIA - THRACE: FREIGHT MOVED THROUGH RAILWAY STATIONS (1)**

Περίοδος Period	Περιφέρ. Ανατ. Μακεδονίας - Θράκης Region of East Macedonia - Thrace				Περιφέρ. Κεντρικής Μακεδονίας Region of Central Macedonia				Περιφέρ. Δυτικής Μακεδονίας Region of West Macedonia			
	Τόνου Tons	(% Μεταβολή / Change)			Τόνου Tons	(% Μεταβολή / Change)			Τόνου Tons	(% Μεταβολή / Change)		
		Προηγ. έτους Prev. year	Σωρευτ. Περίοδου Cumulat. period	Κιν. μέσ. 12 μηνών 12-month mov. avg.		Προηγ. έτους Prev. year	Σωρευτ. Περίοδου Cumulat. period	Κιν. μέσ. 12 μηνών 12-month mov. avg.		Προηγ. έτους Prev. year	Σωρευτ. Περίοδου Cumulat. period	Κιν. μέσ. 12 μηνών 12-month mov. avg.
2003	80417	-1,2	...	...	1540782	112,0	...	...	82809	-44,3	...	...
2004	116864	45,3	...	...	1796409	16,6	...	...	194161	134,5	...	...
2005	105844	-9,4	...	...	1818436	1,2	...	...	182889	-5,8	...	...
2006	116347	9,9	...	...	2230167	22,6	...	...	152886	-16,4	...	...
2007	130310	12,0	...	...	2954885	32,5	...	...	127315	-16,7	...	...
2007 II	16897	-46,9	-9,9	-7,7	756193	40,4	43,3	21,9	14228	-28,0	-14,3	-19,5
2007 III	25754	-6,8	-8,8	-8,8	628091	31,1	39,6	29,8	27512	-6,3	-10,7	-16,4
2007 IV	54824	63,4	12,0	12,0	735654	14,8	32,5	32,5	69878	-21,1	-16,7	-16,7
2008 I	44492	35,5	35,5	12,8	519674	-37,8	-37,8	5,9	34487	119,7	119,7	-4,8
2008 II	35329	109,1	60,5	44,6	517634	-31,5	-34,8	-11,4	39162	175,2	146,1	15,6
2008 III	27962	8,6	42,8	49,1	438620	-30,2	-33,5	-22,7	19736	-28,3	62,6	11,8
2007 Απρ./Apr.	6343	-29,7	20,9	14,7	264443	61,0	49,4	21,9	5064	-8,7	0,3	-18,6
2007 Μάιος/May	6423	-39,7	5,9	6,3	253927	34,2	46,3	21,9	3579	-56,1	-15,6	-18,1
2007 Ιούν./Jun.	4131	-65,9	-9,9	-7,7	237823	28,6	43,3	21,9	5585	-8,1	-14,3	-19,5
2007 Ιουλ./Jul.	5038	-33,4	-12,7	-11,7	233380	39,6	42,9	24,4	5202	6,7	-11,7	-19,3
2007 Αυγ./Aug.	4835	-48,0	-17,3	-17,6	178432	12,6	39,5	25,9	4206	-42,1	-16,4	-22,2
2007 Σεπτ./Sept.	15881	47,6	-8,8	-8,8	216279	40,8	39,6	29,8	18104	5,0	-10,7	-16,4
2007 Οκτ./Oct.	23191	95,4	4,2	2,3	284089	64,5	42,1	39,3	38306	-10,3	-10,5	-4,2
2007 Νοέμ./Nov.	15789	44,8	8,4	8,8	241413	-4,7	36,2	35,0	18600	-53,5	-22,2	-22,3
2007 Δεκ./Dec.	15844	47,0	12,0	12,0	210152	-2,2	32,5	32,5	12972	119,5	-16,7	-16,7
2008 Ιαν./Jan.	15896	15,5	15,5	11,0	173337	-41,1	-41,1	20,1	11439	79,7	79,7	-14,6
2008 Φεβ./Feb.	16314	97,5	46,3	14,7	162597	-37,7	-39,5	13,3	14676	180,6	125,2	-8,5
2008 Μάρ./Mar.	12282	13,6	35,5	12,8	183740	-34,2	-37,8	5,9	8372	104,1	119,7	-4,8
2008 Απρ./Apr.	15511	144,5	53,2	22,7	167811	-36,5	-37,5	-2,0	14215	180,7	134,6	1,5
2008 Μάιος/May	10076	56,9	53,7	30,2	149224	-41,2	-38,2	-8,3	12128	238,9	149,9	10,4
2008 Ιούν./Jun.	9742	135,8	60,5	44,6	200599	-15,7	-34,8	-11,4	12819	129,5	146,1	15,6
2008 Ιουλ./Jul.	10401	106,5	64,7	52,9	163642	-29,9	-34,2	-16,1	10849	108,6	140,6	19,2
2008 Αυγ./Aug.	8199	69,6	65,1	62,7	131099	-26,5	-33,5	-18,4	4807	14,3	127,0	22,1
2008 Σεπτ./Sept.	9362	-41,0	42,8	49,1	143879	-33,5	-33,5	-22,7	4080	-77,5	62,6	11,8

Πηγή: ΟΣΕ

Source: HRO

(1) δεν περιλαμβάνονται οι μεταφορές φορτίων τράνζιτ / excluding transit freight

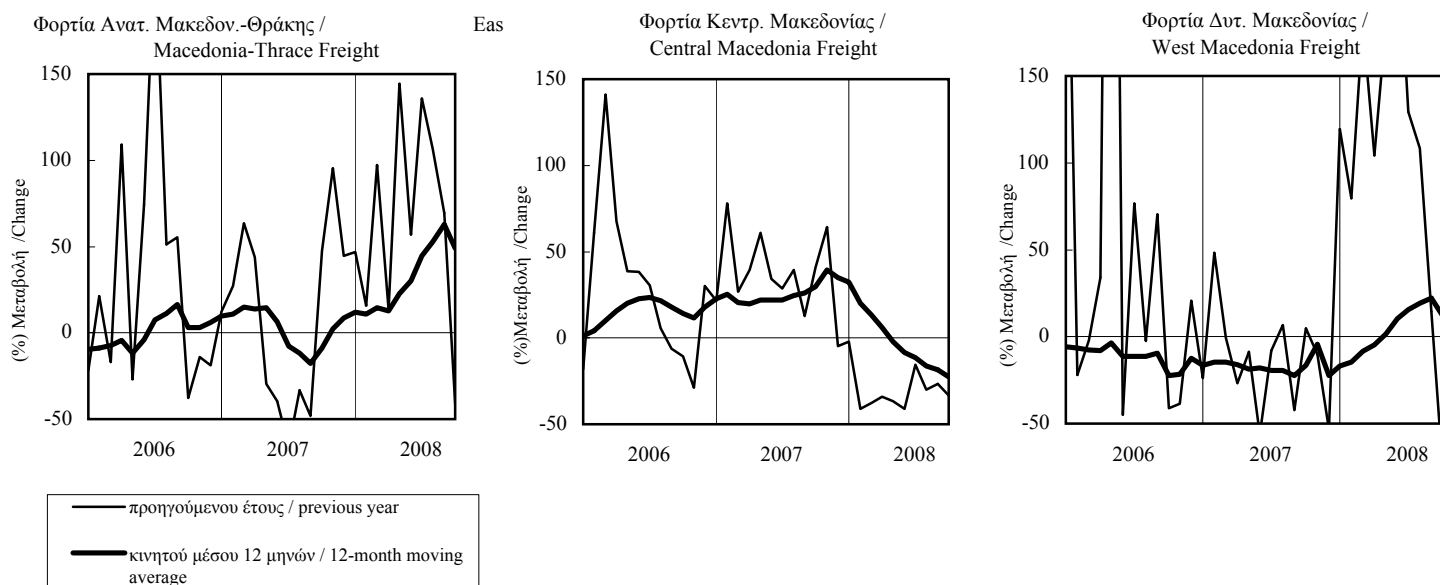

**ΠΙΝΑΚΑΣ 5.2 / TABLE 5.2**  
**ΝΟΜΟΣ ΘΕΣΣΑΛΟΝΙΚΗΣ - PREF. OF THESSALONIKI**  
**ΕΜΠΟΡΕΥΜΑΤΙΚΗ ΚΙΝΗΣΗ ΣΙΑΗΡΟΔΡΟΜ. ΣΤΑΘΜΩΝ (1)**  
**FREIGHT MOVED THROUGH RAILWAY STATIONS (1)**

Περίοδος Period	Διακίνηση εμπορευμάτων Νομού Θεσ/νίκης Freight Tonnage Moved - Pref. of Thessaloniki			
	Τόνοι Tons	(% ) Μεταβολή / Change		
		Προηγούμενου έτους Previous Year	Σωρευτικής Περιόδου Cumulative period	Κινητού μέσου 12 μηνών 12-month moving average
2003	1367601	100,9	...	...
2004	1584066	15,8	...	...
2005	1637084	3,3	...	...
2006	1942339	18,6	...	...
2007	2518873	29,7	...	...
2007 II	691061	34,2	39,3	15,8
III	522869	33,3	37,6	27,9
IV	521571	6,2	29,7	29,7
2008 I	432571	-44,8	-44,8	-0,6
II	430626	-37,7	-41,5	-19,1
III	374145	-28,4	-38,0	-29,3
2007 Απρ./Apr.	242333	54,7	46,4	16,5
Μάιος/May	228733	26,6	42,3	16,0
Ιούν./Jun.	219995	24,0	39,3	15,8
Ιούλ./Jul.	203359	38,6	39,2	19,0
Αυγ./Aug.	154241	14,5	36,7	21,7
Σεπτ./Sept.	165269	49,1	37,6	27,9
Οκτ./Oct.	195085	70,4	40,0	35,9
Νοέμ./Nov.	162815	-5,1	35,6	34,4
Δεκ./Dec.	163671	-20,2	29,7	29,7
2008 Ιαν./Jan.	139076	-51,1	-51,1	14,5
Φεβ./Feb.	142264	-42,8	-47,3	6,8
Μάρ./Mar.	151231	-39,5	-44,8	-0,6
Απρ./Apr.	135654	-44,0	-44,6	-9,1
Μάιος/May	118140	-48,4	-45,3	-15,7
Ιούν./Jun.	176832	-19,6	-41,5	-19,1
Ιούλ./Jul.	147465	-27,5	-39,8	-23,3
Αυγ./Aug.	121141	-21,5	-38,2	-25,3
Σεπτ./Sept.	105539	-36,1	-38,0	-29,3

Πηγή: ΟΣΕ

Source: HRO

(1) δεν περιλαμβάνονται οι μεταφορές φορτίων τράνζιτ / excluding transit freight

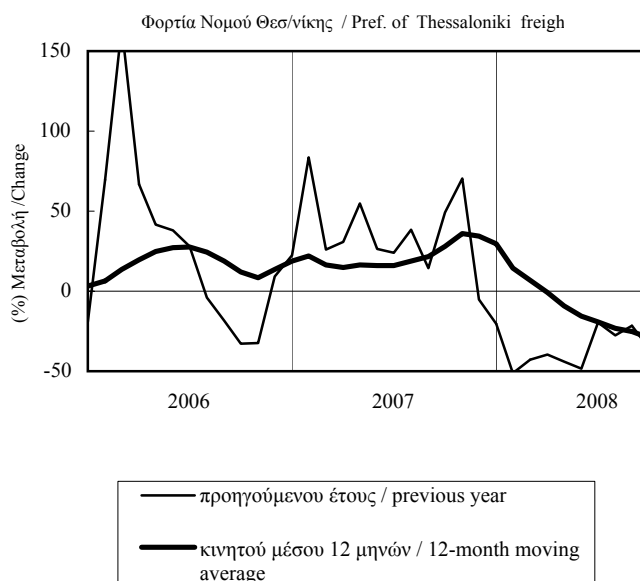

**ΠΙΝΑΚΑΣ 5.3 / TABLE 5.3**  
**ΝΟΜΟΣ ΞΑΝΘΗΣ - PREF.OF XANTHI**  
**ΕΜΠΟΡΕΥΜΑΤΙΚΗ ΚΙΝΗΣΗ ΣΙΔΗΡΟΔΡΟΜ. ΣΤΑΘΜΩΝ (1)**  
**FREIGHT MOVED THROUGH RAILWAY STATIONS (1)**

Περίοδος Period	Διακίνηση εμπορευμάτων Νομού Ξάνθης Freight Tonnage Moved - Pref. of Xanthi			
	Τόννοι Tons	(% ) Μεταβολή / Change		
		Προηγούμενου έτους Previous Year	Σωρευτικής Περιοδού Cumulative period	Κινητού μέσου 12 μηνών 12-month moving average
2003	10127	-29,6	...	...
2004	20795	105,3	...	...
2005	15093	-27,4	...	...
2006	15207	0,8	...	...
2007	25827	69,8	...	...
2007 II	3319	-51,7	-27,4	-36,8
III	9273	147,7	26,8	6,8
IV	10488	237,1	69,8	69,8
2008 I	6696	143,8	143,8	80,8
II	6970	110,0	125,3	158,7
III	8808	-5,0	46,5	78,7
2007 Απρ./Apr.	59	-30,0	78,9	12,5
Μάιος/May	2066	-25,5	12,3	-6,6
Ιούν./Jun.	1194	-70,2	-27,4	-36,8
Ιούλ./Jul.	3357	255,2	1,4	-23,6
Αυγ./Aug.	2895	380,6	24,4	-10,5
Σεπτ./Sept.	3021	37,5	26,8	6,8
Οκτ./Oct.	3297	246,8	42,8	37,6
Νοέμ./Nov.	5123	404,1	69,0	71,0
Δεκ./Dec.	2068	80,7	69,8	69,8
2008 Ιαν./Jan.	1640	1663,4	1663,4	94,4
Φεβ./Feb.	2713	277,9	436,7	100,0
Μάρ./Mar.	2343	21,0	143,8	80,8
Απρ./Apr.	1576	2571,2	194,8	90,3
Μάιος/May	2527	22,3	121,7	101,8
Ιούν./Jun.	2867	140,1	125,3	158,7
Ιούλ./Jul.	3162	-5,8	78,6	116,7
Αυγ./Aug.	2958	2,2	60,6	88,9
Σεπτ./Sept.	2688	-11,0	46,5	78,7

Πηγή: ΟΣΕ

Source: HRO

(1) δεν περιλαμβάνονται οι μεταφορές φορτίων τράνζιτ / excluding transit freight

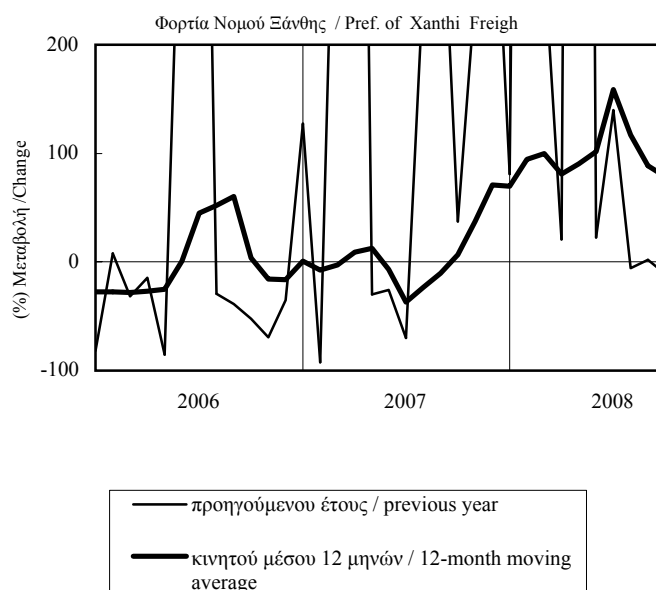

**ΠΙΝΑΚΑΣ 5.4 / TABLE 5.4**  
**ΝΟΜΟΣ ΡΟΔΟΠΗΣ - PREF. OF RODOPH**  
**ΕΜΠΟΡΕΥΜΑΤΙΚΗ ΚΙΝΗΣΗ ΣΙΔΗΡΟΔΡΟΜΙΚΩΝ ΣΤΑΘΜΩΝ (1)**  
**FREIGHT MOVED THROUGH RAILWAY STATIONS (1)**

Περίοδος Period	Διακίνηση εμπορευμάτων Νομού Ροδόπης Freight Tonnage Moved - Pref. of Rodopi			
	Τόνοι Tons	(% Μεταβολή / Change		
		Προηγούμενου έτους Previous Year	Σωρευτικής Περιόδου Cumulative period	Κινητού μέσου 12 μηνών 12-month moving average
2003	7559	-5,2	...	...
2004	9135	20,8	...	...
2005	3716	-59,3	...	...
2006	13410	260,9	...	...
2007	12093	-9,8	...	...
2007 II	3528	-9,0	78,2	171,1
III	1610	-76,4	-15,2	1,2
IV	2519	18,9	-9,8	-9,8
2008 I	496	-88,8	-88,8	-52,7
II	831	-76,4	-83,3	-67,7
III	908	-43,6	-76,7	-59,3
2007 Απρ./Apr.	1456	-60,9	36,5	125,3
Μάιος/May	1097	626,5	56,4	148,3
Ιούν./Jun.	975	- (*)	78,2	171,1
Ιούλ./Jul.	207	-94,6	-1,6	32,9
Αυγ./Aug.	652	-76,0	-19,9	-8,9
Σεπτ./Sept.	751	174,1	-15,2	1,2
Οκτ./Oct.	451	9,2	-14,3	-0,5
Νοέμ./Nov.	458	-48,3	-16,7	-10,8
Δεκ./Dec.	1610	96,3	-9,8	-9,8
2008 Ιαν./Jan.	205	-63,7	-63,7	-13,9
Φεβ./Feb.	173	-91,3	-85,1	-36,2
Μάρ./Mar.	118	-93,8	-88,8	-52,7
Απρ./Apr.	250	-82,8	-87,3	-53,6
Μάιος/May	382	-65,2	-83,9	-60,9
Ιούν./Jun.	199	-79,6	-83,3	-67,7
Ιούλ./Jul.	264	27,5	-80,5	-58,5
Αυγ./Aug.	326	-50,0	-78,3	-53,8
Σεπτ./Sept.	318	-57,7	-76,7	-59,3

Πηγή: ΟΣΕ

Source: HRO

(1) δεν περιλαμβάνονται οι μεταφορές φορτίων τράνζιτ / excluding transit freight

(\*) Δεν μπορεί να υπολογιστεί μεταβολή γιατί η προγενέστερη από τις δύο συγκρινόμενες τιμές είναι μηδενική / There is no applicable percentage change because the older of the two figures compared is zero

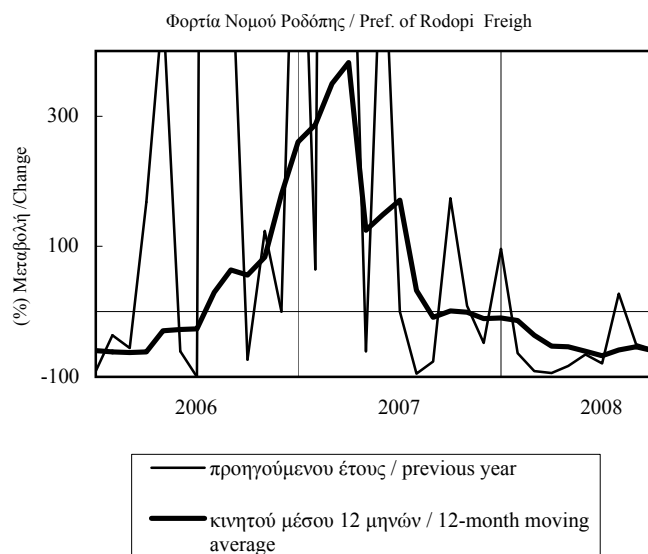

**ΠΙΝΑΚΑΣ 5.5 / TABLE 5.5**  
**ΝΟΜΟΣ ΕΒΡΟΥ-PREF.OF EVROS**  
**ΕΜΠΟΡΕΥΜΑΤΙΚΗ ΚΙΝΗΣΗ ΣΙΔΗΡΟΔΡΟΜ. ΣΤΑΘΜΩΝ (1)**  
**FREIGHT MOVED THROUGH RAILWAY STATIONS (1)**

Περίοδος Period	Διακίνηση εμπορευμάτων Νομού Έβρου Freight Tonnage Moved - Pref. of Evros			
	Τόνοι Tons	(% ) Μεταβολή / Change		
		Προηγούμενου έτους Previous Year	Σωρευτικής Περίόδου Cumulative period	Κινητού μέσου 12 μηνών 12-month moving average
2003	61623	10,3	...	...
2004	84778	37,6	...	...
2005	84769	0,0	...	...
2006	85880	1,3	...	...
2007	87154	1,5	...	...
2007 II	9031	-56,5	-19,6	-14,9
III	14159	-14,9	-18,3	-15,3
IV	39544	43,1	1,5	1,5
2008 I	35011	43,4	43,4	9,2
II	26297	191,2	83,3	48,0
III	17313	22,3	65,1	57,0
2007 Απρ./Apr.	4378	-16,0	10,6	5,7
Μάιος/May	3002	-60,2	-5,3	-2,7
Ιούν./Jun.	1651	-79,4	-19,6	-14,9
Ιούλ./Jul.	1202	-54,8	-21,7	-15,8
Αυγ./Aug.	977	-83,4	-29,0	-22,6
Σεπτ./Sept.	11980	48,1	-18,3	-15,3
Οκτ./Oct.	18946	83,1	-3,0	-5,8
Νοέμ./Nov.	9528	10,1	-1,5	-1,6
Δεκ./Dec.	11070	28,3	1,5	1,5
2008 Ιαν./Jan.	13198	2,8	2,8	-2,3
Φεβ./Feb.	12593	153,8	44,9	6,1
Μάρ./Mar.	9220	39,2	43,4	9,2
Απρ./Apr.	13124	199,8	67,1	20,1
Μάιος/May	6807	126,7	72,8	31,2
Ιούν./Jun.	6366	285,6	83,3	48,0
Ιούλ./Jul.	6251	420,0	95,0	57,4
Αυγ./Aug.	4905	402,0	103,4	73,8
Σεπτ./Sept.	6157	-48,6	65,1	57,0

Πηγή: ΟΣΕ

Source: HRO

(1) δεν περιλαμβάνονται οι μεταφορές φορτίων τράνζιτ / excluding transit freight

Φορτία Νομού Έβρου / Pref. of Evros Freigh

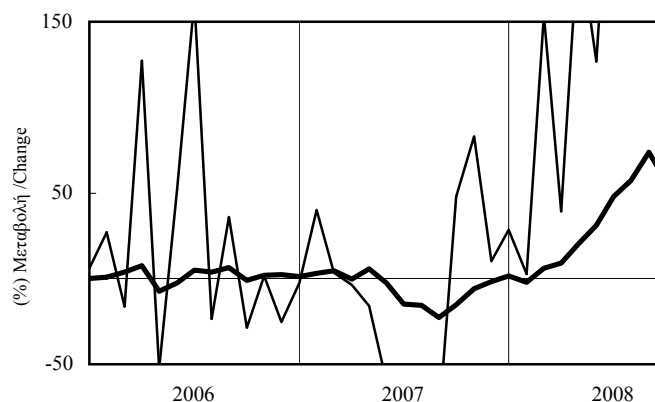

— προηγούμενου έτους / previous year  
— κινητού μέσου 12 μηνών / 12-month moving average

**ΠΙΝΑΚΑΣ 6.1 / TABLE 6.1**  
**ΜΑΚΕΔΟΝΙΑ-ΘΡΑΚΗ / MACEDONIA-THRACE**  
**E.I.X. ΑΥΤΟΚΙΝΗΤΑ ΠΟΥ ΚΥΚΛΟΦΟΡΗΣΑΝ ΓΙΑ ΠΡΩΤΗ ΦΟΡΑ**  
**NEW PRIVATE PASSENGER CAR REGISTRATIONS**

Περίοδος Period	Νέα αυτοκίνητα / New Private Passenger Cars			
	Αριθμός Number	(% ) Μεταβολή / Change		
		Προηγούμενου έτους Previous Year	Σωρευτικής Περιόδου Cumulative period	Κινητού μέσου 12 μηνών 12-month moving average
2003	52933	-1,4	...	...
2004	58301	10,1	...	...
2005	53089	-8,9	...	...
2006	51050	-3,8	...	...
2007	53326	4,5	...	...
2007 II	13281	0,2	2,7	-0,9
2007 III	14330	10,1	5,0	3,5
2007 IV	10043	2,1	4,5	4,5
2008 I	15180	-3,1	-3,1	2,0
2008 II	13120	-1,2	-2,3	1,7
2008 III	14504	1,2	-1,1	-0,5
2007 Ιούν./Jun.	4897	7,7	2,7	-0,9
2007 Ιούλ./Jul.	4401	-5,5	1,5	-1,0
2007 Αυγ./Aug.	4743	18,1	3,3	1,1
2007 Σεπτ./Sept.	5186	19,4	5,0	3,5
2007 Οκτ./Oct.	4100	9,4	5,4	4,4
2007 Νοέμ./Nov.	3514	4,2	5,3	6,0
2007 Δεκ./Dec.	2429	-10,7	4,5	4,5
2008 Ιαν./Jan.	6303	7,9	7,9	5,7
2008 Φεβ./Feb.	4679	22,0	13,5	7,9
2008 Μάρ./Mar.	4198	-29,9	-3,1	2,0
2008 Απρ./Apr.	4858	18,9	1,4	3,7
2008 Μάιος/May	4182	-2,7	0,7	3,9
2008 Ιούν./Jun.	4080	-16,7	-2,3	1,7
2008 Ιούλ./Jul.	5294	20,3	0,7	3,9
2008 Αυγ./Aug.	4546	-4,2	0,1	2,1
2008 Σεπτ./Sept.	4664	-10,1	-1,1	-0,5
2008 Οκτ./Oct.	3842	-6,3	-1,6	-1,7
2008 Νοέμ./Nov.	2536	-27,8	-3,4	-3,7

Πηγή: ΕΣΥΕ

Source: NSSG

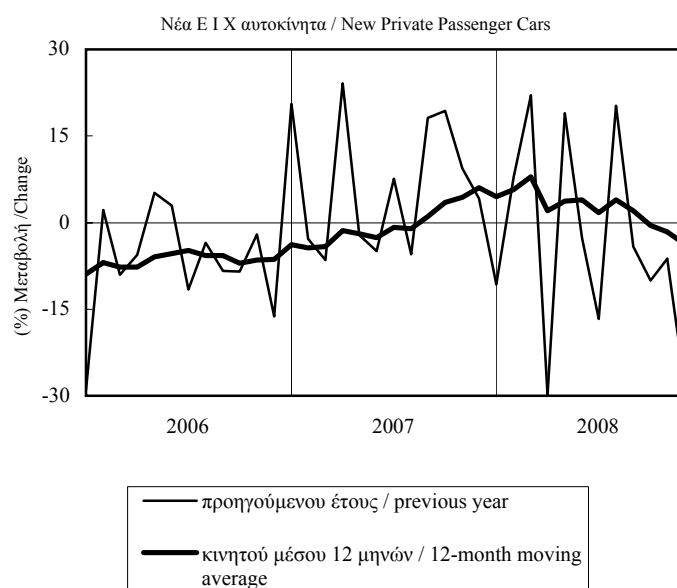

**ΠΙΝΑΚΑΣ 6.2 / TABLE 6.2**  
**ΝΟΜΟΣ ΘΕΣΣΑΛΟΝΙΚΗΣ / PREF. OF THESSALONIKI**  
**E.I.X. ΑΥΤΟΚΙΝΗΤΑ ΠΟΥ ΚΥΚΛΟΦΟΡΗΣΑΝ ΓΙΑ ΠΡΩΤΗ ΦΟΡΑ**  
**NEW PRIVATE PASSENGER CAR REGISTRATIONS**

Περίοδος Period	Νέα αυτοκίνητα / New Private Passenger Cars			
	Αριθμός Number	(% ) Μεταβολή / Change		
		Προηγούμενου έτους Previous Year	Σωρευτικής Περιόδου Cumulative period	Κινητού μέσου 12 μηνών 12-month moving average
2003	25757	-3,6	...	...
2004	28994	12,6	...	...
2005	26408	-8,9	...	...
2006	25221	-4,5	...	...
2007	26108	3,5	...	...
2007 II	6460	-4,4	0,5	-4,5
2007 III	7199	10,3	3,6	0,3
2007 IV	4913	3,0	3,5	3,5
2008 I	6466	-14,2	-14,2	-2,2
2008 II	5917	-8,4	-11,5	-3,2
2008 III	7364	2,3	-6,8	-5,0
2007 Ιούν./Jun.	2374	6,7	0,5	-4,5
2007 Ιουλ./Jul.	1705	-23,1	-2,7	-5,7
2007 Αυγ./Aug.	2253	17,3	-0,6	-4,3
2007 Σεπτ./Sept.	3241	35,5	3,6	0,3
2007 Οκτ./Oct.	1877	8,0	4,0	1,7
2007 Νοέμ./Nov.	1532	5,6	4,1	5,1
2007 Δεκ./Dec.	1504	-4,8	3,5	3,5
2008 Ιαν./Jan.	2346	9,6	9,6	6,2
2008 Φεβ./Feb.	2191	22,3	15,4	9,0
2008 Μάρ./Mar.	1929	-46,5	-14,2	-2,2
2008 Απρ./Apr.	2437	20,8	-6,8	0,1
2008 Μάιος/May	1977	-4,4	-6,4	0,9
2008 Ιούν./Jun.	1503	-36,7	-11,5	-3,2
2008 Ιουλ./Jul.	2409	41,3	-5,8	1,7
2008 Αυγ./Aug.	2272	0,8	-5,0	0,4
2008 Σεπτ./Sept.	2683	-17,2	-6,8	-5,0
2008 Οκτ./Oct.	1743	-7,1	-6,9	-6,0
2008 Νοέμ./Nov.	1225	-20,0	-7,7	-7,5

Πηγή: ΕΣΥΕ

Source: NSSG

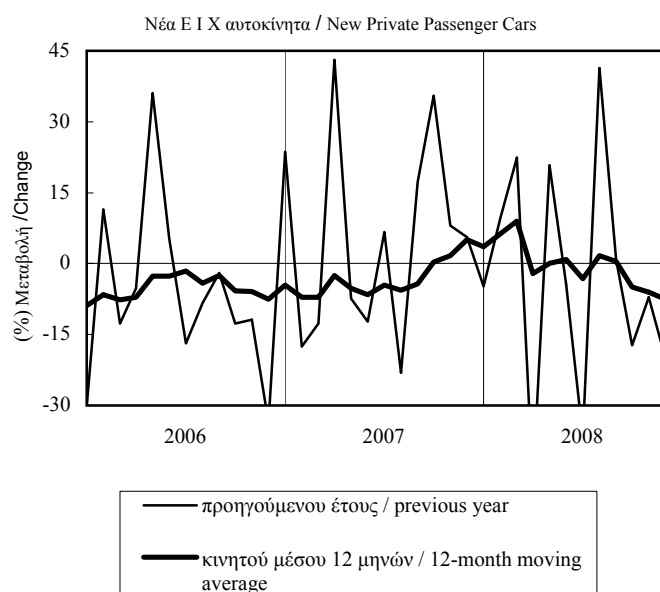

**ΠΙΝΑΚΑΣ 6.3 / TABLE 6.3**  
**ΝΟΜΟΣ ΞΑΝΘΗΣ / PREF. OF XANTHI**  
**E.I.X. ΑΥΤΟΚΙΝΗΤΑ ΠΟΥ ΚΥΚΛΟΦΟΡΗΣΑΝ ΓΙΑ ΠΡΩΤΗ ΦΟΡΑ**  
**NEW PRIVATE PASSENGER CAR REGISTRATIONS**

Περίοδος Period	Νέα αυτοκίνητα / New Private Passenger Cars			
	Αριθμός Number	(% ) Μεταβολή / Change		
		Προηγούμενου έτους Previous Year	Σωρευτικής Περίόδου Cumulative period	Κινητού μέσου 12 μηνών 12-month moving average
2003	2060	10,0	...	...
2004	2286	11,0	...	...
2005	1983	-13,3	...	...
2006	1922	-3,1	...	...
2007	1915	-0,4	...	...
2007 II	489	-1,2	-3,6	-0,6
2007 III	535	13,1	1,6	3,2
2007 IV	374	-7,7	-0,4	-0,4
2008 I	591	14,3	14,3	5,2
2008 II	492	0,6	7,7	5,7
2008 III	456	-14,8	-0,1	-1,7
2007 Ιούν./Jun.	178	-5,3	-3,6	-0,6
2007 Ιούλ./Jul.	201	13,6	-1,1	1,0
2007 Αυγ./Aug.	205	30,6	2,5	3,8
2007 Σεπτ./Sept.	129	-7,2	1,6	3,2
2007 Οκτ./Oct.	127	-13,6	0,2	1,4
2007 Νοέμ./Nov.	173	14,6	1,4	2,0
2007 Δεκ./Dec.	74	-30,8	-0,4	-0,4
2008 Ιαν./Jan.	277	15,4	15,4	1,1
2008 Φεβ./Feb.	173	32,1	21,3	4,6
2008 Μάρ./Mar.	141	-3,4	14,3	5,2
2008 Απρ./Apr.	158	0,0	11,0	4,2
2008 Μάιος/May	156	2,0	9,3	5,2
2008 Ιούν./Jun.	178	0,0	7,7	5,7
2008 Ιούλ./Jul.	175	-12,9	4,2	3,0
2008 Αυγ./Aug.	148	-27,8	-0,4	-2,4
2008 Σεπτ./Sept.	133	3,1	-0,1	-1,7
2008 Οκτ./Oct.	130	2,4	0,1	-0,5
2008 Νοέμ./Nov.	71	-59,0	-5,5	-6,9

Πηγή: ΕΣΥΕ

Source: NSSG

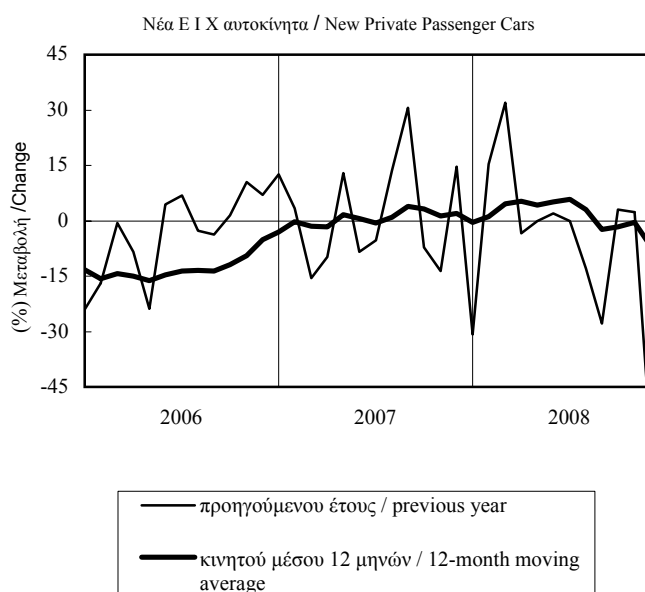

**ΠΙΝΑΚΑΣ 6.4 / TABLE 6.4**  
**ΝΟΜΟΣ ΡΟΔΟΠΗΣ / PREF. OF RODOPI**  
**E.I.X. ΑΥΤΟΚΙΝΗΤΑ ΠΟΥ ΚΥΚΛΟΦΟΡΗΣΑΝ ΓΙΑ ΠΡΩΤΗ ΦΟΡΑ**  
**NEW PRIVATE PASSENGER CAR REGISTRATIONS**

Περίοδος Period	Νέα αυτοκίνητα / New Private Passenger Cars			
	Αριθμός Number	(% Μεταβολή / Change		
		Προηγούμενου έτους Previous Year	Σωρευτικής Περιόδου Cumulative period	Κινητού μέσου 12 μηνών 12-month moving average
2003	1397	-10,9	...	...
2004	1541	10,3	...	...
2005	1423	-7,7	...	...
2006	1351	-5,1	...	...
2007	1436	6,3	...	...
2007 II	367	14,7	8,5	6,7
2007 III	364	11,0	9,3	10,4
2007 IV	280	-4,4	6,3	6,3
2008 I	456	7,3	7,3	7,4
2008 II	348	-5,2	1,5	2,5
2008 III	340	-6,6	-1,0	-1,7
2007 Ιούν./Jun.	143	15,3	8,5	6,7
2007 Ιουλ./Jul.	139	6,9	8,3	7,3
2007 Αυγ./Aug.	115	13,9	8,8	10,5
2007 Σεπτ./Sept.	110	13,4	9,3	10,4
2007 Οκτ./Oct.	119	14,4	9,7	10,4
2007 Νοέμ./Nov.	97	-4,0	8,6	9,9
2007 Δεκ./Dec.	64	-27,3	6,3	6,3
2008 Ιαν./Jan.	207	-1,9	-1,9	3,3
2008 Φεβ./Feb.	132	24,5	6,9	6,3
2008 Μάρ./Mar.	117	8,3	7,3	7,4
2008 Απρ./Apr.	93	-18,4	1,9	4,1
2008 Μάιος/May	121	10,0	3,2	4,5
2008 Ιούν./Jun.	134	-6,3	1,5	2,5
2008 Ιουλ./Jul.	141	1,4	1,5	2,0
2008 Αυγ./Aug.	92	-20,0	-0,9	-0,6
2008 Σεπτ./Sept.	107	-2,7	-1,0	-1,7
2008 Οκτ./Oct.	87	-26,9	-3,5	-4,9
2008 Νοέμ./Nov.	76	-21,6	-4,7	-6,1

Πηγή: ΕΣΥΕ

Source: NSSG

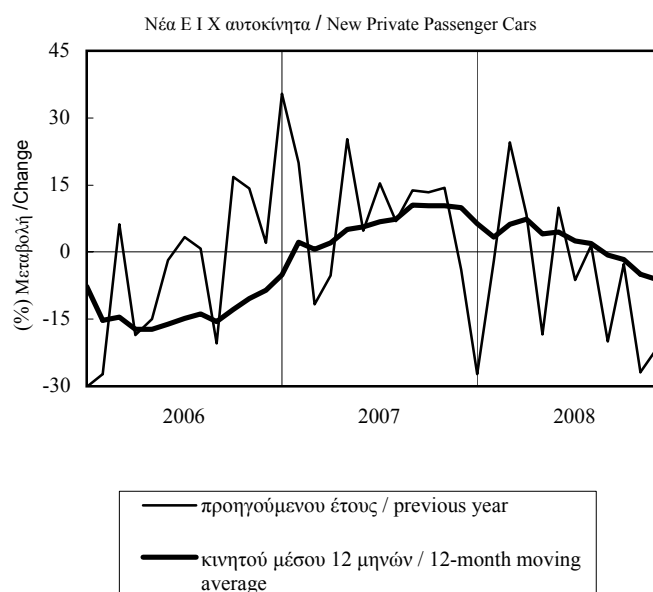

**ΠΙΝΑΚΑΣ 6.5 / TABLE 6.5**  
**ΝΟΜΟΣ ΕΒΡΟΥ/ PREF. OF EVROS**  
**Ε.Ι.Χ. ΑΥΤΟΚΙΝΗΤΑ ΠΟΥ ΚΥΚΛΟΦΟΡΗΣΑΝ ΓΙΑ ΠΡΩΤΗ ΦΟΡΑ**  
**NEW PRIVATE PASSENGER CAR REGISTRATION**

Περίοδος Period	Νέα αυτοκίνητα / New Private Passenger Cars			
	Αριθμός Number	(% ) Μεταβολή / Change		
		Προηγούμενου έτους Previous Year	Σωρευτικής Περίόδου Cumulative period	Κινητού μέσου 12 μηνών 12-month moving average
2003	2676	-5,3	...	...
2004	2921	9,2	...	...
2005	2853	-2,3	...	...
2006	2640	-7,5	...	...
2007	2692	2,0	...	...
2007 II	650	0,0	-1,5	-2,1
2007 III	709	12,5	2,6	4,1
2007 IV	521	-0,8	2,0	2,0
2008 I	787	-3,1	-3,1	1,9
2008 II	623	-4,2	-3,6	0,9
2008 III	625	-11,8	-6,3	-5,2
2007 Ιούν./Jun.	255	7,6	-1,5	-2,1
2007 Ιουλ./Jul.	267	17,6	1,0	-0,6
2007 Αυγ./Aug.	254	24,5	3,5	3,6
2007 Σεπτ./Sept.	188	-5,5	2,6	4,1
2007 Οκτ./Oct.	228	3,2	2,7	3,1
2007 Νοέμ./Nov.	202	5,2	2,9	3,0
2007 Δεκ./Dec.	91	-18,8	2,0	2,0
2008 Ιαν./Jan.	355	-8,5	-8,5	-1,3
2008 Φεβ./Feb.	235	22,4	1,7	2,0
2008 Μάρ./Mar.	197	-15,1	-3,1	1,9
2008 Απρ./Apr.	239	20,1	1,5	4,6
2008 Μάιος/May	181	-7,7	0,0	3,6
2008 Ιούν./Jun.	203	-20,4	-3,6	0,9
2008 Ιουλ./Jul.	245	-8,2	-4,3	-1,5
2008 Αυγ./Aug.	207	-18,5	-6,1	-5,0
2008 Σεπτ./Sept.	173	-8,0	-6,3	-5,2
2008 Οκτ./Oct.	220	-3,5	-6,0	-5,7
2008 Νοέμ./Nov.	125	-38,1	-8,5	-8,9

Πηγή: ΕΣΥΕ

Source: NSSG

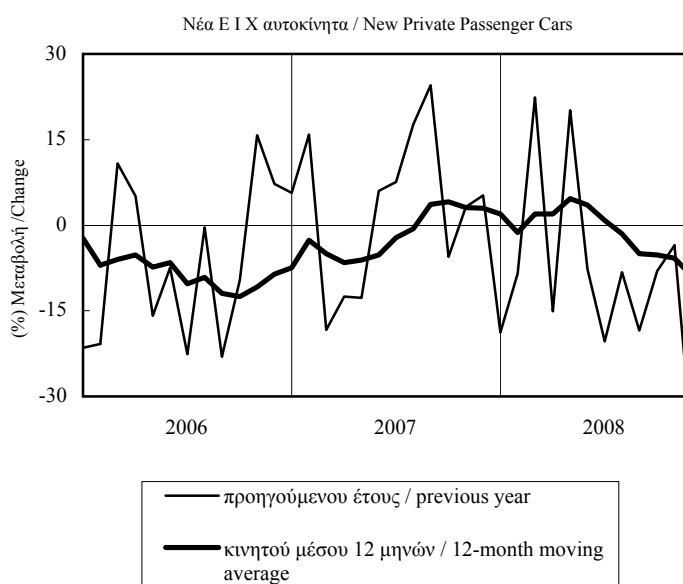

**ΠΙΝΑΚΑΣ 7.1 / TABLE 7.1**  
**ΑΝΑΤ. ΜΑΚΕΔΟΝΙΑ - ΘΡΑΚΗ / EAST MACEDONIA - THRACE**  
**ΕΡΓΑΤΙΚΟ ΔΥΝΑΜΙΚΟ-ΑΠΑΣΧΟΛΗΣΗ-ΑΝΕΡΓΙΑ / LABOUR FORCE-EMPLOYMENT-**  
**UNEMPLOYMENT**

Περίοδος Period	Εργατικό δυναμικό Labour force		Απασχολούμενοι Employed				Άνεργοι Unemployed		Ποσοστό ανεργίας Unemployment rate
	Χιλ. άτομα Thous. Persons	(% )Μεταβολή προηγ. έτους (%)Change previous year	Χιλ. άτομα Thous. Persons		(% )Μεταβολή προηγ. έτους (%)Change previous year		Χιλ. άτομα Thous. Persons	(% )Μεταβολή προηγ. έτους (%)Change previous year	
			Σύνολο Total	Μισθωτοί Employees	Σύνολο Total	Μισθωτοί Employees			
2003(1)	258,2	-0,2	231,0	110,7	-0,3	-0,7	27,2	0,5	10,5
2004(1)	263,3	-	228,6	117,5	-	-	34,8	-	13,2
2005(1)	258,5	-1,9	227,7	119,4	-0,4	1,6	30,8	-11,6	11,9
2006(1)	260,4	0,8	231,8	123,1	1,8	3,1	28,6	-7,1	11,0
2007(1)	261,2	0,3	235,8	126,9	1,7	3,1	25,4	-11,0	9,7
2004 I	263,2	-	225,8	111,6	-	-	37,5	-	14,2
II	263,6	-	229,1	120,1	-	-	34,5	-	13,1
III	263,0	-	229,8	120,6	-	-	33,2	-	12,6
IV	263,5	-	229,6	117,5	-	-	33,9	-	12,9
2005 I	258,6	-1,7	225,4	115,8	-0,2	3,7	33,3	-11,2	12,9
II	257,2	-2,4	229,0	117,9	0,0	-1,9	28,2	-18,3	11,0
III	260,5	-1,0	229,5	122,1	-0,1	1,2	31,0	-6,6	11,9
IV	257,5	-2,3	227,0	121,9	-1,1	3,7	30,5	-10,0	11,8
2006 I	258,9	0,1	228,4	119,2	1,3	2,9	30,5	-8,4	11,8
II	258,2	0,4	229,0	120,9	0,0	2,6	29,2	3,5	11,3
III	264,2	1,4	237,2	125,5	3,4	2,8	27,0	-12,9	10,2
IV	260,3	1,1	232,7	126,8	2,5	4,0	27,6	-9,5	10,6
2007 I	261,6	1,0	233,1	122,8	2,1	3,0	28,5	-6,6	10,9
II	261,6	1,3	236,6	126,2	3,3	4,4	25,0	-14,4	9,6
III	260,2	-1,5	236,3	129,3	-0,4	3,0	24,0	-11,1	9,2
IV	261,3	0,4	237,1	129,5	1,9	2,1	24,2	-12,3	9,3
2008 I	260,0	-0,6	235,2	128,3	0,9	4,5	24,8	-13,0	9,5
II	258,0	-1,4	236,2	131,0	-0,2	3,8	21,8	-12,8	8,4

Πηγή: ΕΣΥΕ, Έρευνες Εργατικού Δυναμικού, νέα αναθεωρημένα στοιχεία 1998-2003 (Ιαν. 2005), νέο δείγμα από το 2004. Λόγω του νέου δείγματος, τα στοιχεία για το 2004 δεν είναι απολύτως συγκρίσιμα με εκείνα των προηγούμενων περιόδων / Source: NSSG, Labour Force Surveys, new revised data 1998-2003 (Jan. 2005), new sample as of 2004. Due to the new sample, figures for 2004 are not fully comparable to those for previous periods

(1) Ετήσιος μέσος όρος / Annual average

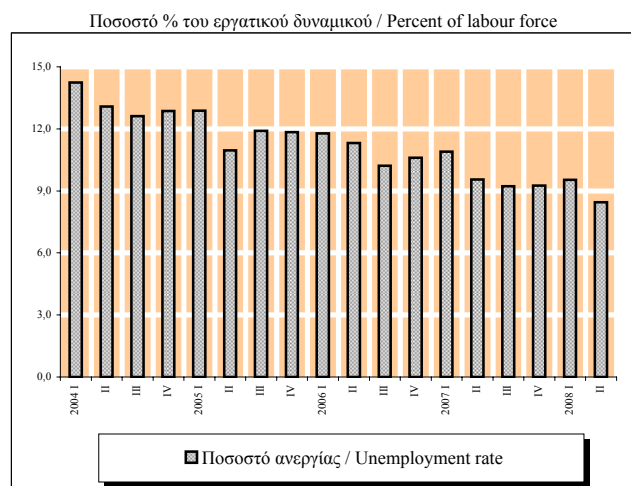
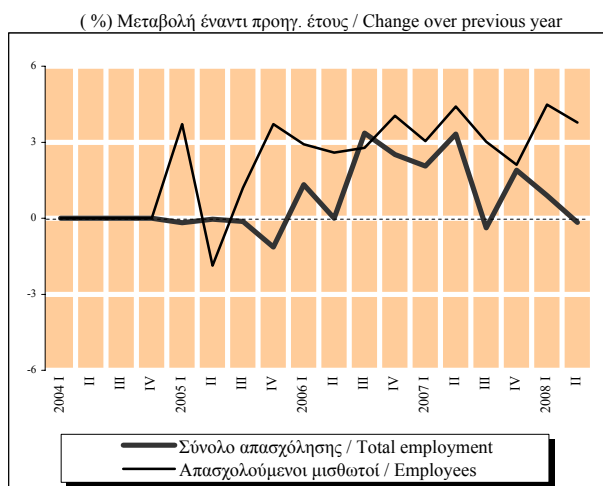

**ΠΙΝΑΚΑΣ 7.2 / TABLE 7.2**  
**ΚΕΝΤΡΙΚΗ ΜΑΚΕΔΟΝΙΑ / CENTRAL MACEDONIA**  
**ΕΡΓΑΤΙΚΟ ΔΥΝΑΜΙΚΟ-ΑΠΑΣΧΟΛΗΣΗ-ΑΝΕΡΓΙΑ / LABOUR FORCE-EMPLOYMENT-UNEMPLOYMENT**

Περίοδος Period	Εργατικό δυναμικό Labour force		Απασχολούμενοι Employed				Άνεργοι Unemployed		Ποσοστό ανεργίας Unemployment rate
	Χιλ. άτομα Thous. Persons	(% )Μεταβολή προηγ. έτους (%)Change previous year	Χιλ. άτομα Thous. Persons		(% )Μεταβολή προηγ. έτους (%)Change previous year		Χιλ. άτομα Thous. Persons	(% )Μεταβολή προηγ. έτους (%)Change previous year	
			Σύνολο Total	Μισθωτοί Employees	Σύνολο Total	Μισθωτοί Employees			
2003(1)	816,4	3,4	732,2	420,5	4,8	4,5	84,2	-7,2	10,3
2004(1)	818,8	-	719,2	441,7	-	-	99,6	-	12,2
2005(1)	822,5	0,5	731,5	451,0	1,7	2,1	91,0	-8,6	11,1
2006(1)	834,9	1,5	757,0	462,8	3,5	2,6	77,9	-14,4	9,3
2007(1)	836,8	0,2	761,9	468,6	0,7	1,3	74,8	-3,9	8,9
2004 I	814,1	-	714,5	436,2	-	-	99,6	-	12,2
II	816,0	-	720,1	446,6	-	-	95,9	-	11,8
III	820,8	-	720,3	441,7	-	-	100,5	-	12,2
IV	824,1	-	721,9	442,2	-	-	102,2	-	12,4
2005 I	822,6	1,0	725,1	445,5	1,5	2,1	97,4	-2,2	11,8
II	824,3	1,0	732,6	450,4	1,7	0,9	91,7	-4,4	11,1
III	820,8	0,0	729,5	451,8	1,3	2,3	91,3	-9,2	11,1
IV	822,4	-0,2	738,9	456,5	2,4	3,2	83,5	-18,3	10,2
2006 I	833,4	1,3	747,3	459,9	3,1	3,2	86,0	-11,7	10,3
II	834,5	1,2	755,0	460,4	3,1	2,2	79,5	-13,3	9,5
III	837,8	2,1	763,1	467,5	4,6	3,5	74,7	-18,2	8,9
IV	833,9	1,4	762,5	463,3	3,2	1,5	71,4	-14,5	8,6
2007 I	842,5	1,1	767,0	464,7	2,6	1,0	75,5	-12,2	9,0
II	836,2	0,2	760,8	466,5	0,8	1,3	75,3	-5,3	9,0
III	834,6	-0,4	760,3	469,3	-0,4	0,4	74,3	-0,5	8,9
IV	833,8	0,0	759,6	473,8	-0,4	2,3	74,2	3,9	8,9
2008 I	834,5	-0,9	761,9	472,9	-0,7	1,8	72,6	-3,8	8,7
II	832,6	-0,4	763,5	472,8	0,4	1,3	69,1	-8,2	8,3

Πηγή: ΕΣΥΕ, Έρευνες Εργατικού Δυναμικού, νέα αναθεωρημένα στοιχεία 1998-2003 (Ιαν. 2005), νέο δείγμα από το 2004. Λόγω του νέου δείγματος, τα στοιχεία για το 2004 δεν είναι απολύτως συγκρίσιμα με εκείνα των προηγούμενων περιόδων / Source: NSSG, Labour Force Surveys, new revised data 1998-2003 (Jan. 2005), new sample as of 2004. Due to the new sample, figures for 2004 are not fully comparable to those for previous periods

(1) Ετήσιος μέσος όρος / Annual average

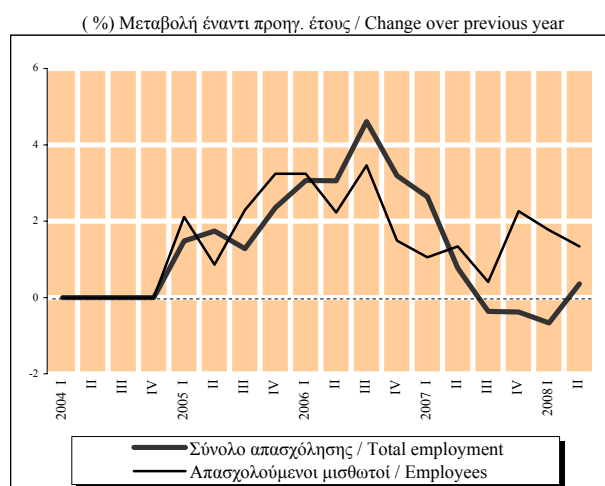

**ΠΙΝΑΚΑΣ 7.3 / TABLE 7.3**  
**ΔΥΤΙΚΗ ΜΑΚΕΔΟΝΙΑ / WEST MACEDONIA**  
**ΕΡΓΑΤΙΚΟ ΔΥΝΑΜΙΚΟ-ΑΠΑΣΧΟΛΗΣΗ-ΑΝΕΡΓΙΑ / LABOUR FORCE-EMPLOYMENT-UNEMPLOYMENT**

Περίοδος Period	Εργατικό δυναμικό Labour force		Απασχολούμενοι Employed				Άνεργοι Unemployed		Ποσοστό ανεργίας Unemployment rate
	Χιλ. άτομα Thous. Persons	(%)(Μεταβολή προηγ. έτους (%)Change previous year	Χιλ. άτομα Thous. Persons		(%)(Μεταβολή προηγ. έτους (%)Change previous year		Χιλ. άτομα Thous. Persons	(%)(Μεταβολή προηγ. έτους (%)Change previous year	
			Σύνολο Total	Μισθωτοί Employees	Σύνολο Total	Μισθωτοί Employees			
2003(1)	121,0	-0,2	100,9	56,7	-2,1	-3,5	20,1	10,0	16,6
2004(1)	120,9	-	100,9	56,5	-	-	20,1	-	16,6
2005(1)	119,0	-1,6	97,6	55,3	-3,3	-2,1	21,5	7,1	18,1
2006(1)	120,8	1,5	103,7	58,1	6,3	5,2	17,1	-20,5	14,2
2007(1)	119,1	-1,4	104,7	60,8	0,9	4,5	14,4	-15,6	12,1
2004 I	119,3	-	99,9	55,3	-	-	19,4	-	16,2
II	121,7	-	101,7	57,4	-	-	20,0	-	16,4
III	122,1	-	102,1	58,1	-	-	20,0	-	16,4
IV	120,6	-	99,7	55,1	-	-	20,9	-	17,3
2005 I	117,9	-1,2	95,7	53,0	-4,2	-4,2	22,2	14,4	18,8
II	119,1	-2,1	97,2	56,2	-4,4	-2,0	21,9	9,5	18,4
III	119,4	-2,2	97,3	55,3	-4,7	-4,8	22,1	10,5	18,5
IV	119,7	-0,7	100,0	56,7	0,3	2,8	19,8	-5,3	16,5
2006 I	117,9	0,0	99,2	53,5	3,7	0,9	18,7	-15,8	15,9
II	121,7	2,2	103,7	57,4	6,7	2,2	18,0	-17,8	14,8
III	122,6	2,7	105,5	59,7	8,4	7,9	17,1	-22,6	14,0
IV	121,0	1,1	106,4	62,0	6,4	9,5	14,6	-26,3	12,0
2007 I	119,7	1,5	104,1	59,1	4,9	10,5	15,6	-16,6	13,0
II	120,0	-1,4	106,1	62,4	2,3	8,7	13,9	-22,8	11,6
III	119,1	-2,9	104,9	62,1	-0,6	4,1	14,2	-17,0	11,9
IV	117,6	-2,8	103,6	59,5	-2,6	-4,1	14,0	-4,1	11,9
2008 I	118,7	-0,8	103,8	60,3	-0,3	2,1	14,9	-4,5	12,6
II	122,2	1,8	107,1	61,3	0,9	-1,8	15,1	8,6	12,4

Πηγή: ΕΣΥΕ, Έρευνες Εργατικού Δυναμικού, νέα αναθεωρημένα στοιχεία 1998-2003 (Ιαν. 2005), νέο δείγμα από το 2004. Λόγω του νέου δείγματος, τα στοιχεία για το 2004 δεν είναι απολύτως συγκρίσιμα με εκείνα των προηγούμενων περιόδων / Source: NSSG, Labour Force Surveys, new revised data 1998-2003 (Jan. 2005), new sample as of 2004. Due to the new sample, figures for 2004 are not fully comparable to those for previous periods

(1) Ετήσιος μέσος όρος / Annual average

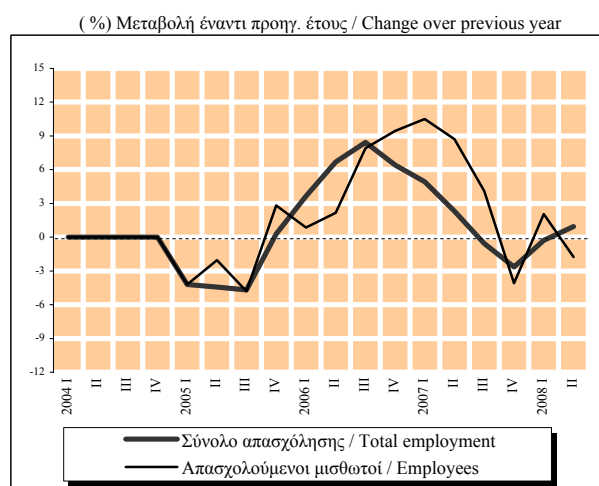

**Πίνακας 8.1. ΑΝΑΤΟΛ. ΜΑΚΕΔΟΝΙΑ - ΘΡΑΚΗ: ΡΟΕΣ ΑΠΑΣΧΟΛΗΣΗΣ ΣΤΟΝ ΙΔΙΩΤΙΚΟ ΤΟΜΕΑ**  
**Table 8.1. EAST MACEDONIA - THRACE: EMPLOYMENT FLOWS IN THE PRIVATE SECTOR**

Περίοδος Period	Αναγγελίες Πρόσληψης Recruitment notifications		Καταγγελίες σύμβασης Dismissals		Οικειοθελείς αποχωρήσεις Voluntary quits		Καθαρή διαφορά (νέες θέσεις εργασίας) (2) Net difference (new jobs) (2)
	Αριθμός ατόμων Number of persons	(%)Μεταβολή προηγούμε. έτους Change over prev. year	Αριθμός ατόμων Number of persons	(%)Μεταβολή προηγούμε. έτους Change over prev. year	Αριθμός ατόμων Number of persons	(%)Μεταβολή προηγούμε. έτους Change over prev. year	Αριθμός θέσεων Number of jobs
2003	53521	0,8	41487	-3,5	15094	-13,0	-3060
2004	53967	0,8	42697	2,9	15275	1,2	-4005
2005	48837	-9,5	37887	-11,3	13164	-13,8	-2214
2006	49286	0,9	38036	0,4	14181	7,7	-2931
2007	49700	0,8	38967	2,4	14237	0,4	-3504
2006 Ιαν/Jan-..(1)	43246	1,2	28171	-3,1	11574	3,7	3501
2007 Ιαν/Jan-..(1)	43424	0,4	29961	6,4	12078	4,4	1385
2008 Ιαν/Jan-..(1)	42717	-1,6	30016	0,2	12744	5,5	-43
2007 II	14529	-12,3	8515	6,2	3448	-3,9	2566
III	13115	-0,4	8169	4,5	4413	8,9	533
IV	12026	9,1	13340	-3,4	3503	-9,4	-4817
2008 I	9797	-2,3	8699	-2,7	3185	10,9	-2087
II	15125	4,1	8885	4,3	3776	9,5	2464
III	12743	-2,8	8492	4,0	4463	1,1	-212
2007 Μάιος/May	5412	-12,1	2437	11,4	1306	-1,8	1669
Ιούν./Jun.	5045	-18,8	4325	3,1	1217	-6,0	-497
Ιούλ./Jul.	5138	15,7	2984	25,9	1247	-2,3	907
Αυγ./Aug.	3919	2,9	2400	-14,9	1532	12,2	-13
Σεπτ./Sept.	4058	-17,5	2785	6,1	1634	15,8	-361
Οκτ./Oct.	5750	15,5	4334	10,0	1344	6,7	72
Νοέμ./Nov.	3732	3,9	3541	-15,1	1113	-4,1	-922
Δεκ./Dec.	2544	3,9	5465	-4,0	1046	-27,7	-3967
2008 Ιαν./Jan.	3414	3,0	4706	-3,8	1143	-2,6	-2435
Φεβ./Feb.	3041	4,4	2117	4,9	1138	46,6	-214
Μάρ./Mar.	3342	-12,1	1876	-7,8	904	-2,2	562
Απρ./Apr.	4351	6,9	1686	-3,8	1047	13,2	1618
Μάιος/May	5696	5,2	2233	-8,4	1445	10,6	2018
Ιούν./Jun.	5078	0,7	4966	14,8	1284	5,5	-1172
Ιούλ./Jul.	4666	-9,2	3307	10,8	1417	13,6	-58
Αυγ./Aug.	3223	-17,8	2069	-13,8	1333	-13,0	-179
Σεπτ./Sept.	4854	19,6	3116	11,9	1713	4,8	25
Οκτ./Oct.	5052	-12,1	3940	-9,1	1320	-1,8	-208

Πηγή: ΟΑΕΔ

Source: MEO

(1) Διαθέσιμη περίοδος τρέχοντος έτους και αντίστοιχες περιοδοί προηγούμενων ετών / Available period for current year and corresponding periods of previous years

(2) Η καθαρή διαφορά αποτελεί κατά προσέγγιση εκτίμηση, επειδή οι οικειοθελείς αποχωρήσεις δεν καταγράφονται πλήρως / Net difference is an approximate estimate, because voluntary quits are not fully recorded

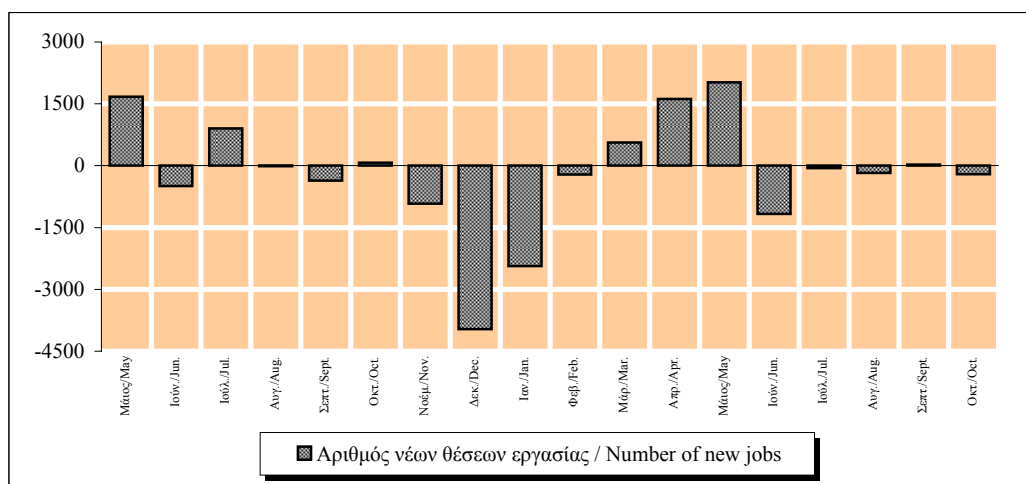

**Πίνακας 8.1.1 ΝΟΜΟΣ ΞΑΝΘΗΣ: ΡΟΕΣ ΑΠΑΣΧΟΛΗΣΗΣ ΣΤΟΝ ΙΔΙΩΤΙΚΟ ΤΟΜΕΑ**  
**Table 8.1.1 PREF. OF XANTHI: EMPLOYMENT FLOWS IN THE PRIVATE SECTOR**

Περίοδος Period	Αναγγελίες Πρόσληψης Recruitment notifications		Καταγγελίες σύμβασης Dismissals		Οικειοθελείς αποχωρήσεις Voluntary quits		Καθαρή διαφορά (νέες θέσεις εργασίας) (2) Net difference (new jobs) (2)
	Αριθμός ατόμων Number of persons	(%)Μεταβολή προηγούμε. έτους Change over prev. year	Αριθμός ατόμων Number of persons	(%)Μεταβολή προηγούμε. έτους Change over prev. year	Αριθμός ατόμων Number of persons	(%)Μεταβολή προηγούμε. έτους Change over prev. year	Αριθμός θέσεων Number of jobs
2003	14122	1,0	12028	2,8	3093	-11,8	-999
2004	14797	4,8	13271	10,3	3404	10,1	-1878
2005	12258	-17,2	9961	-24,9	2552	-25,0	-255
2006	9846	-19,7	9614	-3,5	2547	-0,2	-2315
2007	10458	6,2	8660	-9,9	2930	15,0	-1132
2006 Ιαν./Jan-..(1)	8387	-20,9	7057	-11,3	2033	-4,3	-703
2007 Ιαν./Jan-..(1)	9036	7,7	6637	-6,0	2526	24,2	-127
2008 Ιαν./Jan-..(1)	8058	-10,8	6185	-6,8	2563	1,5	-690
2007 II	2710	-8,7	2067	-4,5	723	20,7	-80
III	2881	3,3	1659	-7,7	899	24,3	323
IV	2413	-3,2	2711	-17,7	685	-8,8	-983
2008 I	2238	-8,8	2090	-6,0	684	9,8	-536
II	2596	-4,2	1951	-5,6	756	4,6	-111
III	2261	-21,5	1551	-6,5	898	-0,1	-188
2007 Μαιος/May	1159	-0,5	654	28,2	266	29,1	239
Ιούν./Jun.	815	-28,6	976	0,8	254	7,2	-415
Ιούλ./Jul.	1097	22,0	631	17,9	215	2,9	251
Αυγ./Aug.	893	12,0	547	-9,9	342	54,1	4
Σεπτ./Sept.	891	-18,5	481	-26,6	342	17,1	68
Οκτ./Oct.	991	-4,3	688	-6,6	281	18,6	22
Νοέμ./Nov.	877	5,9	661	-37,8	219	-3,1	-3
Δεκ./Dec.	545	-13,6	1362	-8,8	185	-35,8	-1002
2008 Ιαν./Jan.	829	-10,5	1049	-2,4	250	-4,9	-470
Φεβ./Feb.	716	6,5	487	-0,2	237	64,6	-8
Μάρ./Mar.	693	-19,0	554	-16,1	197	-8,8	-58
Απρ./Apr.	589	-20,0	397	-9,2	202	-0,5	-10
Μαιος/May	1067	-7,9	484	-26,0	295	10,9	288
Ιούν./Jun.	940	15,3	1070	9,6	259	2,0	-389
Ιούλ./Jul.	745	-32,1	621	-1,6	290	34,9	-166
Αυγ./Aug.	552	-38,2	414	-24,3	248	-27,5	-110
Σεπτ./Sept.	964	8,2	516	7,3	360	5,3	88
Οκτ./Oct.	963	-2,8	593	-13,8	225	-19,9	145

Πηγή: ΟΑΕΔ

Source: MEO

(1) Διαθέσιμη περίοδος τρέχοντος έτους προς αντίστοιχη περίοδο προηγούμενου έτους (μέσα επίπεδα) / Available current year period over previous year's corresponding period (average levels)

(2) Η καθαρή διαφορά αποτελεί κατά προσέγγιση εκτίμηση, επειδή οι οικειοθελείς αποχωρήσεις δεν καταγράφονται πλήρως / Net difference is an approximate estimate, because voluntary quits are not fully recorded

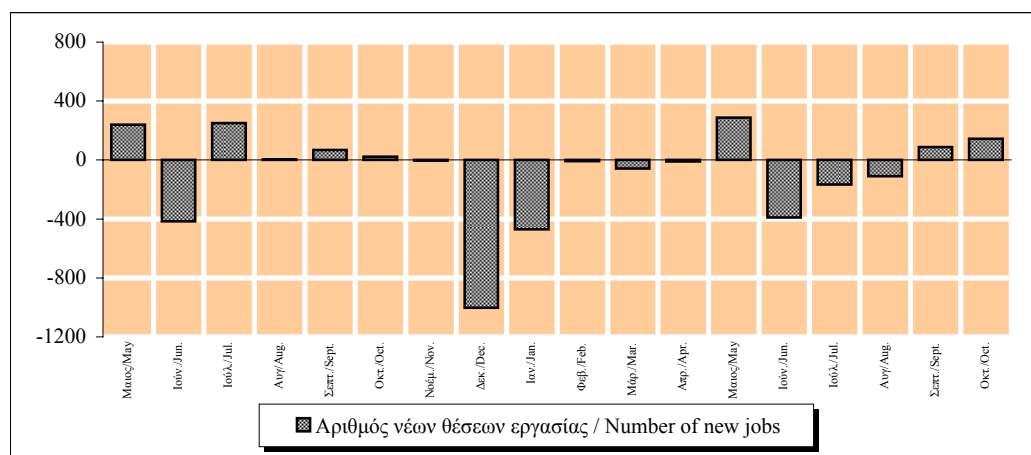

**Πίνακας 8.1.2 ΝΟΜΟΣ ΡΟΔΟΠΗΣ: ΡΟΕΣ ΑΠΑΣΧΟΛΗΣΗΣ ΣΤΟΝ ΙΔΙΩΤΙΚΟ ΤΟΜΕΑ**  
**Table 8.1.2 PREF.OF RODOPI: EMPLOYMENT FLOWS IN THE PRIVATE SECTOR**

Περίοδος Period	Αναγγελίες Πρόσληψης Recruitment notifications		Καταγγελίες σύμβασης Dismissals		Οικειοθελείς αποχωρήσεις Voluntary quits		Καθαρή διαφορά (νέες θέσεις εργασίας) (2) Net difference (new jobs) (2)
	Αριθμός ατόμων Number of persons	(%)Μεταβολή προηγούμε. έτους Change over prev. year	Αριθμός ατόμων Number of persons	(%)Μεταβολή προηγούμε. έτους Change over prev. year	Αριθμός ατόμων Number of persons	(%)Μεταβολή προηγούμε. έτους Change over prev. year	Αριθμός θέσεων Number of jobs
2003	5697	-5,3	3721	-12,4	2261	-12,6	-285
2004	6560	15,1	3844	3,3	2343	3,6	373
2005	5801	-11,6	3534	-8,1	2060	-12,1	207
2006	6098	5,1	3526	-0,2	2160	4,9	412
2007	6692	9,7	3407	-3,4	2276	5,4	1009
2006 Ιαν/Jan-..(1)	5231	4,5	2955	-2,0	1848	5,7	428
2007 Ιαν/Jan-..(1)	5626	7,6	2604	-11,9	1877	1,6	1145
2008 Ιαν/Jan-..(1)	6092	8,3	3603	38,4	2376	26,6	113
2007 II	1620	2,8	1003	-15,8	471	-17,8	146
III	1750	7,0	602	-14,2	690	16,2	458
IV	2058	21,2	1062	28,1	624	25,8	372
2008 I	1488	17,7	962	30,0	639	30,1	-113
II	1777	9,7	1406	40,2	612	29,9	-241
III	2011	14,9	949	57,6	844	22,3	218
2007 Μάιος/May	568	0,0	241	5,7	186	1,6	141
Ιούν./Jun.	550	-5,3	597	-27,3	168	-24,3	-215
Ιούλ./Jul.	584	41,4	245	-8,6	229	18,0	110
Αυγ./Aug.	409	-1,4	158	-28,2	215	7,0	36
Σεπτ./Sept.	757	-6,3	199	-7,0	246	23,6	312
Οκτ./Oct.	992	19,4	259	0,4	225	22,3	508
Νοέμ./Nov.	680	33,9	365	49,6	180	2,3	135
Δεκ./Dec.	386	7,5	438	33,9	219	61,0	-271
2008 Ιαν./Jan.	542	47,7	494	25,7	219	23,7	-171
Φεβ./Feb.	502	12,6	245	40,0	252	63,6	5
Μάρ./Mar.	444	-1,6	223	29,7	168	5,0	53
Απρ./Apr.	530	5,6	214	29,7	177	51,3	139
Μάιος/May	645	13,6	307	27,4	217	16,7	121
Ιούν./Jun.	602	9,5	885	48,2	218	29,8	-501
Ιούλ./Jul.	610	4,5	436	78,0	264	15,3	-90
Αυγ./Aug.	371	-9,3	196	24,1	237	10,2	-62
Σεπτ./Sept.	1030	36,1	317	59,3	343	39,4	370
Οκτ./Oct.	816	-17,7	286	10,4	281	24,9	249

Πηγή: ΟΑΕΔ

Source: MEO

(1) Διαθέσιμη περίοδος τρέχοντος έτους και αντίστοιχες περιοδοί προηγούμενων ετών / Available period for current year and corresponding periods of previous years

(2) Η καθαρή διαφορά αποτελεί κατά προσέγγιση εκτίμηση, επειδή οι οικειοθελείς αποχωρήσεις δεν καταγράφονται πλήρως / Net difference is an approximate estimate, because voluntary quits are not fully recorded

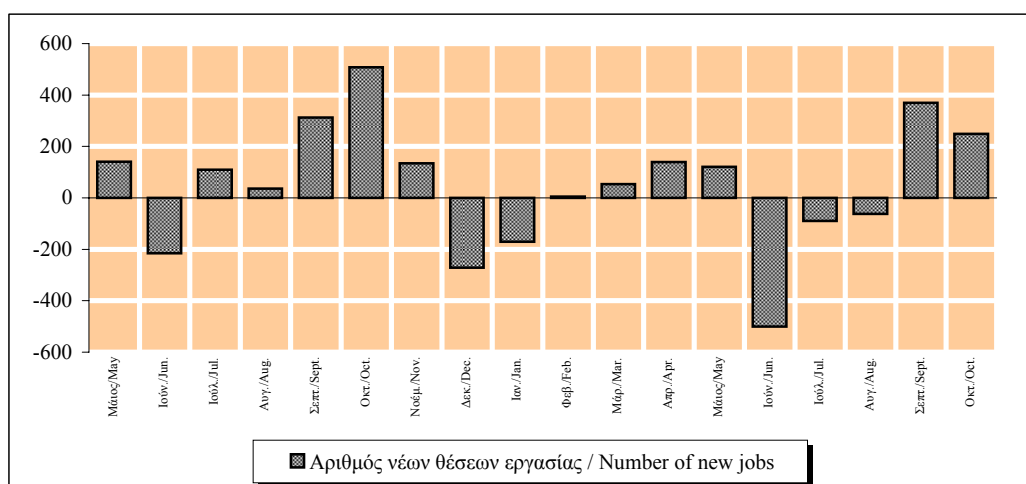

**Πίνακας 8.1.3 ΝΟΜΟΣ ΕΒΡΟΥ: ΡΟΕΣ ΑΠΑΣΧΟΛΗΣΗΣ ΣΤΟΝ ΙΔΙΩΤΙΚΟ ΤΟΜΕΑ**  
**Table 8.1.3 PREF. OF EVROS: EMPLOYMENT FLOWS IN THE PRIVATE SECTOR**

Περίοδος Period	Αναγγελίες Πρόσληψης Recruitment notifications		Καταγγελίες σύμβασης Dismissals		Οικειοθελείς αποχωρήσεις Voluntary quits		Καθαρή διαφορά (νέες θέσεις εργασίας) (2) Net difference (new jobs) (2)
	Αριθμός ατόμων Number of persons	(%)Μεταβολή προηγούμε. έτους Change over prev. year	Αριθμός ατόμων Number of persons	(%)Μεταβολή προηγούμε. έτους Change over prev. year	Αριθμός ατόμων Number of persons	(%)Μεταβολή προηγούμε. έτους Change over prev. year	Αριθμός θέσεων Number of jobs
2003	9606	0,8	6315	-6,7	3116	-3,6	175
2004	9486	-1,2	6619	4,8	3310	6,2	-443
2005	9227	-2,7	6713	1,4	2947	-11,0	-433
2006	9635	4,4	6874	2,4	2917	-1,0	-156
2007	8928	-7,3	6480	-5,7	2819	-3,4	-371
2006 Ιαν/Jan-..(1)	8545	3,6	4558	-2,9	2502	0,3	1485
2007 Ιαν/Jan-..(1)	7840	-8,3	4681	2,7	2398	-4,2	761
2008 Ιαν/Jan-..(1)	8181	4,3	4670	-0,2	2590	8,0	921
2007 II	3176	-16,0	1261	10,7	660	-14,5	1255
III	1941	-19,1	1116	-13,0	843	-7,1	-18
IV	2254	20,0	2387	-16,9	709	6,1	-842
2008 I	1531	-1,7	1482	-13,6	634	4,4	-585
II	3365	6,0	1522	20,7	727	10,2	1116
III	2250	15,9	1169	4,7	954	13,2	127
2007 Μάιος/May	1082	-26,0	300	3,8	213	-25,5	569
Ιούν./Jun.	955	-17,3	788	17,8	269	-4,3	-102
Ιούλ./Jul.	734	-18,2	503	43,7	253	-15,9	-22
Αυγ./Aug.	525	13,6	258	-51,2	286	-1,0	-19
Σεπτ./Sept.	682	-34,5	355	-12,1	304	-4,1	23
Οκτ./Oct.	1166	47,8	588	5,9	288	13,8	290
Νοέμ./Nov.	626	-12,3	713	-6,4	231	1,3	-318
Δεκ./Dec.	462	22,9	1086	-30,1	190	1,6	-814
2008 Ιαν./Jan.	468	-3,1	815	-24,5	247	-5,7	-594
Φεβ./Feb.	515	12,2	363	4,0	210	36,4	-58
Μάρ./Mar.	548	-10,9	304	5,6	177	-7,3	67
Απρ./Apr.	1266	11,2	228	31,8	202	13,5	836
Μάιος/May	1284	18,7	278	-7,3	267	25,4	739
Ιούν./Jun.	815	-14,7	1016	28,9	258	-4,1	-459
Ιούλ./Jul.	876	19,3	435	-13,5	272	7,5	169
Αυγ./Aug.	514	-2,1	266	3,1	267	-6,6	-19
Σεπτ./Sept.	860	26,1	468	31,8	415	36,5	-23
Οκτ./Oct.	1035	-11,2	497	-15,5	275	-4,5	263

Πηγή: ΟΑΕΔ

Source: MEO

(1) Διαθέσιμη περίοδος τρέχοντος έτους και αντίστοιχες περίοδοι προηγούμενων ετών / Available period for current year and corresponding periods of previous year's

(2) Η καθαρή διαφορά αποτελεί κατά προσέγγιση εκτίμηση, επειδή οι οικειοθελείς αποχωρήσεις δεν καταγράφονται πλήρως / Net difference is an approximate estimate, because voluntary quits are not fully recorded

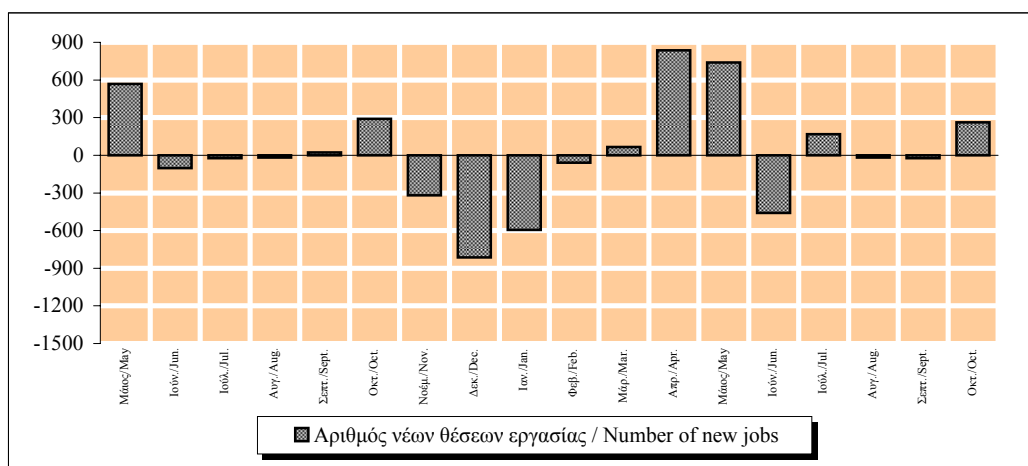

**Πίνακας 8.2. ΚΕΝΤΡ. ΜΑΚΕΔΟΝΙΑ: ΡΟΕΣ ΑΠΑΣΧΟΛΗΣΗΣ ΣΤΟΝ ΙΔΙΩΤΙΚΟ ΤΟΜΕΑ**  
**Table 8.2. CENTRAL MACEDONIA: EMPLOYMENT FLOWS IN THE PRIVATE SECTOR**

Περίοδος Period	Αναγγελίες Πρόσληψης Recruitment notifications		Καταγγελίες σύμβασης Dismissals		Οικειοθελείς αποχωρήσεις Voluntary quits		Καθαρή διαφορά (νέες θέσεις εργασίας) (2) Net difference (new jobs) (2)
	Αριθμός ατόμων Number of persons	(%)Μεταβολή προηγούμε. έτους Change over prev. year	Αριθμός ατόμων Number of persons	(%)Μεταβολή προηγούμε. έτους Change over prev. year	Αριθμός ατόμων Number of persons	(%)Μεταβολή προηγούμε. έτους Change over prev. year	Αριθμός θέσεων Number of jobs
2003	192339	-0,1	128592	0,5	59239	1,9	4508
2004	195320	1,5	135274	5,2	61396	3,6	-1350
2005	192260	-1,6	134775	-0,4	59695	-2,8	-2210
2006	193332	0,6	135230	0,3	68072	14,0	-9970
2007	190316	-1,6	129215	-4,4	64992	-4,5	-3891
2006 Ιαν./Jan..(1)	164320	0,6	109139	-0,6	58215	15,1	-3034
2007 Ιαν./Jan..(1)	165566	0,8	105140	-3,7	56446	-3,0	3980
2008 Ιαν./Jan..(1)	155643	-6,0	94462	-10,2	52769	-6,5	8412
2007 II	53226	-2,9	29551	-12,3	15780	6,2	7895
III	47104	-8,8	32389	-5,3	20288	-19,5	-5573
IV	50082	2,4	39187	-1,0	15100	0,4	-4205
2008 I	35668	-10,6	24239	-13,7	13491	-2,4	-2062
II	54753	2,9	25868	-12,5	13511	-14,4	15374
III	46109	-2,1	30406	-6,1	20115	-0,9	-4412
2007 Μάιος/May	20819	6,9	9320	-18,4	5496	2,5	6003
Ιούν./Jun.	19082	-13,0	13950	-8,4	5683	10,1	-551
Ιούλ./Jul.	19592	3,9	11050	3,1	6847	29,7	1695
Αυγ./Aug.	10811	-18,8	7843	-20,5	6385	-3,4	-3417
Σεπτ./Sept.	16701	-14,1	13496	-0,9	7056	-47,0	-3851
Οκτ./Oct.	25332	27,3	15112	11,9	6554	26,4	3666
Νοέμ./Nov.	15454	-17,7	12270	-11,4	5165	-11,7	-1981
Δεκ./Dec.	9296	-9,2	11805	-3,5	3381	-15,6	-5890
2008 Ιαν./Jan.	12993	1,1	11377	-13,5	4663	-11,0	-3047
Φεβ./Feb.	11492	-8,3	7380	2,1	4257	3,2	-145
Μάρ./Mar.	11183	-23,0	5482	-28,8	4571	2,4	1130
Απρ./Apr.	15174	13,9	5950	-5,3	3941	-14,3	5283
Μάιος/May	18112	-13,0	7634	-18,1	4481	-18,5	5997
Ιούν./Jun.	21467	12,5	12284	-11,9	5089	-10,5	4094
Ιούλ./Jul.	19115	-2,4	10814	-2,1	6463	-5,6	1838
Αυγ./Aug.	8720	-19,3	6234	-20,5	5469	-14,3	-2983
Σεπτ./Sept.	18274	9,4	13358	-1,0	8183	16,0	-3267
Οκτ./Oct.	19113	-24,5	13949	-7,7	5652	-13,8	-488

Πηγή: ΟΑΕΔ

Source: MEO

(1) Διαθέσιμη περίοδος τρέχοντος έτους και αντίστοιχες περίοδοι προηγούμενων ετών / Available period for current year and corresponding periods of previous years

(2) Η καθαρή διαφορά αποτελεί κατά προσέγγιση εκτίμηση, επειδή οι οικειοθελείς αποχωρήσεις δεν καταγράφονται πλήρως / Net difference is an approximate estimate, because voluntary quits are not fully recorded

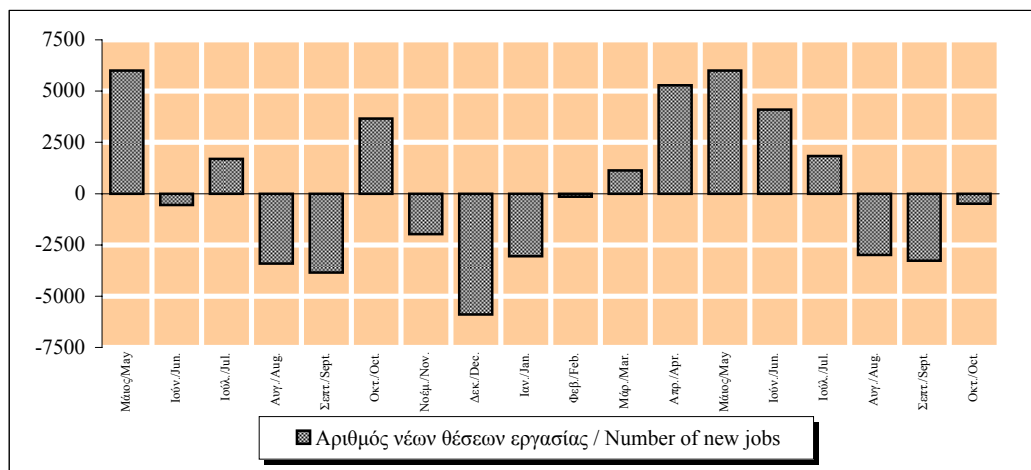

**Πίνακας 8.3. ΔΥΤ. ΜΑΚΕΔΟΝΙΑ: ΡΟΕΣ ΑΠΑΣΧΟΛΗΣΗΣ ΣΤΟΝ ΙΔΙΩΤΙΚΟ ΤΟΜΕΑ**  
**Table 8.3. WEST MACEDONIA: EMPLOYMENT FLOWS IN THE PRIVATE SECTOR**

Περίοδος Period	Αναγγελίες Πρόσληψης Recruitment notifications		Καταγγελίες σύμβασης Dismissals		Οικειοθελείς αποχωρήσεις Voluntary quits		Καθαρή διαφορά (νέες θέσεις εργασίας) (2) Net difference (new jobs) (2)
	Αριθμός ατόμων Number of persons	(%)Μεταβολή προηγούμε. έτους Change over prev. year	Αριθμός ατόμων Number of persons	(%)Μεταβολή προηγούμε. έτους Change over prev. year	Αριθμός ατόμων Number of persons	(%)Μεταβολή προηγούμε. έτους Change over prev. year	Αριθμός θέσεων Number of jobs
2003	23197	7,0	18859	-0,8	5937	-2,0	-1599
2004	22130	-4,6	17963	-4,8	5907	-0,5	-1740
2005	22839	3,2	17146	-4,5	5510	-6,7	183
2006	25101	9,9	18143	5,8	6102	10,7	856
2007	26433	5,3	18719	3,2	6543	7,2	1171
2006 Ιαν/Jan-..(1)	21571	10,7	12181	1,6	5176	12,4	4214
2007 Ιαν/Jan-..(1)	22715	5,3	12698	4,2	5555	7,3	4462
2008 Ιαν/Jan-..(1)	23370	2,9	12891	1,5	5513	-0,8	4966
2007 II	7373	-16,0	3795	8,5	1656	13,0	1922
III	5735	5,6	3891	4,1	1807	6,5	37
IV	7522	25,7	7016	-0,8	1637	10,3	-1131
2008 I	5768	-0,6	3400	-15,4	1439	-0,3	929
II	7586	2,9	4121	8,6	1606	-3,0	1859
III	6517	13,6	4240	9,0	1844	2,0	433
2007 Μάιος/May	3193	-15,8	1422	22,1	611	9,1	1160
Ιούν./Jun.	1578	-34,8	1727	3,7	604	17,7	-753
Ιούλ./Jul.	2062	9,4	1747	3,7	713	29,2	-398
Αυγ./Aug.	1917	44,7	1129	9,0	567	-0,5	221
Σεπτ./Sept.	1756	-21,0	1015	-0,3	527	-8,2	214
Οκτ./Oct.	3804	54,9	995	-10,4	649	16,3	2160
Νοέμ./Nov.	2412	13,5	2315	4,7	543	5,6	-446
Δεκ./Dec.	1306	-7,0	3706	-1,2	445	8,0	-2845
2008 Ιαν./Jan.	1814	-2,0	1646	-13,6	552	4,5	-384
Φεβ./Feb.	2099	46,2	870	-13,6	453	4,1	776
Μάρ./Mar.	1855	-26,3	884	-20,0	434	-9,6	537
Απρ./Apr.	2624	0,8	893	38,2	505	14,5	1226
Μάιος/May	2948	-7,7	1314	-7,6	496	-18,8	1138
Ιούν./Jun.	2014	27,6	1914	10,8	605	0,2	-505
Ιούλ./Jul.	1772	-14,1	1866	6,8	621	-12,9	-715
Αυγ./Aug.	1861	-2,9	1067	-5,5	523	-7,8	271
Σεπτ./Sept.	2884	64,2	1307	28,8	700	32,8	877
Οκτ./Oct.	3499	-8,0	1130	13,6	624	-3,9	1745

Πηγή: ΟΑΕΔ

Source: MEO

(1) Διαθέσιμη περίοδος τρέχοντος έτους και αντίστοιχες περιόδους προηγούμενων ετών / Available period for current year and corresponding periods of previous years

(2) Η καθαρή διαφορά αποτελεί κατά προσέγγιση εκτίμηση, επειδή οι οικειοθελείς αποχωρήσεις δεν καταγράφονται πλήρως / Net difference is an approximate estimate, because voluntary quits are not fully recorded

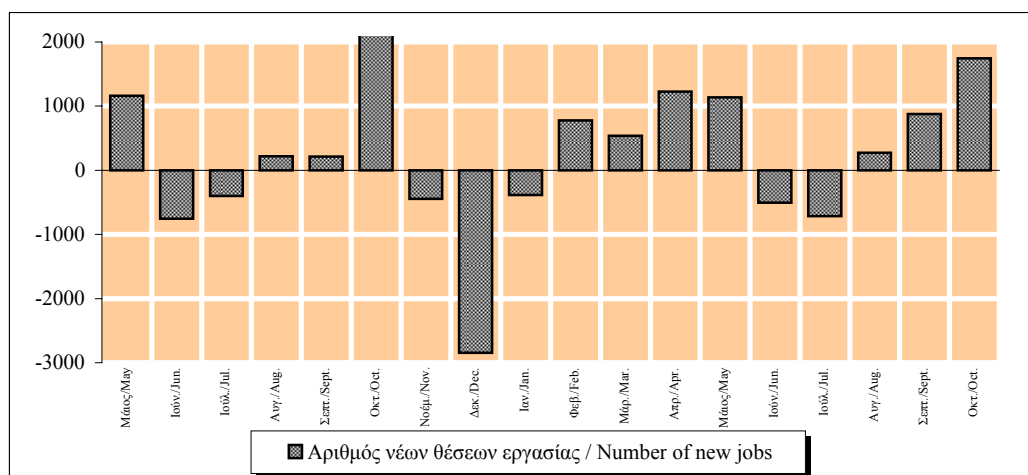

**ΠΙΝΑΚΑΣ 9.1 / TABLE 9.1**  
**ΜΑΚΕΔΟΝΙΑ - ΘΡΑΚΗ / MACEDONIA - THRACE**  
**ΑΚΑΛΥΠΤΕΣ ΕΠΙΤΑΓΕΣ - ΔΙΑΜΑΡΤΥΡΗΜΕΝΕΣ ΣΥΝΑΛΛΑΓΜΑΤΙΚΕΣ**  
**BOUNCED CHEQUES - OVERDUE BILLS OF EXCHANGE**

Περίοδος Period	Ακάλυπτες επιταγές / Bounced Cheques				Διαμαρτυρημ. συναλλ/κές(*) / Overdue Bills(*)			
	εκατ.ευρώ mil. euros	(% ) Μεταβολή / Change			εκατ.ευρώ mil. euros	(% ) Μεταβολή / Change		
		Προηγούμενου έτους Previous year	Σωρευτικής περιόδου Cumulative period	Κινητού μέσου 12 μηνών 12-month moving average		Προηγούμενου έτους Previous year	Σωρευτικής περιόδου Cumulative period	Κινητού μέσου 12 μηνών 12-month moving average
2003	134,3	10,2	...	...	35,7	-7,8	...	...
2004	214,0	59,3	...	...	39,8	11,6	...	...
2005	380,4	77,7	...	...	47,1	18,2	...	...
2006	288,9	-24,0	...	...	47,8	1,4	...	...
2007	178,4	-38,3	...	...	48,6	1,7	...	...
2007 II	40,7	-37,4	-39,5	-36,0	12,0	15,1	5,7	-2,5
III	44,5	-40,6	-39,8	-38,2	12,0	9,2	6,8	4,2
IV	41,8	-32,6	-38,3	-38,3	10,2	-13,9	1,7	1,7
2008 I	45,9	-10,4	-10,4	-31,7	12,5	-13,3	-13,3	-2,0
II	47,8	17,2	1,8	-21,4	11,0	-8,9	-11,3	-7,3
III	60,2	35,1	12,7	-1,5	11,4	-4,5	-9,2	-10,3
2007 Ιούν./Jun.	14,86	-27,6	-39,5	-36,0	4,14	19,2	5,7	-2,5
Ιουλ./Jul.	17,73	-37,0	-39,1	-37,7	4,79	9,7	6,3	-2,4
Αυγ./Aug.	13,02	-49,1	-40,3	-39,4	3,22	-10,6	4,4	-1,8
Σεπτ./Sept.	13,80	-35,0	-39,8	-38,2	3,95	32,5	6,8	4,2
Οκτ./Oct.	19,38	-10,0	-37,2	-37,0	4,19	17,0	7,7	6,6
Νοέμ./Nov.	10,99	-55,4	-38,9	-39,5	3,19	-22,5	4,8	6,6
Δεκ./Dec.	11,46	-27,9	-38,3	-38,3	2,81	-32,0	1,7	1,7
2008 Ιαν./Jan.	19,02	-0,2	-0,2	-36,6	6,06	6,0	6,0	2,4
Φεβ./Feb.	13,85	-16,7	-7,9	-35,5	3,99	-1,8	2,8	4,1
Μάρ./Mar.	13,04	-16,2	-10,4	-31,7	2,44	-47,2	-13,3	-2,0
Απρ./Apr.	13,58	6,1	-7,1	-29,4	3,79	8,6	-9,0	-2,9
Μάιος/May	16,85	28,9	-1,0	-24,3	3,95	-10,1	-9,2	-4,2
Ιούν./Jun.	17,32	16,5	1,8	-21,4	3,22	-22,3	-11,3	-7,3
Ιουλ./Jul.	17,52	-1,2	1,3	-17,7	3,62	-24,4	-13,3	-10,5
Αυγ./Aug.	18,03	38,5	5,3	-10,3	3,52	9,2	-11,2	-9,2
Σεπτ./Sept.	24,64	78,6	12,7	-1,5	4,28	8,3	-9,2	-10,3
Οκτ./Oct.	24,29	25,3	14,3	2,1	2,95	-29,6	-11,2	-13,8
Νοέμ./Nov.	29,24	166,2	24,3	19,7	3,47	8,7	-9,8	-11,6

Πηγή: Τειρεσίας ΑΕ

(\*) Πρώτα διαθέσιμα στοιχεία Ιούνιος 1993

Οι αναπροσαρμογές ιστορικών στοιχείων γίνονται από την Τειρεσίας ΑΕ

Source: Teiressias SA

(\*) First available data June 1993

Historical data readjustments are made by Teiressias SA

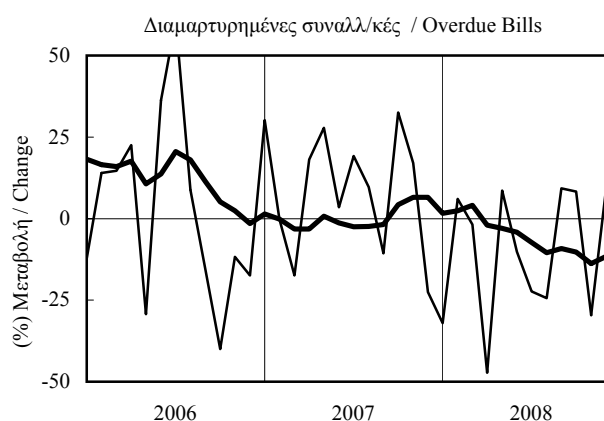
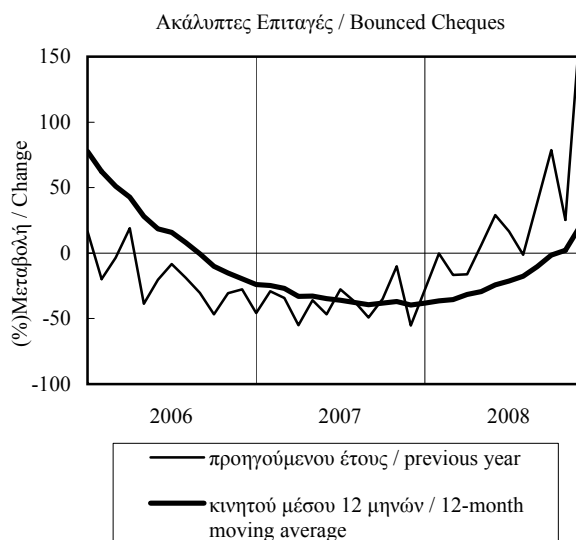

**ΠΙΝΑΚΑΣ 9.2 / TABLE 9.2**  
**ΑΝΑΤΟΛΙΚΗ ΜΑΚΕΔΟΝΙΑ - ΘΡΑΚΗ / EASTERN MACEDONIA - THRACE**  
**ΑΚΑΛΥΠΤΕΣ ΕΠΙΤΑΓΕΣ - ΔΙΑΜΑΡΤΥΡΗΜΕΝΕΣ ΣΥΝΑΛΛΑΓΜΑΤΙΚΕΣ**  
**BOUNCED CHEQUES - OVERDUE BILLS OF EXCHANGE**

Περίοδος Period	Ακάλυπτες επιταγές / Bounced Cheques				Διαμαρτυρημ. συναλλ/κές(*) / Overdue Bills(*)			
	εκατ.ευρώ mil. euros	(% ) Μεταβολή / Change			εκατ.ευρώ mil. euros	(% ) Μεταβολή / Change		
		Προηγούμενου έτους Previous year	Σωρευτικής περιόδου Cumulative period	Κινητού μέσου 12 μηνών 12-month moving average		Προηγούμενου έτους Previous year	Σωρευτικής περιόδου Cumulative period	Κινητού μέσου 12 μηνών 12-month moving average
2003	19,1	-1,7	...	...	7,0	9,4	...	...
2004	34,6	81,2	...	...	7,0	0,1	...	...
2005	57,4	65,6	...	...	7,8	11,6	...	...
2006	63,0	9,9	...	...	9,7	24,3	...	...
2007	33,0	-47,6	...	...	8,5	-12,3	...	...
2007 II	7,7	-33,9	-38,4	-9,8	2,0	11,5	-3,2	0,9
III	8,5	-58,5	-46,9	-39,5	1,9	-19,1	-8,2	-5,9
IV	7,0	-50,1	-47,6	-47,6	1,6	-26,1	-12,3	-12,3
2008 I	9,0	-8,8	-8,8	-42,6	1,9	-35,2	-35,2	-20,1
II	6,6	-14,0	-11,1	-40,3	1,6	-18,9	-28,7	-25,8
III	11,6	35,8	4,3	-14,7	1,7	-12,6	-24,2	-24,7
2007 Ιούν./Jun.	2,52	-36,6	-38,4	-9,8	0,66	26,7	-3,2	0,9
Ιουλ./Jul.	2,41	-81,4	-51,9	-38,5	0,57	-48,6	-11,2	-9,4
Αυγ./Aug.	3,17	-28,6	-49,6	-40,7	0,66	12,3	-9,2	-7,7
Σεπτ./Sept.	2,96	-7,3	-46,9	-39,5	0,67	2,1	-8,2	-5,9
Οκτ./Oct.	3,29	-22,4	-44,9	-41,2	0,72	27,4	-5,7	-2,7
Νοέμ./Nov.	1,73	-71,5	-47,6	-47,2	0,51	-47,0	-10,2	-7,5
Δεκ./Dec.	1,96	-46,7	-47,6	-47,6	0,40	-40,7	-12,3	-12,3
2008 Ιαν./Jan.	4,10	0,1	0,1	-46,4	0,86	-28,1	-28,1	-15,0
Φεβ./Feb.	2,14	-16,6	-6,3	-45,0	0,72	-28,2	-28,2	-16,1
Μάρ./Mar.	2,75	-13,8	-8,8	-42,6	0,37	-54,5	-35,2	-20,1
Απρ./Apr.	2,36	-14,2	-10,0	-43,3	0,48	-21,7	-32,9	-21,0
Μάιος/May	2,39	0,1	-8,4	-40,6	0,61	-15,2	-30,0	-23,2
Ιούν./Jun.	1,83	-27,2	-11,1	-40,3	0,53	-20,2	-28,7	-25,8
Ιουλ./Jul.	2,09	-13,3	-11,3	-25,9	0,58	1,5	-25,6	-21,2
Αυγ./Aug.	3,20	1,1	-9,6	-23,5	0,48	-26,9	-25,8	-23,8
Σεπτ./Sept.	6,31	113,0	4,3	-14,7	0,61	-10,3	-24,2	-24,7
Οκτ./Oct.	5,71	73,4	12,1	-6,4	0,36	-50,2	-26,7	-29,8
Νοέμ./Nov.	5,08	193,8	22,2	14,9	0,55	7,1	-24,6	-25,8

Πηγή: Τειρεσίας ΑΕ

Source: Teiressias SA

(\*) Πρώτα διαθέσιμα στοιχεία Ιουνίου 1993

(\*) First available data June 1993

Οι αναπροσαρμογές ιστορικών στοιχείων γίνονται από την Τειρεσίας ΑΕ

Historical data readjustments are made by Teiressias SA

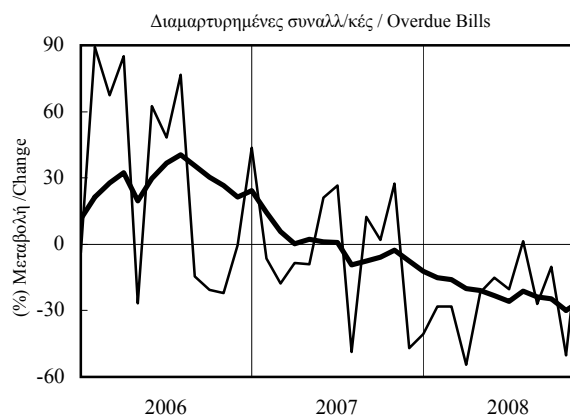
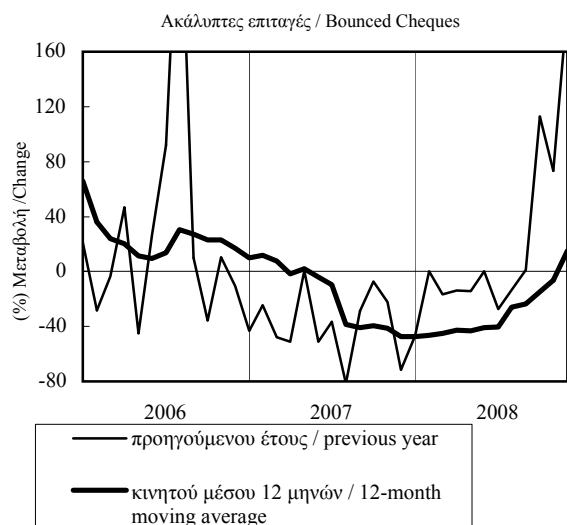

**ΠΙΝΑΚΑΣ 9.2.1 / TABLE 9.2.1**  
**ΝΟΜΟΣ ΞΑΝΘΗΣ/ PREF. OF XANTHI**  
**ΑΚΑΛΥΠΤΕΣ ΕΠΙΤΑΓΕΣ - ΔΙΑΜΑΡΤΥΡΗΜΕΝΕΣ ΣΥΝΑΛΛΑΓΜΑΤΙΚΕΣ**  
**BOUNCED CHEQUES - OVERDUE BILLS OF EXCHANGE**

Περίοδος Period	Ακάλυπτες επιταγές / Bounced Cheques				Διαμαρτυρημ. συναλλ/κές(*) / Overdue Bills(*)			
	εκατ. ευρώ mil. euros	(% ) Μεταβολή / Change			εκατ. ευρώ mil. euros	(% ) Μεταβολή / Change		
		Προηγούμενου έτους Previous year	Σωρευτικής περιόδου Cumulative period	Κινητού μέσου 12 μηνών 12-month moving average		Προηγούμενου έτους Previous year	Σωρευτικής περιόδου Cumulative period	Κινητού μέσου 12 μηνών 12-month moving average
2003	2,46	-32,1	...	...	1,52	35,4	...	...
2004	6,01	144,3	...	...	1,04	-31,7	...	...
2005	5,41	-10,0	...	...	1,34	28,9	...	...
2006	2,57	-52,6	...	...	0,92	-31,3	...	...
2007	2,80	9,2	...	...	0,90	-2,5	...	...
2007 II	0,94	37,6	36,9	-34,4	0,33	80,8	-1,8	-28,3
III	0,30	-53,8	6,2	-38,2	0,19	18,7	2,6	-11,5
IV	0,74	18,5	9,2	9,2	0,15	-22,5	-2,5	-2,5
2008 I	1,43	73,1	73,1	22,2	0,17	-26,5	-26,5	9,2
II	0,44	-52,6	6,2	-4,2	0,19	-40,3	-34,5	-22,8
III	0,57	88,1	18,3	18,4	0,17	-10,8	-28,6	-27,4
2007 Ιούν./Jun.	0,39	119,0	36,9	-34,4	0,08	54,4	-1,8	-28,3
Ιουλ./Jul.	0,14	39,6	37,1	-28,1	0,10	32,9	2,1	-25,6
Αυγ./Aug.	0,05	-84,4	13,3	-35,9	0,05	6,2	2,4	-22,6
Σεπτ./Sept.	0,11	-49,8	6,2	-38,2	0,04	7,4	2,6	-11,5
Οκτ./Oct.	0,45	76,2	14,4	-31,7	0,06	50,7	5,1	-3,1
Νοέμ./Nov.	0,19	-10,2	12,3	-27,8	0,02	-66,3	-1,0	3,5
Δεκ./Dec.	0,10	-38,6	9,2	9,2	0,06	-19,5	-2,5	-2,5
2008 Ιαν./Jan.	0,76	389,2	389,2	36,0	0,10	-8,3	-8,3	-4,4
Φεβ./Feb.	0,32	-11,9	109,3	24,4	0,04	-36,8	-18,1	14,6
Μάρ./Mar.	0,34	12,1	73,1	22,2	0,03	-48,1	-26,5	9,2
Απρ./Apr.	0,12	-64,9	32,3	7,4	0,06	-22,2	-25,5	3,2
Μάιος/May	0,15	-24,1	24,2	10,8	0,05	-69,7	-41,4	-20,7
Ιούν./Jun.	0,17	-55,8	6,2	-4,2	0,09	5,3	-34,5	-22,8
Ιουλ./Jul.	0,13	-7,1	5,3	-5,8	0,04	-62,2	-38,5	-31,1
Αυγ./Aug.	0,24	348,0	14,5	10,4	0,06	28,7	-33,9	-29,8
Σεπτ./Sept.	0,20	85,5	18,3	18,4	0,07	60,4	-28,6	-27,4
Οκτ./Oct.	1,16	154,9	43,0	34,7	0,06	2,1	-26,3	-28,7
Νοέμ./Nov.	0,53	187,1	52,8	47,8	0,03	31,7	-24,7	-24,2

Πηγή: Τειρεσίας ΑΕ

Source: Teiressias SA

(\*) Πρώτα διαθέσιμα στοιχεία Ιουνίου 1993

(\*) First available data June 1993

Οι αναπροσαρμογές ιστορικών στοιχείων γίνονται από την Τειρεσίας ΑΕ

Historical data readjustments are made by Teiressias SA

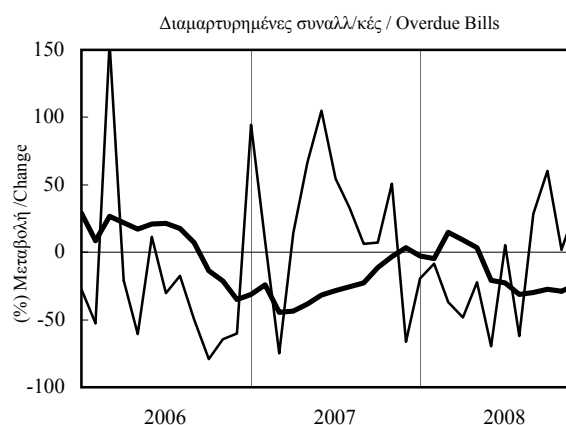
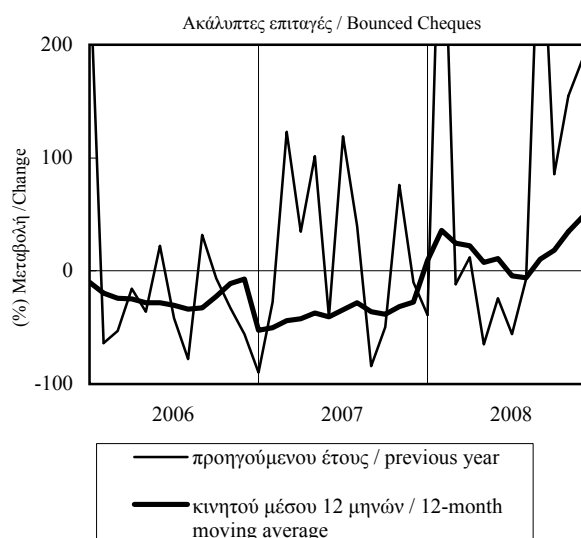

**ΠΙΝΑΚΑΣ 9.2.2 / TABLE 9.2.2**  
**ΝΟΜΟΣ ΡΟΔΟΠΗΣ / PREFECTURE OF RODOPI**  
**ΑΚΑΛΥΠΤΕΣ ΕΠΙΤΑΓΕΣ - ΔΙΑΜΑΡΤΥΡΗΜΕΝΕΣ ΣΥΝΑΛΛΑΓΜΑΤΙΚΕΣ**  
**BOUNCED CHEQUES - OVERDUE BILLS OF EXCHANGE**

Περίοδος Period	Ακάλυπτες επιταγές / Bounced Cheques				Διαμαρτυρημένες συναλλ/κές(*) / Overdue Bills(*)			
	εκατ.ευρώ mil. euros	(% Μεταβολή / Change			εκατ.ευρώ mil. euros	(% Μεταβολή / Change		
		Προηγούμενου έτους Previous year	Σωρευτικής περιόδου Cumulative period	Κινητού μέσου 12 μηνών 12-month moving average		Προηγούμενου έτους Previous year	Σωρευτικής περιόδου Cumulative period	Κινητού μέσου 12 μηνών 12-month moving average
2003	1,27	-37,0	...	...	0,98	-24,6	...	...
2004	3,49	175,1	...	...	1,10	11,9	...	...
2005	8,58	146,1	...	...	0,96	-12,6	...	...
2006	6,28	-26,8	...	...	1,29	33,7	...	...
2007	3,99	-36,5	...	...	1,38	7,2	...	...
2007 II	0,51	-42,7	-19,6	-27,0	0,38	62,1	0,2	-6,8
III	0,62	-12,0	-18,0	-2,8	0,22	-30,0	-8,7	-12,1
IV	1,24	-57,7	-36,5	-36,5	0,39	90,0	7,2	7,2
2008 I	1,33	-17,9	-17,9	-39,8	0,43	11,6	11,6	24,5
II	0,96	87,8	7,5	-28,1	0,36	-5,5	3,2	8,9
III	0,68	10,4	8,1	-25,9	0,26	17,6	6,4	21,0
2007 Ιούν./Jun.	0,09	-74,8	-19,6	-27,0	0,12	110,4	0,2	-6,8
Ιουλ./Jul.	0,14	-58,7	-24,1	-28,9	0,05	-48,3	-4,9	-13,4
Αυγ./Aug.	0,15	1,5	-22,9	-16,4	0,05	-20,6	-6,1	-10,0
Σεπτ./Sept.	0,33	51,6	-18,0	-2,8	0,12	-23,7	-8,7	-12,1
Οκτ./Oct.	0,60	105,5	-8,1	13,7	0,23	196,9	5,1	5,0
Νοέμ./Nov.	0,16	-91,2	-36,2	-28,7	0,08	-8,2	4,2	2,9
Δεκ./Dec.	0,48	-38,9	-36,5	-36,5	0,09	87,6	7,2	7,2
2008 Ιαν./Jan.	0,73	-27,5	-27,5	-44,5	0,18	48,5	48,5	12,7
Φεβ./Feb.	0,34	9,5	-18,9	-41,6	0,16	44,3	46,5	30,8
Μάρ./Mar.	0,26	-13,3	-17,9	-39,8	0,09	-39,9	11,6	24,5
Απρ./Apr.	0,31	30,8	-11,6	-38,3	0,09	-47,9	-6,5	7,4
Μάιος/May	0,31	71,2	-4,2	-35,3	0,16	69,8	4,5	14,7
Ιούν./Jun.	0,34	271,8	7,5	-28,1	0,11	-4,2	3,2	8,9
Ιουλ./Jul.	0,25	80,8	12,0	-23,4	0,11	137,1	10,9	17,9
Αυγ./Aug.	0,20	35,0	13,4	-22,6	0,06	15,2	11,2	19,9
Σεπτ./Sept.	0,23	-30,3	8,1	-25,9	0,09	-27,0	6,4	21,0
Οκτ./Oct.	0,35	-42,5	-0,9	-33,9	0,06	-74,5	-8,9	-5,6
Νοέμ./Nov.	0,18	10,5	-0,4	-7,4	0,07	-5,5	-8,7	-5,4

Πηγή: Τειρεσίας ΑΕ

Source: Teiressias SA

(\*) Πρώτα διαθέσιμα στοιχεία Ιουνίου 1993

(\*) First available data June 1993

Οι αναπροσαρμογές ιστορικών στοιχείων γίνονται από την Τειρεσίας ΑΕ

Historical data readjustments are made by Teiressias SA

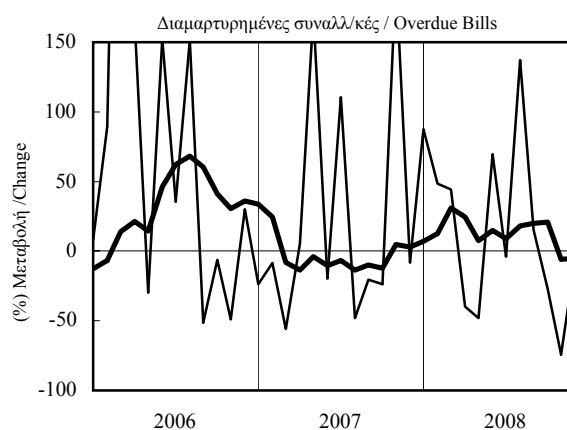
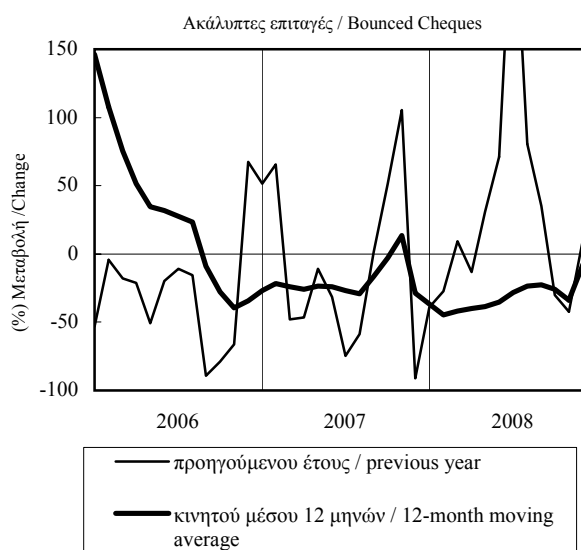

**ΠΙΝΑΚΑΣ 9.2.3 / TABLE 9.2.3**  
**ΝΟΜΟΣ ΕΒΡΟΥ/ PREF. OF EVROS**  
**ΑΚΑΛΥΠΤΕΣ ΕΠΙΤΑΓΕΣ - ΔΙΑΜΑΡΤΥΡΗΜΕΝΕΣ ΣΥΝΑΛΛΑΓΜΑΤΙΚΕΣ**  
**BOUNCED CHEQUES - OVERDUE BILLS OF EXCHANGE**

Περίοδος Period	Ακάλυπτες επιταγές / Bounced Cheques				Διαμαρτυρημ. συναλλ/κές(*) / Overdue Bills(*)			
	εκατ. ευρώ mil. euros	(% Μεταβολή / Change			εκατ. ευρώ mil. euros	(% Μεταβολή / Change		
		Προηγούμενου έτους Previous year	Σωρευτικής περιόδου Cumulative period	Κινητού μέσου 12 μηνών 12-month moving average		Προηγούμενου έτους Previous year	Σωρευτικής περιόδου Cumulative period	Κινητού μέσου 12 μηνών 12-month moving average
2003	3,03	-34,3	...	...	0,33	-64,0	...	...
2004	10,36	242,4	...	...	1,02	211,4	...	...
2005	16,24	56,7	...	...	1,44	40,8	...	...
2006	11,57	-28,8	...	...	1,90	32,6	...	...
2007	9,34	-19,2	...	...	1,53	-19,5	...	...
2007 II	2,40	44,6	-10,3	5,7	0,34	1,2	-18,7	-9,2
III	2,52	-23,6	-15,5	-4,1	0,43	-16,9	-18,1	-16,5
IV	2,11	-29,9	-19,2	-19,2	0,28	-25,1	-19,5	-19,5
2008 I	1,87	-19,1	-19,1	-13,4	0,46	-5,9	-5,9	-12,0
II	1,24	-48,5	-34,0	-29,8	0,29	-15,7	-10,0	-15,3
III	6,66	164,0	35,0	15,9	0,41	-4,0	-7,9	-11,8
2007 Ιούν./Jun.	0,73	-12,1	-10,3	5,7	0,12	-0,7	-18,7	-9,2
Ιουλ./Jul.	0,85	-53,4	-21,4	-12,5	0,06	-54,1	-22,7	-12,7
Αυγ./Aug.	0,47	-58,8	-26,6	-19,7	0,19	-22,0	-22,5	-20,9
Σεπτ./Sept.	1,20	259,1	-15,5	-4,1	0,18	25,6	-18,1	-16,5
Οκτ./Oct.	0,97	-35,5	-18,5	-15,1	0,11	-9,3	-17,5	-17,1
Νοέμ./Nov.	0,53	-42,2	-20,5	-19,5	0,10	-26,4	-18,2	-15,7
Δεκ./Dec.	0,60	4,4	-19,2	-19,2	0,07	-39,0	-19,5	-19,5
2008 Ιαν./Jan.	1,13	67,4	67,4	-15,9	0,17	-21,8	-21,8	-17,3
Φεβ./Feb.	0,46	-17,6	29,2	-16,6	0,23	62,4	12,3	-8,7
Μάρ./Mar.	0,28	-74,0	-19,1	-13,4	0,06	-55,2	-5,9	-12,0
Απρ./Apr.	0,60	-40,9	-25,8	-22,6	0,10	18,2	-2,5	-9,9
Μάιος/May	0,45	-31,0	-26,6	-25,5	0,09	-38,6	-9,8	-14,7
Ιούν./Jun.	0,19	-74,5	-34,0	-29,8	0,10	-10,7	-10,0	-15,3
Ιουλ./Jul.	0,71	-16,2	-31,3	-24,4	0,10	73,8	-4,4	-9,2
Αυγ./Aug.	1,68	254,9	-8,8	-6,1	0,07	-64,8	-15,3	-14,0
Σεπτ./Sept.	4,27	255,0	35,0	15,9	0,24	37,4	-7,9	-11,8
Οκτ./Oct.	0,73	-25,1	27,9	19,8	0,07	-30,4	-9,7	-13,2
Νοέμ./Nov.	1,34	150,4	35,4	33,4	0,14	39,9	-6,4	-8,9

Πηγή: Τειρεσίας ΑΕ

Source: Teiressias SA

(\*) Πρώτα διαθέσιμα στοιχεία Ιουνίου 1993

(\*) First available data June 1993

Οι αναπροσαρμογές ιστορικών στοιχείων γίνονται από την Τειρεσίας ΑΕ

Historical data readjustments are made by Teiressias SA

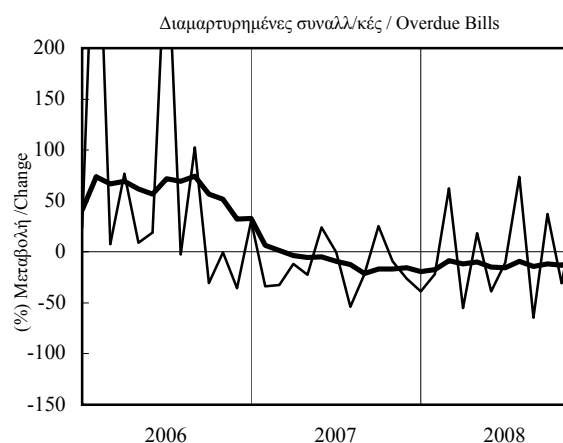
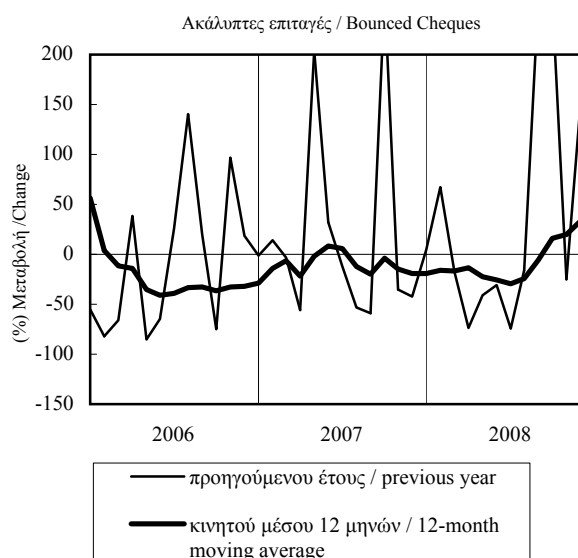

**ΠΙΝΑΚΑΣ 9.3 / TABLE 9.3**  
**KENTRIKH MAKEDONIA / CENTRAL MACEDONIA**  
**ΑΚΑΛΥΠΤΕΣ ΕΠΙΤΑΓΕΣ - ΔΙΑΜΑΡΤΥΡΗΜΕΝΕΣ ΣΥΝΑΛΛΑΓΜΑΤΙΚΕΣ**  
**BOUNCED CHEQUES - OVERDUE BILLS OF EXCHANGE**

Περίοδος Period	Ακάλυπτες επιταγές / Bounced Cheques				Διαμαρτυρημ. συναλλ/κές(*) / Overdue Bills(*)			
	εκατ.ευρώ mil. euros	(% ) Μεταβολή / Change			εκατ.ευρώ mil. euros	(% ) Μεταβολή / Change		
		Προηγούμενου έτους Previous year	Σωρευτικής περιόδου Cumulative period	Κινητού μέσου 12 μηνών 12-month moving average		Προηγούμενου έτους Previous year	Σωρευτικής περιόδου Cumulative period	Κινητού μέσου 12 μηνών 12-month moving average
2003	105,3	11,8	...	...	24,3	-10,5	...	...
2004	166,8	58,4	...	...	26,6	9,4	...	...
2005	309,4	85,5	...	...	33,2	24,9	...	...
2006	211,7	-31,6	...	...	32,5	-2,2	...	...
2007	129,6	-38,8	...	...	33,9	4,5	...	...
2007 II	29,4	-41,0	-43,4	-43,8	8,5	12,5	9,2	-1,4
III	32,6	-36,1	-41,2	-41,4	8,7	18,5	12,1	9,1
IV	30,8	-29,5	-38,8	-38,8	7,1	-16,9	4,5	4,5
2008 I	32,7	-11,0	-11,0	-30,7	8,4	-12,8	-12,8	-1,1
II	38,1	29,4	7,0	-16,6	7,9	-7,9	-10,5	-5,8
III	43,2	32,4	15,4	1,6	8,5	-2,5	-7,9	-10,1
2007 Ιούν./Jun.	11,01	-29,0	-43,4	-43,8	3,12	22,7	9,2	-1,4
Ιουλ./Jul.	14,39	3,1	-38,5	-40,5	3,83	35,0	13,0	1,7
Αυγ./Aug.	8,60	-57,2	-41,0	-42,4	2,16	-14,8	9,8	1,7
Σεπτ./Sept.	9,62	-43,3	-41,2	-41,4	2,72	37,7	12,1	9,1
Οκτ./Oct.	15,03	-4,8	-38,1	-39,0	2,86	12,4	12,1	10,9
Νοέμ./Nov.	7,78	-53,6	-39,4	-40,4	2,32	-17,8	9,2	11,2
Δεκ./Dec.	8,01	-28,0	-38,8	-38,8	1,91	-39,6	4,5	4,5
2008 Ιαν./Jan.	13,13	-1,8	-1,8	-36,7	4,12	9,2	9,2	4,8
Φεβ./Feb.	10,80	-13,5	-7,4	-35,2	2,56	0,2	5,5	6,2
Μάρ./Mar.	8,81	-19,4	-11,0	-30,7	1,67	-48,7	-12,8	-1,1
Απρ./Apr.	10,31	11,0	-6,5	-27,6	2,73	18,7	-6,7	-1,2
Μάιος/May	13,23	45,1	2,0	-21,0	2,78	-10,9	-7,6	-1,9
Ιούν./Jun.	14,53	32,0	7,0	-16,6	2,35	-24,7	-10,5	-5,8
Ιουλ./Jul.	13,67	-5,0	4,8	-17,2	2,75	-28,2	-13,6	-11,6
Αυγ./Aug.	13,22	53,7	9,5	-7,8	2,60	20,0	-10,6	-9,4
Σεπτ./Sept.	16,29	69,4	15,4	1,6	3,15	15,8	-7,9	-10,1
Οκτ./Oct.	16,54	10,0	14,7	3,2	2,28	-20,4	-9,1	-12,5
Νοέμ./Nov.	21,55	176,9	25,0	20,6	2,55	10,2	-7,7	-10,6

Πηγή: Τειρεσίας ΑΕ

Source: Teiressias SA

(\*) Πρώτα διαθέσιμα στοιχεία Ιουνίου 1993

(\*) First available data June 1993

Οι αναπροσαρμογές ιστορικών στοιχείων γίνονται από την Τειρεσίας ΑΕ

Historical data readjustments are made by Teiressias SA

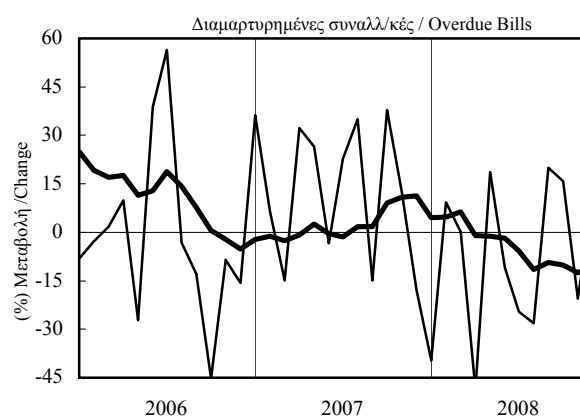
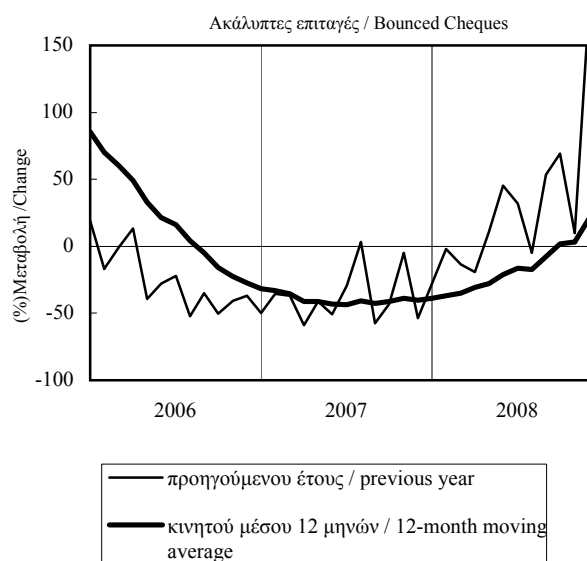

**ΠΙΝΑΚΑΣ 9.4 / TABLE 9.4**  
**ΔΥΤΙΚΗ ΜΑΚΕΔΟΝΙΑ / WESTERN MACEDONIA**  
**ΑΚΑΛΥΠΤΕΣ ΕΠΙΤΑΓΕΣ - ΔΙΑΜΑΡΤΥΡΗΜΕΝΕΣ ΣΥΝΑΛΛΑΓΜΑΤΙΚΕΣ**  
**BOUNCED CHEQUES - OVERDUE BILLS OF EXCHANGE**

Περίοδος Period	Ακάλυπτες επιταγές / Bounced Cheques				Διαμαρτυρημ. συναλλ/κές(*) / Overdue Bills(*)			
	εκατ.ευρώ mil. euros	(% ) Μεταβολή / Change			εκατ.ευρώ mil. euros	(% ) Μεταβολή / Change		
		Προηγούμενου έτους Previous year	Σωρευτικής περιόδου Cumulative period	Κινητού μέσου 12 μηνών 12-month moving average		Προηγούμενου έτους Previous year	Σωρευτικής περιόδου Cumulative period	Κινητού μέσου 12 μηνών 12-month moving average
2003	9,9	20,9	...	...	4,4	-15,2	...	...
2004	12,5	26,2	...	...	6,3	42,0	...	...
2005	13,6	8,6	...	...	6,1	-2,8	...	...
2006	14,2	4,2	...	...	5,6	-8,5	...	...
2007	15,7	10,8	...	...	6,1	9,5	...	...
2007 II	3,7	1,7	27,2	20,1	1,5	39,4	1,8	-13,3
III	3,4	2,1	18,8	34,6	1,3	7,9	3,5	-5,7
IV	4,0	-7,4	10,8	10,8	1,5	34,1	9,5	9,5
2008 I	4,2	-9,8	-9,8	-4,0	2,2	20,5	20,5	24,2
II	3,1	-15,4	-12,3	-7,9	1,5	-0,8	10,9	14,7
III	5,4	59,5	8,6	4,3	1,3	-6,6	5,8	11,2
2007 Ιούν./Jun.	1,34	28,5	27,2	20,1	0,35	-12,3	1,8	-13,3
Ιουλ./Jul.	0,93	-22,5	19,5	27,0	0,39	-7,6	0,7	-13,3
Αυγ./Aug.	1,25	21,3	19,7	36,5	0,40	-16,6	-1,3	-11,8
Σεπτ./Sept.	1,22	11,0	18,8	34,6	0,55	61,0	3,5	-5,7
Οκτ./Oct.	1,05	-28,7	12,6	22,1	0,61	29,3	5,9	-2,2
Νοέμ./Nov.	1,47	-17,0	8,5	11,1	0,36	9,2	6,1	4,2
Δεκ./Dec.	1,48	37,8	10,8	10,8	0,50	69,8	9,5	9,5
2008 Ιαν./Jan.	1,79	12,4	12,4	5,5	1,08	44,9	44,9	18,8
Φεβ./Feb.	0,91	-42,7	-15,1	-4,6	0,71	40,6	43,2	27,1
Μάρ./Mar.	1,48	1,9	-9,8	-4,0	0,41	-29,0	20,5	24,2
Απρ./Apr.	0,91	20,9	-5,5	1,7	0,58	0,5	15,7	16,7
Μάιος/May	1,24	-21,2	-9,1	-3,7	0,56	0,4	12,8	14,0
Ιούν./Jun.	0,95	-29,0	-12,3	-7,9	0,34	-5,0	10,9	14,7
Ιουλ./Jul.	1,77	90,6	-1,9	-1,0	0,30	-25,1	7,1	13,6
Αυγ./Aug.	1,62	28,8	1,8	-0,1	0,44	10,6	7,4	16,0
Σεπτ./Sept.	2,03	67,4	8,6	4,3	0,52	-5,8	5,8	11,2
Οκτ./Oct.	2,04	93,5	15,6	13,4	0,31	-48,6	-0,5	3,6
Νοέμ./Nov.	2,61	77,3	22,0	23,1	0,37	1,5	-0,3	3,1

Πηγή: Τειρεσίας ΑΕ

Source: Teiressias SA

(\*) Πρώτα διαθέσιμα στοιχεία Ιούνιος 1993

(\*) First available data June 1993

Οι αναπροσαρμογές ιστορικών στοιχείων γίνονται από την Τειρεσίας ΑΕ

Historical data readjustments are made by Teiressias SA

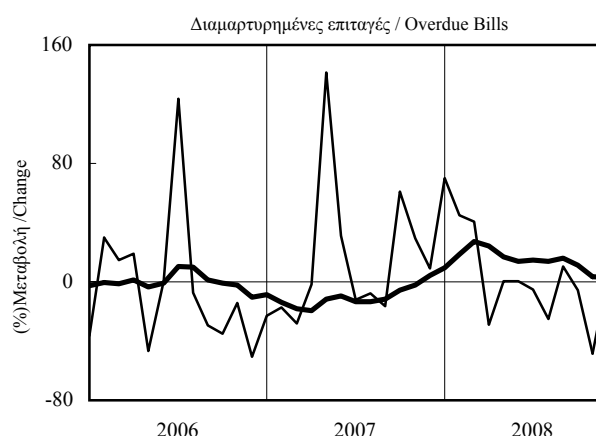
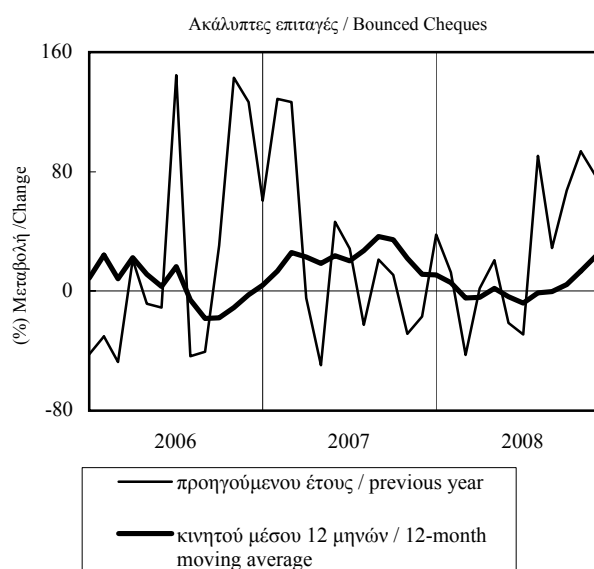

**ΠΙΝΑΚΑΣ 10.1 / TABLE 10.1**  
**ΜΑΚΕΔΟΝΙΑ - ΘΡΑΚΗ / MACEDONIA - THRACE**  
**ΔΕΙΚΤΗΣ ΕΠΙΧΕΙΡΗΜΑΤΙΚΩΝ ΠΡΟΣΔΟΚΙΩΝ ΣΤΗ ΜΕΤΑΠΟΙΗΣΗ**  
**INDEX OF BUSINESS EXPECTATIONS IN MANUFACTURING**

Περίοδος Period	Επιχειρηματικές Προσδοκίες / Business Expectations			
	Δείκτης Index 1996-2006=100	(% Μεταβολή / Change		
		Προηγούμενου έτους Previous year	Σωρευτικής περιόδου Cumulative period	Κινητού μέσου 12 μηνών 12-month moving average
2003	100,1	-3,6	...	...
2004	101,5	1,4	...	...
2005	93,8	-7,5	...	...
2006	101,4	8,1	...	...
2007	102,6	1,2	...	...
2007 II	106,4	3,0	4,1	6,4
2007 III	100,9	-1,0	2,4	3,3
2007 IV	100,1	-2,2	1,2	1,2
2008 I	94,1	-8,8	-8,8	-2,2
2008 II	86,7	-18,5	-13,7	-7,7
2008 III	85,6	-15,1	-14,2	-11,2
2007 Ιούν./Jun.	106,1	-1,1	4,1	6,4
2007 Ιουλ./Jul.	99,7	0,6	3,6	5,6
2007 Αυγ./Aug.	100,9	-0,1	3,1	4,7
2007 Σεπτ./Sept.	102,0	-3,4	2,4	3,3
2007 Οκτ./Oct.	98,9	-8,0	1,3	1,5
2007 Νοέμ./Nov.	103,8	3,9	1,5	1,4
2007 Δεκ./Dec.	97,6	-2,0	1,2	1,2
2008 Ιαν./Jan.	96,8	-5,3	-5,3	0,0
2008 Φεβ./Feb.	92,3	-8,2	-6,7	-0,8
2008 Μάρ./Mar.	93,3	-12,6	-8,8	-2,2
2008 Απρ./Apr.	92,0	-16,1	-10,7	-4,3
2008 Μάιος/May	88,2	-14,7	-11,5	-5,7
2008 Ιούν./Jun.	80,0	-24,7	-13,7	-7,7
2008 Ιούλ./Jul.	82,8	-16,9	-14,1	-9,1
2008 Αυγ./Aug.	86,9	-13,9	-14,1	-10,2
2008 Σεπτ./Sept.	87,2	-14,6	-14,2	-11,2
2008 Οκτ./Oct.	76,4	-22,8	-15,0	-12,4
2008 Νοέμ./Nov.	68,1	-34,4	-16,8	-15,6

Πηγή: IOBE

Source: FEIR

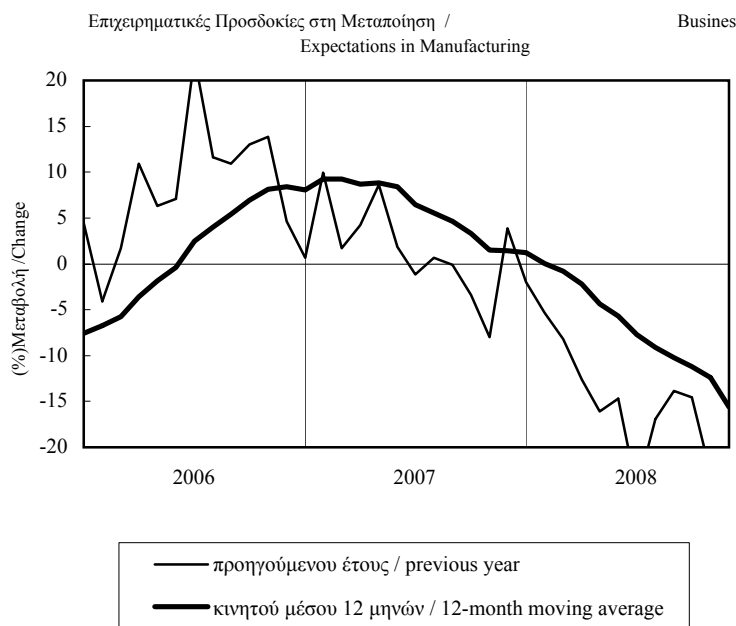

**ΠΙΝΑΚΑΣ 10.2 / TABLE 10.2**  
**ΜΑΚΕΔΟΝΙΑ - ΘΡΑΚΗ / MACEDONIA - THRACE**  
**ΜΗΝΙΑΙΑ ΕΡΕΥΝΑ ΣΤΗ ΜΕΤΑΠΟΙΗΣΗ (1)**  
**MONTHLY MANUFACTURING SURVEY (1)**

Περίοδος Period	Εκτιμήσεις Estimates				Προοπτικές για τους 3-4 προσεχείς μήνες Prospects for the Next 3-4 Months			
	Παραγωγή προηγ. τριμήνου Previous Quarter's Output	Συνολική ζήτηση Total Demand	Ζήτηση εξωτερικού Export Demand	Αποθέματα έτοιμων προϊόντων Stocks of Finished Goods	Παραγωγής Output	Πολίσεων Sales	Εξαγωγών Exports	Τιμών Prices
2003	16	-16	-24	6	33	33	15	11
2004	22	-9	-19	4	28	30	17	15
2005	12	-20	-18	13	24	24	12	5
2006	20	-5	-11	14	33	37	24	13
2007	22	-1	-6	11	29	31	22	19
2007 II	29	4	-1	11	37	37	32	13
III	23	0	-4	10	23	26	18	18
IV	18	-7	-8	7	24	25	10	24
2008 I	5	-18	-15	16	26	27	18	28
II	18	-22	-25	18	10	17	19	20
III	9	-30	-25	13	8	19	19	23
2007 Ιούν./Jun.	31	6	-6	13	36	38	26	18
Ιούλ./Jul.	28	2	-8	13	21	26	13	14
Αυγ./Aug.	28	1	-2	11	24	29	24	16
Σεπτ./Sept.	15	-2	-1	6	25	25	16	24
Οκτ./Oct.	16	-9	-10	13	28	33	13	25
Νοέμ./Nov.	20	-4	-2	5	31	26	11	26
Δεκ./Dec.	17	-9	-11	2	14	16	6	20
2008 Ιαν./Jan.	0	-16	-11	14	30	29	23	34
Φεβ./Feb.	6	-18	-4	15	19	18	4	25
Μάρ./Mar.	10	-20	-28	19	28	32	26	25
Απρ./Apr.	9	-13	-15	19	17	22	27	18
Μάιος/May	22	-26	-27	20	19	24	21	17
Ιούν./Jun.	22	-29	-33	16	-8	5	8	24
Ιούλ./Jul.	9	-28	-30	15	1	11	4	26
Αυγ./Aug.	9	-30	-22	7	6	15	23	25
Σεπτ./Sept.	8	-30	-22	17	18	32	32	19
Οκτ./Oct.	-17	-42	-28	28	7	19	15	0
Νοέμ./Nov.	-25	-51	-46	24	-15	-9	-9	-9

(1) Διαφορά σταθμισμένων ποσοστών θετικών και αρνητικών απαντήσεων / Balance of weighted percentages of positive and negative replies  
 Πηγή: IOBE / Source: FEIR

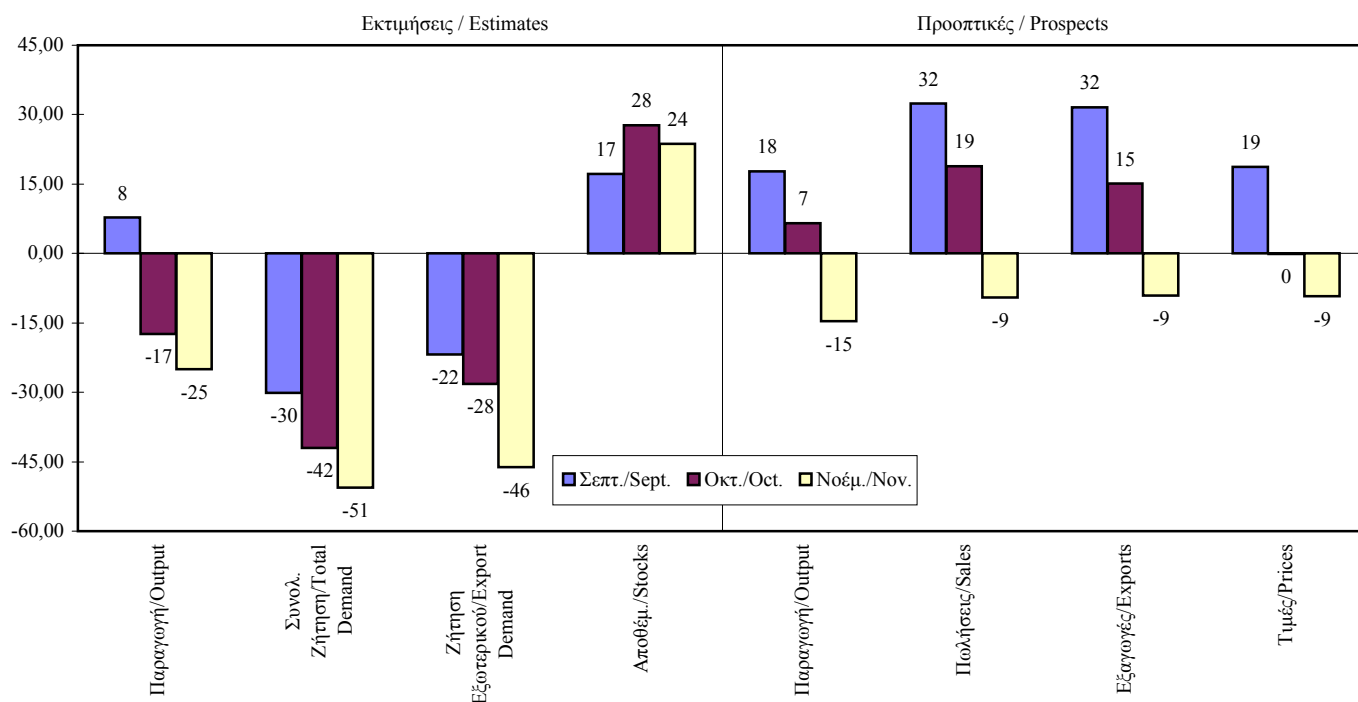

ΠΙΝΑΚΑΣ 10.2 (συνέχεια) / TABLE 10.2 (cont.)

ΕΚΤΙΜΗΣΕΙΣ / ESTIMATES

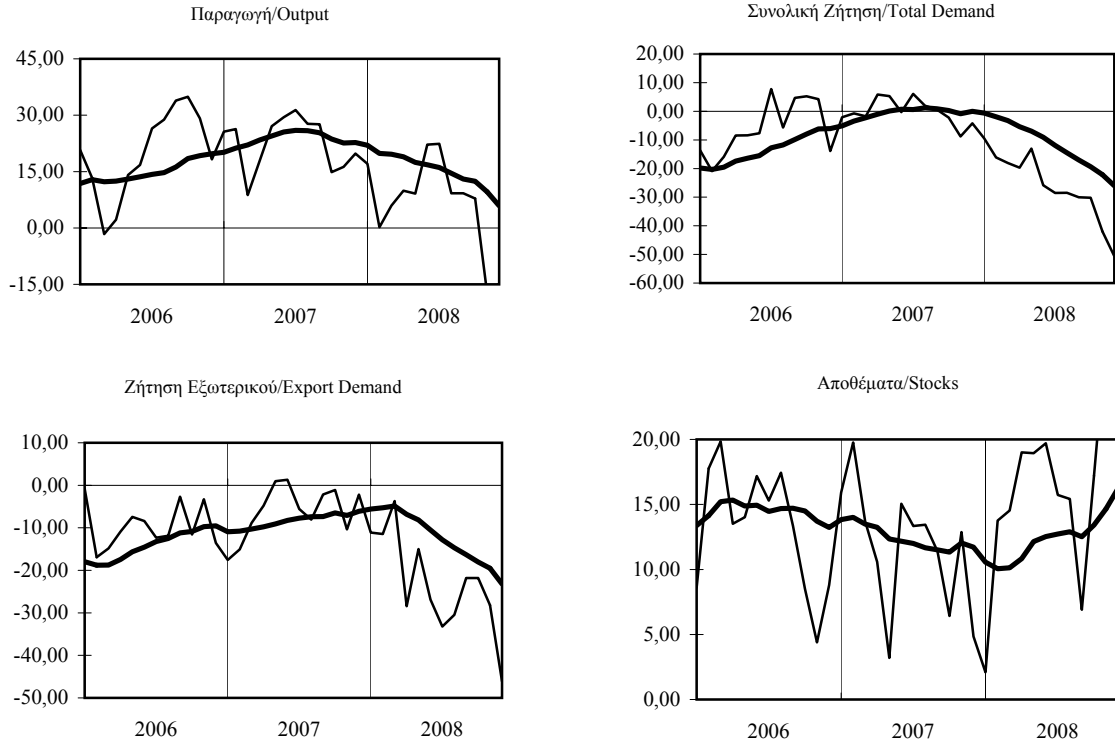

ΠΡΟΟΠΤΙΚΕΣ ΓΙΑ ΤΟΥΣ 3-4 ΠΡΟΣΕΧΕΙΣ ΜΗΝΕΣ / PROSPECTS FOR THE NEXT 3-4 MONTHS

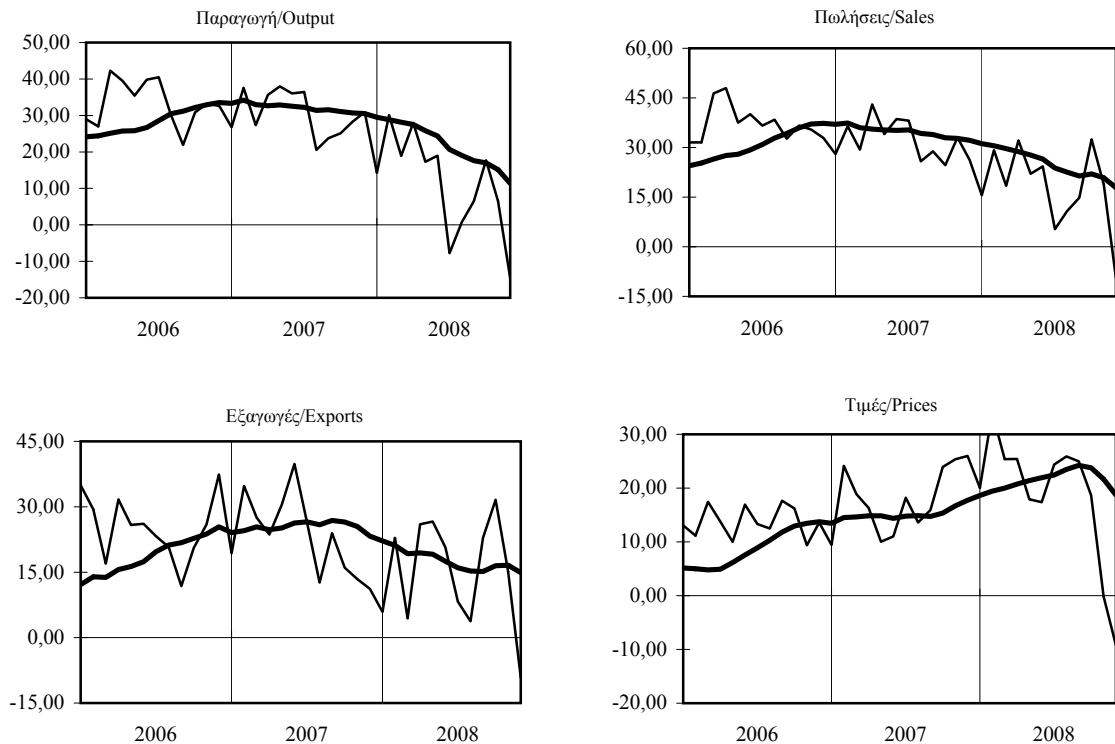

— Μηνιαία στοιχεία/Monthly data  
 — Κινητός μέσος 12 μηνών/12-month moving average

ΠΙΝΑΚΑΣ 11.1 / TABLE 11.1

## Ν. ΘΕΣΣΑΛΟΝΙΚΗΣ / PREF. OF THESSALONIKI

**ΝΕΕΣ ΕΓΓΡΑΦΕΣ - ΔΙΑΓΡΑΦΕΣ ΕΠΙΧΕΙΡΗΣΕΩΝ ΣΤΟ ΕΜΠΟΡΙΚΟ ΚΑΙ ΒΙΟΜΗΧΑΝΙΚΟ ΕΠΙΜΕΛΗΤΗΡΙΟ**  
**NEW REGISTRATIONS - CANCELLATIONS OF COMPANIES IN THE CHAMBER OF COMMERCE AND INDUSTRY**

Περίοδος Period	Νέες εγγραφές New Registrations				Διαγραφές (*) Cancellations (*)				Καθαρή διαφορά Net Difference
	Αριθμός Number	(% Μεταβολή / Change			Αριθμός Number	(% Μεταβολή / Change			Αριθμός Number
		Προηγ. έτους Previous year	Σωρευτ. περιόδου Cumul. period	Κινητ. μέσου 12 μηνών mov. avg.		Προηγ. έτους Previous year	Σωρευτ. περιόδου Cumul. period	Κινητ. μέσου 12 μηνών mov. avg.	
2003	1483	-9,7	...	...	1452	102,5	...	...	31
2004	1523	2,7	...	...	1371	-5,6	...	...	152
2005	1363	-10,5	...	...	1291	-5,8	...	...	72
2006	1389	1,9	...	...	1075	-16,7	...	...	314
2007	1380	-0,6	...	...	1079	0,4	...	...	301
2007 II	322	-7,7	-9,2	-7,8	241	28,2	-8,5	-6,9	81
III	349	19,5	-1,2	-2,5	229	11,7	-3,3	-3,5	120
IV	354	0,9	-0,6	-0,6	298	11,6	0,4	0,4	56
2008 I	267	-24,8	-24,8	-4,1	317	1,9	1,9	11,7	-50
II	279	-13,4	-19,4	-5,4	229	-5,0	-1,1	4,8	50
III	222	-36,4	-25,1	-18,5	189	-17,5	-5,9	-1,4	33
2007 Ιούν./Jun.	120	-5,5	-9,2	-7,8	88	69,2	-8,5	-6,9	32
Ιούλ./Jul.	136	28,3	-4,6	-3,2	67	-4,3	-8,0	-7,0	69
Αυγ./Aug.	89	30,9	-2,0	-2,2	81	32,8	-4,6	-3,9	8
Σεπτ./Sept.	124	5,1	-1,2	-2,5	81	9,5	-3,3	-3,5	43
Οκτ./Oct.	113	15,3	0,3	-0,5	109	53,5	1,3	2,3	4
Νοέμ./Nov.	131	9,2	1,1	1,8	97	-8,5	0,2	3,2	34
Δεκ./Dec.	110	-17,3	-0,6	-0,6	92	2,2	0,4	0,4	18
2008 Ιαν./Jan.	93	-4,1	-4,1	0,8	129	24,0	24,0	8,0	-36
Φεβ./Feb.	100	-17,4	-11,5	0,3	123	-3,9	8,6	8,5	-23
Μάρ./Mar.	74	-46,0	-24,8	-4,1	65	-17,7	1,9	11,7	9
Απρ./Apr.	123	32,3	-12,9	-0,3	95	28,4	7,0	12,6	28
Μάιος/May	88	-19,3	-14,2	-2,0	89	12,7	8,0	13,0	-1
Ιούν./Jun.	68	-43,3	-19,4	-5,4	45	-48,9	-1,1	4,8	23
Ιούλ./Jul.	89	-34,6	-21,9	-11,0	89	32,8	2,6	7,2	0
Αυγ./Aug.	65	-27,0	-22,4	-14,1	38	-53,1	-3,9	1,1	27
Σεπτ./Sept.	68	-45,2	-25,1	-18,5	62	-23,5	-5,9	-1,4	6
Οκτ./Oct.	85	-24,8	-25,1	-21,4	84	-22,9	-8,0	-7,2	1
Νοέμ./Nov.	74	-43,5	-27,0	-26,1	76	-21,6	-9,3	-8,4	-2

Πηγή: Ε.Β.Ε.Θ.

Source: TCCI

(\*) Από την αρχή του 2003 τα στοιχεία των διαγραφών παρουσιάζονται υπερεκτιμημένα γιατί συμπεριλαμβάνουν και εκκαθαρίσεις των αρχείων του ΕΒΕΘ από παλιότερες και ήδη ανενεργές επιχειρήσεις / Since the beginning of 2003, cancellation figures are overestimated as they also account for TCCI registry updating through the deletion of older, inactive companies

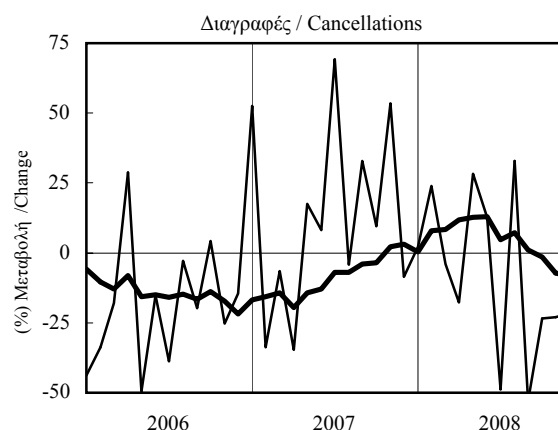
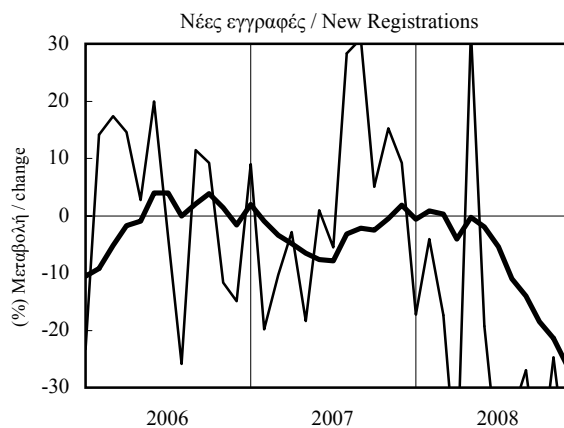

— προηγούμενου έτους / previous year  
 — κινητού μέσου 12 μηνών / 12-month moving average

ΠΙΝΑΚΑΣ 11.2 / TABLE 11.2  
 Ν. ΞΑΝΘΗΣ / PREF. OF XANTHI

ΝΕΕΣ ΕΓΓΡΑΦΕΣ - ΔΙΑΓΡΑΦΕΣ ΕΠΙΧΕΙΡΗΣΕΩΝ ΣΤΟ ΕΜΠΟΡΙΚΟ ΚΑΙ ΒΙΟΜΗΧΑΝΙΚΟ ΕΠΙΜΕΛΗΤΗΡΙΟ  
 NEW REGISTRATIONS - CANCELLATIONS OF COMPANIES IN THE CHAMBER OF COMMERCE AND INDUSTRY

Περίοδος Period	Νέες εγγραφές New Registrations				Διαγραφές Cancellations				Καθαρή διαφορά Net Difference
	Αριθμός Number	(% Μεταβολή / Change)			Αριθμός Number	(% Μεταβολή / Change)			Αριθμός Number
		Προηγ. έτους Previous year	Σωρευτ. περιόδου Cumul. period	Κινητ. μέσου 12 μηνών 12-month mov. avg.		Προηγ. έτους Previous year	Σωρευτ. περιόδου Cumul. period	Κινητ. μέσου 12 μηνών 12-month mov. avg.	
2003	540	174,1	...	...	379	356,6	...	...	161
2004	523	-3,1	...	...	351	-7,4	...	...	172
2005	570	9,0	...	...	406	15,7	...	...	164
2006	610	7,0	...	...	385	-5,2	...	...	225
2007	610	0,0	...	...	390	1,3	...	...	220
2007 II	125	-15,5	-13,2	-1,6	92	-1,1	10,1	0,0	33
III	171	-10,5	-12,2	-14,2	73	-21,5	0,3	-7,2	98
IV	170	56,0	0,0	0,0	88	4,8	1,3	1,3	82
2008 I	151	4,9	4,9	4,2	149	8,8	8,8	-1,2	2
II	126	0,8	3,0	8,6	116	26,1	15,7	4,9	10
III	149	-12,9	-3,2	8,6	92	26,0	18,2	15,3	57
2007 Ιούν./Jun.	37	-26,0	-13,2	-1,6	34	47,8	10,1	0,0	3
Ιουλ./Jul.	51	-27,1	-15,8	-8,2	19	-36,7	4,2	-1,7	32
Αυγ./Aug.	45	-27,4	-17,4	-15,7	24	-25,0	0,7	-5,6	21
Σεπτ./Sept.	75	27,1	-12,2	-14,2	30	-3,2	0,3	-7,2	45
Οκτ./Oct.	63	46,5	-7,5	-10,5	30	76,5	4,4	0,0	33
Νοέμ./Nov.	63	65,8	-2,7	-3,6	28	0,0	4,0	6,1	35
Δεκ./Dec.	44	57,1	0,0	0,0	30	-23,1	1,3	1,3	14
2008 Ιαν./Jan.	42	2,4	2,4	2,5	67	86,1	86,1	7,7	-25
Φεβ./Feb.	71	69,0	36,1	8,3	32	-27,3	23,8	0,5	39
Μάρ./Mar.	38	-37,7	4,9	4,2	50	-12,3	8,8	-1,2	-12
Απρ./Apr.	43	-12,2	0,5	1,3	41	64,0	17,3	7,7	2
Μάιος/May	46	17,9	3,4	6,2	45	36,4	20,5	8,9	1
Ιούν./Jun.	37	0,0	3,0	8,6	30	-11,8	15,7	4,9	7
Ιουλ./Jul.	43	-15,7	0,0	10,9	17	-10,5	13,7	7,3	26
Αυγ./Aug.	46	2,2	0,3	14,6	25	4,2	12,9	9,8	21
Σεπτ./Sept.	60	-20,0	-3,2	8,6	50	66,7	18,2	15,3	10
Οκτ./Oct.	48	-23,8	-5,8	2,1	69	130,0	28,3	21,3	-21
Νοέμ./Nov.	43	-31,7	-8,7	-5,6	30	7,1	26,7	21,8	13

Πηγή: Ε.Β.Ε.Ξ.

Source: X.C.C.I.

(\*) Πρώτα διαθέσιμα στοιχεία Οκτώβριος 2002 / First available data October 2002.

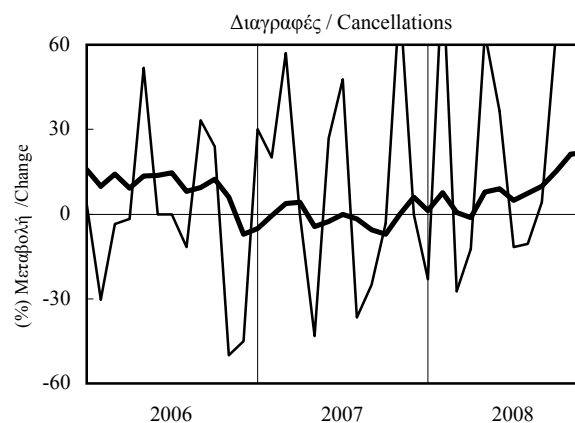
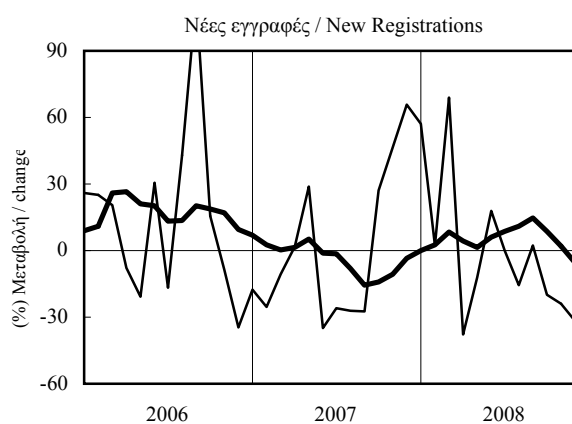

— προηγούμενου έτους / previous year  
 — κινητού μέσου 12 μηνών / 12-month moving average

ΠΙΝΑΚΑΣ 11.3 / TABLE 11.3  
Ν. ΡΟΔΟΠΗΣ / PREF. OF RODOPI

ΝΕΕΣ ΕΓΓΡΑΦΕΣ - ΔΙΑΓΡΑΦΕΣ ΕΠΙΧΕΙΡΗΣΕΩΝ ΣΤΟ ΕΜΠΟΡΙΚΟ ΚΑΙ ΒΙΟΜΗΧΑΝΙΚΟ ΕΠΙΜΕΛΗΤΗΡΙΟ  
NEW REGISTRATIONS - CANCELLATIONS OF COMPANIES IN THE CHAMBER OF COMMERCE AND INDUSTRY

Περίοδος Period	Νέες εγγραφές New Registrations				Διαγραφές Cancellations				Καθαρή διαφορά Net Difference
	Αριθμός Number	(% ) Μεταβολή / Change			Αριθμός Number	(% ) Μεταβολή / Change			Αριθμός Number
		Προηγ. έτους Previous year	Σωρευτ. περιόδου Cumul. period	Κινητ. μέσου 12 μηνών 12-month mov. avg.		Προηγ. έτους Previous year	Σωρευτ. περιόδου Cumul. period	Κινητ. μέσου 12 μηνών 12-month mov. avg.	
2003	63	-14,9	...	...	30	-9,1	...	...	33
2004	68	7,9	...	...	34	13,3	...	...	34
2005	93	36,8	...	...	30	-11,8	...	...	63
2006	67	-28,0	...	...	43	43,3	...	...	24
2007	77	14,9	...	...	28	-34,9	...	...	49
2007 II	22	4,8	0,0	-14,1	7	-22,2	-54,2	-31,8	15
III	22	83,3	20,0	13,2	9	-18,2	-42,9	-41,7	13
IV	17	0,0	14,9	14,9	8	0,0	-34,9	-34,9	9
2008 I	21	31,3	31,3	24,2	12	200,0	200,0	12,5	9
II	8	-63,6	-23,7	1,5	0	-100,0	9,1	-3,3	8
III	12	-45,5	-31,7	-24,7	5	-44,4	-15,0	-10,7	7
2007 Ιούν./Jun.	9	125,0	0,0	-14,1	2	-33,3	-54,2	-31,8	7
Ιουλ./Jul.	8	100,0	9,5	-6,6	3	-40,0	-51,7	-39,1	5
Αυγ./Aug.	5	150,0	15,9	5,7	3	-25,0	-48,5	-43,8	2
Σεπτ./Sept.	9	50,0	20,0	13,2	3	50,0	-42,9	-41,7	6
Οκτ./Oct.	9	50,0	23,2	19,4	3	-25,0	-41,0	-42,6	6
Νοέμ./Nov.	5	-44,4	13,8	8,6	1	-50,0	-41,5	-45,8	4
Δεκ./Dec.	3	50,0	14,9	14,9	4	100,0	-34,9	-34,9	-1
2008 Ιαν./Jan.	6	100,0	100,0	21,2	5	400,0	400,0	-8,6	1
Φεβ./Feb.	8	100,0	100,0	29,2	4	33,3	125,0	0,0	4
Μάρ./Mar.	7	-22,2	31,3	24,2	3	-(*)	200,0	12,5	4
Απρ./Apr.	5	-37,5	8,3	23,4	0	-(*)	100,0	3,0	5
Μάιος/May	2	-60,0	-3,4	22,6	0	-(*)	33,3	0,0	2
Ιούν./Jun.	1	-88,9	-23,7	1,5	0	-(*)	9,1	-3,3	1
Ιουλ./Jul.	5	-37,5	-26,1	-8,5	2	-33,3	0,0	0,0	3
Αυγ./Aug.	3	-40,0	-27,5	-14,9	1	-66,7	-11,8	-3,7	2
Σεπτ./Sept.	4	-55,6	-31,7	-24,7	2	-33,3	-15,0	-10,7	2
Οκτ./Oct.	0	-100,0	-40,6	-38,8	1	-66,7	-21,7	-14,8	-1
Νοέμ./Nov.	2	-60,0	-41,9	-39,5	5	400,0	-4,2	3,8	-3

Πηγή: Ε.Β.Ε.Ρ.

Source: R.C.C.I.

(\*) Δεν μπορεί να υπολογιστεί μεταβολή γιατί η προγενέστερη από τις δύο συγκρινόμενες τιμές είναι μηδενική / There is no applicable percentage change because the older of the two figures compared is zero

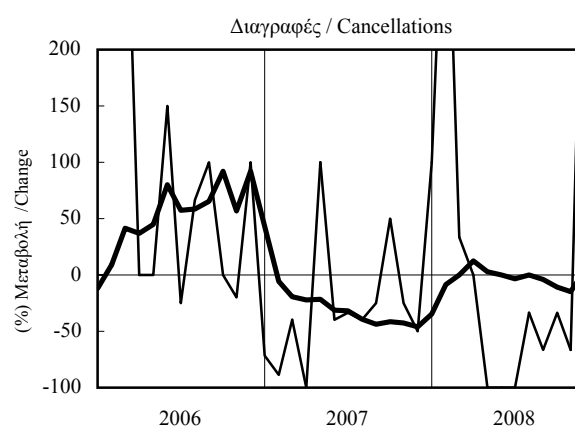
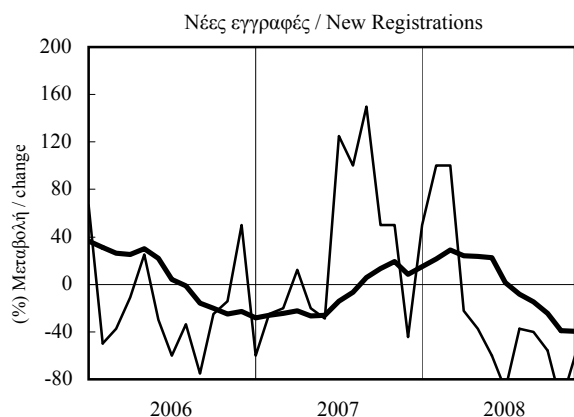

— προηγούμενου έτους / previous year  
— κινητού μέσου 12 μηνών / 12-month moving average

ΠΙΝΑΚΑΣ 11.4 / TABLE 11.4

Ν. ΕΒΡΟΥ / PREF. OF EVROS

ΝΕΕΣ ΕΓΓΡΑΦΕΣ - ΔΙΑΓΡΑΦΕΣ ΕΠΙΧΕΙΡΗΣΕΩΝ ΣΤΟ ΕΜΠΟΡΙΚΟ ΚΑΙ ΒΙΟΜΗΧΑΝΙΚΟ ΕΠΙΜΕΛΗΤΗΡΙΟ  
 NEW REGISTRATIONS - CANCELLATIONS OF COMPANIES IN THE CHAMBER OF COMMERCE AND INDUSTRY

Περίοδος Period	Νέες εγγραφές New Registrations				Διαγραφές Cancellations				Καθαρή διαφορά Net Difference
	Αριθμός Number	(% Μεταβολή / Change)			Αριθμός Number	(% Μεταβολή / Change)			Αριθμός Number
		Προηγ. έτους Previous year	Σωρευτ. περιόδου Cumul. period	Κινητ. μέσου 12 μηνών 12-month mov. avg.		Προηγ. έτους Previous year	Σωρευτ. περιόδου Cumul. period	Κινητ. μέσου 12 μηνών 12-month mov. avg.	
2003	610	-7,6	...	...	300	-37,1	...	...	310
2004	563	-7,7	...	...	260	-13,3	...	...	303
2005	620	10,1	...	...	301	15,8	...	...	319
2006	712	14,8	...	...	275	-8,6	...	...	437
2007	779	9,4	...	...	346	25,8	...	...	433
2007 II	175	2,3	8,1	10,1	88	33,3	9,7	-8,2	87
2007 III	166	-7,8	2,8	5,1	90	55,2	22,1	12,6	76
2007 IV	226	29,9	9,4	9,4	86	38,7	25,8	25,8	140
2008 I	150	-29,2	-29,2	-2,7	82	0,0	0,0	29,1	68
2008 II	132	-24,6	-27,1	-9,0	76	-13,6	-7,1	15,2	56
2008 III	138	-16,9	-24,1	-11,1	84	-6,7	-6,9	1,9	54
2007 Ιούν./Jun.	56	7,7	8,1	10,1	30	36,4	9,7	-8,2	26
2007 Ιούλ./Jul.	64	3,2	7,4	11,7	22	29,4	11,6	-1,3	42
2007 Αυγ./Aug.	47	-21,7	3,8	6,4	28	100,0	18,3	8,8	19
2007 Σεπτ./Sept.	55	-5,2	2,8	5,1	40	48,1	22,1	12,6	15
2007 Οκτ./Oct.	89	48,3	7,4	10,4	34	30,8	23,0	13,4	55
2007 Νοέμ./Nov.	87	40,3	10,5	10,3	23	27,8	23,3	16,7	64
2007 Δεκ./Dec.	50	-3,8	9,4	9,4	29	61,1	25,8	25,8	21
2008 Ιαν./Jan.	46	-22,0	-22,0	6,5	35	40,0	40,0	34,8	11
2008 Φεβ./Feb.	64	-22,0	-22,0	1,2	32	-5,9	13,6	29,2	32
2008 Μάρ./Mar.	40	-43,7	-29,2	-2,7	15	-34,8	0,0	29,1	25
2008 Απρ./Apr.	41	-16,3	-26,8	-1,8	21	-22,2	-5,5	25,0	20
2008 Μάιος/May	54	-22,9	-26,0	-6,0	21	-32,3	-11,4	17,0	33
2008 Ιούν./Jun.	37	-33,9	-27,1	-9,0	34	13,3	-7,1	15,2	3
2008 Ιούλ./Jul.	49	-23,4	-26,6	-11,3	24	9,1	-5,2	13,9	25
2008 Αυγ./Aug.	30	-36,2	-27,5	-12,1	37	32,1	-0,5	11,7	-7
2008 Σεπτ./Sept.	59	7,3	-24,1	-11,1	23	-42,5	-6,9	1,9	36
2008 Οκτ./Oct.	68	-23,6	-24,0	-17,3	9	-73,5	-14,6	-8,2	59
2008 Νοέμ./Nov.	56	-35,6	-25,4	-23,9	21	-8,7	-14,2	-10,1	35

Πηγή: Ε.Β.Ε.Ε.

Source: ECCI

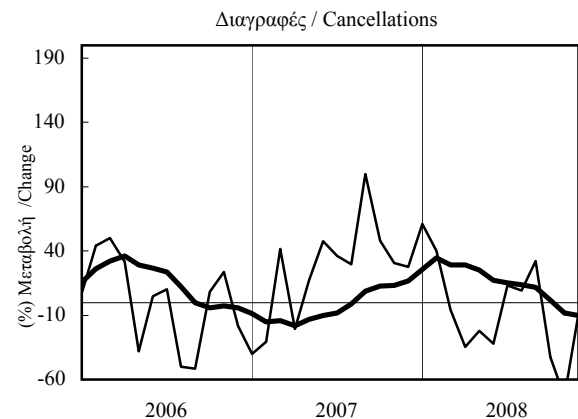
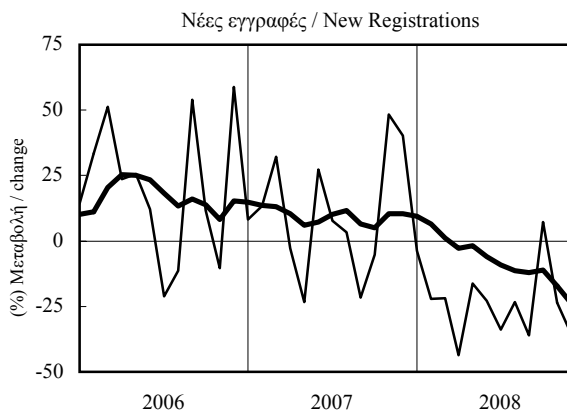

— προηγούμενου έτους / previous year  
 — κινητού μέσου 12 μηνών / 12-month moving average

ΠΙΝΑΚΑΣ 12 / TABLE 12  
 Ν. ΘΕΣΣΑΛΟΝΙΚΗΣ / PREF. OF THESSALONIKI

ΝΕΕΣ ΕΓΓΡΑΦΕΣ-ΔΙΑΓΡΑΦΕΣ ΕΠΙΧΕΙΡΗΣΕΩΝ ΣΤΟ ΒΙΟΤΕΧΝΙΚΟ ΕΠΙΜΕΛΗΤΗΡΙΟ  
 NEW REGISTRATIONS-CANCELLATIONS OF FIRMS IN THE CHAMBER OF SMALL / MEDIUM SIZED ENTERPRISE

Περίοδος Period	Νέες εγγραφές New Registrations				Διαγραφές (*) Cancellations (*)				Καθαρή διαφορά Net Difference
	Αριθμός Number	(% Μεταβολή / Change)			Αριθμός Number	(% Μεταβολή / Change)			Αριθμός Number
		Προηγ. έτους Previous year	Σωρευτ. περιόδου Cumul. period	Κινητ. μέσου 12 μηνών mov. avg.		Προηγ. έτους Previous year	Σωρευτ. περιόδου Cumul. period	Κινητ. μέσου 12 μηνών mov. avg.	
2003	1272	-0,7	...	...	1689	122,8	...	...	-417
2004	1297	2,0	...	...	1178	-30,3	...	...	119
2005	1341	3,4	...	...	1171	-0,6	...	...	170
2006	1534	14,4	...	...	1116	-4,7	...	...	418
2007	1941	26,5	...	...	1087	-2,6	...	...	854
2007 II	458	23,1	20,6	12,3	279	-0,4	-6,2	-8,5	179
III	416	23,8	21,6	15,4	255	-1,2	-4,7	-8,0	161
IV	549	41,1	26,5	26,5	274	4,2	-2,6	-2,6	275
2008 I	373	-28,0	-28,0	11,2	310	11,1	11,1	3,5	63
II	330	-27,9	-28,0	-1,9	143	-48,7	-18,8	-9,0	187
III	357	-14,2	-23,9	-9,7	185	-27,5	-21,5	-15,2	172
2007 Ιούν./Jun.	152	34,5	20,6	12,3	96	-2,0	-6,2	-8,5	56
Ιουλ./Jul.	154	27,3	21,5	14,2	111	8,8	-4,0	-6,8	43
Αυγ./Aug.	101	21,7	21,5	15,3	69	-6,8	-4,3	-8,1	32
Σεπτ./Sept.	161	22,0	21,6	15,4	75	-8,5	-4,7	-8,0	86
Οκτ./Oct.	204	56,9	25,2	18,5	100	49,3	-0,8	-3,7	104
Νοέμ./Nov.	187	31,7	25,8	20,9	82	-4,7	-1,1	-4,0	105
Δεκ./Dec.	158	35,0	26,5	26,5	92	-16,4	-2,6	-2,6	66
2008 Ιαν./Jan.	128	-0,8	-0,8	26,2	83	-15,3	-15,3	-3,1	45
Φεβ./Feb.	133	-14,7	-8,4	25,5	118	43,9	11,7	1,6	15
Μάρ./Mar.	112	-51,9	-28,0	11,2	109	10,1	11,1	3,5	3
Απρ./Apr.	128	-17,4	-25,6	7,3	54	-43,2	-2,7	-1,6	74
Μάιος/May	88	-41,7	-28,5	2,6	35	-60,2	-13,6	-5,3	53
Ιούν./Jun.	114	-25,0	-28,0	-1,9	54	-43,8	-18,8	-9,0	60
Ιουλ./Jul.	144	-6,5	-25,0	-4,4	82	-26,1	-20,0	-12,4	62
Αυγ./Aug.	86	-14,9	-24,2	-6,2	32	-53,6	-23,2	-15,4	54
Σεπτ./Sept.	127	-21,1	-23,9	-9,7	71	-5,3	-21,5	-15,2	56
Οκτ./Oct.	145	-28,9	-24,5	-16,4	62	-38,0	-23,3	-21,2	83
Νοέμ./Nov.	133	-28,9	-25,0	-21,3	64	-22,0	-23,2	-22,5	69

Πηγή: Β.Ε.Θ.

Source: TCSME

(\*) Για το 2003 τα στοιχεία των διαγραφών παρουσιάζονται αυξημένα γιατί συμπεριλαμβάνουν και εκκαθαρίσεις των αρχείων του ΒΕΘ από παλιότερες και ήδη ανενεργές επι/σεις κυρίως στον κλάδο ύφανσης-ένδυσης / In 2003, cancellation figures are inflated as they also account for TCSME registry updating through the deletion of older, inactive companies mainly in the textile-clothing branch

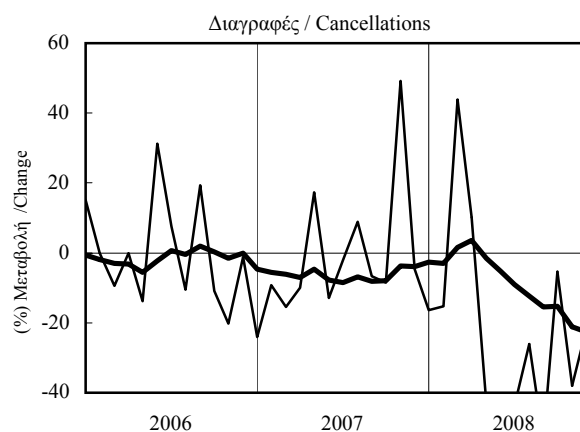
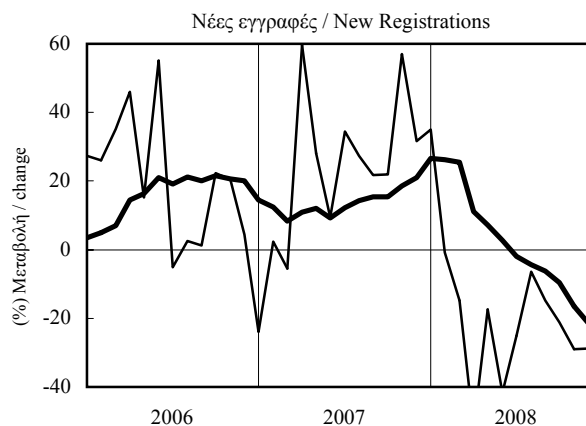

— προηγούμενου έτους / previous year  
 — κινητού μέσου 12 μηνών / 12-month moving average