

ΣΤΑΤΙΣΤΙΚΟ ΔΕΛΤΙΟ
ΟΙΚΟΝΟΜΙΚΗΣ ΣΥΓΚΥΡΙΑΣ

BULLETIN OF
CONJUNCTURAL
INDICATORS

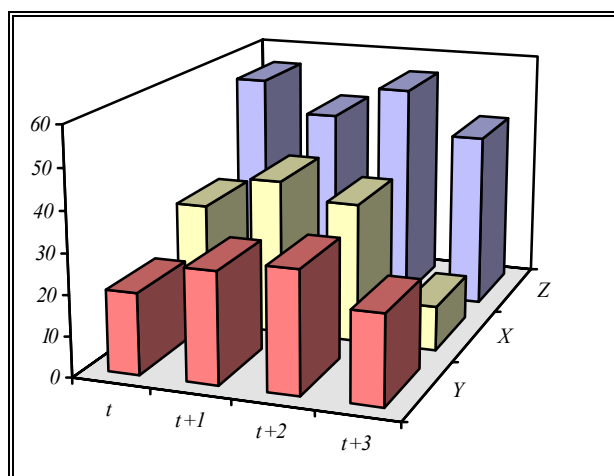

Τεύχος 90, Νοέμβριος-Δεκέμβριος 2005

Number 90, November-December 2005

ΤΡΑΠΕΖΑ ΤΗΣ ΕΛΛΑΔΟΣ
Διεύθυνση Οικονομικών Μελετών - Γραμματεία
Διεύθυνση Στατιστικής - Γραμματεία
Ελευθ. Βενιζέλου 21
102 50 Αθήνα
Τηλ: +30210-320 2392, +30210-320 2661
Fax: +30210-323 3025, +30210-320 2394

BANK OF GREECE
Economic Research Department - Secretariat
Statistics Department - Secretariat
21, E. Venizelos Avenue
GR-102 50 Athens
Tel: +30210-320 2392, +30210-320 2661
Fax: +30210-323 3025, +30210-320 2394

www.bankofgreece.gr

*Τυπώθηκε στο
Ίδρυμα Εκτύπωσης Τραπεζογραμματίων και Αξιών
της Τράπεζας της Ελλάδος.
Με επιφύλαξη παντός δικαιώματος. Επιτρέπεται η αναπαραγωγή για εκπαιδευτικούς και μη εμπορικούς
σκοπούς εφόσον αναφέρεται η πηγή.*

*Printed in Athens, Greece
at the Bank of Greece Printing Works.
All rights reserved. Reproduction for educational and non-commercial purposes is permitted provided
that the source is acknowledged.*

ISSN 1107-5287 (hard copy)
ISSN 2654-1920 (online)

Το Στατιστικό Δελτίο Οικονομικής Συγκυρίας αποσκοπεί σε μια σφαιρική και όσο το δυνατόν καλύτερη πληροφόρηση σχετικά με τις εξελίξεις στην ελληνική οικονομία. Ειδικότερα, συνδυάζει την ολοκληρωμένη παρουσίαση των βραχυχρόνιων οικονομικών εξελίξεων βάσει των πιο πρόσφατων διαθέσιμων στοιχείων με σημαντικό αριθμό μακροχρόνιων σειρών που αναφέρονται σε βασικά οικονομικά μεγέθη. Με το συνδυασμό αυτό δίδεται μια συνοπτική αλλά κατά το δυνατόν πλήρης εικόνα του οικονομικού περιβάλλοντος και παρέχεται η δυνατότητα αξιόπιστης και αντικειμενικής αξιολόγησης των εξελίξεων στην ελληνική οικονομία. Εξάλλου, η συγκέντρωση πολλών στατιστικών σειρών που καλύπτουν ολόκληρη σχεδόν την οικονομία σε ένα Δελτίο, αντί της διασποράς τους σε εξειδικευμένα δημοσιεύματα, εκτιμάται ότι θα είναι πολύ χρήσιμη για αυτούς που ασχολούνται συστηματικά με οικονομικές αναλύσεις και έρευνα, καθώς και εκείνους που θέλουν να ενημερώνονται για την οικονομική συγκυρία. Επιπρόσθετα, η διαγραμματική απεικόνιση των στατιστικών σειρών επιτρέπει στον αναγνώστη όχι μόνο να εκτιμήσει τις βραχυχρόνιες μεταβολές, αλλά και να αξιολογήσει καλύτερα τις φάσεις του οικονομικού κύκλου και τις διαγραφόμενες τάσεις και προοπτικές της οικονομίας.

Πιστεύεται, επομένως, ότι το Δελτίο αυτό δεν αποτελεί απλώς πηγή στατιστικών πληροφοριών αλλά και χρήσιμο βοήθημα, ιδιαίτερα γι' αυτούς οι οποίοι εμπλέκονται στη διαμόρφωση της οικονομικής πολιτικής ή τη λήψη οικονομικών αποφάσεων, επειδή διευκολύνει την αξιολόγηση, τη συχνή επανεκτίμηση και ενδεχομένως τον επαναπροσδιορισμό της πολιτικής με βάση τα πιο πρόσφατα δεδομένα.

Τα στοιχεία (μηνιαία, τριμηνιαία και ετήσια) που περιλαμβάνονται στο Δελτίο αναθεωρούνται σε συνεχή βάση, εφόσον προκύπτουν και γίνονται αποδεκτές, μετά από τους σχετικούς ελέγχους, νέες στατιστικές πληροφορίες. Σε ορισμένες περιπτώσεις, αναθεωρήσεις μπορεί να προκληθούν από πρόσθετες πληροφορίες που προκύπτουν από ειδικές ετήσιες έρευνες. Τέλος, αναθεώρηση γίνεται σε περιπτώσεις διακοπής της σειράς των στοιχείων λόγω αλλαγής μεθοδολογίας. Τα προσωρινά και τα αναθεωρημένα στοιχεία επισημαίνονται με τις κατάλληλες ενδείξεις.

Από το τεύχος 48, λόγω της υιοθέτησης του ενιαίου νομίσματος, όλες οι χρηματικές αξίες από τον Ιανουάριο του 2001 εκφράζονται σε ευρώ. Επίσης, από τα τεύχη 48,49 και 59 έχουν προστεθεί νέοι πίνακες με δείκτες οικονομικής δραστηριότητας, τιμών, απασχόλησης και ανεργίας, οικονομικού κλίματος και αποτελεσμάτων της έρευνας του IOBE στις υπηρεσίες, ενώ από το τεύχος 67 προστίθεται ένας νέος πίνακας με τους δείκτες τιμών κατοικιών για τις αστικές περιοχές. Επιπλέον, από το τεύχος 83 προστίθενται δυο νέοι πίνακες με το Δείκτη Υπευθύνων Προμηθειών (PMI) και το δείκτη απασχόλησης στο λιανικό εμπόριο, ενώ ο Δείκτης Τιμών Χονδρικής αντικαθίσταται από το νέο Δείκτη Τιμών Παραγωγού στη Βιομηχανία.

Τέλος, σημαντικές αλλαγές έχουν επέλθει στα νομισματικά μεγέθη και στα στοιχεία του ισοζυγίου πληρωμών.

Από την αρχή του έτους 2001, που η Ελλάδα συμμετέχει στην Οικονομική και Νομισματική Ένωση, η Τράπεζα της Ελλάδος εφαρμόζει στη χώρα μας την ενιαία νομισματική

πολιτική του Ευρωσυστήματος. Επισημαίνεται ότι αυτό που έχει σημασία για την αξιολόγηση της νομισματικής πολιτικής στη ζώνη του ευρώ είναι η εξέλιξη του νομισματικού μεγέθους M3 για το σύνολο της ζώνης του ευρώ και όχι η εξέλιξη των επιμέρους εθνικών συνιστωσών των χωρών της ζώνης του ευρώ. Τα νομισματικά μεγέθη της ζώνης του ευρώ παρουσιάζονται στους Πίνακες IV.1 και IV.2.

Εξάλλου τα νομισματικά μεγέθη M1, M2 και M3 της Ελλάδος, άλλα και κάθε άλλης χώρας της ζώνης του ευρώ, δεν μπορούν πλέον να υπολογισθούν με ακρίβεια, καθώς η ποσότητα των τραπεζογραμματίων και κερμάτων ευρώ που έχει τεθεί σε κυκλοφορία σε κάθε χώρα διακρατείται και από κατοίκους άλλων χωρών της ζώνης του ευρώ (όπως και από κατοίκους τρίτων χωρών). Εξαιτίας αυτών των τεχνικών προβλημάτων που αφορούν τον υπολογισμό του νομίσματος σε κυκλοφορία από το τεύχος 70 στον πίνακα IV.3 εμφανίζεται η ελληνική συμβολή στα βασικά νομισματικά μεγέθη της ζώνης του ευρώ.

Από το τεύχος 89 προστίθεται ένας νέος πίνακας IV.18 με τις τοποθετήσεις των Λοιπών NXI σε εταιρικά ομόλογα εκδοθέντα από εγχώριες επιχειρήσεις πλην NXI.

Επισημαίνεται ότι για λόγους συγκρισιμότητας με τα αντίστοιχα στοιχεία της ζώνης του ευρώ, η οικονομία διακρίνεται σε δύο ευρύτερους τομείς: (α) τις επιχειρήσεις και τα νοικοκυριά και (β) τη γενική κυβέρνηση. Ειδικότερα, οι δημόσιες επιχειρήσεις δεν περιλαμβάνονται στη γενική κυβέρνηση αλλά στον ευρύτερο τομέα των επιχειρήσεων και νοικοκυριών. Επομένως, ο ευρύτερος αυτός τομέας περιλαμβάνει τον ιδιωτικό τομέα και τις δημόσιες επιχειρήσεις, ενώ η γενική κυβέρνηση περιλαμβάνει το δημόσιο τομέα εκτός από τις δημόσιες επιχειρήσεις.

Η νέα μεθοδολογία κατάρτισης του ισοζυγίου πληρωμών

Τα στατιστικά στοιχεία των εξωτερικών συναλλαγών βασίζονται στη νέα μεθοδολογία κατάρτισης του ισοζυγίου πληρωμών. Σύμφωνα με τη μεθοδολογία αυτή, η οποία στηρίζεται στο εννοιολογικό πλαίσιο κατάρτισης που έχει υιοθετήσει το Διεθνές Νομισματικό Ταμείο, στο ισοζύγιο πληρωμών καταγράφονται όλες οι συναλλαγές μεταξύ κατοίκων Ελλάδος και κατοίκων άλλων χωρών (μη κατοίκων), ανεξάρτητα από το νόμισμα στο οποίο διενεργείται η συναλλαγή. Επιπρόσθετα, σημειώνεται ότι από την 1/1/2001 το ύψος των συναλλαγματικών διαθεσίμων της χώρας έχει επηρεασθεί από τη σταδιακή αποδέσμευση των καταθέσεων σε συνάλλαγμα στην Τράπεζα της Ελλάδος και επιπλέον από τη μεταβολή στον υπολογισμό των συναλλαγματικών διαθεσίμων, ο οποίος γίνεται πλέον σύμφωνα με τον ορισμό της Ευρωπαϊκής Κεντρικής Τράπεζας (ΕΚΤ). Ειδικότερα, από τα συναλλαγματικά διαθέσιμα εξαιρούνται: α) οι απαιτήσεις σε ευρώ έναντι κατοίκων χωρών εκτός της ζώνης του ευρώ, β) οι απαιτήσεις σε συνάλλαγμα και ευρώ έναντι κατοίκων χωρών της ζώνης του ευρώ και γ) η συμμετοχή της Τράπεζας της Ελλάδος στο κεφάλαιο της ΕΚΤ.

This Bulletin is intended to provide a global view of the Greek economy. It combines a comprehensive outline of short-term economic developments with a large number of time series relating to basic economic aggregates. This combination offers a concise and, as far as possible, complete picture of the domestic economic environment, together with the possibility of a reliable and objective assessment of the latest developments in the Greek economy. The fact that a wide array of time series covering almost every aspect of the domestic economic scene is gathered in a single publication, instead of being scattered over a number of specialised editions, is expected to render the Bulletin very useful to those who are systematically concerned with economic analysis and research and would therefore consider it essential to keep abreast of the economic conjuncture. In addition, the presentation of statistical data in the form of graphs enables the reader not only to assess short-term changes but also to evaluate in the best possible way the various phases of the economic cycle as well as emerging trends and prospects.

It is therefore believed that the Bulletin will not be merely a source of statistical information but a useful tool as well, especially for those involved in policy or decision making, since it facilitates the evaluation, re-assessment and possibly the rethinking of policies, in view of the latest available data.

Data (monthly, quarterly and annual) that are included in the Bulletin are revised continually, whenever new statistical information becomes available, which, after being checked is considered acceptable. In some cases, revisions can be caused by new information that arises from special annual questionnaires. Finally, revisions may be due to a break of series stemming from a change in methodology. Provisional and revised data are appropriately indicated.

Owing to the adoption of the single currency, from issue 48 onwards, all monetary values as from January 2001 will be expressed in euro. Moreover, from issues 48,49 and 59 onwards, new tables are added, with indicators of economic activity, prices, employment and unemployment, economic sentiment and services survey results conducted by FEIR; as of issue 69 a new table is added with the index of prices of dwellings for the urban areas. In addition, as of issue 83, new tables are added with the Purchasing Managers' Index (PMI) and the index of employment in retail trade; further, the Wholesale Price Index is replaced by the Industrial Producer Price Index.

Finally, significant changes have been made with regard to monetary aggregates (some as of issue 60) and balance of payments data.

As of the beginning of 2001, Greece participates in the Economic and Monetary Union. From this date onwards the Bank of Greece implements the single monetary policy of the Euro system. It should be noted that what matters for the evaluation of monetary policy in the euro area is the euro-area wide development of monetary aggregate M3 and not the evolution of

each individual country's contribution to this aggregate. Euro area monetary aggregates are presented in Tables IV.1 and IV.2.

Monetary aggregates M1, M2 and M3 in Greece and in every other euro area cannot be measured with accuracy, since euro banknotes and coins in one euro area country may be held by residents of other euro area countries (and residents of third countries). Due to these technical problems concerning the currency in circulation compilation as from issue 70 onwards table IV.3 shows Greek contribution to the main monetary aggregates of the euro area

As from issue 89 a new table IV.18 is added with OMFI holdings of corporate bonds issued by domestic enterprises other than MFIs.

It is noted that for the sake of comparability with corresponding to euro area data, the economy is divided into two broader sectors. a) business firms and households and b) general government. In particular, public enterprises are not included in general government but in the broader sector of business firms and households. Thus, this sector comprises the private sector and public enterprises, while general government comprises the public sector excluding public enterprises.

The new method of balance-of-payments compilation

Statistical data on external transactions are based on the new method of balance-of-payments compilation. According to this method, which conforms to the relevant conceptual framework adopted by the International Monetary Fund, all transactions between residents of Greece and non-residents are recorded under the balance of payments, irrespective of the currency in which each individual transaction is carried out.

In addition, it should be noted that, as of 1 January 2001, the level of Greece's reserve assets has been affected by the gradual release of foreign currency deposits with the Bank of Greece and also by the change in the method of reserve asset calculation, which now complies with the definition given by the European Central Bank (ECB). In particular, the following items are excluded from reserve assets: a) claims on non-euro area residents in euro, b) claims on euro area residents in foreign currency and euro and c) Bank of Greece's participation in ECB capital.

ΠΕΡΙΕΧΟΜΕΝΑ CONTENTS

I. ΕΣΩΤΕΡΙΚΗ ΟΙΚΟΝΟΜΙΑ - ΠΑΡΑΓΩΓΗ ΚΑΙ ΔΑΠΑΝΗ DOMESTIC ECONOMY - OUTPUT AND EXPENDITURE

			σελ./ p.
Πίνακας Table	1.1	ΟΓΚΟΣ ΛΙΑΝΙΚΟΥ ΕΜΠΟΡΙΟΥ (Κύκλος εργασιών στο λιανικό εμπόριο σε σταθερές τιμές) RETAIL TRADE VOLUME (Turnover in retail trade at constant prices)	3 3
	1.2	ΕΠΙΒΑΤΙΚΑ ΑΥΤΟΚΙΝΗΤΑ ΙΔΙΩΤΙΚΗΣ ΧΡΗΣΗΣ ΠΟΥ ΚΥΚΛΟΦΟΡΗΣΑΝ ΓΙΑ ΠΡΩΤΗ ΦΟΡΑ NEW PRIVATE PASSENGER CAR REGISTRATIONS	5 5
	2.1	ΙΔΙΩΤΙΚΗ ΟΙΚΟΔΟΜΙΚΗ ΔΡΑΣΤΗΡΙΟΤΗΤΑ PRIVATE BUILDING ACTIVITY	6 6
	2.2	ΚΑΤΑΣΚΕΥΑΣΤΙΚΗ ΔΡΑΣΤΗΡΙΟΤΗΤΑ CONSTRUCTION ACTIVITY	7 7
	3.1	ΒΙΟΜΗΧΑΝΙΚΗ ΠΑΡΑΓΩΓΗ INDUSTRIAL PRODUCTION	8 8
	3.2	ΒΙΟΜΗΧΑΝΙΚΗ ΠΑΡΑΓΩΓΗ - ΒΑΣΙΚΕΣ ΟΜΑΔΕΣ ΑΓΑΘΩΝ INDUSTRIAL PRODUCTION – MAIN INDUSTRIAL GROUPINGS	10 10
	3.3	ΒΑΘΜΟΣ ΧΡΗΣΙΜΟΠΟΙΗΣΗΣ ΕΡΓΟΣΤΑΣΙΑΚΟΥ ΔΥΝΑΜΙΚΟΥ ΣΤΗ ΒΙΟΜΗΧΑΝΙΑ CAPACITY UTILISATION RATE IN INDUSTRY	12 12
	4.1	ΕΠΙΒΑΤΙΚΗ ΚΙΝΗΣΗ PASSENGERS	14 14
	4.2	ΜΕΤΑΦΟΡΕΣ ΕΜΠΟΡΕΥΜΑΤΩΝ FREIGHT MOVED	15 15
	4.3	ΕΠΙΚΟΙΝΩΝΙΕΣ COMMUNICATIONS	16 16
	4.4	ΤΟΥΡΙΣΤΙΚΗ ΚΙΝΗΣΗ TOURIST ACTIVITY	17 17
	5.	ΔΕΙΚΤΗΣ ΟΙΚΟΝΟΜΙΚΟΥ ΚΛΙΜΑΤΟΣ ΣΤΗΝ ΕΕ, ΣΤΗ ΖΩΝΗ ΤΟΥ ΕΥΡΩ ΚΑΙ ΣΤΗΝ ΕΛΛΑΔΑ ECONOMIC SENTIMENT INDICATOR FOR THE EU, THE EURO AREA AND GREECE	18 18
	6.1	ΔΕΙΚΤΗΣ ΕΠΙΧΕΙΡΗΜΑΤΙΚΩΝ ΠΡΟΣΔΟΚΙΩΝ ΣΤΗ ΒΙΟΜΗΧΑΝΙΑ INDEX OF BUSINESS EXPECTATIONS IN MANUFACTURING	19 19
	6.2	ΜΗΝΙΑΙΑ ΕΡΕΥΝΑ ΣΤΗ ΒΙΟΜΗΧΑΝΙΑ (ΜΕΤΑΠΟΙΗΣΗ) MONTHLY MANUFACTURING SURVEY	20 20

6.3	ΔΕΙΚΤΗΣ ΕΠΙΧΕΙΡΗΜΑΤΙΚΩΝ ΠΡΟΣΔΟΚΙΩΝ ΣΤΙΣ ΚΑΤΑΣΚΕΥΕΣ INDEX OF BUSINESS EXPECTATIONS IN CONSTRUCTION	22 22
6.4	ΜΗΝΙΑΙΑ ΕΡΕΥΝΑ ΣΤΙΣ ΚΑΤΑΣΚΕΥΕΣ MONTHLY CONSTRUCTION SURVEY	23 23
6.5	ΜΗΝΕΣ ΕΞΑΣΦΑΛΙΣΜΕΝΗΣ ΠΑΡΑΓΩΓΗΣ ΣΤΙΣ ΚΑΤΑΣΚΕΥΕΣ MONTHS OF SECURED PRODUCTION IN CONSTRUCTION	25 25
6.6	ΔΕΙΚΤΗΣ ΕΠΙΧΕΙΡΗΜΑΤΙΚΩΝ ΠΡΟΣΔΟΚΙΩΝ ΣΤΟ ΛΙΑΝΙΚΟ ΕΜΠΟΡΙΟ INDEX OF BUSINESS EXPECTATIONS IN RETAIL TRADE	26 26
6.7	ΜΗΝΙΑΙΑ ΕΡΕΥΝΑ ΣΤΟ ΛΙΑΝΙΚΟ ΕΜΠΟΡΙΟ MONTHLY RETAIL TRADE SURVEY	27 27
6.8	ΔΕΙΚΤΗΣ ΕΠΙΧΕΙΡΗΜΑΤΙΚΩΝ ΠΡΟΣΔΟΚΙΩΝ ΣΤΙΣ ΥΠΗΡΕΣΙΕΣ INDEX OF BUSINESS EXPECTATIONS IN SERVICES	29 29
6.9	ΜΗΝΙΑΙΑ ΕΡΕΥΝΑ ΣΤΙΣ ΥΠΗΡΕΣΙΕΣ MONTHLY SERVICES SURVEY	30 30
7.	ΔΕΙΚΤΗΣ ΥΠΕΥΘΥΝΩΝ ΠΡΟΜΗΘΕΙΩΝ (PMI)-ΜΗΝΙΑΙΑ ΕΡΕΥΝΑ ΣΤΗΝ ΕΛΛΗΝΙΚΗ ΜΕΤΑΠΟΙΗΣΗ PURCHASING MANAGERS' INDEX (PMI)-MONTHLY SURVEY IN GREEK MANUFACTURING	31 31

II. ΕΣΩΤΕΡΙΚΗ ΟΙΚΟΝΟΜΙΑ - ΤΙΜΕΣ DOMESTIC ECONOMY - PRICES

1.	ΔΕΙΚΤΗΣ ΤΙΜΩΝ ΚΑΤΑΝΑΛΩΤΗ: ΓΕΝΙΚΟΣ ΚΑΙ ΒΑΣΙΚΕΣ ΚΑΤΗΓΟΡΙΕΣ CONSUMER PRICE INDEX: ALL ITEMS AND BASIC CATEGORIES	35 35
2.1	ΔΕΙΚΤΗΣ ΤΙΜΩΝ ΠΑΡΑΓΩΓΟΥ ΣΤΗ ΒΙΟΜΗΧΑΝΙΑ ΓΙΑ ΤΗ ΕΓΧΩΡΙΑ ΑΓΟΡΑ: Γενικός και βασικές κατηγορίες INDUSTRIAL PRODUCER PRICE INDEX FOR THE DOMESTIC MARKET: All items and basic categories	42 42
2.2	ΔΕΙΚΤΗΣ ΤΙΜΩΝ ΠΑΡΑΓΩΓΟΥ ΣΤΗ ΒΙΟΜΗΧΑΝΙΑ ΓΙΑ ΤΗΝ ΕΞΩΤΕΡΙΚΗ ΑΓΟΡΑ: Γενικός και βασικές κατηγορίες INDUSTRIAL PRODUCER PRICE INDEX FOR THE NON-DOMESTIC MARKET: All items and basic categories	45 45
2.3	ΔΕΙΚΤΗΣ ΤΙΜΩΝ ΧΟΝΔΡΙΚΗΣ: Εισαγόμενα αγαθά WHOLESALE PRICE INDEX: Imported goods	46 46
3.1	ΕΝΑΡΜΟΝΙΣΜΕΝΟΣ ΔΕΙΚΤΗΣ ΤΙΜΩΝ ΚΑΤΑΝΑΛΩΤΗ: ΕνΔΤΚ (Γενικός) και ΕνΔΤΚ χωρίς μη επεξεργασμένα είδη διατροφής και ενέργεια) HARMONIZED INDEX OF CONSUMER PRICES: HICP (All items) and HICP excluding unprocessed food and energy)	47 47
3.2	ΕΝΑΡΜΟΝΙΣΜΕΝΟΣ ΔΕΙΚΤΗΣ ΤΙΜΩΝ ΚΑΤΑΝΑΛΩΤΗ : ΒΑΣΙΚΕΣ ΚΑΤΗΓΟΡΙΕΣ - ΕΛΛΑΔΑ HARMONIZED INDEX OF CONSUMER PRICES : BASIC CATEGORIES - GREECE	48 48

3.3	ΕΝΑΡΜΟΝΙΣΜΕΝΟΣ ΔΕΙΚΤΗΣ ΤΙΜΩΝ ΚΑΤΑΝΑΛΩΤΗ ΕΛΛΑΔΟΣ ΚΑΙ ΖΩΝΗΣ ΕΥΡΩ: ΕΙΔΙΚΟΙ ΔΕΙΚΤΕΣ	51
	HARMONIZED CONSUMER PRICE INDEX: BASIC CATEGORIES, GREECE AND EUROZONE: MAIN COMPONENTS	51
4.	ΔΙΑΦΟΡΕΣ ΠΛΗΘΩΡΙΣΜΟΥ ΜΕΤΑΞΥ ΕΛΛΑΔΑΣ ΚΑΙ ΑΛΛΩΝ ΧΩΡΩΝ	52
	INFLATION DIFFERENTIALS BETWEEN GREECE AND OTHER COUNTRIES	52
5.	ΠΛΗΘΩΡΙΣΤΙΚΕΣ ΠΡΟΣΔΟΚΙΕΣ ΕΠΙΧΕΙΡΗΣΕΩΝ ΚΑΙ ΚΑΤΑΝΑΛΩΤΩΝ	53
	INFLATIONARY EXPECTATIONS OF BUSINESS FIRMS AND CONSUMERS	53
6.	ΔΕΙΚΤΗΣ ΤΙΜΩΝ ΚΑΤΟΙΚΙΩΝ	54
	INDEX OF PRICES OF DWELLINGS	54

III. ΕΣΩΤΕΡΙΚΗ ΟΙΚΟΝΟΜΙΑ - ΜΙΣΘΟΙ ΚΑΙ ΑΠΑΣΧΟΛΗΣΗ DOMESTIC ECONOMY - WAGES AND EMPLOYMENT

1.	ΕΡΓΑΤΙΚΟ ΔΥΝΑΜΙΚΟ - ΑΠΑΣΧΟΛΗΣΗ - ΑΝΕΡΓΙΑ	57
	LABOUR FORCE - EMPLOYMENT - UNEMPLOYMENT	57
2.	ΡΟΕΣ ΑΠΑΣΧΟΛΗΣΗΣ ΣΤΟΝ ΙΔΙΩΤΙΚΟ ΤΟΜΕΑ	58
	EMPLOYMENT FLOWS IN THE PRIVATE SECTOR	58
3.	ΚΑΤΩΤΑΤΕΣ ΑΠΟΔΟΧΕΣ	59
	MINIMUM WAGES	59
4.	ΠΡΟΣΔΟΚΙΕΣ ΕΠΙΧΕΙΡΗΣΕΩΝ ΚΑΙ ΚΑΤΑΝΑΛΩΤΩΝ ΓΙΑ ΤΗΝ ΑΠΑΣΧΟΛΗΣΗ ΚΑΙ ΤΗΝ ΑΝΕΡΓΙΑ	60
	EXPECTATIONS OF BUSINESS FIRMS AND CONSUMERS CONCERNING EMPLOYMENT AND UNEMPLOYMENT	60
5.	ΔΕΙΚΤΗΣ ΑΠΑΣΧΟΛΗΣΗΣ ΣΤΟ ΛΙΑΝΙΚΟ ΕΜΠΟΡΙΟ	61
	INDEX OF EMPLOYMENT IN RETAIL TRADE	61

IV. ΝΟΜΙΣΜΑ ΚΑΙ ΠΙΣΤΗ MONEY AND BANKING

1.	ΝΟΜΙΣΜΑΤΙΚΕΣ ΕΞΕΛΙΞΕΙΣ ΚΑΙ ΕΠΙΤΟΚΙΑ ΣΤΗ ΖΩΝΗ ΤΟΥ ΕΥΡΩ	65
	MONETARY DEVELOPMENTS AND INTEREST RATES IN THE EURO AREA	65
2.	ΝΟΜΙΣΜΑΤΙΚΑ ΜΕΓΕΘΗ ΤΗΣ ΖΩΝΗΣ ΤΟΥ ΕΥΡΩ	66
	MONETARY AGGREGATES OF THE EURO AREA	66
3.	ΕΛΛΗΝΙΚΗ ΣΥΜΒΟΛΗ ΣΤΑ ΒΑΣΙΚΑ ΝΟΜΙΣΜΑΤΙΚΑ ΜΕΓΕΘΗ ΤΗΣ ΖΩΝΗΣ ΤΟΥ ΕΥΡΩ	67
	GREEK CONTRIBUTION TO THE MAIN MONETARY AGGREGATES OF THE EURO AREA	67
4.	ΛΟΓΙΣΤΙΚΗ ΚΑΤΑΣΤΑΣΗ ΤΗΣ ΤΡΑΠΕΖΑΣ ΤΗΣ ΕΛΛΑΔΟΣ	
	BALANCE SHEET OF THE BANK OF GREECE	
	ΕΝΕΡΓΗΤΙΚΟ	68
	ASSETS	68

	ΠΑΘΗΤΙΚΟ	69
	LIABILITIES	69
5	ΕΝΟΠΟΙΗΜΕΝΗ ΛΟΓΙΣΤΙΚΗ ΚΑΤΑΣΤΑΣΗ ΤΩΝ ΛΟΙΠΩΝ ΝΟΜΙΣΜΑΤΙΚΩΝ ΧΡΗΜΑΤΟΠΙΣΤΩΤΙΚΩΝ ΙΔΡΥΜΑΤΩΝ CONSOLIDATED BALANCE SHEET OF OTHER MONETARY FINANCIAL INSTITUTIONS	
	ΕΝΕΡΓΗΤΙΚΟ	70
	ASSETS	70
	ΠΑΘΗΤΙΚΟ	71
	LIABILITIES	71
6	ΕΝΟΠΟΙΗΜΕΝΗ ΛΟΓΙΣΤΙΚΗ ΚΑΤΑΣΤΑΣΗ ΤΩΝ ΝΟΜΙΣΜΑΤΙΚΩΝ ΧΡΗΜΑΤΟΠΙΣΤΩΤΙΚΩΝ ΙΔΡΥΜΑΤΩΝ CONSOLIDATED BALANCE SHEET OF MONETARY FINANCIAL INSTITUTIONS	
	ΕΝΕΡΓΗΤΙΚΟ	72
	ASSETS	72
	ΠΑΘΗΤΙΚΟ	73
	LIABILITIES	73
7.	ΚΑΤΑΘΕΣΕΙΣ ΚΑΙ ΣΥΜΦΩΝΙΕΣ ΕΠΑΝΑΓΟΡΑΣ ΤΩΝ ΜΗ ΝΧΙ ΣΤΑ ΛΟΙΠΑ ΝΧΙ ΣΤΗΝ ΕΛΛΑΔΑ DEPOSITS AND REPOS OF NON-MFIs WITH OMFIs IN GREECE	74 74
8.	ΚΑΤΑΘΕΣΕΙΣ ΚΑΙ ΣΥΜΦΩΝΙΕΣ ΕΠΑΝΑΓΟΡΑΣ ΤΩΝ ΕΓΧΩΡΙΩΝ ΜΗ ΝΧΙ ΣΤΑ ΛΟΙΠΑ ΝΧΙ ΣΤΗΝ ΕΛΛΑΔΑ DEPOSITS AND REPOS OF DOMESTIC NON-MFIs WITH OMFIs IN GREECE	75 75
9.	ΑΝΑΛΥΣΗ ΤΩΝ ΚΑΤΑΘΕΣΕΩΝ ΤΩΝ ΕΓΧΩΡΙΩΝ ΕΠΙΧΕΙΡΗΣΕΩΝ ΚΑΙ ΝΟΙΚΟΚΥΡΙΩΝ ΚΑΤΑ ΝΟΜΙΣΜΑ ΚΑΙ ΚΑΤΗΓΟΡΙΑ DEPOSIT OF DOMESTIC ENTERPRISES AND HOUSEHOLDS BY CURRENCY AND TYPE	76 76
10.	ΑΝΑΛΥΣΗ ΤΩΝ ΚΑΤΑΘΕΣΕΩΝ ΚΑΙ ΤΩΝ ΣΥΜΦΩΝΙΩΝ ΕΠΑΝΑΓΟΡΑΣ ΤΩΝ ΕΓΧΩΡΙΩΝ ΕΠΙΧΕΙΡΗΣΕΩΝ ΚΑΙ ΝΟΙΚΟΚΥΡΙΩΝ ΚΑΤΑ ΚΑΤΗΓΟΡΙΑ ΚΑΙ ΝΟΜΟ DEPOSITS AND REPOS OF DOMESTIC ENTERPRISES AND HOUSEHOLDS BY TYPE AND PREFECTURE	78 78
11.	ΧΡΗΜΑΤΟΔΟΤΗΣΗ ΤΩΝ ΕΓΧΩΡΙΩΝ ΜΗ ΝΧΙ ΑΠΟ ΤΑ ΕΓΧΩΡΙΑ ΝΧΙ FINANCING OF DOMESTIC NON-MFIs BY DOMESTIC MFIs	79 79
12.	ΔΑΝΕΙΑ ΠΡΟΣ ΤΙΣ ΕΓΧΩΡΙΕΣ ΕΠΙΧΕΙΡΗΣΕΙΣ ΚΑΙ ΝΟΙΚΟΚΥΡΙΑ ΑΠΟ ΤΑ ΕΓΧΩΡΙΑ ΝΧΙ DOMESTIC MFI LOANS TO DOMESTIC ENTERPRISES AND HOUSEHOLDS	80 80
13.	ΔΑΝΕΙΑ ΠΡΟΣ ΤΙΣ ΕΓΧΩΡΙΕΣ ΕΠΙΧΕΙΡΗΣΕΙΣ ΚΑΙ ΝΟΙΚΟΚΥΡΙΑ ΚΑΤΑ ΔΙΑΡΚΕΙΑ ΚΑΙ ΝΟΜΙΣΜΑ ΑΠΟ ΤΑ ΕΓΧΩΡΙΑ ΝΧΙ DOMESTIC MFI LOANS TO DOMESTIC ENTERPRISES AND HOUSEHOLDS BY MATURITY AND CURRENCY	81 81
14.	ΔΑΝΕΙΑ ΠΡΟΣ ΤΙΣ ΕΓΧΩΡΙΕΣ ΕΠΙΧΕΙΡΗΣΕΙΣ ΚΑΤΑ ΚΛΑΔΟ ΔΡΑΣΤΗΡΙΟΤΗΤΑΣ ΑΠΟ ΤΑ ΕΓΧΩΡΙΑ ΝΧΙ DOMESTIC MFI LOANS TO DOMESTIC ENTERPRISES BY BRANCH OF ECONOMIC ACTIVITY	82 82

15.	ΔΑΝΕΙΑ ΠΡΟΣ ΤΑ ΕΓΧΩΡΙΑ ΝΟΙΚΟΚΥΡΙΑ ΚΑΤΑ ΚΑΤΗΓΟΡΙΑ ΑΠΟ ΤΑ ΕΓΧΩΡΙΑ NXI DOMESTIC MFI LOANS TO DOMESTIC HOUSEHOLDS BY TYPE	84 84
16.	ΑΝΑΛΥΣΗ ΣΤΕΓΑΣΤΙΚΩΝ ΔΑΝΕΙΩΝ ΚΑΤΑ ΦΟΡΕΑ ΧΡΗΜΑΤΟΔΟΤΗΣΗΣ ΑΠΟ ΤΑ ΕΓΧΩΡΙΑ NXI BREAKDOWN OF DOMESTIC MFI HOUSING LOANS BY TYPE OF MFI	85 85
17.	ΑΝΑΛΥΣΗ ΤΗΣ ΚΑΤΑΝΑΛΩΤΙΚΗΣ ΠΙΣΤΗΣ ΚΑΤΑ ΚΑΤΗΓΟΡΙΑ ΔΑΝΕΙΩΝ ΑΠΟ ΤΑ ΕΓΧΩΡΙΑ NXI BREAKDOWN OF DOMESTIC MFI CONSUMER CREDIT BY TYPE OF LOANS	86 86
18.	ΑΝΑΛΥΣΗ ΤΟΠΟΘΕΤΗΣΕΩΝ ΤΩΝ ΛΟΙΠΩΝ NXI ΣΕ ΟΜΟΛΟΓΑ ΕΚΔΟΘΕΝΤΑ ΑΠΟ ΕΓΧΩΡΙΕΣ ΕΠΙΧΕΙΡΗΣΕΙΣ ΠΛΗΝ NXI OMFI HOLDINGS OF BONDS ISSUED BY DOMESTIC ENTERPRISES OTHER THAN MFIs, BREAKDWN	87 87
19.	ΕΠΙΤΟΚΙΑ ΤΗΣ ΕΚΤ ΚΑΙ ΤΗΣ ΤΡΑΠΕΖΑΣ ΤΗΣ ΕΛΛΑΔΟΣ ECB AND BANK OF GREECE INTEREST RATES	89 89
20.	ΕΠΙΤΟΚΙΑ ΤΗΣ ΑΓΟΡΑΣ ΧΡΗΜΑΤΟΣ MONEY MARKET INTEREST RATES	90 90
21.	ΑΠΟΔΟΣΕΙΣ ΤΙΤΛΩΝ ΤΟΥ ΕΛΛΗΝΙΚΟΥ ΔΗΜΟΣΙΟΥ YIELDS OF GREEK GOVERNMENT SECURITIES	91 91
22.1	ΕΠΙΤΟΚΙΑ ΝΕΩΝ ΚΑΤΑΘΕΣΕΩΝ ΣΕ ΕΥΡΩ ΑΠΟ ΚΑΤΟΙΚΟΥΣ ΤΗΣ ΖΩΝΗΣ ΤΟΥ ΕΥΡΩ ΣΤΑ ΕΓΧΩΡΙΑ NXI INTEREST RATES ON NEW EURO DENOMINATED DEPOSITS BY EURO AREA RESIDENTS WITH DOMESTIC MFIs	92 92
22.2	ΕΠΙΤΟΚΙΑ ΣΤΑ ΥΦΙΣΤΑΜΕΝΑ ΥΠΟΛΟΙΠΑ ΤΩΝ ΚΑΤΑΘΕΣΕΩΝ ΣΕ ΕΥΡΩ ΑΠΟ ΚΑΤΟΙΚΟΥΣ ΤΗΣ ΖΩΝΗΣ ΤΟΥ ΕΥΡΩ ΣΤΑ ΕΓΧΩΡΙΑ NXI INTEREST RATES ON THE OUTSTANDING AMOUNT OF EURO-DENOMINATED DEPOSITS BY EURO AREA RESIDENTS WITH DOMESTIC MFIs	93 93
22.3	ΕΠΙΤΟΚΙΑ ΝΕΩΝ ΔΑΝΕΙΩΝ ΣΕ ΕΥΡΩ ΑΠΟ ΤΑ ΕΓΧΩΡΙΑ NXI ΠΡΟΣ ΝΟΙΚΟΚΥΡΙΑ ΚΑΤΟΙΚΟΥΣ ΤΗΣ ΖΩΝΗΣ ΤΟΥ ΕΥΡΩ INTEREST RATES ON NEW EURO-DENOMINATED LOANS BY DOMESTIC MFIs TO HOUSEHOLDS RESIDENT IN THE EURO AREA	94 94
22.4	ΕΠΙΤΟΚΙΑ ΝΕΩΝ ΔΑΝΕΙΩΝ ΣΕ ΕΥΡΩ ΑΠΟ ΤΑ ΕΓΧΩΡΙΑ NXI ΠΡΟΣ ΜΗ ΧΡΗΜΑΤΟΠΙΣΤΩΤΙΚΕΣ ΕΠΙΧΕΙΡΗΣΕΙΣ ΚΑΤΟΙΚΟΥΣ ΤΗΣ ΖΩΝΗΣ ΤΟΥ ΕΥΡΩ INTEREST RATES ON NEW EURO-DENOMINATED LOANS BY DOMESTIC MFIs TO NON-FINANCIAL CORPORATIONS RESIDENT IN THE EURO AREA	95 95
22.5	ΕΠΙΤΟΚΙΑ ΔΑΝΕΙΩΝ ΣΕ ΕΥΡΩ ΧΩΡΙΣ ΚΑΘΟΡΙΣΜΕΝΗ ΔΙΑΡΚΕΙΑ ΑΠΟ ΤΑ ΕΓΧΩΡΙΑ NXI ΠΡΟΣ ΚΑΤΟΙΚΟΥΣ ΤΗΣ ΖΩΝΗΣ ΤΟΥ ΕΥΡΩ INTEREST RATES ON EURO-DENOMINATED LOANS WITHOUT A DEFINED MATURITY BY DOMESTIC MFIs TO EURO AREA RESIDENTS	96 96
22.6	ΕΠΙΤΟΚΙΑ ΣΤΑ ΥΦΙΣΤΑΜΕΝΑ ΥΠΟΛΟΙΠΑ ΤΩΝ ΔΑΝΕΙΩΝ ΣΕ ΕΥΡΩ ΑΠΟ ΤΑ ΕΓΧΩΡΙΑ NXI ΠΡΟΣ ΚΑΤΟΙΚΟΥΣ ΤΗΣ ΖΩΝΗΣ ΤΟΥ ΕΥΡΩ INTEREST RATES ON OUTSTANDING AMOUNT OF EURO-DENOMINATED LOANS BY DOMESTIC MFIs TO EURO AREA RESIDENTS	97 97
23.	ΔΕΙΚΤΕΣ ΤΙΜΩΝ ΜΕΤΟΧΩΝ SHARE PRICE INDICES	98 98

24.	ΑΞΙΑ ΧΡΗΜΑΤΙΣΤΗΡΙΑΚΩΝ ΣΥΝΑΛΛΑΓΩΝ VALUE OF TRANSACTIONS IN THE STOCK EXCHANGE	99 99
25.	ΑΞΙΑ ΕΝΕΡΓΗΤΙΚΟΥ ΑΜΟΙΒΑΙΩΝ ΚΕΦΑΛΑΙΩΝ MUTUAL FUND ASSETS	100 100
V.	ΔΗΜΟΣΙΑ ΟΙΚΟΝΟΜΙΚΑ PUBLIC FINANCE	
1.	ΚΡΑΤΙΚΟΣ ΠΡΟΫΠΟΛΟΓΙΣΜΟΣ GOVERNMENT BUDGET	103 103
2.	ΚΡΑΤΙΚΟΣ ΠΡΟΫΠΟΛΟΓΙΣΜΟΣ GOVERNMENT BUDGET	104 104
3.	ΕΣΟΔΑ ΚΡΑΤΙΚΟΥ ΠΡΟΫΠΟΛΟΓΙΣΜΟΥ (σε δισεκ.δρχ. / δισεκ. ευρώ) OVERALL GOVERNMENT BUDGET REVENUE (in billion drs. / billion euros)	105 105
4.	ΕΣΟΔΑ ΚΡΑΤΙΚΟΥ ΠΡΟΫΠΟΛΟΓΙΣΜΟΥ (% μεταβολή έναντι αντίστοιχης περιόδου προηγούμενου έτους) OVERALL GOVERNMENT BUDGET REVENUE (% change over corresponding period of previous year)	106 106
5.	ΔΑΠΑΝΕΣ ΤΑΚΤΙΚΟΥ ΠΡΟΫΠΟΛΟΓΙΣΜΟΥ ΚΑΙ ΠΡΟΫΠΟΛΟΓΙΣΜΟΥ ΔΗΜΟΣΙΩΝ ΕΠΕΝΔΥΣΕΩΝ OUTLAYS OF THE ORDINARY BUDGET AND THE PUBLIC INVESTMENT BUDGET	107 107
6.	ΚΑΘΑΡΕΣ ΔΑΝΕΙΑΚΕΣ ΑΝΑΓΚΕΣ ΚΕΝΤΡΙΚΗΣ ΚΥΒΕΡΝΗΣΗΣ ΣΕ ΤΑΜΕΙΑΚΗ ΒΑΣΗ CENTRAL GOVERNMENT NET BORROWING REQUIREMENT ON A CASH BASIS	108 108
7.	ΠΗΓΕΣ ΚΑΛΥΨΗΣ ΔΑΝΕΙΑΚΩΝ ΑΝΑΓΚΩΝ ΚΕΝΤΡΙΚΗΣ ΚΥΒΕΡΝΗΣΗΣ SOURCES OF FINANCING THE CENTRAL GOVERNMENT BORROWING REQUIREMENT	109 109
8.	ΑΠΟΤΕΛΕΣΜΑΤΑ ΟΡΓΑΝΙΣΜΩΝ ΚΟΙΝΩΝΙΚΗΣ ΑΣΦΑΛΙΣΗΣ ΚΑΙ ΠΡΟΝΟΙΑΣ ΚΑΙ ΧΡΗΜΑΤΟΔΟΤΗΣΗ ΤΟΥΣ ECONOMIC RESULTS OF SOCIAL SECURITY AND WELFARE FUNDS AND THEIR FINANCING	110 110
9.	ΑΠΟΤΕΛΕΣΜΑΤΑ ΔΗΜΟΣΙΩΝ ΕΠΙΧΕΙΡΗΣΕΩΝ ΚΑΙ ΧΡΗΜΑΤΟΔΟΤΗΣΗ ΤΟΥΣ ECONOMIC RESULTS OF PUBLIC ENTERPRISES AND THEIR FINANCING	111 111
10.	ΧΡΕΟΣ ΤΟΥ ΔΗΜΟΣΙΟΥ ΤΟΜΕΑ PUBLIC SECTOR DEBT	112 112

VI. ΕΞΩΤΕΡΙΚΕΣ ΟΙΚΟΝΟΜΙΚΕΣ ΣΥΝΑΛΛΑΓΕΣ
EXTERNAL ECONOMIC TRANSACTIONS

1.	ΔΕΙΚΤΗΣ ΣΥΝΑΛΛΑΓΜΑΤΙΚΗΣ ΙΣΟΤΙΜΙΑΣ ΤΟΥ ΕΥΡΩ, ΣΤΑΘΜΙΣΜΕΝΗΣ ΜΕ ΒΑΣΗ ΤΟ ΕΞΩΤΕΡΙΚΟ ΕΜΠΟΡΙΟ ΤΗΣ ΕΛΛΑΔΟΣ	115
	EURO EFFECTIVE EXCHANGE RATE INDEX, WEIGHTED BY TRADE SHARES OF GREECE	115
2.	ΔΙΜΕΡΕΙΣ ΣΥΝΑΛΛΑΓΜΑΤΙΚΕΣ ΙΣΟΤΙΜΙΕΣ ΕΝΑΝΤΙ ΤΟΥ ΕΥΡΩ	116
	BILATERAL EXCHANGE RATES AGAINST EURO	116
3.	ΔΕΙΚΤΕΣ ΔΙΕΘΝΩΝ ΤΙΜΩΝ ΕΜΠΟΡΕΥΜΑΤΩΝ ΣΕ ΔΟΛΑΡΙΑ (2000=100)	118
	WORLD COMMODITY PRICE INDICES IN USD (2000=100)	118
4.	ΔΕΙΚΤΕΣ ΔΙΕΘΝΩΝ ΤΙΜΩΝ ΕΜΠΟΡΕΥΜΑΤΩΝ ΣΕ ΕΥΡΩ (2000=100)	119
	WORLD COMMODITY PRICE INDICES IN EUROS (2000=100)	119
5.	ΣΥΝΟΠΤΙΚΟ ΙΣΟΖΥΓΙΟ ΠΛΗΡΩΜΩΝ	120
	SUMMARY BALANCE OF PAYMENTS	120
6.	ΣΥΝΟΠΤΙΚΟ ΕΜΠΟΡΙΚΟ ΙΣΟΖΥΓΙΟ: ΕΞΑΓΩΓΕΣ ΚΑΙ ΕΙΣΑΓΩΓΕΣ ΑΓΑΘΩΝ	122
	SUMMARY TRADE ACCOUNT: EXPORTS AND IMPORTS OF GOODS	122
7.	ΣΥΝΟΠΤΙΚΟ ΙΣΟΖΥΓΙΟ ΥΠΗΡΕΣΙΩΝ	123
	SUMMARY SERVICES BALANCE	123
8.	ΣΥΝΟΠΤΙΚΟ ΙΣΟΖΥΓΙΟ ΕΙΣΟΔΗΜΑΤΩΝ	124
	SUMMARY INCOME BALANCE	124
9.	ΣΥΝΟΠΤΙΚΟ ΙΣΟΖΥΓΙΟ ΜΕΤΑΒΙΒΑΣΕΩΝ	125
	SUMMARY TRANSFERS BALANCE	125
10.	ΚΙΝΗΣΗ ΧΡΗΜΑΤΟΔΟΤΙΚΩΝ ΜΕΣΩΝ	126
	FINANCIAL TRANSACTIONS	126
11.	ΚΑΘΑΡΗ ΔΙΕΘΝΗΣ ΕΠΕΝΔΥΤΙΚΗ ΘΕΣΗ	127
	NET INTERNATIONAL INVESTMENT POSITION	127

ΕΠΕΞΗΓΗΣΕΙΣ

% Μεταβολή προηγούμενου έτους Εκατοστιαίες μεταβολές της περιόδου αναφοράς (έτους, τριμήνου, μηνός) έναντι της αντίστοιχης περιόδου του προηγούμενου έτους.

$$\frac{X_t - X_{t-1}}{X_{t-1}} * 100 \text{ για τα ετήσια στοιχεία}$$

$$\frac{X_t - X_{t-IV}}{X_{t-IV}} * 100 \text{ για τα τριμηνιαία στοιχεία}$$

$$\frac{X_t - X_{t-12}}{X_{t-12}} * 100 \text{ για τα μηνιαία στοιχεία}$$

% Μεταβολή σωρευτικής περιόδου Εκατοστιαίες μεταβολές του μέσου επιπέδου της περιόδου από την αρχή του έτους, μέχρι και την περίοδο αναφοράς (μήνα ή τρίμηνο) έναντι του μέσου επιπέδου της αντίστοιχης περιόδου του προηγούμενου έτους.

$$\frac{\sum_{i=1}^t X_i - \sum_{i=1}^t X_{i-IV}}{\sum_{i=1}^t X_{i-IV}} * 100 \text{ για τα τριμηνιαία στοιχεία}$$

$$\frac{\sum_{i=1}^t X_i - \sum_{i=1}^t X_{i-12}}{\sum_{i=1}^t X_{i-12}} * 100 \text{ για τα μηνιαία στοιχεία}$$

% Μεταβολή κινητού μέσου 12 μηνών Εκατοστιαίες μεταβολές του τελευταίου δωδεκαμήνου έναντι της αντίστοιχης περιόδου του προηγούμενου έτους.

$$\frac{\sum_{i=t-III}^t X_i - \sum_{i=t-IV}^{t-IV} X_i}{\sum_{i=t-IV}^{t-IV} X_i} * 100 \text{ για τα τριμηνιαία στοιχεία}$$

$$\frac{\sum_{i=t-11}^t X_i - \sum_{i=t-12}^{t-12} X_i}{\sum_{i=t-12}^{t-12} X_i} * 100 \text{ για τα μηνιαία στοιχεία}$$

% Μεταβολή Δεκεμβρίου Εκατοστιαίες μεταβολές της εκάστοτε περιόδου αναφοράς (μήνας, τρίμηνο, έτος) έναντι του Δεκεμβρίου (τελευταίου τριμήνου, έτους) του προηγούμενου έτους.

$$\frac{X_t - X_{IV}}{X_{IV}} * 100 \text{ για τα τριμηνιαία στοιχεία}$$

$$\frac{X_t - X_{\Deltaεκεμβριου}}{X_{\Deltaεκεμβριου}} * 100 \text{ για τα μηνιαία στοιχεία}$$

Ειδικά στους Πίνακες του Τμήματος II (Τιμές), όταν η περίοδος αναφοράς είναι το έτος, καταγράφεται η μεταβολή του Δεκεμβρίου της περιόδου αναφοράς έναντι του Δεκεμβρίου του προηγούμενου έτους.

% Μεταβολή προηγούμενης περιόδου	Εκατοστιαίες μεταβολές έναντι της προηγούμενης περιόδου. $\frac{X_t - X_{t-1}}{X_{t-1}} * 100$
Σωρευτική περίοδος	Το άθροισμα του επιπέδου της περιόδου από την αρχή του έτους μέχρι και την περίοδο αναφοράς (μήνα ή τρίμηνο). $\sum_{i=1}^t X_i$
Ετήσια διαφορά σωρευτικής περιόδου	Μεταβολές του επιπέδου της περιόδου από την αρχή του έτους, μέχρι και την περίοδο αναφοράς (μήνα ή τρίμηνο) έναντι του επιπέδου της αντίστοιχης περιόδου του προηγούμενου έτους. $\sum_{i=1}^t X_i - \sum_{i=1}^t X_{i-IV} \text{ για τα τριμηνιαία στοιχεία}$ $\sum_{i=1}^t X_i - \sum_{i=1}^t X_{i-12} \text{ για τα μηνιαία στοιχεία}$
Διαφορά σταθμισμένων ποσοστών θετικών και αρνητικών απαντήσεων	Θετικές είναι οι απαντήσεις σύμφωνα με τις οποίες το επίπεδο ενός μεγέθους υπερέβη τις κανονικές του τιμές (εκτιμήσεις) ή πρόκειται να αυξηθεί (προοπτικές). Αρνητικές είναι οι απαντήσεις σύμφωνα με τις οποίες το επίπεδο ενός μεγέθους ήταν κατώτερο του κανονικού (εκτιμήσεις) ή πρόκειται να μειωθεί (προοπτικές). (Πίνακες I.6.2, I.6.4, I.6.7, I.6.9, II.5, III.7).
Πίνακας V.1	Τα “μηνιαία” και τριμηνιαία στοιχεία του Πίνακα V.1 έχουν συγκεντρωθεί για προσωρινή χρήση και ως εκ τούτου παρουσιάζουν μικρές διαφορές από τα αντίστοιχα οριστικά του Πίνακα V.3.
Πίνακας V.6	Περιλαμβάνονται το σύνολο των οργανισμών κοινωνικής ασφάλισης και πρόνοιας, οι οργανισμοί τοπικής αυτοδιοίκησης και τα λοιπά νομικά πρόσωπα δημοσίου δικαίου.

EXPLANATIONS

% Change previous year Percentage changes of the reference period (year, quarter, month) over the corresponding period of the previous year.

$$\frac{X_t - X_{t-1}}{X_{t-1}} * 100 \text{ for annual data}$$

$$\frac{X_t - X_{t-IV}}{X_{t-IV}} * 100 \text{ for quarterly data}$$

$$\frac{X_t - X_{t-12}}{X_{t-12}} * 100 \text{ for monthly data}$$

% Change cumulative period Percentage changes of the average of the period from the beginning of the year up to the reference period (month or quarter) over the average level of the corresponding period of the previous year.

$$\frac{\sum_{i=1}^t X_i - \sum_{i=1}^t X_{i-IV}}{\sum_{i=1}^t X_{i-IV}} * 100 \text{ for quarterly data}$$

$$\frac{\sum_{i=1}^t X_i - \sum_{i=1}^t X_{i-12}}{\sum_{i=1}^t X_{i-12}} * 100 \text{ for monthly data}$$

% Change 12-month moving average Percentage changes of the last 12 months over the corresponding period of the previous year.

$$\frac{\sum_{i=t-III}^t X_i - \sum_{i=t-IV}^{t-IV} X_i}{\sum_{i=t-IV}^{t-IV} X_i} * 100 \text{ for quarterly data}$$

$$\frac{\sum_{i=t-11}^t X_i - \sum_{i=t-12}^{t-12} X_i}{\sum_{i=t-12}^{t-12} X_i} * 100 \text{ for monthly data}$$

% Change December Percentage changes of the reference period (month, quarter, year) over December (last quarter, last year) of the previous year.

$$\frac{X_t - X_{IV}}{X_{IV}} * 100 \text{ for quarterly data}$$

$$\frac{X_t - X_{December}}{X_{December}} * 100 \text{ for monthly data}$$

In section II (Prices), however, when the reference period is the year, the tables show the percentage change of December of the reference period over December of the previous year.

% Change previous period Percentage changes over previous period.

$$\frac{X_t - X_{t-1}}{X_{t-1}} * 100$$

Cumulative period The cumulative sum of the period from the beginning of the year up to the reference period (month or quarter).

$$\sum_{i=1}^t X_i$$

Annual change of cumulative period Differences of the level of the period from the beginning of the year up to the reference period (month or quarter) over the level of the corresponding period of the previous year.

$$\sum_{i=1}^t X_i - \sum_{i=1}^t X_{i-IV} \quad \text{for quarterly data}$$

$$\sum_{i=1}^t X_i - \sum_{i=1}^t X_{i-12} \quad \text{for monthly data}$$

Difference between Weighted percentages of positive and negative replies Positive replies are those according to which the level of a certain magnitude has exceeded its normal value (estimates) or is going to rise (prospects). Negative replies are those according to which the level of a certain magnitude has fallen short of its normal value (estimates) or is going to fall (prospects). (Tables I.6.2, I.6.4, I.6.7, I.6.9, II.5, III.7).

Table V.1 “Monthly” and quarterly data of Table V.1 are designed for provisional use and do not match respective finalized data of Table V.3.

Table V.6 Including all social security and welfare funds, local authorities and other public legal entities.

ΣΥΝΤΜΗΣΕΙΣ

EURO	ΕΥΡΩ
IFS	International Financial Statistics, IMF
ΑΕΠ	Ακαθάριστο Εγχώριο Προϊόν
ΑΚΔ	Αμοιβαία Κεφάλαια Διαθεσίμων
ΔΕΗ	Δημόσια Επιχείρηση Ηλεκτρισμού
ΔΕΚΟ	Δημόσιες Επιχειρήσεις και Οργανισμοί
ΕΔ	Ελληνικό Δημόσιο
ΕΕ	Ευρωπαϊκή Ένωση
ΕΚΤ	Ευρωπαϊκή Κεντρική Τράπεζα
ΕνΔΤΚ	Εναρμονισμένος Δείκτης Τιμών Καταναλωτή
ΕΟΠ	Εθνικός Οργανισμός Προνοίας
ΕΟΤ	Ελληνικός Οργανισμός Τουρισμού
ΕΣΥΕ	Εθνική Στατιστική Υπηρεσία Ελλάδος
ΕΤΒΑ	Ελληνική Τράπεζα Βιομηχανικής Ανάπτυξης
ΕΤΕΒΑ	Εθνική Τράπεζα Επενδύσεων Βιομηχανικής Ανάπτυξης
ΙΚΑ	Ίδρυμα Κοινωνικών Ασφαλίσεων
ΙΟΒΕ	Ίδρυμα Οικονομικών και Βιομηχανικών Ερευνών
NAT	Ναυτικό Απομαχικό Ταμείο
NXI	Νομισματικά Χρηματοπιστωτικά Ιδρύματα
ΟΑ	Ολυμπιακή Αεροπορία
ΟΑΕΔ	Οργανισμός Απασχολήσεως Εργατικού Δυναμικού
ΟΓΑ	Οργανισμός Γεωργικών Ασφαλίσεων
ΟΕΚ	Οργανισμός Εργατικής Κατοικίας
ΟΛΠ	Οργανισμός Λιμένα Πειραιώς
ΟΟΣΑ	Οργανισμός Οικονομικής Συνεργασίας και Ανάπτυξης
ΟΣΕ	Οργανισμός Σιδηροδρόμων Ελλάδος
ΟΤΕ	Οργανισμός Τηλεπικοινωνιών Ελλάδος
ΠΑΕΠ ΑΕ	Παρατηρητήριο Απασχόλησης Ερευνητική-Πληροφορική Α.Ε.
ΠΔΕ	Πρόγραμμα Δημόσιων Επενδύσεων

ABBREVIATIONS

DEKO	Public Enterprises and Entities
ECB	European Central Bank
EUR	Euro
ED	Greek Government
EU	European Union
FEIR	Foundation of Economic and Industrial Research
GDP	Gross Domestic Product
HICP	Harmonised Index of Consumer Prices
HIDB	Hellenic Industrial Development Bank
HRO	Hellenic Railways Organisation
HTO	Hellenic Telecommunications Organisation
IFS	International Financial Statistics, IMF
ΙΚΑ	Social Insurance Fund
MFIs	Monetary Financial Institutions
MMFs	Money Market Funds
NAT	Seamen's Pension Fund
NIBID	National Investment Bank for Industrial Development
NSSG	National Statistical Service of Greece
NTO	Hellenic Tourism Organisation
ΟΑ	Olympic Airways
ΟΑΕΔ	Manpower Employment Organisation
OECD	Organisation for Economic Cooperation and Development
ΟΕΚ	Worker's Housing Organisation
ΟΓΑ	Farmer's Insurance Fund
ΟΜFIs	Other Monetary Financial Institutions
ΠΑΕΠ SA	Employment Observatory Research – Informatics SA
PAP	Port Authority of Piraeus
PIP	Public Investment Program
PPC	Public Power Corporation

Note: Decimals are separated by a comma (,)

I.

ΕΣΩΤΕΡΙΚΗ ΟΙΚΟΝΟΜΙΑ - ΠΑΡΑΓΩΓΗ ΚΑΙ ΔΑΠΑΝΗ

DOMESTIC ECONOMY - OUTPUT AND EXPENDITURE

Πίνακας Ι.1.1. ΟΓΚΟΣ ΛΙΑΝΙΚΟΥ ΕΜΠΟΡΙΟΥ (Κύκλος εργασιών στο λιανικό εμπόριο σε σταθερές τιμές)

Table I.1.1. RETAIL TRADE VOLUME (Turnover in retail trade at constant prices)

Περίοδος Period	Γενικός Δείκτης/ General Index				Διατροφή-Ποτά-Καπνός/ Food-Beverages-Tobacco			
	Δείκτης Index 2000=100	(% Μεταβολή/ Change			Δείκτης Index 2000=100	(% Μεταβολή/ Change		
		Προηγούμενου έτους Previous year	Σωρευτικής περιόδου Cumulative period	Κινητού μέσου 12 μηνών 12-month moving average		Προηγούμενου έτους Previous year	Σωρευτικής περιόδου Cumulative period	Κινητού μέσου 12 μηνών 12-month moving average
2000	100,0	8,9	-	-	100,0	7,4	-	-
2001	104,2	4,4	-	-	102,3	2,3	-	-
2002	109,3	4,8	-	-	106,9	4,5	-	-
2003	114,0	4,3	-	-	112,6	5,3	-	-
2004	119,1	4,5	-	-	120,6	7,1	-	-
2004 II	116,3	5,0	5,0	4,5	118,8	7,8	7,0	6,6
III	114,3	4,7	4,9	4,5	115,2	8,1	7,4	7,5
IV	131,1	3,5	4,5	4,5	134,9	6,5	7,1	7,1
2005 I	117,9	2,8	2,8	4,0	123,0	8,2	8,2	7,6
II	121,1	4,1	3,5	3,8	123,8	4,2	6,2	6,7
III	118,1	3,3	3,4	3,4	123,7	7,3	6,6	6,5
2004 Απρ./Apr.	122,7	5,8	5,2	4,1	125,5	8,6	6,8	5,4
Μάιος/Ma	112,7	4,3	5,0	4,2	115,0	6,7	6,8	6,0
Ιούν./Jun.	113,4	5,0	5,0	4,5	115,9	8,2	7,0	6,6
Ιούλ./Jul.	117,7	6,4	5,2	4,9	116,6	13,6	7,9	7,7
Αύγ./Aug.	109,4	3,3	5,0	4,6	111,4	3,4	7,4	7,3
Σεπτ./Sept.	115,8	4,3	4,9	4,5	117,6	7,6	7,4	7,5
Οκτ./Oct.	121,2	6,3	5,0	4,8	125,7	9,9	7,7	7,7
Νοέμ./Nov.	121,0	2,7	4,8	4,5	124,4	6,1	7,5	7,5
Δεκ./Dec.	151,0	2,0	4,5	4,5	154,5	4,2	7,1	7,1
2005 Ιαν./Jan.	115,0	-2,8	-2,8	4,0	125,4	6,7	6,7	7,1
Φεβρ./Feb.	123,2	4,7	0,9	3,9	119,2	7,4	7,1	7,3
Μάρτ./Mar.	115,5	6,7	2,8	4,0	124,4	10,7	8,2	7,6
Απρ./Apr.	127,1	3,6	3,0	3,8	129,2	2,9	6,8	7,1
Μάιος/Ma	118,2	4,9	3,4	3,8	120,9	5,1	6,5	7,0
Ιούν./Jun.	117,9	4,0	3,5	3,8	121,3	4,7	6,2	6,7
Ιούλ./Jul.	122,5	4,1	3,5	3,6	127,4	9,3	6,6	6,4
Αύγ./Aug.	113,6	3,8	3,6	3,6	121,8	9,3	7,0	6,9
Σεπτ./Sept.	118,2	2,1	3,4	3,4	121,8	3,6	6,6	6,5

Πηγή: ΕΣΥΕ. Αναθεωρημένος δείκτης όγκου στο λιανικό εμπόριο (με βάση νέο δείγμα ΕΣΥΕ 2000)./Source:NSSG. Revised retail trade volume index (new sample NSSG 2000).

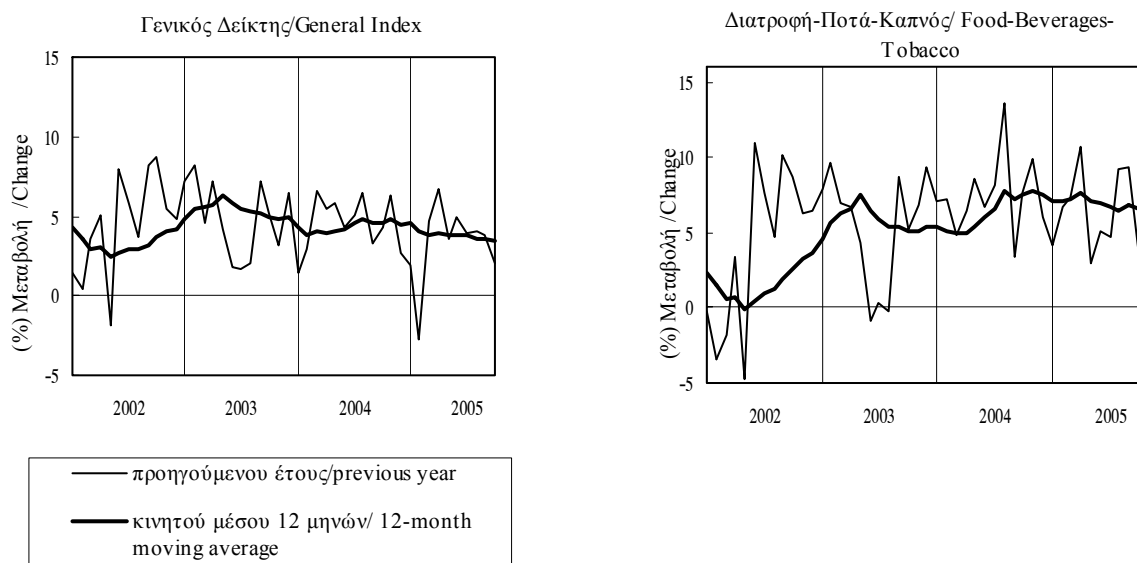

Πίνακας Ι.1.1. ΟΓΚΟΣ ΛΙΑΝΙΚΟΥ ΕΜΠΟΡΙΟΥ (Κύκλος εργασιών στο λιανικό εμπόριο) (συνέχεια)

Table I.1.1. RETAIL TRADE VOLUME (Turnover in retail trade at constant prices) (continued)

Περίοδος Period	Ενδυση-Υπόδηση/ Clothing-Footwear				Επιπλα-Οικιακός Εξοπλισμός / Furniture - Household equipment				Βιβλία-Εφημερίδες-Εξοπλισμός γραφείου / Books- Newspapers-Office equipment			
	Δείκτης Index 2000=100	(% Μεταβολή / Change)			Δείκτης Index 2000=100	(% Μεταβολή / Change)			Δείκτης Index 2000=100	(% Μεταβολή / Change)		
		Προηγούμεν. έτους Previous year	Σωρευτικής περιόδου Cumulative period	Κιν. μέσου 12 μηνών 12-month moving avg.		Προηγούμεν. έτους Previous year	Σωρευτικής περιόδου Cumulative period	Κιν. μέσου 12 μηνών 12-month moving avg.		Προηγούμεν. έτους Previous year	Σωρευτικής περιόδου Cumulative period	Κιν. μέσου 12 μηνών 12-month moving avg.
2000	100,0	13,3	-	-	100,0	11,5	-	-	100,0	8,3	-	-
2001	103,0	3,3	-	-	104,5	4,7	-	-	105,8	5,9	-	-
2002	106,6	3,6	-	-	109,3	4,6	-	-	111,4	5,3	-	-
2003	107,6	0,9	-	-	113,5	3,8	-	-	119,7	7,5	-	-
2004	109,1	1,4	-	-	118,0	3,9	-	-	125,4	4,7	-	-
2004 II	104,0	-1,4	-0,4	-0,8	111,2	6,1	5,9	4,0	131,3	4,6	5,5	5,6
III	99,6	3,2	0,7	-1,0	116,6	3,4	5,1	4,1	123,3	5,4	5,5	4,9
IV	129,0	3,1	1,4	1,4	125,3	0,9	3,9	3,9	137,1	2,8	4,7	4,7
2005 I	104,1	0,3	0,3	1,3	113,1	-4,8	-4,8	1,2	104,5	-4,9	-4,9	2,2
II	105,5	1,4	0,9	2,0	118,2	6,2	0,6	1,3	131,6	0,2	-2,1	1,0
III	98,9	-0,7	0,4	1,2	117,0	0,3	0,5	0,6	122,0	-1,0	-1,8	-0,5
2004 Απρ./Apr.	116,4	-3,5	-0,5	0,5	111,0	9,7	6,6	3,5	141,3	4,9	6,0	6,0
Μάιος/Ma	99,2	-5,3	-1,4	-0,8	109,6	7,9	6,9	4,0	127,0	4,5	5,7	5,7
Ιούν./Jun.	96,4	5,7	-0,4	-0,8	113,1	1,3	5,9	4,0	125,7	4,5	5,5	5,6
Ιούλ./Jul.	111,8	2,5	0,0	-1,0	120,0	2,2	5,4	4,0	118,9	3,6	5,2	5,6
Αύγ./Aug.	89,7	4,9	0,5	-0,7	111,4	4,7	5,3	4,0	106,3	7,9	5,5	5,4
Σεπτ./Sept.	97,2	2,5	0,7	-1,0	118,4	3,4	5,1	4,1	144,7	5,2	5,5	4,9
Οκτ./Oct.	114,4	7,9	1,5	0,2	119,1	3,4	4,9	3,9	128,6	4,7	5,4	5,2
Νοέμ./Nov.	118,8	0,4	1,4	0,1	118,9	-0,4	4,4	3,7	122,8	4,6	5,3	4,8
Δεκ./Dec.	153,9	1,8	1,4	1,4	138,0	-0,1	3,9	3,9	159,9	0,1	4,7	4,7
2005 Ιαν./Jan.	91,2	-17,6	-17,6	0,3	102,8	-14,8	-14,8	2,9	105,8	-8,2	-8,2	3,9
Φεβρ./Feb.	133,5	14,8	-1,0	1,1	122,5	-3,0	-8,8	1,6	102,2	-4,3	-6,3	2,9
Μάρτ./Mar.	87,5	3,8	0,3	1,3	113,9	4,2	-4,8	1,2	105,5	-2,0	-4,9	2,2
Απρ./Apr.	117,0	0,5	0,4	1,7	116,6	5,0	-2,4	0,9	134,8	-4,6	-4,8	1,3
Μάιος/Ma	102,7	3,5	0,9	2,4	119,6	9,1	-0,2	1,1	134,0	5,5	-2,6	1,4
Ιούν./Jun.	96,8	0,4	0,9	2,0	118,3	4,6	0,6	1,3	126,0	0,2	-2,1	1,0
Ιούλ./Jul.	108,7	-2,8	0,3	1,6	120,6	0,5	0,5	1,2	117,4	-1,3	-2,0	0,6
Αύγ./Aug.	89,6	-0,1	0,3	1,3	109,3	-1,9	0,3	0,7	103,5	-2,6	-2,1	-0,1
Σεπτ./Sept.	98,4	1,2	0,4	1,2	121,1	2,3	0,5	0,6	145,2	0,3	-1,8	-0,5

Πηγή: ΕΣΥΕ. Βλέπε σημείωση στην προηγούμενη σελίδα./Source:NSSG. See note on previous page.

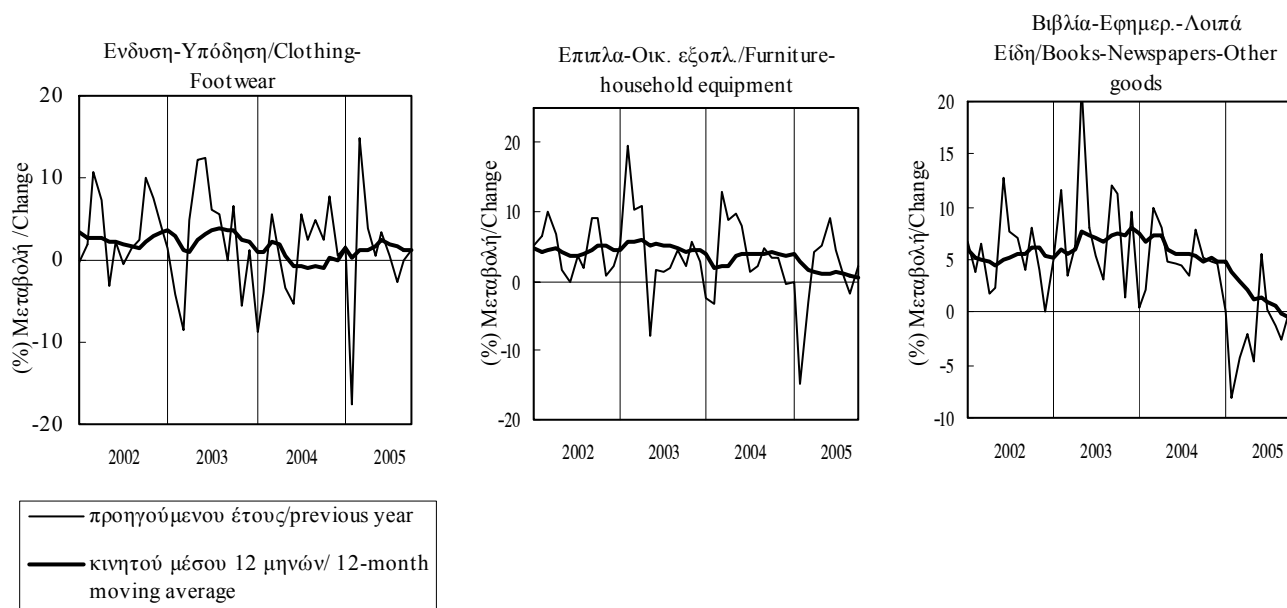

Πίνακας Ι.1.2. ΕΠΙΒΑΤΙΚΑ ΑΥΤΟΚΙΝΗΤΑ ΙΔΙΩΤΙΚΗΣ ΧΡΗΣΗΣ ΠΟΥ ΚΥΚΛΟΦΟΡΗΣΑΝ ΓΙΑ ΠΡΩΤΗ ΦΟΡΑ

Table I.1.2. NEW PRIVATE PASSENGER CAR REGISTRATIONS

Περίοδος Period	Νέα Αυτοκίνητα/ New Private Passenger Cars			
	Αριθμός Number	(% Μεταβολή/ Change		
		Προηγούμενου έτους Previous year	Σωρευτικής περιόδου Cumulative period	Κινητού μέσου 12 μηνών 12-month moving average
2000	300925	12,7	-	-
2001	287679	-4,4	-	-
2002	275718	-4,2	-	-
2003	268198	-2,7	-	-
2004	310430	15,7	-	-
2004 II	89169	20,8	20,3	10,1
III	74042	17,5	19,5	18,1
IV	61697	2,8	15,7	15,7
2005 I	86911	1,6	1,6	10,4
II	83676	-6,2	-2,4	2,9
III	74720	0,9	-1,4	-0,6
2004 Ιούν./Jun.	33418	31,2	20,3	10,1
Ιουλ./Jul.	29829	9,8	18,7	12,3
Αύγ./Aug.	22043	13,1	18,1	13,5
Σεπτ./Sept.	22170	35,6	19,5	18,1
Οκτ./Oct.	22031	-10,4	16,3	16,0
Νοέμ./Nov.	24326	21,3	16,7	16,8
Δεκ./Dec.	15340	-0,3	15,7	15,7
2005 Ιαν./Jan.	35432	4,7	4,7	15,2
Φεβρ./Feb.	22999	-1,5	2,2	13,7
Μάρτ./Mar.	28480	0,5	1,6	10,4
Απρ./Apr.	29080	-1,1	0,9	8,5
Μάιος/Ma	26210	-0,5	0,7	7,5
Ιούν./Jun.	28386	-15,1	-2,4	2,9
Ιουλ./Jul.	29408	-1,4	-2,2	1,8
Αύγ./Aug.	23346	5,9	-1,4	1,4
Σεπτ./Sept.	21966	-0,9	-1,4	-0,6
Οκτ./Oct.	21012	-4,6	-1,6	-0,1
Νοέμ./Nov.	21664	-10,9	-2,4	-2,3

Πηγή: ΕΣΥΕ / Source: NSSG.

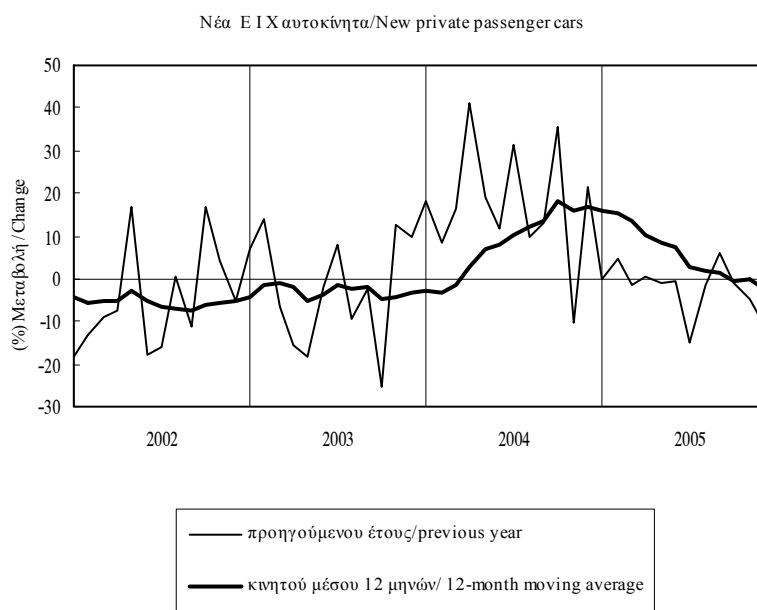

Πίνακας Ι.2.1. ΙΔΙΩΤΙΚΗ ΟΙΚΟΔΟΜΙΚΗ ΔΡΑΣΤΗΡΙΟΤΗΤΑ (με βάση τις άδειες οικοδομών)

Table I.2.1. PRIVATE BUILDING ACTIVITY (according to construction permits)

Περίοδος Period	Σύνολο χώρας/ Country Total				Νομός Αττικής/ Prefecture of Attica			
	Όγκος σε χιλ. κυβ. μέτρα Volume in thous. cub. m.	(% Μεταβολή/ Change			Όγκος σε χιλ. κυβ. μέτρα Volume in thous. cub. m.	(% Μεταβολή/ Change		
		Προηγούμενου έτους Previous year	Σωρευτικής περιόδου Cumulative period	Κινητού μέσου 12 μηνών 12-month moving average		Προηγούμενου έτους Previous year	Σωρευτικής περιόδου Cumulative period	Κινητού μέσου 12 μηνών 12-month moving average
2000	62812	5,7	-	-	17859	9,3	-	-
2001	70424	12,1	-	-	21311	19,3	-	-
2002	77081	9,5	-	-	23680	11,1	-	-
2003	78265	1,5	-	-	22052	-6,9	-	-
2004	75642	-3,4	-	-	19719	-10,6	-	-
2004 II	20586	2,0	-5,2	-4,5	5534	-2,3	-16,8	-16,7
III	19427	-8,3	-6,3	-8,2	4963	-13,1	-15,6	-19,8
IV	19966	5,9	-3,4	-3,4	5155	7,3	-10,6	-10,6
2005 I	15478	-1,2	-1,2	-0,5	4123	1,4	1,4	-2,3
II	19785	-3,9	-2,7	-2,1	5343	-3,5	-1,4	-2,7
III	23352	20,2	5,3	5,4	6569	32,4	10,1	9,4
2004 Απρ./Apr.	6250	-9,5	-12,2	-5,3	1641	-15,3	-26,9	-17,0
Μάιος/Ma	6687	2,6	-9,1	-5,9	1533	-26,8	-26,9	-20,4
Ιούν./Jun.	7650	13,1	-5,2	-4,5	2359	44,7	-16,8	-16,7
Ιούλ./Jul.	9983	-15,9	-7,7	-8,1	3769	-15,6	-16,4	-20,0
Αύγ./Aug.	3071	-5,9	-7,6	-8,4	38	304,3	-16,2	-19,9
Σεπτ./Sept.	6373	5,5	-6,3	-8,2	1157	-6,7	-15,6	-19,8
Οκτ./Oct.	5900	0,4	-5,7	-7,3	1530	-1,0	-14,4	-18,6
Νοέμ./Nov.	6531	13,9	-4,1	-4,6	1648	23,3	-11,9	-13,6
Δεκ./Dec.	7534	4,0	-3,4	-3,4	1978	2,8	-10,6	-10,6
2005 Ιαν./Jan.	4522	7,1	7,1	-1,9	1163	-2,4	-2,4	-8,5
Φεβρ./Feb.	5162	2,9	4,8	-0,1	1309	1,6	-0,3	-4,2
Μάρτ./Mar.	5795	-9,8	-1,2	-0,5	1650	4,1	1,4	-2,3
Απρ./Apr.	7347	17,6	4,2	1,8	2262	37,8	11,9	2,2
Μάιος/Ma	5967	-10,8	0,7	0,6	1430	-6,7	7,9	4,7
Ιούν./Jun.	6471	-15,4	-2,7	-2,1	1651	-30,0	-1,4	-2,7
Ιούλ./Jul.	11959	19,8	2,1	3,0	4814	27,7	6,8	6,2
Αύγ./Aug.	4325	40,8	4,6	5,0	215	472,1	8,1	7,0
Σεπτ./Sept.	7068	10,9	5,3	5,4	1540	33,1	10,1	9,4

Πηγή: ΕΣΥΕ / Source: NSSG.

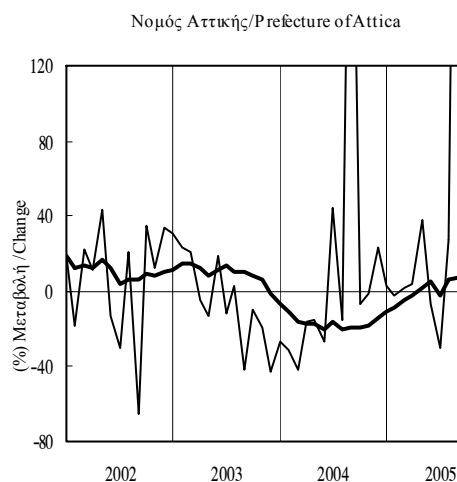
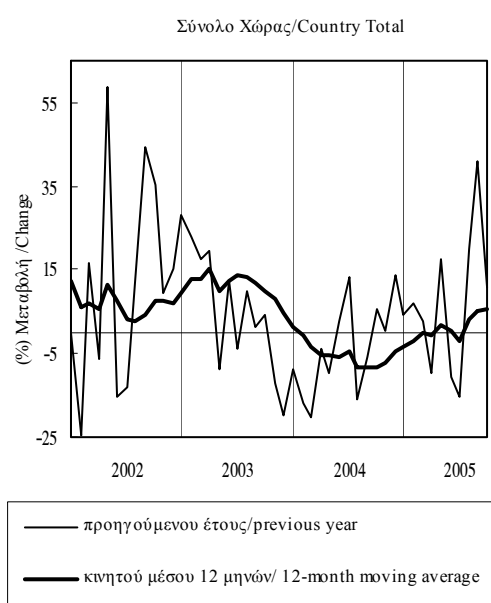

Πίνακας Ι.2.2. ΚΑΤΑΣΚΕΥΑΣΤΙΚΗ ΔΡΑΣΤΗΡΙΟΤΗΤΑ

Table I.2.2. CONSTRUCTION ACTIVITY

Περίοδος Period	Παραγωγή Τσιμέντου (1) / Cement Production (1)				Εκταμιεύσεις ΠΔΕ (*) / PIP Disbursements (*)			
	Όγκος σε χιλ. τόνους Volume in thous. ton..	(% Μεταβολή/ Change			Τρέχουσες τιμές δισ. δρα. / δισ. ευρώ (2) Current Prices billion drs. / billion euros (2)	(% Μεταβολή/ Change		
		Προηγούμενου έτους Previous year	Σωρευτικής περιόδου Cumulative period	Κινητού μέσου 12 μηνών 12-month moving average		Προηγούμενου έτους Previous year	Σωρευτικής περιόδου Cumulative period	Κινητού μέσου 12 μηνών 12-month moving average
2000	14531	4,5	-	-	2497,10	11,3	-	-
2001	15196	4,6	-	-	7,86	7,3	-	-
2002	14850	-2,3	-	-	7,12	-9,4	-	-
2003	15384	3,6	-	-	8,52	19,6	-	-
2004	15036	-2,3	-	-	9,52	11,7	-	-
2004 II	4170	3,2	3,6	8,0	2,18	5,0	15,5	9,9
III	3931	-7,4	-0,5	3,9	2,17	-15,2	2,2	-1,2
IV	3801	-7,0	-2,3	-2,3	3,46	33,5	11,7	11,7
2005 I	3155	0,7	0,7	-2,9	0,74	-56,6	-56,6	-4,3
II	4147	-0,6	0,0	-3,9	1,33	-39,0	-46,8	-14,8
III	4162	5,9	2,0	-0,4	2,07	-4,6	-31,6	-12,1
2004 Ιούν./Jun.	1384	-4,4	3,6	8,0	0,96	48,5	15,5	9,9
Ιουλ./Jul.	1396	-6,1	1,9	6,6	1,00	2,0	12,4	5,9
Αύγ./Aug.	1265	-7,6	0,6	5,3	0,61	-26,7	6,2	2,4
Σεπτ./Sept.	1270	-8,7	-0,5	3,9	0,56	-25,0	2,2	-1,2
Οκτ./Oct.	1350	-10,0	-1,7	2,0	0,76	32,2	4,9	1,8
Νοέμ./Nov.	1254	-5,8	-2,0	0,5	1,03	23,6	7,0	2,5
Δεκ./Dec.	1198	-4,7	-2,3	-2,3	1,68	40,9	11,7	11,7
2005 Ιαν./Jan.	996	12,2	12,2	-1,4	0,10	-76,6	-76,6	4,4
Φεβρ./Feb.	939	-7,6	1,7	-2,6	0,28	-60,6	-66,8	-2,2
Μάρτ./Mar.	1220	-0,9	0,7	-2,9	0,36	-36,0	-56,6	-4,3
Απρ./Apr.	1368	3,0	1,4	-3,0	0,61	-11,8	-43,7	-4,6
Μάιος/Ma	1347	-7,6	-0,9	-4,6	0,43	-18,1	-39,0	-4,0
Ιούν./Jun.	1432	3,4	0,0	-3,9	0,28	-70,3	-46,8	-14,8
Ιουλ./Jul.	1393	-0,2	-0,1	-3,3	0,83	-17,3	-40,7	-16,9
Αύγ./Aug.	1382	9,3	1,1	-1,9	0,61	0,4	-36,2	-14,8
Σεπτ./Sept.	1387	9,1	2,0	-0,4	0,63	12,6	-31,6	-12,1
Οκτ./Oct.	1450	7,4	2,6	1,3	0,52	-31,5	-31,6	-16,7
Νοέμ./Nov.	-	-	-	-	0,67	-34,9	-32,1	-22,4

Πηγή: ΕΣΥΕ / Source: NSSG.

Πηγή: Τράπεζα της Ελλάδος / Source: Bank of Greece

(1) Δεν περιλαμβάνεται η παραγωγή τσιμέντου τύπου Clinker/ Excluding Clinker production.

(2) Μέχρι το τέλος του 2000 δισεκ. δρα., από το 2001 δισεκ. ευρώ / Up to the end of 2000 billion drs., from 2001 onwards billion euros.

(*)Νοέμβριος 2005: Προσωρινά στοιχεία. /November 2005: Provisional data.

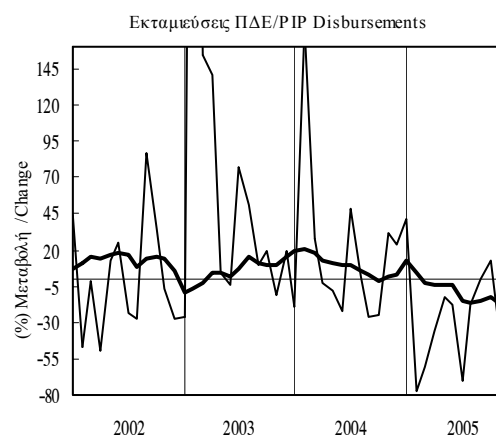
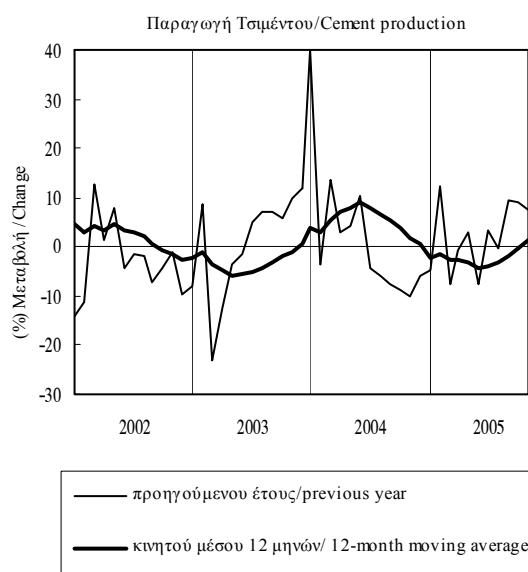

Πίνακας Ι.3.1. ΒΙΟΜΗΧΑΝΙΚΗ ΠΑΡΑΓΩΓΗ (1)

Table I.3.1. INDUSTRIAL PRODUCTION (1)

Περίοδος Period	Γενικός Δείκτης/ General Index				Μεταποίηση/ Manufacturing			
	Δείκτης Index 2000=100	(% Μεταβολή/ Change			Δείκτης Index 2000=100	(% Μεταβολή/ Change		
		Προηγούμενου έτους Previous year	Σωρευτικής περιόδου Cumulative period	Κινητού μέσου 12 μηνών 12-month moving average		Προηγούμενου έτους Previous year	Σωρευτικής περιόδου Cumulative period	Κινητού μέσου 12 μηνών 12-month moving average
2000	100,0	7,2	-	-	100,0	5,1	-	-
2001	98,2	-1,8	-	-	97,5	-2,5	-	-
2002	99,0	0,8	-	-	97,4	-0,1	-	-
2003	99,3	0,3	-	-	97,0	-0,4	-	-
2004	100,4	1,2	-	-	98,1	1,2	-	-
2004 II	105,7	2,3	2,3	1,6	105,6	3,1	2,3	1,2
III	102,3	0,9	1,8	1,4	98,6	1,5	2,0	1,4
IV	97,5	-0,8	1,2	1,2	95,0	-1,3	1,2	1,2
2005 I	95,1	-1,3	-1,3	0,3	92,5	-0,9	-0,9	0,6
II	103,0	-2,5	-1,9	-0,9	102,2	-3,2	-2,2	-1,0
III	101,8	-0,4	-1,4	-1,3	98,0	-0,6	-1,6	-1,6
2004 Μάιος/Ma	106,0	2,7	2,6	1,6	107,2	4,4	2,5	1,3
Ιούν./Jun.	107,5	0,6	2,3	1,6	106,0	0,9	2,3	1,2
Ιουλ./Jul.	111,6	2,3	2,3	1,6	108,3	2,8	2,3	1,3
Αύγ./Aug.	88,1	0,5	2,1	1,8	81,7	2,2	2,3	1,8
Σεπτ./Sept.	107,2	-0,2	1,8	1,4	105,6	-0,4	2,0	1,4
Οκτ./Oct.	96,8	-3,7	1,2	1,0	94,2	-5,1	1,3	1,0
Νοέμ./Nov.	99,4	2,1	1,3	1,4	97,8	2,3	1,4	1,4
Δεκ./Dec.	96,2	-0,5	1,2	1,2	92,9	-0,8	1,2	1,2
2005 Ιαν./Jan.	88,0	0,6	0,6	1,4	82,9	0,5	0,5	1,6
Φεβρ./Feb.	99,5	1,2	0,9	1,2	98,1	3,0	1,9	1,6
Μάρτ./Mar.	97,9	-5,3	-1,3	0,3	96,5	-5,8	-0,9	0,6
Απρ./Apr.	100,9	-2,5	-1,6	-0,2	100,4	-2,9	-1,5	0,0
Μάιος/Ma	103,2	-2,7	-1,8	-0,7	103,2	-3,8	-2,0	-0,7
Ιούν./Jun.	104,9	-2,4	-1,9	-0,9	102,8	-3,0	-2,2	-1,0
Ιουλ./Jul.	106,2	-4,8	-2,4	-1,6	101,6	-6,2	-2,8	-1,9
Αύγ./Aug.	91,6	4,0	-1,7	-1,3	85,5	4,7	-2,0	-1,7
Σεπτ./Sept.	107,7	0,5	-1,4	-1,3	106,8	1,1	-1,6	-1,6
Οκτ./Oct.	100,3	3,5	-0,9	-0,7	99,2	5,3	-1,0	-0,7

Πηγή: ΕΣΥΕ / Source: NSSG.

(1) Νέος αναθεωρημένος δείκτης με έτος βάσης το 2000. Καταρτίζεται σύμφωνα με την αναθεωρημένη Γενική Ονοματολογία των Οικονομικών Δραστηριοτήτων (NACE Αναθ), όπως αυτή εφαρμόζεται στις χώρες μέλη της ΕΕ βάσει του κανονισμού 1165/98/ New revised index with base year 2000. It is compiled according to the Nomenclature of all Economic Activities within the European Communities (NACE Rev.1) as it is used by EU member countries according to the regulation 1165/98.



Πίνακας Ι.3.1. ΒΙΟΜΗΧΑΝΙΚΗ ΠΑΡΑΓΩΓΗ (συνέχεια) (1)

Table I.3.1. INDUSTRIAL PRODUCTION (continued) (1)

Περίοδος Period	Ορυχεία - Λατομεία/ Mining - Quarrying				Ηλεκτρισμός - Φυσικό αέριο - Νερό / Electricity - Gas - Water Supply			
	Δείκτης Index 2000=100	(% Μεταβολή/ Change			Δείκτης Index 2000=100	(% Μεταβολή/ Change		
		Προηγούμενου έτους Previous year	Σωρευτικής περιόδου Cumulative period	Κινητού μέσου 12 μηνών 12-month moving average		Προηγούμενου έτους Previous year	Σωρευτικής περιόδου Cumulative period	Κινητού μέσου 12 μηνών 12-month moving average
2000	100,0	13,4	-	-	100,0	11,5	-	-
2001	102,4	2,4	-	-	99,9	-0,1	-	-
2002	112,3	9,7	-	-	101,7	1,8	-	-
2003	106,4	-5,2	-	-	107,6	5,8	-	-
2004	106,8	0,3	-	-	109,1	1,4	-	-
2004 II	118,5	9,3	7,7	2,6	101,6	-3,5	0,3	2,8
III	108,2	-5,7	2,9	2,1	117,6	1,1	0,6	1,2
IV	98,9	-7,5	0,3	0,3	108,6	3,9	1,4	1,4
2005 I	90,4	-11,0	-11,0	-3,6	109,2	0,6	0,6	0,5
II	107,2	-9,5	-10,2	-8,4	105,5	3,9	2,2	2,3
III	107,9	-0,2	-6,9	-7,1	117,7	0,1	1,4	2,1
2004 Μάιος/Ma	115,0	4,7	7,1	0,9	97,5	-6,1	1,3	3,4
Ιούν./Jun.	123,1	10,3	7,7	2,6	108,6	-4,0	0,3	2,8
Ιούλ./Jul.	117,6	3,9	7,1	3,5	124,5	0,0	0,3	2,5
Αύγ./Aug.	94,5	-13,8	4,4	2,7	115,6	-0,4	0,2	1,7
Σεπτ./Sept.	112,5	-7,3	2,9	2,1	112,6	3,8	0,6	1,2
Οκτ./Oct.	110,8	-2,2	2,4	1,9	104,1	1,9	0,7	0,8
Νοέμ./Nov.	95,7	-9,1	1,3	2,3	108,3	5,6	1,2	1,1
Δεκ./Dec.	90,2	-11,7	0,3	0,3	113,4	4,3	1,4	1,4
2005 Ιαν./Jan.	87,3	-4,2	-4,2	0,1	112,2	2,2	2,2	0,8
Φεβρ./Feb.	92,7	-8,7	-6,6	-1,1	108,1	-2,6	-0,2	0,6
Μάρτ./Mar.	91,1	-18,6	-11,0	-3,6	107,3	2,2	0,6	0,5
Απρ./Apr.	101,8	-13,3	-11,6	-5,8	102,6	3,9	1,4	0,8
Μάιος/Ma	106,4	-7,4	-10,7	-6,8	102,3	5,0	2,0	1,7
Ιούν./Jun.	113,3	-7,9	-10,2	-8,4	111,7	2,8	2,2	2,3
Ιούλ./Jul.	107,5	-8,6	-10,0	-9,4	126,9	2,0	2,1	2,5
Αύγ./Aug.	99,1	4,9	-8,4	-8,0	117,3	1,5	2,1	2,7
Σεπτ./Sept.	117,1	4,2	-6,9	-7,1	108,9	-3,2	1,4	2,1
Οκτ./Oct.	112,6	1,7	-6,1	-6,7	100,9	-3,1	1,0	1,7

Πηγή: ΕΣΥΕ / Source: NSSG.

(1) Βλέπε σημείωση στην προηγούμενη σελίδα. / See note on previous page.

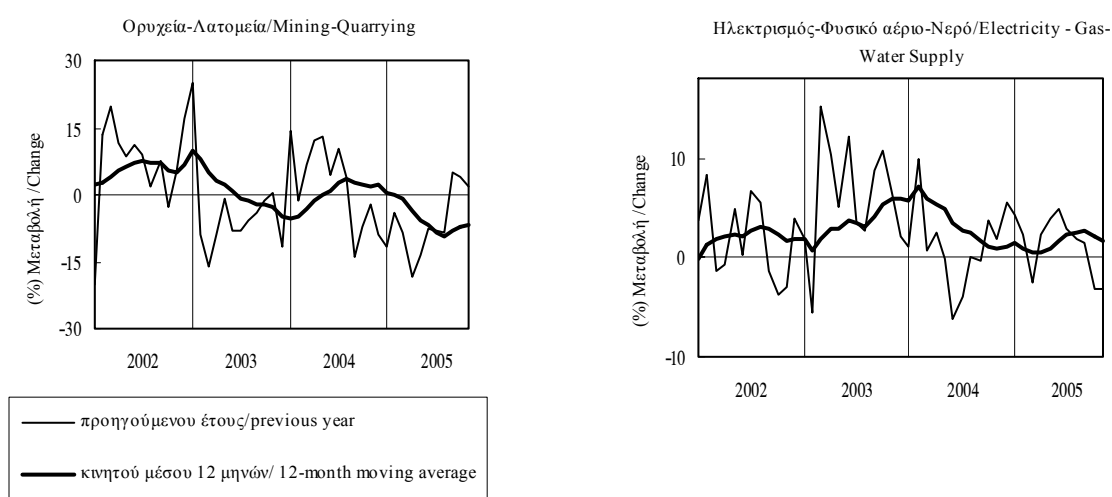

Πίνακας Ι.3.2. ΒΙΟΜΗΧΑΝΙΚΗ ΠΑΡΑΓΩΓΗ - ΒΑΣΙΚΕΣ ΟΜΑΔΕΣ ΑΓΑΘΩΝ (1)

Table I.3.2. INDUSTRIAL PRODUCTION - MAIN INDUSTRIAL GROUPINGS (1)

Περίοδος Period	Ενέργεια / Energy				Ενδιάμεσα αγαθά / Intermediate goods				Κεφαλαιακά αγαθά / Capital goods			
	Δείκτης Index 2000=100	(% Μεταβολή/ Change)			Δείκτης Index 2000=100	(% Μεταβολή/ Change)			Δείκτης Index 2000=100	(% Μεταβολή/ Change)		
		Προηγούμενος έτος Previous year	Σωρευτικής περιόδου Cumulative period	Κιν. μέσου 12 μηνών 12-month moving avg.		Προηγούμενος έτος Previous year	Σωρευτικής περιόδου Cumulative period	Κιν. μέσου 12 μηνών 12-month moving avg.		Προηγούμενος έτος Previous year	Σωρευτικής περιόδου Cumulative period	Κιν. μέσου 12 μηνών 12-month moving avg.
2000	100,0	12,3	-	-	100,0	9,3	-	-	100,0	7,2	-	-
2001	99,7	-0,3	-	-	99,5	-0,5	-	-	87,0	-13,0	-	-
2002	102,0	2,3	-	-	101,1	1,6	-	-	80,7	-7,2	-	-
2003	105,0	2,9	-	-	100,7	-0,4	-	-	81,4	0,8	-	-
2004	105,3	0,3	-	-	101,7	1,0	-	-	81,0	-0,5	-	-
2004 II	101,9	-0,5	0,9	1,6	111,5	4,6	2,5	1,9	89,4	-0,3	3,5	2,8
III	111,1	-0,5	0,4	-0,1	97,8	-0,5	1,5	1,9	76,3	-1,3	1,9	0,6
IV	101,1	0,0	0,3	0,3	100,9	-0,4	1,1	1,1	83,0	-6,7	-0,5	-0,5
2005 I	104,7	-2,3	-2,3	-0,8	96,2	-0,4	-0,4	0,9	76,3	1,5	1,5	-1,9
II	101,0	-0,9	-1,6	-0,9	108,0	-3,2	-1,9	-1,2	81,2	-9,2	-4,3	-4,3
III	112,6	1,4	-0,6	-0,4	96,0	-1,9	-1,9	-1,5	71,4	-6,4	-5,0	-5,4
2004 Μάιος/Ma	100,4	-2,7	0,4	0,7	113,1	6,8	2,9	2,0	89,3	5,6	6,4	5,4
Ιούν./Jun.	103,9	3,5	0,9	1,6	113,2	0,9	2,5	1,9	96,9	-7,2	3,5	2,8
Ιούλ./Jul.	116,0	0,0	0,7	1,3	110,7	1,3	2,3	1,8	96,0	7,9	4,2	2,9
Αύγ./Aug.	109,7	-3,1	0,2	0,5	72,4	-3,6	1,8	2,0	48,5	-4,7	3,4	2,6
Σεπτ./Sept.	107,5	1,7	0,4	-0,1	110,3	-0,1	1,5	1,9	84,4	-8,4	1,9	0,6
Οκτ./Oct.	92,9	-3,5	0,0	-0,3	105,5	-3,4	1,0	1,4	77,0	-8,3	0,8	0,2
Νοέμ./Nov.	102,0	1,8	0,2	0,3	104,5	1,4	1,0	1,3	82,0	1,7	0,9	1,0
Δεκ./Dec.	108,2	1,4	0,3	0,3	92,7	1,2	1,1	1,1	90,0	-12,1	-0,5	-0,5
2005 Ιαν./Jan.	108,2	1,4	1,4	-0,1	87,8	4,2	4,2	2,1	57,6	-6,8	-6,8	-1,5
Φεβρ./Feb.	103,9	-4,7	-1,7	-0,5	99,6	0,9	2,4	2,0	87,9	21,6	8,5	-0,3
Μάρτ./Mar.	101,9	-3,5	-2,3	-0,8	101,3	-5,3	-0,4	0,9	83,6	-8,8	1,5	-1,9
Απρ./Apr.	93,6	-7,7	-3,6	-1,3	106,6	-1,6	-0,7	0,2	80,1	-2,3	0,5	-2,3
Μάιος/Ma	103,8	3,4	-2,3	-0,8	108,0	-4,5	-1,6	-0,8	82,5	-7,7	-1,3	-3,4
Ιούν./Jun.	105,6	1,6	-1,6	-0,9	109,3	-3,4	-1,9	-1,2	80,9	-16,5	-4,3	-4,3
Ιούλ./Jul.	117,4	1,2	-1,2	-0,8	102,2	-7,6	-2,8	-2,0	83,9	-12,6	-5,7	-6,2
Αύγ./Aug.	111,7	1,9	-0,8	-0,4	76,5	5,7	-2,0	-1,4	45,7	-5,8	-5,7	-6,2
Σεπτ./Sept.	108,6	1,0	-0,6	-0,4	109,2	-1,0	-1,9	-1,5	84,7	0,4	-5,0	-5,4
Οκτ./Oct.	103,0	10,8	0,4	0,6	104,4	-1,0	-1,8	-1,3	84,3	9,5	-3,6	-4,0

Πηγή: ΕΣΥΕ / Source: NSSG.

(1) Βλέπε σημείωση στον Πίνακα Ι.3.1. / See note in Table I.3.1.

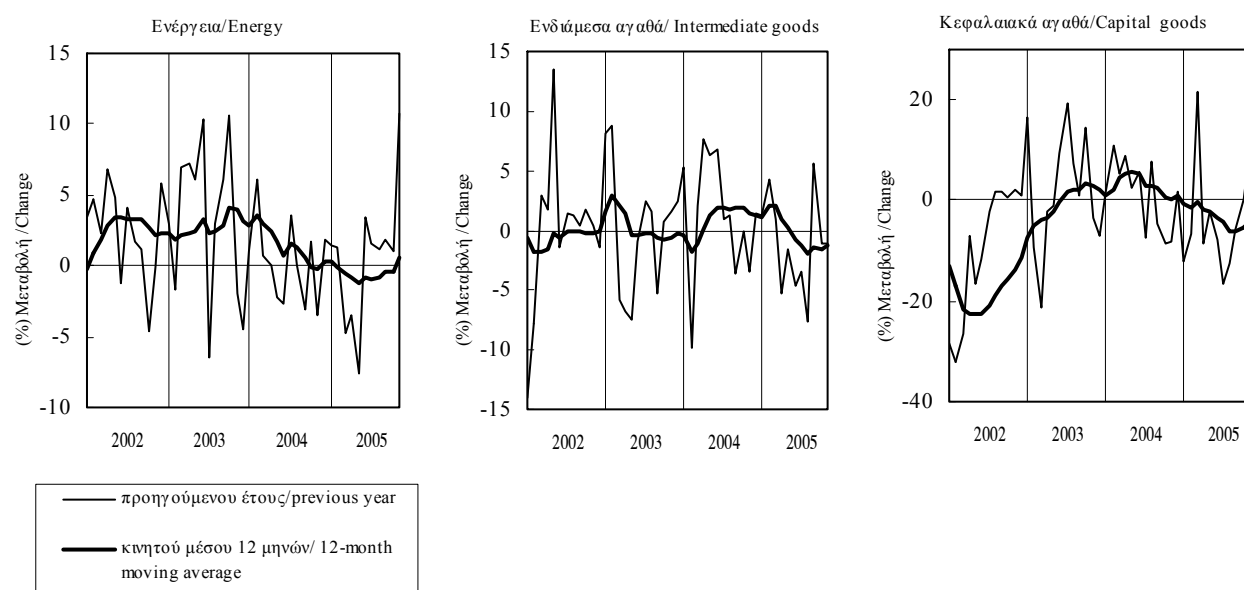

Πίνακας Ι.3.2. ΒΙΟΜΗΧΑΝΙΚΗ ΠΑΡΑΓΩΓΗ - ΒΑΣΙΚΕΣ ΟΜΑΔΕΣ ΑΓΑΘΩΝ (συνέχεια) (1)

Table I.3.2. INDUSTRIAL PRODUCTION - MAIN INDUSTRIAL GROUPINGS (continued) (1)

Περίοδος Period	Διαρκή καταναλωτικά αγαθά / Durable consumer goods			Μη Διαρκή καταναλωτικά αγαθά / Non-durable consumer goods				
	Δείκτης Index 2000=100	(% Μεταβολή/ Change)			Δείκτης Index 2000=100	(% Μεταβολή/ Change)		
		Προηγούμενου έτους Previous year	Σωρευτικής περιόδου Cumulative period	Κινητού μέσου 12 μηνών 12-month moving average		Προηγούμενου έτους Previous year	Σωρευτικής περιόδου Cumulative period	Κινητού μέσου 12 μηνών 12-month moving average
2000	100,0	12,7	-	-	100,0	1,9	-	-
2001	85,6	-14,4	-	-	100,7	0,7	-	-
2002	72,4	-15,4	-	-	102,9	2,3	-	-
2003	69,8	-3,6	-	-	101,5	-1,4	-	-
2004	71,1	1,8	-	-	104,2	2,7	-	-
2004 II	83,4	19,7	10,0	4,6	111,3	2,4	2,6	0,7
III	69,5	2,6	7,5	5,3	111,3	4,4	3,2	2,5
IV	70,0	-12,5	1,8	1,8	98,0	1,0	2,7	2,7
2005 I	68,6	11,8	11,8	4,6	93,7	-2,7	-2,7	1,4
II	89,1	6,9	9,0	1,6	109,2	-1,9	-2,3	0,2
III	73,3	5,4	7,8	2,3	111,8	0,4	-1,3	-0,8
2004 Μάιος/Ma	84,0	20,2	7,4	3,0	112,5	1,5	3,4	0,9
Ιούν./Jun.	90,7	21,2	10,0	4,6	110,3	-0,9	2,6	0,7
Ιούλ./Jul.	88,5	12,2	10,4	5,6	116,1	3,5	2,7	1,0
Αύγ./Aug.	41,3	6,5	10,1	5,9	103,1	9,4	3,5	2,6
Σεπτ./Sept.	78,8	-8,1	7,5	5,3	114,8	1,1	3,2	2,5
Οκτ./Oct.	69,8	-13,8	4,9	3,7	101,3	-2,2	2,7	2,0
Νοέμ./Nov.	67,3	-14,7	2,9	2,4	100,6	4,8	2,8	2,8
Δεκ./Dec.	72,9	-8,9	1,8	1,8	92,1	0,8	2,7	2,7
2005 Ιαν./Jan.	51,0	25,9	25,9	4,6	82,4	-3,6	-3,6	2,8
Φεβρ./Feb.	78,0	19,1	21,7	6,1	101,2	1,6	-0,8	2,4
Μάρτ./Mar.	76,7	-1,6	11,8	4,6	97,5	-6,1	-2,7	1,4
Απρ./Apr.	92,9	23,2	15,1	5,3	110,7	-0,4	-2,1	0,8
Μάιος/Ma	85,8	2,2	12,0	3,7	106,9	-4,9	-2,7	0,2
Ιούν./Jun.	88,7	-2,2	9,0	1,6	110,1	-0,2	-2,3	0,2
Ιούλ./Jul.	81,3	-8,1	6,1	-0,3	109,9	-5,3	-2,7	-0,6
Αύγ./Aug.	48,6	17,7	6,9	0,3	109,6	6,2	-1,6	-0,8
Σεπτ./Sept.	89,9	14,2	7,8	2,3	115,8	0,9	-1,3	-0,8
Οκτ./Oct.	82,4	18,0	8,8	5,1	100,5	-0,7	-1,3	-0,7

Πηγή: ΕΣΥΕ / Source: NSSG.

(1) Βλέπε σημείωση στον Πίνακα Ι.3.1. / See note in Table I.3.1.

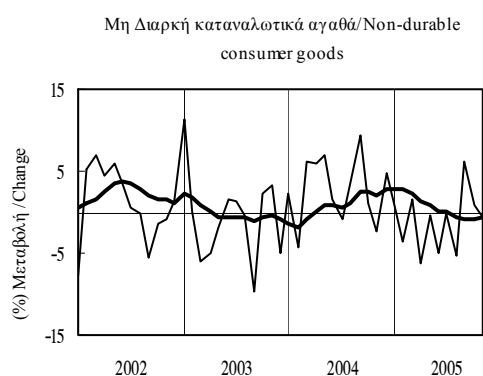
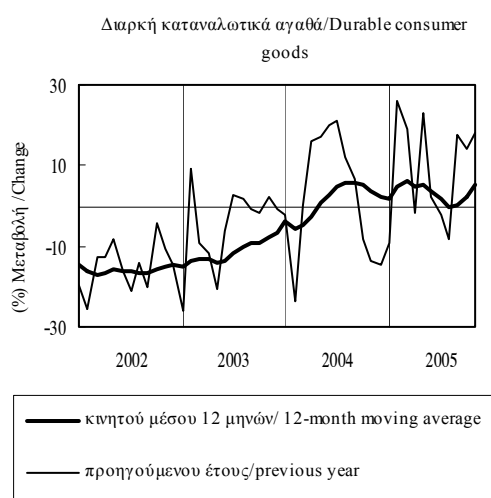

Πίνακας Ι.3.3. ΒΑΘΜΟΣ ΧΡΗΣΙΜΟΠΟΙΗΣΗΣ ΕΡΓΟΣΤΑΣΙΑΚΟΥ ΔΥΝΑΜΙΚΟΥ ΣΤΗ ΒΙΟΜΗΧΑΝΙΑ

Table I.3.3. CAPACITY UTILISATION RATE IN INDUSTRY

Περίοδος Period	Σύνολο κλάδων All branches		Κεφαλαιακά αγαθά Capital goods		Καταναλωτικά αγαθά (Ι) Consumer goods (I)		Ενδιάμεσα αγαθά (Ι) Intermediate goods (I)	
	Βαθμός (%) Rate (%)	Σωρευτική περίοδος Cumulative period	Βαθμός (%) Rate (%)	Σωρευτική περίοδος Cumulative period	Βαθμός (%) Rate (%)	Σωρευτική περίοδος Cumulative period	Βαθμός (%) Rate (%)	Σωρευτική περίοδος Cumulative period
	2000	78,1	-	80,6	-	76,9	-	80,2
2001	77,7	-	81,4	-	78,2	-	79,5	-
2002	77,1	-	79,4	-	79,1	-	77,1	-
2003	76,5	-	78,9	-	78,8	-	77,2	-
2004	75,2	-	78,6	-	73,5	-	75,8	-
2004 ΙΙ	75,0	75,5	80,3	80,0	73,0	73,1	75,4	76,5
ΙΙΙ	76,1	75,7	78,0	79,3	76,0	74,1	75,6	76,2
ΙV	73,7	75,2	76,5	78,6	71,9	73,5	74,7	75,8
2005 Ι	70,7	70,7	73,8	73,8	69,7	69,7	70,9	70,9
ΙΙ	72,1	71,4	71,9	72,9	71,4	70,5	72,7	71,8
ΙΙΙ	73,4	72,1	69,7	71,8	75,5	72,2	72,6	72,0
2004 Ιούν./Jun.	75,1	75,5	78,9	80,0	72,8	73,1	76,1	76,5
Ιουλ./Jul.	76,7	75,6	78,7	79,8	77,0	73,6	75,9	76,5
Αύγ./Aug.	76,1	75,7	78,0	79,6	76,0	73,9	75,6	76,3
Σεπτ./Sept.	75,6	75,7	77,3	79,3	75,1	74,1	75,3	76,2
Οκτ./Oct.	74,3	75,5	79,1	79,3	72,8	73,9	74,6	76,1
Νοέμ./Nov.	73,9	75,4	77,2	79,1	72,2	73,8	74,8	76,0
Δεκ./Dec.	72,9	75,2	73,3	78,6	70,6	73,5	74,7	75,8
2005 Ιαν./Jan.	70,7	70,7	72,8	72,8	69,4	69,4	71,4	71,4
Φεβρ./Feb.	69,9	70,3	76,0	74,4	68,4	68,9	69,8	70,6
Μάρτ./Mar.	71,4	70,7	72,7	73,8	71,2	69,7	71,3	70,9
Απρ./Apr.	72,5	71,1	72,8	73,5	70,9	70,0	73,9	71,6
Μάιος/Ma	71,5	71,2	71,5	73,1	70,6	70,1	72,0	71,7
Ιούν./Jun.	72,4	71,4	71,5	72,9	72,6	70,5	72,2	71,8
Ιουλ./Jul.	73,1	71,6	70,2	72,5	74,9	71,2	71,9	71,8
Αύγ./Aug.	73,4	71,9	69,7	72,1	75,5	71,7	72,6	71,9
Σεπτ./Sept.	73,7	72,1	69,2	71,8	76,2	72,2	73,2	72,0
Οκτ./Oct.	72,7	72,1	70,8	71,7	73,3	72,3	72,4	72,1
Νοέμ./Nov.	73,8	72,3	72,5	71,8	73,5	72,4	74,4	72,3

Πηγή: IOBE / Source: FEIR.

(Ι) Από τον Ιανουάριο 2004 στις κατηγορίες των καταναλωτικών και ενδιάμεσων αγαθών περιλαμβάνεται και ο κλάδος των τροφίμων-ποτών-καπνού, σύμφωνα με την κωδικοποίηση NACE./Since January 2004 consumer and intermediate goods contain food-beverage-tobacco, according to codification NACE.

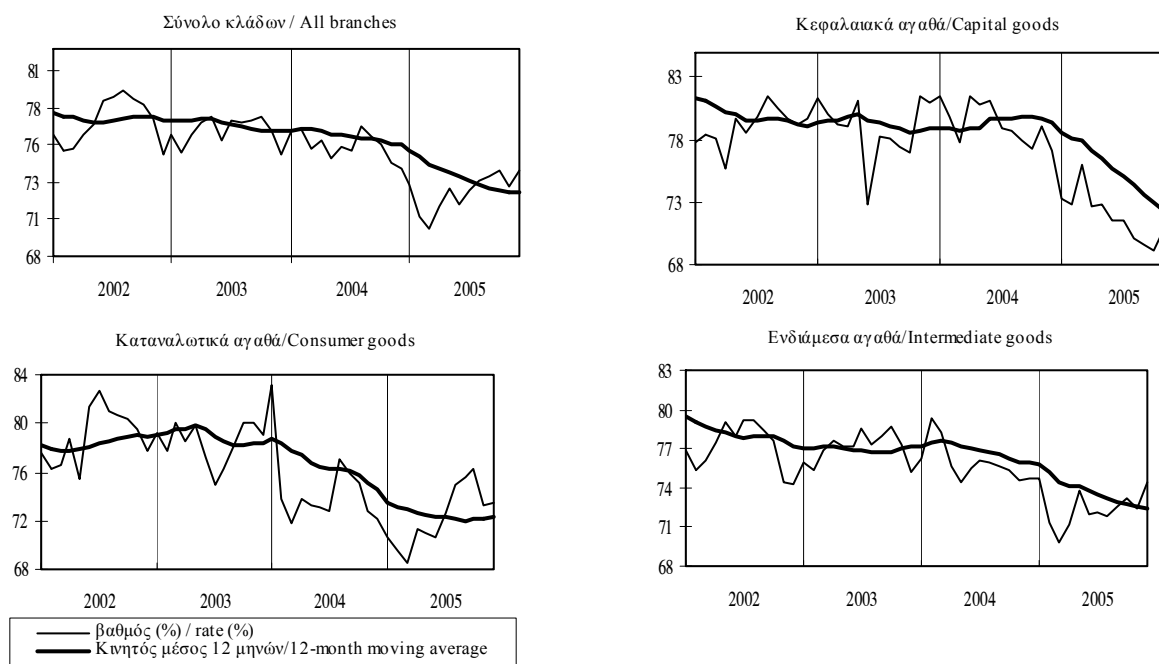

Πίνακας Ι.3.3. ΒΑΘΜΟΣ ΧΡΗΣΙΜΟΠΟΙΗΣΗΣ ΕΡΓΟΣΤΑΣΙΑΚΟΥ ΔΥΝΑΜΙΚΟΥ ΣΤΗ ΒΙΟΜΗΧΑΝΙΑ (συνέχεια)

Table I.3.3. CAPACITY UTILISATION RATE IN INDUSTRY (continued)

Περίοδος Period	Τρόφιμα-Ποτά-Καπνός Food-Beverages-Tobacco		Κλωστοϋφαντουργία Textiles		Χημικές βιομηχανίες Chemicals		Μη μεταλλικά ορυκτά Non-metallic minerals		Βασική μεταλλουργία Basic metallurgy	
	Βαθμός (%) Rate (%)	Σωρευτική περίοδος Cumulative period	Βαθμός (%) Rate (%)	Σωρευτική περίοδος Cumulative period	Βαθμός (%) Rate (%)	Σωρευτική περίοδος Cumulative period	Βαθμός (%) Rate (%)	Σωρευτική περίοδος Cumulative period	Βαθμός (%) Rate (%)	Σωρευτική περίοδος Cumulative period
	2000	75,4	-	85,7	-	76,5	-	86,5	-	75,6
2001	73,6	-	82,9	-	74,9	-	85,8	-	78,0	-
2002	75,0	-	78,9	-	74,5	-	85,1	-	75,6	-
2003	73,4	-	76,8	-	75,0	-	85,5	-	76,5	-
2004	71,2	-	74,9	-	73,8	-	77,2	-	83,5	-
2004 II	70,4	70,0	72,5	76,9	71,8	75,4	79,1	79,7	84,7	85,3
III	74,5	71,5	71,7	75,2	72,6	74,5	76,8	78,7	82,7	84,4
IV	70,2	71,2	74,0	74,9	71,6	73,8	72,7	77,2	80,8	83,5
2005 I	67,1	67,1	65,0	65,0	68,0	68,0	70,5	70,5	77,0	77,0
II	69,3	68,2	63,4	64,2	72,6	70,3	72,7	71,6	80,0	78,5
III	72,9	69,8	58,8	62,4	72,7	71,1	70,9	71,4	80,7	79,2
2004 Ιούν./Jun.	69,2	70,0	74,0	76,9	71,9	75,4	79,4	79,7	85,4	85,3
Ιούλ./Jul.	75,5	70,8	73,3	76,4	70,1	74,6	76,7	79,3	84,2	85,1
Αύγ./Aug.	74,5	71,3	71,7	75,8	72,6	74,4	76,8	79,0	82,7	84,8
Σεπτ./Sept.	73,5	71,5	70,1	75,2	75,2	74,5	76,9	78,7	81,3	84,4
Οκτ./Oct.	71,7	71,5	69,7	74,6	72,4	74,3	72,5	78,1	81,6	84,1
Νοέμ./Nov.	71,2	71,5	74,1	74,6	71,6	74,0	72,9	77,6	80,5	83,8
Δεκ./Dec.	67,8	71,2	78,3	74,9	70,9	73,8	72,6	77,2	80,3	83,5
2005 Ιαν./Jan.	65,8	65,8	69,6	69,6	68,8	68,8	72,2	72,2	77,0	77,0
Φεβρ./Feb.	66,2	66,0	62,0	65,8	65,9	67,3	69,0	70,6	76,4	76,7
Μάρτ./Mar.	69,4	67,1	63,6	65,0	69,3	68,0	70,2	70,5	77,6	77,0
Απρ./Apr.	68,8	67,6	71,2	66,6	71,6	68,9	74,0	71,4	81,6	78,2
Μάιος/Ma	68,6	67,8	60,1	65,3	73,0	69,7	73,3	71,7	81,2	78,8
Ιούν./Jun.	70,4	68,2	58,9	64,2	73,2	70,3	70,9	71,6	77,3	78,5
Ιούλ./Jul.	73,0	68,9	55,2	62,9	72,6	70,6	70,3	71,4	77,7	78,4
Αύγ./Aug.	72,9	69,4	58,8	62,4	72,7	70,9	70,9	71,4	80,7	78,7
Σεπτ./Sept.	72,7	69,8	62,3	62,4	72,8	71,1	71,5	71,4	83,8	79,2
Οκτ./Oct.	70,2	69,8	72,0	63,4	72,5	71,2	73,2	71,6	77,6	79,1
Νοέμ./Nov.	69,7	69,8	82,0	65,1	68,3	71,0	73,4	71,7	80,1	79,2

Πηγή: IOBE / Source: FEIR.

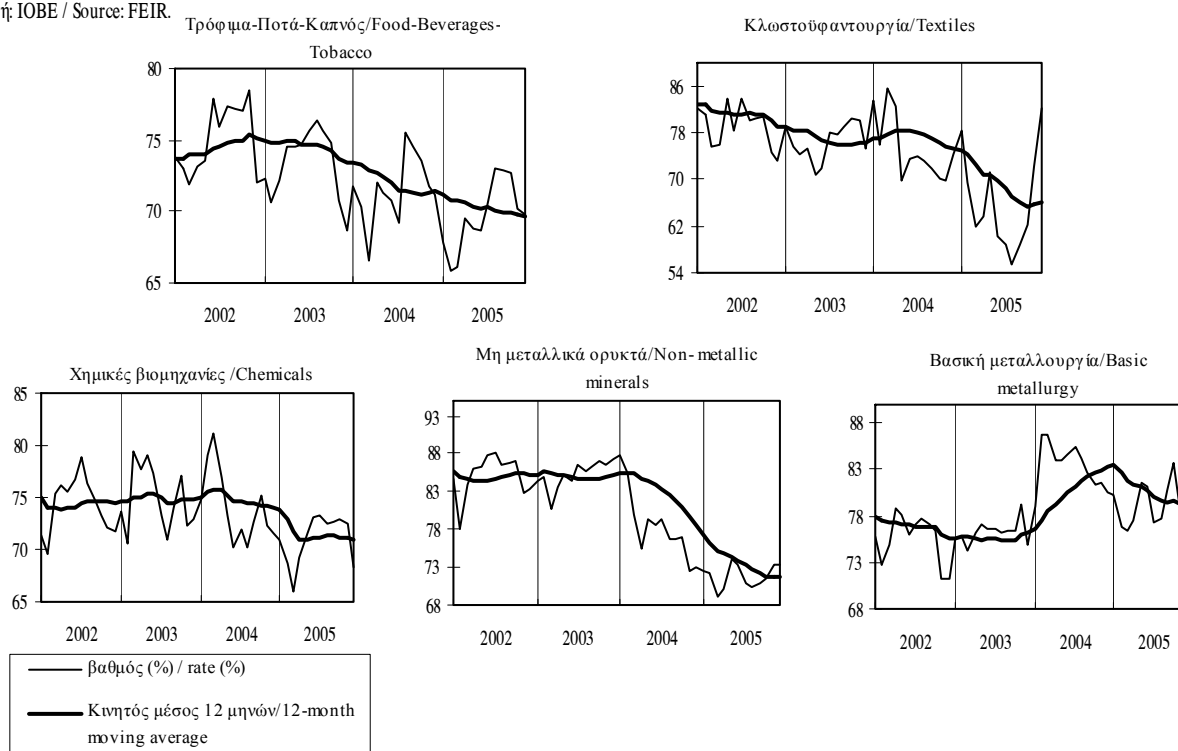

Πίνακας Ι.4.1. ΕΠΙΒΑΤΙΚΗ ΚΙΝΗΣΗ

Table I.4.1. PASSENGERS

Περίοδος Period	Χιλιμετρικοί επιβάτες ΟΑ / Passenger-Kms OA			Επιβατική κίνηση ΟΛΠ (άτομα) / Passengers PAP (persons)				
	Εκατ. Million	(% Μεταβολή/ Change			Χιλιάδες Thousands	(% Μεταβολή/ Change		
		Προηγούμενου έτους Previous year	Σωρευτικής περιόδου Cumulative period	Κινητού μέσου 12 μηνών 12-month moving average		Προηγούμενου έτους Previous year	Σωρευτικής περιόδου Cumulative period	Κινητού μέσου 12 μηνών 12-month moving average
2000	8859,5	6,7	-	-	10162,9	6,8	-	-
2001	8419,7	-5,0	-	-	10967,0	7,9	-	-
2002	7548,0	-10,4	-	-	11797,9	7,6	-	-
2003	6377,8	-15,5	-	-	12536,6	6,3	-	-
2004	6788,3	6,4	-	-	11916,8	-4,9	-	-
2004 II	1730,8	12,4	4,9	-6,5	3197,1	-8,0	-0,7	4,6
III	2115,2	-1,0	2,4	-2,1	5225,3	-9,2	-5,3	-3,7
IV	1637,5	21,7	6,4	6,4	1923,0	-2,8	-4,9	-4,9
2005 I	1442,6	10,6	10,6	9,4	1488,8	-5,3	-5,3	-7,4
II	1927,6	11,4	11,0	9,3	3234,8	1,2	-0,9	-5,0
III	2405,2	13,7	12,1	14,1	5670,0	8,5	4,0	2,9
2004 Μάιος/Ma	551,4	13,4	5,2	-8,3	1009,8	-4,0	7,8	10,7
Ιούν./Jun.	617,1	3,8	4,9	-6,5	1177,5	-20,1	-0,7	4,6
Ιούλ./Jul.	673,1	-2,1	3,5	-5,1	1916,6	-2,4	-1,2	2,0
Αύγ./Aug.	728,9	-7,8	1,5	-5,0	2124,1	-15,5	-5,1	-1,7
Σεπτ./Sept.	713,3	8,1	2,4	-2,1	1184,6	-7,2	-5,3	-3,7
Οκτ./Oct.	642,6	15,1	3,6	0,6	892,1	0,2	-4,9	-3,5
Νοέμ./Nov.	478,5	27,4	5,1	3,4	506,6	-14,0	-5,4	-4,5
Δεκ./Dec.	516,4	25,5	6,4	6,4	524,3	5,0	-4,9	-4,9
2005 Ιαν./Jan.	505,9	18,0	18,0	8,5	466,4	9,4	9,4	-4,5
Φεβρ./Feb.	400,2	8,8	13,7	9,6	378,3	-16,1	-3,7	-6,1
Μάρτ./Mar.	536,4	5,6	10,6	9,4	644,1	-7,2	-5,3	-7,4
Απρ./Apr.	573,9	2,1	8,0	7,9	883,9	-12,5	-8,1	-8,8
Μάιος/Ma	659,2	19,5	10,6	8,5	1053,7	4,3	-4,6	-8,2
Ιούν./Jun.	694,6	12,6	11,0	9,3	1297,2	10,2	-0,9	-5,0
Ιούλ./Jul.	828,3	23,1	13,2	11,9	2043,3	6,6	1,2	-3,7
Αύγ./Aug.	825,4	13,3	13,2	14,5	2341,5	10,2	3,4	1,3
Σεπτ./Sept.	751,4	5,4	12,1	14,1	1285,2	8,5	4,0	2,9
Οκτ./Oct.	641,0	-0,3	10,8	12,6	-	-	-	-

Πηγή: ΟΑ / Source: OA

Πηγή: ΟΛΠ / Source: PAP

Επιβάτες ΟΑ/Passengers OA

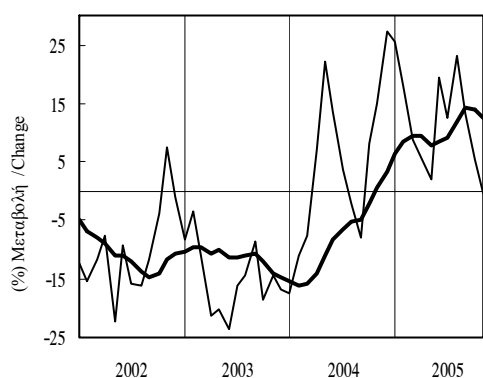

Επιβάτες ΟΛΠ/Passengers PAP

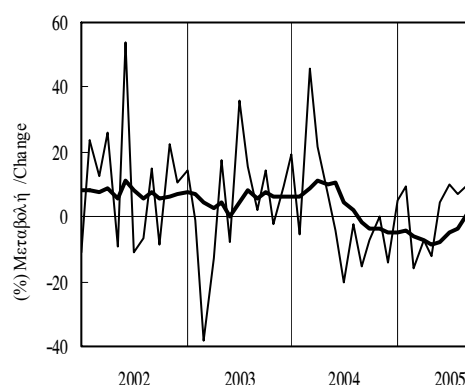

— προηγούμενου έτους/previous year
 — κινητού μέσου 12 μηνών/ 12-month moving average

Πίνακας Ι.4.2. ΜΕΤΑΦΟΡΕΣ ΕΜΠΟΡΕΥΜΑΤΩΝ

Table I.4.2. FREIGHT MOVED

Περίοδος Period	Χιλιομετρικοί τόν. εμπορευμ. ΟΣΕ (*) / Freight Ton-Km HRO (*)				Διακίνηση εμπορευμάτων ΟΛΠ / Freight Moved (Metric Tons)			
	Εκατ. Million	(% Μεταβολή/ Change			Χιλιάδες Thousands	(% Μεταβολή/ Change		
		Προηγούμενου έτους Previous year	Σωρευτικής περιόδου Cumulative period	Κινητού μέσου 12 μηνών 12-month moving average		Προηγούμενου έτους Previous year	Σωρευτικής περιόδου Cumulative period	Κινητού μέσου 12 μηνών 12-month moving average
2000	426,0	22,7	-	-	15628,5	12,4	-	-
2001	379,5	-10,9	-	-	16318,1	4,4	-	-
2002	326,6	-13,9	-	-	18424,2	12,9	-	-
2003	456,2	39,7	-	-	21425,4	16,3	-	-
2004	591,8	29,7	-	-	20586,8	-3,9	-	-
2004 II	122,4	14,6	42,2	47,0	5073,4	-7,9	-1,6	6,0
III	151,9	24,4	35,3	38,4	4996,6	-8,9	-4,1	-1,2
IV	164,4	17,2	29,7	29,7	5224,2	-3,4	-3,9	-3,9
2005 I	149,9	-2,1	-2,1	12,7	5235,6	-1,1	-1,1	-5,4
II	157,7	28,9	11,7	16,0	4442,4	-12,4	-6,6	-6,4
III	-	-	-	-	5044,6	1,0	-4,2	-4,0
2004 Απρ./Apr.	45,8	48,9	69,0	60,7	1636,3	-1,1	3,7	13,0
Μάιος/Ma	31,7	-19,1	47,0	52,2	1775,6	-10,9	0,4	8,8
Ιούν./Jun.	44,9	21,8	42,2	47,0	1661,5	-10,7	-1,6	6,0
Ιούλ./Jul.	48,7	13,6	37,0	42,3	1751,6	-6,5	-2,3	4,1
Αύγ./Aug.	36,2	20,3	35,2	41,2	1521,7	-15,2	-4,0	1,1
Σεπτ./Sept.	67,0	36,2	35,3	38,4	1723,3	-5,0	-4,1	-1,2
Οκτ./Oct.	55,9	0,0	30,0	31,0	1744,1	-10,6	-4,8	-3,5
Νοέμ./Nov.	50,9	20,8	29,1	31,5	1746,3	-0,5	-4,4	-3,9
Δεκ./Dec.	57,6	36,3	29,7	29,7	1733,9	1,7	-3,9	-3,9
2005 Ιαν./Jan.	50,5	-2,6	-2,7	23,4	1683,4	2,3	2,4	-3,5
Φεβρ./Feb.	43,5	37,2	12,5	23,9	1713,5	0,0	1,2	-4,2
Μάρτ./Mar.	55,9	-19,6	-2,1	12,7	1838,8	-4,9	-1,1	-5,4
Απρ./Apr.	47,5	3,7	-0,8	9,8	1735,0	6,0	0,6	-4,8
Μάιος/Ma	57,8	82,4	10,7	16,3	1733,5	-2,4	0,0	-4,1
Ιούν./Jun.	52,4	16,9	11,7	16,0	974,0	-41,4	-6,6	-6,4
Ιούλ./Jul.	-	-	-	-	1669,4	-4,7	-6,4	-6,2
Αύγ./Aug.	-	-	-	-	1681,2	10,5	-4,5	-4,3
Σεπτ./Sept.	-	-	-	-	1693,9	-1,7	-4,2	-4,0

Πηγή: ΟΣΕ / Source: HRO

Πηγή: ΟΛΠ / Source: PAP

(*) 2004:Οριστικά στοιχεία, Ιαν.-Μάρτ.2005:Προσωρινά στοιχεία. / 2004:Final data, Jan.-March 2005:Provisional data.

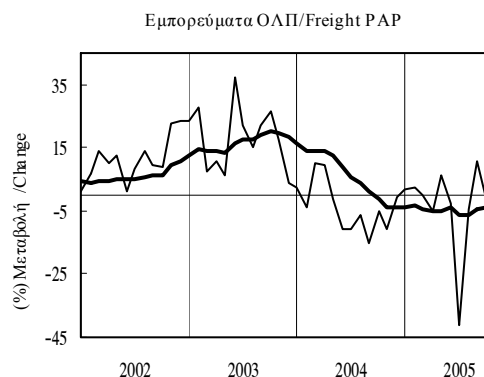
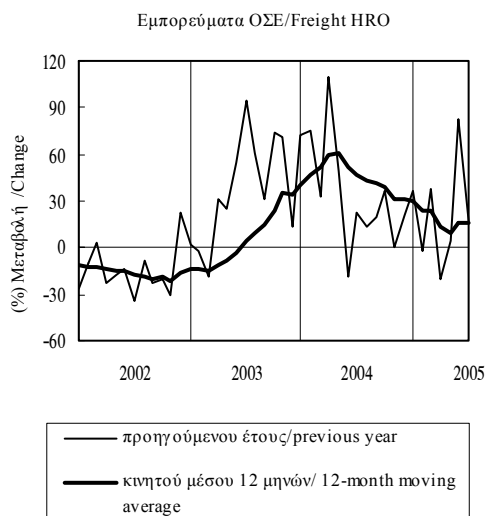

Πίνακας Ι.4.3. ΕΠΙΚΟΙΝΩΝΙΕΣ

Table I.4.3. COMMUNICATIONS

Περίοδος Period	Έσοδα Δημοσίου από τέλη κινητής τηλεφωνίας(1) / Public Revenues from Tax on Mobile Telephony (1)			
	Εκατ. δρχ. / Εκατ. ευρώ (2) Million drs. / Million euros (2)	(% Μεταβολή/ Change		
		Προηγούμενου έτους Previous year	Σωρευτικής περιόδου Cumulative period	Κινητού μέσου 12 μητών 12-month moving average
2000	11811,00	40,3	-	-
2001	51,39	48,2	-	-
2002	65,54	27,5	-	-
2003	76,59	16,9	-	-
2004	86,55	13,0	-	-
2004 II	21,16	15,2	14,2	14,5
III	21,99	12,0	13,4	13,7
IV	22,78	11,8	13,0	13,0
2005 I	22,94	11,3	11,3	12,5
II	23,11	9,2	10,2	11,1
III	24,49	11,3	10,6	10,9
2004 Απρ./Apr.	7,06	15,0	13,6	14,4
Μάιος/Ma	6,93	16,3	14,1	14,5
Ιούν./Jun.	7,17	14,5	14,2	14,5
Ιούλ./Jul.	7,22	12,8	14,0	14,3
Αύγ./Aug.	7,30	11,6	13,7	14,0
Σεπτ./Sept.	7,46	11,7	13,4	13,7
Οκτ./Oct.	7,69	12,2	13,3	13,4
Νοέμ./Nov.	7,62	11,2	13,1	13,1
Δεκ./Dec.	7,47	12,1	13,0	13,0
2005 Ιαν./Jan.	7,53	10,7	10,7	12,8
Φεβρ./Feb.	7,52	10,7	10,7	12,6
Μάρτ./Mar.	7,89	12,4	11,3	12,5
Απρ./Apr.	7,75	9,8	10,9	12,1
Μάιος/Ma	7,49	8,1	10,3	11,4
Ιούν./Jun.	7,87	9,7	10,2	11,1
Ιούλ./Jul.	7,96	10,2	10,2	10,8
Αύγ./Aug.	8,21	12,5	10,5	10,9
Σεπτ./Sept.	8,31	11,3	10,6	10,9

Πηγή: Υπουργείο Οικονομικών / Source: Ministry of Finance

(1) Πάγια μηνιαία τέλη ανά σύνδεση/Flat monthly fees per connection.

(2) Μέχρι το τέλος του 2000 εκατ. δρχ., από το 2001 εκατ. ευρώ / Up to the end of 2000 million drs., from 2001 onwards million euros.

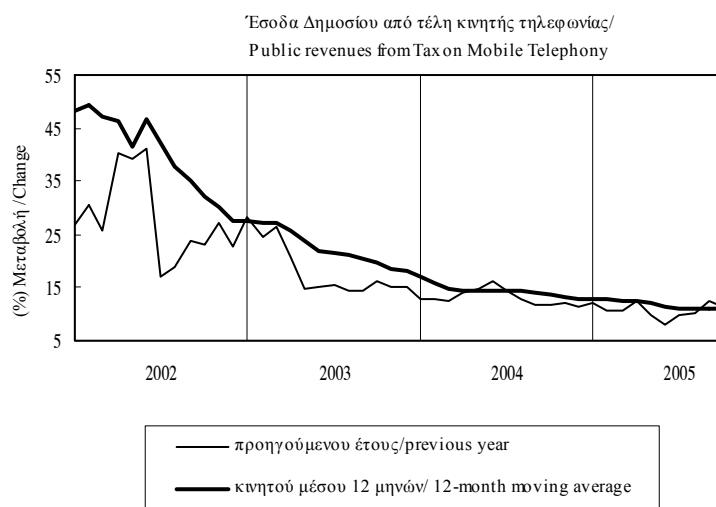

Πίνακας Ι.4.4. ΤΟΥΡΙΣΤΙΚΗ ΚΙΝΗΣΗ

Table I.4.4. TOURIST ACTIVITY

Περίοδος Period	Ταξιδιωτικές εισπράξεις σε τιμές 1999 (1) Travel receipts in 1999 Prices (1)			
	Δισεκ.δρχ Δισεκ.ευρώ (2) Billion drs Billion euros (2)	(% Μεταβολή/ Change		
		Προηγούμενου έτους Previous year	Σωρευτικής περιόδου Cumulative period	Κινητού μέσου 12 μητών 12-month moving average
2000	3288,60	21,7	-	-
2001	9,95	3,1	-	-
2002	9,34	-6,1	-	-
2003	8,33	-10,8	-	-
2004	8,83	6,0	-	-
2004 II	2,18	4,4	5,6	-5,7
III	5,01	8,3	7,4	4,2
IV	1,19	-2,2	6,0	6,0
2005 I	0,51	14,4	14,4	6,2
II	2,19	0,3	2,7	5,1
III	5,23	4,3	3,8	3,0
2004 Μάιος/Ma	0,81	11,3	11,8	-7,2
Ιούν./Jun.	1,06	-2,5	5,6	-5,7
Ιουλ./Jul.	1,47	-6,7	0,8	-5,0
Αύγ./Aug.	2,24	22,0	7,4	1,0
Σεπτ./Sept.	1,29	7,1	7,4	4,2
Οκτ./Oct.	0,79	-2,4	6,4	5,7
Νοέμ./Nov.	0,21	-3,8	6,1	5,7
Δεκ./Dec.	0,19	0,2	6,0	6,0
2005 Ιαν./Jan.	0,16	0,5	0,5	6,0
Φεβρ./Feb.	0,15	37,3	15,5	6,3
Μάρτ./Mar.	0,20	12,7	14,4	6,2
Απρ./Apr.	0,30	-4,8	6,5	5,5
Μάιος/Ma	0,81	0,0	3,2	4,5
Ιούν./Jun.	1,08	2,1	2,7	5,1
Ιουλ./Jul.	1,66	12,4	6,2	8,6
Αύγ./Aug.	2,23	-0,5	3,9	3,5
Σεπτ./Sept.	1,34	3,4	3,8	3,0
Οκτ./Oct.	0,76	-2,8	3,2	2,9

Πηγή: Τράπεζα της Ελλάδος / Source: Bank of Greece

(1) Αποπληθωρισμένα στοιχεία με τον Δείκτη Τιμών Καταναλωτή ΕΣΥΕ. Αναθεωρημένα οριστικά στοιχεία για το 2002. Τα στοιχεία για το 2002 βασίζονται σε νέο μέθοδο συλλογής και δεν είναι συγκρίσιμα με εκείνα των προηγούμενων ετών./Data deflated with CPI (NSSG). Revised, final data for 2002. Figures for 2002 are based on a new method of collection and are not comparable with those for previous years.

(2) Μέχρι το τέλος του 2000 δισεκ.δρχ., από το 2001 δισεκ.ευρώ./Up to the end of 2000 billion drs, from 2001 onwards billion euros.

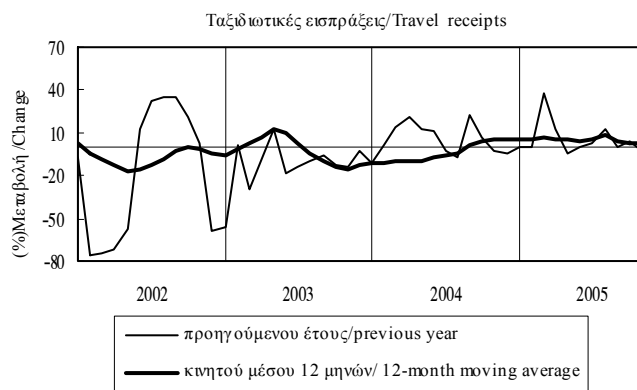

Πίνακας 1.5. ΔΕΙΚΤΕΣ ΟΙΚΟΝΟΜΙΚΟΥ ΚΛΙΜΑΤΟΣ ΣΤΗΝ ΕΕ, ΣΤΗ ΖΩΝΗ ΤΟΥ ΕΥΡΩ ΚΑΙ ΣΤΗΝ ΕΛΛΑΔΑ(1)

Table 1.5. ECONOMIC SENTIMENT INDICATORS FOR THE EU, THE EURO AREA AND GREECE(1)

Περίοδος Period	Δείκτης/Index 2000=100		
	Ευρωπαϊκή Ένωση (2)	Ζώνη ευρώ	Ελλάδα
	European Union (2)	Euro area	Greece
2000	114,4	113,8	122,0
2001	101,1	100,8	107,1
2002	95,1	94,4	98,8
2003	94,1	93,5	93,1
2004	102,4	99,5	102,5
2004 II	102,2	99,2	111,0
2004 III	103,1	100,2	97,7
2004 IV	103,5	100,5	92,8
2005 I	101,5	98,7	92,2
2005 II	97,3	96,1	87,1
2005 III	99,0	97,8	86,4
2004 Ιούν./Jun.	102,4	99,1	106,9
2004 Ιούλ./Jul.	102,4	99,7	101,8
2004 Αύγ./Aug.	103,3	100,2	97,4
2004 Σεπτ./Sept.	103,7	100,6	93,8
2004 Οκτ./Oct.	104,4	101,2	94,6
2004 Νοέμ./Nov.	103,6	100,8	92,2
2004 Δεκ./Dec.	102,6	99,6	91,5
2005 Ιαν./Jan.	103,1	100,5	94,2
2005 Φεβρ./Feb.	102,0	98,5	92,3
2005 Μάρτ./Mar.	99,5	97,1	90,0
2005 Απρ./Apr.	97,7	96,1	91,4
2005 Μάιος/Ma	97,3	96,1	86,5
2005 Ιούν./Jun.	96,9	96,1	83,3
2005 Ιούλ./Jul.	98,4	97,3	84,2
2005 Αύγ./Aug.	98,8	97,6	86,4
2005 Σεπτ./Sept.	99,9	98,4	88,6
2005 Οκτ./Oct.	101,6	100,2	88,8
2005 Νοέμ./Nov.	101,1	99,9	88,7

Πηγή: Ευρωπαϊκή Επιτροπή, Business and Consumer Survey Results./ Source: European Commission, Business and Consumer Survey Results.

(1)Υπολογίζονται με βάση τους επιμέρους δείκτες προδοκιών της βιομηχανίας, των κατασκευών, του λιανικού εμπορίου και των καταναλωτών. Από το Μάιο του 2004 έχει προστεθεί και ο δείκτης εμπιστοσύνης των υπηρεσιών./They are composed of the industrial confidence indicator, the construction confidence indicator, the retail trade confidence indicator and the consumer confidence indicator. Since May 2004 the services confidence indicator has been included as well.

(2)Από το Μάιο του 2004 ο δείκτης οικονομικού κλίματος για την ΕΕ περιλαμβάνει και τα στοιχεία όλων των νέων κρατών μελών./Since May 2004 the economic sentiment indicator for the EU includes the data of all new member states also.

Δείκτες Οικονομικού Κλίματος στην ΕΕ, στη Ζώνη του ευρώ και στην Ελλάδα/Economic Sentiment Indicators for the EU, the Euro area and Greece

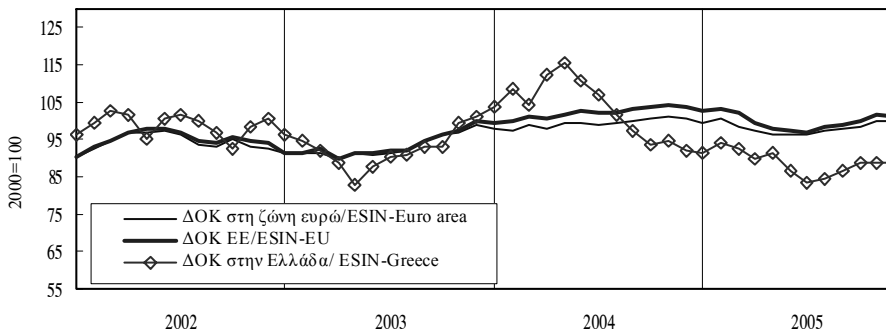

Πίνακας Ι.6.1. ΔΕΙΚΤΗΣ ΕΠΙΧΕΙΡΗΜΑΤΙΚΩΝ ΠΡΟΣΔΟΚΙΩΝ ΣΤΗ ΒΙΟΜΗΧΑΝΙΑ (ΜΕΤΑΠΟΙΗΣΗ)

Table I.6.1. INDEX OF BUSINESS EXPECTATIONS IN MANUFACTURING

Περίοδος Period	Επιχειρηματικές Προσδοκίες/ Business Expectations			
	Δείκτης Index 1990=100	(% Μεταβολή/ Change		
		Προηγούμενου έτους Previous year	Σωρευτικής περιόδου Cumulative period	Κινητού μέσου 12 μηνών 12-month moving average
2000	109,8	6,8	-	-
2001	105,1	-4,3	-	-
2002	104,5	-0,6	-	-
2003	101,0	-3,3	-	-
2004	102,3	1,3	-	-
2004 II	108,3	10,0	9,0	4,4
2004 III	98,4	-3,4	4,7	4,1
2004 IV	95,7	-8,7	1,3	1,3
2005 I	96,7	-9,4	-9,4	-3,1
2005 II	94,7	-12,6	-11,0	-8,6
2005 III	93,8	-4,7	-9,0	-9,0
2004 Ιούν./Jun.	104,6	3,4	9,0	4,4
2004 Ιουλ./Jul.	98,9	-2,0	7,4	4,6
2004 Αύγ./Aug.	98,4	-3,4	6,0	4,5
2004 Σεπτ./Sept.	97,9	-4,9	4,7	4,1
2004 Οκτ./Oct.	97,5	-7,4	3,5	3,4
2004 Νοέμ./Nov.	95,5	-8,7	2,3	2,6
2004 Δεκ./Dec.	94,1	-10,0	1,3	1,3
2005 Ιαν./Jan.	95,6	-9,5	-9,5	-0,4
2005 Φεβρ./Feb.	98,4	-7,2	-8,3	-1,4
2005 Μάρτ./Mar.	96,1	-11,6	-9,4	-3,1
2005 Απρ./Apr.	97,7	-11,4	-9,9	-5,4
2005 Μάιος/Ma	94,3	-14,3	-10,8	-7,4
2005 Ιούν./Jun.	92,0	-12,0	-11,0	-8,6
2005 Ιουλ./Jul.	90,5	-8,5	-10,7	-9,1
2005 Αύγ./Aug.	93,8	-4,7	-10,0	-9,3
2005 Σεπτ./Sept.	97,0	-0,9	-9,0	-9,0
2005 Οκτ./Oct.	96,9	-0,6	-8,3	-8,4
2005 Νοέμ./Nov.	95,6	0,1	-7,6	-7,8

Πηγή: IOBE / Source: FEIR.

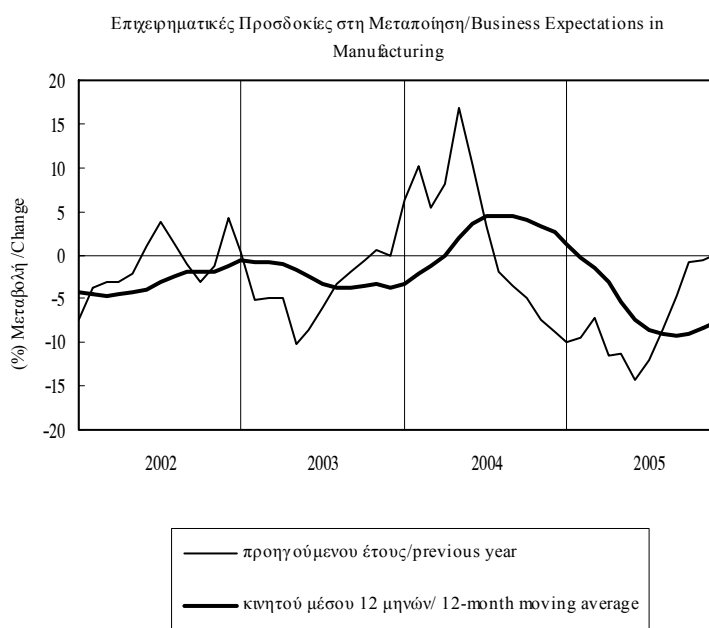

Πίνακας Ι.6.2. ΜΗΝΙΑΙΑ ΕΡΕΥΝΑ ΣΤΗ ΒΙΟΜΗΧΑΝΙΑ (ΜΕΤΑΠΟΙΗΣΗ)(1)

Table I.6.2. MONTHLY MANUFACTURING SURVEY(1)

Περίοδος Period	Εκτιμήσεις Assessments					Προοπτικές για τους 3-4 προσεχείς μήνες Prospects for the next 3-4 months			Μήνες Εξασφαλισμένης Παραγωγής Months of Secured Production
	Παραγωγή προηγ. τριμήνου	Συνολική Ζήτηση	Ζήτηση Εξωτερικού	Αποθέματα Ετοιμων Προϊόντων	Νέες Παραγγελίες	Παραγωγής	Πωλήσεων	Εξαγωγών	
	Previous quarter's output	Total Demand	Export Demand	Stocks of Finished Goods	New Orders	Output	Sales	Exports	
2000	24	-2	-6	7	14	35	41	29	5,7
2001	17	-6	-8	13	11	30	32	20	6,0
2002	17	-9	-16	12	12	31	35	25	5,5
2003	14	-16	-26	10	7	25	31	17	5,4
2004	15	-10	-16	10	7	23	27	19	5,0
2004 II	20	-4	-10	7	8	33	37	27	4,7
III	20	-11	-14	12	6	15	20	15	4,6
IV	5	-20	-25	12	8	15	19	17	4,7
2005 I	0	-22	-19	13	0	22	26	17	4,6
II	3	-25	-24	18	-3	24	26	14	4,6
III	10	-21	-20	16	11	15	21	16	4,5
2004 Ιούν./Jun.	26	-5	-8	8	0	23	28	23	4,6
Ιούλ./Jul.	23	-11	-13	12	6	16	21	15	4,7
Αύγ./Aug.	20	-11	-14	12	0	15	20	15	4,6
Σεπτ./Sept.	16	-12	-15	12	0	14	20	14	4,5
Οκτ./Oct.	8	-17	-22	11	8	17	20	19	4,8
Νοέμ./Nov.	4	-20	-26	12	0	15	19	19	4,6
Δεκ./Dec.	3	-23	-28	12	0	14	17	13	4,7
2005 Ιαν./Jan.	2	-19	-18	12	0	15	16	10	4,7
Φεβρ./Feb.	-1	-22	-19	12	0	26	29	21	4,5
Μάρτ./Mar.	-1	-25	-20	15	0	25	32	19	4,6
Απρ./Apr.	-2	-21	-24	18	-3	29	33	17	4,5
Μάιος/Ma	3	-25	-21	19	0	23	23	14	4,5
Ιούν./Jun.	9	-29	-27	18	0	20	23	11	4,7
Ιούλ./Jul.	13	-24	-20	20	11	13	19	14	4,6
Αύγ./Aug.	10	-21	-20	16	0	15	21	16	4,5
Σεπτ./Sept.	7	-19	-20	12	0	18	22	18	4,3
Οκτ./Oct.	11	-17	-17	13	4	16	20	19	4,3
Νοέμ./Nov.	9	-14	-13	14	0	11	19	15	4,3

Πηγή: IOBE / Source: FEIR.

(1) Διαφορά σταθμισμένων ποσοστών θετικών και αρνητικών απαντήσεων, με εξαίρεση τους μήνες εξασφαλισμένης παραγωγής (βλ. επεξηγήσεις σελ. xviii). / Difference between weighted percentages of positive and negative replies, except for months of secured production (see explanations p. xx).

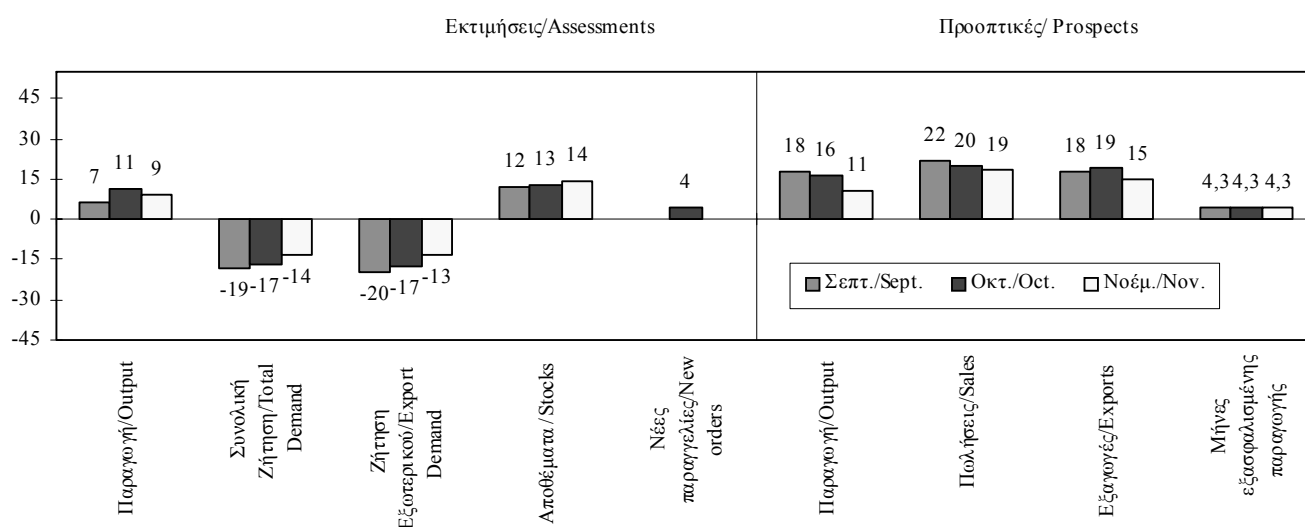

Πίνακας Ι.6.2. ΜΗΝΙΑΙΑ ΕΡΕΥΝΑ ΣΤΗ ΜΕΤΑΠΟΙΗΣΗ (συνέχεια)

Table I.6.2. MONTHLY MANUFACTURING SURVEY (continued)

ΕΚΤΙΜΗΣΕΙΣ / ASSESSMENTS

ΠΡΟΟΠΤΙΚΕΣ ΓΙΑ ΤΟΥΣ 3-4 ΠΡΟΣΕΧΕΙΣ ΜΗΝΕΣ / PROSPECTS FOR THE NEXT 3-4 MONTHS

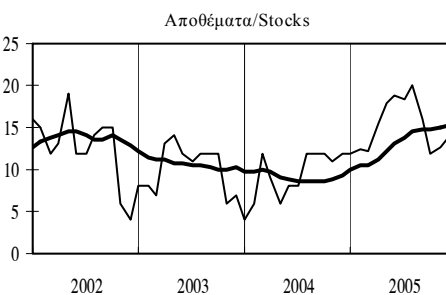
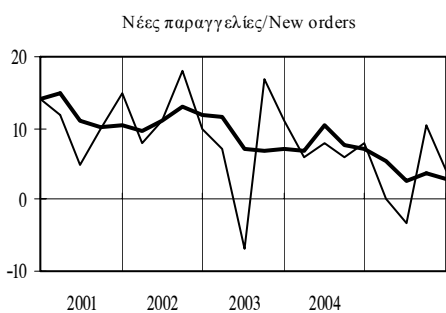
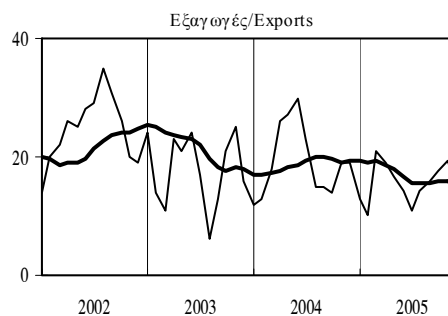
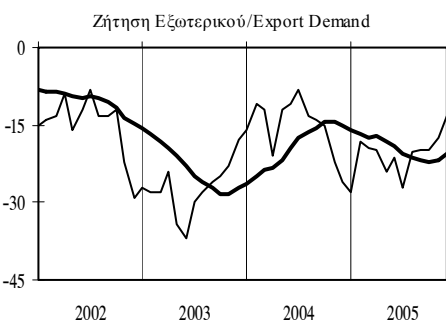
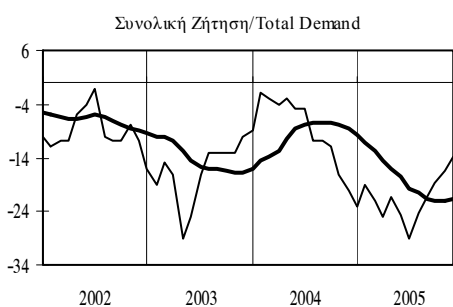
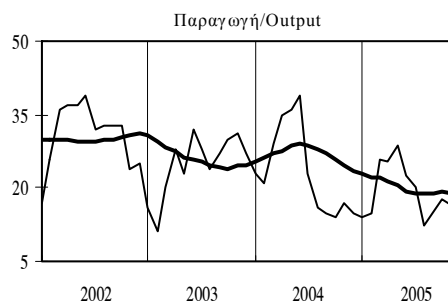
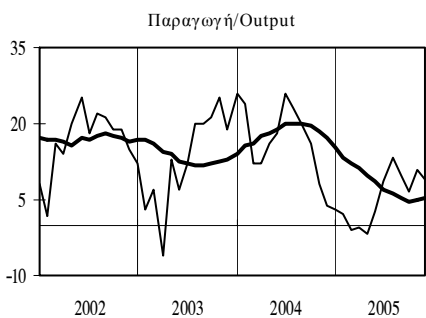

ΜΗΝΕΣ ΕΞΑΣΦΑΛΙΣΜΕΝΗΣ ΠΑΡΑΓΩΓΗΣ / MONTHS OF SECURED PRODUCTION

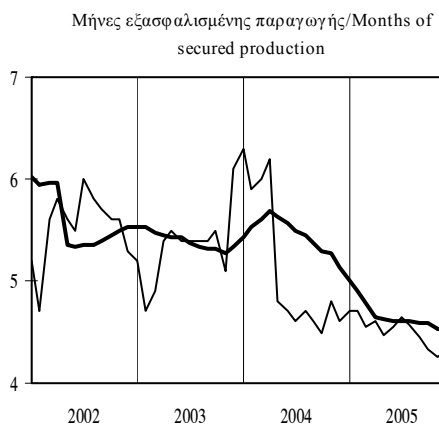

— Μηνιαία στοιχεία/Monthly data
 — Κινητός μέσος 12 μηνών/12-month moving average

Πίνακας Ι.6.3. ΔΕΙΚΤΗΣ ΕΠΙΧΕΙΡΗΜΑΤΙΚΩΝ ΠΡΟΣΔΟΚΙΩΝ ΣΤΙΣ ΚΑΤΑΣΚΕΥΕΣ

Table I.6.3. INDEX OF BUSINESS EXPECTATIONS IN CONSTRUCTION

Περίοδος Period	Επιχειρηματικές Προσδοκίες/ Business Expectations			
	Δείκτης Index 1990=100	(% Μεταβολή/ Change		
		Προηγούμενου έτους Previous year	Σωρευτικής περιόδου Cumulative period	Κινητού μέσου 12 μηνών 12-month moving average
2000	139,8	4,1	-	-
2001	132,0	-5,6	-	-
2002	132,1	0,1	-	-
2003	133,1	0,8	-	-
2004	94,7	-28,9	-	-
2004 II	111,5	-13,5	-10,5	-4,1
2004 III	79,5	-41,8	-21,3	-14,9
2004 IV	66,5	-51,0	-28,9	-28,9
2005 I	63,7	-47,5	-47,5	-38,6
2005 II	82,3	-26,2	-37,3	-42,2
2005 III	67,4	-15,2	-31,7	-37,5
2004 Ιούν./Jun.	105,8	-14,7	-10,5	-4,1
2004 Ιουλ./Jul.	92,5	-28,3	-13,0	-5,9
2004 Αύγ./Aug.	79,1	-42,5	-16,9	-9,6
2004 Σεπτ./Sept.	66,9	-53,4	-21,3	-14,9
2004 Οκτ./Oct.	75,4	-47,0	-24,0	-20,0
2004 Νοέμ./Nov.	64,5	-53,9	-26,9	-25,0
2004 Δεκ./Dec.	59,6	-52,4	-28,9	-28,9
2005 Ιαν./Jan.	69,3	-43,6	-43,6	-31,8
2005 Φεβρ./Feb.	62,0	-49,5	-46,6	-35,4
2005 Μάρτ./Mar.	59,6	-49,5	-47,5	-38,6
2005 Απρ./Apr.	70,6	-39,6	-45,6	-40,9
2005 Μάιος/Ma	93,7	-16,3	-40,0	-41,4
2005 Ιούν./Jun.	82,7	-21,8	-37,3	-42,2
2005 Ιουλ./Jul.	65,7	-29,0	-36,3	-42,6
2005 Αύγ./Aug.	67,2	-15,0	-34,4	-41,1
2005 Σεπτ./Sept.	69,3	3,6	-31,7	-37,5
2005 Οκτ./Oct.	75,4	0,0	-29,3	-34,3
2005 Νοέμ./Nov.	81,7	26,7	-25,9	-28,7

Πηγή: IOBE / Source: FEIR.



Πίνακας Ι.6.4. ΜΗΝΙΑΙΑ ΕΡΕΥΝΑ ΣΤΙΣ ΚΑΤΑΣΚΕΥΕΣ (1)

Table I.6.4. MONTHLY CONSTRUCTION SURVEY (1)

Περίοδος Period	Εργασίες σε σχέση με τον προηγούμενο μήνα Activity in relation to previous month				Πρόγραμμα εργασιών προς εκτέλεση Planned future activity			
	Σύνολο Κατασκευών Total Construction	Κατοικίες Dwellings	Άλλα Κτίρια Other Buildings	Δημόσια Έργα Public Works	Σύνολο Κατασκευών Total Construction	Κατοικίες Dwellings	Άλλα Κτίρια Other Buildings	Δημόσια Έργα Public Works
	2000	26	25	50	20	-6	-7	7
2001	16	19	35	9	-14	-7	1	-21
2002	13	30	14	9	-16	-8	-19	-15
2003	27	-1	27	30	-11	-26	-13	-9
2004	8	6	12	7	-25	-17	-33	-24
2004 II	25	10	34	23	-25	-11	-19	-28
III	8	6	5	9	-22	-24	-48	-15
IV	-21	13	-9	-28	-48	-23	-43	-53
2005 I	-42	-11	-24	-52	-60	-35	-38	-71
II	-22	2	-18	-27	-54	-23	-49	-60
III	-25	-5	-10	-32	-56	-48	-46	-61
2004 Ιούν./Jun.	25	20	31	23	-27	-14	-25	-29
Ιουλ./Jul.	28	19	27	29	-16	-28	-41	-7
Αύγ./Aug.	8	6	5	9	-22	-24	-48	-15
Σεπτ./Sept.	-11	-6	-17	-11	-27	-20	-55	-23
Οκτ./Oct.	-12	16	-18	-13	-36	-21	-42	-36
Νοέμ./Nov.	-24	6	-11	-31	-53	-33	-53	-56
Δεκ./Dec.	-26	18	2	-39	-55	-14	-33	-67
2005 Ιαν./Jan.	-23	0	-16	-28	-44	-27	-34	-49
Φεβρ./Feb.	-50	-14	-34	-59	-68	-40	-37	-81
Μάρτ./Mar.	-53	-19	-21	-70	-69	-37	-41	-84
Απρ./Apr.	-50	15	-19	-70	-66	-22	-56	-75
Μάιος/May	-13	8	-19	-13	-44	-12	-51	-45
Ιούν./Jun.	-3	-18	-15	3	-54	-34	-38	-61
Ιουλ./Jul.	-12	-14	-9	-13	-52	-50	-44	-54
Αύγ./Aug.	-25	-5	-10	-32	-56	-48	-46	-61
Σεπτ./Sept.	-37	4	-11	-51	-61	-46	-47	-68
Οκτ./Oct.	-31	-11	-12	-41	-58	-66	-35	-66
Νοέμ./Nov.	-11	11	2	-22	-58	-49	-32	-71

Πηγή: IOBE / Source: FEIR.

(1) Διαφορά σταθμισμένων ποσοστών θετικών και αρνητικών απαντήσεων (βλ. επεξηγήσεις σελ. xviii). / Difference between weighted percentages of positive and negative replies (see explanations p. xx).

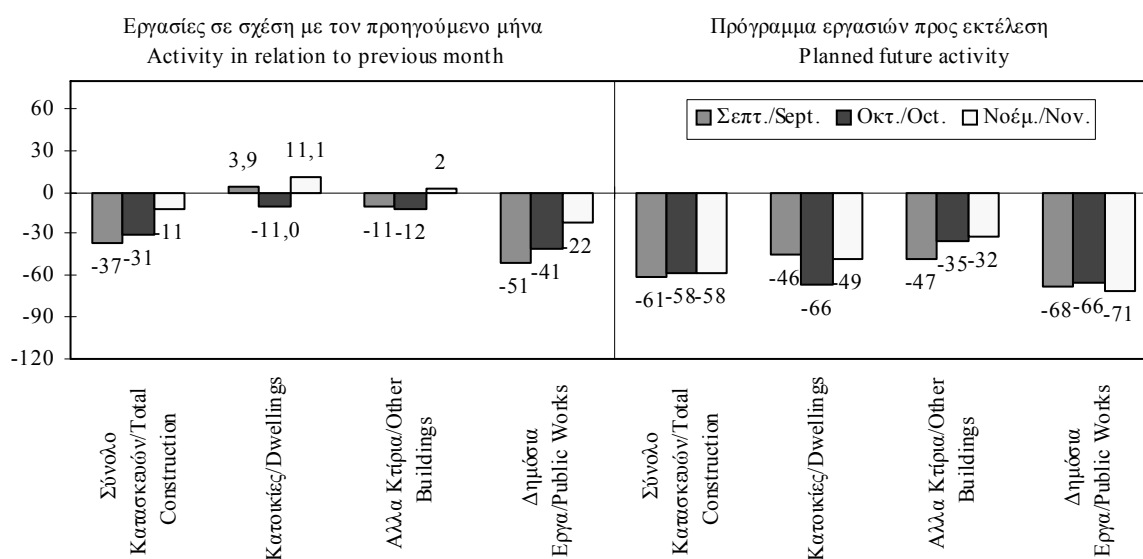

Πίνακας Ι.6.4. ΜΗΝΙΑΙΑ ΕΡΕΥΝΑ ΣΤΙΣ ΚΑΤΑΣΚΕΥΕΣ (συνέχεια)

Table I.6.4. MONTHLY CONSTRUCTION SURVEY (continued)

ΕΡΓΑΣΙΕΣ ΣΕ ΣΧΕΣΗ ΜΕ ΤΟΝ ΠΡΟΗΓΟΥΜΕΝΟ ΜΗΝΑ / ACTIVITY IN RELATION TO PREVIOUS MONTH

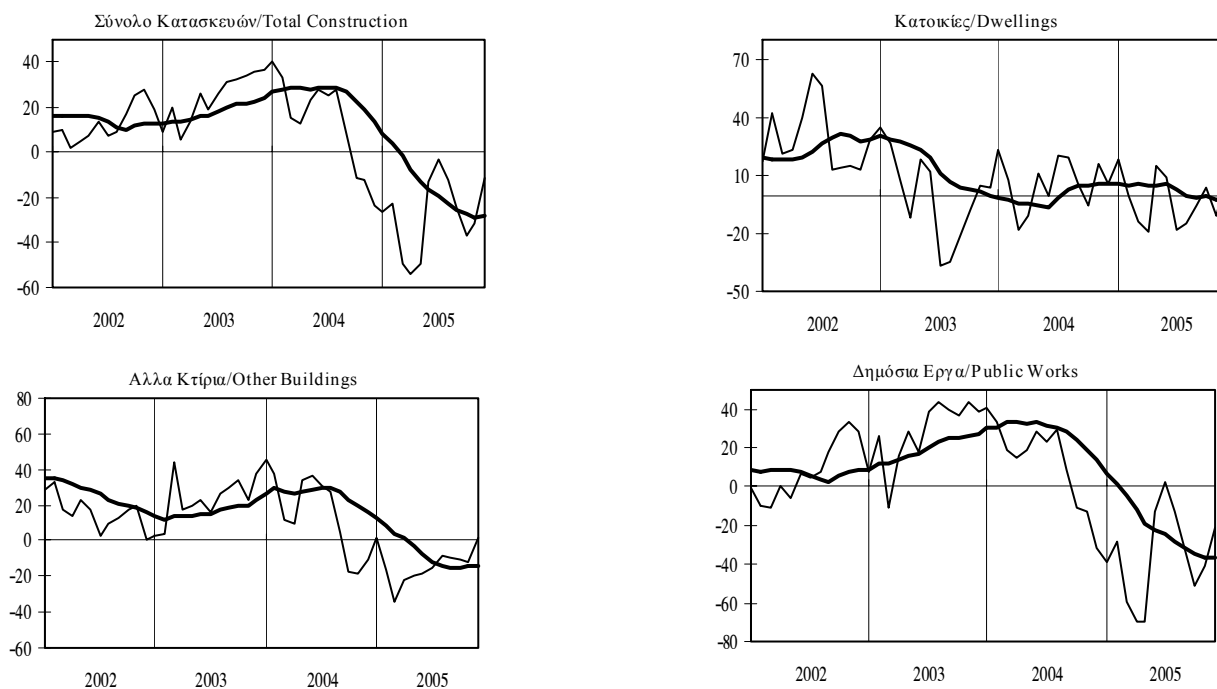

ΠΡΟΓΡΑΜΜΑ ΕΡΓΑΣΙΩΝ ΠΡΟΣ ΕΚΤΕΛΕΣΗ / PLANNED FUTURE ACTIVITY

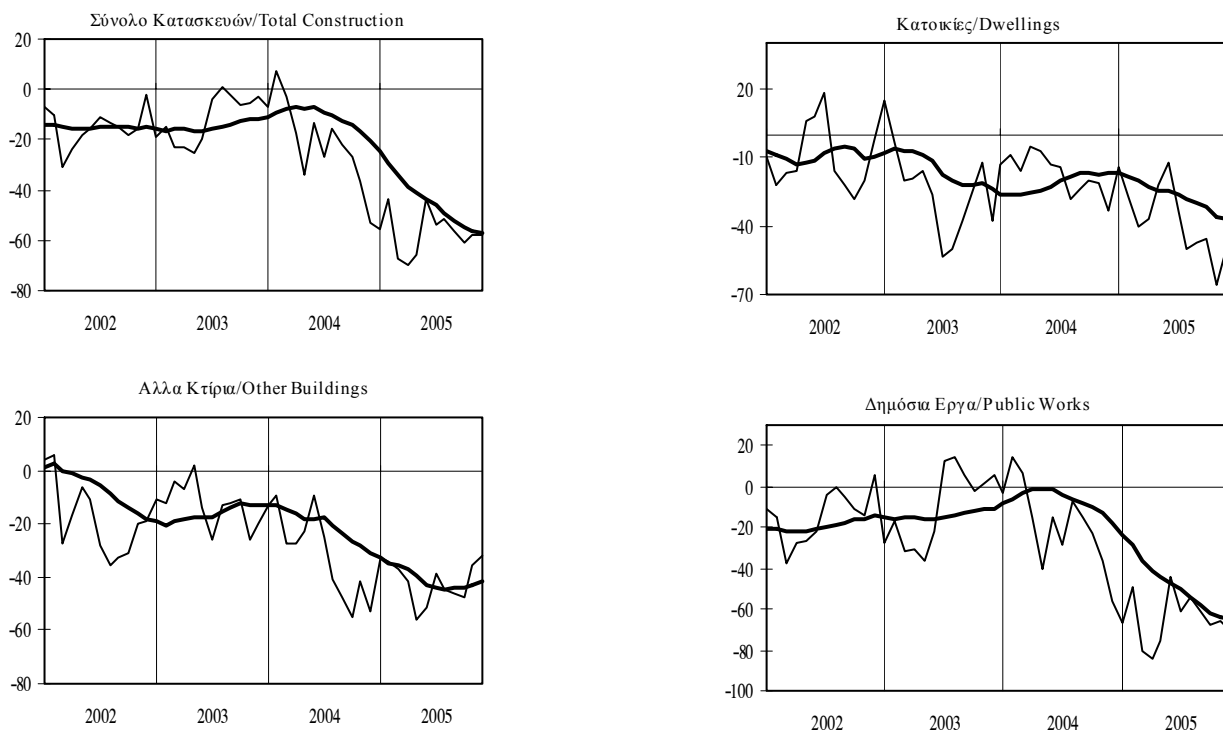

— Μηνιαία στοιχεία/Monthly data
 — Κινητός μέσος 12 μηνών/ 12-month moving average

Πίνακας I.6.5. ΜΗΝΕΣ ΕΞΑΣΦΑΛΙΣΜΕΝΗΣ ΠΑΡΑΓΩΓΗΣ ΣΤΙΣ ΚΑΤΑΣΚΕΥΕΣ

Table I.6.5. MONTHS OF SECURED PRODUCTION IN CONSTRUCTION

Περίοδος Period	Εκτιμήσεις/Estimates			
	Σύνολο Κατασκευών	Κατοικίες	Άλλα Κτίρια	Δημόσια Έργα
	Total Construction	Dwellings	Other Buildings	Public Works
2000	18,7	14,5	23,2	20,9
2001	15,4	17,4	11,4	16,6
2002	16,1	14,9	12,0	18,4
2003	16,4	13,3	13,6	17,8
2004	12,6	12,0	10,0	13,4
2004 II	12,8	11,7	10,6	13,7
III	12,7	11,6	9,5	13,6
IV	11,0	12,5	8,1	11,5
2005 I	10,4	9,8	8,8	11,0
II	16,5	11,2	9,8	19,4
III	15,7	10,9	8,9	18,4
2004 Ιούν./Jun.	13,0	11,9	10,9	14,0
Ιούλ./Jul.	13,5	11,3	11,3	14,5
Αύγ./Aug.	12,7	11,6	9,5	13,6
Σεπτ./Sept.	11,9	11,9	7,8	12,8
Οκτ./Oct.	12,8	12,5	8,4	13,8
Νοέμ./Nov.	10,7	11,7	8,3	11,2
Δεκ./Dec.	9,5	13,2	7,5	9,6
2005 Ιαν./Jan.	9,5	10,0	7,3	10,2
Φεβρ./Feb.	10,6	9,6	9,1	11,2
Μάρτ./Mar.	11,0	9,8	10,1	11,5
Απρ./Apr.	11,7	12,2	9,1	12,6
Μάιος/May	19,0	11,1	10,2	22,9
Ιούν./Jun.	18,9	10,2	10,1	22,8
Ιούλ./Jul.	16,5	11,9	8,6	19,2
Αύγ./Aug.	15,7	10,9	8,9	18,4
Σεπτ./Sept.	14,8	9,9	9,2	17,5
Οκτ./Oct.	13,8	10,5	7,5	16,6
Νοέμ./Nov.	12,3	14,5	7,1	14,1

Πηγή: IOBE / Source: FEIR.

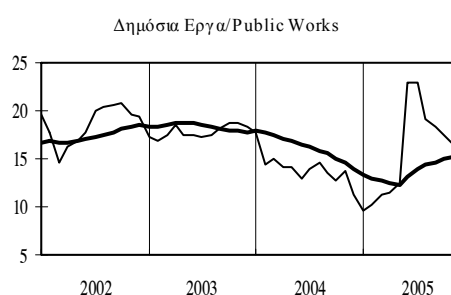
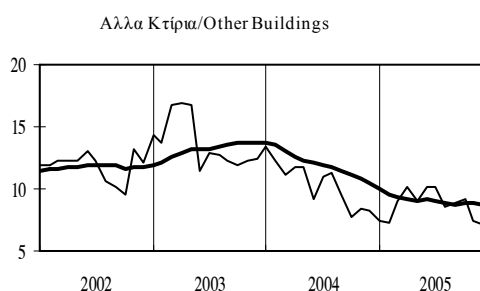
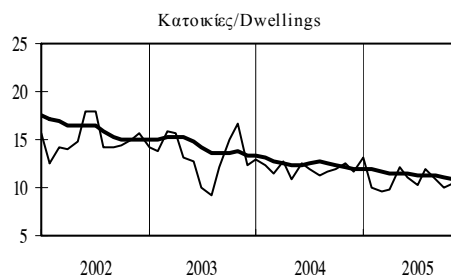

— Μηνιαία στοιχεία/Monthly data
 — Κινητός μέσος 12 μηνών/12-month moving average

Πίνακας Ι.6.6. ΔΕΙΚΤΗΣ ΕΠΙΧΕΙΡΗΜΑΤΙΚΩΝ ΠΡΟΣΔΟΚΙΩΝ ΣΤΟ ΛΙΑΝΙΚΟ ΕΜΠΟΡΙΟ

Table I.6.6. INDEX OF BUSINESS EXPECTATIONS IN RETAIL TRADE

Περίοδος Period	Επιχειρηματικές Προσδοκίες/ Business Expectations			
	Δείκτης Index 1993=100	(% Μεταβολή/ Change		
		Προηγούμενου έτους Previous year	Σωρευτικής περιόδου Cumulative period	Κινητού μέσου 12 μηνών 12-month moving average
2000	108,8	-0,5	-	-
2001	100,1	-8,0	-	-
2002	101,4	1,2	-	-
2003	110,8	9,3	-	-
2004	113,9	2,8	-	-
2004 II	118,6	10,5	12,3	14,2
III	113,6	-0,7	7,7	10,0
IV	106,1	-10,7	2,8	2,8
2005 I	106,1	-9,5	-9,5	-2,9
II	106,3	-10,4	-10,0	-7,9
III	101,9	-10,3	-10,1	-10,2
2004 Ιούν./Jun.	118,0	3,4	12,3	14,2
Ιουλ./Jul.	112,1	0,0	10,4	13,2
Αύγ./Aug.	113,6	-0,7	8,9	11,8
Σεπτ./Sept.	115,1	-1,4	7,7	10,0
Οκτ./Oct.	110,7	-7,4	6,0	7,8
Νοέμ./Nov.	106,2	-13,2	4,1	4,9
Δεκ./Dec.	101,3	-11,5	2,8	2,8
2005 Ιαν./Jan.	109,8	-5,7	-5,7	0,9
Φεβρ./Feb.	101,4	-10,3	-7,9	-0,6
Μάρτ./Mar.	107,0	-12,5	-9,5	-2,9
Απρ./Apr.	108,1	-8,6	-9,3	-5,0
Μάιος/May	106,1	-11,3	-9,7	-6,7
Ιούν./Jun.	104,7	-11,3	-10,0	-7,9
Ιουλ./Jul.	98,1	-12,5	-10,3	-8,9
Αύγ./Aug.	101,9	-10,3	-10,3	-9,7
Σεπτ./Sept.	105,7	-8,2	-10,1	-10,2
Οκτ./Oct.	106,4	-3,9	-9,5	-10,0
Νοέμ./Nov.	103,6	-2,4	-8,9	-9,1

Πηγή: IOBE / Source: FEIR.

Επιχειρηματικές Προσδοκίες στο Λιανικό εμπόριο /Business Expectations in Retail trade

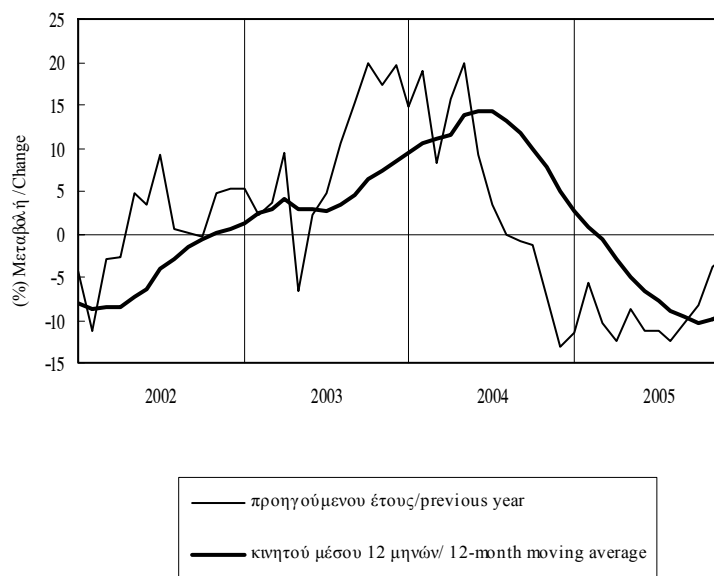

Πίνακας I.6.7. ΜΗΝΙΑΙΑ ΕΡΕΥΝΑ ΣΤΟ ΛΙΑΝΙΚΟ ΕΜΠΟΡΙΟ (1)

Table I.6.7. MONTHLY RETAIL TRADE SURVEY (1)

Περίοδος Period	Παρούσα κατάσταση Present business situation		Προοπτικές για το επόμενο τρίμηνο Prospects for the next quarter	
	Πωλήσεις προηγούμενου τμήνου Previous quarter's sales	Αποθέματα Stocks	Παραγγελίες Orders	Πωλήσεις Sales
	2000	-3	6	16
2001	-12	16	6	33
2002	-15	9	9	33
2003	11	7	9	33
2004	24	13	15	35
2004 II	29	5	19	37
III	23	11	15	34
IV	14	24	13	33
2005 I	18	19	9	24
II	9	19	7	33
III	-6	12	1	28
2004 Ιούν./Jun.	29	1	18	31
Ιούλ./Jul.	23	4	12	22
Αύγ./Aug.	23	11	15	34
Σεπτ./Sept.	23	18	18	45
Οκτ./Oct.	12	16	20	41
Νοέμ./Nov.	11	23	6	35
Δεκ./Dec.	18	32	12	22
2005 Ιαν./Jan.	32	16	7	18
Φεβρ./Feb.	9	18	0	17
Μάρτ./Mar.	12	22	18	36
Απρ./Apr.	7	19	19	41
Μάιος/May	10	22	9	34
Ιούν./Jun.	10	14	-7	22
Ιούλ./Jul.	-5	12	-17	15
Αύγ./Aug.	-6	12	1	28
Σεπτ./Sept.	-6	13	18	41
Οκτ./Oct.	1	9	15	32
Νοέμ./Nov.	-2	14	16	31

Πηγή: IOBE / Source: FEIR.

(1) Διαφορά σταθμισμένων ποσοστών θετικών και αρνητικών απαντήσεων (βλ. επεξηγήσεις σελ. xviii). / Difference between weighted percentages of positive and negative replies (see explanations p. xx).

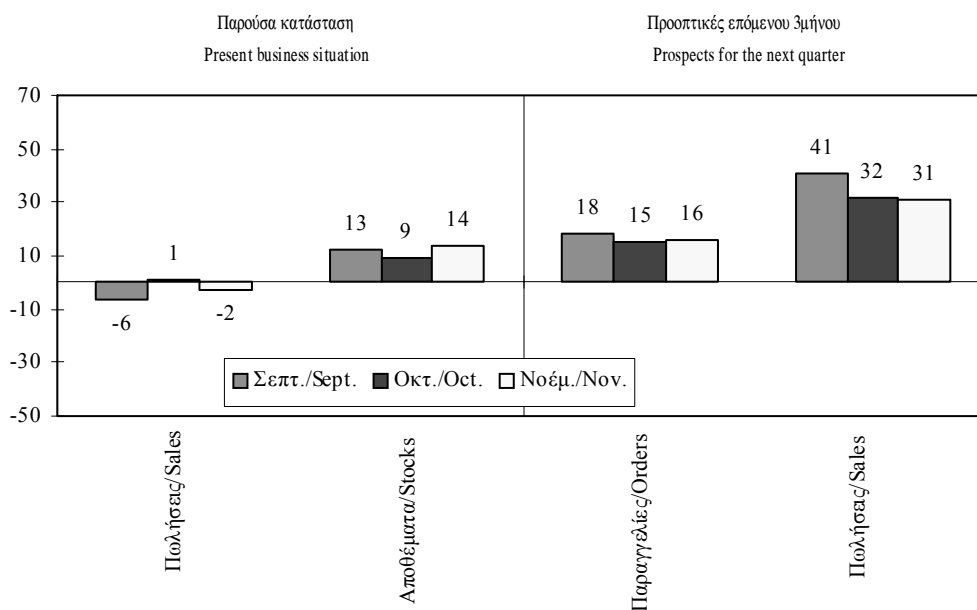

Πίνακας Ι.6.7. ΜΗΝΙΑΙΑ ΕΡΕΥΝΑ ΣΤΟ ΛΙΑΝΙΚΟ ΕΜΠΟΡΙΟ (συνέχεια)

Table I.6.7. MONTHLY RETAIL TRADE SURVEY (continued)

ΠΑΡΟΥΣΑ ΚΑΤΑΣΤΑΣΗ / PRESENT BUSINESS SITUATION

Πωλήσεις προηγούμενου τριμήνου/Previous quarter's sales

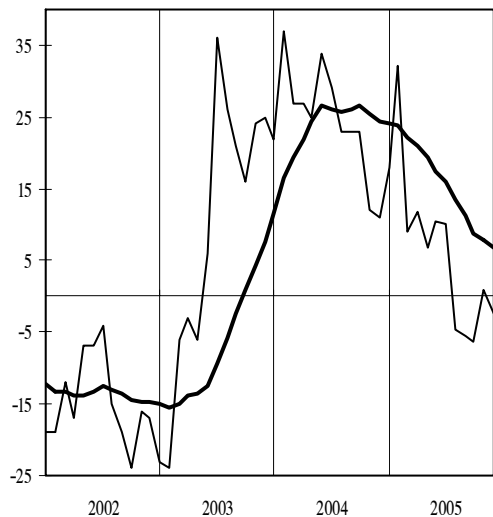

Αποθέματα/Stocks

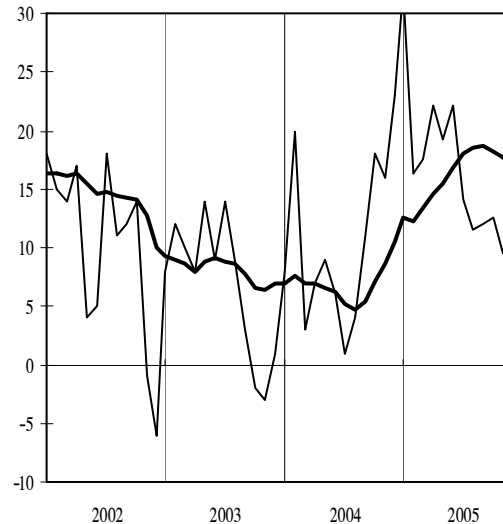

ΠΡΟΟΠΤΙΚΕΣ ΓΙΑ ΤΟ ΕΠΟΜΕΝΟ ΤΡΙΜΗΝΟ / PROSPECTS FOR THE NEXT QUARTER

Παραγγελίες/Orders

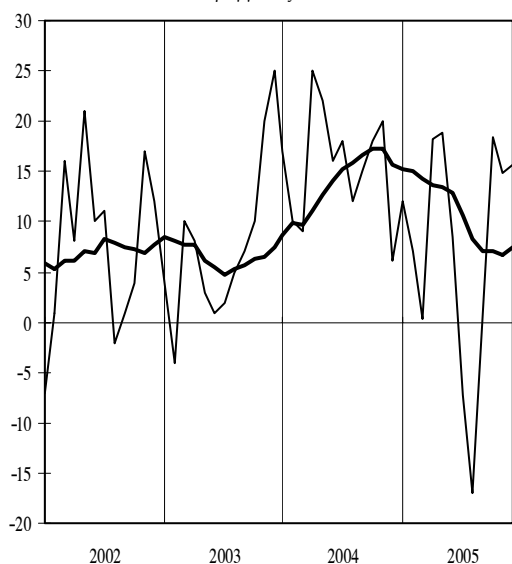

Πωλήσεις/Sales

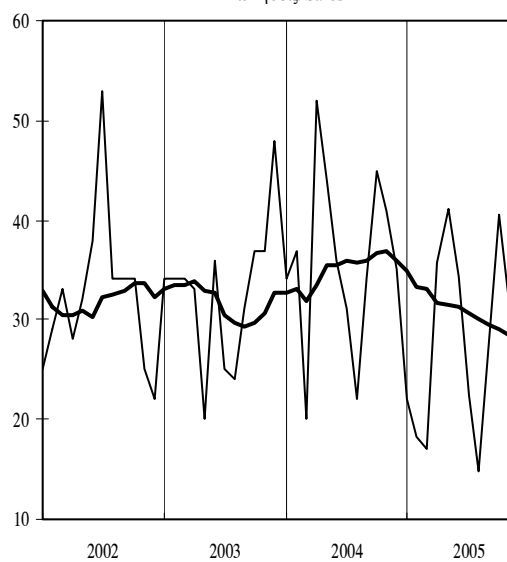

— Μηνιαία στοιχεία/Monthly data
 — Κινητός μέσος 12 μηνών/ 12-month moving average

Πίνακας Ι.6.8. ΔΕΙΚΤΗΣ ΕΠΙΧΕΙΡΗΜΑΤΙΚΩΝ ΠΡΟΣΔΟΚΙΩΝ ΣΤΙΣ ΥΠΗΡΕΣΙΕΣ (1)

Table I.6.8. INDEX OF BUSINESS EXPECTATIONS IN SERVICES (1)

Περίοδος Period	Επιχειρηματικές προσδοκίες(2)/Business expectations (2)			
	Δείκτης Index 1998=100	(% Μεταβολή/ Change		
		Προηγούμενου έτους Previous year	Σωρευτικής περιόδου Cumulative period	Κινητού μέσου 12 μηνών 12-month moving average
2000	124,0	16,6	-	-
2001	100,9	-18,6	-	-
2002	78,1	-22,5	-	-
2003	84,7	8,4	-	-
2004	95,5	12,8	-	-
2004 II	102,1	28,9	34,0	28,0
2004 III	95,5	3,7	22,5	23,3
2004 IV	85,1	-11,5	12,8	12,8
2005 I	92,7	-6,8	-6,8	2,3
2005 II	96,6	-5,4	-6,1	-5,1
2005 III	94,6	-0,9	-4,5	-6,2
2004 Ιούν./Jun.	103,3	14,7	34,0	28,0
2004 Ιουλ./Jul.	102,3	12,2	30,3	27,7
2004 Αύγ./Aug.	95,6	3,8	26,5	26,1
2004 Σεπτ./Sept.	88,5	-4,7	22,5	23,3
2004 Οκτ./Oct.	86,9	-6,8	19,2	20,4
2004 Νοέμ./Nov.	85,7	-9,6	16,2	17,1
2004 Δεκ./Dec.	82,8	-17,7	12,8	12,8
2005 Ιαν./Jan.	93,3	-9,7	-9,7	9,1
2005 Φεβρ./Feb.	90,9	-8,1	-8,9	5,5
2005 Μάρτ./Mar.	93,8	-2,5	-6,8	2,3
2005 Απρ./Apr.	97,0	-3,5	-6,0	-1,3
2005 Μάιος/Ma	97,7	-4,7	-5,7	-3,3
2005 Ιούν./Jun.	95,0	-8,0	-6,1	-5,1
2005 Ιουλ./Jul.	94,7	-7,4	-6,3	-6,7
2005 Αύγ./Aug.	94,6	-1,1	-5,7	-7,0
2005 Σεπτ./Sept.	94,4	6,7	-4,5	-6,2
2005 Οκτ./Oct.	96,9	11,5	-3,0	-4,8
2005 Νοέμ./Nov.	96,8	12,9	-1,8	-3,1

Πηγή: IOBE / Source: FEIR.

(1) Δεν περιλαμβάνονται οι τράπεζες και οι επιχειρήσεις λιανικού εμπορίου./ Excluding banking and retail trade.

(2) Η έρευνα έγινε μηνιαία από τον Ιανουάριο του 2002./The survey has been conducted on a monthly basis since January 2002.

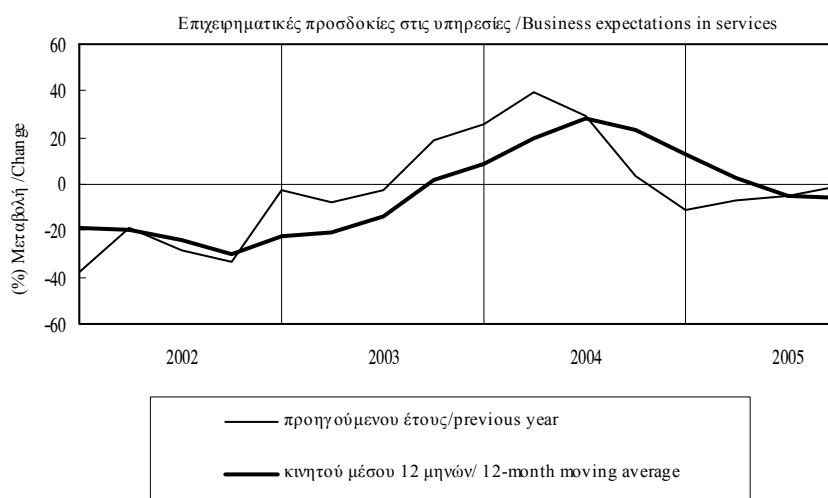

Πίνακας I.6.9. ΜΗΝΙΑΙΑ ΕΡΕΥΝΑ ΣΤΙΣ ΥΠΗΡΕΣΙΕΣ (1)

Table I.6.9. MONTHLY SERVICES SURVEY (1)

Περίοδος Period	Εκτιμήσεις προηγούμενου τριμήνου /Previous quarter's assessments			Προοπτικές επόμενου τριμήνου /Next quarter's prospects
	Κατάσταση της επιχείρησης Business situation	Ζήτηση Demand	Απασχόληση Employment	Ζήτηση Demand
2000	49	55	3	59
2001	2	45	-16	49
2002	-24	13	0	21
2003	-2	8	0	14
2004	18	13	6	23
2004 II	27	20	11	30
III	18	16	12	20
IV	5	0	-5	10
2005 I	15	15	-8	13
II	19	20	0	19
III	20	13	5	13
2004 Ιούν./Jun.	32	22	13	24
Ιουλ./Jul.	25	24	17	31
Αύγ./Aug.	18	16	12	20
Σεπτ./Sept.	10	8	6	9
Οκτ./Oct.	11	1	3	6
Νοέμ./Nov.	7	-1	-3	10
Δεκ./Dec.	-3	1	-15	14
2005 Ιαν./Jan.	13	15	-12	20
Φεβρ./Feb.	13	11	-4	11
Μάρτ./Mar.	17	19	-8	10
Απρ./Apr.	16	24	-4	22
Μάιος/Ma	20	22	0	20
Ιούν./Jun.	20	14	4	16
Ιουλ./Jul.	19	15	2	16
Αύγ./Aug.	20	13	5	13
Σεπτ./Sept.	22	12	8	11
Οκτ./Oct.	20	27	0	12
Νοέμ./Nov.	20	20	-2	18

Πηγή: IOBE / Source: FEIR

(1) Βλ. Σημείωση 1 στον Πίνακα I.6.8./See note in Table I.6.8.

(2) Διαφορά σταθμισμένων ποσοστών θετικών και αρνητικών απαντήσεων (βλ.επεξηγήσεις σελ. xviii). Η έρευνα έγινε μηνιαία από τον Ιανουάριο του 2002.
/Difference between weighted percentages of positive and negative replies (see explanations p.xx). The survey has been conducted on a monthly basis since January 2002.

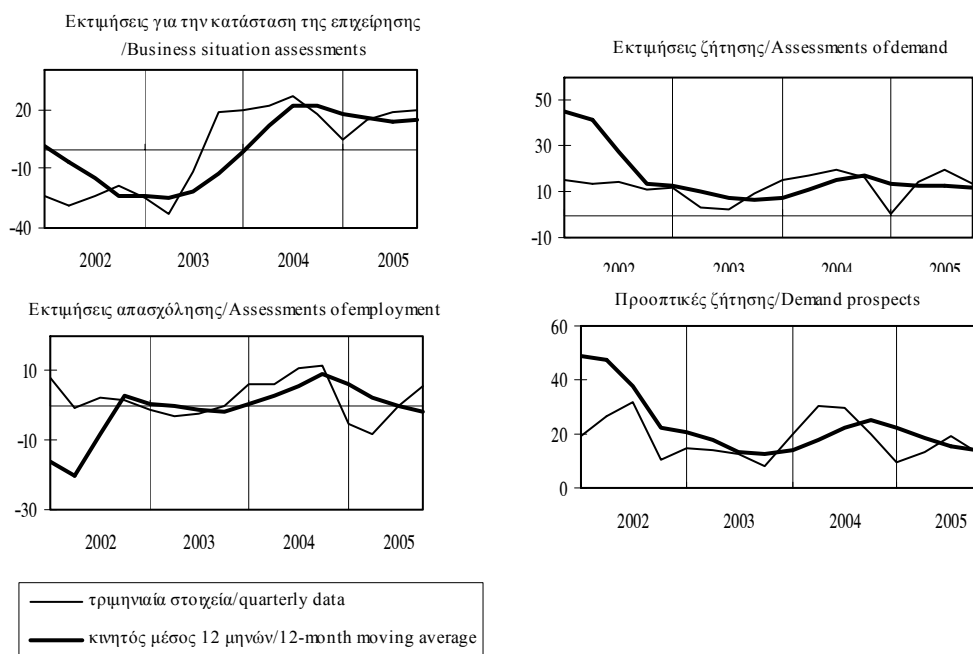

Πίνακας 1.7. ΔΕΙΚΤΗΣ ΥΠΕΥΘΥΝΩΝ ΠΡΟΜΗΘΕΙΩΝ (PMI) - ΜΗΝΙΑΙΑ ΕΡΕΥΝΑ ΣΤΗΝ ΕΛΛΗΝΙΚΗ ΜΕΤΑΠΟΙΗΣΗ

Table 1.7. PURCHASING MANAGERS' INDEX (PMI) - MONTHLY SURVEY IN GREEK MANUFACTURING

Περίοδος Period	Δείκτης Υπευθύνων Προμηθειών (PMI) (1) Purchasing Managers' Index (PMI) (1)	Επιμέρους δείκτες(1) / Main components (1)			
		Παραγωγή Output	Παραγγελίες New orders	Παραγγελίες εξαγωγών New export orders	Ποσότητα προμηθειών Quantity of purchases
2000	56,2	58,7	59,3	56,9	57,8
2001	51,6	53,5	52,5	53,5	51,6
2002	52,8	54,8	54,5	54,2	53,0
2003	50,6	51,9	51,2	52,2	51,1
2004	52,3	54,7	53,2	53,6	53,5
2004 IV	51,0	52,8	51,3	49,0	50,7
2005 I	50,9	54,3	50,9	50,4	51,6
II	50,3	53,0	50,8	54,2	50,4
III	52,8	56,0	53,6	56,1	52,5
2004 Δεκ./Dec.	51,8	53,8	52,1	50,7	52,0
2005 Ιαν./Jan.	51,4	54,5	51,9	48,9	51,4
Φεβρ./Feb.	51,3	55,2	51,3	50,2	53,1
Μάρτ./Mar.	50,1	53,2	49,4	52,1	50,2
Απρ./Apr.	49,1	51,9	49,2	51,3	50,1
Μάιος/Ma	50,2	52,6	50,3	54,4	49,5
Ιούν./Jun.	51,7	54,6	53,0	56,9	51,6
Ιούλ./Jul.	53,0	56,5	54,7	57,0	51,8
Αύγ./Aug.	53,2	56,8	53,6	56,8	53,2
Σεπτ./Sept.	52,1	54,7	52,5	54,6	52,6
Οκτ./Oct.	52,8	55,4	53,7	55,6	53,1
Νοέμ./Nov.	52,4	55,1	52,9	56,5	53,8

Πηγή: NTC Research και Ελληνικό Ινστιτούτο Προμηθειών / Source: NTC Research and Hellenic Purchasing Institute.

(1) Εποχικά διορθωμένοι δείκτες. Τιμές κάτω του 50 υποδηλώνουν μείωση, τιμές πάνω από το 50 υποδηλώνουν αύξηση/
Seasonally adjusted indices. Values below 50 indicate a decrease, values above 50 indicate an increase.

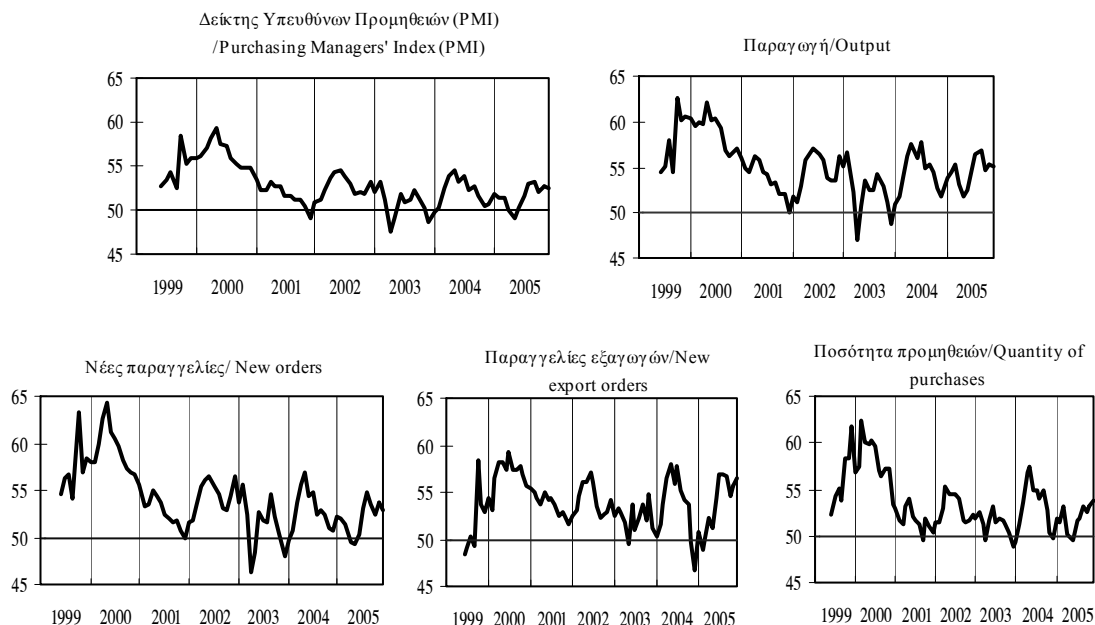

Πίνακας 1.7. ΔΕΙΚΤΗΣ ΥΠΕΥΘΥΝΩΝ ΠΡΟΜΗΘΕΙΩΝ (PMI) - ΜΗΝΙΑΙΑ ΕΡΕΥΝΑ ΣΤΗΝ ΕΛΛΗΝΙΚΗ ΜΕΤΑΠΟΙΗΣΗ (συνέχεια)

Table 1.7. PURCHASING MANAGERS' INDEX (PMI) - MONTHLY SURVEY IN GREEK MANUFACTURING (continued)

Περίοδος Period	Επιμέρους δείκτες (1)/ Main components (1)				
	Τιμές εισροών Input prices	Χρόνος παράδοσης προμηθειών Suppliers' delivery times	Αποθέματα προμηθειών Stocks of purchases	Αποθέματα ετοιμών προϊόντων Stocks of finished goods	Απασχόληση Employment
2000	66,0	45,4	50,4	47,7	52,5
2001	49,1	50,1	47,0	47,7	51,5
2002	54,5	48,7	48,6	46,2	51,0
2003	55,3	49,8	49,3	47,0	48,9
2004	59,7	48,3	49,0	47,6	50,2
2004 IV	62,2	47,4	47,7	45,7	48,8
2005 I	54,0	50,0	47,2	50,3	49,4
II	54,8	51,0	47,2	50,8	48,7
III	59,5	50,0	48,9	48,8	51,5
2004 Δεκ./Dec.	59,5	48,0	49,9	46,8	49,7
2005 Ιαν./Jan.	56,2	49,1	47,6	48,6	49,1
Φεβρ./Feb.	53,6	50,2	47,5	50,1	49,5
Μάρτ./Mar.	52,1	50,8	46,4	52,2	49,7
Απρ./Apr.	58,1	50,3	45,2	50,8	47,0
Μάιος/Ma	52,3	51,7	47,7	51,4	49,6
Ιούν./Jun.	54,1	51,0	48,6	50,2	49,4
Ιουλ./Jul.	57,4	50,1	46,7	47,2	51,5
Αύγ./Aug.	59,8	50,3	50,5	50,1	51,9
Σεπτ./Sept.	61,5	49,5	49,4	49,0	50,9
Οκτ./Oct.	62,9	49,8	50,4	48,1	51,3
Νοέμ./Nov.	58,0	50,3	50,3	46,7	51,5

Πηγή: NTC Research και Ελληνικό Ινστιτούτο Προμηθειών / Source: NTC Research and Hellenic Purchasing Institute.

(1) Βλέπε σημείωση στην προηγούμενη σελίδα / See note on previous page.

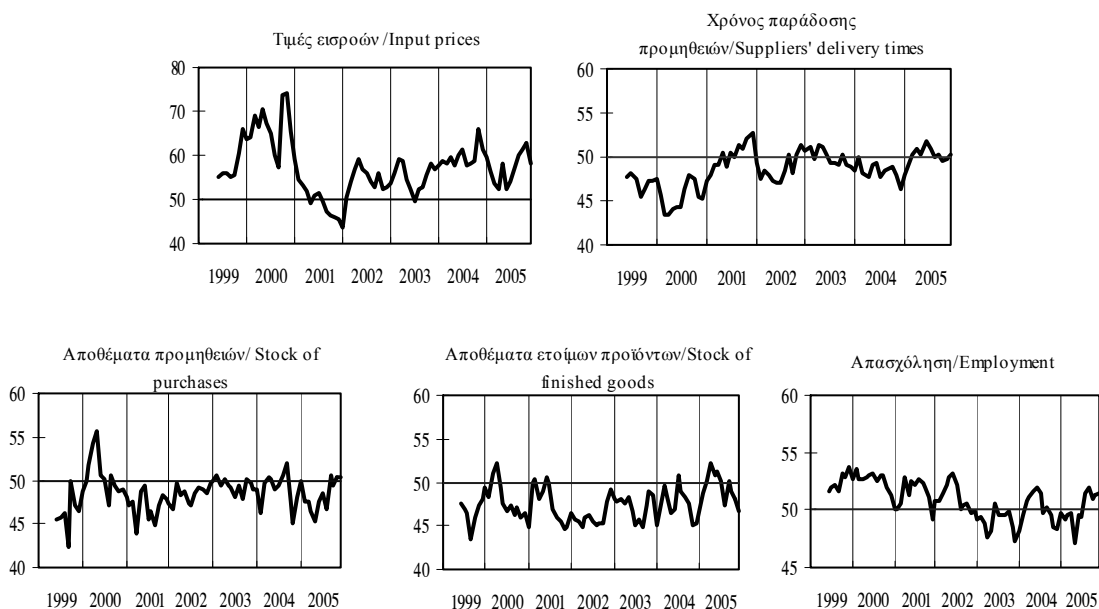

II.

ΕΣΩΤΕΡΙΚΗ ΟΙΚΟΝΟΜΙΑ - ΤΙΜΕΣ

DOMESTIC ECONOMY - PRICES

Πίνακας II.1. ΔΕΙΚΤΗΣ ΤΙΜΩΝ ΚΑΤΑΝΑΛΩΤΗ: ΓΕΝΙΚΟΣ ΚΑΙ ΒΑΣΙΚΕΣ ΚΑΤΗΓΟΡΙΕΣ

Table II.1. CONSUMER PRICE INDEX: ALL ITEMS AND BASIC CATEGORIES

Περίοδος Period	Γενικός ΔTK CPI all items			Στάθμιση / Weight 100,0%			Αγαθά Goods			Στάθμιση / Weight 60,41%			Υπηρεσίες Services			Στάθμιση / Weight 39,59%		
	Δείκτης Index 1999=100	(% Μεταβολή / Change)			Δείκτης Index 1999=100	(% Μεταβολή / Change)			Δείκτης Index 1999=100	(% Μεταβολή / Change)								
		Προηγούμεν. περιόδου Previous period	Δεκεμβρίου December	Προηγούμεν. έτους Previous year		Προηγούμεν. περιόδου Previous period	Δεκεμβρίου December	Προηγούμεν. έτους Previous year		Προηγούμεν. περιόδου Previous period	Δεκεμβρίου December	Προηγούμεν. έτους Previous year						
2002	110,2	3,6	3,4	3,6	110,1	3,2	2,8	3,2	110,4	4,3	4,3	4,3						
2003	114,1	3,5	3,1	3,5	113,5	3,1	2,2	3,1	115,1	4,2	4,5	4,2						
2004	117,4	2,9	3,1	2,9	116,0	2,3	2,8	2,3	119,5	3,8	3,5	3,8						
2004 I	115,8	0,3	0,3	2,7	114,4	-0,1	-0,1	1,8	118,0	1,0	1,0	4,0						
II	118,2	2,0	2,3	2,9	117,5	2,7	2,6	2,3	119,1	1,0	1,9	3,9						
III	116,5	-1,4	0,9	2,8	114,3	-2,7	-0,2	2,1	119,9	0,7	2,6	3,9						
IV	119,1	2,2	3,2	3,2	117,9	3,1	2,9	2,9	121,0	0,9	3,5	3,5						
2005 I	119,7	0,5	0,5	3,3	118,0	0,1	0,1	3,1	122,3	1,1	1,1	3,6						
II	122,1	2,0	2,5	3,3	121,0	2,6	2,6	3,0	123,7	1,2	2,3	3,8						
III	121,1	-0,8	1,6	3,9	118,9	-1,7	0,9	4,0	124,3	0,5	2,8	3,6						
2002 Δεκ./Dec.	112,4	0,7	3,4	3,4	112,3	0,7	2,8	2,8	112,7	0,7	4,3	3,3						
2004 Μάρτ./Mar.	117,6	2,5	1,5	2,7	117,2	4,0	2,2	1,8	118,2	0,3	0,4	4,2						
Απρ./Apr.	117,9	0,3	1,8	2,9	117,2	0,0	2,2	2,3	119,0	0,7	1,1	3,9						
Μάιος/May	118,5	0,4	2,2	2,9	118,1	0,8	3,0	2,4	119,0	0,0	1,1	3,8						
Ιούν./Jun.	118,1	-0,3	1,9	2,8	117,3	-0,7	2,2	2,1	119,4	0,4	1,4	3,9						
Ιούλ./Jul.	116,0	-1,8	0,1	2,9	113,6	-3,1	-1,0	2,2	119,6	0,2	1,6	4,0						
Αύγ./Aug.	115,7	-0,2	-0,2	2,7	113,0	-0,5	-1,5	1,9	119,8	0,1	1,8	4,0						
Σεπτ./Sept.	118,0	2,0	1,8	2,8	116,4	3,0	1,5	2,2	120,5	0,6	2,3	3,7						
Οκτ./Oct.	118,9	0,8	2,6	3,2	117,9	1,3	2,8	3,1	120,4	0,0	2,3	3,5						
Νοέμ./Nov.	119,0	0,1	2,7	3,1	117,9	0,0	2,8	2,8	120,7	0,2	2,5	3,6						
Δεκ./Dec.	119,5	0,4	3,1	3,1	117,9	0,0	2,8	2,8	121,8	0,9	3,5	3,5						
2005 Ιαν./Jan.	119,8	0,3	0,3	4,0	118,1	0,2	0,2	4,3	122,3	0,4	0,4	3,7						
Φεβρ./Feb.	118,3	-1,2	-1,0	3,1	115,8	-1,9	-1,8	2,8	122,1	-0,1	0,2	3,6						
Μάρτ./Mar.	121,0	2,3	1,3	2,9	120,1	3,6	1,8	2,4	122,5	0,3	0,5	3,6						
Απρ./Apr.	121,9	0,8	2,1	3,4	120,9	0,7	2,5	3,1	123,5	0,8	1,4	3,8						
Μάιος/May	122,3	0,3	2,4	3,2	121,3	0,3	2,9	2,7	123,8	0,2	1,6	4,0						
Ιούν./Jun.	122,0	-0,2	2,1	3,3	120,8	-0,4	2,5	3,1	123,8	0,0	1,7	3,7						
Ιούλ./Jul.	120,5	-1,2	0,9	3,9	118,3	-2,1	0,3	4,1	124,0	0,1	1,8	3,7						
Αύγ./Aug.	120,0	-0,4	0,4	3,7	117,3	-0,8	-0,5	3,8	124,1	0,1	1,9	3,6						
Σεπτ./Sept.	122,6	2,2	2,7	3,9	121,2	3,4	2,8	4,2	124,8	0,5	2,4	3,6						
Οκτ./Oct.	123,5	0,7	3,3	3,8	122,4	0,9	3,8	3,8	125,1	0,3	2,7	3,9						
Νοέμ./Nov.	123,2	-0,2	3,1	3,5	121,9	-0,4	3,4	3,4	125,2	0,1	2,8	3,7						

Πηγή: Επεξεργασία στοιχείων ΕΣΥΕ / Source: Calculations based on NSSG data.

(%) Μεταβολή έναντι προηγούμενου έτους / Change over previous year

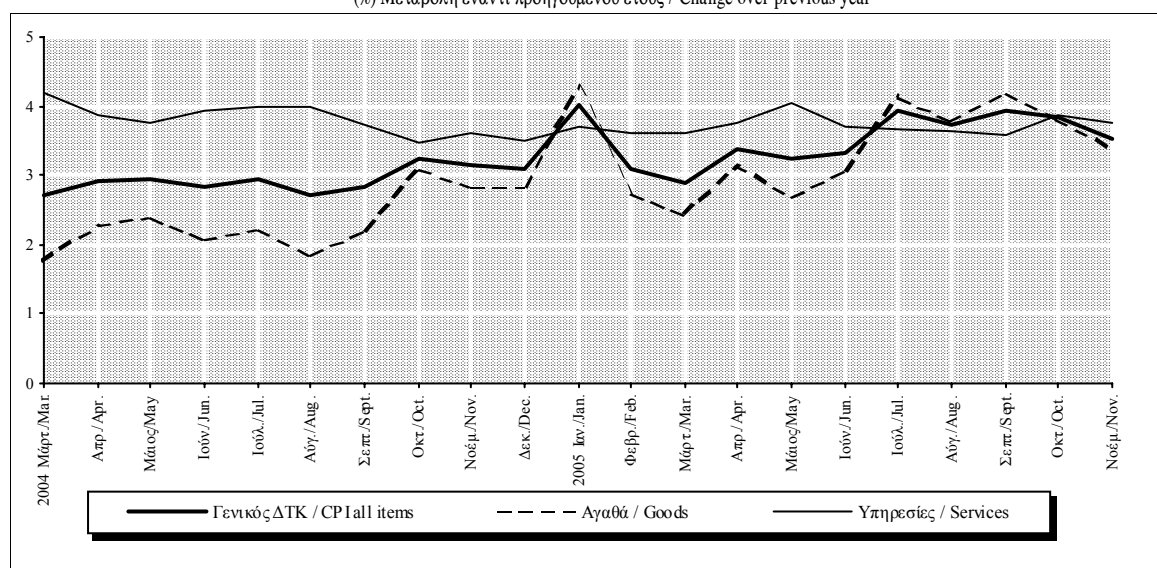

Πίνακας ΠΙ.1. ΔΕΙΚΤΗΣ ΤΙΜΩΝ ΚΑΤΑΝΑΛΩΤΗ: ΓΕΝΙΚΟΣ ΚΑΙ ΒΑΣΙΚΕΣ ΚΑΤΗΓΟΡΙΕΣ (συνέχεια)

Table II.1. CONSUMER PRICE INDEX: ALL ITEMS AND BASIC CATEGORIES (continued)

Περίοδος Period	Διατροφή και μη αλκοολούχα ποτά Food and non-alcoholic beverages			Στάθμιση / Weight 18,49%			Ενδυση - Υπόδηση Clothing - Footwear			Στάθμιση / Weight 9,91%			Στέγαση Housing			Στάθμιση / Weight 11,71%		
	Δείκτης Index 1999=100	(% Μεταβολή / Change)			Δείκτης Index 1999=100	(% Μεταβολή / Change)			Δείκτης Index 1999=100	(% Μεταβολή / Change)								
		Προηγούμεν. περιόδου Previous period	Δεκεμβρίου December	Προηγούμεν. έτους Previous year		Προηγούμεν. περιόδου Previous period	Δεκεμβρίου December	Προηγούμεν. έτους Previous year		Προηγούμεν. περιόδου Previous period	Δεκεμβρίου December	Προηγούμεν. έτους Previous year						
2002	113,1	5,3	0,8	5,3	109,3	3,6	2,9	3,6	113,8	3,3	6,1	3,3						
2003	118,8	5,0	3,0	5,0	111,5	2,0	2,9	2,0	118,9	4,4	2,8	4,4						
2004	119,4	0,5	1,9	0,5	116,0	4,1	3,4	4,1	124,6	4,8	7,4	4,8						
2004 I	122,0	4,3	4,3	3,3	109,4	-7,6	-7,6	3,6	121,2	1,0	1,0	1,4						
II	121,7	-0,2	4,0	-0,7	119,9	9,7	1,3	3,7	123,6	2,0	3,0	5,1						
III	115,9	-4,8	-0,9	-1,3	112,1	-6,5	-5,3	5,5	124,4	0,7	3,7	5,1						
IV	117,9	1,7	0,8	0,8	122,8	9,5	3,7	3,7	129,0	3,7	7,5	7,5						
2005 I	121,3	2,9	2,9	-0,6	117,3	-4,4	-4,4	7,3	130,9	1,5	1,5	8,0						
II	121,3	0,0	2,9	-0,3	124,2	5,8	1,1	3,5	135,2	3,3	4,8	9,4						
III	117,5	-3,2	-0,4	1,4	117,2	-5,6	-4,5	4,5	136,0	0,6	5,4	9,3						
2002 Δεκ./Dec.	114,2	1,0	0,8	0,8	115,4	0,0	2,9	2,9	116,4	1,5	6,1	6,1						
2004 Μάρτ./Mar.	123,7	0,7	5,1	2,8	118,9	18,7	0,1	3,7	122,3	1,5	2,2	1,1						
Απρ./Apr.	122,3	-1,1	3,9	0,4	119,0	0,1	0,1	3,7	123,3	0,8	3,0	5,1						
Μάιος/May	122,8	0,4	4,3	-1,0	120,4	1,2	1,3	3,7	123,6	0,3	3,3	5,1						
Ιούν./Jun.	120,2	-2,1	2,1	-1,5	120,4	0,0	1,3	3,7	124,0	0,3	3,6	5,2						
Ιούλ./Jul.	115,4	-4,0	-2,0	-2,5	110,1	-8,6	-7,4	7,4	124,3	0,2	3,8	5,3						
Αύγ./Aug.	116,1	0,6	-1,3	-0,7	105,9	-3,8	-10,9	4,0	124,4	0,1	4,0	5,3						
Σεπτ./Sept.	116,2	0,1	-1,3	-0,7	120,4	13,8	1,3	5,1	124,7	0,2	4,2	4,8						
Οκτ./Oct.	116,8	0,5	-0,8	0,3	122,5	1,7	3,1	3,9	128,2	2,9	7,2	6,9						
Νοέμ./Nov.	117,1	0,3	-0,5	0,2	122,9	0,3	3,4	3,8	130,2	1,6	8,8	8,2						
Δεκ./Dec.	119,9	2,4	1,9	1,9	122,9	0,0	3,4	3,4	128,5	-1,3	7,4	7,4						
2005 Ιαν./Jan.	120,2	0,3	0,3	0,6	122,9	0,0	0,0	12,7	128,8	0,2	0,2	6,6						
Φεβρ./Feb.	121,8	1,3	1,6	-0,9	106,1	-13,7	-13,7	6,0	130,2	1,2	1,4	8,1						
Μάρτ./Mar.	122,0	0,2	1,8	-1,3	123,0	15,9	0,1	3,5	133,7	2,7	4,1	9,3						
Απρ./Apr.	122,1	0,1	1,9	-0,1	123,1	0,1	0,1	3,5	134,9	0,9	5,0	9,5						
Μάιος/May	122,3	0,1	2,0	-0,4	124,7	1,3	1,5	3,6	135,2	0,2	5,2	9,4						
Ιούν./Jun.	119,6	-2,2	-0,2	-0,5	124,7	0,0	1,5	3,6	135,6	0,2	5,5	9,3						
Ιούλ./Jul.	116,2	-2,8	-3,1	0,7	117,2	-6,0	-4,7	6,5	135,7	0,1	5,6	9,2						
Αύγ./Aug.	117,7	1,3	-1,8	1,4	109,7	-6,4	-10,8	3,6	135,9	0,1	5,7	9,2						
Σεπτ./Sept.	118,6	0,7	-1,1	2,0	124,7	13,8	1,5	3,6	136,5	0,4	6,2	9,5						
Οκτ./Oct.	119,9	1,1	0,0	2,7	127,0	1,8	3,3	3,7	139,6	2,3	8,6	8,8						
Νοέμ./Nov.	120,1	0,2	0,2	2,6	127,2	0,1	3,5	3,5	140,5	0,7	9,3	7,9						

Πηγή: Επεξεργασία στοιχείων ΕΣΥΕ / Source: Calculations based on NSSG data.

(%) Μεταβολή έναντι προηγούμενου έτους / Change over previous year

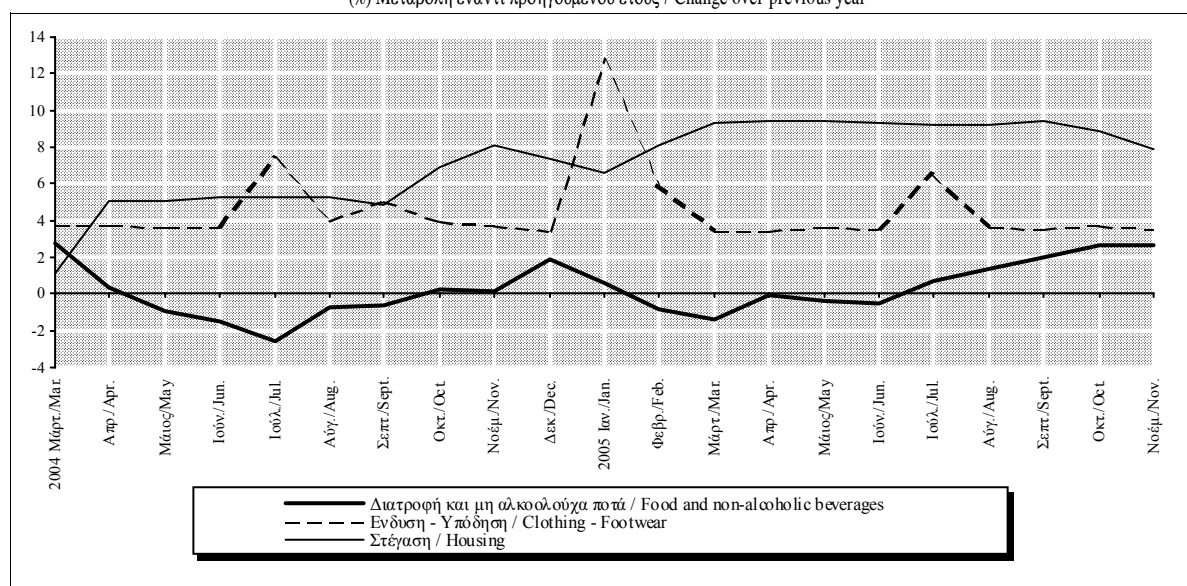

Πίνακας ΠΙ.1. ΔΕΙΚΤΗΣ ΤΙΜΩΝ ΚΑΤΑΝΑΛΩΤΗ: ΓΕΝΙΚΟΣ ΚΑΙ ΒΑΣΙΚΕΣ ΚΑΤΗΓΟΡΙΕΣ (συνέχεια)

Table ΠΙ.1. CONSUMER PRICE INDEX: ALL ITEMS AND BASIC CATEGORIES (continued)

Περίοδος Period	Διαρκή καταναλωτικά αγαθά-υπηρεσίες Consumer durables				Στάθμιση / Weight 8,64%	Μεταφορές Transport			Στάθμιση / Weight 12,98%	Επικοινωνίες Communications			Στάθμιση / Weight 3,75%		
	Δείκτης Index 1999=100	(% Μεταβολή / Change)				Δείκτης Index 1999=100	(% Μεταβολή / Change)			Δείκτης Index 1999=100	(% Μεταβολή / Change)				
		Προηγούμενη περίοδος Previous period	Δεκεμβρίου December	Προηγούμενη έτους Previous year			Προηγούμενη περίοδος Previous period	Δεκεμβρίου December			Προηγούμενη έτους Previous year	Προηγούμενη περίοδος Previous period		Δεκεμβρίου December	Προηγούμενη έτους Previous year
2002	105,4	1,6	1,3	1,6	106,7	0,8	4,2	0,8	84,3	-4,6	-7,0	-4,6			
2003	107,4	1,9	2,1	1,9	109,9	3,0	1,8	3,0	80,8	-4,2	-1,8	-4,2			
2004	109,2	1,7	1,8	1,7	113,7	3,5	2,8	3,5	77,3	-4,3	-5,1	-4,3			
2004 I	107,3	-1,6	-1,6	1,6	110,9	0,8	0,8	0,6	77,9	-3,0	-3,0	-4,7			
II	110,4	2,9	1,2	1,8	114,0	2,8	3,7	4,4	77,8	0,0	-3,0	-3,4			
III	107,7	-2,4	-1,2	1,3	115,2	1,1	4,8	4,4	77,8	-0,1	-3,1	-3,4			
IV	111,4	3,4	2,2	2,2	114,9	-0,2	4,6	4,6	75,7	-2,7	-5,7	-5,7			
2005 I	110,5	-0,8	-0,8	3,0	115,5	0,5	0,5	4,2	76,7	1,3	1,3	-1,5			
II	112,3	1,7	0,8	1,8	119,6	3,6	4,1	5,0	76,7	0,0	1,3	-1,5			
III	109,9	-2,1	-1,3	2,1	121,7	1,7	5,9	5,6	77,2	0,7	2,0	-0,7			
2002 Δεκ./Dec.	107,3	0,1	1,3	1,3	108,0	1,0	4,2	4,2	81,3	-2,7	-7,0	-7,0			
2004 Μάρτ./Mar.	109,6	3,4	0,1	1,7	111,5	1,0	1,4	1,0	77,9	0,0	-2,4	-3,3			
Απρ./Apr.	110,2	0,5	0,7	1,9	113,0	1,3	2,7	3,0	77,9	0,0	-2,4	-3,3			
Μάιος/May	110,4	0,2	0,8	1,7	114,6	1,4	4,1	5,5	77,9	0,0	-2,4	-3,3			
Ιούν./Jun.	110,6	0,1	1,0	1,7	114,4	-0,2	3,9	4,9	77,8	-0,1	-2,5	-3,4			
Ιούλ./Jul.	106,9	-3,3	-2,3	1,8	114,7	0,3	4,3	4,3	77,8	0,0	-2,5	-3,4			
Αύγ./Aug.	105,4	-1,5	-3,7	0,3	115,3	0,5	4,8	4,0	77,8	0,0	-2,5	-3,4			
Σεπτ./Sept.	110,8	5,2	1,2	1,6	115,5	0,2	5,0	5,0	77,8	0,0	-2,5	-3,4			
Οκτ./Oct.	111,3	0,5	1,7	1,8	116,9	1,1	6,2	6,5	75,7	-2,7	-5,1	-6,0			
Νοέμ./Nov.	111,4	0,1	1,8	2,9	114,8	-1,8	4,3	4,4	75,7	0,0	-5,1	-6,0			
Δεκ./Dec.	111,5	0,0	1,8	1,8	113,1	-1,5	2,8	2,8	75,7	0,0	-5,1	-5,1			
2005 Ιαν./Jan.	111,6	0,1	0,1	5,0	114,4	1,1	1,1	3,4	76,7	1,4	1,4	-1,5			
Φεβρ./Feb.	108,3	-2,9	-2,8	2,2	115,6	1,1	2,2	4,7	76,7	0,0	1,3	-1,5			
Μάρτ./Mar.	111,5	3,0	0,1	1,8	116,5	0,8	3,0	4,4	76,7	0,0	1,3	-1,5			
Απρ./Apr.	112,0	0,4	0,5	1,6	119,5	2,6	5,6	5,8	76,7	0,0	1,3	-1,5			
Μάιος/May	112,4	0,4	0,9	1,9	119,2	-0,3	5,3	4,0	76,7	0,0	1,3	-1,5			
Ιούν./Jun.	112,5	0,1	0,9	1,8	120,3	1,0	6,3	5,2	76,7	0,0	1,3	-1,4			
Ιούλ./Jul.	109,9	-2,3	-1,4	2,8	120,4	0,1	6,4	5,0	76,7	0,0	1,3	-1,4			
Αύγ./Aug.	107,2	-2,5	-3,8	1,7	121,5	0,9	7,4	5,4	77,5	1,1	2,4	-0,4			
Σεπτ./Sept.	112,6	5,1	1,0	1,7	123,1	1,3	8,8	6,5	77,5	0,0	2,4	-0,4			
Οκτ./Oct.	113,0	0,3	1,4	1,5	122,0	-0,9	7,8	4,4	77,5	0,0	2,4	2,4			
Νοέμ./Nov.	113,1	0,1	1,5	1,5	118,4	-3,0	4,6	3,1	77,5	0,0	2,4	2,4			

Πηγή: Επεξεργασία στοιχείων ΕΣΥΕ / Source: Calculations based on NSSG data.

(%) Μεταβολή έναντι προηγούμενου έτους / Change over previous year

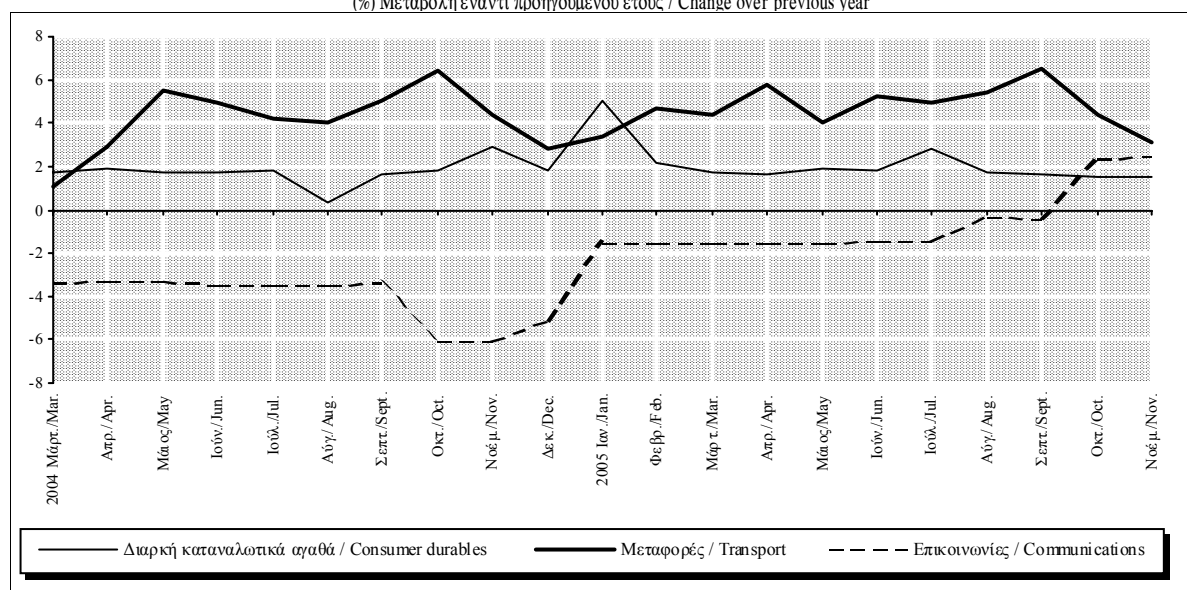

Πίνακας II.1. ΔΕΙΚΤΗΣ ΤΙΜΩΝ ΚΑΤΑΝΑΛΩΤΗ: ΓΕΝΙΚΟΣ ΚΑΙ ΒΑΣΙΚΕΣ ΚΑΤΗΓΟΡΙΕΣ (συνέχεια)

Table II.1. CONSUMER PRICE INDEX: ALL ITEMS AND BASIC CATEGORIES (continued)

Περίοδος Period	Υγεία Health			Στάθμιση / Weight 6,91%			Εκπαίδευση Education			Στάθμιση / Weight 2,74%			ΔΤΚ χ. μη επεξεργ., τροφ., ενέργεια CPI less unprocessed food and energy			Στάθμιση / Weight 85,32%		
	Δείκτης Index	(% Μεταβολή / Change)			Δείκτης Index	(% Μεταβολή / Change)			Δείκτης Index	(% Μεταβολή / Change)			Δείκτης Index	(% Μεταβολή / Change)				
		Προηγούμεν. περιόδου Previous period	Δεκεμβρίου December	Προηγούμεν. έτους Previous year		Προηγούμεν. περιόδου Previous period	Δεκεμβρίου December	Προηγούμεν. έτους Previous year		Προηγούμεν. περιόδου Previous period	Δεκεμβρίου December	Προηγούμεν. έτους Previous year						
2002	111,0	4,7	5,6	4,7	111,0	4,0	4,5	4,0	109,2	3,7	3,5	3,7						
2003	115,7	4,3	3,7	4,3	116,0	4,5	4,4	4,5	112,7	3,2	3,3	3,2						
2004	121,1	4,6	4,4	4,6	121,1	4,4	4,3	4,4	116,5	3,3	3,0	3,3						
2004 I	119,2	1,8	1,8	4,2	119,4	0,0	0,0	4,4	114,4	-0,4	-0,4	3,2						
II	120,8	1,3	3,1	4,5	119,4	0,0	0,0	4,4	116,9	2,2	1,8	3,4						
III	121,7	0,8	3,9	5,1	121,1	1,4	1,4	4,5	116,3	-0,5	1,3	3,6						
IV	122,7	0,8	4,8	4,8	124,6	2,9	4,4	4,4	118,4	1,9	3,1	3,1						
2005 I	123,8	0,9	0,9	3,8	124,6	0,0	0,0	4,3	118,4	0,0	0,0	3,5						
II	126,2	1,9	2,8	4,5	124,6	0,0	0,0	4,3	120,5	1,8	1,7	3,1						
III	126,6	0,4	3,2	4,0	126,0	1,1	1,1	4,0	119,9	-0,5	1,2	3,1						
2002 Δεκ./Dec.	113,5	0,5	5,6	5,6	114,4	0,0	4,5	4,5	111,6	0,4	3,5	3,5						
2004 Μάρτ./Mar.	120,0	0,3	2,0	4,5	119,4	0,0	0,0	4,4	116,0	2,6	0,6	3,4						
Απρ./Apr.	120,3	0,3	2,3	4,3	119,4	0,0	0,0	4,4	116,5	0,4	1,1	3,3						
Μάιος/May	120,7	0,3	2,6	4,4	119,4	0,0	0,0	4,4	116,9	0,3	1,4	3,4						
Ιούν./Jun.	121,2	0,5	3,0	4,8	119,4	0,0	0,0	4,4	117,2	0,3	1,7	3,5						
Ιούλ./Jul.	121,4	0,1	3,1	4,9	119,4	0,0	0,0	4,4	115,7	-1,3	0,4	4,0						
Αύγ./Aug.	121,4	0,1	3,2	5,0	119,5	0,1	0,1	4,5	115,2	-0,5	-0,1	3,3						
Σεπτ./Sept.	122,4	0,8	4,0	5,3	124,4	4,1	4,1	4,5	117,9	2,4	2,2	3,4						
Οκτ./Oct.	122,6	0,1	4,2	5,0	124,6	0,2	4,3	4,3	118,2	0,3	2,5	3,2						
Νοέμ./Nov.	122,7	0,1	4,3	4,9	124,6	0,0	4,3	4,4	118,3	0,1	2,6	3,2						
Δεκ./Dec.	122,9	0,1	4,4	4,4	124,6	0,0	4,3	4,3	118,8	0,5	3,0	3,0						
2005 Ιαν./Jan.	123,2	0,3	0,3	4,3	124,6	0,0	0,0	4,3	119,1	0,2	0,2	4,5						
Φεβρ./Feb.	123,7	0,4	0,7	3,5	124,6	0,0	0,0	4,3	116,7	-2,0	-1,8	3,3						
Μάρτ./Mar.	124,5	0,6	1,3	3,7	124,6	0,0	0,0	4,3	119,3	2,2	0,4	2,8						
Απρ./Apr.	125,9	1,1	2,4	4,6	124,6	0,0	0,0	4,3	120,1	0,7	1,1	3,1						
Μάιος/May	126,2	0,2	2,7	4,5	124,6	0,0	0,0	4,3	120,6	0,4	1,5	3,2						
Ιούν./Jun.	126,4	0,2	2,9	4,2	124,6	0,0	0,0	4,3	120,8	0,1	1,6	3,0						
Ιούλ./Jul.	126,5	0,1	2,9	4,2	124,6	0,0	0,0	4,3	119,7	-0,9	0,7	3,4						
Αύγ./Aug.	126,5	0,0	3,0	4,2	124,6	0,0	0,0	4,3	118,6	-0,9	-0,2	3,0						
Σεπτ./Sept.	126,9	0,3	3,3	3,7	128,7	3,3	3,3	3,5	121,3	2,3	2,1	2,9						
Οκτ./Oct.	127,3	0,3	3,6	3,9	129,2	0,4	3,7	3,7	121,8	0,4	2,5	3,0						
Νοέμ./Nov.	127,4	0,0	3,6	3,8	129,3	0,0	3,7	3,7	121,9	0,1	2,6	3,1						

Πηγή: Επεξεργασία στοιχείων ΕΣΥΕ / Source: Calculations based on NSSG data.

(%) Μεταβολή έναντι προηγούμενου έτους / Change over previous year

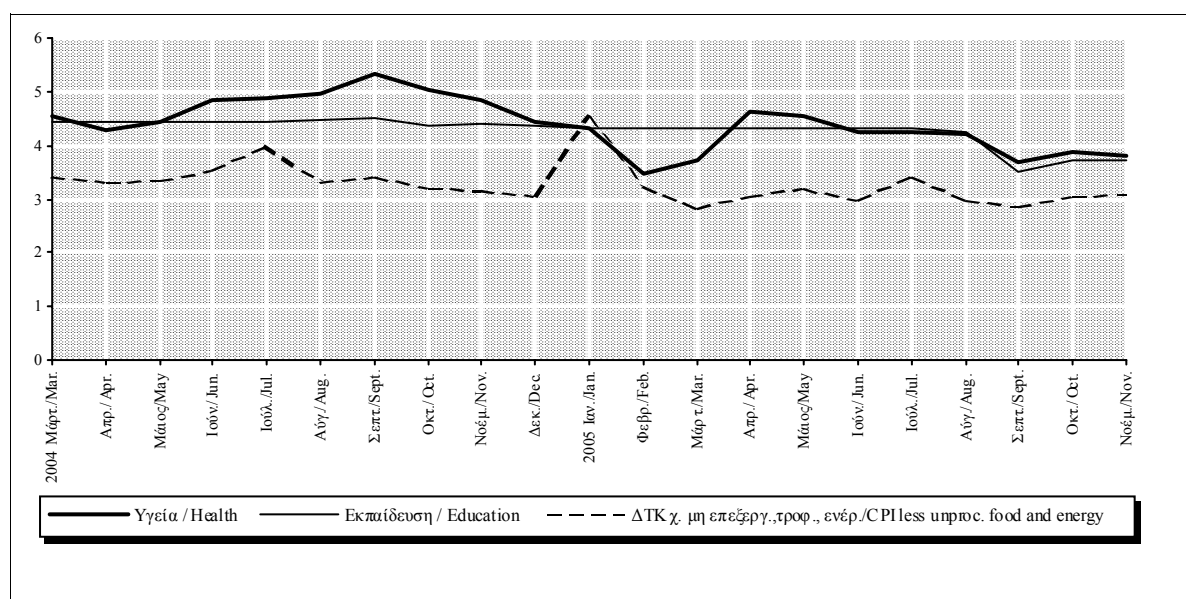

Πίνακας II.1. ΔΕΙΚΤΗΣ ΤΙΜΩΝ ΚΑΤΑΝΑΛΩΤΗ: ΓΕΝΙΚΟΣ ΚΑΙ ΒΑΣΙΚΕΣ ΚΑΤΗΓΟΡΙΕΣ (συνέχεια)

Table II.1. CONSUMER PRICE INDEX: ALL ITEMS AND BASIC CATEGORIES (continued)

Περίοδος Period	Νωπά οπωροκηπευτικά Fresh fruit and vegetables			Στάθμιση / Weight 3,18%	Καύσιμα Fuels			Στάθμιση / Weight 4,84%	Μη επεξεργ. τρόφιμα Unprocessed food			Στάθμιση / Weight 7,96%
	Δείκτης Index 1999=100	(% Μεταβολή / Change)			Δείκτης Index 1999=100	(% Μεταβολή / Change)			Δείκτης Index 1999=100	(% Μεταβολή / Change)		
		Προηγούμεν. περιόδου Previous period	Δεκεμβρίου December	Προηγούμεν. έτους Previous year		Προηγούμεν. περιόδου Previous period	Δεκεμβρίου December	Προηγούμεν. έτους Previous year		Προηγούμεν. περιόδου Previous period	Δεκεμβρίου December	Προηγούμεν. έτους Previous year
2002	125,6	13,8	-9,1	13,8	122,3	-1,7	12,1	-1,7	115,4	6,7	-2,8	6,7
2003	139,0	10,7	3,2	10,7	127,0	3,9	-1,4	3,9	123,3	6,9	3,4	6,9
2004	122,4	-11,9	-4,1	-11,9	136,5	7,5	12,1	7,5	118,2	-4,1	-1,9	-4,1
2004 I	142,9	14,4	14,4	2,6	126,5	0,6	0,6	-5,7	127,3	7,5	7,5	3,3
II	136,3	-4,6	9,1	-16,3	136,6	8,0	8,7	11,6	123,4	-3,1	4,2	-6,6
III	99,6	-27,0	-20,3	-22,8	137,9	1,0	9,7	9,6	109,0	-11,7	-8,0	-8,8
IV	110,9	11,3	-11,3	-11,3	145,1	5,2	15,5	15,5	113,3	4,0	-4,3	-4,3
2005 I	126,5	14,1	14,1	-11,5	145,5	0,3	0,3	15,1	120,4	6,3	6,3	-5,4
II	119,4	-5,6	7,7	-12,4	161,4	10,9	11,2	18,1	118,2	-1,8	4,3	-4,2
III	95,5	-20,0	-13,8	-4,1	167,7	3,9	15,6	21,6	108,1	-8,6	-4,6	-0,8
2002 Δεκ./Dec.	122,1	2,0	-9,1	-9,1	124,6	4,1	12,1	12,1	116,0	2,0	-2,8	-2,8
2004 Μάρτ./Mar.	148,8	1,2	18,1	-1,3	130,1	4,9	6,0	-5,4	129,3	0,1	7,8	1,5
Απρ./Apr.	141,2	-5,1	12,1	-10,2	134,3	3,2	9,4	8,3	125,6	-2,9	4,7	-3,8
Μάιος/May	142,1	0,6	12,8	-17,4	139,1	3,6	13,3	14,9	125,5	-0,1	4,6	-7,3
Ιούν./Jun.	125,6	-11,6	-0,2	-20,9	136,3	-2,1	11,0	11,7	119,1	-5,0	-0,7	-8,8
Ιούλ./Jul.	97,4	-22,4	-22,6	-28,2	137,1	0,6	11,6	10,0	107,9	-9,4	-10,0	-11,5
Αύγ./Aug.	100,9	3,6	-19,9	-20,3	138,6	1,1	12,9	9,2	109,4	1,4	-8,8	-7,6
Σεπτ./Sept.	100,4	-0,5	-20,3	-19,5	138,1	-0,3	12,5	9,5	109,6	0,1	-8,7	-7,3
Οκτ./Oct.	105,9	5,5	-15,9	-13,6	149,3	8,1	21,6	17,5	110,9	1,2	-7,6	-5,3
Νοέμ./Nov.	105,9	0,0	-15,9	-16,2	148,5	-0,5	20,9	16,7	111,3	0,4	-7,2	-5,9
Δεκ./Dec.	120,8	14,1	-4,1	-4,1	137,6	-7,3	12,1	12,1	117,6	5,7	-1,9	-1,9
2005 Ιαν./Jan.	121,1	0,3	0,3	-8,9	138,2	0,4	0,4	10,3	118,1	0,4	0,4	-4,3
Φεβρ./Feb.	129,2	6,6	6,9	-12,1	144,3	4,5	4,9	16,4	121,5	2,9	3,3	-6,0
Μάρτ./Mar.	129,3	0,1	7,1	-13,1	154,1	6,7	12,0	18,4	121,7	0,2	3,5	-5,9
Απρ./Apr.	125,7	-2,8	4,0	-11,0	160,8	4,4	16,9	19,7	120,7	-0,9	2,6	-3,9
Μάιος/May	124,6	-0,8	3,2	-12,3	159,9	-0,6	16,2	14,9	120,3	-0,3	2,3	-4,1
Ιούν./Jun.	107,9	-13,4	-10,6	-14,1	163,3	2,1	18,7	19,9	113,6	-5,6	-3,5	-4,7
Ιούλ./Jul.	89,7	-16,9	-25,7	-7,9	164,5	0,7	19,5	20,0	105,4	-7,2	-10,4	-2,4
Αύγ./Aug.	97,2	8,3	-19,6	-3,7	167,4	1,8	21,7	20,8	108,7	3,2	-7,6	-0,6
Σεπτ./Sept.	99,7	2,6	-17,5	-0,7	171,3	2,3	24,5	24,0	110,1	1,3	-6,4	0,5
Οκτ./Oct.	108,1	8,4	-10,5	2,1	174,8	2,1	27,1	17,1	112,9	2,5	-4,0	1,8
Νοέμ./Nov.	107,2	-0,8	-11,2	1,2	167,0	-4,5	21,4	12,5	113,0	0,1	-3,9	1,5

Πηγή: Επεξεργασία στοιχείων ΕΣΥΕ / Source: Calculations based on NSSG data.

(%) Μεταβολή έναντι προηγούμενου έτους / Change over previous year

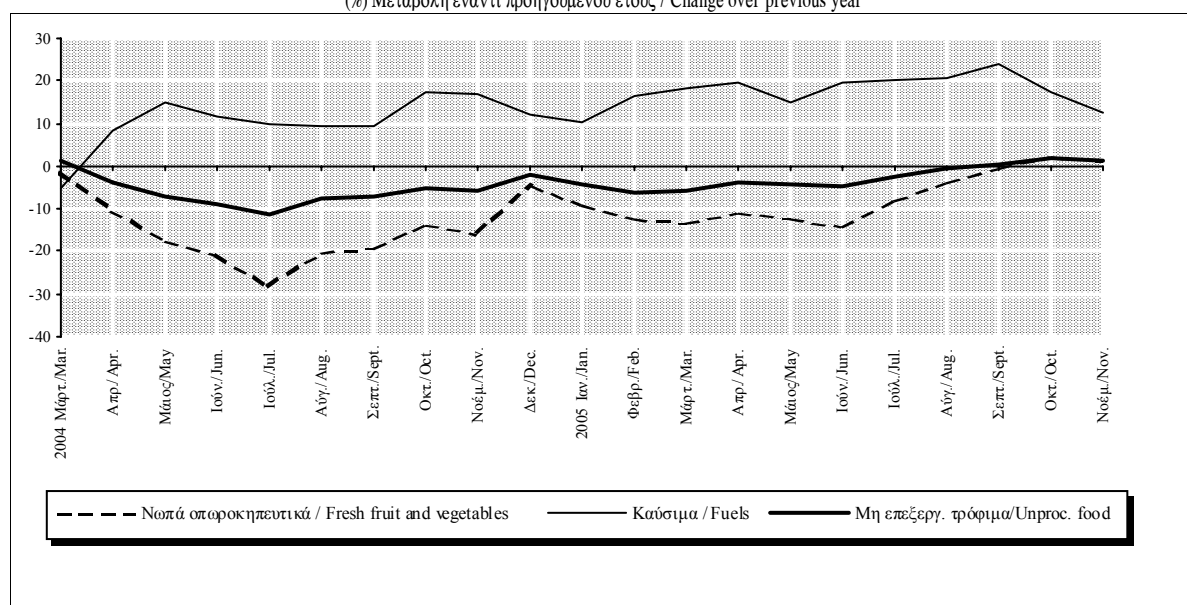

Πίνακας ΙΙ.1. ΔΕΙΚΤΗΣ ΤΙΜΩΝ ΚΑΤΑΝΑΛΩΤΗ: ΓΕΝΙΚΟΣ ΚΑΙ ΒΑΣΙΚΕΣ ΚΑΤΗΓΟΡΙΕΣ (συνέχεια)

Table II.1. CONSUMER PRICE INDEX: ALL ITEMS AND BASIC CATEGORIES (continued)

Περίοδος Period	Αγαθά χωρίς διατροφή και μη αλκ. ποτά Goods excluding food and non-alcoholics Στάθμιση / Weight 41,92%			ΔΤΚ χωρίς καύσιμα CPI excluding fuels Στάθμιση / Weight 95,16%			Ενέργεια Energy Στάθμιση / Weight 6,72%					
	Δείκτης Index 1999=100	(% Μεταβολή / Change)			Δείκτης Index 1999=100	(% Μεταβολή / Change)			Δείκτης Index 1999=100	(% Μεταβολή / Change)		
		Προηγούμεν. περιόδου Previous period	Δεκεμβρίου December	Προηγούμεν. έτους Previous year		Προηγούμεν. περιόδου Previous period	Δεκεμβρίου December	Προηγούμεν. έτους Previous year		Προηγούμεν. περιόδου Previous period	Δεκεμβρίου December	Προηγούμεν. έτους Previous year
2002	108,7	2,2	3,7	2,2	109,6	3,9	2,9	3,9	116,6	-0,4	10,0	-0,4
2003	111,1	2,2	1,8	2,2	113,5	3,5	3,3	3,5	120,8	3,6	-0,5	3,6
2004	114,6	3,1	3,3	3,1	116,4	2,6	2,6	2,6	128,3	6,2	9,7	6,2
2004 I	111,1	-2,1	-2,1	1,1	115,3	0,3	0,3	3,2	120,9	0,5	0,5	-3,8
II	115,7	4,2	1,9	3,7	117,2	1,7	2,0	2,4	128,2	6,0	6,5	9,4
III	113,6	-1,8	0,1	3,7	115,5	-1,5	0,4	2,4	129,2	0,8	7,3	7,6
IV	117,9	3,8	3,9	3,9	117,8	2,0	2,5	2,5	134,9	4,4	12,1	12,1
2005 I	116,5	-1,2	-1,2	4,9	118,4	0,5	0,5	2,7	135,5	0,4	0,4	12,0
II	120,9	3,7	2,5	4,5	120,1	1,4	1,9	2,4	146,9	8,4	8,9	14,6
III	119,6	-1,1	1,4	5,2	118,7	-1,2	0,7	2,8	151,6	3,3	12,4	17,4
2002 Δεκ./Dec.	111,4	0,6	3,7	3,7	111,8	0,5	2,9	2,9	118,8	3,0	10,0	10,0
2004 Μάρτ./Mar.	114,4	5,6	0,9	1,3	117,0	2,3	1,2	3,2	123,5	3,7	4,5	-3,6
Απρ./Apr.	115,0	0,6	1,5	3,2	117,1	0,1	1,4	2,6	126,6	2,4	7,0	6,9
Μάιος/May	116,1	0,9	2,4	4,1	117,4	0,3	1,6	2,3	130,0	2,7	10,0	11,8
Ιούν./Jun.	116,0	-0,1	2,3	3,8	117,2	-0,2	1,4	2,3	127,9	-1,6	8,2	9,4
Ιούλ./Jul.	112,8	-2,8	-0,5	4,5	114,9	-2,0	-0,6	2,5	128,6	0,5	8,7	8,2
Αύγ./Aug.	111,6	-1,0	-1,5	3,1	114,5	-0,3	-0,9	2,3	129,6	0,8	9,6	7,6
Σεπτ./Sept.	116,4	4,3	2,7	3,5	117,0	2,1	1,2	2,4	129,3	-0,3	9,3	7,1
Οκτ./Oct.	118,4	1,7	4,4	4,4	117,3	0,3	1,6	2,4	137,4	6,2	16,2	13,2
Νοέμ./Nov.	118,3	-0,1	4,3	4,0	117,5	0,1	1,7	2,4	137,6	0,2	16,4	13,3
Δεκ./Dec.	117,1	-1,0	3,3	3,3	118,5	0,9	2,6	2,6	129,7	-5,7	9,7	9,7
2005 Ιαν./Jan.	117,2	0,1	0,1	6,0	118,8	0,2	0,2	3,7	130,2	0,3	0,3	8,5
Φεβρ./Feb.	113,2	-3,4	-3,3	4,6	117,0	-1,5	-1,3	2,4	134,6	3,4	3,7	13,0
Μάρτ./Mar.	119,2	5,3	1,8	4,2	119,3	2,0	0,7	2,0	141,6	5,2	9,2	14,6
Απρ./Apr.	120,4	1,0	2,8	4,7	120,0	0,5	1,2	2,4	146,5	3,4	12,9	15,7
Μάιος/May	120,9	0,4	3,3	4,1	120,4	0,4	1,5	2,5	145,8	-0,4	12,4	12,2
Ιούν./Jun.	121,4	0,4	3,7	4,7	119,9	-0,4	1,2	2,3	148,3	1,7	14,3	15,9
Ιούλ./Jul.	119,2	-1,8	1,8	5,7	118,3	-1,4	-0,2	3,0	149,1	0,6	14,9	16,0
Αύγ./Aug.	117,1	-1,7	0,0	4,9	117,6	-0,6	-0,8	2,7	151,2	1,4	16,6	16,7
Σεπτ./Sept.	122,4	4,5	4,6	5,1	120,2	2,2	1,4	2,7	154,6	2,2	19,2	19,6
Οκτ./Oct.	123,5	0,9	5,5	4,3	120,8	0,6	1,9	3,0	157,1	1,7	21,1	14,4
Νοέμ./Nov.	122,6	-0,7	4,8	3,7	121,0	0,1	2,0	2,9	151,5	-3,6	16,8	10,1

Πηγή: Επεξεργασία στοιχείων ΕΣΥΕ / Source: Calculations based on NSSG data.

(%) Μεταβολή έναντι προηγούμενου έτους / Change over previous year

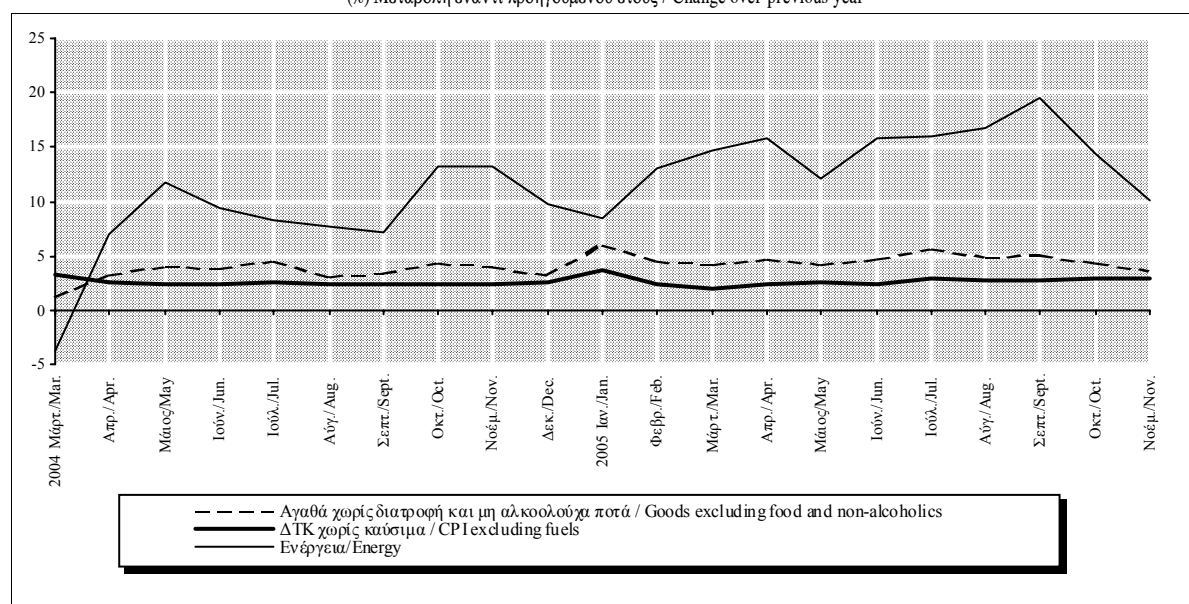

Πίνακας ΙΙ.1. ΔΕΙΚΤΗΣ ΤΙΜΩΝ ΚΑΤΑΝΑΛΩΤΗ: ΓΕΝΙΚΟΣ ΚΑΙ ΒΑΣΙΚΕΣ ΚΑΤΗΓΟΡΙΕΣ (συνέχεια)

Table II.1. CONSUMER PRICE INDEX: ALL ITEMS AND BASIC CATEGORIES (continued)

Περίοδος Period	ΔΤΚ χωρίς ν. οπωροκηπευτ. και καύσιμα CPI excluding fr. fruit-veget. and fuels				ΔΤΚ χωρίς διατροφή και καύσιμα CPI excluding food and fuels				Ηλεκτρισμός Electricity			
	Δείκτης Index 1999=100	(% Μεταβολή / Change)			Δείκτης Index 1999=100	(% Μεταβολή / Change)			Δείκτης Index 1999=100	(% Μεταβολή / Change)		
		Προηγούμεν. περιόδου Previous period	Δεκεμβρίου December	Προηγούμεν. έτους Previous year		Προηγούμεν. περιόδου Previous period	Δεκεμβρίου December	Προηγούμεν. έτους Previous year		Προηγούμεν. περιόδου Previous period	Δεκεμβρίου December	Προηγούμεν. έτους Previous year
2002	109,0	3,6	3,5	3,6	108,7	3,6	3,5	3,6	101,8	4,0	4,0	4,0
2003	112,6	3,2	3,3	3,2	112,2	3,1	3,4	3,1	104,8	3,0	2,5	3,0
2004	116,2	3,3	2,9	3,3	115,7	3,2	2,8	3,2	107,0	2,1	2,7	2,1
2004 I	114,3	-0,2	-0,2	3,3	113,7	-0,7	-0,7	3,2	106,5	0,0	0,0	2,5
II	116,6	2,0	1,7	3,3	116,1	2,2	1,5	3,2	106,5	0,0	0,0	2,5
III	116,0	-0,5	1,2	3,4	115,3	-0,7	0,8	3,4	106,5	0,0	0,0	1,7
IV	118,0	1,8	3,0	3,0	117,8	2,1	2,9	2,9	108,5	1,8	1,8	1,8
2005 I	118,1	0,1	0,1	3,3	117,7	-0,1	-0,1	3,5	109,4	0,9	0,9	2,7
II	120,1	1,7	1,8	3,0	119,8	1,8	1,7	3,1	109,4	0,0	0,9	2,7
III	119,5	-0,5	1,2	3,0	119,0	-0,7	1,0	3,1	110,1	0,6	1,5	3,4
2002 Δεκ./Dec.	111,4	0,5	3,5	3,5	111,2	0,4	3,5	3,5	103,9	0,0	4,0	4,0
2004 Μάρτ./Mar.	115,9	2,4	0,6	3,4	115,3	2,8	0,3	3,3	106,5	0,0	0,0	2,5
Απρ./Apr.	116,3	0,3	1,0	3,2	115,9	0,4	0,7	3,2	106,5	0,0	0,0	2,5
Μάιος/May	116,6	0,2	1,2	3,3	116,1	0,2	1,0	3,2	106,5	0,0	0,0	2,5
Ιούν./Jun.	116,9	0,3	1,5	3,5	116,5	0,3	1,3	3,3	106,5	0,0	0,0	2,5
Ιούλ./Jul.	115,5	-1,2	0,3	3,8	114,8	-1,5	-0,2	3,8	106,5	0,0	0,0	2,5
Αύγ./Aug.	115,0	-0,4	-0,2	3,2	114,1	-0,6	-0,8	3,1	106,5	0,0	0,0	2,5
Σεπτ./Sept.	117,5	2,2	2,1	3,3	117,1	2,7	1,9	3,2	106,5	0,0	0,0	0,0
Οκτ./Oct.	117,7	0,2	2,2	3,0	117,5	0,3	2,2	3,0	106,5	0,0	0,0	0,0
Νοέμ./Nov.	117,9	0,1	2,4	3,1	117,6	0,1	2,3	2,9	109,4	2,7	2,7	2,7
Δεκ./Dec.	118,5	0,5	2,9	2,9	118,2	0,5	2,8	2,8	109,4	0,0	2,7	2,7
2005 Ιαν./Jan.	118,7	0,2	0,2	4,2	118,5	0,2	0,2	4,5	109,4	0,0	0,0	2,7
Φεβρ./Feb.	116,6	-1,8	-1,6	3,0	115,8	-2,2	-2,0	3,2	109,4	0,0	0,0	2,7
Μάρτ./Mar.	119,0	2,1	0,4	2,7	118,7	2,4	0,4	2,9	109,4	0,0	0,0	2,7
Απρ./Apr.	119,8	0,7	1,1	3,0	119,4	0,6	1,0	3,1	109,4	0,0	0,0	2,7
Μάιος/May	120,2	0,4	1,5	3,2	119,9	0,4	1,4	3,3	109,4	0,0	0,0	2,7
Ιούν./Jun.	120,3	0,1	1,6	3,0	120,0	0,1	1,5	3,0	109,4	0,0	0,0	2,7
Ιούλ./Jul.	119,3	-0,9	0,7	3,3	118,8	-1,0	0,5	3,5	109,4	0,0	0,0	2,7
Αύγ./Aug.	118,3	-0,8	-0,2	2,9	117,5	-1,1	-0,6	3,0	109,4	0,0	0,0	2,7
Σεπτ./Sept.	120,9	2,2	2,0	2,8	120,5	2,5	2,0	2,9	111,5	1,9	1,9	4,7
Οκτ./Oct.	121,3	0,3	2,4	3,0	121,1	0,4	2,4	3,1	111,5	0,0	1,9	4,7
Νοέμ./Nov.	121,4	0,1	2,5	3,0	121,2	0,1	2,5	3,0	111,5	0,0	1,9	1,9

Πηγή: Επεξεργασία στοιχείων ΕΣΥΕ / Source: Calculations based on NSSG data.

(%) Μεταβολή έναντι προηγούμενου έτους / Change over previous year

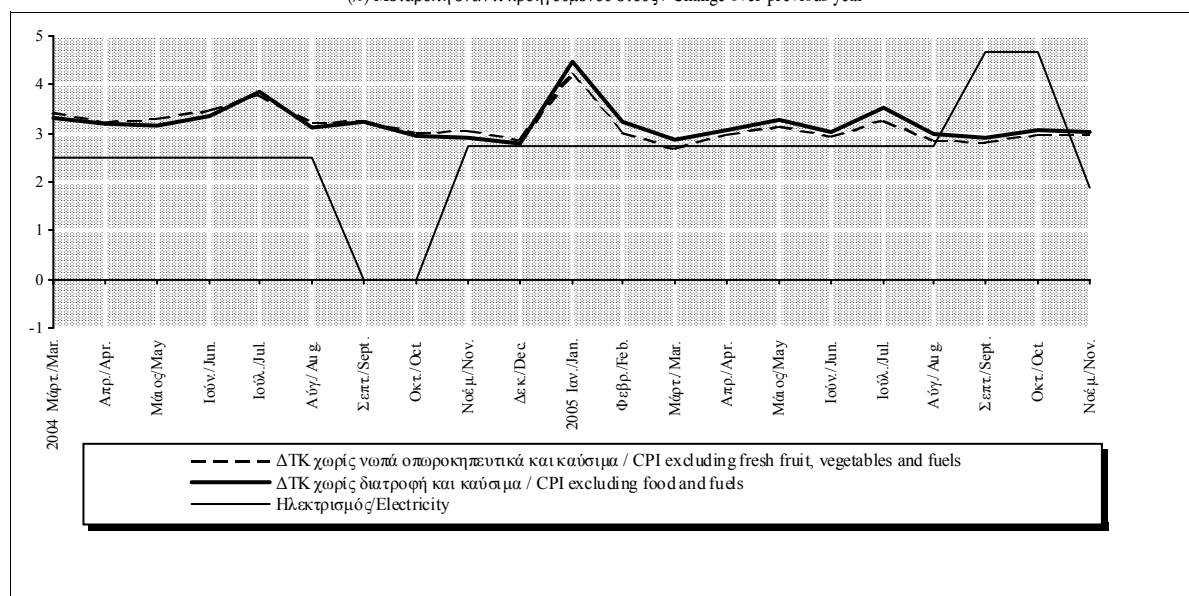

Πίνακας II.2.1. ΔΕΙΚΤΗΣ ΤΙΜΩΝ ΠΑΡΑΓΩΓΟΥ ΣΤΗ ΒΙΟΜΗΧΑΝΙΑ ΓΙΑ ΤΗΝ ΕΓΧΩΡΙΑ ΑΓΟΡΑ: Γενικός και βασικές κατηγορίες

Table II.2.1. PRODUCER PRICE INDEX IN INDUSTRY FOR THE DOMESTIC MARKET: All items and basic categories

Περίοδος Period	Γενικός All items			Στάθμιση / Weight 100,0%	Γενικός χωρίς την ενέργεια All items excluding energy			Στάθμιση / Weight 69,99%	Ενδιάμεσα αγαθά Intermediate goods			Στάθμιση / Weight 27,30%
	Δείκτης Index	(% Μεταβολή / Change)			Δείκτης Index	(% Μεταβολή / Change)			Δείκτης Index	(% Μεταβολή / Change)		
		Προηγούμεν. περιόδου Previous period	Δεκεμβρίου December	Προηγούμεν. έτους Previous year		Προηγούμεν. περιόδου Previous period	Δεκεμβρίου December	Προηγούμεν. έτους Previous year		Προηγούμεν. περιόδου Previous period	Δεκεμβρίου December	Προηγούμεν. έτους Previous year
2002	106,0	2,3	3,3	2,3	107,6	2,3	2,2	2,3	106,9	1,3	2,4	1,3
2003	108,5	2,3	2,0	2,3	110,2	2,5	2,9	2,5	109,4	2,3	2,3	2,3
2004	112,3	3,5	3,0	3,5	115,4	4,7	3,9	4,7	112,8	3,2	4,1	3,2
2004 III	113,3	0,9	3,6	4,4	116,0	0,3	4,1	5,0	113,3	0,7	2,8	3,6
IV	113,8	0,5	4,1	4,1	116,3	0,3	4,3	4,3	114,8	1,3	4,1	4,1
2005 I	114,8	0,9	0,9	4,6	116,9	0,5	0,5	2,6	115,8	0,9	0,9	4,9
II	117,8	2,6	3,5	4,9	118,2	1,1	1,7	2,3	116,6	0,7	1,6	3,6
III	120,5	2,3	5,8	6,3	118,9	0,6	2,3	2,6	117,1	0,4	2,0	3,3
2002 Δεκ./Dec.	107,2	0,4	3,3	3,3	108,5	0,1	2,2	2,2	108,2	0,1	2,4	2,4
2003 Δεκ./Dec.	109,3	-0,2	2,0	2,0	111,7	0,1	2,9	2,9	110,7	0,3	2,3	2,3
2004 Ιαν./Jan.	109,3	0,0	0,0	1,2	113,3	1,5	1,5	4,0	109,6	-0,9	-0,9	1,1
Φεβρ./Feb.	109,5	0,2	0,2	0,7	114,0	0,6	2,0	4,3	110,6	0,9	-0,1	1,7
Μάρτ./Mar.	110,6	1,0	1,2	1,8	114,6	0,5	2,5	4,5	111,2	0,5	0,5	2,0
Απρ./Apr.	111,9	1,1	2,3	3,9	115,5	0,8	3,4	5,2	112,3	1,0	1,5	3,1
Μάιος/May	112,9	0,9	3,3	5,1	115,7	0,1	3,5	5,3	112,8	0,4	1,9	3,4
Ιούν./Jun.	112,2	-0,6	2,6	4,2	115,6	0,0	3,5	5,4	112,7	-0,1	1,8	3,3
Ιούλ./Jul.	112,8	0,6	3,2	4,3	115,7	0,1	3,6	5,3	112,9	0,2	2,0	3,4
Αύγ./Aug.	113,4	0,6	3,7	4,5	116,0	0,2	3,8	5,1	113,4	0,5	2,5	3,7
Σεπτ./Sept.	113,7	0,2	4,0	4,4	116,2	0,2	4,0	4,8	113,8	0,3	2,8	3,6
Οκτ./Oct.	114,9	1,1	5,1	5,2	116,3	0,1	4,1	4,7	114,2	0,4	3,2	3,9
Νοέμ./Nov.	114,0	-0,8	4,3	4,1	116,5	0,2	4,3	4,4	115,1	0,8	4,0	4,4
Δεκ./Dec.	112,6	-1,3	3,0	3,0	116,0	-0,4	3,9	3,9	115,2	0,0	4,1	4,1
2005 Ιαν./Jan.	113,6	0,9	0,9	3,9	116,4	0,3	0,3	2,7	115,4	0,2	0,2	5,3
Φεβρ./Feb.	114,5	0,8	1,7	4,6	116,9	0,4	0,7	2,5	115,7	0,3	0,5	4,7
Μάρτ./Mar.	116,4	1,7	3,4	5,3	117,4	0,5	1,2	2,5	116,4	0,6	1,1	4,7
Απρ./Apr.	117,6	1,0	4,5	5,1	118,1	0,5	1,7	2,2	116,6	0,2	1,3	3,8
Μάιος/May	117,1	-0,4	4,0	3,7	118,1	0,1	1,8	2,1	116,6	0,0	1,2	3,4
Ιούν./Jun.	118,6	1,3	5,3	5,7	118,5	0,3	2,1	2,4	116,6	0,0	1,3	3,5
Ιούλ./Jul.	119,2	0,5	5,8	5,6	118,5	0,1	2,1	2,4	116,9	0,2	1,5	3,5
Αύγ./Aug.	120,2	0,9	6,8	6,0	118,8	0,3	2,4	2,5	117,0	0,1	1,6	3,2
Σεπτ./Sept.	122,0	1,5	8,4	7,3	119,5	0,6	3,0	2,8	117,4	0,3	1,9	3,2
Οκτ./Oct.	123,0	0,8	9,3	7,0	120,9	1,2	4,2	4,0	117,6	0,2	2,1	2,9

Πηγή: Επεξεργασία στοιχείων ΕΣΥΕ / Source: Calculations based on NSSG data.

(%) Μεταβολή έναντι προηγούμενου έτους / Change over previous year

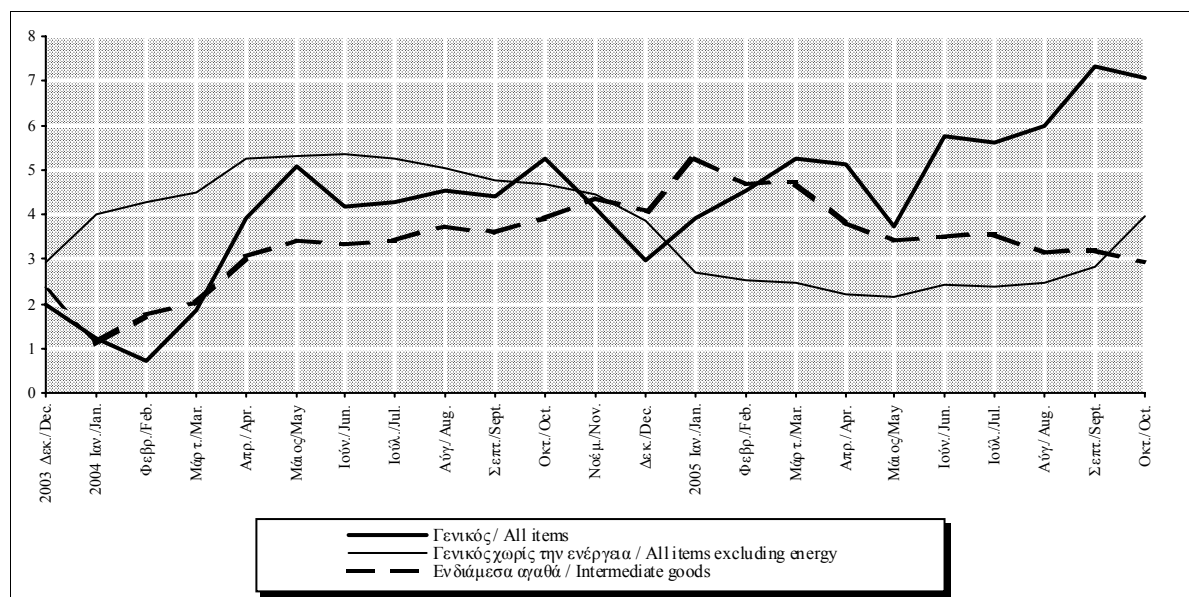

Πίνακας II.2.1. ΔΕΙΚΤΗΣ ΤΙΜΩΝ ΠΑΡΑΓΩΓΟΥ ΣΤΗ ΒΙΟΜΗΧΑΝΙΑ ΓΙΑ ΤΗΝ ΕΓΧΩΡΙΑ ΑΓΟΡΑ: Γενικός και βασικές κατηγορίες (συνέχ.)

Table II.2.1. PRODUCER PRICE INDEX IN INDUSTRY FOR THE DOMESTIC MARKET: All items and basic categories (continued)

Περίοδος Period	Κεφαλαιακά αγαθά Capital goods			Στάθμιση / Weight 4,24%	Διαρκή καταναλωτικά αγαθά Durable consumer goods			Στάθμιση / Weight 1,81%	Μη διαρκή καταναλωτικά αγαθά Non-durable consumer goods			Στάθμιση / Weight 36,64%
	Δείκτης Index	(% Μεταβολή / Change)			Δείκτης Index	(% Μεταβολή / Change)			Δείκτης Index	(% Μεταβολή / Change)		
		Προηγούμεν. περιόδου Previous period	Δεκεμβρίου December	Προηγούμεν. έτους Previous year		Προηγούμεν. περιόδου Previous period	Δεκεμβρίου December	Προηγούμεν. έτους Previous year		Προηγούμεν. περιόδου Previous period	Δεκεμβρίου December	Προηγούμεν. έτους Previous year
2002	103,1	1,5	1,0	1,5	104,7	1,8	1,2	1,8	108,5	3,3	2,2	3,3
2003	104,7	1,6	2,0	1,6	105,8	1,0	0,5	1,0	111,5	2,8	3,7	2,8
2004	109,4	4,5	5,4	4,5	107,9	2,0	4,4	2,0	118,5	6,2	3,8	6,2
2004 III	111,0	1,4	5,3	5,3	107,6	0,1	1,9	1,3	118,9	-0,1	5,1	6,4
IV	111,1	0,1	5,4	5,4	109,6	1,9	3,9	3,9	118,3	-0,5	4,6	4,6
2005 I	111,3	0,2	0,2	4,8	110,8	1,1	1,1	3,5	118,6	0,3	0,3	0,7
II	112,0	0,6	0,8	2,2	112,3	1,4	2,5	4,5	120,4	1,5	1,8	1,2
III	112,2	0,2	1,0	1,1	112,8	0,4	2,9	4,9	121,4	0,8	2,7	2,1
2002 Δεκ./Dec.	103,3	0,0	1,0	1,0	105,1	0,1	1,2	1,2	109,3	0,1	2,2	2,2
2003 Δεκ./Dec.	105,4	0,0	2,0	2,0	105,5	0,0	0,5	0,5	113,3	0,0	3,7	3,7
2004 Ιαν./Jan.	105,0	-0,4	-0,4	1,4	106,9	1,3	1,3	1,8	117,4	3,6	3,6	6,7
Φεβρ./Feb.	105,8	0,7	0,4	2,1	107,0	0,1	1,4	1,5	117,8	0,4	4,0	6,7
Μάρτ./Mar.	107,5	1,6	2,0	3,4	107,3	0,3	1,6	1,4	118,3	0,4	4,4	6,8
Απρ./Apr.	109,0	1,4	3,4	4,8	107,4	0,1	1,7	1,5	119,1	0,7	5,1	7,3
Μάιος/May	109,4	0,4	3,8	5,2	107,4	0,0	1,8	1,3	118,9	-0,1	5,0	7,1
Ιούν./Jun.	110,1	0,6	4,4	4,5	107,5	0,1	1,9	1,3	118,9	-0,1	4,9	7,3
Ιούλ./Jul.	111,1	1,0	5,4	5,4	107,5	0,0	1,9	1,3	118,8	0,0	4,9	6,9
Αύγ./Aug.	110,5	-0,6	4,8	4,8	107,5	0,0	1,9	1,2	118,9	0,1	5,0	6,3
Σεπτ./Sept.	111,4	0,8	5,7	5,6	107,7	0,1	2,0	1,4	119,0	0,0	5,0	5,8
Οκτ./Oct.	111,0	-0,3	5,3	5,4	108,6	0,9	2,9	2,9	118,8	-0,1	4,8	5,4
Νοέμ./Nov.	111,1	0,1	5,4	5,4	110,1	1,4	4,3	4,4	118,5	-0,3	4,6	4,6
Δεκ./Dec.	111,1	0,0	5,4	5,4	110,2	0,1	4,4	4,4	117,5	-0,8	3,8	3,8
2005 Ιαν./Jan.	111,1	0,0	0,0	5,8	110,4	0,2	0,2	3,3	118,0	0,4	0,4	0,6
Φεβρ./Feb.	111,1	0,0	0,0	5,0	110,9	0,4	0,6	3,6	118,6	0,5	0,9	0,7
Μάρτ./Mar.	111,6	0,4	0,4	3,8	111,1	0,2	0,9	3,6	119,1	0,4	1,4	0,8
Απρ./Apr.	111,9	0,3	0,7	2,7	112,0	0,7	1,6	4,3	120,1	0,8	2,2	0,9
Μάιος/May	111,9	0,0	0,7	2,3	112,4	0,4	2,0	4,6	120,3	0,1	2,3	1,1
Ιούν./Jun.	112,0	0,0	0,8	1,7	112,6	0,2	2,2	4,7	120,8	0,5	2,8	1,7
Ιούλ./Jul.	111,7	-0,2	0,5	0,5	112,6	0,0	2,2	4,7	120,8	0,0	2,8	1,7
Αύγ./Aug.	112,1	0,4	0,9	1,4	112,6	0,0	2,2	4,7	121,3	0,4	3,2	2,0
Σεπτ./Sept.	112,9	0,7	1,6	1,3	113,2	0,5	2,7	5,1	122,1	0,7	3,9	2,7
Οκτ./Oct.	113,3	0,4	2,0	2,1	113,4	0,2	2,9	4,4	124,6	2,0	6,0	4,9

Πηγή: Επεξεργασία στοιχείων ΕΣΥΕ / Source: Calculations based on NSSG data.

(%) Μεταβολή έναντι προηγούμενου έτους / Change over previous year

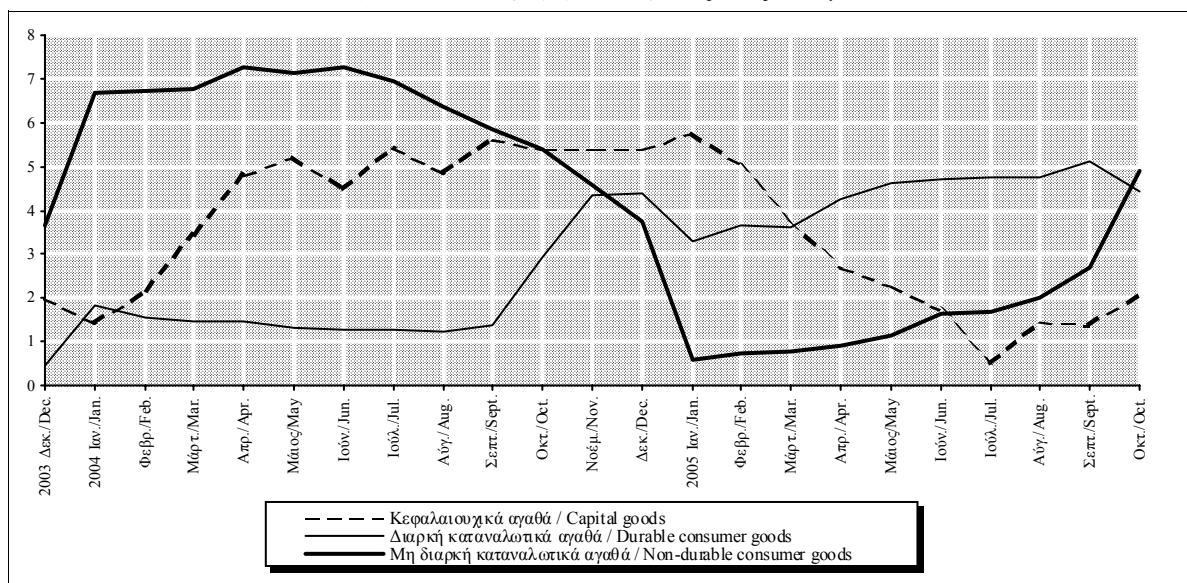

Πίνακας Π.2.1. ΔΕΙΚΤΗΣ ΤΙΜΩΝ ΠΑΡΑΓΩΓΟΥ ΣΤΗ ΒΙΟΜΗΧΑΝΙΑ ΓΙΑ ΤΗΝ ΕΓΧΩΡΙΑ ΑΓΟΡΑ: Γενικός και βασικές κατηγορίες (συνέχεια)

Table Π.2.1. PRODUCER PRICE INDEX IN INDUSTRY FOR THE DOMESTIC MARKET: All items and basic categories (continued)

Περίοδος Period	Καταναλωτικά αγαθά σύνολο Consumer goods total				Ενέργεια σύνολο Energy total				Καύσιμα Fuel			
	Δείκτης Index 2000=100	(% Μεταβολή / Change)			Δείκτης Index 2000=100	(% Μεταβολή / Change)			Δείκτης Index 2000=100	(% Μεταβολή / Change)		
		Προηγούμεν. περίοδου Previous period	Δεκεμβρίου December	Προηγούμεν. έτους Previous year		Προηγούμεν. περίοδου Previous period	Δεκεμβρίου December	Προηγούμεν. έτους Previous year		Προηγούμεν. περίοδου Previous period	Δεκεμβρίου December	Προηγούμεν. έτους Previous year
2002	108,4	3,2	2,2	3,2	99,2	2,1	6,9	2,1	93,3	-0,4	14,8	-0,4
2003	111,3	2,7	5,3	2,7	101,0	1,8	-1,4	1,8	91,6	-1,8	-11,6	-1,8
2004	118,0	6,0	3,8	6,0	105,0	4,0	4,6	4,0	95,6	4,3	9,0	4,3
2004 III	118,4	0,0	5,0	6,1	107,1	2,4	6,3	6,5	99,9	4,9	14,0	10,8
IV	117,9	-0,4	4,5	4,5	108,2	1,0	7,4	7,4	100,5	0,6	14,7	14,7
2005 I	118,2	0,3	0,3	0,8	110,1	1,8	1,8	9,9	103,0	2,5	2,5	19,0
II	120,0	1,5	1,8	1,4	116,8	6,1	7,9	11,6	116,1	12,7	15,5	21,9
III	121,0	0,8	2,7	2,2	124,0	6,2	14,6	15,8	129,6	11,7	29,0	29,8
2002 Δεκ./Dec.	109,1	0,1	2,2	2,2	101,2	1,4	6,9	6,9	95,7	4,7	14,8	14,8
2003 Δεκ./Dec.	113,0	0,0	3,5	3,5	99,9	-1,2	-1,4	-1,4	84,7	-4,5	-11,6	-11,6
2004 Ιαν./Jan.	116,9	3,5	3,5	6,4	99,9	0,1	0,1	-3,0	86,2	1,8	1,8	-14,4
Φεβρ./Feb.	117,3	0,3	3,8	6,4	99,2	-0,7	-0,7	-5,6	84,5	-1,9	-0,2	-20,6
Μάρτ./Mar.	117,7	0,4	4,2	6,5	101,4	2,2	1,6	-2,1	89,1	5,4	5,2	-12,4
Απρ./Apr.	118,5	0,7	4,9	7,0	103,4	1,9	3,5	4,3	92,9	4,3	9,7	6,4
Μάιος/May	118,4	-0,1	4,8	6,8	106,4	2,9	6,6	8,7	99,0	6,6	16,9	18,5
Ιούν./Jun.	118,3	-0,1	4,8	7,0	104,1	-2,2	4,2	5,1	93,9	-5,1	11,0	8,3
Ιούλ./Jul.	118,3	0,0	4,7	6,6	105,9	1,8	6,1	5,3	97,5	3,8	15,2	6,5
Αύγ./Aug.	118,4	0,1	4,8	6,1	107,5	1,5	7,7	6,9	100,7	3,3	18,9	10,0
Σεπτ./Sept.	118,4	0,0	4,8	5,6	107,9	0,4	8,1	7,3	101,5	0,8	19,9	16,3
Οκτ./Oct.	118,3	-0,1	4,7	5,3	111,8	3,6	12,0	10,3	109,5	7,9	29,4	22,3
Νοέμ./Nov.	118,1	-0,2	4,5	4,5	108,2	-3,2	8,4	7,1	99,7	-8,9	17,8	12,5
Δεκ./Dec.	117,2	-0,8	3,8	3,8	104,5	-3,4	4,6	4,6	92,2	-7,5	9,0	9,0
2005 Ιαν./Jan.	117,7	0,4	0,4	0,7	107,0	2,4	2,4	7,1	96,9	5,1	5,1	12,5
Φεβρ./Feb.	118,3	0,5	0,9	0,8	109,1	2,0	4,4	10,0	101,2	4,5	9,8	19,8
Μάρτ./Mar.	118,8	0,4	1,3	0,9	114,2	4,6	9,3	12,6	110,9	9,6	20,3	24,6
Απρ./Apr.	119,8	0,8	2,2	1,0	116,6	2,1	11,6	12,8	115,9	4,5	25,7	24,9
Μάιος/May	119,9	0,1	2,3	1,3	114,7	-1,6	9,8	7,8	112,0	-3,4	21,4	13,2
Ιούν./Jun.	120,5	0,4	2,8	1,8	118,9	3,7	13,8	14,3	120,3	7,4	30,4	28,0
Ιούλ./Jul.	120,4	0,0	2,8	1,8	120,6	1,4	15,4	13,9	123,8	2,9	34,2	26,9
Αύγ./Aug.	120,9	0,4	3,1	2,1	123,5	2,4	18,2	14,9	129,2	4,4	40,0	28,3
Σεπτ./Sept.	121,7	0,7	3,9	2,8	127,9	3,6	22,4	18,6	136,0	5,3	47,4	34,0
Οκτ./Oct.	124,1	1,9	5,9	4,9	128,0	0,1	22,5	14,5	136,1	0,1	47,6	24,3

Πηγή: Επεξεργασία στοιχείων ΕΣΥΕ / Source: Calculations based on NSSG data.

(%) Μεταβολή έναντι προηγούμενου έτους / Change over previous year

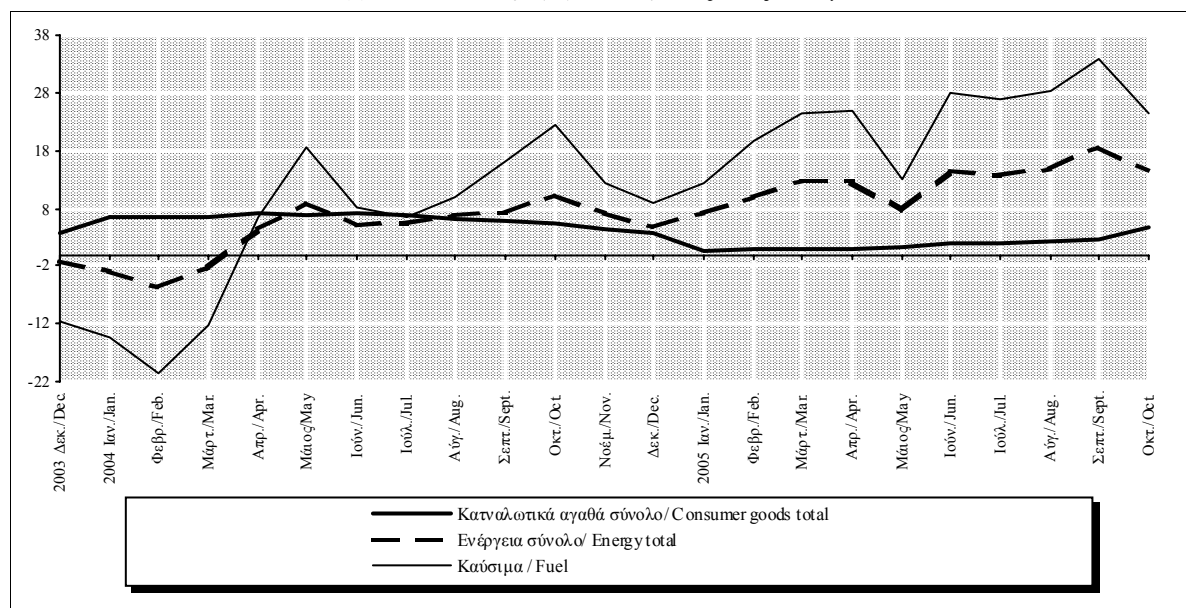

Πίνακας II.2.2. ΔΕΙΚΤΗΣ ΤΙΜΩΝ ΠΑΡΑΓΩΓΟΥ ΣΤΗ ΒΙΟΜΗΧΑΝΙΑ ΓΙΑ ΤΗΝ ΕΞΩΤΕΡΙΚΗ ΑΓΟΡΑ: Γενικός και βασικές κατηγορίες

Table II.2.2. PRODUCER PRICE INDEX IN INDUSTRY FOR THE NON-DOMESTIC MARKET: All items and basic categories

Περίοδος Period	Γενικός All items				Στάθμιση / Weight 100,0%		Γενικός χωρίς την ενέργεια All items excluding energy			Στάθμιση / Weight 84,85%		Καταναλωτικά αγαθά σύνολο Consumer goods total			Στάθμιση / Weight 42,26%	
	Δείκτης Index 2000=100	(% Μεταβολή / Change)			Δείκτης Index 2000=100	(% Μεταβολή / Change)			Δείκτης Index 2000=100	(% Μεταβολή / Change)			Δείκτης Index 2000=100	(% Μεταβολή / Change)		
		Προηγούμεν. περίοδου Previous period	Δεκεμβρίου December	Προηγούμεν. έτους Previous year		Προηγούμεν. περίοδου Previous period	Δεκεμβρίου December	Προηγούμεν. έτους Previous year		Προηγούμεν. περίοδου Previous period	Δεκεμβρίου December	Προηγούμεν. έτους Previous year				
2002	101,8	1,1	2,0	1,1	105,1	1,6	-0,1	1,6	107,5	3,7	1,2	3,7				
2003	101,5	-0,3	0,8	-0,3	104,4	-0,6	2,1	-0,6	108,7	1,1	5,4	1,1				
2004	106,6	5,0	3,1	5,0	106,3	1,8	-0,8	1,8	111,3	2,4	-2,7	2,4				
2004 III	107,7	0,7	4,8	6,0	106,5	-0,4	0,0	1,8	111,2	-1,0	-1,3	2,0				
IV	107,3	-0,4	4,4	4,4	106,0	-0,4	-0,4	-0,4	110,3	-0,8	-2,1	-2,1				
2005 I	107,2	-0,1	-0,1	2,7	105,9	-0,2	-0,2	0,0	109,6	-0,7	-0,7	-1,5				
II	109,4	2,1	2,0	2,3	106,3	0,4	0,2	-0,6	109,7	0,1	-0,6	-2,3				
III	112,6	2,9	4,9	4,5	106,9	0,6	0,8	0,4	110,6	0,8	0,3	-0,5				
2002 Δεκ./Dec.	101,7	0,5	2,0	2,0	104,4	-0,4	-0,1	-0,1	107,1	-0,6	1,2	1,2				
2003 Δεκ./Dec.	102,5	-0,6	0,8	0,8	106,6	-0,1	2,1	2,1	112,8	0,0	5,4	5,4				
2004 Ιαν./Jan.	104,2	1,6	1,6	2,4	105,6	-0,9	-0,9	2,3	111,0	-1,6	-1,6	4,5				
Φεβρ./Feb.	103,9	-0,2	1,4	1,3	105,8	0,1	-0,8	2,5	111,1	0,1	-1,5	5,0				
Μάρτ./Mar.	105,2	1,2	2,6	3,0	106,3	0,5	-0,3	2,6	111,6	0,4	-1,1	4,4				
Απρ./Apr.	106,6	1,3	4,0	6,8	107,0	0,7	0,4	3,4	112,6	0,9	-0,2	5,3				
Μάιος/May	107,8	1,1	5,1	8,9	107,0	0,0	0,4	3,7	112,4	-0,2	-0,4	5,3				
Ιούν./Jun.	106,6	-1,1	4,0	6,7	106,7	-0,3	0,1	3,2	111,9	-0,4	-0,8	4,7				
Ιούλ./Jul.	107,3	0,7	4,7	6,0	106,6	-0,1	0,0	2,3	111,8	-0,2	-0,9	3,2				
Αύγ./Aug.	107,8	0,5	5,2	5,7	106,4	-0,2	-0,1	2,0	110,9	-0,8	-1,7	2,1				
Σεπτ./Sept.	108,1	0,3	5,5	6,4	106,5	0,0	-0,1	1,2	110,9	0,1	-1,7	0,8				
Οκτ./Oct.	108,8	0,7	6,2	5,8	106,3	-0,2	-0,3	0,0	110,7	-0,2	-1,8	-1,4				
Νοέμ./Nov.	107,4	-1,4	4,7	4,1	106,1	-0,1	-0,4	-0,5	110,5	-0,3	-2,1	-2,1				
Δεκ./Dec.	105,7	-1,5	3,1	3,1	105,7	-0,4	-0,8	-0,8	109,8	-0,6	-2,7	-2,7				
2005 Ιαν./Jan.	106,2	0,4	0,4	2,0	105,7	0,0	0,0	0,1	109,6	-0,1	-0,1	-1,2				
Φεβρ./Feb.	106,9	0,7	1,1	2,9	106,0	0,3	0,3	0,2	109,7	0,1	0,0	-1,2				
Μάρτ./Mar.	108,5	1,5	2,6	3,1	105,9	-0,1	0,2	-0,3	109,3	-0,4	-0,4	-2,0				
Απρ./Apr.	109,1	0,6	3,2	2,4	106,0	0,1	0,3	-0,9	109,5	0,1	-0,3	-2,8				
Μάιος/May	109,1	0,0	3,2	1,2	106,3	0,3	0,6	-0,6	109,8	0,3	0,0	-2,3				
Ιούν./Jun.	110,1	0,9	4,1	3,3	106,5	0,1	0,7	-0,2	109,9	0,1	0,1	-1,8				
Ιούλ./Jul.	111,5	1,3	5,5	3,9	106,8	0,3	1,0	0,2	110,4	0,4	0,5	-1,3				
Αύγ./Aug.	112,5	0,9	6,5	4,4	106,9	0,1	1,2	0,5	110,7	0,3	0,8	-0,1				
Σεπτ./Sept.	113,8	1,1	7,6	5,2	107,1	0,1	1,3	0,6	110,8	0,1	0,9	-0,1				
Οκτ./Oct.	113,6	-0,2	7,5	4,4	107,1	0,1	1,4	0,8	110,6	-0,2	0,8	-0,1				

Πηγή: Επεξεργασία στοιχείων ΕΣΥΕ / Source: Calculations based on NSSG data.

(%) Μεταβολή έναντι προηγούμενου έτους / Change over previous year

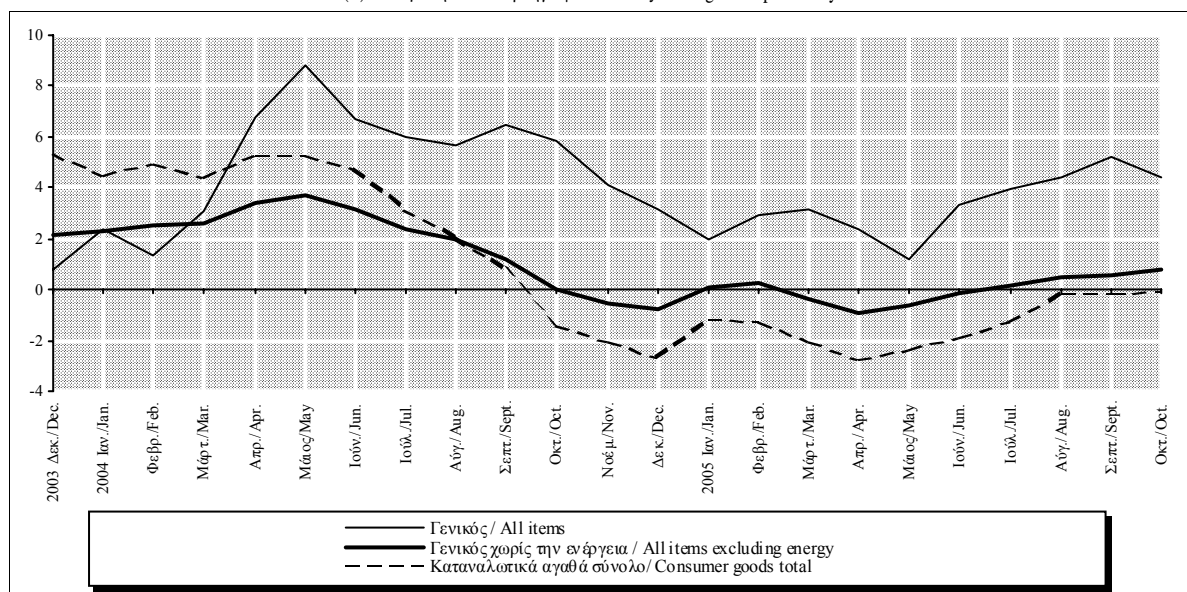

Πίνακας II.2.3. ΔΕΙΚΤΗΣ ΤΙΜΩΝ ΧΟΝΔΡΙΚΗΣ: Εισαγόμενα αγαθά

Table II.2.3. WHOLESALE PRICE INDEX: Imported goods

Περίοδος Period	Εισαγόμενα αγαθά Imported goods			Στάθμιση / Weight 100,0%	Εισαγόμενα αγαθά χωρίς καύσιμα Imported goods excluding fuels			Στάθμιση / Weight 98,64%
	Δείκτης Index 1995=100	(% Μεταβολή / Change)			Δείκτης Index 1995=100	(% Μεταβολή / Change)		
		Προηγούμενου περιόδου Previous period	Δεκεμβρίου December	Προηγούμενου έτους Previous year		Προηγούμενου περιόδου Previous period	Δεκεμβρίου December	Προηγούμενου έτους Previous year
2002	121,2	0,4	0,9	0,4	120,6	0,7	0,7	0,7
2003	122,5	1,1	0,6	1,1	121,6	0,9	0,5	0,9
2004	123,1	0,5	0,9	0,5	122,0	0,3	0,5	0,3
2004 III	123,2	0,1	0,5	0,5	122,0	-0,1	0,2	0,2
IV	123,7	0,4	0,9	0,9	122,3	0,2	0,4	0,4
2005 I	124,2	0,4	0,4	1,4	122,9	0,5	0,5	0,9
II	125,2	0,8	1,3	1,7	123,6	0,6	1,0	1,2
III	125,8	0,4	1,7	2,1	123,9	0,3	1,3	1,5
2002 Δεκ./Dec.	121,8	0,2	0,9	0,9	121,0	0,1	0,7	0,7
2003 Οκτ./Oct.	122,6	0,0	0,7	0,9	121,8	-0,1	0,6	0,8
Νοέμ./Nov.	122,6	0,0	0,7	0,9	121,8	0,0	0,6	0,7
Δεκ./Dec.	122,5	-0,1	0,6	0,6	121,6	-0,1	0,5	0,5
2004 Ιαν./Jan.	122,4	-0,1	-0,1	0,0	121,5	-0,1	-0,1	0,1
Φεβρ./Feb.	122,5	0,1	0,0	-0,1	121,7	0,1	0,1	0,2
Μάρτ./Mar.	122,7	0,2	0,2	0,0	121,9	0,1	0,2	0,4
Απρ./Apr.	123,2	0,4	0,6	0,7	122,2	0,3	0,5	0,5
Μάιος/May	123,1	-0,1	0,5	0,7	122,1	-0,1	0,3	0,5
Ιούν./Jun.	123,0	0,0	0,4	0,6	122,0	0,0	0,3	0,4
Ιούλ./Jul.	123,1	0,0	0,5	0,5	122,0	0,0	0,3	0,3
Αύγ./Aug.	123,1	0,0	0,5	0,3	121,9	-0,1	0,2	0,1
Σεπτ./Sept.	123,5	0,4	0,9	0,7	122,1	0,2	0,4	0,2
Οκτ./Oct.	123,8	0,2	1,1	0,9	122,3	0,1	0,5	0,4
Νοέμ./Nov.	123,7	-0,1	1,0	0,8	122,3	0,0	0,5	0,4
Δεκ./Dec.	123,5	-0,1	0,9	0,9	122,3	0,0	0,5	0,5
2005 Ιαν./Jan.	123,8	0,2	0,2	1,1	122,5	0,2	0,2	0,8
Φεβρ./Feb.	124,2	0,3	0,5	1,4	122,9	0,3	0,5	1,0
Μάρτ./Mar.	124,7	0,4	0,9	1,6	123,2	0,2	0,7	1,1
Απρ./Apr.	125,2	0,4	1,3	1,6	123,5	0,3	1,0	1,1
Μάιος/May	125,1	-0,1	1,2	1,6	123,5	0,0	1,0	1,2
Ιούν./Jun.	125,4	0,3	1,5	1,9	123,6	0,1	1,1	1,3
Ιούλ./Jul.	125,7	0,2	1,7	2,1	123,9	0,2	1,3	1,5
Αύγ./Aug.	125,8	0,1	1,8	2,2	123,9	0,0	1,3	1,6
Σεπτ./Sept.	125,9	0,1	1,9	1,9	123,9	0,0	1,3	1,4

Πηγή: Επεξεργασία στοιχείων ΕΣΥΕ / Source: Calculations based on NSSG data.

(%) Μεταβολή έναντι προηγούμενου έτους / Change over previous year

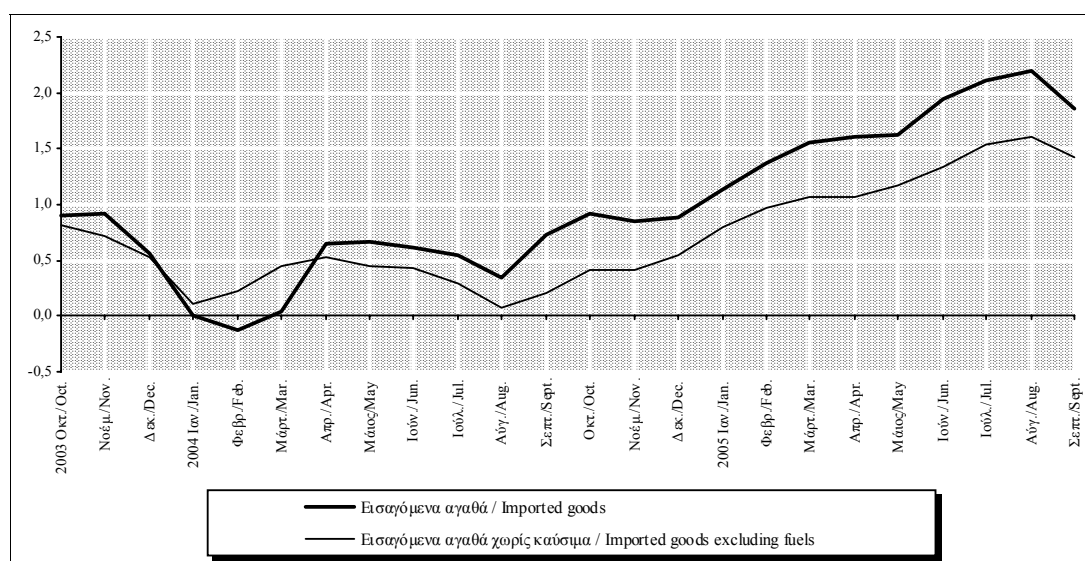

Πίνακας II.3.1. ΕΝΑΡΜΟΝΙΣΜΕΝΟΣ ΔΕΙΚΤΗΣ ΤΙΜΩΝ ΚΑΤΑΝΑΛΩΤΗ: ΕνΔΤΚ (Γενικός) και ΕνΔΤΚ χωρίς μη επεξεργασμένα είδη διατροφής και ενέργεια

Table II.3.1. HARMONIZED INDEX OF CONSUMER PRICES: HICP (all items) and HICP excluding unprocessed food and energy

Περίοδος Period	Ελλάδα Greece				Νομισματική Ένωση-12 (Ζώνη Ευρώ) Monetary Union-12 (Euro area)				Ευρωπαϊκή Ένωση-25 (1) European Union-25 (1)			
	ΕνΔΤΚ HICP (W2005=100%)		ΕνΔΤΚ χωρίς μη επεξ. είδη διατροφής - ενέργεια HICP excl. unproc. food energy (W2005=84,14%)		ΕνΔΤΚ HICP (W2005=100%)		ΕνΔΤΚ χωρίς μη επεξ. είδη διατροφής - ενέργεια HICP excl. unproc. food energy (W2005=83,83%)		ΕνΔΤΚ HICP (W2005=100%)		ΕνΔΤΚ χωρίς μη επεξ. είδη διατροφής - ενέργεια HICP excl. unproc. food energy (W2005=84,14%)	
	Δείκτης Index 1996=100	(%) Μεταβολή προηγ. έτους (%) Change previous year	Δείκτης Index 1996=100	(%) Μεταβολή προηγ. έτους (%) Change previous year	Δείκτης Index 1996=100	(%) Μεταβολή προηγ. έτους (%) Change previous year	Δείκτης Index 1996=100	(%) Μεταβολή προηγ. έτους (%) Change previous year	Δείκτης Index 1996=100	(%) Μεταβολή προηγ. έτους (%) Change previous year	Δείκτης Index 1996=100	(%) Μεταβολή προηγ. έτους (%) Change previous year
2002	124,8	3,9	125,8	3,9	110,9	2,3	109,8	2,5	114,1	2,1	111,9	2,3
2003	129,0	3,4	129,7	3,1	113,2	2,1	112,0	2,0	116,3	1,9	114,0	1,9
2004	132,9	3,0	134,2	3,4	115,7	2,1	114,3	2,1	118,8	2,1	116,2	2,0
2003 IV	130,8	3,2	132,3	3,2	114,0	2,0	112,9	2,0	117,1	1,9	114,8	1,8
2004 I	130,9	2,9	131,5	3,3	114,4	1,7	113,1	2,0	117,5	1,7	115,1	1,9
II	133,9	3,1	134,8	3,5	115,8	2,3	114,4	2,1	118,9	2,3	116,3	2,0
III	132,0	3,0	133,8	3,7	115,9	2,2	114,5	2,1	119,0	2,3	116,4	2,0
IV	135,0	3,2	136,6	3,2	116,6	2,3	115,1	2,0	119,8	2,3	117,0	1,9
2005 I	135,4	3,4	136,3	3,6	116,7	2,0	115,0	1,7	120,0	2,1	116,9	1,6
II	138,2	3,2	138,9	3,1	118,1	2,0	116,0	1,5	121,3	2,0	117,9	1,4
III	136,9	3,8	137,9	3,1	118,6	2,3	116,0	1,4	121,8	2,3	118,0	1,4
2003 Δεκ./Dec.	131,4	3,1	133,0	3,3	114,2	2,0	113,2	1,9	117,3	1,9	115,1	1,8
2004 Μάρτ./Mar.	133,1	2,9	133,7	3,5	115,0	1,7	113,7	2,1	118,1	1,7	115,6	1,9
Απρ./Apr.	133,6	3,1	134,4	3,4	115,5	2,0	114,2	2,1	118,6	2,0	116,1	2,0
Μάιος/May	134,2	3,1	134,7	3,5	115,9	2,5	114,4	2,1	119,1	2,4	116,3	2,0
Ιούν./Jun.	133,9	3,0	135,2	3,7	115,9	2,4	114,5	2,2	119,1	2,4	116,4	2,1
Ιούλ./Jul.	131,3	3,1	133,2	4,2	115,7	2,3	114,2	2,1	118,9	2,3	116,2	2,0
Αύγ./Aug.	130,9	2,8	132,4	3,5	115,9	2,3	114,5	2,2	119,0	2,3	116,4	2,1
Σεπτ./Sept.	133,7	2,9	135,9	3,6	116,1	2,1	114,7	2,1	119,2	2,1	116,6	1,9
Οκτ./Oct.	134,7	3,3	136,3	3,3	116,5	2,4	114,9	2,0	119,6	2,3	116,8	1,9
Νοέμ./Nov.	134,8	3,2	136,3	3,2	116,4	2,2	114,9	1,9	119,6	2,2	116,9	1,9
Δεκ./Dec.	135,5	3,1	137,2	3,1	116,9	2,4	115,5	2,1	120,1	2,4	117,4	2,0
2005 Ιαν./Jan.	135,8	4,2	137,4	4,7	116,2	1,9	114,6	1,8	119,5	2,0	116,6	1,7
Φεβρ./Feb.	133,5	3,2	134,0	3,4	116,6	2,1	114,9	1,6	119,8	2,1	116,8	1,6
Μάρτ./Mar.	136,9	2,9	137,5	2,8	117,4	2,1	115,5	1,6	120,6	2,1	117,4	1,6
Απρ./Apr.	138,0	3,3	138,4	3,0	117,9	2,1	115,8	1,4	121,1	2,1	117,7	1,4
Μάιος/May	138,5	3,2	139,0	3,2	118,2	2,0	116,1	1,6	121,4	2,0	118,0	1,5
Ιούν./Jun.	138,2	3,2	139,2	2,9	118,3	2,1	116,1	1,4	121,5	2,0	118,0	1,4
Ιούλ./Jul.	136,4	3,9	137,8	3,4	118,2	2,2	115,8	1,3	121,4	2,1	117,8	1,3
Αύγ./Aug.	135,6	3,6	136,3	2,9	118,5	2,2	116,0	1,3	121,7	2,2	118,0	1,3
Σεπτ./Sept.	138,8	3,8	139,7	2,8	119,1	2,6	116,3	1,4	122,2	2,5	118,3	1,4
Οκτ./Oct.	139,7	3,7	140,3	3,0	119,4	2,5	116,6	1,5	122,5	2,4	118,5	1,5
Νοέμ./Nov.	139,4	3,4	140,5	3,1	119,1	2,3	116,7	1,5	122,3	2,2	118,6	1,5

Πηγή: Επεξεργασία στοιχείων ΕΣΥΕ και EUROSTAT/ Source: Calculations based on NSSG and EUROSTAT data.

(1) Ο δείκτης για την ΕΕ - 25 περιλαμβάνει αναδρομικά και τις 25 χώρες οι οποίες από τον Μάιο του 2004 είναι μέλη της ΕΕ / The index for EU - 25 retroactively includes all 25 countries which are EU members as of May 2004.

(%) Μεταβολή έναντι προηγούμενου έτους / Change over previous year

ΕνΔΤΚ / HICP

ΕνΔΤΚ χωρίς μη επεξ. είδη διατρ.-ενέργεια/HICP excl. unproc. food and energy

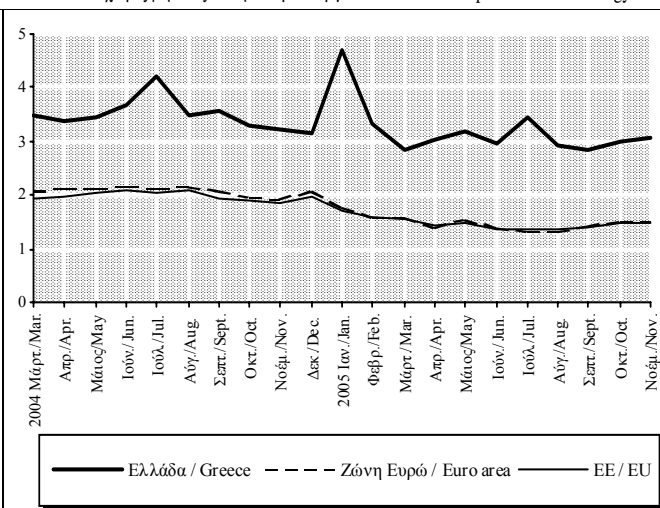
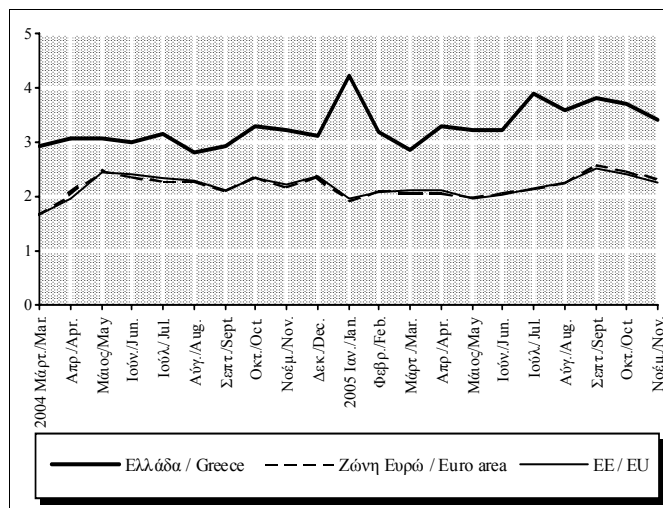

Πίνακας II.3.2. ΕΝΑΡΜΟΝΙΣΜΕΝΟΣ ΔΕΙΚΤΗΣ ΤΙΜΩΝ ΚΑΤΑΝΑΛΩΤΗ : ΒΑΣΙΚΕΣ ΚΑΤΗΓΟΡΙΕΣ - ΕΛΛΑΔΑ

Table II.3.2. HARMONIZED CONSUMER PRICE INDEX : BASIC CATEGORIES - GREECE

Περίοδος Period	Διατροφή και μη αλκοολούχα ποτά Food and non-alcoholic beverages (W2005=18,00%)		Αλκοολούχα ποτά και καπνός Alcoholic beverages and tobacco (W2005=5,11%)		Ένδυση και υπόδηση Clothing and footwear (W2005=12,17%)		Στέγαση Housing, water, electricity, gas and other fuels (W2005=9,49%)		Διαρκή αγαθά, είδη νοικοκυριού και υπηρεσίες Furnishings, household equip. routine maint. of the house (W2005=6,99%)		Υγεία Health (W2005=5,60%)	
	Δείκτης Index 1996=100	(%) Μεταβολή προηγ. έτους (%) Change previous year	Δείκτης Index 1996=100	(%) Μεταβολή προηγ. έτους (%) Change previous year	Δείκτης Index 1996=100	(%) Μεταβολή προηγ. έτους (%) Change previous year	Δείκτης Index 1996=100	(%) Μεταβολή προηγ. έτους (%) Change previous year	Δείκτης Index 1996=100	(%) Μεταβολή προηγ. έτους (%) Change previous year	Δείκτης Index 1996=100	(%) Μεταβολή προηγ. έτους (%) Change previous year
2002	126,8	5,8	144,9	7,0	127,7	3,5	120,6	3,8	121,0	1,6	93,6	5,1
2003	133,0	4,9	151,0	4,2	130,2	2,0	126,0	4,5	123,3	1,8	97,9	4,6
2004	134,1	0,8	157,8	4,5	135,5	4,1	132,2	4,9	125,0	1,4	103,1	5,3
2003 IV	131,2	3,3	157,3	7,1	138,3	2,6	127,2	4,0	125,4	1,8	99,2	4,0
2004 I	136,7	3,7	157,3	6,9	127,5	3,5	128,4	1,3	122,8	1,3	101,3	4,7
II	136,7	-0,3	157,8	7,0	140,1	3,6	131,1	5,2	126,5	1,6	102,8	5,2
III	130,4	-1,1	158,1	4,0	130,9	5,4	132,0	5,2	123,3	1,1	103,7	5,8
IV	132,6	1,1	158,1	0,5	143,4	3,7	137,1	7,8	127,6	1,8	104,6	5,4
2005 I	136,4	-0,3	158,2	0,5	136,9	7,4	139,2	8,4	126,5	3,0	105,7	4,3
II	136,5	-0,1	160,6	1,7	145,0	3,5	143,9	9,8	128,7	1,7	107,7	4,8
III	132,3	1,5	163,4	3,3	136,8	4,5	144,7	9,6	125,8	2,0	108,2	4,4
2003 Δεκ./Dec.	131,9	3,1	157,2	7,0	138,8	2,9	126,7	2,8	125,5	1,8	99,7	4,1
2004 Ιαν./Jan.	133,9	3,6	157,2	6,9	127,1	4,4	128,0	2,5	121,6	1,1	100,2	3,9
Φεβρ./Feb.	137,6	4,1	157,2	6,8	116,3	2,5	127,7	0,5	121,3	1,3	101,6	5,1
Μάρτ./Mar.	138,7	3,4	157,6	7,0	138,9	3,6	129,7	0,9	125,6	1,5	102,0	5,2
Απρ./Apr.	137,1	1,0	157,7	6,9	139,0	3,6	130,7	5,2	126,3	1,7	102,4	5,0
Μάιος/May	137,9	-0,6	157,8	7,0	140,6	3,6	131,1	5,2	126,5	1,5	102,7	5,1
Ιούν./Jun.	135,2	-1,3	158,0	7,1	140,7	3,6	131,5	5,3	126,7	1,6	103,2	5,6
Ιούλ./Jul.	129,8	-2,3	158,0	7,0	128,5	7,4	131,8	5,4	122,3	1,7	103,3	5,6
Αύγ./Aug.	130,6	-0,5	158,1	4,6	123,6	4,0	131,9	5,4	120,4	0,0	103,4	5,7
Σεπτ./Sept.	130,7	-0,5	158,1	0,5	140,7	5,0	132,2	4,9	127,0	1,6	104,3	6,1
Οκτ./Oct.	131,4	0,6	158,1	0,5	143,1	3,9	136,3	7,1	127,5	1,8	104,4	5,7
Νοέμ./Nov.	131,7	0,5	158,2	0,5	143,5	3,8	138,5	8,5	127,6	1,9	104,6	5,5
Δεκ./Dec.	134,8	2,2	158,1	0,5	143,6	3,4	136,5	7,7	127,7	1,7	104,7	5,0
2005 Ιαν./Jan.	135,3	1,0	158,1	0,6	143,6	13,0	136,8	6,9	127,8	5,1	105,1	4,9
Φεβρ./Feb.	136,7	-0,7	158,2	0,6	123,6	6,2	138,5	8,4	123,9	2,2	105,6	3,9
Μάρτ./Mar.	137,1	-1,1	158,3	0,4	143,7	3,4	142,4	9,8	127,8	1,7	106,3	4,2
Απρ./Apr.	137,2	0,1	158,9	0,7	143,8	3,4	143,6	9,8	128,3	1,6	107,5	5,0
Μάιος/May	137,7	-0,1	160,8	1,9	145,6	3,6	143,9	9,8	128,8	1,8	107,7	4,9
Ιούν./Jun.	134,7	-0,3	162,1	2,6	145,6	3,5	144,2	9,7	128,9	1,8	107,9	4,6
Ιούλ./Jul.	130,8	0,8	163,4	3,4	136,8	6,5	144,4	9,6	125,8	2,8	108,1	4,6
Αύγ./Aug.	132,5	1,5	163,4	3,4	128,0	3,6	144,5	9,5	122,5	1,7	108,1	4,5
Σεπτ./Sept.	133,6	2,2	163,3	3,3	145,7	3,6	145,2	9,8	129,1	1,6	108,4	4,0
Οκτ./Oct.	135,0	2,8	163,4	3,3	148,3	3,7	148,7	9,1	129,4	1,5	108,7	4,2
Νοέμ./Nov.	135,5	2,9	163,4	3,3	148,5	3,5	149,7	8,1	129,6	1,5	108,8	4,0

Πηγή: ΕΣΥΕ / Source: NSSG.

(%) Μεταβολή έναντι προηγούμενου έτους / Change over previous year

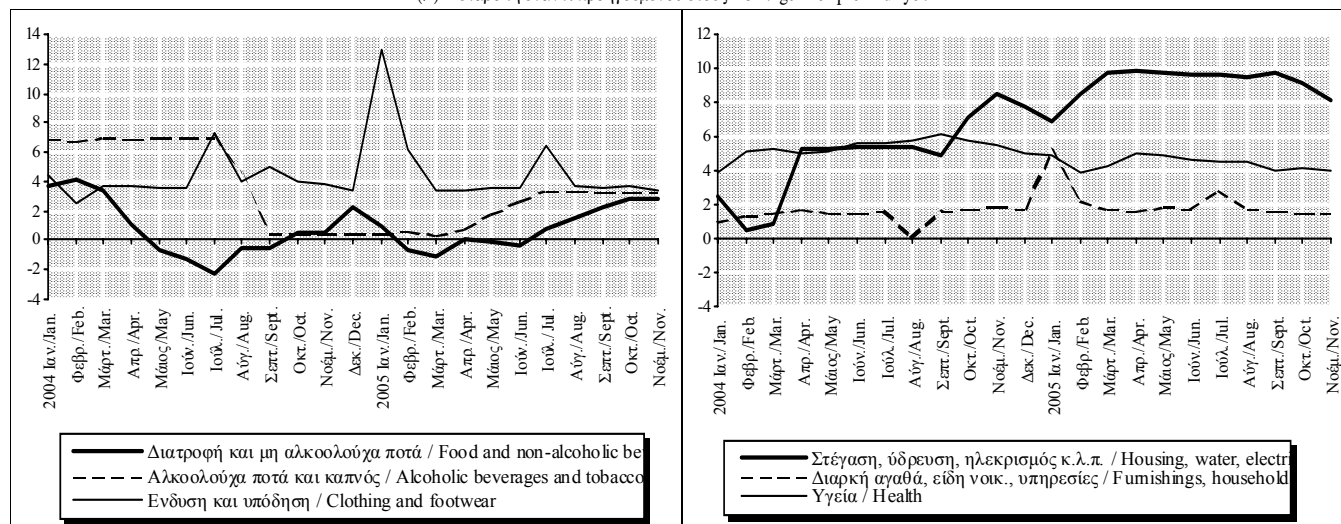

Πίνακας II.3.2. ΕΝΑΡΜΟΝΙΣΜΕΝΟΣ ΔΕΙΚΤΗΣ ΤΙΜΩΝ ΚΑΤΑΝΑΛΩΤΗ : ΒΑΣΙΚΕΣ ΚΑΤΗΓΟΡΙΕΣ - ΕΛΛΑΔΑ (συνέχεια)

Table II.3.2. HARMONIZED CONSUMER PRICE INDEX : BASIC CATEGORIES - GREECE (continued)

Περίοδος Period	Μεταφορές Transport (W2005=13,42%)		Επικοινωνίες Communications (W2005=2,32%)		Αναψυχή, πολιτιστικές δραστηριότητες Recreation and culture (W2005=4,51%)		Εκπαίδευση Education (W2005=1,96%)		Ξενοδοχεία, καφέ και εστιατόρια Hotels, cafes and restaurants (W2005=14,90%)		Διάφορα αγαθά και υπηρεσίες Miscellaneous goods and services (W2005=5,53%)	
	Δείκτης Index 1996=100	(%) Μεταβολή προηγ. έτους (%) Change previous year	Δείκτης Index 1996=100	(%) Μεταβολή προηγ. έτους (%) Change previous year	Δείκτης Index 1996=100	(%) Μεταβολή προηγ. έτους (%) Change previous year	Δείκτης Index 1996=100	(%) Μεταβολή προηγ. έτους (%) Change previous year	Δείκτης Index 1996=100	(%) Μεταβολή προηγ. έτους (%) Change previous year	Δείκτης Index 1996=100	(%) Μεταβολή προηγ. έτους (%) Change previous year
	2002	115,7	0,5	80,8	-4,5	121,6	2,8	133,4	3,9	144,2	6,7	127,8
2003	119,3	3,1	77,1	-4,6	124,6	2,4	139,4	4,5	151,1	4,8	130,8	2,3
2004	123,5	3,5	73,8	-4,3	128,2	2,9	145,5	4,4	157,6	4,3	133,4	2,0
2003 IV	119,4	2,2	76,5	-3,5	125,9	2,2	143,4	4,4	153,7	4,7	132,0	2,1
2004 I	120,3	0,5	74,3	-4,9	127,3	3,2	143,5	4,4	155,4	4,8	131,7	1,7
II	123,6	4,3	74,3	-3,3	128,0	3,1	143,5	4,4	157,2	4,3	133,5	1,8
III	125,0	4,5	74,2	-3,4	128,3	2,9	145,5	4,5	158,2	4,2	133,3	2,2
IV	124,9	4,6	72,3	-5,5	129,1	2,6	149,7	4,3	159,7	3,9	135,1	2,4
2005 I	125,4	4,2	73,2	-1,4	129,4	1,6	149,7	4,3	160,7	3,4	135,4	2,8
II	129,8	5,0	73,2	-1,4	129,9	1,5	149,7	4,3	162,3	3,3	137,8	3,2
III	131,8	5,4	73,7	-0,6	130,2	1,5	151,3	4,0	162,9	2,9	137,5	3,1
2003 Δεκ./Dec.	119,8	1,8	76,0	-2,3	126,1	2,3	143,5	4,4	155,9	5,0	132,7	2,3
2004 Ιαν./Jan.	120,4	0,9	74,3	-5,8	127,2	3,2	143,5	4,4	156,3	5,0	131,1	1,4
Φεβρ./Feb.	119,7	-0,2	74,3	-5,5	127,3	3,1	143,5	4,4	154,6	4,7	131,3	1,8
Μάρτ./Mar.	120,8	0,9	74,3	-3,3	127,5	3,2	143,5	4,4	155,2	4,8	132,7	1,8
Απρ./Apr.	122,7	2,8	74,3	-3,3	127,8	2,9	143,5	4,4	157,3	4,3	133,2	1,6
Μάιος/May	124,0	5,2	74,3	-3,3	128,2	3,2	143,5	4,4	156,9	4,3	133,4	1,8
Ιούν./Jun.	124,2	5,0	74,2	-3,4	128,2	3,1	143,5	4,4	157,4	4,2	133,7	2,0
Ιούλ./Jul.	124,5	4,3	74,2	-3,4	128,1	3,1	143,5	4,4	157,8	4,3	133,0	2,2
Αύγ./Aug.	125,2	4,1	74,2	-3,4	128,1	2,9	143,6	4,5	158,3	4,3	132,7	2,0
Σεπτ./Sept.	125,4	5,1	74,2	-3,4	128,8	2,7	149,4	4,5	158,6	3,9	134,2	2,2
Οκτ./Oct.	126,8	6,5	72,3	-5,8	128,8	2,4	149,6	4,3	158,6	3,8	134,5	2,3
Νοέμ./Nov.	124,6	4,4	72,3	-5,8	129,1	2,5	149,7	4,4	158,6	4,0	134,7	2,3
Δεκ./Dec.	123,4	3,0	72,3	-4,8	129,5	2,7	149,7	4,3	161,8	3,8	136,0	2,5
2005 Ιαν./Jan.	124,3	3,2	73,2	-1,4	129,5	1,8	149,7	4,3	161,6	3,4	135,7	3,5
Φεβρ./Feb.	125,5	4,8	73,2	-1,4	129,3	1,5	149,7	4,3	159,9	3,4	134,6	2,5
Μάρτ./Mar.	126,4	4,6	73,2	-1,4	129,5	1,6	149,7	4,3	160,6	3,5	136,0	2,5
Απρ./Apr.	129,7	5,7	73,2	-1,4	129,7	1,5	149,7	4,3	162,3	3,2	137,5	3,2
Μάιος/May	129,4	4,3	73,2	-1,4	130,0	1,4	149,7	4,3	162,5	3,5	137,9	3,4
Ιούν./Jun.	130,5	5,1	73,2	-1,3	130,0	1,5	149,7	4,3	162,3	3,1	138,0	3,2
Ιούλ./Jul.	130,5	4,8	73,2	-1,3	130,2	1,6	149,7	4,3	162,8	3,1	137,4	3,3
Αύγ./Aug.	131,7	5,2	74,0	-0,3	130,0	1,5	149,7	4,2	162,7	2,8	136,8	3,1
Σεπτ./Sept.	133,3	6,3	74,0	-0,3	130,5	1,4	154,6	3,5	163,1	2,9	138,2	3,0
Οκτ./Oct.	132,1	4,2	74,0	2,3	130,8	1,6	155,2	3,7	163,4	3,0	138,7	3,1
Νοέμ./Nov.	128,3	3,0	74,0	2,3	131,0	1,5	155,2	3,7	163,5	3,1	138,9	3,1

Πηγή: ΕΣΥΕ / Source: NSSG.

(%) Μεταβολή έναντι προηγούμενου έτους / Change over previous year

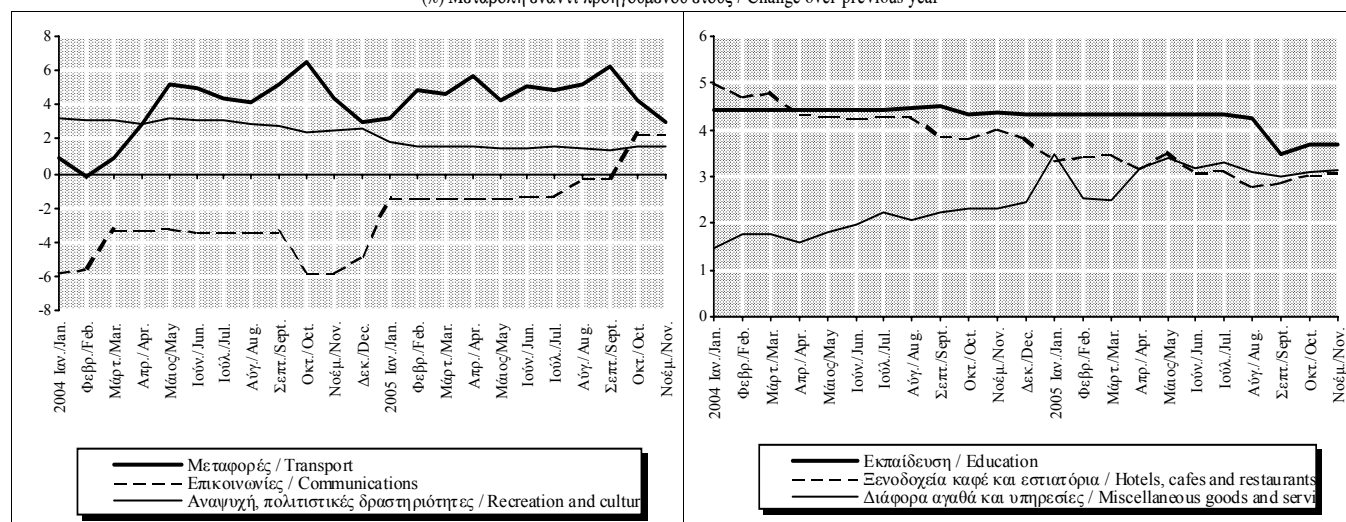

Πίνακας II.3.3. ΕΝΑΡΜΟΝΙΣΜΕΝΟΣ ΔΕΙΚΤΗΣ ΤΙΜΩΝ ΚΑΤΑΝΑΛΩΤΗ ΕΛΛΑΔΟΣ ΚΑΙ ΖΩΝΗΣ ΕΥΡΩ: ΕΙΔΙΚΟΙ ΔΕΙΚΤΕΣ

Table II.3.3. HARMONIZED CONSUMER PRICE INDEX: BASIC CATEGORIES, GREECE AND EUROZONE: MAIN COMPONENTS

Περίοδος Period	Μη επεξεργασμένα είδη διατροφής Unprocessed food				Επεξεργασμένα είδη διατροφής (1) Processed food (1)				Βιομηχανικά αγαθά χωρίς ενέργεια Industrial goods excluding energy			
	Ελλάδα/Greece Στάθμιση/W2005=8,9%		Ζώνη Ευρώ/Eurozone Στάθμιση/W2005=7,62%		Ελλάδα/Greece Στάθμιση/W2005=14,1%		Ζώνη Ευρώ/Eurozone Στάθμιση/W2005=12,02%		Ελλάδα/Greece Στάθμιση/W2005=30,95%		Ζώνη Ευρώ/Eurozone Στάθμιση/W2005=30,80%	
	Δείκτης Index 1996=100	(%) Μεταβολή προηγ. έτους (%) Change previous year	Δείκτης Index 1996=100	(%) Μεταβολή προηγ. έτους (%) Change previous year	Δείκτης Index 1996=100	(%) Μεταβολή προηγ. έτους (%) Change previous year	Δείκτης Index 1996=100	(%) Μεταβολή προηγ. έτους (%) Change previous year	Δείκτης Index 1996=100	(%) Μεταβολή προηγ. έτους (%) Change previous year	Δείκτης Index 1996=100	(%) Μεταβολή προηγ. έτους (%) Change previous year
2002	133,5	6,9	116,0	3,1	127,0	5,5	111,3	3,1	118,0	2,5	105,1	1,5
2003	142,0	6,4	118,5	2,2	131,7	3,6	115,0	3,3	119,8	1,6	105,9	0,8
2004	137,8	-2,9	119,3	0,6	138,0	4,8	119,0	3,4	122,6	2,3	106,8	0,8
2003 IV	137,5	3,8	119,0	3,6	134,2	4,4	116,3	3,8	123,1	1,5	106,9	0,8
2004 I	146,2	3,7	119,9	2,2	135,9	4,9	117,8	3,5	118,9	1,7	105,8	0,7
II	142,8	-5,1	120,6	1,5	138,2	5,9	119,2	3,9	124,5	2,1	107,5	0,9
III	128,9	-7,2	118,4	-0,3	138,9	4,9	119,3	3,6	120,8	3,0	106,2	0,8
IV	133,3	-3,1	118,2	-0,7	139,0	3,6	119,6	2,8	126,4	2,6	107,7	0,8
2005 I	140,4	-4,0	120,5	0,5	139,3	2,5	120,6	2,4	123,9	4,2	106,1	0,3
II	138,9	-2,7	121,5	0,8	141,4	2,3	121,0	1,6	127,6	2,5	107,8	0,3
III	129,1	0,1	119,3	0,8	143,0	3,0	121,5	1,8	123,9	2,5	106,2	0,1
2003 Δεκ./Dec.	138,9	3,3	119,0	3,2	134,2	4,4	116,6	3,8	123,4	1,7	106,9	0,7
2004 Ιαν./Jan.	142,3	4,1	120,3	2,9	134,7	4,5	117,2	3,3	118,4	1,9	105,2	0,6
Φεβρ./Feb.	148,1	4,5	119,5	1,9	135,8	4,7	117,5	3,2	114,6	1,3	105,5	0,8
Μάρτ./Mar.	148,3	2,4	119,9	1,7	137,2	5,4	118,8	4,1	123,6	1,9	106,6	0,7
Απρ./Apr.	144,6	-2,1	120,3	1,6	137,5	5,4	119,0	3,9	123,8	2,0	107,5	1,0
Μάιος/May	144,8	-5,8	120,8	1,7	138,5	6,1	119,3	3,9	124,7	2,0	107,6	0,9
Ιούν./Jun.	138,9	-7,3	120,9	1,2	138,7	6,2	119,3	3,8	125,0	2,3	107,4	0,9
Ιούλ./Jul.	127,9	-9,5	119,5	0,7	138,8	6,1	119,4	3,8	119,7	3,6	105,7	0,7
Αύγ./Aug.	129,4	-6,1	117,9	-0,2	138,9	5,2	119,4	3,6	117,5	2,0	105,8	0,9
Σεπτ./Sept.	129,5	-5,9	117,8	-1,5	138,9	3,5	119,3	3,4	125,4	3,3	107,0	0,9
Οκτ./Oct.	130,9	-4,0	117,7	-1,2	138,9	3,5	119,2	2,8	126,4	2,9	107,6	0,8
Νοέμ./Nov.	131,4	-4,4	117,8	-1,0	139,1	3,7	119,2	2,3	126,3	2,6	107,9	0,8
Δεκ./Dec.	137,6	-1,0	119,0	0,0	139,1	3,7	120,3	3,2	126,4	2,4	107,7	0,8
2005 Ιαν./Jan.	138,0	-3,0	119,5	-0,6	139,2	3,4	120,5	2,8	126,5	6,9	105,7	0,5
Φεβρ./Feb.	141,3	-4,6	120,4	0,7	139,2	2,5	120,6	2,7	118,5	3,5	105,7	0,2
Μάρτ./Mar.	141,8	-4,4	121,5	1,3	139,5	1,7	120,7	1,6	126,6	2,4	107,0	0,4
Απρ./Apr.	140,9	-2,6	121,2	0,8	140,4	2,1	120,9	1,7	127,1	2,6	107,8	0,3
Μάιος/May	141,2	-2,5	121,9	1,0	141,5	2,1	121,0	1,5	127,8	2,5	108,0	0,3
Ιούν./Jun.	134,6	-3,1	121,5	0,5	142,2	2,5	121,1	1,5	127,9	2,3	107,7	0,3
Ιούλ./Jul.	126,4	-1,2	119,9	0,3	142,8	2,9	121,3	1,6	123,9	3,5	105,7	0,0
Αύγ./Aug.	129,7	0,2	119,2	1,0	142,9	2,9	121,4	1,7	120,0	2,1	105,8	0,0
Σεπτ./Sept.	131,1	1,3	119,0	1,0	143,3	3,2	121,9	2,3	127,9	2,0	107,2	0,2
Οκτ./Oct.	134,0	2,4	119,0	1,1	143,4	3,2	122,0	2,4	128,9	2,0	107,9	0,3
Νοέμ./Nov.	134,2	2,1	119,5	1,5	143,9	3,5	122,2	2,6	129,0	2,1	108,3	0,4

Πηγή: Επεξεργασία στοιχείων ΕΣΥΕ και EUROSTAT/ Source: Calculations based on NSSG and EUROSTAT data.

(1) Συμπεριλαμβάνονται αλκοολούχα ποτά και καπνός / Including alcoholic beverages and tobacco.

(%) Μεταβολή έναντι προηγούμενου έτους / Change over previous year

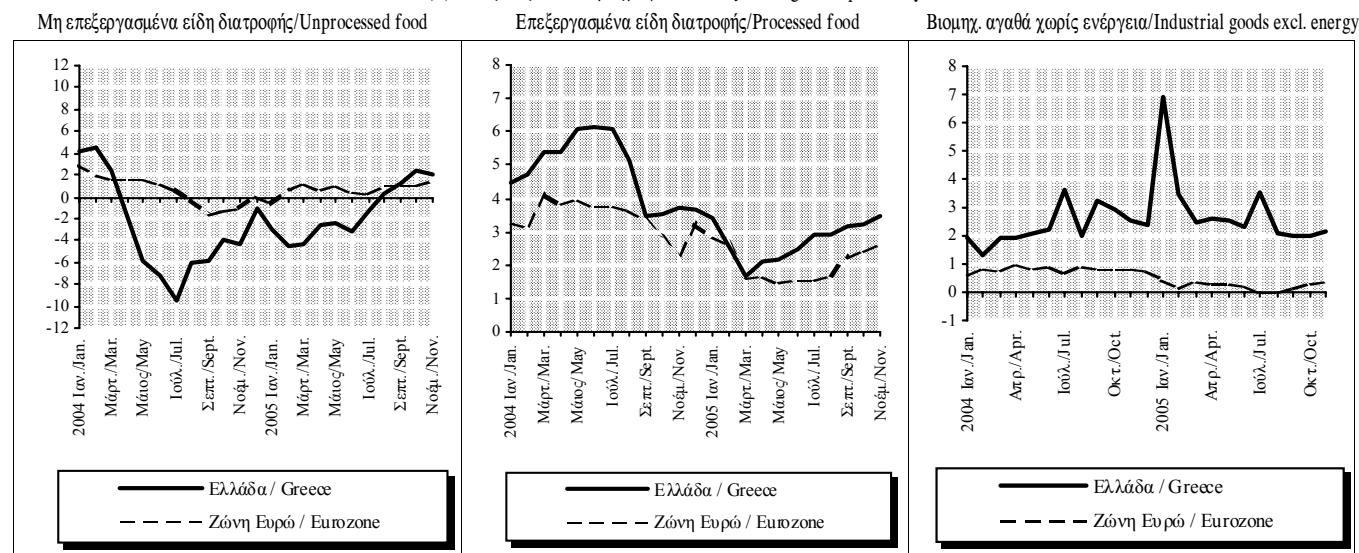

Πίνακας II.3.3. ΕΝΑΡΜΟΝΙΣΜΕΝΟΣ ΔΕΙΚΤΗΣ ΤΙΜΩΝ ΚΑΤΑΝΑΛΩΤΗ ΕΛΛΑΔΟΣ ΚΑΙ ΖΩΝΗΣ ΕΥΡΩ: ΕΙΔΙΚΟΙ ΔΕΙΚΤΕΣ (συνέχεια)
Table II.3.3. HARMONIZED CONSUMER PRICE INDEX: BASIC CATEGORIES, GREECE AND EUROZONE: MAIN COMPONENTS (continued)

Περίοδος Period	Ενέργεια Energy				Υπηρεσίες Services				Εναρμ. δείκτης τιμών καταναλωτή χωρίς ενέργεια All-items HICP excluding energy			
	Ελλάδα/Greece Στάθμιση/W2005=6,87%		Ζώνη Ευρώ/Eurozone Στάθμιση/W2005=8,55%		Ελλάδα/Greece Στάθμιση/W2005=39,08%		Ζώνη Ευρώ/Eurozone Στάθμιση/W2005=41,01%		Ελλάδα/Greece Στάθμιση/W2005=93,13%		Ζώνη Ευρώ/Eurozone Στάθμιση/W2005=91,45%	
	Δείκτης Index 1996=100	(%) Μεταβολή προηγ. έτους (%) Change previous year	Δείκτης Index 1996=100	(%) Μεταβολή προηγ. έτους (%) Change previous year	Δείκτης Index 1996=100	(%) Μεταβολή προηγ. έτους (%) Change previous year	Δείκτης Index 1996=100	(%) Μεταβολή προηγ. έτους (%) Change previous year	Δείκτης Index 1996=100	(%) Μεταβολή προηγ. έτους (%) Change previous year	Δείκτης Index 1996=100	(%) Μεταβολή προηγ. έτους (%) Change previous year
2002	106,1	-0,3	117,7	-0,6	133,8	4,5	113,6	3,1	126,7	4,3	110,3	2,5
2003	110,0	3,7	121,3	3,0	139,4	4,1	116,5	2,5	131,1	3,4	112,5	2,0
2004	117,0	6,4	126,7	4,5	144,7	3,8	119,5	2,6	134,7	2,8	114,7	1,9
2003 IV	109,7	2,1	120,5	1,6	141,4	4,1	117,3	2,4	133,0	3,2	113,4	2,1
2004 I	110,4	-3,3	121,9	-1,5	142,8	4,0	118,3	2,5	133,1	3,3	113,7	2,0
II	117,2	9,7	125,9	4,8	144,3	3,8	119,1	2,6	135,7	2,6	114,9	2,1
III	118,2	7,9	128,3	6,3	145,3	3,9	120,4	2,7	133,6	2,6	114,8	1,9
IV	122,4	11,6	130,7	8,5	146,5	3,6	120,4	2,7	136,5	2,6	115,4	1,8
2005 I	122,7	11,2	131,1	7,6	147,9	3,6	121,2	2,4	136,9	2,8	115,4	1,6
II	132,9	13,5	137,0	8,8	149,8	3,8	121,8	2,3	139,1	2,5	116,5	1,4
III	137,7	16,5	144,6	12,7	150,4	3,5	123,0	2,2	137,3	2,8	116,3	1,3
2003 Δεκ./Dec.	107,9	-0,2	120,2	1,8	142,7	4,3	117,9	2,3	133,8	3,3	113,7	2,0
2004 Ιαν./Jan.	109,5	-1,4	121,4	-0,4	143,0	3,9	117,9	2,5	132,4	3,4	113,2	2,0
Φεβρ./Feb.	108,9	-5,5	121,3	-2,2	142,5	3,9	118,5	2,6	131,6	3,3	113,6	2,0
Μάρτ./Mar.	112,8	-2,9	122,9	-2,0	143,0	4,1	118,5	2,5	135,3	3,4	114,2	2,1
Απρ./Apr.	115,6	7,0	124,2	2,0	144,3	3,8	118,9	2,5	135,6	2,8	114,7	2,1
Μάιος/May	119,0	12,4	127,3	6,7	143,9	3,7	119,0	2,6	135,9	2,4	114,9	2,1
Ιούν./Jun.	116,9	9,8	126,3	5,9	144,6	4,0	119,4	2,6	135,8	2,5	115,0	2,1
Ιούλ./Jul.	117,5	8,4	127,1	5,9	144,9	4,0	120,3	2,7	132,9	2,8	114,7	2,0
Αύγ./Aug.	118,6	7,8	129,0	6,5	145,2	4,0	120,6	2,7	132,3	2,5	114,7	2,0
Σεπτ./Sept.	118,3	7,5	128,8	6,4	145,8	3,8	120,2	2,6	135,5	2,6	115,0	1,8
Οκτ./Oct.	125,1	13,3	132,5	9,8	145,7	3,5	120,1	2,6	136,0	2,6	115,1	1,7
Νοέμ./Nov.	124,6	12,7	130,9	8,7	145,9	3,6	120,0	2,7	136,0	2,5	115,2	1,7
Δεκ./Dec.	117,5	8,9	128,6	6,9	147,8	3,6	121,1	2,7	137,4	2,7	115,8	1,9
2005 Ιαν./Jan.	118,1	7,9	128,9	6,2	148,0	3,5	120,7	2,4	137,6	3,9	115,0	1,6
Φεβρ./Feb.	122,1	12,1	130,7	7,7	147,6	3,6	121,3	2,4	134,9	2,5	115,3	1,5
Μάρτ./Mar.	127,9	13,4	133,7	8,8	148,1	3,6	121,5	2,5	138,1	2,1	116,0	1,6
Απρ./Apr.	132,6	14,7	136,8	10,1	149,6	3,7	121,4	2,2	138,9	2,4	116,3	1,4
Μάιος/May	131,9	10,8	136,0	6,8	149,9	4,1	121,9	2,5	139,5	2,6	116,6	1,5
Ιούν./Jun.	134,3	14,9	138,2	9,4	149,8	3,6	122,1	2,2	138,9	2,3	116,6	1,3
Ιούλ./Jul.	135,1	15,0	141,9	11,7	150,1	3,6	123,0	2,3	136,9	3,0	116,1	1,2
Αύγ./Aug.	137,3	15,8	143,8	11,5	150,2	3,5	123,3	2,2	135,9	2,7	116,2	1,3
Σεπτ./Sept.	140,5	18,8	148,2	15,0	150,8	3,4	122,8	2,2	139,1	2,7	116,5	1,4
Οκτ./Oct.	142,1	13,6	148,5	12,1	151,1	3,7	122,7	2,2	139,9	2,9	116,8	1,5
Νοέμ./Nov.	136,3	9,3	144,0	10,0	151,2	3,7	122,5	2,1	140,1	3,0	116,9	1,5

Πηγή: ΕΣΥΕ / Source: NSSG.

(%) Μεταβολή έναντι προηγούμενου έτους / Change over previous year

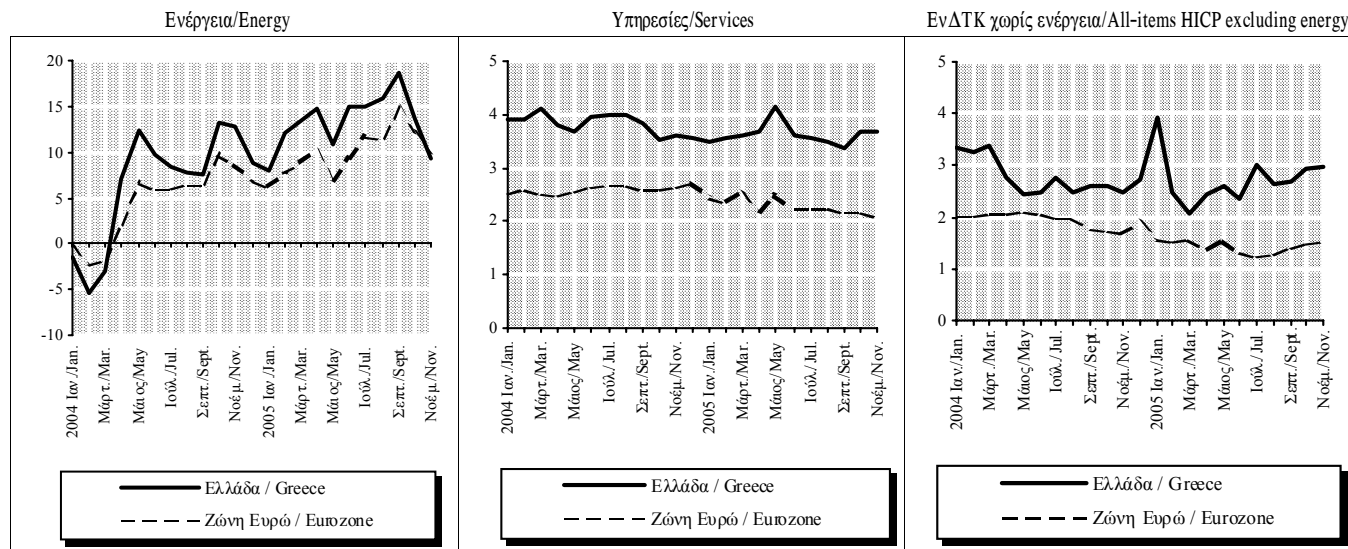

Πίνακας ΙΙ.4. ΔΙΑΦΟΡΕΣ ΠΛΗΘΩΡΙΣΜΟΥ ΜΕΤΑΞΥ ΕΛΛΑΔΑΣ ΚΑΙ ΑΛΛΩΝ ΧΩΡΩΝ

Table II.4. INFLATION DIFFERENTIALS BETWEEN GREECE AND OTHER COUNTRIES

Περίοδος	ΟΟΣΑ	ΕΕ	Βέλγιο	Δανία	Γερμανία	Ισπανία	Γαλλία	Ιρλανδία	Ιταλία	Λουξεμβούργο	Ολλανδία	Αυστρία	Πορτογαλία	Φιλανδία	Σουηδία	Ην. Βασίλειο
Period	OECD	EU	Belgium	Denmark	Germany	Spain	France	Ireland	Italy	Luxembourg	Netherlands	Austria	Portugal	Finland	Sweden	Un. Kingdom
2002	1,3	1,8	2,4	1,5	2,6	0,3	2,0	-0,8	1,3	1,9	0,0	2,2	0,2	1,9	1,9	2,7
2003	1,0	1,5	2,0	1,5	2,4	0,3	1,3	-0,6	0,6	0,9	1,2	2,1	0,2	2,1	1,1	2,1
2004	0,6	1,1	1,1	2,1	1,3	0,0	0,7	0,7	0,8	-0,2	1,6	1,1	0,5	2,9	2,0	1,7
2004 I	1,0	1,2	1,7	2,2	1,8	0,6	0,9	0,8	0,6	0,6	1,5	1,5	0,7	2,6	2,2	1,6
II	0,6	0,8	1,0	2,2	1,2	-0,1	0,4	1,0	0,7	-0,2	1,5	1,1	0,2	3,3	1,8	1,6
III	0,4	0,6	1,0	2,0	0,9	-0,3	0,5	0,5	0,7	-0,6	1,8	0,9	0,5	2,7	1,7	1,7
IV	0,3	0,9	0,9	2,0	1,1	-0,3	0,9	0,6	1,0	-0,7	1,8	0,8	0,7	2,9	2,1	1,8
2005 I	0,9	1,4	1,1	2,4	1,7	0,2	1,6	1,4	1,4	0,3	2,0	1,1	1,3	3,2	2,7	1,7
II	0,8	1,2	0,8	1,7	1,6	0,0	1,4	1,1	1,0	-0,3	1,9	1,1	1,8	2,3	2,8	1,3
III	0,9	1,5	0,9	1,6	1,6	0,3	1,7	1,4	1,6	-0,6	2,2	1,6	1,4	2,8	2,8	1,4
2004 Φεβρ./Feb.	0,7	1,0	1,4	1,9	1,8	0,4	0,7	0,4	0,2	0,2	1,3	1,1	0,5	2,2	2,4	1,3
Μάρτ./Mar.	1,1	1,2	1,9	2,5	1,8	0,7	1,0	1,1	0,6	0,9	1,7	1,4	0,7	3,3	2,5	1,8
Απρ./Apr.	1,0	1,1	1,4	2,6	1,4	0,4	0,7	1,4	0,8	0,4	1,6	1,6	0,7	3,5	2,0	1,9
Μάιος/May	0,5	0,7	0,7	2,0	1,0	-0,3	0,3	1,0	0,8	-0,3	1,4	1,0	0,7	3,2	1,6	1,6
Ιούν./Jun.	0,3	0,6	1,0	2,1	1,1	-0,5	0,3	0,5	0,6	-0,8	1,5	0,7	-0,7	3,1	1,8	1,4
Ιούλ./Jul.	0,4	0,8	1,0	2,0	1,1	-0,2	0,5	0,6	0,9	-0,7	1,9	1,0	0,2	2,9	1,9	1,7
Αύγ./Aug.	0,3	0,5	0,8	1,9	0,7	-0,5	0,3	0,3	0,4	-0,8	1,6	0,6	0,4	2,5	1,6	1,5
Σεπτ./Sept.	0,5	0,8	1,1	2,0	1,0	-0,3	0,7	0,5	0,8	-0,2	1,8	1,1	0,8	2,7	1,7	1,8
Οκτ./Oct.	0,4	1,0	0,6	1,7	1,1	-0,3	1,0	0,8	1,2	-0,8	1,8	0,9	0,9	2,7	1,9	2,1
Νοέμ./Nov.	0,2	1,0	0,9	2,2	1,2	-0,3	1,0	0,4	1,2	-0,8	1,7	0,8	0,6	3,0	2,1	1,7
Δεκ./Dec.	0,3	0,7	1,2	2,1	0,9	-0,2	0,8	0,7	0,7	-0,4	1,9	0,6	0,5	3,0	2,2	1,5
2005 Ιαν./Jan.	1,7	2,2	2,2	3,4	2,6	1,1	2,6	2,1	2,2	1,4	3,0	1,8	2,2	4,4	3,7	2,6
Φεβρ./Feb.	0,7	1,1	0,9	2,2	1,4	-0,1	1,3	1,2	1,2	0,0	1,7	0,9	1,1	3,2	2,0	1,6
Μάρτ./Mar.	0,3	0,8	0,1	1,6	1,2	-0,5	0,8	1,0	0,8	-0,6	1,4	0,5	0,6	2,0	2,4	1,0
Απρ./Apr.	0,5	1,2	0,9	1,6	1,9	-0,2	1,3	1,1	1,1	-0,4	2,0	1,0	1,3	2,2	2,9	1,4
Μάιος/May	0,8	1,2	0,9	1,9	1,6	0,2	1,5	1,0	0,9	-0,5	2,1	1,2	1,4	2,6	3,0	1,3
Ιούν./Jun.	1,0	1,2	0,5	1,5	1,4	0,0	1,4	1,3	1,0	0,0	1,7	1,2	2,6	2,2	2,4	1,2
Ιούλ./Jul.	1,3	1,8	1,2	2,0	2,0	0,6	2,1	1,7	1,7	-0,1	2,4	1,8	2,0	3,0	3,2	1,6
Αύγ./Aug.	0,8	1,4	0,7	1,3	1,7	0,3	1,6	1,5	1,4	-0,7	2,0	1,7	1,1	2,6	2,6	1,2
Σεπτ./Sept.	0,5	1,3	0,8	1,4	1,2	0,0	1,4	1,0	1,6	-0,9	2,1	1,2	1,1	2,7	2,7	1,3
Οκτ./Oct.	-	1,3	1,5	1,8	1,3	0,2	1,7	1,0	1,1	-1,3	2,2	1,7	1,1	2,9	2,8	1,4
Νοέμ./Nov.	-	1,2	1,0	1,5	1,1	0,0	1,6	1,2	1,0	-0,2	1,8	1,8	0,9	2,4	2,2	1,3

Πηγή: ΟΟΣΑ, EUROSTAT / Source: OECD, EUROSTAT.

Σημείωση: Από το 1996 οι διαφορές πληθωρισμού υπολογίζονται με βάση τους Εναρμονισμένους ΔΤΚ. Για τις ΗΠΑ, Ιαπωνία και ΟΟΣΑ λαμβάνονται υπόψη οι εθνικοί δείκτες. / Note: Since 1996, inflation differentials are measured according to the Harmonised CPIs. For the USA, Japan and OECD the national CPIs are taken into account.

Διαφορές πληθωρισμού μεταξύ Ελλάδας, ΟΟΣΑ και ΕΕ / Inflation differentials between Greece, OECD and EU.

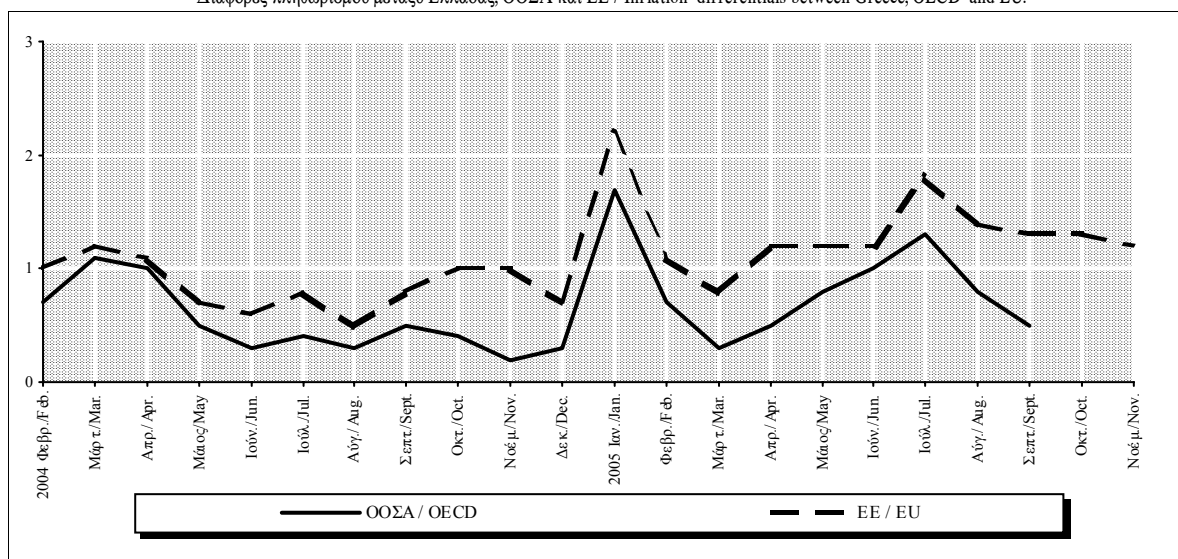

Πίνακας II.5. ΠΛΗΘΩΡΙΣΤΙΚΕΣ ΠΡΟΣΔΟΚΙΕΣ ΕΠΙΧΕΙΡΗΣΕΩΝ ΚΑΙ ΚΑΤΑΝΑΛΩΤΩΝ

Table II.5. INFLATIONARY EXPECTATIONS OF BUSINESS FIRMS AND CONSUMERS

Περίοδος Period	Προοπτικές για τους 3-4 προσεχείς μήνες(1) Prospects in the next 3-4 months(1)						Καταναλωτές: Προοπτικές για το επόμενο 12μηνο Consumers: Prospects in the next 12 months	
	Μεταποίηση Manufacturing	Σύνολο Κατασκευών Total Construction	Κατασκευές / Construction Κατοικίες Dwellings	Άλλα Κτίρια Other Buildings	Δημόσια Έργα Public Works	Λιανικό Εμπόριο (2) Retail Trade (2)	Υπηρεσίες(3) Services(3)	
2000	15	7	34	14	2	-	-7	32
2001	8	13	40	25	5	-	-11	43
2002	10	16	41	17	12	-	17	21
2003	10	7	9	-2	10	-	12	9
2004	12	-15	0	0	-21	14	13	21
2004 II	11	-3	7	6	-7	13	16	11
III	7	-21	3	13	-32	9	9	13
IV	10	-37	2	-18	-46	14	4	21
2005 I	15	-21	3	-12	-28	15	16	18
II	4	-34	19	-6	-50	13	7	23
III	2	-18	32	-15	-24	9	4	36
2004 Ιούν./Jun.	9	-1	4	16	-8	11	12	13
Ιουλ./Jul.	6	-11	1	24	-22	8	10	16
Αύγ./Aug.	7	-21	3	13	-32	10	9	13
Σεπτ./Sept.	7	-32	4	2	-41	10	8	10
Οκτ./Oct.	8	-44	2	-18	-54	10	3	23
Νοέμ./Nov.	9	-34	7	-9	-45	13	2	24
Δεκ./Dec.	12	-32	-2	-26	-38	19	8	15
2005 Ιαν./Jan.	13	-20	4	-24	-22	19	12	17
Φεβρ./Feb.	17	-21	5	-10	-28	14	20	18
Μάρτ./Mar.	14	-23	1	-1	-34	14	16	19
Απρ./Apr.	7	-32	16	0	-50	25	12	17
Μάιος/May	6	-32	18	-4	-48	11	7	17
Ιούν./Jun.	0	-37	22	-15	-51	4	1	36
Ιουλ./Jul.	2	-18	25	-14	-22	6	6	33
Αύγ./Aug.	2	-18	32	-15	-24	9	4	36
Σεπτ./Sept.	3	-18	40	-15	-25	13	2	38
Οκτ./Oct.	6	-1	30	-21	-3	10	0	38
Νοέμ./Nov.	8	-10	47	-6	-22	12	15	39

Πηγή: IOBE και European Commission, European Economy, Supplement B./Source:FEIR and European Commission, European Economy, Supplement B.

(1) Διαφορά σταθμισμένων ποσοστών θετικών και αρνητικών απαντήσεων (βλ. επεξηγήσεις σελ. xviii). Η έρευνα στις υπηρεσίες έγινε μηνιαία από τον Ιανουάριο 2002. / Difference between weighted percentages of positive and negative replies (see explanations p. xx). The survey in services has been conducted on a monthly basis since January 2002.

(2) Το ερώτημα περιλαμβάνεται στην έρευνα λιανικού εμπορίου από το Μάιο του 2003./The question is included in the retail trade survey since May 2003.

(3) Δεν περιλαμβάνονται οι τράπεζες και οι επιχειρήσεις λιανικού εμπορίου./ Excluding banking and retail trade .

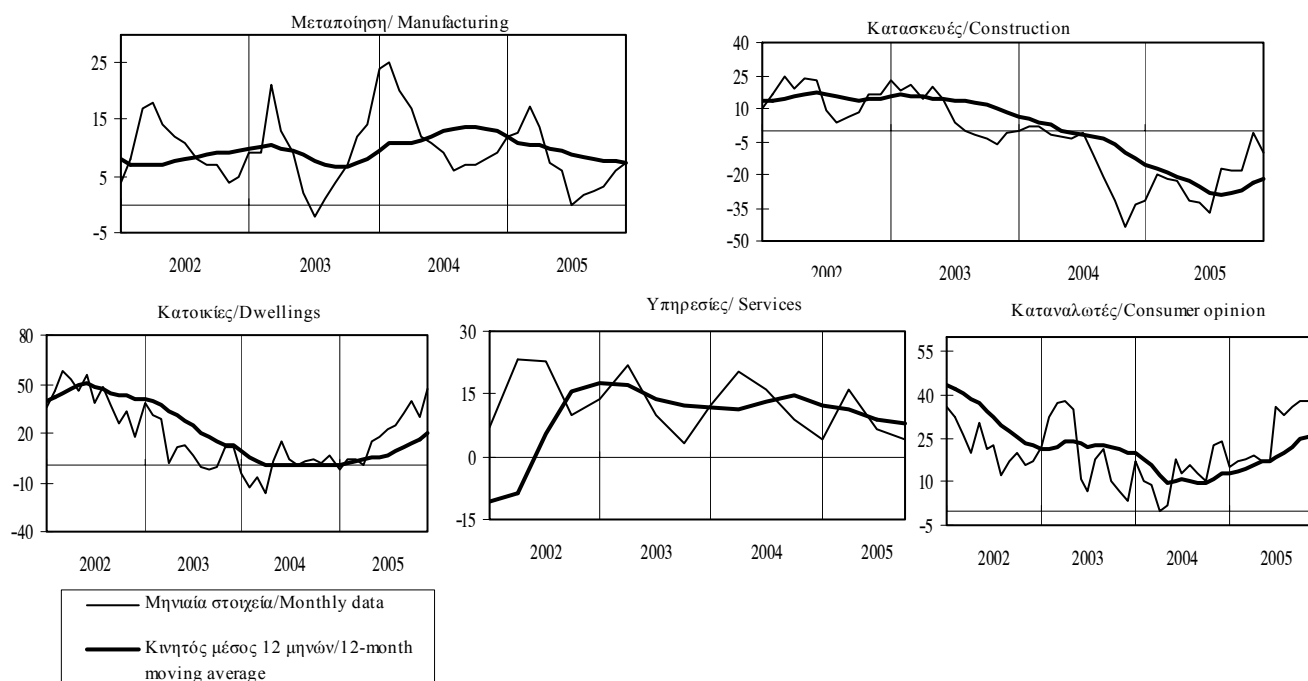

Πίνακας II.6. ΔΕΙΚΤΗΣ ΤΙΜΩΝ ΚΑΤΟΙΚΙΩΝ

Table II.6. INDEX OF PRICES OF DWELLINGS

Περίοδος Period	Αστικές Περιοχές Urban Areas			Αθήνα Athens			Λοιπές Αστικές Other Urban			
	Δείκτης Index 1997=100	(% Μεταβολή / Change Προηγούμεν. περιόδου / Previous period Προηγούμεν. έτους / Previous year		Δείκτης Index 1997=100	(% Μεταβολή / Change Προηγούμεν. περιόδου / Previous period Δεκεμβρίου / December Προηγούμεν. έτους / Previous year		Δείκτης Index 1993 IV=100	(% Μεταβολή / Change Προηγούμεν. περιόδου / Previous period Προηγούμεν. έτους / Previous year		
		Προηγούμεν. περιόδου Previous period	Προηγούμεν. έτους Previous year		Προηγούμεν. περιόδου Previous period	Δεκεμβρίου December		Προηγούμεν. έτους Previous year	Προηγούμεν. περιόδου Previous period	Προηγούμεν. έτους Previous year
2001	157,7	14,6	14,6	175,4	17,6	-	17,6	190,6	11,3	11,3
2002	178,2	13,0	13,0	203,8	16,2	-	16,2	208,8	9,5	9,5
2003	188,4	5,7	5,7	211,9	4,0	-	4,0	225,2	7,9	7,9
2004	193,3	2,6	2,6	212,4	0,3	-	0,3	237,3	5,4	5,4
2002 I	171,5	4,4	13,9	193,6	5,8	-	16,8	203,9	3,0	10,7
II	178,9	4,3	14,4	208,0	7,4	-	19,4	205,3	0,7	8,8
III	179,4	0,3	12,4	205,4	-1,3	-	14,9	209,9	2,3	9,7
IV	183,1	2,0	11,5	208,2	1,4	-	13,8	215,9	2,8	9,0
2003 I	187,2	2,3	9,2	214,6	3,1	-	10,8	218,9	1,4	7,4
II	186,9	-0,2	4,5	210,6	-1,8	-	1,3	222,9	1,8	8,6
III	188,6	0,9	5,1	210,6	0,0	-	2,6	227,1	1,9	8,2
IV	190,8	1,2	4,2	211,5	0,4	-	1,6	231,7	2,0	7,3
2004 I	190,7	0,0	1,8	209,7	-0,9	-	-2,3	233,8	0,9	6,8
II	191,1	0,2	2,2	209,4	-0,2	-	-0,6	235,3	0,6	5,5
III	193,4	1,2	2,6	211,1	0,8	-	0,2	239,1	1,6	5,3
IV	198,1	2,4	3,8	219,4	3,9	-	3,7	241,1	0,8	4,0
2005 I	204,7	3,3	7,3	223,7	2,0	-	6,6	252,8	4,9	8,1
II	-	-	-	-	-	-	-	262,4	3,8	11,5
III	-	-	-	-	-	-	-	268,9	2,5	12,5
2004 Ιαν./Jan.	-	-	-	212,7	0,0	0,0	0,2	-	-	-
Φεβρ./Feb.	-	-	-	207,1	-2,6	-2,6	-2,4	-	-	-
Μάρτ./Mar.	-	-	-	209,5	1,1	-1,5	-4,5	-	-	-
Απρ./Apr.	-	-	-	208,0	-0,7	-2,2	-2,6	-	-	-
Μάιος/May	-	-	-	211,5	1,7	-0,6	0,3	-	-	-
Ιούν./Jun.	-	-	-	208,5	-1,4	-2,0	0,4	-	-	-
Ιούλ./Jul.	-	-	-	208,8	0,1	-1,9	0,1	-	-	-
Αύγ./Aug.	-	-	-	212,4	1,7	-0,1	0,3	-	-	-
Σεπτ./Sept.	-	-	-	212,1	-0,1	-0,3	0,3	-	-	-
Οκτ./Oct.	-	-	-	217,9	2,7	2,4	3,4	-	-	-
Νοέμ./Nov.	-	-	-	219,1	0,5	3,0	3,7	-	-	-
Δεκ./Dec.	-	-	-	221,2	1,0	4,0	4,0	-	-	-
2005 Ιαν./Jan.	-	-	-	223,6	1,1	1,1	5,1	-	-	-
Φεβρ./Feb.	-	-	-	223,5	-0,1	1,0	7,9	-	-	-
Μάρτ./Mar.	-	-	-	224,0	0,2	1,3	6,9	-	-	-
Απρ./Apr.	-	-	-	226,4	1,1	2,4	8,8	-	-	-

Πηγή: Για τις λοιπές αστικές περιοχές Τράπεζα της Ελλάδος, για την Αθήνα επεξεργασία στοιχείων "Property ΕΠΕ". Για το σύνολο των αστικών περιοχών, σταθμισμένος δείκτης με βάση το απόθεμα των κατοικιών στην Αθήνα και τις λοιπές αστικές περιοχές. / Source: For "other" urban areas data Bank of Greece; for Athens calculations based on "Property Ltd" data. For all urban areas weighted index according to the stock of houses in Athens and in other urban areas.

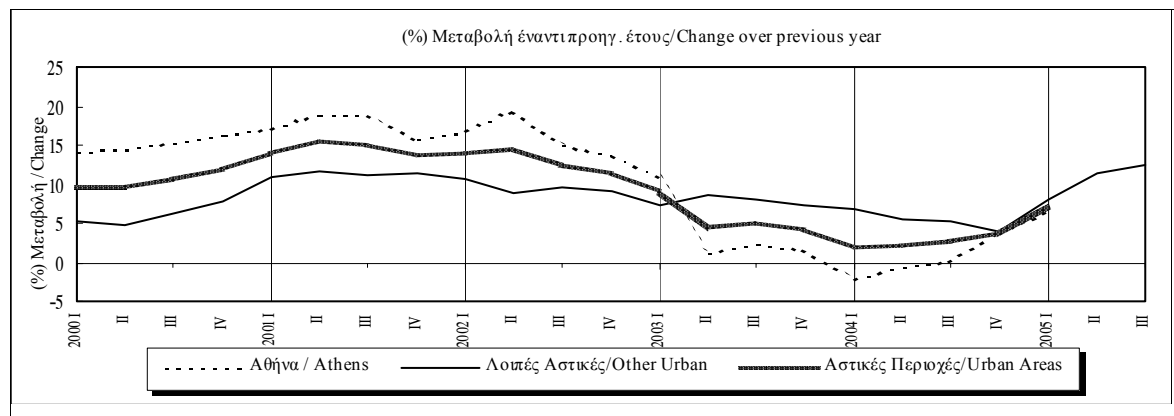

III.

ΕΣΩΤΕΡΙΚΗ ΟΙΚΟΝΟΜΙΑ - ΜΙΣΘΟΙ ΚΑΙ ΑΠΑΣΧΟΛΗΣΗ

DOMESTIC ECONOMY - WAGES AND EMPLOYMENT

Πίνακας III.1. ΕΡΓΑΤΙΚΟ ΔΥΝΑΜΙΚΟ - ΑΠΑΣΧΟΛΗΣΗ - ΑΝΕΡΓΙΑ

Table III.1. LABOUR FORCE - EMPLOYMENT - UNEMPLOYMENT

Τρίμηνο Quarter	Εργατικό δυναμικό Labour force		Απασχολούμενοι Employment				Άνεργοι Unemployment		Ποσοστό ανεργίας Unemployment rate
	Αριθμός ατόμων (σε χιλιάδες) Number of persons (in thousands)	(% Μεταβολή προηγούμε. έτους Change previous year	Αριθμός ατόμων (σε χιλιάδες) Number of persons (in thousands)		(% Μεταβολή προηγούμε. έτους Change previous year		Αριθμός ατόμων (σε χιλιάδες) Number of persons (in thousands)	(% Μεταβολή προηγούμε. έτους Change previous year	
			Σύνολο Total	Μισθωτοί Employees	Σύνολο Total	Μισθωτοί Employees			
1998 (I)	4525,8	-	4017,9	2261,9	-	-	507,9	-	11,2
1999 (I)	4586,1	1,3	4031,4	2312,1	0,3	2,2	554,8	9,2	12,1
2000 (I)	4611,9	0,6	4088,5	2378,9	1,4	2,9	523,5	-5,6	11,4
2001 (I)	4580,3	-0,7	4086,3	2458,1	-0,1	3,3	493,9	-5,6	10,8
2002 (I)	4656,0	1,7	4175,8	2532,5	2,2	3,0	480,3	-2,8	10,3
2003 (I)	4734,4	1,7	4274,5	2599,1	2,4	2,6	459,9	-4,2	9,7
2004 (I)	4818,9	-	4313,1	2730,4	-	-	505,7	-	10,5
2000 I	4590,7	-0,2	4025,7	2311,3	-0,4	1,1	565,0	1,1	12,3
II	4617,2	0,7	4097,9	2378,7	1,4	1,8	519,3	-4,4	11,2
III	4630,5	1,1	4125,8	2407,6	2,1	3,2	504,7	-5,9	10,9
IV	4609,4	0,6	4104,5	2418,1	2,5	5,5	504,9	-13,0	11,0
2001 I	4591,6	0,0	4076,2	2419,9	1,3	4,7	515,4	-8,8	11,2
II	4581,6	-0,8	4103,2	2466,3	0,1	3,7	478,4	-7,9	10,4
III	4582,6	-1,0	4114,0	2496,4	-0,3	3,7	468,6	-7,2	10,2
IV	4565,2	-1,0	4051,8	2449,9	-1,3	1,3	513,4	1,7	11,2
2002 I	4600,5	0,2	4076,5	2463,1	0,0	1,8	524,0	1,7	11,4
II	4652,2	1,5	4190,2	2545,3	2,1	3,2	462,1	-3,4	9,9
III	4682,5	2,2	4223,6	2564,0	2,7	2,7	458,9	-2,1	9,8
IV	4688,8	2,7	4212,8	2557,6	4,0	4,4	476,0	-7,3	10,2
2003 I	4712,2	2,4	4224,5	2545,7	3,6	3,4	487,7	-6,9	10,4
II	4728,4	1,6	4286,6	2616,0	2,3	2,8	441,8	-4,4	9,3
III	4748,3	1,4	4309,1	2631,4	2,0	2,6	439,2	-4,3	9,3
IV	4748,9	1,3	4277,9	2603,2	1,5	1,8	471,1	-1,0	9,9
2004 I	4792,9	-	4249,1	2672,7	-	-	543,8	-	11,3
II	4823,2	-	4330,5	2746,2	-	-	492,7	-	10,2
III	4827,5	-	4341,6	2760,1	-	-	485,9	-	10,1
IV	4831,8	-	4331,4	2742,7	-	-	500,4	-	10,4
2005 I	4827,3	0,7	4324,8	2733,9	1,8	2,3	502,6	-7,6	10,4
II	4848,7	0,5	4381,8	2784,7	1,2	1,4	466,8	-5,3	9,6
III	4855,3	0,6	4385,6	2796,5	1,0	1,3	469,8	-3,3	9,7

Πηγή ΕΣΥΕ, Έρευνες Εργατικού Δυναμικού, νέα αναθεωρημένα στοιχεία 1998-2003 (Ιαν.2005), νέο δείγμα από το 2004. Λόγω του νέου δείγματος, τα στοιχεία για το 2004 δεν είναι απολύτως συγκρίσιμα με εκείνα των προηγούμενων ετών. / Source: NSSG, Labour Force Surveys, new revised data 1998-2003 (Jan.2005), new sample as of 2004. Because of the new sample, figures for 2004 are not fully comparable with those for previous years.

(I) Μέσοι ετήσιοι όροι / Annual averages.

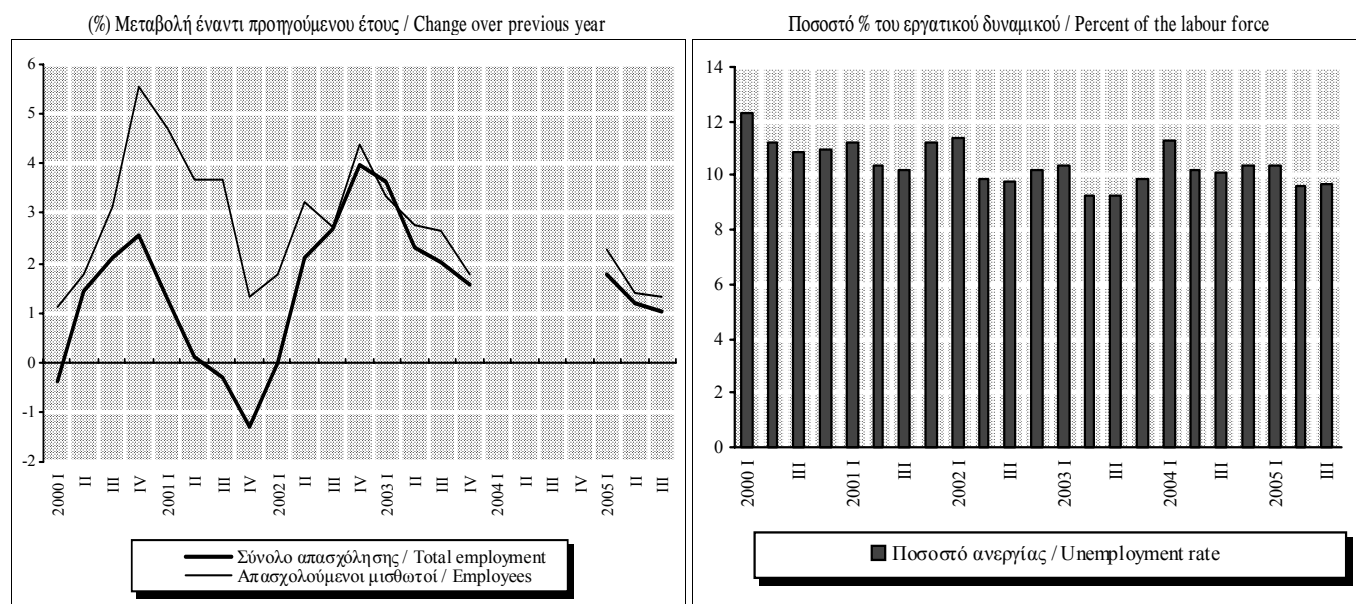

Πίνακας III.2. ΡΟΕΣ ΑΠΑΣΧΟΛΗΣΗΣ ΣΤΟΝ ΙΔΙΩΤΙΚΟ ΤΟΜΕΑ

Table III.2. EMPLOYMENT FLOWS IN THE PRIVATE SECTOR

Περίοδος Period	Αναγγελίες Πρόσληψης Recruitment notifications		Καταγγελίες σύμβασης Dismissals		Οικειοθελείς αποχωρήσεις Voluntary quits		Καθαρή διαφορά (νέες θέσεις εργασίας)(2) Net difference (new jobs)(2)
	Αριθμός ατόμων Number of persons	(%) Μεταβολή προηγούμε. έτους Change previous year	Αριθμός ατόμων Number of persons	(%) Μεταβολή προηγούμε. έτους Change previous year	Αριθμός ατόμων Number of persons	(%) Μεταβολή προηγούμε. έτους Change previous year	Αριθμός θέσεων Number of jobs
1999	886168	-	477166	-	277725	-	131277
2000	978266	10,4	534805	12,1	341195	22,9	102266
2001	1033085	5,6	597575	11,7	386043	13,1	49467
2002	1080305	4,6	590642	-1,2	418233	8,3	71430
2003	1083880	0,3	652820	10,5	398888	-4,6	32172
2004	1107809	2,2	665778	2,0	417912	4,8	24119
2002 Ιαν./Jan.-...(1)	938798	6,9	475478	-0,7	359010	9,2	104310
2003 Ιαν./Jan.-...(1)	933214	-0,6	522365	9,9	340286	-5,2	70563
2004 Ιαν./Jan.-...(1)	957655	2,6	523972	0,3	355645	4,5	78038
2005 Ιαν./Jan.-...(1)	916088	-4,3	532782	1,7	339775	-4,5	43531
2004 ΙΙ	341607	2,3	149406	2,4	103145	5,8	89056
ΙΙΙ	295083	8,2	156942	-2,4	126617	7,6	11524
ΙV	258867	-6,4	244724	7,7	101202	6,3	-87059
2005 Ι	191541	-9,8	120613	5,1	95852	10,2	-24924
ΙΙ	333131	-2,5	156050	4,4	95474	-7,4	81607
ΙΙΙ	277223	-6,1	155895	-0,7	113450	-10,4	7878
2004 Μάρτ./Mar.	77869	21,9	36369	5,6	28920	-9,7	12580
Απρ./Apr.	94211	8,9	33279	5,6	30898	-9,7	30034
Μάιος/May	127580	-0,4	38084	5,6	34028	-4,6	55468
Ιούν./Jun.	119816	0,4	78043	14,1	38219	9,4	3554
Ιούλ./Jul.	105456	11,1	52096	-9,4	40167	5,6	13193
Αύγ./Aug.	82319	28,3	40974	8,6	36231	11,7	5114
Σεπτ./Sept.	107308	-5,5	63872	-2,5	50219	6,5	-6783
Οκτ./Oct.	108713	-13,7	102918	6,2	38935	6,4	-33140
Νοέμ./Nov.	84005	-1,1	81220	5,2	33088	10,2	-30303
Δεκ./Dec.	66149	0,6	60586	13,7	29179	2,1	-23616
2005 Ιαν./Jan.	64784	-5,0	52600	8,7	29424	-6,8	-17240
Φεβρ./Feb.	58643	-11,4	32670	9,2	37924	43,3	-11951
Μάρτ./Mar.	68114	-12,5	35343	-2,8	28504	-1,4	4267
Απρ./Apr.	90677	-3,8	37485	12,6	29514	-4,5	23678
Μάιος/May	127666	0,1	42796	12,4	31880	-6,3	52990
Ιούν./Jun.	114788	-4,2	75769	-2,9	34080	-10,8	4939
Ιούλ./Jul.	98673	-6,4	54713	5,0	34732	-13,5	9228
Αύγ./Aug.	68501	-16,8	40744	-0,6	33215	-8,3	-5458
Σεπτ./Sept.	110049	2,6	60438	-5,4	45503	-9,4	4108
Οκτ./Oct.	114193	5,0	100224	-2,6	34999	-10,1	-21030

Πηγή: ΟΑΕΔ - ΠΑΕΠ ΑΕ / Source: O.A.E.D. - P.A.E.P. S.A.

(1) Διαθέσιμη περίοδος τρέχοντος έτους και αντίστοιχες περιόδους προηγούμενων ετών/ Available period for current year and corresponding periods of previous years.

(2) Η καθαρή διαφορά πρέπει να αντιμετωπίζεται με επιφύλαξη, επειδή οι οικειοθελείς αποχωρήσεις δεν καταγράφονται πλήρως/ The net difference should be treated with caution, because voluntary quits are not fully recorded.

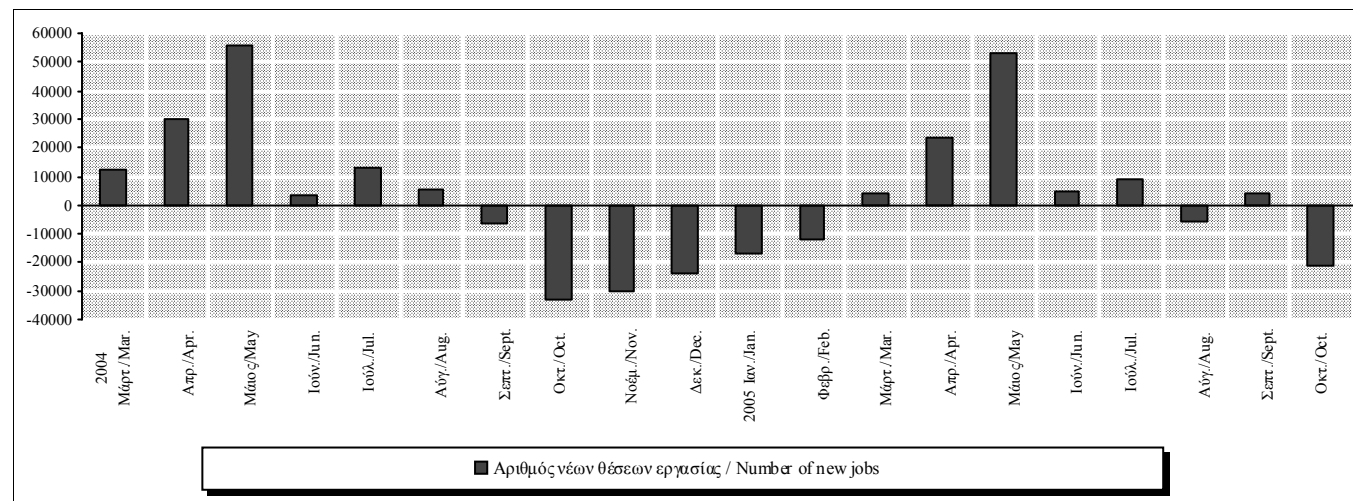

Πίνακας III.3. ΚΑΤΩΤΑΤΕΣ ΑΠΟΔΟΧΕΣ

Table III.3. MINIMUM WAGES

Περίοδος Period	Κατώτατο ημερομίσθιο εργατών Minimum daily wage of blue-collar workers		Κατώτατος μισθός υπαλλήλων Minimum monthly salary of white-collar workers	
	Ευρώ / (Δρχ.) (2) Euro / (Drs.) (2)	(%) Μεταβολή προηγούμε. έτους Change previous year	Ευρώ / (Δρχ.) (2) Euro / (Drs.) (2)	(%) Μεταβολή προηγούμε. έτους Change previous year
2001	21,05 (7171,3)	3,3	469,65 (160032,1)	3,3
2002	22,17	5,3	494,77	5,3
2003	23,29	5,1	519,87	5,1
2004	24,50	5,2	547,56	5,3
2005	25,86	5,6	579,04	5,7
2003 I	23,29	6,1	519,87	6,1
II	23,29	6,1	519,87	6,1
III	23,29	4,2	519,87	4,2
IV	23,29	4,2	519,87	4,2
2004 I	24,22	4,0	540,66	4,0
II	24,22	4,0	540,66	4,0
III	24,45	5,0	546,18	5,1
IV	25,01	7,4	559,98	7,7
2005 I	25,56	5,5	572,30	5,9
II	25,56	5,5	572,30	5,9
III	25,80	5,5	577,69	5,8
IV	26,41	5,6	591,18	5,6
2004 Ιαν./Jan.	24,22	4,0	540,66	4,0
Φεβρ./Feb.	24,22	4,0	540,66	4,0
Μάρτ./Mar.	24,22	4,0	540,66	4,0
Απρ./Apr.	24,22	4,0	540,66	4,0
Μάιος/May	24,22	4,0	540,66	4,0
Ιούν./Jun.	24,22	4,0	540,66	4,0
Ιούλ./Jul.	24,22	4,0	540,66	4,0
Αύγ./Aug.	24,22	4,0	540,66	4,0
Σεπτ./Sept.	25,01	7,4	559,98	7,7
Οκτ./Oct.	25,01	7,4	559,98	7,7
Νοέμ./Nov.	25,01	7,4	559,98	7,7
Δεκ./Dec.	25,01	7,4	559,98	7,7
2005 Ιαν./Jan.	25,56	5,5	572,30	5,9
Φεβρ./Feb.	25,56	5,5	572,30	5,9
Μάρτ./Mar.	25,56	5,5	572,30	5,9
Απρ./Apr.	25,56	5,5	572,30	5,9
Μάιος/May	25,56	5,5	572,30	5,9
Ιούν./Jun.	25,56	5,5	572,30	5,9
Ιούλ./Jul.	25,56	5,5	572,30	5,9
Αύγ./Aug.	25,56	5,5	572,30	5,9
Σεπτ./Sept.	26,41	5,6	591,18	5,6
Οκτ./Oct.	26,41	5,6	591,18	5,6
Νοέμ./Nov.	26,41	5,6	591,18	5,6
Δεκ./Dec.	26,41	5,6	591,18	5,6

Πηγή/ Source: Εθνικές Γενικές Συλλογικές Συμβάσεις Εργασίας/ National general collective agreements.

(1) Διαθέσιμη περίοδος τρέχοντος έτους και αντίστοιχες περιόδοι προηγούμενων ετών (μέσα επίπεδα)/ Available period for current year and corresponding periods of previous years (average levels).

(2) Από το 2002 οι αξίες αναγράφονται μόνο σε ευρώ/ As of 2002, values are only in euro.

(%) Μεταβολή έναντι προηγούμενου έτους / Change over previous year

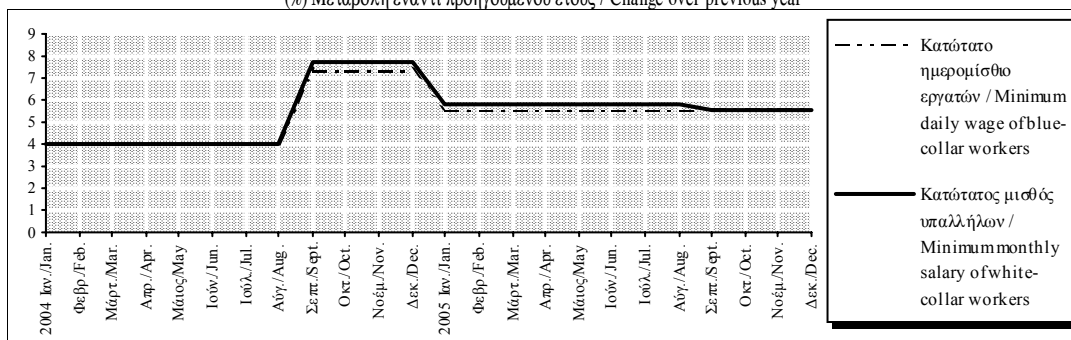

Πίνακας III.4. ΠΡΟΣΔΟΚΙΕΣ ΕΠΙΧΕΙΡΗΣΕΩΝ ΚΑΙ ΚΑΤΑΝΑΛΩΤΩΝ ΓΙΑ ΤΗΝ ΑΠΑΣΧΟΛΗΣΗ ΚΑΙ ΤΗΝ ΑΝΕΡΓΙΑ

Table III.4. EXPECTATIONS OF BUSINESS FIRMS AND CONSUMERS CONCERNING EMPLOYMENT AND UNEMPLOYMENT

Περίοδος Period	Επιχειρήσεις: Προοπτικές απασχόλησης για τους 3-4 προσεχείς μήνες(1) Business firms: Prospects of employment over the next 3-4 months(1)							Καταναλωτές: Προσδοκίες για την ανεργία κατά το επόμενο 12μηνο Consumers: Expectations of unemployment over the next 12 months
	Μεταποίηση Manufacturing	Κατασκευές / Construction Σύνολο Κατασκευών Total Construction	Κατοικίες Dwellings	Άλλα Κτίρια Other Buildings	Δημόσια Έργα Public Works	Λιανικό Εμπόριο Retail Trade	Υπηρεσίες(2) Services(2)	
2000	0	37	48	59	29	11	-2	34
2001	1	32	38	41	27	10	-10	42
2002	0	33	35	36	31	14	5	37
2003	-4	30	12	37	30	8	5	50
2004	-3	-20	-3	11	-31	8	6	48
2004 II	1	6	3	26	1	11	17	30
III	0	-49	-19	-17	-59	19	3	46
IV	-11	-43	-4	4	-60	7	-12	41
2005 I	-5	-34	-12	12	-54	-3	-3	44
II	-6	-10	19	-1	-17	3	3	44
III	-8	-33	-2	-15	-42	-7	-3	42
2004 Ιούν./Jun.	-2	2	-7	13	-2	24	13	34
Ιούλ./Jul.	2	-33	-20	12	-49	20	13	44
Αύγ./Aug.	0	-49	-19	-17	-59	19	3	50
Σεπτ./Sept.	-2	-64	-18	-46	-69	18	-8	43
Οκτ./Oct.	-10	-40	11	6	-56	12	-11	42
Νοέμ./Nov.	-7	-41	-3	-3	-55	8	-12	42
Δεκ./Dec.	-17	-47	-21	9	-68	0	-12	40
2005 Ιαν./Jan.	-11	-42	-25	7	-61	2	2	43
Φεβρ./Feb.	-5	-30	-3	23	-50	-7	-3	43
Μάρτ./Mar.	0	-32	-9	8	-50	-3	-8	47
Απρ./Apr.	-5	-19	16	8	-34	6	1	47
Μάιος/May	-6	-3	38	1	-9	5	5	40
Ιούν./Jun.	-8	-9	3	-13	-9	-2	3	46
Ιούλ./Jul.	-9	-41	-19	-13	-50	-15	0	42
Αύγ./Aug.	-8	-33	-2	-15	-42	-7	-3	41
Σεπτ./Sept.	-6	-26	16	-16	-33	0	-6	43
Οκτ./Oct.	-7	-17	4	-9	-22	-7	7	44
Νοέμ./Nov.	-10	-8	17	-2	-15	-5	5	46

Πηγή: IOBE και European Commission, European Economy, Supplement B./Source:FEIR and European Commission, European Economy, Supplement B.

(1) Διαφορά σταθμισμένων ποσοστών θετικών και αρνητικών απαντήσεων (βλ.επεξηγήσεις σελ.χviii). Η έρευνα στη μεταποίηση και στις υπηρεσίες έγινε μηνιαία από τον Ιανουάριο του 2002./ Difference between weighted percentages of positive and negative replies (see explanations p. xx).The survey in manufacturing and services has been conducted on a monthly basis since January 2002.

(2) Δεν περιλαμβάνονται οι τράπεζες και οι επιχειρήσεις λιανικού εμπορίου./ Excluding banking and retail trade.

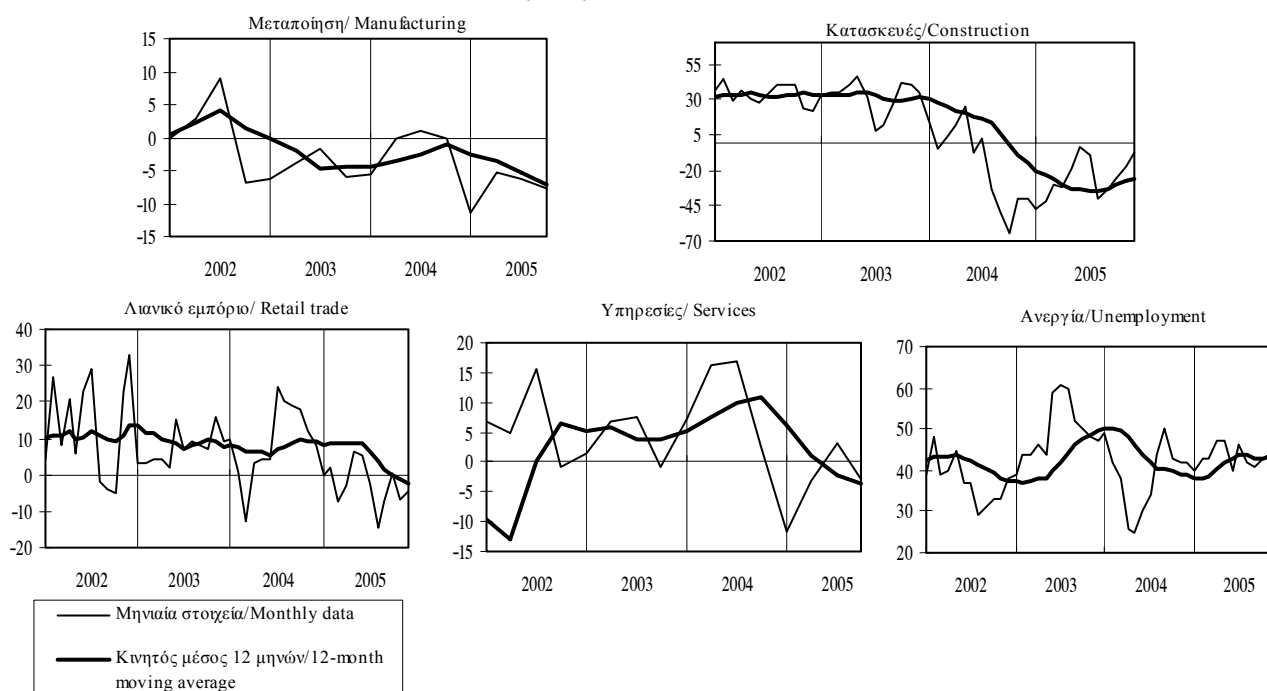

Πίνακας III.5. ΔΕΙΚΤΗΣ ΑΠΑΣΧΟΛΗΣΗΣ ΣΤΟ ΛΙΑΝΙΚΟ ΕΜΠΟΡΙΟ (1)

Table III.5. INDEX OF EMPLOYMENT IN RETAIL TRADE (1)

Περίοδος Period	Σύνολο Total		Επιχειρήσεις πώλησης τροφίμων Firms selling food products		Λοιπές επιχειρήσεις λιανικού εμπορίου Firms selling other products	
	Δείκτης Index 2000=100	(%) Μεταβολή προηγούμε. έτους Change previous year	Δείκτης Index 2000=100	(%) Μεταβολή προηγούμε. έτους Change previous year	Δείκτης Index 2000=100	(%) Μεταβολή προηγούμε. έτους Change previous year
2000	100,0	-	100,0	-	100,0	-
2001	101,8	1,8	100,8	0,8	103,1	3,0
2002	107,1	5,2	108,2	7,4	105,6	2,4
2003	109,5	2,2	112,0	3,4	106,3	0,6
2004	113,9	4,1	119,1	6,4	107,4	1,0
2000 I	99,2	-	100,5	-	97,7	-
II	100,5	-	101,6	-	99,2	-
III	99,5	-	99,0	-	100,2	-
IV	100,7	-	98,9	-	103,0	-
2001 I	100,0	0,8	98,7	-1,8	101,6	4,0
II	100,9	0,4	99,5	-2,1	102,8	3,6
III	102,2	2,7	101,5	2,5	103,1	2,9
IV	104,0	3,3	103,3	4,4	104,8	1,7
2002 I	104,6	4,6	105,0	6,4	104,1	2,5
II	106,4	5,5	107,3	7,8	105,3	2,4
III	107,8	5,5	109,7	8,1	105,5	2,3
IV	109,4	5,2	110,9	7,4	107,5	2,6
2003 I	108,3	3,5	110,3	5,0	105,7	1,5
II	108,5	2,0	111,5	3,9	104,6	-0,7
III	109,8	1,9	112,6	2,6	106,2	0,7
IV	111,2	1,6	113,4	2,3	108,6	1,0
2004 I	111,4	2,9	115,7	4,9	106,0	0,3
II	113,4	4,5	118,5	6,3	107,0	2,3
III	114,1	3,9	119,9	6,5	106,8	0,6
IV	116,7	4,9	122,2	7,8	109,7	1,0
2005 I	114,6	2,9	120,3	4,0	107,3	1,2
II	116,2	2,5	121,6	2,6	109,2	2,1
III	116,8	2,4	122,4	2,1	109,7	2,7

Πηγή: ΕΣΥΕ / Source: NSSG

(1) Ο Δείκτης αφορά το σύνολο των απασχολούμενων στον κλάδο, μισθωτών και μη. / The index refers to all persons employed in retail trade, both employees and others.

(%) Μεταβολή έναντι προηγούμενου έτους / Change over previous year

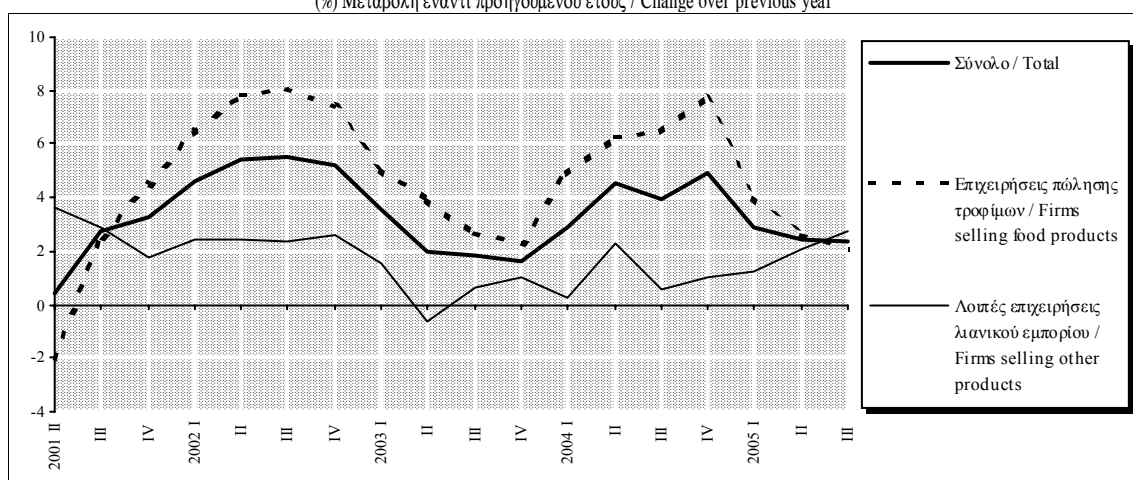

IV.

ΝΟΜΙΣΜΑ ΚΑΙ ΠΙΣΤΗ

MONEY AND BANKING

Πίνακας IV.1. ΝΟΜΙΣΜΑΤΙΚΕΣ ΕΞΕΛΙΞΕΙΣ ΚΑΙ ΕΠΙΤΟΚΙΑ ΣΤΗ ΖΩΝΗ ΤΟΥ ΕΥΡΩ

Table IV.1. MONETARY DEVELOPMENTS AND INTEREST RATES IN THE EURO AREA

Περίοδος	M1 (1), (2)	M2 (1), (2)	M3 (1), (2), (3)	Επιτόκιο αγοράς χρήματος μίας ημέρας (EONIA) (4)	Επιτόκιο αγοράς χρήματος 3 μηνών (EURIBOR) (5)	Απόδοση 10ετούς ομολόγου του Δημοσίου(6)
Period				Overnight money market rate (EONIA) (4)	3-month money market rate (EURIBOR) (5)	10-year government bond yield (6)
	Ετήσιες εκατοστιαίες μεταβολές Annual percentage changes			Ποσοστά % ετησίως, μέσοι όροι περιόδου % per annum, period averages		
2003	10,9	8,0	8,1	2,32	2,33	4,16
2004	10,0	6,3	5,8	2,05	2,11	4,14
2004 II	10,2	6,0	5,4	2,04	2,08	4,36
III	9,6	5,8	5,6	2,05	2,12	4,21
IV	9,3	6,4	6,1	2,08	2,16	3,84
2005 I	9,6	7,1	6,7	2,06	2,14	3,67
II	9,8	7,5	7,1	2,07	2,12	3,41
III	11,3	8,4	8,0	2,07	2,13	3,26
2004 Απρ./Apr.	10,9	6,2	5,4	2,08	2,05	4,24
Μάιος/May	9,4	5,5	4,9	2,02	2,09	4,39
Ιούν./June	9,5	5,6	5,3	2,03	2,11	4,44
Ιούλ./July	10,0	5,9	5,5	2,07	2,12	4,34
Αύγ./Aug.	9,2	5,7	5,6	2,04	2,11	4,17
Σεπτ./Sept.	9,7	6,2	6,0	2,05	2,12	4,11
Οκτ./Oct.	8,9	6,3	5,8	2,11	2,15	3,98
Νοέμ./Nov.	9,7	6,6	6,1	2,09	2,17	3,87
Δεκ./Dec.	9,0	6,7	6,6	2,05	2,17	3,69
2005 Ιαν./Jan.	9,6	7,1	6,8	2,08	2,15	3,63
Φεβρ./Feb.	10,2	7,3	6,6	2,06	2,14	3,62
Μάρτ./Mar.	9,3	7,1	6,5	2,06	2,14	3,76
Απρ./Apr.	9,3	7,4	6,8	2,08	2,14	3,57
Μάιος/May	10,1	7,6	7,3	2,07	2,13	3,41
Ιούν./June	10,9	8,0	7,6	2,06	2,11	3,25
Ιούλ./July	11,1	8,3	7,9	2,07	2,12	3,32
Αύγ./Aug.	11,6	8,6	8,2	2,06	2,13	3,32
Σεπτ./Sept.	11,1	8,8	8,4	2,09	2,14	3,16
Οκτ./Oct.	11,2	8,6	8,0	2,07	2,20	3,32
Νοέμ./Nov.	-	-	-	2,09	2,36	3,53

Πηγή: EKT/ Source: ECB.

(1) Ετήσια εκατοστιαία μεταβολή του αντίστοιχου δείκτη που υπολογίζεται με βάση το υπόλοιπο (εποχικά διορθωμένο) του σχετικού νομισματικού μεγέθους το Δεκέμβριο του 2001 και τις συσσωρευμένες μηνιαίες ροές διορθωμένες για την εποχικότητα, για επανακατηγοριοποιήσεις, άλλες αναπροσαρμογές αξίας, διακυμάνσεις συναλλαγματικών ισοτιμιών και οποιοδήποτε άλλες μεταβολές που δεν οφείλονται σε συναλλαγές. / Annual percentage change of the corresponding index that is calculated, taking the outstanding level (seasonally adjusted) of relative monetary aggregate on December 2001 as 100 and cumulative monthly flows adjusted for seasonality, for reclassifications, other revaluations, exchange rate variations and any other changes which do not arise from transactions.

(2) Οι μηνιαίοι ρυθμοί αύξησης αφορούν το τέλος της περιόδου, ενώ οι τριμηνιαίοι και ετήσιοι ρυθμοί αύξησης υπολογίζονται ως μέσοι όροι της περιόδου. / Monthly growth rates refer to the end of the period, whereas quarterly and annual growth rates are calculated as period averages.

(3) Δεν περιλαμβάνονται στο M3 και στις συνιστώσες του τα χρηματοδοτικά μέσα (μερίδια αμοιβαίων κεφαλαίων της αγοράς χρήματος, τίτλοι της αγοράς χρήματος και χρεόγραφα διάρκειας έως 2 ετών) τα οποία κατέχουν μη κάτοικοι της ζώνης του ευρώ / M3 and its components excludes holdings by non-residents of the euro area of money market fund shares/units, money market paper and debt securities up to 2 years.

(4) Μέσος όρος του δείκτη επιτοκίων μίας ημέρας στη ζώνη του ευρώ/ Euro overnight index average.

(5) Διατραπεζικά επιτόκια προσφοράς στη ζώνη του ευρώ/ Euro interbank offered rates.

(6) Οι αποδόσεις στη ζώνη του ευρώ υπολογίζονται με βάση τις εναρμονισμένες αποδόσεις των ομολόγων του Δημοσίου κάθε χώρας σταθμισμένες ως προς τα ονομαστικά ανεξόφλητα υπόλοιπα ομολόγων του Δημοσίου σε καθεμία από τις αντίστοιχες διάρκειες. / Euro area yields are calculated on the basis of harmonised national government bond yields weighted by the nominal outstanding amounts of government bonds in each maturity band.

Πίνακας IV.2. ΝΟΜΙΣΜΑΤΙΚΑ ΜΕΓΕΘΗ ΤΗΣ ΖΩΝΗΣ ΤΟΥ ΕΥΡΩ (Υπόλοιπα σε δισεκ. ευρώ, μη εποχικά διορθωμένα) (1),(2)

Table IV.2. MONETARY AGGREGATES OF THE EURO AREA (Outstanding balances in EUR billions, not seasonally adjusted) (1),(2)

Τέλος περιόδου	Νόμισμα σε κυκλοφορία	Καταθέσεις μίας ημέρας	M1	Καταθέσεις προθεσμίας έως 2 ετών	Καταθέσεις υπό προειδοποίηση η έως 3 μηνών	M2	Συμφωνίες επαναγοράς	Μερίδια αμοιβαίων κεφαλαίων της αγοράς χρήματος	Τίτλοι αγοράς χρήματος και χρεόγραφα διάρκειας έως 2 ετών	M3 (3)
End of period	Currency in circulation	Overnight deposits	[3]=[1]+[2]	Deposits with agreed maturity up to 2 years	Deposits redeemable at notice up to 3 months	[6]=[3]+[4]+[5]	Repurchase agreements	Money market fund shares/units	Money market paper and debt securities up to 2 years	[10]=[6]+[7]+[8]+[9]
	[1]	[2]		[4]	[5]		[7]	[8]	[9]	
2001	239,7	2039,2	2279,0	1088,8	1316,6	4684,4	218,5	398,0	145,9	5446,8
2002	341,2	2158,3	2499,4	1075,7	1406,3	4981,4	226,9	470,5	127,6	5806,4
2003	397,9	2329,2	2727,1	1039,2	1529,6	5295,8	208,7	581,5	92,7	6178,7
2004	468,4	2480,5	2948,9	1040,5	1642,9	5632,2	229,7	604,9	102,3	6568,2
2004	Ιούν./June	423,0	2410,4	2833,4	989,0	1585,6	5408,0	216,9	609,2	6334,2
	Σεπτ./Sept.	438,0	2419,1	2857,1	993,1	1600,9	5451,1	215,9	609,5	6376,7
	Δεκ./Dec.	468,4	2480,5	2948,9	1040,5	1642,9	5632,2	229,7	604,9	6568,2
2005	Μάρτ./Mar.	471,8	2526,4	2998,1	1017,7	1665,2	5681,0	227,0	614,5	6628,5
	Ιούν./June	496,6	2808,0	3304,5	1028,0	1520,2	5852,8	238,9	621,3	6831,5
	Σεπτ./Sept.	507,1	2816,4	3323,5	1077,4	1532,1	5932,9	234,4	631,4	6919,3
2004	Απρ./Apr.	409,4	2361,3	2770,7	1006,3	1567,5	5344,5	224,8	611,0	6279,8
	Μάιος/May	416,6	2372,0	2788,7	1015,4	1573,4	5377,4	221,2	609,0	6303,8
	Ιούν./June	423,0	2410,4	2833,4	989,0	1585,6	5408,0	216,9	609,2	6334,2
	Ιούλ./July	436,2	2398,6	2834,8	1000,4	1593,3	5428,5	223,0	613,0	6362,3
	Αύγ./Aug.	433,4	2362,3	2795,7	1003,5	1598,9	5398,0	224,3	624,1	6345,6
	Σεπτ./Sept.	438,0	2419,1	2857,1	993,1	1600,9	5451,1	215,9	609,5	6376,7
	Οκτ./Oct.	444,4	2421,6	2866,0	1019,4	1605,0	5490,4	229,7	617,1	6436,1
	Νοέμ./Nov.	448,7	2465,0	2913,7	1003,7	1611,5	5528,9	223,9	613,4	6469,7
	Δεκ./Dec.	468,4	2480,5	2948,9	1040,5	1642,9	5632,2	229,7	604,9	6568,2
2005	Ιαν./Jan.	459,9	2506,1	2966,0	1015,4	1655,9	5637,3	228,7	616,4	6581,7
	Φεβρ./Feb.	463,6	2507,1	2970,7	1013,0	1660,3	5643,9	227,0	615,4	6600,4
	Μάρτ./Mar.	471,8	2526,4	2998,1	1017,7	1665,2	5681,0	227,0	614,5	6628,5
	Απρ./Apr.	481,1	2550,5	3031,6	1034,8	1672,5	5738,9	226,3	627,8	6714,0
	Μάιος/May	485,8	2578,8	3064,6	1035,7	1678,7	5779,0	239,2	634,8	6766,5
	Ιούν./June	496,6	2808,0	3304,5	1028,0	1520,2	5852,8	238,9	621,3	6831,5
	Ιούλ./July	506,4	2815,2	3321,7	1042,2	1525,7	5889,6	238,6	635,1	6882,5
	Αύγ./Aug.	500,9	2768,3	3269,2	1053,8	1530,0	5853,0	249,2	639,7	6862,7
	Σεπτ./Sept.	507,1	2816,4	3323,5	1077,4	1532,1	5932,9	234,4	631,4	6919,3
	Οκτ./Oct.*	510,5	2840,6	3351,1	1086,4	1531,5	5968,9	241,4	626,4	6920,2

Πηγή: EKT/ Source: ECB.

(1) Τα νομισματικά μεγέθη αποτελούνται από τις νομισματικές υποχρεώσεις των ΝΧΙ και της κεντρικής κυβέρνησης (Ταχυδρομικό Ταμειείο, Υπουργείο Οικονομικών) έναντι κατοίκων της ζώνης του ευρώ που δεν είναι ΝΧΙ ούτε υπάγονται στην κεντρική κυβέρνηση / Monetary aggregates comprise monetary liabilities of MFI and central government (Post Office, Treasury) vis-a-vis non-MFI euro area residents excluding central government.

(2) Τα στοιχεία για τη ζώνη του ευρώ μέχρι το τέλος του 2000 αφορούν τη ζώνη του ευρώ των 11. Από την 1.1.2001 αφορούν τη ζώνη του ευρώ των 12 / Euro area data up to end-2000 cover the Euro 11: from the beginning of 2001 they cover the Euro 12.

(3) Το M3 και οι συνιστώσες του δεν περιλαμβάνουν τη διακράτηση μεριδίων αμοιβαίων κεφαλαίων της αγοράς χρήματος, τίτλων της αγοράς χρήματος και χρεογράφων διάρκειας έως 2 ετών από μη κατοίκους της ζώνης του ευρώ / M3 and its components exclude holdings by non-residents of the euro area of money market fund shares/units, money market paper and debt securities up to 2 years

* Προσωρινά στοιχεία / Provisional data.

Πίνακας IV.3. ΕΛΛΗΝΙΚΗ ΣΥΜΒΟΛΗ ΣΤΑ ΒΑΣΙΚΑ ΝΟΜΙΣΜΑΤΙΚΑ ΜΕΓΕΘΗ ΤΗΣ ΖΩΝΗΣ ΤΟΥ ΕΥΡΩ (Υπόλοιπα σε δισεκ. ευρώ, μη εποχικώς διορθωμένα) (1)

Table IV.3. GREEK CONTRIBUTION TO THE MAIN MONETARY AGGREGATES OF THE EURO AREA (Outstanding balances in EUR billions, not seasonally adjusted) (1)

Τέλος περιόδου End of period	Καταθέσεις μίας ημέρας			Καταθέσεις προθεσμίας έως 2 ετών	Καταθέσεις υπό προειδοποίηση έως 3 μηνών (2)	Συμφωνίες επαναγοράς	Μερίδια αμοιβαίων κεφαλαίων διαθεσίμων	Χρεόγραφα διάρκειας έως 2 ετών	Σύνολο (3) (M3 χωρίς το νόμισμα σε κυκλοφορία)
	Overnight deposits	Όψεως και τρεχοίμενοι λογαριασμοί	Απλού ταμειτηρίου						
	[1] = [1.1]+[1.2]	[1.1]	[1.2]	[2]	[3]	[4]	[5]	[6]	(7)=(1)+(2)+(3)+(4)+ (5)+(6)
2001	70,8	16,1	54,7	29,4	2,4	24,2	9,7	0,1	136,7
2002	71,7	15,2	56,5	28,9	2,3	20,0	10,7	0,2	133,8
2003	79,5	17,6	61,9	32,3	2,0	10,8	15,7	0,5	140,8
2004	91,7	20,7	71,0	33,4	1,9	9,5	15,2	0,5	152,3
2004 Ιούν./June	84,9	18,3	66,6	32,4	2,1	9,4	15,8	0,4	145,0
Σεπτ./Sept.	86,0	18,8	67,3	33,4	2,1	10,5	15,3	0,5	147,8
Δεκ./Dec.	91,7	20,7	71,0	33,4	1,9	9,5	15,2	0,5	152,3
2005 Μάρτ./Mar.	90,9	20,4	70,6	41,0	2,0	4,2	14,2	0,4	152,6
Ιούν./June	96,8	23,9	72,9	42,2	3,1	3,7	10,9	0,4	157,2
Σεπτ./Sept.	94,8	22,5	72,3	45,5	3,9	3,3	7,3	0,4	155,2
2004 Απρ./Apr.	81,4	17,8	63,6	33,5	2,2	9,1	15,9	0,4	142,5
Μάιος/May	82,5	17,0	65,5	32,2	2,1	8,9	15,6	0,4	141,8
Ιούν./June	84,9	18,3	66,6	32,4	2,1	9,4	15,8	0,4	145,0
Ιούλ./July	85,5	18,3	67,2	33,0	2,1	9,3	15,9	0,4	146,2
Αύγ./Aug.	84,9	17,7	67,2	33,2	2,1	9,6	15,8	0,4	146,1
Σεπτ./Sept.	86,0	18,8	67,3	33,4	2,1	10,5	15,3	0,5	147,8
Οκτ./Oct.	86,4	18,9	67,5	33,6	2,0	10,4	15,4	0,5	148,2
Νοέμ./Nov.	87,5	19,6	67,9	33,8	2,0	10,1	15,3	0,5	149,1
Δεκ./Dec.	91,7	20,7	71,0	33,4	1,9	9,5	15,2	0,5	152,3
2005 Ιαν./Jan.	90,4	19,8	70,6	37,8	2,0	5,6	14,9	0,5	151,2
Φεβρ./Feb.	91,9	20,8	71,1	39,4	2,0	4,4	14,6	0,5	152,8
Μάρτ./Mar.	90,9	20,4	70,6	41,0	2,0	4,2	14,2	0,4	152,6
Απρ./Apr.	91,1	20,2	70,9	42,3	2,6	3,8	13,0	0,5	153,4
Μάιος/May	91,5	20,2	71,2	42,6	2,8	4,1	12,5	0,5	153,9
Ιούν./June	96,8	23,9	72,9	42,2	3,1	3,7	10,9	0,4	157,2
Ιούλ./July	93,8	21,8	72,0	43,9	3,3	3,3	10,7	0,4	155,4
Αύγ./Aug.	93,5	21,2	72,3	45,0	3,6	3,3	10,1	0,3	155,8
Σεπτ./Sept.	94,8	22,5	72,3	45,5	3,9	3,3	7,3	0,4	155,2
Οκτ./Oct.	95,5	23,2	72,3	48,4	4,1	2,6	6,2	0,4	157,2

Πηγή: Τράπεζα της Ελλάδος / Source: Bank of Greece.

(1) Η ελληνική συμβολή αρχίζει με την ένταξη της Ελλάδος στη ζώνη του ευρώ (1.1.2001). Για στατιστικούς λόγους όμως, τα στοιχεία για τα νομισματικά μεγέθη επεκτάθηκαν και σε προηγούμενα έτη / The Greek contribution begins upon Greece's entry into the euro area (1 January 2001). For statistical reasons, however, the data on monetary aggregates were extended to cover previous years as well.

(2) Περιλαμβάνονται και καταθέσεις ταμειτηρίου σε λοιπά νομίσματα (εκτός ευρώ) / Including savings deposits in other currencies (except euro).

(3) Το νομισματικό μέγεθος M3 της Ελλάδος, αλλά και κάθε χώρας της ζώνης του ευρώ, δεν μπορεί πλέον να υπολογισθεί με ακρίβεια, καθώς η ποσότητα των τραπεζογραμματίων και κερμάτων ευρώ που έχει τεθεί σε κυκλοφορία σε κάθε χώρα διακρατείται και από κατοίκους άλλων χωρών της ζώνης του ευρώ (όπως και από κατοίκους τρίτων χωρών). Εξ αιτίας αυτών των τεχνικών προβλημάτων, η κατάρτιση των μεγεθών M0, M1, M2 και M3 διακόπηκε τον Ιανουάριο του 2003 / The monetary aggregate M3 in Greece and in every other euro area country cannot be measured with accuracy, since euro banknotes and coins in circulation in one euro area country may be held by residents of other euro area countries (and residents of third countries). Due to these technical problems the compilation of M0, M1, M2 and M3 was discontinued in January 2003.

**Πίνακας IV.4. ΛΟΓΙΣΤΙΚΗ ΚΑΤΑΣΤΑΣΗ ΤΗΣ ΤΡΑΠΕΖΑΣ ΤΗΣ ΕΛΛΑΔΟΣ
ΕΝΕΡΓΗΤΙΚΟ (Υπόλοιπα σε εκατ. Ευρώ, μη εποχικώς διορθωμένα)**

**Table IV.4. BALANCE SHEET OF THE BANK OF GREECE
ASSETS (Outstanding balances in EUR millions, not seasonally adjusted)**

Τέλος περιόδου End of period	ΣΥΝΟΛΟ/ TOTAL											
	Δάνεια προς κατοίκους ζώνης ευρώ				Τίτλοι (πλην μετοχών) εκδοθέντες από κατοίκους ζώνης ευρώ	Μετοχές εκδοθείσες από κατοίκους ζώνης ευρώ	Απαιτήσεις έναντι μη κατοίκων ζώνης ευρώ	Πάγια στοιχεία	Δεδουλευμένοι τόκοι δανείων	Λοιπά στοιχεία ενεργητικού		
	Λοιπά NXI	Γενική κυβέρνηση	Λοιποί κάτοικοι ζώνης ευρώ	Loans to euro area residents								OMFIs
2000	11984	1882	9969	133	7846	0	13461	98	37	1249	34675	
2001	14873	5162	9550	161	8899	400	6999	134	60	1408	32773	
2002	14424	5190	9044	190	10085	401	9024	140	194	1702	35970	
2003	15201	6494	8492	215	11109	400	5115	170	128	1613	33736	
2004	10341	2125	7977	239	14161	405	3223	186	133	1178	29627	
2004 II	14172	5860	8085	227	14707	405	3823	178	38	1129	34452	
III	10038	1718	8088	232	14596	405	3709	182	78	1830	30838	
IV	10341	2125	7977	239	14161	405	3223	186	133	1178	29627	
2005 I	13120	4886	7986	248	17053	405	2522	184	177	2008	35469	
II	12162	4233	7679	250	16241	405	3022	674	14	1279	33797	
III	10183	2202	7726	255	15542	403	3007	674	70	1656	31535	
2004 Απρ./Apr.	12086	3422	8440	224	13695	410	4152	173	197	1143	31856	
Μάιος/May	12959	4279	8455	225	14289	405	4045	176	201	1143	33218	
Ιούν./Jun.	14172	5860	8085	227	14707	405	3823	178	38	1129	34452	
Ιούλ./Jul.	12873	4569	8075	229	14916	405	4050	180	34	1211	33669	
Αύγ./Aug.	10518	2208	8079	231	15279	405	3779	182	51	1605	31819	
Σεπτ./Sept.	10038	1718	8088	232	14596	405	3709	182	78	1830	30838	
Οκτ./Oct.	10664	2343	8088	233	14157	405	3573	183	98	1760	30840	
Νοέμ./Nov.	11126	2821	8070	235	14349	405	3440	182	116	1916	31534	
Δεκ./Dec.	10341	2125	7977	239	14161	405	3223	186	133	1178	29627	
2005 Ιαν./Jan.	13232	5011	7977	244	15493	405	2892	186	136	1284	33628	
Φεβρ./Feb.	13335	5123	7966	246	16246	405	2760	186	153	1882	34967	
Μάρτ./Mar.	13120	4886	7986	248	17053	405	2522	184	177	2008	35469	
Απρ./Apr.	12470	4229	7992	249	16572	405	2858	676	196	1280	34457	
Μάιος/May	12236	3992	7995	249	16585	405	2779	675	217	1228	34125	
Ιούν./Jun.	12162	4233	7679	250	16241	405	3022	674	14	1279	33797	
Ιούλ./Jul.	12291	4339	7700	252	15551	405	2770	676	32	1268	32993	
Αύγ./Aug.	12517	4567	7697	253	15548	405	2885	675	48	1394	33472	
Σεπτ./Sept.	10183	2202	7726	255	15542	403	3007	674	70	1656	31535	
Οκτ./Oct.	12533	4545	7730	258	15717	403	3062	674	88	1508	33985	

Πηγή: Τράπεζα της Ελλάδος / Source: Bank of Greece.

**Πίνακας IV.4. ΛΟΓΙΣΤΙΚΗ ΚΑΤΑΣΤΑΣΗ ΤΗΣ ΤΡΑΠΕΖΑΣ ΤΗΣ ΕΛΛΑΔΟΣ (συνέχεια)
ΠΑΘΗΤΙΚΟ (Υπόλοιπα σε εκατ. Ευρώ, μη εποχικώς διορθωμένα)**

**Table IV.4. BALANCE SHEET OF THE BANK OF GREECE (continued)
LIABILITIES (Outstanding balances in EUR millions, not seasonally adjusted)**

Τέλος περιόδου End of period	ΣΥΝΟΛΟ/ TOTAL											
	Τραπεζο γραμμάτια και κέρματα σε κυκλοφορία (1) Banknotes and coins in circulation (1)	Καταθέσεις κεντρικής κυβέρνησης ζώνης ευρώ Deposits of euro area central government	Καταθέσεις κατοίκων ζώνης ευρώ (πλην κεντρικής κυβέρνησης) Deposits of euro area residents (other than central government)	Εκδοθέντα χρεόγραφα Debt securities issued	Υποχρεώσε ις σε λοιπά NXI ζώνης ευρώ Liabilities to euro area OMFIs	Κάτοικοι		Υποχρεώ- σεις έναντι μη κατοίκων ζώνης ευρώ Liabilities to non-euro area residents	Κεφάλαιο και αποθεματικά Capital and reserves	Δεδουλευμέ νοι τόκοι καταθέσεων Accruals on deposits	Λοιπά στοιχεία παθητικού Remaining liabilities	
						Κάτοικοι Greek residents	Λοιποί κάτοικοι ζώνης ευρώ Other euro area residents					
2000	9100	750	565	1778	17548	17511	37	1063	1710	36	2125	34675
2001	8708	441	777	1675	15787	7695	8092	903	2379	41	2062	32773
2002	9208	81	641	1556	19116	1705	17411	814	2374	117	2063	35970
2003	10645	69	498	551	17766	2413	15353	727	1557	32	1891	33736
2004	12759	485	701	536	11933	5387	6546	767	874	27	1545	29627
2004 II	11469	391	440	565	18447	2415	16032	780	873	37	1450	34452
III	11866	437	367	547	14722	4188	10534	786	873	35	1205	30838
IV	12759	485	701	536	11933	5387	6546	767	874	27	1545	29627
2005 I	12742	566	339	543	17867	3178	14689	766	1412	39	1195	35469
II	13334	880	359	560	14139	3284	10855	811	1412	34	2268	33797
III	13568	746	293	551	12594	5606	6988	877	1412	34	1460	31535
2004 Απρ./Apr.	11335	562	410	586	15681	1967	13714	759	873	27	1623	31856
Μάιος/May	11329	453	415	586	16912	2556	14356	773	873	30	1847	33218
Ιούν./Jun.	11469	391	440	565	18447	2415	16032	780	873	37	1450	34452
Ιούλ./Jul.	11809	460	396	565	17066	2660	14406	773	873	30	1697	33669
Αύγ./Aug.	11742	496	348	565	15562	2172	13390	776	873	27	1430	31819
Σεπτ./Sept.	11866	437	367	547	14722	4188	10534	786	873	35	1205	30838
Οκτ./Oct.	12020	468	400	547	14513	2623	11890	787	873	28	1204	30840
Νοέμ./Nov.	12142	459	373	547	15142	2537	12605	771	873	29	1198	31534
Δεκ./Dec.	12759	485	701	536	11933	5387	6546	767	874	27	1545	29627
2005 Ιαν./Jan.	12402	684	301	536	16909	2950	13959	762	874	24	1136	33628
Φεβρ./Feb.	12466	628	311	536	17752	2943	14809	757	1366	29	1122	34967
Μάρτ./Mar.	12742	566	339	543	17867	3178	14689	766	1412	39	1195	35469
Απρ./Apr.	12909	529	335	543	15388	3363	12025	774	1412	33	2534	34457
Μάιος/May	13053	738	324	543	15993	2482	13511	812	1412	33	1217	34125
Ιούν./Jun.	13334	880	359	560	14139	3284	10855	811	1412	34	2268	33797
Ιούλ./Jul.	13575	678	280	560	13728	3017	10711	838	1412	24	1898	32993
Αύγ./Aug.	13423	708	366	560	14844	2926	11918	865	1412	26	1268	33472
Σεπτ./Sept.	13568	746	293	551	12594	5606	6988	877	1412	34	1460	31535
Οκτ./Oct.	13674	1010	391	551	14621	2630	11991	884	1412	29	1413	33985

Πηγή: Τράπεζα της Ελλάδος / Source: Bank of Greece.

(1) Από τον Ιανουάριο του 2002, τα τραπεζογραμμάτια σε κυκλοφορία υπολογίζονται με βάση την κλειδα συμμετοχής της Ελλάδος στο κεφάλαιο της ΕΚΤ, εξαιρουμένου του ποσοστού 8% των εκδοθέντων τραπεζογραμματίων που αναλογεί στην ΕΚΤ / As from January 2002, currency in circulation is calculated on the basis of Greece's subscription key to the ECB capital, excluding 8% of the banknotes issued, which corresponds to the ECB.

**Πίνακας IV.5. ΕΝΟΠΟΙΗΜΕΝΗ ΛΟΓΙΣΤΙΚΗ ΚΑΤΑΣΤΑΣΗ ΤΩΝ ΛΟΙΠΩΝ ΝΟΜΙΣΜΑΤΙΚΩΝ ΧΡΗΜΑΤΟΠΙΣΤΩΤΙΚΩΝ ΙΔΡΥΜΑΤΩΝ (1)
ΕΝΕΡΓΗΤΙΚΟ (Υπόλοιπα σε εκατ. Ευρώ, μη εποχικώς διορθωμένα)**

**Table IV.5. CONSOLIDATED BALANCE SHEET OF OTHER MONETARY FINANCIAL INSTITUTIONS (1)
ASSETS (Outstanding balances in EUR millions, not seasonally adjusted)**

Τέλος περιόδου End of period	ΣΥΝΟΛΟ/ TOTAL														
	Ταμείο Cash	Δάνεια προς κατοίκους ζώνης ευρώ Loans to euro area residents	Τράπεζα Ελλάδος (2) Bank of Greece (2)	Γενική κυβέρνηση General government	Λοιποί κάτοικοι ζώνης ευρώ Other euro area residents	Τίτλοι (πλην μετοχών) εκδοθέντες από κατοίκους ζώνης ευρώ Securities (other than shares) issued by euro area residents	Γενική κυβέρνηση General government	Λοιποί κάτοικοι ζώνης ευρώ Other euro area residents	Μετοχές εκδοθείσες από κατοίκους ζώνης ευρώ Shares issued by euro area residents	Απαιτήσεις έναντι μη κατοίκων ζώνης ευρώ Claims on non-euro area residents	Πάγια στοιχεία Fixed assets	Χρηματοοικονομικά παράγωγα Financial Derivatives	Δεδουλευμένοι τόκοι δανείων Accruals on loans	Λοιπά στοιχεία ενεργητικού Remaining assets	
2000	1334,4	82532,3	19405,0	3775,7	59351,6	45756,5	44731,3	1025,2	8468,4	19765,9	2914,6	3625,7	184,7	19331,4	183913,9
2001	1488,9	89303,9	11520,8	3762,6	74020,5	44376,1	42172,3	2203,8	8658,1	18593,8	3163,0	2868,9	127,2	22008,4	190588,3
2002	1777,4	96121,4	4841,0	4759,2	86521,2	44764,1	41373,5	3390,6	7456,5	20754,7	3644,4	4707,7	477,8	9428,8	189132,8
2003	1818,1	108797,0	2479,2	5211,3	101106,5	39830,1	34787,4	5042,7	6977,4	25628,0	2935,9	3635,1	478,1	9575,1	199674,8
2004	1890,8	129127,2	5386,7	6593,8	117146,7	37619,3	29229,6	8389,7	7035,2	29004,6	3930,1	4437,8	633,1	13995,2	227673,3
2004 II	1719,0	116577,1	2415,5	4427,3	109734,3	39804,9	33742,6	6062,3	6648,4	32097,2	3715,9	3220,8	531,2	8962,1	213276,6
III	1693,2	121923,6	4187,8	4420,3	113315,5	39373,5	32971,6	6401,9	6537,2	30972,7	3654,8	3547,2	633,9	9179,4	217515,5
IV	1890,8	129127,2	5386,7	6593,8	117146,7	37619,3	29229,6	8389,7	7035,2	29004,6	3930,1	4437,8	633,1	13995,2	227673,3
2005 I	1703,6	128538,1	3177,9	4724,4	120635,8	39084,6	29933,4	9151,2	6822,8	36365,0	4291,8	2819,6	676,9	9253,4	229555,7
II	2063,1	133085,1	3284,1	4424,0	125377,0	41556,9	32126,4	9430,5	6441,6	37085,0	4428,2	3906,6	613,4	9266,8	238446,7
III	1740,0	144467,1	5651,0	9397,0	129419,1	40238,0	30252,0	9986,0	6886,9	34307,5	4400,5	6347,7	730,7	11327,6	250446,0
2004 Απρ./Apr.	1573,2	112500,9	1967,0	4146,4	106387,5	36675,4	30986,1	5689,3	7292,4	29676,7	3585,1	3733,2	654,3	9719,9	205411,1
Μάιος/May	1719,3	115368,0	2556,1	4050,7	108761,2	39281,2	33469,1	5812,1	6913,1	30942,1	3715,9	3367,0	803,9	8673,6	210784,1
Ιούν./Jun.	1719,0	116577,1	2415,5	4427,3	109734,3	39804,9	33742,6	6062,3	6648,4	32097,2	3715,9	3220,8	531,2	8962,1	213276,6
Ιουλ./Jul.	1716,3	118998,3	2659,9	4774,9	111563,5	38812,1	32647,5	6164,6	6553,2	31660,0	3667,9	3368,5	571,8	8797,7	214145,8
Αύγ./Aug.	1690,1	118620,2	2172,2	4605,7	111842,3	37598,1	31289,1	6309,0	6543,2	34212,7	3647,3	3048,7	656,9	8905,1	214922,3
Σεπτ./Sept.	1693,2	121923,6	4187,8	4420,3	113315,5	39373,5	32971,6	6401,9	6537,2	30972,7	3654,8	3547,2	633,9	9179,4	217515,5
Οκτ./Oct.	1709,8	121946,7	2570,1	4588,4	114788,2	38406,8	31668,4	6738,4	6572,9	32805,7	3699,3	3671,7	701,4	9685,9	219200,2
Νοέμ./Nov.	1718,0	123253,6	2529,7	5149,4	115574,5	39138,6	31920,1	7218,5	6830,5	31295,7	3738,6	3695,3	1003,0	8806,0	219479,3
Δεκ./Dec.	1890,8	129127,2	5386,7	6593,8	117146,7	37619,3	29229,6	8389,7	7035,2	29004,6	3930,1	4437,8	633,1	13995,2	227673,3
2005 Ιαν./Jan.	1667,9	127471,5	2949,7	6190,1	118331,7	37691,6	29337,2	8354,4	6880,1	35324,4	4070,5	2222,7	711,1	6732,8	222772,6
Φεβρ./Feb.	1602,0	126802,6	2940,0	5020,5	118842,1	40000,5	30814,2	9186,3	6923,2	36281,5	4121,8	2865,6	774,9	7153,2	226525,3
Μάρτ./Mar.	1703,6	128538,1	3177,9	4724,4	120635,8	39084,6	29933,4	9151,2	6822,8	36365,0	4291,8	2819,6	676,9	9253,4	229555,7
Απρ./Apr.	1881,1	131168,7	3362,9	4840,3	122965,5	38956,6	29925,6	9031,0	6642,4	36454,6	4415,4	2912,2	726,0	7115,7	230272,7
Μάιος/May	1729,9	131298,8	2481,6	4664,0	124153,2	38848,2	29877,7	8970,5	6494,2	39121,0	4422,3	3181,6	863,5	8099,1	234058,5
Ιούν./Jun.	2063,1	133085,1	3284,1	4424,0	125377,0	41556,9	32126,4	9430,5	6441,6	37085,0	4428,2	3906,6	613,4	9266,8	238446,7
Ιουλ./Jul.	1812,4	134766,8	3017,1	4612,8	127136,9	42343,9	32876,4	9467,5	6719,2	38744,5	4413,7	5187,6	666,4	6563,4	241217,9
Αύγ./Aug.	1792,4	140138,3	2925,8	9507,2	127705,3	37924,0	28352,8	9571,2	6714,9	36191,8	4421,8	5219,4	785,8	8152,6	241341,0
Σεπτ./Sept.	1740,0	144467,1	5651,0	9397,0	129419,1	40238,0	30252,0	9986,0	6886,9	34307,5	4400,5	6347,7	730,7	11327,6	250446,0
Οκτ./Oct.	1944,9	143079,9	2630,2	9432,3	131017,4	42715,8	32567,9	10147,9	6962,4	34920,1	4404,0	5139,4	781,6	12011,8	251959,9

Πηγή: Τράπεζα της Ελλάδος / Source: Bank of Greece.

(1) Τα Λοιπά Νομισματικά Χρηματοπιστωτικά Ιδρύματα (Λοιπά NXI) περιλαμβάνουν τα πιστωτικά ιδρύματα (εκτός από την Τράπεζα της Ελλάδος) και τα αμοιβαία κεφάλαια διαθεσίμων (ΑΚΔ) / Other Monetary Financial Institutions (OMFIs) comprise credit institutions (excluding Bank of Greece) and money market funds (MMFs).

(2) Περιλαμβάνονται και οι καταθέσεις των πιστωτικών ιδρυμάτων στην Τράπεζα της Ελλάδος/ Deposits placed by credit institutions with the Bank of Greece are included.

**Πίνακας IV.5. ΕΝΟΠΟΙΗΜΕΝΗ ΛΟΓΙΣΤΙΚΗ ΚΑΤΑΣΤΑΣΗ ΤΩΝ ΛΟΙΠΩΝ ΝΟΜΙΣΜΑΤΙΚΩΝ ΧΡΗΜΑΤΟΠΙΣΤΩΤΙΚΩΝ ΙΔΡΥΜΑΤΩΝ (1)
ΠΑΘΗΤΙΚΟ (Υπόλοιπα σε εκατ. Ευρώ, μη εποχικώς διορθωμένα), (συνέχεια)**

**Table IV.5. CONSOLIDATED BALANCE SHEET OF OTHER MONETARY FINANCIAL INSTITUTIONS (1)
LIABILITIES (Outstanding balances in EUR millions, not seasonally adjusted), (continued)**

Τέλος περιόδου End of period	ΣΥΝΟΛΟ/ TOTAL										
	Υποχρεώσεις έναντι της Τράπεζας της Ελλάδος Liabilities to Bank of Greece	Καταθέσεις κεντρικής κυβέρνησης ζώνης ευρώ Deposits of euro area central government	Καταθέσεις και repos κατοίκων ζώνης ευρώ (πλην κεντρ. κυβέρνησης) Deposits and repos of euro area residents (other than central gov.)	Μερίδια αμοιβαίων κεφαλαίων διαθεσίμων (2) Money market fund units (2)	Εκδοθέντα χρεόγραφα διάρκειας έως 2 ετών Debt securities issued up to 2 years	Υποχρεώσεις έναντι μη κατοίκων ζώνης ευρώ Liabilities to non-euro area residents	Κεφάλαιο και αποθεματικά Capital and reserves	Χρηματοοικονομικά παράγωγα Financial Derivatives	Δεδουλευμένοι τόκοι καταθέσεων Accruals on deposits	Λοιπά στοιχεία παθητικού Remaining liabilities	
2000	1112,2	901,9	113023,7	15350,8	150,0	13848,5	15870,7	3612,5	118,0	23656,1	183913,9
2001	2084,9	1375,6	129428,7	9684,7	125,7	10902,7	17083,3	2758,3	153,9	18366,2	190588,3
2002	2151,1	2315,3	126858,1	10732,2	153,6	17669,6	18458,1	3741,6	337,6	6715,6	189132,8
2003	4425,0	2476,3	128604,8	15741,3	472,0	21892,2	16528,6	3495,3	264,2	5775,1	199674,8
2004	272,3	3327,8	140057,9	15310,2	466,2	32605,8	18960,0	4227,4	330,2	12115,5	227673,3
2004 II	3696,0	6571,8	132829,9	15840,9	370,6	27934,2	18346,8	2995,9	221,3	4469,2	213276,6
III	150,5	7766,3	136047,8	15421,1	449,6	30033,8	18624,1	3298,5	287,0	5436,8	217515,5
IV	272,3	3327,8	140057,9	15310,2	466,2	32605,8	18960,0	4227,4	330,2	12115,5	227673,3
2005 I	3380,4	2847,1	141895,5	14249,6	400,3	37105,1	19600,2	2549,9	379,5	7148,1	229555,7
II	2409,3	3061,8	149776,0	11008,9	427,7	39805,6	20997,7	4085,9	465,6	6408,2	238446,7
III	496,8	8102,7	151594,9	7379,6	393,1	43428,6	21103,1	6377,8	537,4	11032,0	250446,0
2004 Απρ./Apr.	1429,1	6287,0	130239,4	15975,2	370,2	25703,2	18085,4	3506,8	312,3	3502,5	205411,1
Μάιος/May	2418,5	7884,6	129746,2	15710,6	373,9	26992,6	18238,8	3162,9	304,7	5951,3	210784,1
Ιούν./Jun.	3696,0	6571,8	132829,9	15840,9	370,6	27934,2	18346,8	2995,9	221,3	4469,2	213276,6
Ιούλι./Jul.	2958,2	6184,3	133814,1	15955,7	436,1	29728,8	18355,0	3090,7	242,7	3380,2	214145,8
Αύγ./Aug.	624,6	6032,4	133894,8	15860,4	435,4	29366,2	18515,1	2831,5	271,9	7090,0	214922,3
Σεπτ./Sept.	150,5	7766,3	136047,8	15421,1	449,6	30033,8	18624,1	3298,5	287,0	5436,8	217515,5
Οκτ./Oct.	750,6	5500,8	136399,3	15426,5	478,0	30403,0	18582,6	3450,0	315,9	7893,5	219200,2
Νοέμ./Nov.	1235,6	5114,9	137251,7	15327,5	472,6	33506,3	18649,2	3443,7	346,2	4131,6	219479,3
Δεκ./Dec.	272,3	3327,8	140057,9	15310,2	466,2	32605,8	18960,0	4227,4	330,2	12115,5	227673,3
2005 Ιαν./Jan.	3269,3	4178,7	139643,3	15030,5	483,0	34190,3	20010,8	2042,9	169,1	3754,7	222772,6
Φεβρ./Feb.	3567,5	6423,1	141530,7	14659,9	497,3	35240,1	19428,7	1911,9	392,6	2873,5	226525,3
Μάρτ./Mar.	3380,4	2847,1	141895,5	14249,6	400,3	37105,1	19600,2	2549,9	379,5	7148,1	229555,7
Απρ./Apr.	2569,2	6015,0	143638,0	13118,1	532,9	37584,2	19779,3	2814,8	417,4	3803,8	230272,7
Μάιος/May	2228,9	7472,4	144718,5	12549,7	466,9	37932,8	19899,0	3283,7	553,9	4952,7	234058,5
Ιούν./Jun.	2409,3	3061,8	149776,0	11008,9	427,7	39805,6	20997,7	4085,9	465,6	6408,2	238446,7
Ιούλι./Jul.	2631,4	4142,6	148342,8	10786,8	367,9	39699,5	21009,0	5303,1	550,9	8383,9	241217,9
Αύγ./Aug.	2911,2	3306,1	149407,1	10174,1	290,2	39775,6	21237,3	5328,2	583,3	8327,9	241341,0
Σεπτ./Sept.	496,8	8102,7	151594,9	7379,6	393,1	43428,6	21103,1	6377,8	537,4	11032,0	250446,0
Οκτ./Oct.	3031,5	7658,7	154649,8	6252,2	398,9	43036,9	21208,3	5214,7	498,8	10010,1	251959,9

Πηγή: Τράπεζα της Ελλάδος / Source: Bank of Greece.

(1) Τα Λοιπά Νομισματικά Χρηματοπιστωτικά Ιδρύματα (Λοιπά NXI) περιλαμβάνουν τα πιστωτικά ιδρύματα (εκτός από την Τράπεζα της Ελλάδος) και τα αμοιβαία κεφάλαια διαθεσίμων (ΑΚΔ) / Other Monetary Financial Institutions (OMFIs) comprise credit institutions (excluding Bank of Greece) and money market funds (MMFs).

(2) Τα εν λόγω ποσά κατέχουν κάτοικοι της ζώνης του ευρώ / Amounts held by euro area residents.

**Πίνακας IV.6. ΕΝΟΠΟΙΗΜΕΝΗ ΛΟΓΙΣΤΙΚΗ ΚΑΤΑΣΤΑΣΗ ΤΩΝ ΝΟΜΙΣΜΑΤΙΚΩΝ ΧΡΗΜΑΤΟΠΙΣΤΩΤΙΚΩΝ ΙΔΡΥΜΑΤΩΝ(1)
ΕΝΕΡΓΗΤΙΚΟ (Υπόλοιπα σε εκατ. Ευρώ, μη εποχικώς διορθωμένα)**

**Table IV.6. CONSOLIDATED BALANCE SHEET OF MONETARY FINANCIAL INSTITUTIONS(1)
ASSETS (Outstanding balances in EUR millions, not seasonally adjusted)**

Τέλος περιόδου End of period	ΣΥΝΟΛΟ/ TOTAL												
	Δάνεια προς κατοίκους ζώνης ευρώ			Τίτλοι (πλην μετοχών) εκδοθέντες από κατοίκους ζώνης ευρώ			Μετοχές εκδοθείσες από κατοίκους ζώνης ευρώ	Απαιτήσεις έναντι μη κατοίκων ζώνης ευρώ	Πάγια στοιχεία	Χρηματοοικονομικά παράγωγα	Δεδουλευμένοι τόκοι δανείων	Λοιπά στοιχεία ενεργητικού	
	Loans to euro area residents	General government	Other euro area residents	Securities (other than shares) issued by euro area residents	General government	Other euro area residents							
2000	73229,7	13744,7	59485,0	53602,5	52577,3	1025,2	8388,0	33226,9	3012,6	3625,7	218,7	20558,4	195862,5
2001	87494,1	13312,6	74181,5	53275,1	51071,3	2203,8	8586,6	25592,8	3297,0	2868,9	181,2	23772,4	205068,1
2002	100514,4	13803,2	86711,2	54849,1	51458,5	3390,6	7385,1	29778,7	3784,4	4707,7	659,8	11501,9	213181,1
2003	115024,8	13703,3	101321,5	50939,1	45896,4	5042,7	6890,0	30743,0	3105,9	3635,1	600,1	11547,0	222485,0
2004	131956,5	14570,8	117385,7	51697,3	43307,6	8389,7	6987,6	32227,6	4116,1	4437,8	764,1	15535,2	247722,2
2004 II	122473,6	12512,3	109961,3	54086,9	48024,6	6062,3	6606,2	35920,2	3893,9	3220,8	568,4	10445,9	237215,9
III	126055,8	12508,3	113547,5	53561,5	47159,6	6401,9	6496,7	34681,7	3836,8	3547,2	709,9	11367,4	240257,0
IV	131956,5	14570,8	117385,7	51697,3	43307,6	8389,7	6987,6	32227,6	4116,1	4437,8	764,1	15535,2	247722,2
2005 I	133593,2	12710,4	120882,8	55865,6	46714,4	9151,2	6781,5	38887,0	4475,8	2819,6	851,9	11607,4	254881,9
II	137729,0	12103,0	125626,0	57476,9	48046,4	9430,5	6402,9	40107,0	5102,2	3906,6	625,4	10894,8	262244,8
III	146797,1	17123,0	129674,1	55214,0	45228,0	9986,0	6853,8	37314,5	5074,5	6347,7	798,7	13338,7	271739,0
2004 Απρ./Apr.	119197,9	12586,4	106611,5	50057,0	44368,0	5689,0	7246,1	33828,9	3758,0	3733,2	847,4	11223,3	229891,8
Μάιος/May	121491,9	12505,7	108986,2	53166,2	47354,1	5812,1	6871,4	34987,1	3888,9	3367,0	1000,9	10174,6	234948,0
Ιούν./Jun.	122473,6	12512,3	109961,3	54086,9	48024,6	6062,3	6606,2	35920,2	3893,9	3220,8	568,4	10445,9	237215,9
Ιούλι./Jul.	124642,4	12849,9	111792,5	53359,1	47194,5	6164,6	6511,4	35710,0	3847,9	3368,5	605,1	10363,3	238407,7
Αύγ./Aug.	124758,0	12684,7	112073,3	52442,1	46133,1	6309,0	6502,4	37991,7	3829,3	3048,7	705,9	10870,2	240148,3
Σεπτ./Sept.	126055,8	12508,3	113547,5	53561,5	47159,6	6401,9	6496,7	34681,7	3836,8	3547,2	709,9	11367,4	240257,0
Οκτ./Oct.	127697,6	12676,4	115021,2	52215,8	45477,4	6738,4	6529,9	36378,7	3882,3	3671,7	797,4	11798,9	242972,3
Νοέμ./Nov.	129028,9	13219,4	115809,5	53430,6	46212,1	7218,5	6783,2	34735,7	3920,6	3695,3	1117,0	11071,9	243783,2
Δεκ./Dec.	131956,5	14570,8	117385,7	51697,3	43307,6	8389,7	6987,6	32227,6	4116,1	4437,8	764,1	15535,2	247722,2
2005 Ιαν./Jan.	132741,8	14167,1	118574,7	53101,6	44747,2	8354,4	6833,5	38216,4	4256,5	2222,7	845,1	8371,7	246589,3
Φεβρ./Feb.	132074,6	12986,5	119088,1	56114,5	46928,2	9186,3	6877,1	39041,5	4307,8	2865,6	925,9	9382,1	251589,1
Μάρτ./Mar.	133593,2	12710,4	120882,8	55865,6	46714,4	9151,2	6781,5	38887,0	4475,8	2819,6	851,9	11607,4	254881,9
Απρ./Apr.	136046,8	12832,3	123214,5	55265,6	46234,6	9031,0	6606,1	39312,6	5091,4	2912,2	920,0	8745,7	254900,4
Μάιος/May	137061,2	12659,0	124402,2	55137,2	46166,7	8970,5	6455,8	41900,0	5097,3	3181,6	1078,5	9673,1	259584,6
Ιούν./Jun.	137729,0	12103,0	125626,0	57476,9	48046,4	9430,5	6402,9	40107,0	5102,2	3906,6	625,4	10894,8	262244,8
Ιούλι./Jul.	139701,7	12312,8	127388,9	57572,9	48105,4	9467,5	6687,3	41514,5	5089,7	5187,6	696,4	8185,3	264635,4
Αύγ./Aug.	145162,5	17204,2	127958,3	53043,0	43471,8	9571,2	6684,0	39076,8	5096,8	5219,4	831,8	9904,6	265018,9
Σεπτ./Sept.	146797,1	17123,0	129674,1	55214,0	45228,0	9986,0	6853,8	37314,5	5074,5	6347,7	798,7	13338,7	271739,0
Οκτ./Oct.	148437,7	17162,3	131275,4	57890,8	47742,9	10147,9	6918,7	37982,1	5078,0	5139,4	867,6	13873,8	276188,1

Πηγή: Τράπεζα της Ελλάδος / Source: Bank of Greece.

(1) Τα Νομισματικά Χρηματοπιστωτικά Ιδρύματα (NXI) περιλαμβάνουν την Τράπεζα της Ελλάδος, τα λοιπά πιστωτικά ιδρύματα και τα αμοιβαία κεφάλαια διαθέσιμων (ΑΚΔ) / Monetary Financial Institutions (MFIs) comprise the Bank of Greece, other credit institutions and money market funds (MMFs).

**Πίνακας IV.6. ΕΝΟΠΟΙΗΜΕΝΗ ΛΟΓΙΣΤΙΚΗ ΚΑΤΑΣΤΑΣΗ ΤΩΝ ΝΟΜΙΣΜΑΤΙΚΩΝ ΧΡΗΜΑΤΟΠΙΣΤΩΤΙΚΩΝ ΙΔΡΥΜΑΤΩΝ (συνέχεια),(1)
ΠΑΘΗΤΙΚΟ (Υπόλοιπα σε εκατ. Ευρώ, μη εποχικά διορθωμένα)**

**Table IV.6. CONSOLIDATED BALANCE SHEET OF MONETARY FINANCIAL INSTITUTIONS (continued), (1)
LIABILITIES (Outstanding balances in EUR millions, not seasonally adjusted)**

Τέλος περιόδου End of period	ΣΥΝΟΛΟ/ TOTAL										
	Καταθέσεις κεντρικής κυβέρνησης ζώνης ευρώ Deposits of euro area central government	Καταθέσεις και repos κατοίκων ζώνης ευρώ (πλην κεντρ. κυβέρνησης) Deposits and repos of euro area residents (other than central government)	Μερίδια αμοιβαίων κεφαλαίων διαθεσίμων (2) Money market fund units (2)	Εκδοθέντα χρεόγραφα δάρκειας έως 2 ετών Debt securities issued up to 2 years	Υποχρεώ- σεις έναντι μη κατοίκων ζώνης ευρώ Liabilities to non-euro area residents	Κεφάλαιο και αποθεματικά Capital and reserves	Χρηματοοικο- νομικά παράγωγα Financial Derivatives	Δεδουλευμέ- νοι τόκοι καταθέσεων Accruals on deposits	Λοιπά στοιχεία παθητικού Remaining liabilities	Από τα οποία: νόμισμα σε κυκλοφορία (3) of which: currency in circulation (3)	
2000	1652,4	113582,9	15350,8	150,0	14911,2	17501,0	3612,5	138,0	28963,7	7740,7	195862,5
2001	1816,6	130205,7	9653,7	125,7	11836,7	19379,9	2758,3	170,3	29121,3	7180,1	205068,1
2002	2396,3	127499,1	10709,2	153,6	18506,6	20748,7	3741,6	402,6	29023,4	7400,6	213181,1
2003	2545,3	129103,0	15688,3	472,0	22682,2	17987,1	3495,3	293,2	30218,6	8790,9	222485,0
2004	3812,8	140758,9	15227,2	466,2	33455,8	19774,4	4227,4	350,2	29649,3	10835,2	247722,2
2004 II	6962,8	133270,0	15775,9	370,6	28779,2	19165,6	2995,9	252,3	29643,6	9710,0	237215,9
III	8203,3	136414,8	15348,1	449,6	30892,8	19444,5	3298,5	316,0	25889,4	10135,8	240257,0
IV	3812,8	140758,9	15227,2	466,2	33455,8	19774,4	4227,4	350,2	29649,3	10835,2	247722,2
2005 I	3413,1	142234,5	14170,6	400,3	37950,1	20958,9	2549,9	408,5	32796,0	10988,4	254881,9
II	3941,8	150135,0	10940,9	427,7	40684,6	22359,0	4085,9	488,6	29181,3	11223,9	262244,8
III	8848,7	151887,9	7312,6	393,1	44372,6	22472,0	6377,8	558,4	29515,9	11788,0	271739,0
2004 Απρ./Apr.	6849,0	130649,8	15917,2	370,2	26520,2	18900,3	3506,8	335,3	26843,0	9719,8	229891,8
Μάιος/May	8337,6	130161,3	15640,6	373,9	27835,6	19058,1	3162,9	329,7	30048,3	9567,7	234948,0
Ιούν./Jun.	6962,8	133270,0	15775,9	370,6	28779,2	19165,6	2995,9	252,3	29643,6	9710,0	237215,9
Ιούλι./Jul.	6644,3	134210,0	15887,7	436,1	30569,8	19174,1	3090,7	267,7	28127,3	10053,7	238407,7
Αύγ./Aug.	6528,4	134242,9	15797,4	435,4	30205,2	19335,3	2831,5	294,9	30477,3	10016,9	240148,3
Σεπτ./Sept.	8203,3	136414,8	15348,1	449,6	30892,8	19444,5	3298,5	316,0	25889,4	10135,8	240257,0
Οκτ./Oct.	5968,8	136799,4	15355,5	478,0	31261,0	19400,6	3450,0	338,9	29920,1	10268,2	242972,3
Νοέμ./Nov.	5573,9	137624,8	15264,5	472,6	34340,3	19462,9	3443,7	369,2	27231,3	10379,0	243783,2
Δεκ./Dec.	3812,8	140758,9	15227,2	466,2	33455,8	19774,4	4227,4	350,2	29649,3	10835,2	247722,2
2005 Ιαν./Jan.	4862,7	141386,6	14948,5	483,0	35034,3	20826,2	2042,9	185,1	26820,0	10693,1	246589,3
Φεβρ./Feb.	7051,1	141841,7	14575,9	497,3	36081,1	20736,6	1911,9	412,6	28480,9	10816,0	251589,1
Μάρτ./Mar.	3413,1	142234,5	14170,6	400,3	37950,1	20958,9	2549,9	408,5	32796,0	10988,4	254881,9
Απρ./Apr.	6544,0	143973,1	13040,1	532,9	38436,2	21143,1	2814,8	439,4	27976,8	10982,9	254900,4
Μάιος/May	8210,4	145042,4	12483,7	466,9	38810,8	21260,6	3283,7	575,9	29450,2	11274,1	259584,6
Ιούν./Jun.	3941,8	150135,0	10940,9	427,7	40684,6	22359,0	4085,9	488,6	29181,3	11223,9	262244,8
Ιούλι./Jul.	4820,6	148622,7	10719,8	367,9	40604,5	22377,1	5303,1	563,9	31255,8	11721,6	264635,4
Αύγ./Aug.	4014,1	149773,2	10107,1	290,2	40707,6	22606,4	5328,2	597,3	31594,8	11593,6	265018,9
Σεπτ./Sept.	8848,7	151887,9	7312,6	393,1	44372,6	22472,0	6377,8	558,4	29515,9	11788,0	271739,0
Οκτ./Oct.	8668,7	155040,9	6226,2	398,9	43946,9	22566,6	5214,7	513,8	33611,4	11688,1	276188,1

Πηγή: Τράπεζα της Ελλάδος / Source: Bank of Greece.

(1) Τα Νομισματικά Χρηματοπιστωτικά Ιδρύματα (NXI) περιλαμβάνουν την Τράπεζα της Ελλάδος, τα λοιπά πιστωτικά ιδρύματα και τα αμοιβαία κεφάλαια διαθεσίμων (ΑΚΔ) / Monetary Financial Institutions (MFIs) comprise the Bank of Greece, other credit institutions and money market funds (MMFs).

(2) Τα εν λόγω ποσά κατέχουν κάτοικοι της ζώνης του ευρώ / Amounts held by euro area residents.

(3) Βλ. υποσημείωση (3) στον πίνακα IV.3 / See footnote (3), table IV.3.

Πίνακας IV.7. ΚΑΤΑΘΕΣΕΙΣ ΚΑΙ ΣΥΜΦΩΝΙΕΣ ΕΠΑΝΑΓΟΡΑΣ ΤΩΝ ΜΗ ΝΧΙ ΣΤΑ ΛΟΙΠΑ ΝΧΙ ΣΤΗΝ ΕΛΛΑΔΑ

Table IV.7. DEPOSITS AND REPOS OF NON-MFIs WITH OMFIs IN GREECE

Τέλος Περιόδου End of Period	Σύνολο Total			Κάτοικοι Greek residents			Λοιποί κάτοικοι ζώνης ευρώ Other euro area residents			Μη κάτοικοι ζώνης ευρώ Non-euro area residents		
	Υπόλοιπο (εκατ. ευρώ) Outstanding Balances (million euros)	(% Μεταβολή/ Change Δεκεμβρίου Προηγούμ. έτους December Previous year		Υπόλοιπο (εκατ. ευρώ) Outstanding Balances (million euros)	(% Μεταβολή/ Change Δεκεμβρίου Προηγούμ. έτους December Previous year		Υπόλοιπο (εκατ. ευρώ) Outstanding Balances (million euros)	(% Μεταβ./ Change) Δεκεμβρίου Προηγούμ. έτους December Previous year		Υπόλοιπο (εκατ. ευρώ) Outstanding Balances (million euros)	(% Μεταβ./ Change Δεκεμβρίου Προηγούμ. έτους December Previous year	
		December	Previous year		December	Previous year		December	Previous year		December	Previous year
2000	117825,9	15,6	15,6	112416,5	15,7	15,7	1507,7	56,5	56,5	3901,6	3,1	3,1
2001	135732,7	15,2	15,2	129493,5	15,2	15,2	1310,6	-13,1	-13,1	4928,5	26,3	26,3
2002	133848,7	-1,4	-1,4	128018,2	-1,1	-1,1	1155,2	-11,9	-11,9	4675,3	-5,1	-5,1
2003	140029,7	4,6	4,6	130395,4	1,9	1,9	685,7	-40,6	-40,6	8948,6	91,4	91,4
2004	159854,5	14,2	14,2	142680,4	9,4	9,4	705,3	2,9	2,9	16468,8	84,0	84,0
2004 III	158490,5	13,2	15,4	143217,1	9,8	10,9	597,1	-12,9	-9,6	14676,3	64,0	95,9
IV	159854,5	14,2	14,2	142680,4	9,4	9,4	705,3	2,9	2,9	16468,8	84,0	84,0
2005 I	162885,5	1,9	13,6	144418,3	1,2	9,7	323,7	-54,1	-46,0	18143,5	10,2	62,7
II	172424,3	7,9	13,2	152400,7	6,8	9,8	436,4	-38,1	-30,5	19587,2	18,9	51,7
III	179961,6	12,6	13,5	159365,6	11,7	11,3	331,1	-53,1	-44,5	20264,9	23,1	38,1
2004 Ιουλ./Jul.	153450,9	9,6	13,9	139429,8	6,9	9,5	568,5	-17,1	-15,7	13452,6	50,3	101,5
Αύγ./Aug.	153305,4	9,5	13,3	139330,3	6,9	8,0	596,8	-13,0	-9,9	13378,3	49,5	138,8
Σεπτ./Sept.	158490,5	13,2	15,4	143217,1	9,8	10,9	597,1	-12,9	-9,6	14676,3	64,0	95,9
Οκτ./Oct.	156802,2	12,0	14,5	141290,4	8,4	10,2	609,7	-11,1	-7,2	14902,1	66,5	83,2
Νοέμ./Nov.	158796,5	13,4	14,8	141722,7	8,7	9,9	644,0	-6,1	-0,5	16429,8	83,6	88,4
Δεκ./Dec.	159854,5	14,2	14,2	142680,4	9,4	9,4	705,3	2,9	2,9	16468,8	84,0	84,0
2005 Ιαν./Jan.	160763,6	0,6	14,5	143130,9	0,3	9,9	691,2	-2,0	14,1	16941,5	2,9	77,0
Φεβρ./Feb.	165480,7	3,5	13,4	147611,1	3,5	9,2	342,7	-51,4	-41,3	17526,9	6,4	72,2
Μάρτ./Mar.	162885,5	1,9	13,6	144418,3	1,2	9,7	323,7	-54,1	-46,0	18143,5	10,2	62,7
Απρ./Apr.	168192,4	5,2	13,7	149263,9	4,6	9,8	388,2	-45,0	-34,9	18540,3	12,6	62,3
Μάιος/May	170922,7	6,9	14,1	151790,4	6,4	10,8	399,7	-43,3	-32,7	18732,6	13,7	53,4
Ιούν./Jun.	172424,3	7,9	13,2	152400,7	6,8	9,8	436,4	-38,1	-30,5	19587,2	18,9	51,7
Ιουλ./Jul.	171870,3	7,5	12,0	152108,3	6,6	9,1	376,3	-46,6	-33,8	19385,7	17,7	44,1
Αύγ./Aug.	172640,8	8,0	12,6	152326,4	6,8	9,3	385,9	-45,3	-35,3	19928,5	21,0	49,0
Σεπτ./Sept.	179961,6	12,6	13,5	159365,6	11,7	11,3	331,1	-53,1	-44,5	20264,9	23,1	38,1
Οκτ./Oct.	183341,2	14,7	16,9	161880,9	13,5	14,6	426,7	-39,5	-30,0	21033,6	27,7	41,1

Πηγή: Τράπεζα της Ελλάδος / Source: Bank of Greece.

(%) Μεταβολή έναντι προηγούμενου έτους / Change over previous year

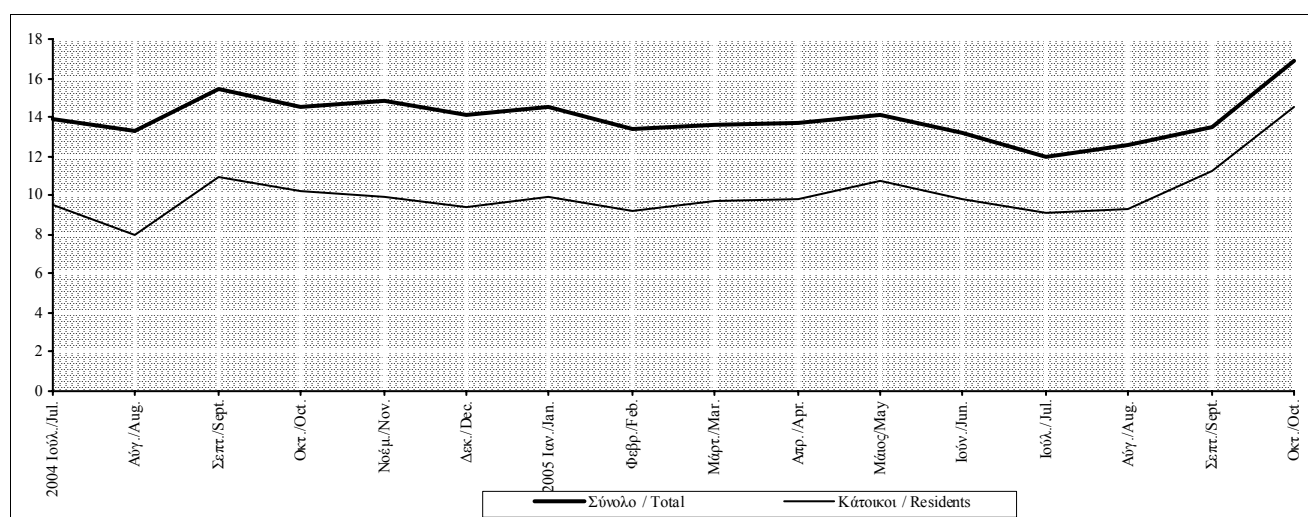

Πίνακας IV.8. ΚΑΤΑΘΕΣΕΙΣ ΚΑΙ ΣΥΜΦΩΝΙΕΣ ΕΠΑΝΑΓΟΡΑΣ ΤΩΝ ΕΓΧΩΡΙΩΝ ΜΗ ΝΧΙ ΣΤΑ ΛΟΙΠΑ ΝΧΙ ΣΤΗΝ ΕΛΛΑΔΑ

Table IV.8. DEPOSITS AND REPOS OF DOMESTIC NON-MFIs WITH OMFIs IN GREECE

Τέλος Περιόδου End of Period	Επιχειρήσεις και νοικοκυριά / Enterprises and households									Γενική Κυβέρνηση / General Government		
	Σύνολο Total			Καταθέσεις Deposits			Συμφωνίες επαναγοράς Repos			Καταθέσεις και συμφωνίες επαναγοράς Deposits and repos		
	Υπόλοιπο (εκατ. ευρώ) Outstanding Balances (million euros)	(%) Μεταβολή/ Change Δεκεμβρίου December	Προηγούμε έτους Previous year	Υπόλοιπο (εκατ. ευρώ) Outstanding Balances (million euros)	(%) Μεταβολή/ Change Δεκεμβρίου December	Προηγούμε έτους Previous year	Υπόλοιπο (εκατ. ευρώ) Outstanding Balances (million euros)	(%) Μεταβ/ Change Δεκεμβρίου December	Προηγούμε έτους Previous year	Υπόλοιπο (εκατ. ευρώ) Outstanding Balances (million euros)	(%) Μεταβ/ Change Δεκεμβρίου December	Προηγούμε έτους Previous year
2000	109254,8	15,7	15,7	90737,8	7,4	7,4	18517,1	86,8	86,8	3161,6	13,8	13,8
2001	125962,2	15,3	15,3	101809,5	12,2	12,2	24152,7	30,4	30,4	3531,3	11,7	11,7
2002	124239,6	-1,4	-1,4	104761,1	2,9	2,9	19478,5	-19,4	-19,4	3778,6	7,0	7,0
2003	126151,8	1,5	1,5	115750,1	10,5	10,5	10401,7	-46,6	-46,6	4243,6	12,3	12,3
2004	137531,7	9,0	9,0	128424,6	10,9	10,9	9107,1	-12,4	-12,4	5148,7	21,3	21,3
2004 III	133592,1	5,9	8,6	123471,4	6,7	10,9	10120,7	-2,7	-12,7	9625,0	126,8	55,9
IV	137531,7	9,0	9,0	128424,6	10,9	10,9	9107,1	-12,4	-12,4	5148,7	21,3	21,3
2005 I	138936,2	1,0	9,7	134801,9	5,0	14,7	4134,3	-54,6	-54,6	5482,1	6,5	10,7
II	146602,7	6,6	12,7	142951,8	11,3	18,1	3650,9	-59,9	-59,6	5798,0	12,6	-33,7
III	148720,5	8,1	11,3	145473,2	13,3	17,8	3247,3	-64,3	-67,9	10645,1	106,8	10,6
2004 Ιουλ./Jul.	131320,7	4,1	8,2	122396,3	5,7	12,6	8924,4	-14,2	-29,4	8109,1	9,1	34,6
Αύγ./Aug.	131329,1	4,1	7,1	122065,6	5,5	10,2	9263,5	-10,9	-21,9	8001,2	88,5	25,4
Σεπτ./Sept.	133592,1	5,9	8,6	123471,4	6,7	10,9	10120,7	-2,7	-12,7	9625,0	126,8	55,9
Οκτ./Oct.	133971,9	6,2	9,3	123971,8	7,1	11,6	10000,1	-3,9	-12,7	7318,5	72,5	29,7
Νοέμ./Nov.	134558,2	6,7	10,4	124875,8	7,9	12,8	9682,4	-6,9	-13,7	7164,5	68,8	1,8
Δεκ./Dec.	137531,7	9,0	9,0	128424,6	10,9	10,9	9107,1	-12,4	-12,4	5148,7	21,3	21,3
2005 Ιαν./Jan.	136934,3	-0,4	9,3	131749,7	2,6	14,6	5184,6	-43,1	-49,3	6196,6	20,4	23,1
Φεβρ./Feb.	138467,4	0,7	10,2	134088,9	4,4	16,1	4378,5	-51,9	-56,7	9143,7	77,6	-4,6
Μάρτ./Mar.	138936,2	1,0	9,7	134801,9	5,0	14,7	4134,3	-54,6	-54,6	5482,1	6,5	10,7
Απρ./Apr.	140565,5	2,2	10,1	136854,8	6,6	15,2	3710,7	-59,3	-57,8	8698,4	68,9	4,6
Μάιος/May	141487,4	2,9	11,2	137472,3	7,0	15,9	4015,1	-55,9	-53,3	10303,0	100,1	5,3
Ιούν./Jun.	146602,7	6,6	12,7	142951,8	11,3	18,1	3650,9	-59,9	-59,6	5798,0	12,6	-33,7
Ιουλ./Jul.	145506,0	5,8	10,8	142253,9	10,8	16,2	3252,1	-64,3	-63,6	6602,3	28,2	-18,6
Αύγ./Aug.	146422,5	6,5	11,5	143123,5	11,4	17,3	3299,1	-63,8	-64,4	5903,8	14,7	-26,2
Σεπτ./Sept.	148720,5	8,1	11,3	145473,2	13,3	17,8	3247,3	-64,3	-67,9	10645,1	106,8	10,6
Οκτ./Oct.	151891,1	10,4	13,4	149303,2	16,3	20,4	2587,9	-71,6	-74,1	9989,8	94,0	36,5

Πηγή: Τράπεζα της Ελλάδος / Source: Bank of Greece.

(%) Μεταβολή έναντι προηγούμενου έτους / Change over previous year

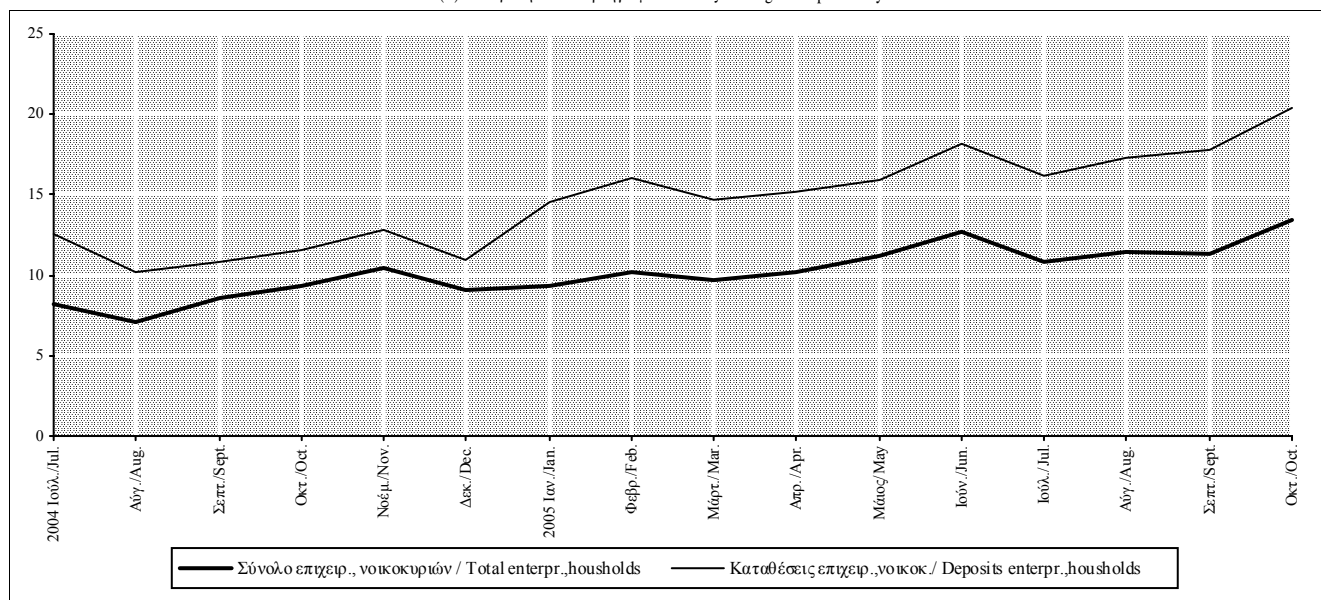

Πίνακας IV.9. ΑΝΑΛΥΣΗ ΤΩΝ ΚΑΤΑΘΕΣΕΩΝ ΤΩΝ ΕΓΧΩΡΙΩΝ ΕΠΙΧΕΙΡΗΣΕΩΝ ΚΑΙ ΝΟΙΚΟΚΥΡΙΩΝ ΚΑΤΑ ΝΟΜΙΣΜΑ ΚΑΙ ΚΑΤΗΓΟΡΙΑ

Table IV.9. DEPOSITS OF DOMESTIC ENTERPRISES AND HOUSEHOLDS BY CURRENCY AND TYPE

Τέλος περιόδου End of period	Σύνολο καταθέσεων/ Total deposits			Ανάλυση κατά νόμισμα / Breakdown by currency					
	Υπόλοιπο (εκατ. ευρώ) Outstanding balances (million euros)	(% Μεταβολή/ Change Δεκεμβρίου Προηγούμε. έτους December Previous year		Υπόλοιπο (εκατ. ευρώ) Outstanding balances (million euros)	(% Μεταβολή/ Change Δεκεμβρίου Προηγούμε. έτους December Previous year		Υπόλοιπο (εκατ. ευρώ) Outstanding balances (million euros)	(% Μεταβολή/ Change Δεκεμβρίου Προηγούμε. έτους December Previous year	
		Δεκεμβρίου	Προηγούμε. έτους		Δεκεμβρίου	Προηγούμε. έτους		Δεκεμβρίου	Προηγούμε. έτους
2000	90737,8	7,4	7,4	73720,2	5,3	5,3	17017,6	17,6	17,6
2001	101809,5	12,2	12,2	79566,0	7,9	7,9	22243,5	30,7	30,7
2002	104761,1	2,9	2,9	87732,3	10,3	10,3	17028,8	-23,4	-23,4
2003	115750,1	10,5	10,5	98119,3	11,8	11,8	17630,8	3,5	3,5
2004	128424,6	10,9	10,9	110206,7	12,3	12,3	18217,9	3,3	3,3
2004 III	123471,4	6,7	10,9	104687,8	6,7	12,7	18783,6	6,5	1,5
IV	128424,6	10,9	10,9	110206,7	12,3	12,3	18217,9	3,3	3,3
2005 I	134801,9	5,0	14,7	116303,2	5,5	17,9	18498,7	1,5	-2,2
II	142951,8	11,3	18,1	123548,2	12,1	20,2	19403,6	6,5	6,5
III	145473,2	13,3	17,8	124504,3	13,0	18,9	20968,9	15,1	11,6
2004 Ιούλ./Jul.	122396,3	5,7	12,6	103778,5	5,8	15,4	18617,8	5,6	-0,8
Αύγ./Aug.	122065,6	5,5	10,2	103347,9	5,3	13,0	18717,7	6,2	-3,0
Σεπτ./Sept.	123471,4	6,7	10,9	104687,8	6,7	12,7	18783,6	6,5	1,5
Οκτ./Oct.	123971,8	7,1	11,6	105394,3	7,4	14,3	18577,5	5,4	-1,5
Νοέμ./Nov.	124875,8	7,9	12,8	106408,6	8,4	15,2	18467,2	4,7	1,0
Δεκ./Dec.	128424,6	10,9	10,9	110206,7	12,3	12,3	18217,9	3,3	3,3
2005 Ιαν./Jan.	131749,7	2,6	14,6	114232,0	3,7	17,8	17517,7	-3,8	-2,8
Φεβρ./Feb.	134088,9	4,4	16,1	116771,1	6,0	20,3	17317,8	-4,9	-6,2
Μάρτ./Mar.	134801,9	5,0	14,7	116303,2	5,5	17,9	18498,7	1,5	-2,2
Απρ./Apr.	136854,8	6,6	15,2	118087,9	7,2	18,6	18766,9	3,0	-2,8
Μάιος/May	137472,3	7,0	15,9	118223,8	7,3	18,3	19248,5	5,7	2,7
Ιούν./Jun.	142951,8	11,3	18,1	123548,2	12,1	20,2	19403,6	6,5	6,5
Ιουλ./Jul.	142253,9	10,8	16,2	122248,8	10,9	17,8	20005,1	9,8	7,5
Αύγ./Aug.	143123,5	11,4	17,3	122629,8	11,3	18,7	20493,7	12,5	9,5
Σεπτ./Sept.	145473,2	13,3	17,8	124504,3	13,0	18,9	20968,9	15,1	11,6
Οκτ./Oct.	149303,2	16,3	20,4	128222,6	16,3	21,7	21080,6	15,7	13,5

Πηγή: Τράπεζα της Ελλάδος / Source: Bank of Greece.

(1) Μέχρι τις 31.12.2001 περιλαμβάνονται οι καταθέσεις σε δραχμές και στα λοιπά εθνικά νομίσματα τα οποία αποτελούν εθνικές υποδιαίρεσεις του ευρώ / Up to 31.12.2001 deposits in drachmas and in other national denominations of the euro are included.

(%) Μεταβολή έναντι προηγούμενου έτους / Change over previous year

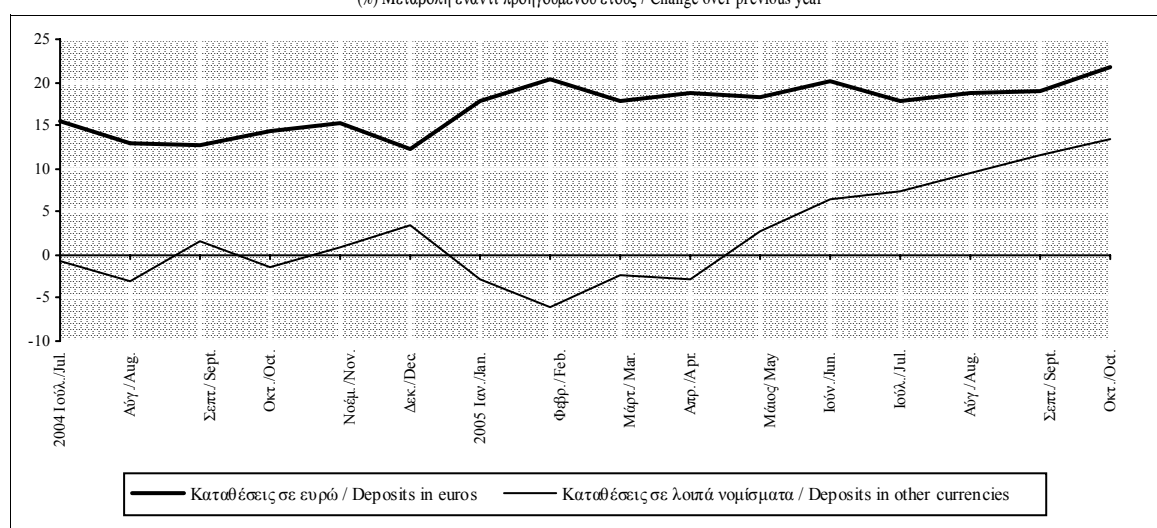

Πίνακας IV.9. ΑΝΑΛΥΣΗ ΚΑΤΑΘΕΣΕΩΝ ΕΓΧΩΡΙΩΝ ΕΠΙΧΕΙΡΗΣΕΩΝ ΚΑΙ ΝΟΙΚΟΚΥΡΙΩΝ ΚΑΤΑ ΝΟΜΙΣΜΑ ΚΑΙ ΚΑΤΗΓΟΡΙΑ (συνέχεια)

Table IV.9. DEPOSITS OF DOMESTIC ENTERPRISES AND HOUSEHOLDS BY CURRENCY AND TYPE (continued)

Τέλος περιόδου End of period	Ανάλυση κατά κατηγορία / Breakdown by type								
	Όψεως Sight			Ταμειυτηρίου Savings			Προθεσμίας (1) Time (1)		
	Υπόλοιπο (εκατ. ευρώ) Outstanding balances (million euros)	(% Μεταβολή/ Change Δεκεμβρίου Προηγούμενου έτους December Previous year		Υπόλοιπο (εκατ. ευρώ) Outstanding balances (million euros)	(% Μεταβολή/ Change Δεκεμβρίου Προηγούμενου έτους December Previous year		Υπόλοιπο (εκατ. ευρώ) Outstanding balances (million euros)	(% Μεταβολή/ Change Δεκεμβρίου Προηγούμενου έτους December Previous year	
2000	11007,0	-2,4	-2,4	50917,8	8,0	8,0	28813,0	10,6	10,6
2001	13385,2	21,6	21,6	58323,1	14,5	14,5	30101,1	4,5	4,5
2002	13367,3	-0,1	-0,1	60406,1	3,6	3,6	30987,7	2,9	2,9
2003	15395,8	15,2	15,2	65141,1	7,8	7,8	35213,2	13,6	13,6
2004	18274,2	18,7	18,7	73954,2	13,5	13,5	36196,1	2,8	2,8
2004 III	16727,8	8,7	11,8	70396,8	8,1	15,1	36346,7	3,2	3,0
IV	18274,2	18,7	18,7	73954,2	13,5	13,5	36196,1	2,8	2,8
2005 I	17521,9	-4,1	13,2	73527,1	-0,6	9,2	43752,9	20,9	25,8
II	20868,4	14,2	29,8	77036,6	4,2	10,6	45046,9	24,5	27,7
III	19789,0	8,3	18,3	77143,1	4,3	9,6	48541,1	34,1	33,6
2004 Ιούλ./Jul.	16368,9	6,3	19,7	70186,6	7,7	16,1	35840,9	1,8	3,7
Αύγ./Aug.	15579,5	1,2	11,0	70397,0	8,1	14,9	36089,1	2,5	1,6
Σεπτ./Sept.	16727,8	8,7	11,8	70396,8	8,1	15,1	36346,7	3,2	3,0
Οκτ./Oct.	16840,4	9,4	20,1	70593,6	8,4	15,7	36537,8	3,8	1,4
Νοέμ./Nov.	17304,0	12,4	31,5	70903,5	8,8	14,6	36668,3	4,1	2,8
Δεκ./Dec.	18274,2	18,7	18,7	73954,2	13,5	13,5	36196,1	2,8	2,8
2005 Ιαν./Jan.	17586,6	-3,8	18,2	73515,5	-0,6	13,7	40647,6	12,3	14,6
Φεβρ./Feb.	17866,2	-2,2	18,4	74096,0	0,2	11,7	42126,7	16,4	23,6
Μάρτ./Mar.	17521,9	-4,1	13,2	73527,1	-0,6	9,2	43752,9	20,9	25,8
Απρ./Apr.	17333,7	-5,1	10,5	74453,1	0,7	11,6	45068,0	24,5	23,6
Μάιος/May	17189,9	-5,9	14,6	75046,6	1,5	9,5	45235,8	25,0	28,9
Ιούν./Jun.	20868,4	14,2	29,8	77036,6	4,2	10,6	45046,9	24,5	27,7
Ιούλ./Jul.	19144,9	4,8	17,0	76318,4	3,2	8,7	46790,5	29,3	30,6
Αύγ./Aug.	18436,6	0,9	18,3	76764,9	3,8	9,0	47922,0	32,4	32,8
Σεπτ./Sept.	19789,0	8,3	18,3	77143,1	4,3	9,6	48541,1	34,1	33,6
Οκτ./Oct.	20542,2	12,4	22,0	77351,8	4,6	9,6	51409,2	42,0	40,7

Πηγή: Τράπεζα της Ελλάδος / Source: Bank of Greece.

(1) Περιλαμβάνονται και οι δεσμευμένες καταθέσεις / Including blocked deposits.

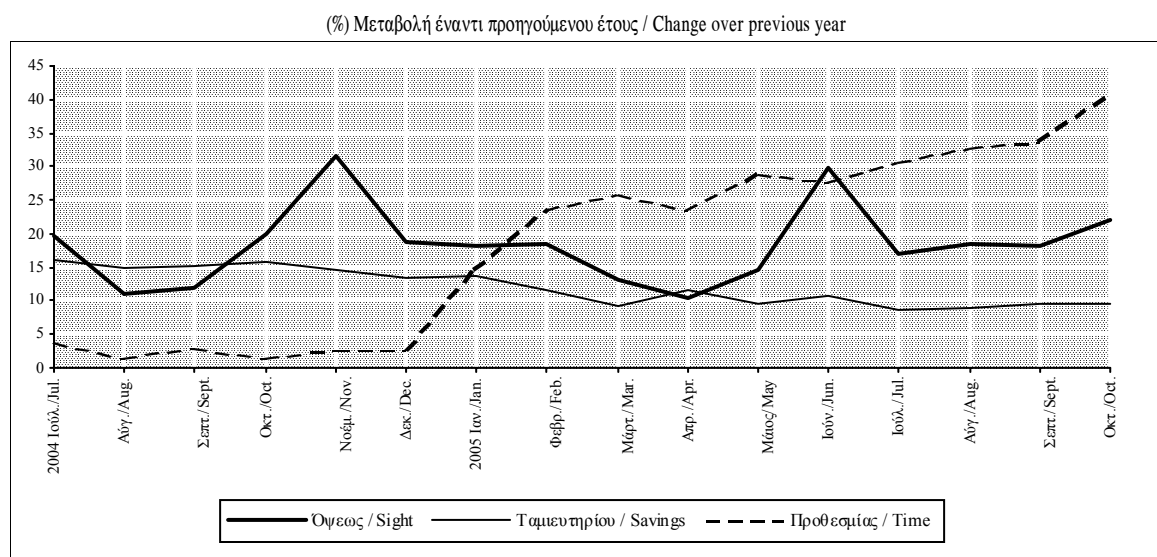

Πίνακας IV.10. ΑΝΑΛΥΣΗ ΤΩΝ ΚΑΤΑΘΕΣΕΩΝ ΚΑΙ ΤΩΝ ΣΥΜΦΩΝΙΩΝ ΕΠΑΝΑΓΟΡΑΣ ΤΩΝ ΕΓΧΩΡΙΩΝ ΕΠΙΧΕΙΡΗΣΕΩΝ ΚΑΙ ΝΟΙΚΟΚΥΡΙΩΝ ΚΑΤΑ ΚΑΤΗΓΟΡΙΑ ΚΑΙ ΝΟΜΟ (υπόλοιπα τέλους περιόδου, σε εκατομ. ευρώ) (1)

Table IV.10. DEPOSITS AND REPOS OF DOMESTIC ENTERPRISES AND HOUSEHOLDS BY TYPE AND PREFECTURE (End-of-period balances, in million euro) (1)

Νομός Prefecture	Γενικό Σύνολο					
	Grand total	Σύνολο καταθέσεων Total deposits	Ανάλυση κατά κατηγορία / Breakdown by type			Συμφωνίες επαναγοράς Repos
			Όψεως Sight	Ταμιευτηρίου Savings	Προθεσμίας Time	
2004 Δεκέμβριος/December	137531,6	128424,5	18274,2	73954,2	36196,1	9107,1
Περιφέρεια Πρωτεύουσας/Greater Athens	70804,0	64936,4	12951,5	31512,5	20472,4	5867,6
Αττικής (υπόλοιπο)/ Attiki (rest)	5428,7	5140,5	401,6	3332,6	1406,4	288,1
Αιτωλοακαρνανίας/Etolia and Akarnania	1288,1	1223,3	67,4	896,1	259,8	64,8
Βοιωτίας / Viotia	924,3	905,9	81,9	649,5	174,5	18,4
Ευβοίας/ Evia	1728,0	1641,9	106,5	1186,7	348,6	86,1
Ευρυτανίας/ Evritania	132,7	131,0	3,4	95,7	32,0	1,7
Φθιώτιδος/ Fthiotida	1186,7	1148,7	67,9	865,8	214,9	38,0
Φωκίδος/ Fokida	278,1	267,4	23,2	195,5	48,7	10,7
Αργολίδος/ Argolida	892,0	829,0	54,7	619,8	154,6	63,0
Αρκαδίας/ Arcadia	1000,3	940,9	42,9	656,9	241,1	59,4
Αχαΐας/ Achaia	2712,1	2591,1	234,9	1865,5	490,7	121,0
Ηλείας/ Iia	933,5	891,2	63,2	667,6	160,4	42,3
Κορινθίας/ Korinthia	1219,4	1164,7	101,9	810,9	251,8	54,8
Λακωνίας/ Lakonia	946,0	910,3	29,6	578,5	302,2	35,8
Μεσσηνίας/ Messinia	1444,6	1353,8	73,9	956,2	323,7	90,8
Ζακύνθου/ Zakynthos	376,8	367,6	25,1	256,1	86,4	9,2
Κερκύρας/ Kerkyra	1053,8	1002,7	94,5	706,6	201,6	51,1
Κεφαλληνίας/ Kefallinia	514,1	488,6	21,3	336,4	130,9	25,5
Λευκάδος/ Lefkada	246,5	236,1	14,2	181,6	40,3	10,4
Άρτας/ Arta	484,4	436,6	41,6	305,6	89,4	47,8
Θεσπρωτίας/ Thesprotia	527,1	512,1	65,1	282,8	164,3	15,0
Ιωαννίνων/ Ioannina	1624,3	1542,6	110,3	1030,8	401,5	81,7
Πρέβεζας/ Preveza	451,5	430,3	13,7	299,4	117,2	21,2
Καρδίτσας/ Karditsa	705,0	692,2	44,9	525,5	121,7	12,9
Λάρισας/ Larissa	2189,2	2088,7	176,7	1453,8	458,3	100,5
Μαγνησίας/ Magnissia	1528,3	1461,7	127,0	1039,0	295,7	66,6
Τρικάλων/ Trikala	999,7	968,0	62,2	662,1	243,8	31,7
Γρεβενών/ Grevena	258,0	244,1	15,2	163,8	65,2	13,9
Δράμας/ Drama	931,3	893,1	57,4	511,4	324,3	38,3
Ημαθίας/ Imathia	984,5	930,6	96,1	638,9	195,7	53,9
Θεσσαλονίκης/ Thessaloniki	12683,4	11868,1	1411,7	7054,6	3401,9	815,3
Καβάλας/ Kavala	1311,6	1254,7	113,1	750,2	391,4	56,9
Καστοριάς/ Kastoria	535,5	490,1	34,2	293,9	162,0	45,4
Κιλκίς/ Kilkis	513,6	496,0	25,7	345,2	125,1	17,6
Κοζάνης/ Kozani	1226,8	1180,2	89,9	805,7	284,6	46,6
Πέλλας/ Pella	916,3	872,8	62,8	589,3	220,6	43,5
Πιερίας/ Pieria	864,1	827,7	57,0	579,4	191,3	36,4
Σερρών/ Serres	1478,8	1421,5	79,5	934,2	407,8	57,3
Φλώρινας/ Florina	339,1	319,6	30,3	211,0	78,3	19,4
Χαλκιδικής/ Chalkidiki	640,3	594,0	36,2	475,2	82,6	46,4
Έβρου/ Evros	1253,5	1196,0	87,8	783,7	324,5	57,6
Ξάνθης/ Xanthi	676,8	655,9	62,2	476,3	117,4	20,9
Ροδόπης/ Rodopi	636,2	604,5	61,7	446,9	96,0	31,7
Δωδεκανήσου/ Dodekanissos	2050,5	1957,6	159,9	1293,6	504,1	92,8
Κυκλάδων/ Kyclades	1307,3	1246,0	92,0	962,5	191,5	61,3
Λέσβου/ Lesvos	1086,8	1044,5	56,9	643,0	344,7	42,4
Σάμου/ Samos	398,6	385,2	14,9	257,1	113,1	13,5
Χίου/ Chios	693,0	681,8	30,7	418,0	233,0	11,3
Ηρακλείου/ Heraklio	2493,8	2409,5	237,1	1577,5	594,8	84,3
Λασιθίου/ Lassithi	709,3	690,3	103,2	469,5	117,5	19,0
Ρεθύμνου/ Rethymno	591,3	575,1	48,2	431,8	95,0	16,2
Χανίων/ Chania	1331,7	1282,5	109,4	872,0	301,1	49,1
Σύνολο χώρας/ Country total	137531,6	128424,5	18274,2	73954,2	36196,1	9107,1

Πηγή: Τράπεζα της Ελλάδος / Source: Bank of Greece.

(1) Τα στοιχεία είναι διαθέσιμα σε εξαμηνιαία βάση / Data are available on a half-yearly basis.

Πίνακας IV.11. ΧΡΗΜΑΤΟΔΟΤΗΣΗ ΤΩΝ ΕΓΧΩΡΙΩΝ ΜΗ ΝΧΙ ΑΠΟ ΤΑ ΕΓΧΩΡΙΑ ΝΧΙ

Table IV.11. FINANCING OF DOMESTIC NON-MFIs BY DOMESTIC MFIs

Περίοδος Period	Συνολική χρηματοδότηση Total credit			Χρηματοδότηση της Γενικής Κυβέρνησης (1) Credit to General Government (1)			Δάνεια προς τις επιχειρήσεις και τα νοικοκυριά Loans to enterprises and households		
	Σορ.μεταβολή (εκατ. ευρώ) Cumul. change (million euros)	(% Μεταβολή/ Change Δεκεμβρίου Προηγούμ. έτους December Previous year		Σορ.μεταβολή (εκατ. ευρώ) Cumul. change (million euros)	(% Μεταβολή/ Change Δεκεμβρίου Προηγούμ. έτους December Previous year		Σορ. μεταβολή (εκατ. ευρώ) Cumul. change (million euros)	(% Μεταβολή/ Change Δεκεμβρίου Προηγούμ. έτους December Previous year	
		December	Previous year		December	Previous year		December	Previous year
2000	16636,3	15,3	15,3	3820,4	6,1	6,1	12815,9	27,6	27,6
2001	11641,4	9,3	9,3	-3056,1	-4,6	-4,6	14697,5	24,8	24,8
2002	11645,3	8,5	8,5	-837,8	-1,3	-1,3	12483,1	16,9	16,9
2003	4627,6	3,0	3,0	-10040,0	-16,1	-16,1	14667,6	17,0	17,0
2004	11834,1	7,7	7,7	-4189,5	-8,0	-8,0	16023,6	15,8	15,8
2004 III	10172,5	6,6	9,9	-2041,4	-3,9	-1,6	12213,9	12,1	16,0
IV	11834,1	7,7	7,7	-4189,5	-8,0	-8,0	16023,6	15,8	15,8
2005 I	2484,6	1,5	10,0	-1018,9	-2,1	-0,2	3503,5	3,0	14,7
II	7526,8	4,5	7,6	-723,8	-1,5	-6,7	8250,6	7,0	14,2
III	14986,1	9,0	10,1	2679,9	5,5	1,1	12306,2	10,5	14,2
2004 Ιούλ./Jul.	8112,0	5,3	9,6	-2334,1	-4,5	-2,4	10446,1	10,3	16,0
Αύγ./Aug.	7711,7	5,0	7,8	-3015,2	-5,8	-5,6	10726,9	10,6	15,0
Σεπτ./Sept.	10172,5	6,6	9,9	-2041,4	-3,9	-1,6	12213,9	12,1	16,0
Οκτ./Oct.	10365,0	6,8	9,0	-3325,0	-6,4	-5,7	13690,0	13,5	16,7
Νοέμ./Nov.	11773,2	7,7	8,1	-2685,2	-5,1	-6,3	14458,4	14,3	15,8
Δεκ./Dec.	11834,1	7,7	7,7	-4189,5	-8,0	-8,0	16023,6	15,8	15,8
2005 Ιαν./Jan.	643,9	0,4	7,4	-541,7	-1,1	-8,1	1185,6	1,0	15,2
Φεβρ./Feb.	1519,8	0,9	8,6	-184,9	-0,4	-3,4	1704,7	1,5	14,4
Μάρτ./Mar.	2484,6	1,5	10,0	-1018,9	-2,1	-0,2	3503,5	3,0	14,7
Απρ./Apr.	4511,4	2,7	9,1	-1324,1	-2,7	-4,9	5835,5	5,0	15,6
Μάιος/May	5209,3	3,1	6,9	-1817,8	-3,7	-8,7	7027,1	6,0	14,1
Ιούν./Jun.	7526,8	4,5	7,6	-723,8	-1,5	-6,7	8250,6	7,0	14,2
Ιούλ./Jul.	10521,3	6,3	8,8	507,7	1,0	-2,7	10013,6	8,5	14,0
Αύγ./Aug.	11235,5	6,8	9,5	648,7	1,3	-1,1	10586,8	9,0	14,2
Σεπτ./Sept.	14986,1	9,0	10,1	2679,9	5,5	1,1	12306,2	10,5	14,2
Οκτ./Oct.	18975,1	11,4	12,4	5065,1	10,3	8,5	13910,0	11,9	14,1

Πηγή: Τράπεζα της Ελλάδος / Source: Bank of Greece.

(1) Περιλαμβάνει τα δάνεια και τις τοποθετήσεις σε χρεόγραφα του Ελληνικού Δημοσίου / Including loans and holdings of securities issued by the Greek State.

(%) Μεταβολή έναντι προηγούμενου έτους / Change over previous year

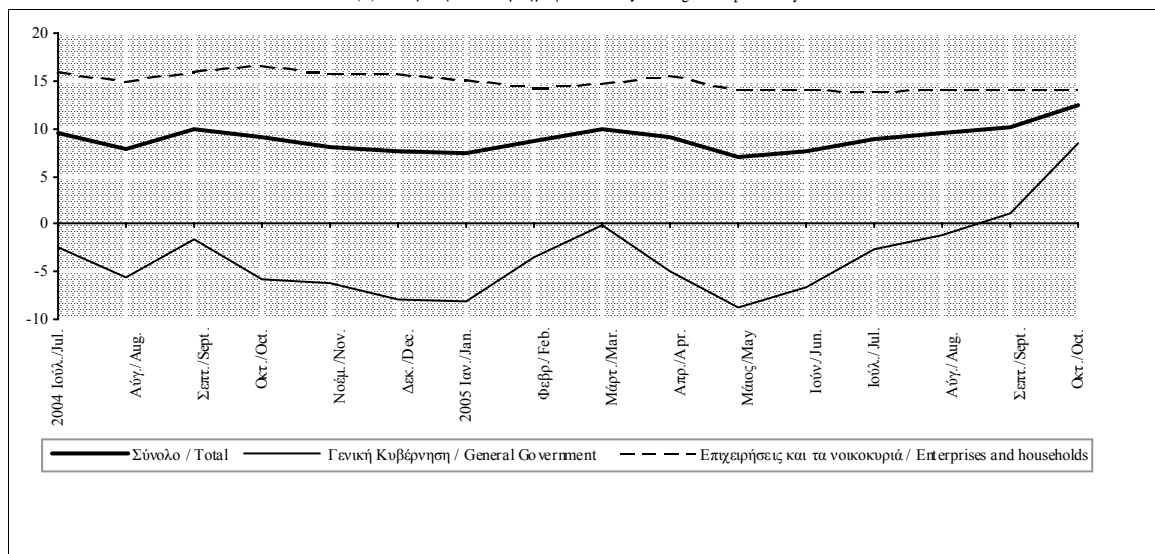

Πίνακας IV.12. ΔΑΝΕΙΑ ΠΡΟΣ ΤΙΣ ΕΓΧΩΡΙΕΣ ΕΠΙΧΕΙΡΗΣΕΙΣ ΚΑΙ ΝΟΙΚΟΚΥΡΙΑ ΑΠΟ ΤΑ ΕΓΧΩΡΙΑ ΝΧΙ

Table IV.12. DOMESTIC MFI LOANS TO DOMESTIC ENTERPRISES AND HOUSEHOLDS

Τέλος περιόδου End of period	Σύνολο / Total			Επιχειρήσεις / Enterprises			Νοικοκυριά / Households		
	Υπόλοιπο (εκατ. ευρώ) Outstanding balances (million euros)	(% Μεταβολή/ Change Δεκεμβρίου Προηγούμε. έτους December Previous year		Υπόλοιπο (εκατ. ευρώ) Outstanding balances (million euros)	(% Μεταβολή/ Change Δεκεμβρίου Προηγούμε. έτους December Previous year		Υπόλοιπο (εκατ. ευρώ) Outstanding balances (million euros)	(% Μεταβολή/ Change Δεκεμβρίου Προηγούμε. έτους December Previous year	
2000	59330,0	27,6	27,6	42360,3	24,6	24,6	16969,7	35,5	35,5
2001	74027,4	24,8	24,8	50198,7	18,5	18,5	23828,7	40,4	40,4
2002	86510,5	16,9	16,9	55012,2	9,6	9,6	31498,3	32,2	32,2
2003	101178,1	17,0	17,0	60979,3	10,8	10,8	40198,8	27,6	27,6
2004	117201,7	15,8	15,8	65566,3	7,5	7,5	51635,4	28,5	28,5
2004 III	113392,1	12,1	16,0	65419,2	7,3	8,6	47972,9	19,3	27,8
IV	117201,7	15,8	15,8	65566,3	7,5	7,5	51635,4	28,5	28,5
2005 I	120704,9	3,0	14,7	66096,9	0,8	5,5	54608,0	5,8	28,1
II	125452,3	7,0	14,2	68474,1	4,4	5,6	56978,2	10,3	26,6
III	129507,9	10,5	14,2	69305,5	5,7	5,9	60202,4	16,6	25,5
2004 Ιουλ./Jul.	111624,2	10,3	16,0	65449,6	7,3	8,7	46174,6	14,9	28,2
Αύγ./Aug.	111905,0	10,6	15,0	64948,0	6,5	6,9	46957,0	16,8	28,4
Σεπτ./Sept.	113392,1	12,1	16,0	65419,2	7,3	8,6	47972,9	19,3	27,8
Οκτ./Oct.	114868,1	13,5	16,7	65943,5	8,1	9,9	48924,6	21,7	27,4
Νοέμ./Nov.	115636,5	14,3	15,8	65492,4	7,4	7,8	50144,1	24,7	28,4
Δεκ./Dec.	117201,7	15,8	15,8	65566,3	7,5	7,5	51635,4	28,5	28,5
2005 Ιαν./Jan.	118387,3	1,0	15,2	65985,6	0,6	6,5	52401,7	1,5	28,4
Φεβρ./Feb.	118906,4	1,5	14,4	65521,9	-0,1	5,0	53384,5	3,4	28,6
Μάρτ./Mar.	120704,9	3,0	14,7	66096,9	0,8	5,5	54608,0	5,8	28,1
Απρ./Apr.	123037,2	5,0	15,6	67097,9	2,3	6,7	55939,3	8,3	28,4
Μάιος/May	124228,8	6,0	14,1	67257,5	2,6	4,6	56971,3	10,3	27,9
Ιούν./Jun.	125452,3	7,0	14,2	68474,1	4,4	5,6	56978,2	10,3	26,6
Ιουλ./Jul.	127215,3	8,5	14,0	69613,6	6,2	6,4	57601,7	11,6	24,7
Αύγ./Aug.	127788,5	9,0	14,2	69212,3	5,6	6,6	58576,2	13,4	24,7
Σεπτ./Sept.	129507,9	10,5	14,2	69305,5	5,7	5,9	60202,4	16,6	25,5
Οκτ./Oct.	131111,7	11,9	14,1	69462,4	5,9	5,3	61649,3	19,4	26,0

Πηγή: Τράπεζα της Ελλάδος / Source: Bank of Greece.

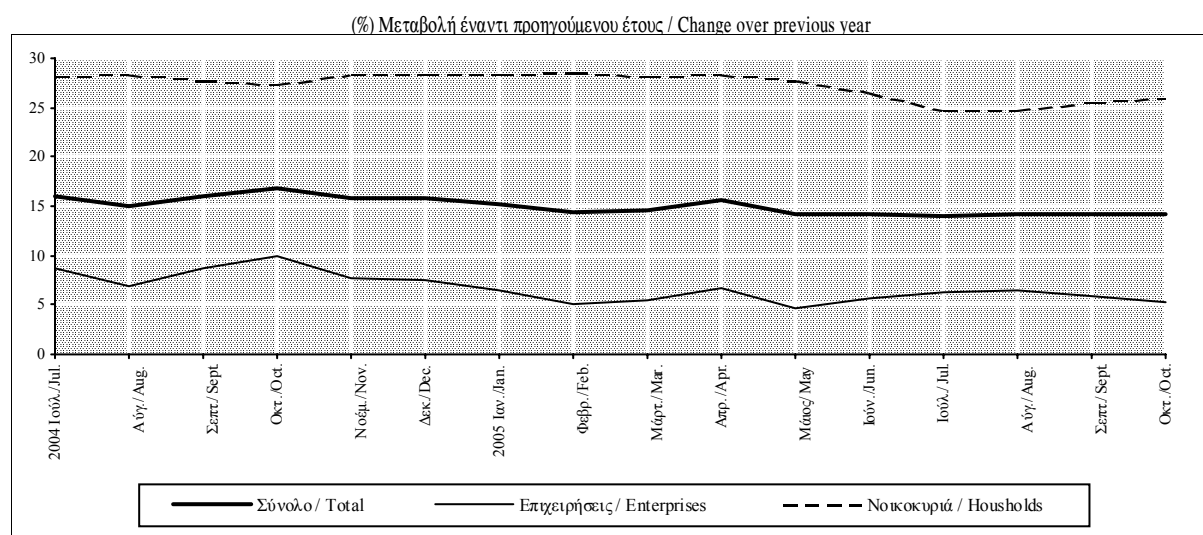

Πίνακας IV.13. ΔΑΝΕΙΑ ΠΡΟΣ ΤΙΣ ΕΓΧΩΡΙΕΣ ΕΠΙΧΕΙΡΗΣΕΙΣ ΚΑΙ ΝΟΙΚΟΚΥΡΙΑ ΚΑΤΑ ΔΙΑΡΚΕΙΑ ΚΑΙ ΝΟΜΙΣΜΑ ΑΠΟ ΤΑ ΕΓΧΩΡΙΑ ΝΧΙ

Table IV.13. DOMESTIC MFI LOANS TO DOMESTIC ENTERPRISES AND HOUSEHOLDS BY MATURITY AND CURRENCY

Τέλος Περιόδου End of Period	Ανάλυση κατά αρχική διάρκεια (1) / By original maturity (1)						Ανάλυση κατά νόμισμα/ By currency					
	Μέχρι και 1 έτος Up to 1 year			Πάνω από 1 έτος Over 1 year			Σε ευρώ (2) In euros (2)			Σε λοιπά νομίσματα In other currencies		
	Υπόλοιπο (εκατ. ευρώ) Outstanding Balances (million euros)	(%) Μεταβολή/ Change Δεκεμβρίου December	Προηγούμε. έτους Previous year	Υπόλοιπο (εκατ. ευρώ) Outstanding Balances (million euros)	(%) Μεταβολή/ Change Δεκεμβρίου December	Προηγούμε. έτους Previous year	Υπόλοιπο (εκατ. ευρώ) Outstanding Balances (million euros)	(%) Μεταβ./ Change Δεκεμβρίου December	Προηγούμε. έτους Previous year	Υπόλοιπο (εκατ. ευρώ) Outstanding Balances (million euros)	(%) Μεταβ./ Change Δεκεμβρίου December	Προηγούμε. έτους Previous year
2000	32376,1	39,4	39,4	26953,9	15,7	15,7	50065,6	37,0	37,0	9264,4	-7,0	-7,0
2001	39159,1	21,0	21,0	34868,3	29,4	29,4	66722,6	33,3	33,3	7304,8	-21,2	-21,2
2002	41760,3	6,6	6,6	44750,2	28,3	28,3	80099,7	20,0	20,0	6410,8	-12,2	-12,2
2003	44626,8	6,9	6,9	56551,3	26,4	26,4	95649,4	19,4	19,4	5528,7	-13,8	-13,8
2004	48362,5	8,4	8,4	68839,2	21,7	21,7	111951,1	17,0	17,0	5250,6	-5,0	-5,0
2004 III	47579,2	6,6	6,5	65812,9	16,4	24,0	107821,5	12,7	17,4	5570,6	0,8	-5,3
IV	48362,5	8,4	8,4	68839,2	21,7	21,7	111951,1	17,0	17,0	5250,6	-5,0	-5,0
2005 I	49230,7	1,8	6,9	71474,2	3,8	20,7	114825,5	2,6	15,6	5879,4	12,0	-0,2
II	50949,6	5,3	7,3	74502,7	8,2	19,5	119070,9	6,4	14,4	6381,4	21,5	11,7
III	50377,6	4,2	5,9	79130,3	14,9	20,2	123157,5	10,0	14,2	6350,4	20,9	14,0
2004 Ιουλ./Jul.	47496,5	6,4	6,5	64127,7	13,4	24,1	105976,3	10,8	17,5	5647,9	2,2	-6,7
Αύγ./Aug.	47163,9	5,7	4,4	64741,1	14,5	24,1	106222,2	11,1	16,5	5682,8	2,8	-7,9
Σεπτ./Sept.	47579,2	6,6	6,5	65812,9	16,4	24,0	107821,5	12,7	17,4	5570,6	0,8	-5,3
Οκτ./Oct.	48152,9	7,9	10,0	66715,2	18,0	22,1	109490,1	14,5	18,4	5378,0	-2,7	-9,2
Νοέμ./Nov.	48026,2	7,6	8,5	67610,3	19,6	21,7	110275,4	15,3	17,3	5361,1	-3,0	-7,3
Δεκ./Dec.	48362,5	8,4	8,4	68839,2	21,7	21,7	111951,1	17,0	17,0	5250,6	-5,0	-5,0
2005 Ιαν./Jan.	48702,9	0,7	7,6	69684,4	1,2	21,2	112849,1	0,8	16,4	5538,2	5,5	-4,0
Φεβρ./Feb.	48778,6	0,9	7,2	70127,8	1,9	20,1	113426,3	1,3	15,5	5480,1	4,4	-3,6
Μάρτ./Mar.	49230,7	1,8	6,9	71474,2	3,8	20,7	114825,5	2,6	15,6	5879,4	12,0	-0,2
Απρ./Apr.	50081,8	3,6	8,9	72955,4	6,0	20,6	117015,9	4,5	16,4	6021,3	14,7	1,8
Μάιος/May	50123,0	3,6	6,2	74105,8	7,7	20,2	118054,2	5,5	14,4	6174,6	17,6	8,8
Ιούν./Jun.	50949,6	5,3	7,3	74502,7	8,2	19,5	119070,9	6,4	14,4	6381,4	21,5	11,7
Ιουλ./Jul.	50949,0	5,3	7,3	76266,3	10,8	18,9	120827,5	7,9	14,0	6387,8	21,7	13,1
Αύγ./Aug.	50248,2	3,9	6,5	77540,3	12,6	19,8	121323,1	8,4	14,2	6465,4	23,1	13,8
Σεπτ./Sept.	50377,6	4,2	5,9	79130,3	14,9	20,2	123157,5	10,0	14,2	6350,4	20,9	14,0
Οκτ./Oct.	50455,2	4,3	4,8	80656,5	17,2	20,9	124806,1	11,5	14,0	6305,6	20,1	17,2

Πηγή: Τράπεζα της Ελλάδος / Source: Bank of Greece.

(1) Μέχρι τον Αύγουστο 2002, τα στοιχεία των δανείων κατά αρχική διάρκεια μέχρι και 1 έτος και πάνω από 1 έτος, συλλέγονταν σε τριμηνιαία βάση / Up to August 2002, the data on loans by original maturity up to 1 year and over 1 year, had been compiled on a quarterly basis.

(2) Μέχρι τις 31.12.2001 περιλαμβάνονται τα δάνεια σε δραχμές και στα λοιπά εθνικά νομίσματα τα οποία αποτελούν εθνικές υποδιαίρεσεις του ευρώ / Up to 31.12.2001 loans in drachmas and in other national denominations of the euro are included.

(%) Μεταβολή έναντι προηγούμενου έτους / Change over previous year

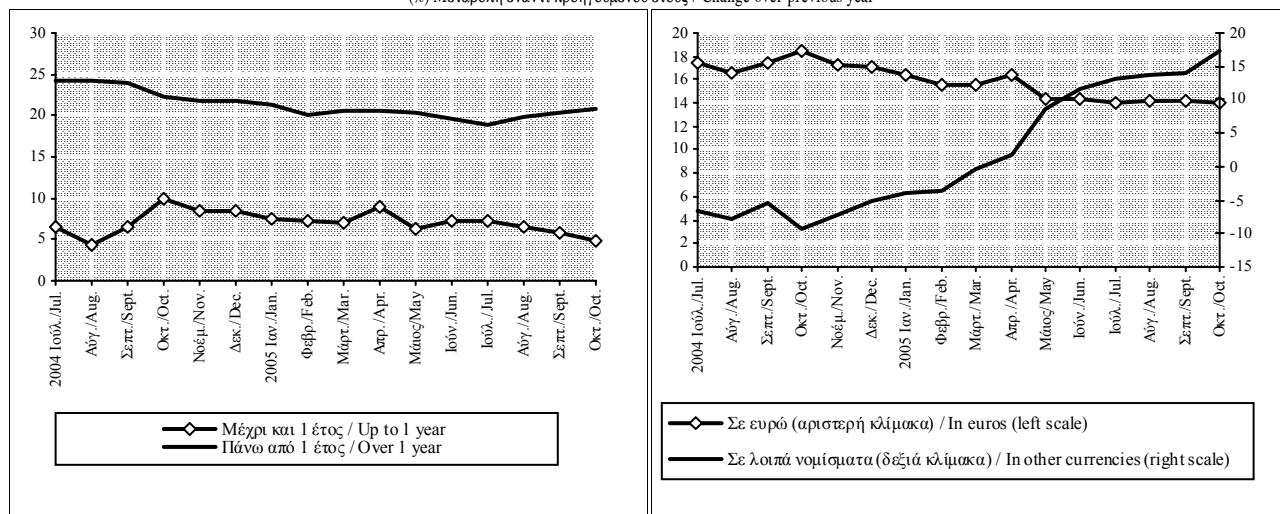

Πίνακας IV.14. ΔΑΝΕΙΑ ΠΡΟΣ ΤΙΣ ΕΓΧΩΡΙΕΣ ΕΠΙΧΕΙΡΗΣΕΙΣ ΚΑΤΑ ΚΛΑΔΟ ΔΡΑΣΤΗΡΙΟΤΗΤΑΣ ΑΠΟ ΤΑ ΕΓΧΩΡΙΑ ΝΧΙ

Table IV.14. DOMESTIC MFI LOANS TO DOMESTIC ENTERPRISES BY BRANCH OF ECONOMIC ACTIVITY

Τέλος Περιόδου End of Period	Γεωργία Agriculture			Βιομηχανία (1) Industry (1)			Εμπόριο (2) Trade (2)		
	Υπόλοιπο (εκατ. ευρώ) Outstanding Balances (million euros)	(% Μεταβολή/ Change) Δεκεμβρίου Προηγούμ. έτους December Previous year		Υπόλοιπο (εκατ. ευρώ) Outstanding Balances (million euros)	(% Μεταβολή/ Change) Δεκεμβρίου Προηγούμ. έτους December Previous year		Υπόλοιπο (εκατ. ευρώ) Outstanding Balances (million euros)	(% Μεταβολή/ Change) Δεκεμβρίου Προηγούμ. έτους December Previous year	
2000	3884,9	7,5	7,5	11823,7	12,8	12,8	12374,2	34,2	34,2
2001	3724,2	-4,1	-4,1	12614,9	6,7	6,7	15524,3	25,5	25,5
2002	3224,7	-13,4	-13,4	14364,0	13,9	13,9	15670,8	0,9	0,9
2003	3082,7	1,9	1,9	15865,1	10,5	10,5	16514,4	5,4	5,4
2004	3248,0	5,4	5,4	15675,6	-1,2	-1,2	18821,6	14,0	14,0
2004 III	3402,8	10,4	9,7	15743,6	-0,8	1,3	18335,8	11,0	10,4
IV	3248,0	5,4	5,4	15675,6	-1,2	-1,2	18821,6	14,0	14,0
2005 I	3079,3	-5,2	-0,5	15565,9	-0,7	-1,7	19309,8	2,6	13,5
II	3096,1	-4,7	-6,9	15918,8	1,6	0,6	20142,8	7,0	12,2
III	2939,4	-9,5	-13,6	15674,2	0,0	-0,4	19985,6	6,2	9,0
2004 Ιουλ./Jul.3/	3348,0	8,6	9,3	15997,2	0,8	2,1	18214,6	10,3	11,7
Αύγ./Aug.	3376,4	9,5	8,8	15740,2	-0,8	0,4	18062,7	9,4	8,2
Σεπτ./Sept.	3402,8	10,4	9,7	15743,6	-0,8	1,3	18335,8	11,0	10,4
Οκτ./Oct.	3397,8	10,2	9,0	15988,2	0,8	3,3	18687,8	13,2	14,0
Νοέμ./Nov.	3303,2	7,2	6,8	15755,2	-0,7	-0,2	18612,8	12,7	11,9
Δεκ./Dec.	3248,0	5,4	5,4	15675,6	-1,2	-1,2	18821,6	14,0	14,0
2005 Ιαν./Jan.	3237,8	-0,3	6,0	15645,2	-0,2	-2,2	18921,1	0,5	12,5
Φεβρ./Feb.	3161,6	-2,7	3,9	15623,8	-0,3	-2,0	19104,7	1,5	12,0
Μάρτ./Mar.	3079,3	-5,2	-0,5	15565,9	-0,7	-1,7	19309,8	2,6	13,5
Απρ./Apr.	3059,3	-5,8	-2,9	15926,1	1,6	1,2	19565,9	4,0	14,2
Μάιος/May	3038,1	-6,5	-6,3	15872,9	1,3	-0,5	19520,5	3,7	9,8
Ιούν./Jun.	3096,1	-4,7	-6,9	15918,8	1,6	0,6	20142,8	7,0	12,2
Ιουλ./Jul.	3119,2	-4,0	-6,8	16123,2	2,9	0,8	20352,3	8,1	11,7
Αύγ./Aug.	3123,3	-3,8	-7,5	15838,2	1,0	0,6	20027,5	6,4	10,9
Σεπτ./Sept.	2939,4	-9,5	-13,6	15674,2	0,0	-0,4	19985,6	6,2	9,0
Οκτ./Oct.	2884,1	-11,2	-15,1	15757,2	0,5	-1,4	19905,6	5,8	6,5

Πηγή: Τράπεζα της Ελλάδος / Source: Bank of Greece.

(1) Περιλαμβάνει τους κλάδους της μεταποίησης (βιομηχανία, βιοτεχνία) και των μεταλλείων / Including manufacturing (industry, small-scale industry) and mining.

(2) Το Σεπτέμβριο 2002, λόγω αλλαγής του τρόπου υποβολής των στοιχείων, ορισμένες τράπεζες προχώρησαν σε ανακατάταξη δανείων από τη κατηγορία "δάνεια προς το εμπόριο" στα "λοιπά δάνεια" και επομένως από το μήνα αυτό τα σχετικά στοιχεία δεν είναι απολύτως συγκρίσιμα με προηγούμενες περιόδους / In September 2002, owing to a change in the reporting forms, some banks reclassified loans from "trade loans" to "other loans". Thus, from that month onwards, relevant data are not fully comparable with those of previous periods.

(3) Για το έτος 2003, οι ρυθμοί μεταβολής των κατηγοριών "δάνεια προς τη γεωργία" και "λοιπά δάνεια" υπολογίζονται αφού ληφθεί υπ'όψιν η μεταφορά, λόγω αναταξινόμησης, ποσού 200 εκατ. ευρώ από την πρώτη κατηγορία δανείων στη δεύτερη / For the year 2003, rate of changes of the categories "agricultural loans" and "other loans" are calculated taking into account the fact that an amount of 200 million euro was transferred, due to reclassification, from the first category of loans to the second.

(%) Μεταβολή έναντι προηγούμενου έτους / Change over previous year

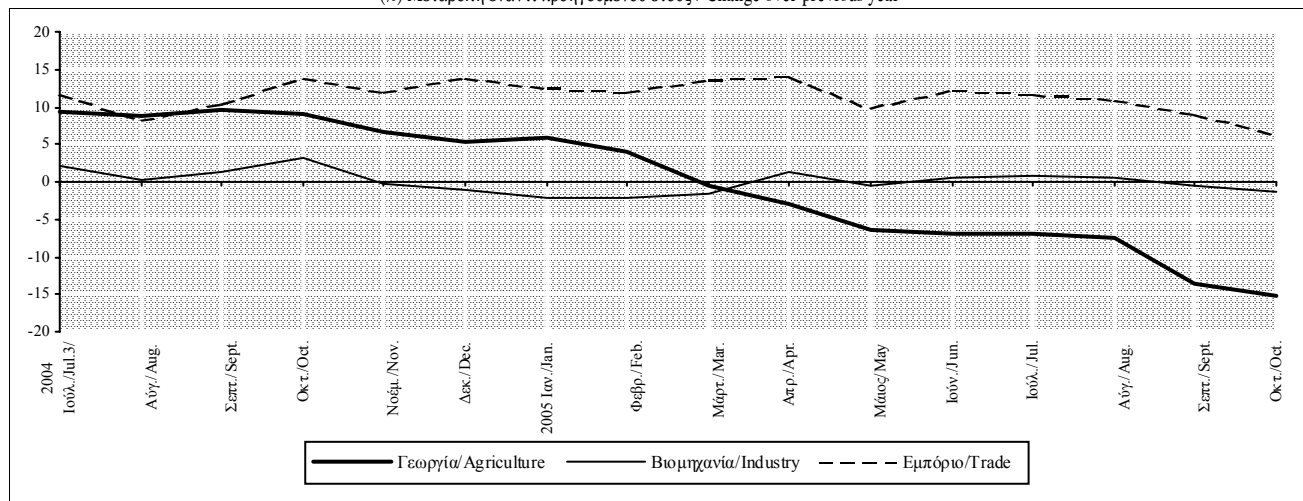

Πίνακας IV.14. ΔΑΝΕΙΑ ΠΡΟΣ ΤΙΣ ΕΓΧΩΡΙΕΣ ΕΠΙΧΕΙΡΗΣΕΙΣ ΚΑΤΑ ΚΛΑΔΟ ΔΡΑΣΤΗΡΙΟΤΗΤΑΣ ΑΠΟ ΤΑ ΕΓΧΩΡΙΑ ΝΧΙ (συνέχεια)

Table IV.14. DOMESTIC MFI LOANS TO DOMESTIC ENTERPRISES BY BRANCH OF ECONOMIC ACTIVITY (continued)

Τέλος Περιόδου End of Period	Τουρισμός Tourism			Ναυτιλία Shipping			Λοιπά Χρηματοπιστωτικά Ιδρύματα Other Financial Institutions			Λοιπά (1) Other(1)		
	Υπόλοιπο (εκατ. ευρώ) Outstanding Balances (million euros)	(% Μεταβολή/ Change Δεκεμβρίου Προηγούμενου έτους December Previous year		Υπόλοιπο (εκατ. ευρώ) Outstanding Balances (million euros)	(% Μεταβολή/ Change Δεκεμβρίου Προηγούμενου έτους December Previous year		Υπόλοιπο (εκατ. ευρώ) Outstanding Balances (million euros)	(% Μεταβ./ Change) Δεκεμβρίου Προηγούμενου έτους December Previous year		Υπόλοιπο (εκατ. ευρώ) Outstanding Balances (million euros)	(% Μεταβ./ Change Δεκεμβρίου Προηγούμενου έτους December Previous year	
		December	Previous year		December	Previous year		December	Previous year		December	Previous year
2000	1814,3	12,9	12,9	3614,2	24,6	24,6	682,0	167,7	167,7	8167,0	38,1	38,1
2001	2171,3	19,7	19,7	4103,5	13,5	13,5	1699,9	149,3	149,3	10360,6	26,9	26,9
2002	2903,2	33,7	33,7	4147,0	1,1	1,1	2869,2	68,8	68,8	11833,3	14,2	14,2
2003	3488,2	20,2	20,2	4316,7	4,1	4,1	2767,2	-3,6	-3,6	14945,0	24,2	24,2
2004	4040,0	15,8	15,8	4494,8	4,1	4,1	2693,0	-2,7	-2,7	16593,3	11,0	11,0
2004 III	3865,3	10,8	17,9	4513,1	4,5	5,5	2993,2	8,2	0,9	16565,4	10,8	14,7
IV	4040,0	15,8	15,8	4494,8	4,1	4,1	2693,0	-2,7	-2,7	16593,3	11,0	11,0
2005 I	4180,8	3,5	14,2	5249,4	16,8	14,3	1739,1	-35,4	-38,0	16972,6	2,3	8,6
II	4293,7	6,3	12,9	5614,5	24,9	29,8	1768,2	-34,3	-42,5	17640,0	6,3	6,9
III	4073,7	0,8	5,4	5809,7	29,3	28,7	1980,1	-26,5	-33,8	18842,8	13,6	13,7
2004 Ιουλ./Jul.2/	3862,7	10,7	20,4	4507,2	4,4	4,5	2981,6	7,7	5,4	16538,3	10,7	11,5
Αύγ./Aug.	3841,8	10,1	18,0	4571,4	5,9	3,4	2956,0	6,8	-1,0	16399,5	9,7	12,1
Σεπτ./Sept.	3865,3	10,8	17,9	4513,1	4,5	5,5	2993,2	8,2	0,9	16565,4	10,8	14,7
Οκτ./Oct.	3987,5	14,3	20,1	4468,7	3,5	2,2	2891,1	4,5	21,8	16522,4	10,6	10,6
Νοέμ./Nov.	3930,4	12,7	15,9	4466,8	3,5	2,1	2726,9	-1,5	7,6	16697,1	11,7	11,7
Δεκ./Dec.	4040,0	15,8	15,8	4494,8	4,1	4,1	2693,0	-2,7	-2,7	16593,3	11,0	11,0
2005 Ιαν./Jan.	4079,3	1,0	15,3	4741,3	5,5	6,4	2407,6	-10,6	-12,0	16953,3	2,2	10,6
Φεβρ./Feb.	4129,9	2,2	15,1	4768,8	6,1	5,2	1855,9	-31,1	-31,7	16877,2	1,7	9,0
Μάρτ./Mar.	4180,8	3,5	14,2	5249,4	16,8	14,3	1739,1	-35,4	-38,0	16972,6	2,3	8,6
Απρ./Apr.	4211,2	4,2	13,7	5403,5	20,2	17,3	1715,7	-36,3	-41,1	17216,2	3,8	10,2
Μάιος/May	4225,7	4,6	12,2	5510,9	22,6	23,5	1726,3	-35,9	-42,1	17363,1	4,6	7,8
Ιούν./Jun.	4293,7	6,3	12,9	5614,5	24,9	29,8	1768,2	-34,3	-42,5	17640,0	6,3	6,9
Ιουλ./Jul.	4135,7	2,4	7,1	5698,7	26,8	26,4	1868,2	-30,6	-37,3	18316,3	10,4	10,8
Αύγ./Aug.	4110,4	1,7	7,0	5749,0	27,9	25,8	1842,4	-31,6	-37,7	18521,5	11,6	12,9
Σεπτ./Sept.	4073,7	0,8	5,4	5809,7	29,3	28,7	1980,1	-26,5	-33,8	18842,8	13,6	13,7
Οκτ./Oct.	4089,4	1,2	2,6	5839,9	29,9	30,7	1980,1	-26,5	-31,5	19006,1	14,5	15,0

Πηγή: Τράπεζα της Ελλάδος / Source: Bank of Greece.

(1) Βλ. υποσημείωση (2) στον πίνακα IV.14, σελίδα 82 / See footnote (2), table IV.14, page 82.

(2) Βλ. υποσημείωση (3) στον πίνακα IV.14, σελίδα 82 / See footnote (3), table IV.14, page 82.

(%) Μεταβολή έναντι προηγούμενου έτους / Change over previous year

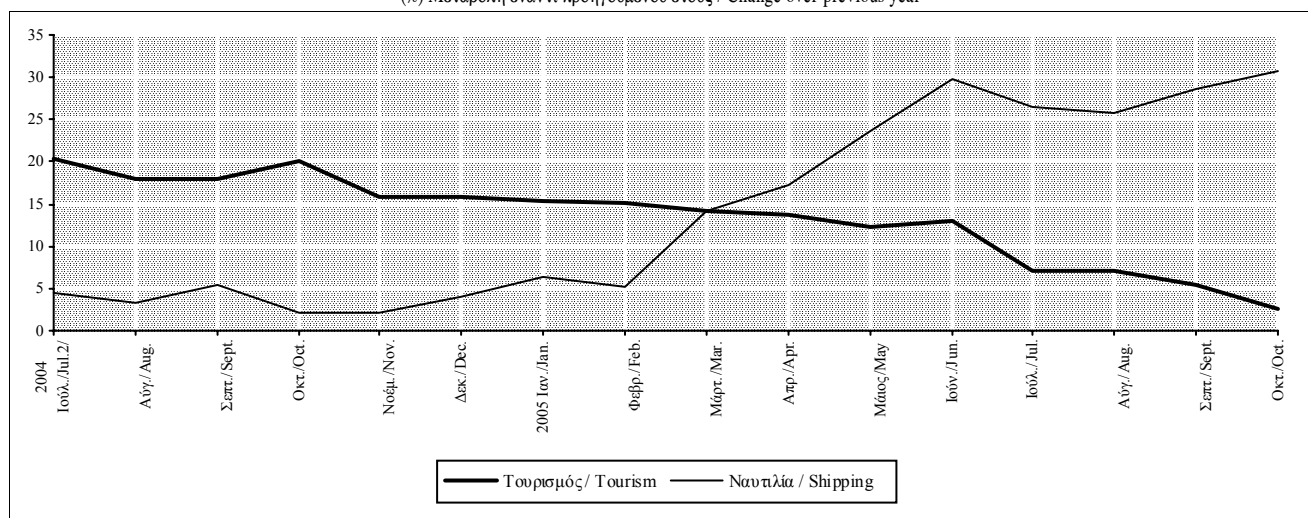

Πίνακας IV.15. ΔΑΝΕΙΑ ΠΡΟΣ ΤΑ ΕΓΧΩΡΙΑ ΝΟΙΚΟΚΥΡΙΑ ΚΑΤΑ ΚΑΤΗΓΟΡΙΑ ΑΠΟ ΤΑ ΕΓΧΩΡΙΑ ΝΧΙ

Table IV.15. DOMESTIC MFI LOANS TO DOMESTIC HOUSEHOLDS BY TYPE

Τέλος Περιόδου End of Period	Σύνολο Total			Στεγαστικά δάνεια Housing loans			Καταναλωτική Πίστη Consumer credit			Λοιπά Other		
	Υπόλοιπο (εκατ. ευρώ) Outstanding Balances (million euros)	(% Μεταβολή/ Change Δεκεμβρίου Προηγούμενου έτους December Previous year)		Υπόλοιπο (εκατ. ευρώ) Outstanding Balances (million euros)	(% Μεταβολή/ Change Δεκεμβρίου Προηγούμενου έτους December Previous year)		Υπόλοιπο (εκατ. ευρώ) Outstanding Balances (million euros)	(% Μεταβ./ Change) Δεκεμβρίου Προηγούμενου έτους December Previous year)		Υπόλοιπο (εκατ. ευρώ) Outstanding Balances (million euros)	(% Μεταβ./ Change Δεκεμβρίου Προηγούμενου έτους December Previous year)	
		December	Previous year		December	Previous year		December	Previous year		December	Previous year
2000	16969,7	35,5	35,5	11271,8	31,2	31,2	5511,4	42,7	42,7	186,5	169,9	169,9
2001	23828,7	40,4	40,4	15652,2	38,9	38,9	7852,0	42,5	42,5	324,5	74,0	74,0
2002	31498,3	32,2	32,2	21224,7	35,6	35,6	9755,4	24,2	24,2	518,2	59,7	59,7
2003	40198,8	27,6	27,6	26534,2	25,0	25,0	12409,6	27,2	27,2	1255,0	142,2	142,2
2004	51635,4	28,5	28,5	33126,8	24,8	24,8	17053,8	37,4	37,4	1454,8	15,9	15,9
2004 III	47972,9	19,3	27,8	30832,5	16,2	23,1	15722,9	26,7	39,1	1417,5	12,9	20,1
IV	51635,4	28,5	28,5	33126,8	24,8	24,8	17053,8	37,4	37,4	1454,8	15,9	15,9
2005 I	54608,0	5,8	28,1	35091,5	5,9	25,8	17995,6	5,5	33,9	1520,9	4,5	17,5
II	56978,2	10,3	26,6	36102,8	9,0	24,3	19386,6	13,7	32,9	1488,8	2,3	8,8
III	60202,4	16,6	25,5	39022,1	17,8	26,6	19628,5	15,1	24,8	1551,8	6,7	9,5
2004 Ιουλ./Jul.	46174,6	14,9	28,2	29822,1	12,4	22,9	14985,2	20,8	37,8	1367,3	8,9	53,4
Αύγ./Aug.	46957,0	16,8	28,4	30244,2	14,0	23,1	15327,8	23,5	38,4	1385,0	10,4	50,4
Σεπτ./Sept.	47972,9	19,3	27,8	30832,5	16,2	23,1	15722,9	26,7	39,1	1417,5	12,9	20,1
Οκτ./Oct.	48924,6	21,7	27,4	31404,7	18,4	22,9	16114,1	29,9	38,1	1405,8	12,0	19,0
Νοέμ./Nov.	50144,1	24,7	28,4	32138,9	21,1	24,5	16580,3	33,6	37,4	1424,9	13,5	19,5
Δεκ./Dec.	51635,4	28,5	28,5	33126,8	24,8	24,8	17053,8	37,4	37,4	1454,8	15,9	15,9
2005 Ιαν./Jan.	52401,7	1,5	28,4	33672,4	1,6	25,2	17275,8	1,3	36,1	1453,5	-0,1	19,5
Φεβρ./Feb.	53384,5	3,4	28,6	34281,6	3,5	25,4	17610,7	3,3	35,0	1492,2	2,6	29,7
Μάρτ./Mar.	54608,0	5,8	28,1	35091,5	5,9	25,8	17995,6	5,5	33,9	1520,9	4,5	17,5
Απρ./Apr.	55939,3	8,3	28,4	35878,7	8,3	26,0	18550,0	8,8	34,4	1510,6	3,8	14,7
Μάιος/May	56971,3	10,3	27,9	36610,2	10,5	25,9	18896,4	10,8	33,4	1464,7	0,7	12,2
Ιούν./Jun.	56978,2	10,3	26,6	36102,8	9,0	24,3	19386,6	13,7	32,9	1488,8	2,3	8,8
Ιουλ./Jul.	57601,7	11,6	24,7	37238,6	12,4	24,9	18897,0	10,8	26,1	1466,1	0,8	7,2
Αύγ./Aug.	58576,2	13,4	24,7	37850,0	14,3	25,1	19245,1	12,8	25,6	1481,1	1,8	6,9
Σεπτ./Sept.	60202,4	16,6	25,5	39022,1	17,8	26,6	19628,5	15,1	24,8	1551,8	6,7	9,5
Οκτ./Oct.	61649,3	19,4	26,0	40000,4	20,7	27,4	20080,7	17,7	24,6	1568,2	7,8	11,6

Πηγή: Τράπεζα της Ελλάδος / Source: Bank of Greece.

(%) Μεταβολή έναντι προηγούμενου έτους / Change over previous year

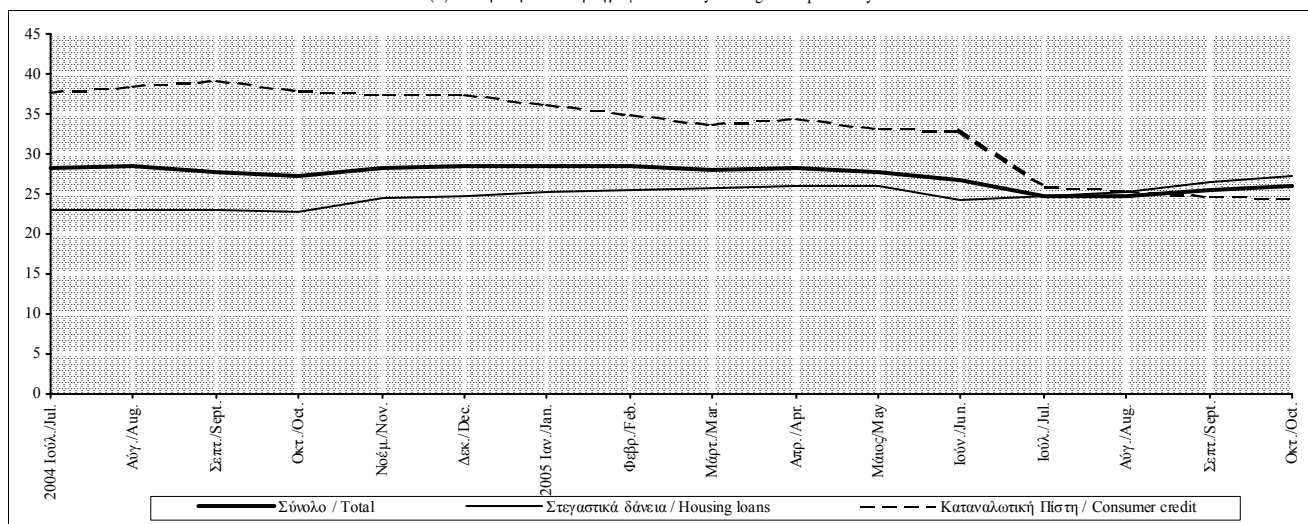

Πίνακας IV.16. ΑΝΑΛΥΣΗ ΤΩΝ ΣΤΕΓΑΣΤΙΚΩΝ ΔΑΝΕΙΩΝ ΚΑΤΑ ΦΟΡΕΑ ΧΡΗΜΑΤΟΔΟΤΗΣΗΣ ΑΠΟ ΤΑ ΕΓΧΩΡΙΑ ΝΧΙ

Table IV.16. BREAKDOWN OF DOMESTIC MFI HOUSING LOANS BY TYPE OF MFI

Τέλος Περιόδου End of Period	Σύνολο Total			Εμπορικές τράπεζες Commercial banks			Ειδικό πιστωτικό οργανισμό (1) Specialised credit institutions (1)			Τιτλοποιηθέντα στεγαστικά δάνεια (2) Securitised housing loans (2)
	Υπόλοιπο (εκατ. ευρώ) Outstanding Balances (million euros)	(% Μεταβολή/ Change Δεκεμβρίου Προηγούμε. έτους December Previous year		Υπόλοιπο (εκατ. ευρώ) Outstanding Balances (million euros)	(% Μεταβολή/ Change Δεκεμβρίου Προηγούμε. έτους December Previous year		Υπόλοιπο (εκατ. ευρώ) Outstanding Balances (million euros)	(% Μεταβολή/ Change Δεκεμβρίου Προηγούμε. έτους December Previous year		
2000	11271,8	31,2	31,2	8758,8	32,2	32,2	2513,0	27,6	27,6	-
2001	15652,2	38,9	38,9	12453,3	42,2	42,2	3198,9	27,3	27,3	-
2002	21224,7	35,6	35,6	17486,9	40,4	40,4	3737,8	16,8	16,8	-
2003	26534,2	25,0	25,0	22002,5	25,8	25,8	4531,7	21,2	21,2	243,9
2004	33126,8	24,8	24,8	27879,7	26,7	26,7	5247,1	15,8	15,8	925,4
2004 III	30832,5	16,2	23,1	25774,3	17,1	24,3	5058,2	11,6	17,5	952,8
IV	33126,8	24,8	24,8	27879,7	26,7	26,7	5247,1	15,8	15,8	925,4
2005 I	35091,5	5,9	25,8	29689,1	6,5	28,0	5402,4	3,0	15,1	892,9
II	36102,8	9,0	24,3	30450,5	9,2	26,5	5652,3	7,7	13,8	2362,3
III	39022,1	17,8	26,6	33184,6	19,0	28,8	5837,5	11,3	15,4	2288,4
2004 Ιουλ./Jul.	29822,1	12,4	22,9	24807,2	12,7	23,8	5014,9	10,7	18,4	968,8
Αύγ./Aug.	30244,2	14,0	23,1	25201,4	14,5	24,0	5042,8	11,3	18,7	960,4
Σεπτ./Sept.	30832,5	16,2	23,1	25774,3	17,1	24,3	5058,2	11,6	17,5	952,8
Οκτ./Oct.	31404,7	18,4	22,9	26330,2	19,7	24,2	5074,5	12,0	16,2	944,2
Νοέμ./Nov.	32138,9	21,1	24,5	27016,2	22,8	26,3	5122,7	13,0	15,8	935,5
Δεκ./Dec.	33126,8	24,8	24,8	27879,7	26,7	26,7	5247,1	15,8	15,8	925,4
2005 Ιαν./Jan.	33672,4	1,6	25,2	28370,7	1,8	27,1	5301,7	1,0	15,6	911,0
Φεβρ./Feb.	34281,6	3,5	25,4	28948,3	3,8	27,5	5333,3	1,6	15,0	901,7
Μάρτ./Mar.	35091,5	5,9	25,8	29689,1	6,5	28,0	5402,4	3,0	15,1	892,9
Απρ./Apr.	35878,7	8,3	26,0	30426,1	9,1	28,4	5452,6	3,9	14,3	883,8
Μάιος/May	36610,2	10,5	25,9	31109,2	11,6	28,2	5501,0	4,8	14,2	872,9
Ιούν./Jun.	36102,8	9,0	24,3	30450,5	9,2	26,5	5652,3	7,7	13,8	2362,3
Ιουλ./Jul.	37238,6	12,4	24,9	31508,9	13,0	27,0	5729,7	9,2	14,3	2342,3
Αύγ./Aug.	37850,0	14,3	25,1	32086,0	15,1	27,3	5764,0	9,9	14,3	2327,1
Σεπτ./Sept.	39022,1	17,8	26,6	33184,6	19,0	28,8	5837,5	11,3	15,4	2288,4
Οκτ./Oct.	40000,4	20,7	27,4	34087,6	22,3	29,5	5912,8	12,7	16,5	2278,4

Πηγή: Τράπεζα της Ελλάδος / Source: Bank of Greece.

(1) Περιλαμβάνονται: Ταχυδρομικό Ταμειτήριο, Ταμείο Παρακαταθηκών και Δανείων, ΕΤΒΑ (μέχρι το τέλος του 2003), ΕΤΕΒΑ (μέχρι το τέλος του 2002) και η Τράπεζα της Ελλάδος / Including: Postal Savings Bank, Deposits and Loans Fund, HIDB (up to the end of 2003), NIBID (up to the end of 2002) and Bank of Greece.

(2) Τα τιτλοποιηθέντα στεγαστικά δάνεια δεν περιλαμβάνονται στο σύνολο των στεγαστικών δανείων / Securitized housing loans are not included in total housing loans.

(%) Μεταβολή έναντι προηγούμενου έτους / Change over previous year

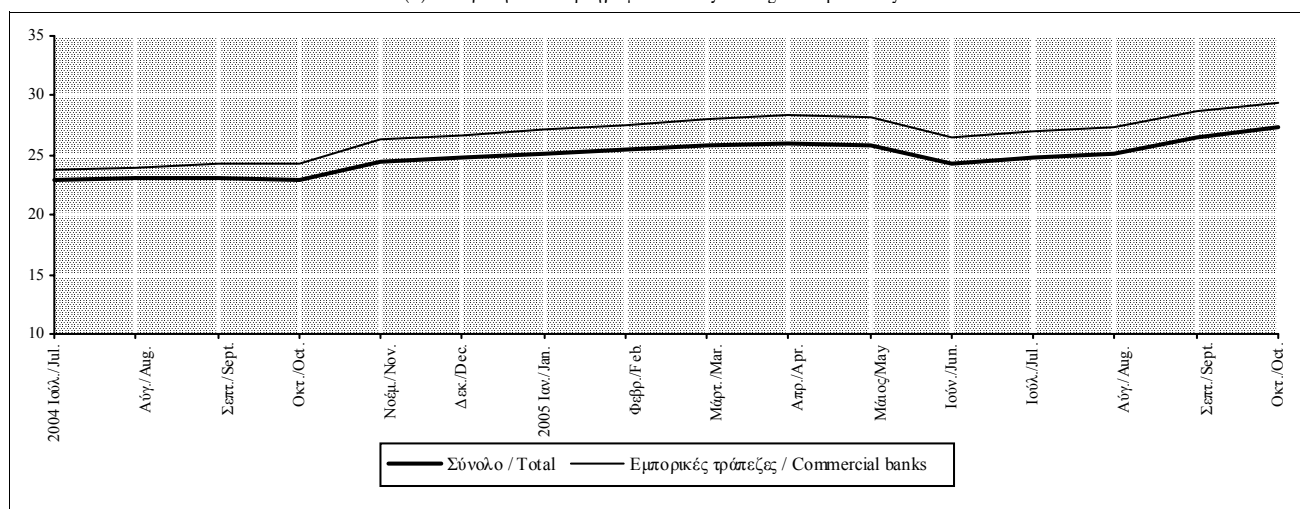

Πίνακας IV.17. ΑΝΑΛΥΣΗ ΤΗΣ ΚΑΤΑΝΑΛΩΤΙΚΗΣ ΠΙΣΤΗΣ ΚΑΤΑ ΚΑΤΗΓΟΡΙΑ ΔΑΝΕΙΩΝ ΑΠΟ ΤΑ ΕΓΧΩΡΙΑ ΝΧΙ

Table IV.17. BREAKDOWN OF DOMESTIC MFI CONSUMER CREDIT BY TYPE OF LOANS

Τέλος Περιόδου End of Period	Σύνολο Total			Μέσω πιστωτικών καρτών Credit cards			Με δικαιολογητικά (1) Against documents (1)			Προσωπικά δάνεια (1) Personal loans (1)			Τιτλοποιηθέντα καταναλωτικά δάνεια (2) Securitized (2) consumer loans
	Υπόλοιπο (εκατ. ευρώ) Outstanding Balances (million euros)	(% Μεταβ./ Change Δεκεμβρίου Προηγ. έτους December Previous year)		Υπόλοιπο (εκατ. ευρώ) Outstanding Balances (million euros)	(% Μεταβ./ Change Δεκεμβρίου Προηγ. έτους December Previous year)		Υπόλοιπο (εκατ. ευρώ) Outstanding Balances (million euros)	(% Μεταβ./ Change Δεκεμβρίου Προηγ. έτους December Previous year)		Υπόλοιπο (εκατ. ευρώ) Outstanding Balances (million euros)	(% Μεταβ./ Change Δεκεμβρίου Προηγ. έτους December Previous year)		
2000	5511,4	42,7	42,7	2290,2	49,8	49,8	1448,3	46,4	46,4	1772,9	31,9	31,9	-
2001	7852,0	42,5	42,5	3725,7	62,7	62,7	1956,5	35,1	35,1	2169,8	22,4	22,4	-
2002	9755,4	24,2	24,2	4957,2	33,1	33,1	1768,4	-9,6	-9,6	3029,8	39,6	39,6	-
2003	12409,6	27,2	27,2	6222,4	25,5	25,5	2089,7	18,2	18,2	4097,5	35,2	35,2	-
2004	17053,8	37,4	37,4	7665,4	23,2	23,2	2810,5	34,5	34,5	6577,9	60,5	60,5	-
2004 III	15722,9	26,7	39,1	7258,9	16,7	23,7	2555,4	22,3	35,5	5908,6	44,2	66,6	-
IV	17053,8	37,4	37,4	7665,4	23,2	23,2	2810,5	34,5	34,5	6577,9	60,5	60,5	-
2005 I	17995,6	5,5	33,9	7927,5	3,4	21,4	2997,6	6,7	32,8	7070,5	7,5	52,0	-
II	19386,6	13,7	32,9	8177,5	6,7	18,9	3459,8	23,1	45,5	7749,3	17,8	45,5	-
III	19628,5	15,1	24,8	7327,0	-4,4	0,9	3765,4	34,0	47,4	8536,1	29,8	44,5	968,0
2004 Ιουλ./Jul.	14985,2	20,8	37,8	7023,2	12,9	22,8	2429,5	16,3	30,8	5532,5	35,0	67,8	-
Αύγ./Aug.	15327,8	23,5	38,4	7132,2	14,6	22,9	2497,4	19,5	33,5	5698,2	39,1	67,5	-
Σεπτ./Sept.	15722,9	26,7	39,1	7258,9	16,7	23,7	2555,4	22,3	35,5	5908,6	44,2	66,6	-
Οκτ./Oct.	16114,1	29,9	38,1	7374,7	18,5	23,5	2617,8	25,3	33,0	6121,6	49,4	64,2	-
Νοέμ./Nov.	16580,3	33,6	37,4	7512,9	20,7	23,1	2714,2	29,9	33,2	6353,2	55,1	61,9	-
Δεκ./Dec.	17053,8	37,4	37,4	7665,4	23,2	23,2	2810,5	34,5	34,5	6577,9	60,5	60,5	-
2005 Ιαν./Jan.	17275,8	1,3	36,1	7722,5	0,7	22,4	2844,2	1,2	32,5	6709,1	2,0	58,4	-
Φεβρ./Feb.	17610,7	3,3	35,0	7821,0	2,0	21,4	2917,3	3,8	33,4	6872,4	4,5	55,9	-
Μάρτ./Mar.	17995,6	5,5	33,9	7927,5	3,4	21,4	2997,6	6,7	32,8	7070,5	7,5	52,0	-
Απρ./Apr.	18550,0	8,8	34,4	7981,5	4,1	20,1	3276,2	16,6	43,1	7292,3	10,9	49,9	-
Μάιος/May	18896,4	10,8	33,4	8053,9	5,1	19,4	3376,2	20,1	43,9	7466,3	13,5	47,0	-
Ιούν./Jun.	19386,6	13,7	32,9	8177,5	6,7	18,9	3459,8	23,1	45,5	7749,3	17,8	45,5	-
Ιουλ./Jul.	18897,0	10,8	26,1	7297,3	-4,8	3,9	3591,9	27,8	47,8	8007,8	21,7	44,7	952,4
Αύγ./Aug.	19245,1	12,8	25,6	7261,8	-5,3	1,8	3695,2	31,5	48,0	8288,1	26,0	45,5	962,7
Σεπτ./Sept.	19628,5	15,1	24,8	7327,0	-4,4	0,9	3765,4	34,0	47,4	8536,1	29,8	44,5	968,0
Οκτ./Oct.	20080,7	17,7	24,6	7363,1	-3,9	-0,2	3826,8	36,2	46,2	8890,8	35,2	45,2	968,0

Πηγή: Τράπεζα της Ελλάδος / Source: Bank of Greece.

(1) Το Σεπτέμβριο 2002, λόγω αλλαγής του τρόπου υποβολής των στοιχείων, ορισμένες τράπεζες προχώρησαν σε ανακατάταξη δανείων μεταξύ των δύο κατηγοριών και επομένως από το μήνα αυτό τα σχετικά στοιχεία δεν είναι απολύτως συγκρίσιμα με προηγούμενες περιόδους / In September 2002, owing to a change in the reporting forms, some banks reclassified loans between the two types of loans. Thus, from that month onwards, relevant data are not fully comparable with those of previous periods.

(2) Τα τιτλοποιηθέντα καταναλωτικά δάνεια αφορούν δάνεια μέσω πιστωτικών καρτών και δεν περιλαμβάνονται στο σύνολο των καταναλωτικών δανείων / Securitized consumer loans refer to loans through credit cards and they are not included in total consumer loans.

(%) Μεταβολή έναντι προηγούμενου έτους / Change over previous year

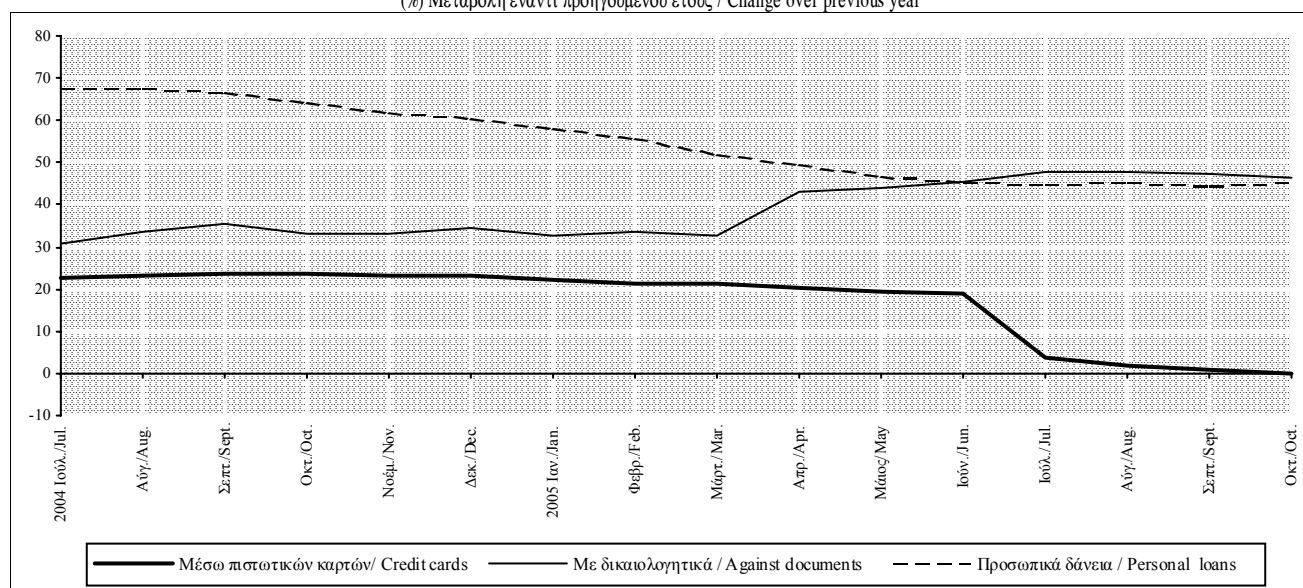

Πίνακας IV.18. ΑΝΑΛΥΣΗ ΤΟΠΟΘΕΤΗΣΕΩΝ ΤΩΝ ΛΟΙΠΩΝ ΝΧΙ ΣΕ ΟΜΟΛΟΓΑ ΕΚΔΟΘΕΝΤΑ ΑΠΟ ΕΓΧΩΡΙΕΣ ΕΠΙΧΕΙΡΗΣΕΙΣ ΠΛΗΝ ΝΧΙ (1)

Table IV.18. OMFI HOLDINGS OF BONDS ISSUED BY DOMESTIC ENTERPRISES OTHER THAN MFIs, BREAKDOWN(1)

Τέλος περιόδου End of period	Σύνολο Total			Βιομηχανία (2) Industry (2)			Εμπόριο Trade		
	Υπόλοιπο (εκατ.ευρώ) Outstanding balances (mil.euros)	(% Μεταβολή/ Change Δεκεμβρίου Προηγούμενου έτους December Previous year		Υπόλοιπο (εκατ.ευρώ) Outstanding balances (mil.euros)	(% Μεταβολή/ Change Δεκεμβρίου Προηγούμενου έτους December Previous year		Υπόλοιπο (εκατ.ευρώ) Outstanding balances (mil.euros)	(% Μεταβολή/ Change Δεκεμβρίου Προηγούμενου έτους December Previous year	
2002	832,2	17,0	17,0	-	-	-	-	-	-
2003	2641,3	217,4	217,4	-	-	-	-	-	-
2004	5866,7	122,1	122,1	-	-	-	-	-	-
2004 I	2941,4	11,4	135,1	-	-	-	-	-	-
II	3735,4	41,4	191,1	-	-	-	-	-	-
III	4209,2	59,4	201,0	-	-	-	-	-	-
IV	5866,7	122,1	122,1	-	-	-	-	-	-
2005 I	7148,2	21,8	143,0	1786,5	-	-	856,3	-	-
II	7943,6	35,4	112,7	1978,8	-	-	965,9	-	-
III	8295,5	41,4	97,1	2064,8	-	-	1029,0	-	-
2004 Ιαν./Jan.	2924,4	10,7	148,9	-	-	-	-	-	-
Φεβρ./Feb.	2907,7	10,1	132,3	-	-	-	-	-	-
Μάρτ./Mar.	2941,4	11,4	135,1	-	-	-	-	-	-
Απρ./Apr.	3338,5	26,4	158,1	-	-	-	-	-	-
Μάιος/May	3530,0	33,6	174,1	-	-	-	-	-	-
Ιούν./Jun.	3735,4	41,4	191,1	-	-	-	-	-	-
Ιούλ./Jul.	3890,1	47,3	177,6	-	-	-	-	-	-
Αύγ./Aug.	4162,1	57,6	198,5	-	-	-	-	-	-
Σεπτ./Sept.	4209,2	59,4	201,0	-	-	-	-	-	-
Οκτ./Oct.	4480,4	69,6	104,5	-	-	-	-	-	-
Νοέμ./Nov.	4907,6	85,8	114,8	-	-	-	-	-	-
Δεκ./Dec.	5866,7	122,1	122,1	-	-	-	-	-	-
2005 Ιαν./Jan.	6243,2	6,4	113,5	-	-	-	-	-	-
Φεβρ./Feb.	7151,1	21,9	145,9	-	-	-	-	-	-
Μάρτ./Mar.	7148,2	21,8	143,0	1786,5	-	-	856,3	-	-
Απρ./Apr.	7338,1	25,1	119,8	1811,2	-	-	904,5	-	-
Μάιος/May	7400,1	26,1	109,6	1814,7	-	-	907,1	-	-
Ιούν./Jun.	7943,6	35,4	112,7	1978,8	-	-	965,9	-	-
Ιούλ./Jul.	7963,7	35,7	104,7	2087,1	-	-	903,3	-	-
Αύγ./Aug.	8036,0	37,0	93,1	2008,1	-	-	951,8	-	-
Σεπτ./Sept.	8295,5	41,4	97,1	2064,8	-	-	1029,0	-	-
Οκτ./Oct.	8316,5	41,8	85,6	2010,7	-	-	1068,0	-	-

Πηγή: Τράπεζα της Ελλάδος / Source: Bank of Greece.

(1) Μέχρι το Φεβρουάριο του 2005 δεν υπάρχουν αναλυτικά στοιχεία κατά κλάδο / Up to the end of February 2005, statistical data by branch do not exist.

(2) Περιλαμβάνει τους κλάδους της μεταποίησης (βιομηχανία, βιοτεχνία) και των μεταλλείων / Including manufacturing (industry, small-scale industry) and mining.

Πίνακας IV.18. ΑΝΑΛΥΣΗ ΤΟΠΟΘΕΤΗΣΕΩΝ ΤΩΝ ΛΟΙΠΩΝ ΝΧΙ ΣΕ ΟΜΟΛΟΓΑ ΕΚΔΟΘΕΝΤΑ ΑΠΟ ΕΓΧΩΡΙΕΣ ΕΠΙΧΕΙΡΗΣΕΙΣ ΠΛΗΝ ΝΧΙ (1), (συνέχεια)

Table IV.18. OMFH HOLDINGS OF BONDS ISSUED BY DOMESTIC ENTERPRISES OTHER THAN MFIs, BREAKDOWN (1) (continued)

Τέλος περιόδου End of period	Λοιπά Χρηματ/ικά Ιδρύματα Other Financial Institutions			Ηλεκτρισμός, Φωταέριο, Υδρευση Electricity, Gas, Water Supply			Λοιπά Others		
	Υπόλοιπο (εκατ.ευρώ) Outstanding balances (mil.euros)	(% Μεταβολή/ Change Δεκεμβρίου Προηγούμ. έτους		Υπόλοιπο (εκατ.ευρώ) Outstanding balances (mil.euros)	(% Μεταβολή/ Change Δεκεμβρίου Προηγούμ. έτους		Υπόλοιπο (εκατ.ευρώ) Outstanding balances (mil.euros)	(% Μεταβολή/ Change Δεκεμβρίου Προηγούμ. έτους	
		December	Previous year		December	Previous year		December	Previous year
2002	-	-	-	-	-	-	-	-	-
2003	-	-	-	-	-	-	-	-	-
2004	-	-	-	-	-	-	-	-	-
2004 I	-	-	-	-	-	-	-	-	-
II	-	-	-	-	-	-	-	-	-
III	-	-	-	-	-	-	-	-	-
IV	-	-	-	-	-	-	-	-	-
2005 I	3027,4	-	-	568,2	-	-	909,8	-	-
II	3331,3	-	-	588,0	-	-	1079,6	-	-
III	3357,4	-	-	552,6	-	-	1291,7	-	-
2004 Ιαν./Jan.	-	-	-	-	-	-	-	-	-
Φεβρ./Feb.	-	-	-	-	-	-	-	-	-
Μάρτ./Mar.	-	-	-	-	-	-	-	-	-
Απρ./Apr.	-	-	-	-	-	-	-	-	-
Μάιος/May	-	-	-	-	-	-	-	-	-
Ιούν./Jun.	-	-	-	-	-	-	-	-	-
Ιούλ./Jul.	-	-	-	-	-	-	-	-	-
Αύγ./Aug.	-	-	-	-	-	-	-	-	-
Σεπτ./Sept.	-	-	-	-	-	-	-	-	-
Οκτ./Oct.	-	-	-	-	-	-	-	-	-
Νοέμ./Nov.	-	-	-	-	-	-	-	-	-
Δεκ./Dec.	-	-	-	-	-	-	-	-	-
2005 Ιαν./Jan.	-	-	-	-	-	-	-	-	-
Φεβρ./Feb.	-	-	-	-	-	-	-	-	-
Μάρτ./Mar.	3027,4	-	-	568,2	-	-	909,8	-	-
Απρ./Apr.	3095,2	-	-	567,2	-	-	960,0	-	-
Μάιος/May	3146,7	-	-	564,1	-	-	967,5	-	-
Ιούν./Jun.	3331,3	-	-	588,0	-	-	1079,6	-	-
Ιούλ./Jul.	3260,8	-	-	584,4	-	-	1128,1	-	-
Αύγ./Aug.	3309,7	-	-	583,2	-	-	1183,2	-	-
Σεπτ./Sept.	3357,4	-	-	552,6	-	-	1291,7	-	-
Οκτ./Oct.	3395,5	-	-	551,9	-	-	1290,4	-	-

Πηγή: Τράπεζα της Ελλάδος / Source: Bank of Greece.

(1) Μέχρι το Φεβρουάριο του 2005 δεν υπάρχουν αναλυτικά στοιχεία κατά κλάδο / Up to the end of February 2005, statistical data by branch do not exist.

Πίνακας IV.19. ΕΠΙΤΟΚΙΑ ΤΗΣ ΕΚΤ ΚΑΙ ΤΗΣ ΤΡΑΠΕΖΑΣ ΤΗΣ ΕΛΛΑΔΟΣ (ποσοστά % ετησίως)

Table IV.19. ECB AND BANK OF GREECE INTEREST RATES (percentages per annum)

1. Επιτόκια ΕΚΤ / ECB interest rates

2. Επιτόκια της Τράπεζας της Ελλάδος / Bank of Greece interest rates

Από (1)	Αποδοχή καταθέσεων	Πράξεις κύριας αναχρηματοδότησης (3)	Οριακή χρηματοδότηση	Από	Αποδοχή καταθέσεων διάρκειας μίας ημέρας-1ο κλιμάκιο	Αποδοχή καταθέσεων διάρκειας μίας ημέρας-2ο κλιμάκιο (4)	Πράξεις διάρκειας 14 ημερών	Χρηματοδότηση με ενέχυρο τίτλους Ελληνικού Δημοσίου
With effect from (1)	Deposit facility	Main refinancing operations (3)	Marginal lending facility	With effect from	Overnight deposit facility-1st tier	Overnight deposit facility-2nd tier (4)	14-day refinancing operations	Lombard rate
1999 Ιαν. 1/ Jan. 1	2,00	3,00	4,50	1999 Ιαν. 14 / Jan. 14	11,50	9,75	12,00	13,50
Ιαν. 4/ Jan. 4 (2)	2,75	3,00	3,25	Οκτ. 21/ Oct. 21	11,00	9,75	11,50	13,00
Ιαν. 22/ Jan.22	2,00	3,00	4,50	Δεκ. 16/ Dec. 16	10,25	9,25	10,75	12,25
Απρ. 9/ Apr. 9	1,50	2,50	3,50	Δεκ. 27/ Dec. 27	10,25	9,00	10,75	11,50
Νοέμ. 5/ Nov. 5	2,00	3,00	4,00	2000 Ιαν. 27 / Jan. 27	9,50	8,50	9,75	11,00
2000 Φεβ. 4/ Feb. 4	2,25	3,25	4,25	Μάρτ. 9/ Mar. 9	8,75	8,00	9,25	10,25
Μάρτ. 17/ Mar. 17	2,50	3,50	4,50	Απρ. 20/ Apr. 20	8,00	7,50	8,75	9,50
Απρ. 28/ Apr. 28	2,75	3,75	4,75	Ιούν. 29/ June 29	7,25		8,25	9,00
Ιούν. 9/ June 9	3,25	4,25	5,25	Σεπτ. 6 / Sept. 6	6,50		7,50	8,25
Ιούν. 28/ June 28 (3)	3,25	4,25	5,25	Νοέμ. 15/Nov.15	6,00		7,00	7,75
Σεπτ. 1/ Sept. 1	3,50	4,50	5,50	Νοέμ. 29/Nov.29	5,50		6,50	7,25
Οκτ. 6/ Oct. 6	3,75	4,75	5,75	Δεκ. 13/ Dec. 13	4,75		5,75	6,50
				Δεκ. 27/ Dec. 27	3,75		4,75	5,75
2001 Μάιος 11/ May 11	3,50	4,50	5,50					
Αυγ. 31/ Aug. 31	3,25	4,25	5,25					
Σεπτ. 18/ Sept. 18	2,75	3,75	4,75					
Νοέμ. 9/ Nov. 9	2,25	3,25	4,25					
2002 Δεκ. 6/ Dec. 6	1,75	2,75	3,75					
2003 Μάρτ. 7/ Mar. 7	1,50	2,50	3,50					
Ιούν. 6 / June 6	1,00	2,00	3,00					
2005 Δεκ. 6/ Dec. 6	1,25	2,25	3,25					

Πηγή: ΕΚΤ και Τράπεζα της Ελλάδος / Source: ECB and Bank of Greece.

(1) Η ημερομηνία αφορά τις διευκολύνσεις αποδοχής καταθέσεων και οριακής χρηματοδότησης. Για τις πράξεις κύριας αναχρηματοδότησης, εκτός εάν σημειώνεται αλλιώς, οι μεταβολές του επιτοκίου ισχύουν από την πρώτη πράξη μετά την αναφερόμενη ημερομηνία. Η μεταβολή της 18ης Σεπτεμβρίου ίσχυσε από την ίδια αυτή ημερομηνία. / The date refers to the deposit and marginal lending facilities. For main refinancing operations, unless otherwise indicated, changes in the rate are effective from the first operation following the date indicated. The change on 18 September was effective on that same day.

(2) Στις 22 Δεκεμβρίου 1998, η ΕΚΤ ανακοίνωσε ότι στο διάστημα 4-21 Ιανουαρίου 1999 θα εφαρμόζεται κατ'εξάιρεση μικρό εύρος διακύμανσης (μισή εκατοστιαία μονάδα) μεταξύ των επιτοκίων της διευκόλυνσης οριακής χρηματοδότησης και της διευκόλυνσης αποδοχής καταθέσεων, έτσι ώστε οι συμμετέχοντες στην αγορά να προσαρμοστούν ομαλότερα στο νέο σύστημα / On 22 December 1998 the ECB announced that, as an exceptional measure between 4 and 21 January 1999, a narrow corridor of 50 basis points would be applied between the interests rates for the marginal lending facility and the deposit facility, aimed at facilitating the transition to the new regime by market participants.

(3) Μέχρι τις 21 Ιουνίου 2000 δημοπρασίες σταθερού επιτοκίου, από τις 28 Ιουνίου 2000 ελάχιστο επιτόκιο προφοράς σε δημοπρασίες ανταγωνιστικού επιτοκίου/ Up to 21 June 2000 fixed rate tenders, from 28 June 2000 variable rate tenders at minimum bid rate.

(4) Στις 29 Ιουνίου 2000 καταργήθηκε το δεύτερο κλιμάκιο της πάγιας διευκόλυνσης αποδοχής καταθέσεων και το επιτόκιο αφορά πλέον τον ενιαίο λογαριασμό αποδοχής καταθέσεων / As from 29 June 2000 the second tier of the deposit facility has been abolished and from now on the interest rate concerns the single account of the deposit facility.

Πίνακας IV.20. ΕΠΙΤΟΚΙΑ ΤΗΣ ΑΓΟΡΑΣ ΧΡΗΜΑΤΟΣ (ποσοστά % ετησίως, μέσοι όροι περιόδου)

Table IV.20. MONEY MARKET INTEREST RATES (percentages per annum, period averages)

Περίοδος Period	Καταθέσεις μίας ημέρας (1) Overnight deposits	Καταθέσεις ενός μηνός (2) 1-month deposits	Καταθέσεις 3 μηνών (2) 3-month deposits	Καταθέσεις 6 μηνών (2) 6-month deposits	Καταθέσεις 9 μηνών (2) 9-month deposits	Καταθέσεις 12 μηνών (2) 12-month deposits
2000	8,24	8,28	7,88	7,32	6,90	6,55
2001	4,39	4,33	4,26	4,15	4,10	4,08
2002	3,29	3,30	3,32	3,35	3,41	3,49
2003	2,32	2,35	2,33	2,31	2,31	2,34
2004	2,05	2,08	2,11	2,15	2,20	2,27
2004 III	2,05	2,08	2,12	2,19	2,25	2,35
IV	2,08	2,12	2,16	2,20	2,26	2,32
2005 I	2,06	2,11	2,14	2,19	2,25	2,32
II	2,07	2,10	2,12	2,14	2,16	2,19
III	2,07	2,11	2,13	2,15	2,18	2,20
2004 Ιουλ./Jul.	2,07	2,08	2,12	2,19	2,26	2,36
Αύγ./Aug.	2,04	2,08	2,11	2,17	2,22	2,30
Σεπτ./Sept.	2,05	2,08	2,12	2,20	2,28	2,38
Οκτ./Oct.	2,11	2,09	2,15	2,19	2,25	2,32
Νοέμ./Nov.	2,09	2,11	2,17	2,22	2,27	2,33
Δεκ./Dec.	2,05	2,17	2,17	2,21	2,25	2,30
2005 Ιαν./Jan.	2,08	2,11	2,15	2,19	2,25	2,31
Φεβρ./Feb.	2,06	2,10	2,14	2,18	2,24	2,31
Μάρτ./Mar.	2,06	2,10	2,14	2,19	2,25	2,33
Απρ./Apr.	2,08	2,10	2,14	2,17	2,21	2,27
Μάιος/May	2,07	2,10	2,13	2,14	2,16	2,19
Ιούν./Jun.	2,06	2,10	2,11	2,11	2,10	2,10
Ιουλ./Jul.	2,07	2,11	2,12	2,13	2,15	2,17
Αύγ./Aug.	2,06	2,11	2,13	2,16	2,19	2,22
Σεπτ./Sept.	2,09	2,12	2,14	2,17	2,19	2,22
Οκτ./Oct.	2,07	2,12	2,20	2,27	2,34	2,41
Νοέμ./Nov.	2,09	2,22	2,36	2,50	2,60	2,68

Πηγή: Τράπεζα της Ελλάδος και Bloomberg. / Source: Bank of Greece and Bloomberg.

(1) Μέχρι και το Δεκέμβριο του 2000, επιτόκιο διατραπεζικής αγοράς διάρκειας μίας ημέρας στην Ελλάδα. Από τον Ιανουάριο 2001, ο μέσος όρος του δείκτη επιτοκίων μίας ημέρας στη ζώνη του ευρώ (EONIA) /Up to December 2000, overnight interbank interest rate in Greece. From January 2001, euro overnight interest average (EONIA).

(2) Μέχρι και το Δεκέμβριο του 2000, διατραπεζικά επιτόκια (ATHIBOR). Από τον Ιανουάριο 2001, διατραπεζικά επιτόκια προσφοράς στη ζώνη του ευρώ (EURIBOR) / Up to December 2000, interbank interest rates (ATHIBOR). From January 2001, euro interbank offered rates (EURIBOR).

Επιτόκια της αγοράς χρήματος / Money market rates

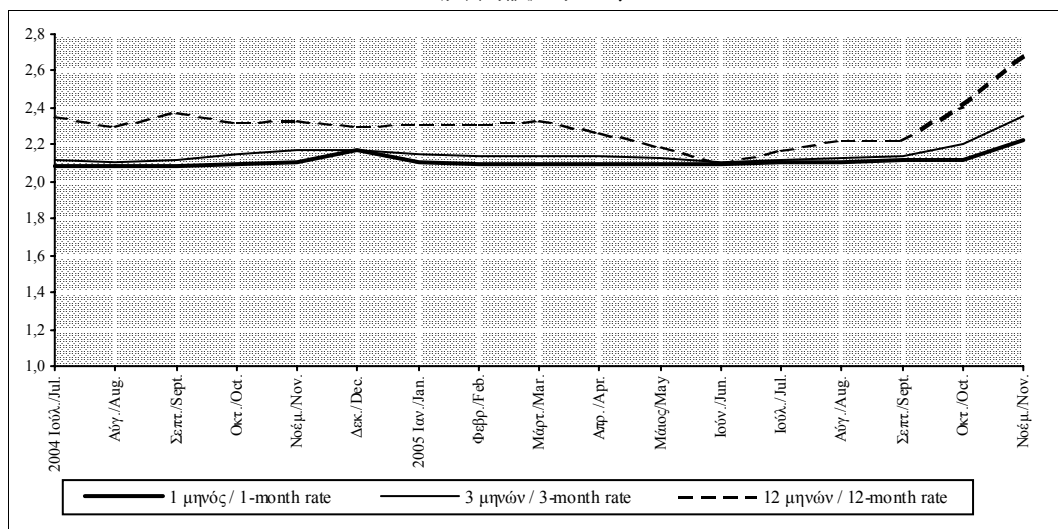

Πίνακας IV.21. ΑΠΟΔΟΣΕΙΣ ΤΙΤΛΩΝ ΤΟΥ ΕΛΛΗΝΙΚΟΥ ΔΗΜΟΣΙΟΥ (ποσοστά % ετησίως, μέσοι όροι περιόδου)

Table IV.21. YIELDS OF GREEK GOVERNMENT SECURITIES (percentages per annum, period averages)

Περίοδος Period	Απόδοση ετήσιων έντοκων γραμματίων 12-month treasury bill yield	ΑΠΟΔΟΣΗ ΟΜΟΛΟΓΩΝ / GOVERNMENT BOND YIELD						
		3 ετών 3-year	5 ετών 5-year	7 ετών 7-year	10 ετών 10-year	15 ετών 15-year	20 ετών 20-year	32 ετών 32-year
2000	6,22	5,99	5,98	6,05	6,10	6,26	6,35	-
2001	4,08	4,28	4,58	4,82	5,30	5,51	5,76	-
2002	3,50	4,06	4,45	4,78	5,12	5,24	5,52	-
2003	2,34	2,82	3,37	3,83	4,27	4,32	4,91	-
2004	2,27	2,87	3,37	3,81	4,25	4,53	4,77	-
2004 III	2,34	2,96	3,48	3,89	4,31	4,66	4,80	-
IV	2,32	2,67	3,12	3,51	3,95	4,30	4,44	-
2005 I	2,32	2,80	3,00	3,40	3,77	4,02	4,13	4,49
II	2,19	2,53	2,88	3,20	3,60	3,82	3,95	4,21
III	2,20	2,44	2,73	3,02	3,41	3,64	3,77	4,03
2004 Ιούλ./Jul.	2,36	3,07	3,61	4,03	4,44	4,79	4,93	-
Αύγ./Aug.	2,30	2,91	3,43	3,85	4,28	4,63	4,78	-
Σεπτ./Sept.	2,37	2,91	3,40	3,79	4,22	4,56	4,70	-
Οκτ./Oct.	2,32	2,76	3,25	3,65	4,11	4,47	4,61	-
Νοέμ./Nov.	2,33	2,66	3,12	3,53	3,97	4,33	4,47	-
Δεκ./Dec.	2,30	2,59	2,98	3,36	3,77	4,10	4,24	-
2005 Ιαν./Jan.	2,31	2,72	2,96	3,29	3,69	3,99	4,12	-
Φεβρ./Feb.	2,31	2,80	2,97	3,34	3,69	3,94	4,04	-
Μάρτ./Mar.	2,34	2,88	3,06	3,56	3,92	4,12	4,24	4,49
Απρ./Apr.	2,27	2,70	3,06	3,37	3,76	3,98	4,11	4,38
Μάιος/May	2,19	2,55	2,89	3,21	3,60	3,82	3,95	4,21
Ιούν/June	2,10	2,35	2,70	3,02	3,44	3,66	3,79	4,05
Ιούλ./Jul.	2,17	2,42	2,75	3,06	3,46	3,71	3,84	4,10
Αύγ./Aug.	2,22	2,49	2,79	3,07	3,47	3,69	3,82	4,08
Σεπτ./Sept.	2,22	2,42	2,66	2,92	3,30	3,52	3,64	3,91
Οκτ./Oct.	2,41	2,66	2,88	3,11	3,45	3,64	3,75	4,00
Νοέμ./Nov.	2,69	2,91	3,15	3,36	3,67	3,84	3,94	4,14

Πηγή: Τράπεζα της Ελλάδος / Source: Bank of Greece.

Αποδόσεις τίτλων του Δημοσίου / Yields of government securities

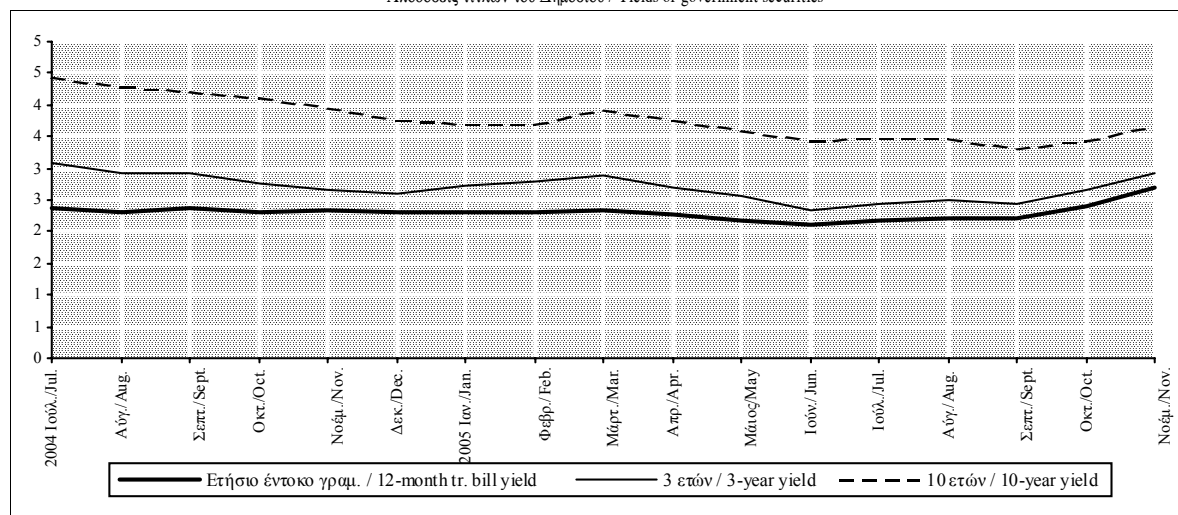

Πίνακας IV.22.1. ΕΠΙΤΟΚΙΑ ΝΕΩΝ ΚΑΤΑΘΕΣΕΩΝ ΣΕ ΕΥΡΩ ΑΠΟ ΚΑΤΟΙΚΟΥΣ ΤΗΣ ΖΩΝΗΣ ΤΟΥ ΕΥΡΩ ΣΤΑ ΕΓΧΩΡΙΑ ΝΧΙ (1) (ποσοστά % ετησίως, μέσοι όροι περιόδου, εκτός εάν σημειώνεται διαφορετικά)

Table IV.22.1. INTEREST RATES ON NEW EURO-DENOMINATED DEPOSITS BY EURO AREA RESIDENTS WITH DOMESTIC MFIs (1) (percentages per annum, period averages unless otherwise indicated)

Περίοδος Period	Καταθέσεις από νοικοκυριά(2) Deposits from households(2)						Καταθέσεις από μη χρηματοπιστωτικές επιχειρήσεις Deposits from non-financial corporations				Συμφωνίες επαναγοράς (3) Repos (3)
	Καταθέσεις μίας ημέρας (4) Overnight deposits (4)			Καταθέσεις με συμφωνημένη διάρκεια (5) Deposits with agreed maturity (5)			Καταθέσεις μίας ημέρας (4) Overnight deposits (4)	Καταθέσεις με συμφωνημένη διάρκεια (5) Deposits with agreed maturity (5)			
	Σύνολο Total	Τρεχοίμενοι λογαριασμοί Current accounts	Ταμειυτήριο Savings deposits	Έως 1 έτος Up to 1 year	Άνω του ενός και έως 2 έτη Over 1 and up to 2 years	Άνω των 2 ετών (6) Over 2 years (6)		Έως 1 έτος Up to 1 year	Άνω του ενός και έως 2 έτη Over 1 and up to 2 years	Άνω των 2 ετών (6) Over 2 years (6)	
2003	0,93	1,08	0,92	2,48	2,65	0,11	0,63	2,49	3,19	0,67	2,24
2004	0,91	1,05	0,90	2,29	2,15	0,11	0,55	2,17	μ.δ.	0,42	1,98
2004 III	0,92	1,05	0,91	2,32	2,05	0,06	0,56	2,16	μ.δ.	0,51	1,97
IV	0,95	1,07	0,94	2,34	1,87	0,25	0,53	2,18	μ.δ.	0,50	2,00
2005 I	0,95	1,12	0,93	2,22	2,29	0,09	0,55	2,06	μ.δ.	0,67	1,97
II	0,89	1,13	0,86	2,21	2,49	0,12	0,56	2,06	μ.δ.	μ.δ.	1,99
III	0,89	1,14	0,86	2,19	2,30	0,08	0,63	2,08	0,00	0,18	1,98
2004 Ιούλ./Jul.	0,91	1,03	0,91	2,32	2,16	0,08	0,56	2,18	1,51	0,38	1,97
Αύγ./Aug.	0,92	1,08	0,91	2,31	2,16	0,05	0,60	2,19	1,14	0,67	1,96
Σεπτ./Sept.	0,93	1,04	0,92	2,33	1,82	0,05	0,53	2,12	μ.δ.	0,47	1,97
Οκτ./Oct.	0,94	1,06	0,93	2,35	1,76	0,25	0,53	2,17	μ.δ.	0,42	1,98
Νοέμ./Nov.	0,95	1,06	0,94	2,36	1,83	0,20	0,51	2,18	2,53	0,68	2,00
Δεκ./Dec.	0,96	1,08	0,94	2,30	2,03	0,30	0,55	2,20	μ.δ.	0,40	2,01
2005 Ιαν./Jan.	0,96	1,09	0,95	2,25	2,16	0,11	0,56	2,08	μ.δ.	0,58	1,97
Φεβρ./Feb.	0,95	1,12	0,94	2,19	2,25	0,10	0,55	2,07	μ.δ.	0,69	1,97
Μάρτ./Mar.	0,93	1,16	0,91	2,22	2,45	0,07	0,55	2,02	μ.δ.	0,74	1,97
Απρ./Apr.	0,89	1,13	0,86	2,22	2,43	0,21	0,55	2,07	μ.δ.	μ.δ.	1,98
Μάιος/May	0,89	1,15	0,87	2,20	2,48	0,07	0,56	2,04	μ.δ.	0,81	1,99
Ιούν./Jun.	0,89	1,12	0,86	2,21	2,55	0,09	0,58	2,07	μ.δ.	0,48	1,99
Ιούλ./Jul.	0,88	1,12	0,86	2,20	2,34	0,11	0,60	2,07	μ.δ.	0,53	1,98
Αύγ./Aug.	0,89	1,16	0,86	2,19	2,15	0,13	0,59	2,08	μ.δ.	μ.δ.	1,98
Σεπτ./Sept.	0,89	1,13	0,87	2,19	2,42	0,01	0,70	2,09	μ.δ.	μ.δ.	1,98
Οκτ./Oct.	0,89	1,11	0,87	2,22	2,24	0,03	0,65	2,10	μ.δ.	μ.δ.	1,97

Πηγή: Τράπεζα της Ελλάδος / Source: Bank of Greece.

(1) Επιτόκια όλων των πιστωτικών ιδρυμάτων που λειτουργούν στην Ελλάδα. Αναλυτικές μεθοδολογικές πληροφορίες δίνονται στην ιστοσελίδα της Τράπεζας: www.bankofgreece.gr / Στατιστικά στοιχεία / Τραπεζικά επιτόκια. Interest rates of all credit institutions operating in Greece. A detailed methodological note is available on the Bank's website: www.bankofgreece.gr / Statistics / Bank

(2) Περιλαμβανομένων και των ιδιωτικών μη κερδοσκοπικών ιδρυμάτων που εξυπηρετούν τα νοικοκυριά / Including private non-profit institutions serving households.

(3) Αφορούν το σύνολο των νοικοκυριών και των μη χρηματοπιστωτικών επιχειρήσεων / These refer to households and non-financial corporations.

(4) Το επιτόκιο είναι αυτό που ισχύει στο τέλος του μηνός, καθώς για τη κατηγορία αυτή το ποσό των νέων καταθέσεων στη διάρκεια του μηνός αναφοράς ταυτίζεται με το υπόλοιπό τους στο τέλος του μηνός αυτού. / The interest rate is the rate valid at the end of the month, since for this category the amount of new business during the reference month is equal to the outstanding amount at the end of this month.

(5) Περιλαμβάνονται και τα προϊόντα εγγυημένου κεφαλαίου για τα οποία θεωρείται ότι το επιτόκιο ισούται με την ελάχιστη εγγυημένη απόδοσή τους / Including 'capital guaranteed' products for which the interest rate is assumed to be equal to the minimum guaranteed return.

(6) Ο κύριος όγκος των καταθέσεων της κατηγορίας αυτής αποτελείται από παρακαταθήκες στο Ταμείο Παρακαταθηκών και Δανείων που είναι άτοκες / The bulk of deposits in this category consists of non-interest bearing consignations with the Deposits and Loans Fund.

Επιτόκια νέων τραπεζικών καταθέσεων / Interest rates on new deposits

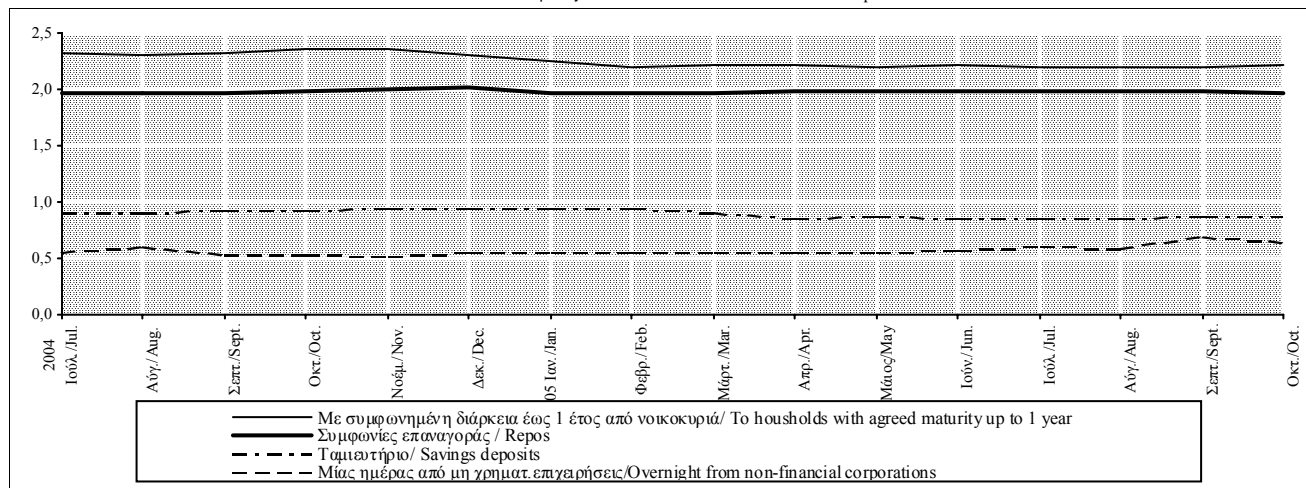

Πίνακας IV.22.2. ΕΠΙΤΟΚΙΑ ΣΤΑ ΥΦΙΣΤΑΜΕΝΑ ΥΠΟΛΟΙΠΑ ΤΩΝ ΚΑΤΑΘΕΣΕΩΝ ΣΕ ΕΥΡΩ ΑΠΟ ΚΑΤΟΙΚΟΥΣ ΤΗΣ ΖΩΝΗΣ ΤΟΥ ΕΥΡΩ ΣΤΑ ΕΓΧΩΡΙΑ ΝΧΙ (1),(2) (ποσοστά % ετησίως)

Table IV.22.2. INTEREST RATES ON OUTSTANDING AMOUNTS OF EURO-DENOMINATED DEPOSITS BY EURO AREA RESIDENTS WITH DOMESTIC MFIs (1),(2) (percentages per annum)

Περίοδος Period	Καταθέσεις με συμφωνημένη διάρκεια (3) Deposits with agreed maturity (3)				Συμφωνίες επαναγοράς (4) Repos (4)
	Νοικοκυριά Households		Μη χρηματοπιστωτικές επιχειρήσεις Non-financial corporations		
	Έως 2 έτη Up to 2 years	Άνω των 2 ετών (5) Over 2 years (5)	Έως 2 έτη Up to 2 years	Άνω των 2 ετών Over 2 years	
2003	2,63	0,24	2,43	0,78	2,26
2004	2,42	0,29	2,16	0,71	2,01
2004 III	2,42	0,26	2,17	0,58	2,01
IV	2,44	0,30	2,15	0,58	2,03
2005 I	2,39	0,33	2,12	0,61	1,99
II	2,34	0,39	2,06	0,62	1,99
III	2,30	0,42	2,04	0,66	2,01
2004 Ιούλ./Jul.	2,42	0,27	2,20	0,59	2,02
Αύγ./Aug.	2,42	0,26	2,16	0,56	2,00
Σεπτ./Sept.	2,42	0,26	2,15	0,58	2,02
Οκτ./Oct.	2,44	0,30	2,17	0,62	2,02
Νοέμ./Nov.	2,43	0,27	2,14	0,55	2,02
Δεκ./Dec.	2,44	0,32	2,15	0,56	2,05
2005 Ιαν./Jan.	2,43	0,34	2,12	0,63	1,98
Φεβρ./Feb.	2,42	0,31	2,11	0,61	1,99
Μάρτ./Mar.	2,31	0,34	2,13	0,60	2,00
Απρ./Apr.	2,34	0,37	2,10	0,67	1,97
Μάιος/May	2,34	0,37	2,03	0,58	1,99
Ιούν./Jun.	2,33	0,42	2,06	0,61	2,01
Ιούλ./Jul.	2,31	0,42	2,03	0,73	2,02
Αύγ./Aug.	2,30	0,43	2,05	0,61	2,00
Σεπτ./Sept.	2,30	0,40	2,05	0,65	2,02
Οκτ./Oct.	2,31	0,47	2,06	0,60	2,04

Πηγή: Τράπεζα της Ελλάδος / Source: Bank of Greece.

(1) Βλ. υποσημείωση (1) στον πίνακα IV.21.1 / See footnote (1), table IV.21.1.

(2) Τα μηνιαία επιτόκια αφορούν το τέλος της περιόδου, ενώ τα τριμηνιαία και ετήσια υπολογίζονται ως μέσο όρο περιόδου / Monthly interest rates refer to the end of the month, whereas quarterly and annual rates are calculated as period averages.

(3) Περιλαμβάνονται και τα προϊόντα εγγυημένου κεφαλαίου για τα οποία θεωρείται ότι το επιτόκιο ισούται με την ελάχιστη εγγυημένη απόδοσή τους. / Including 'capital protected' products for which the interest rate is assumed to be equal to the minimum guaranteed return.

(4) Αφορούν το σύνολο των νοικοκυριών και των μη χρηματοπιστωτικών επιχειρήσεων / Cover households and non-financial corporations.

(5) Ο κύριος όγκος των καταθέσεων της κατηγορίας αυτής αποτελείται από παρακαταθήκες στο Ταμείο Παρακαταθηκών και Δανείων που είναι άτοκες. / The bulk of deposits in this category consists of non-interest bearing consignations with the Deposits and Loans Fund.

Επιτόκια στα υφιστάμενα υπόλοιπα των καταθέσεων με συμφωνημένη διάρκεια / Interest rates on the outstanding amounts of deposits with agreed maturity

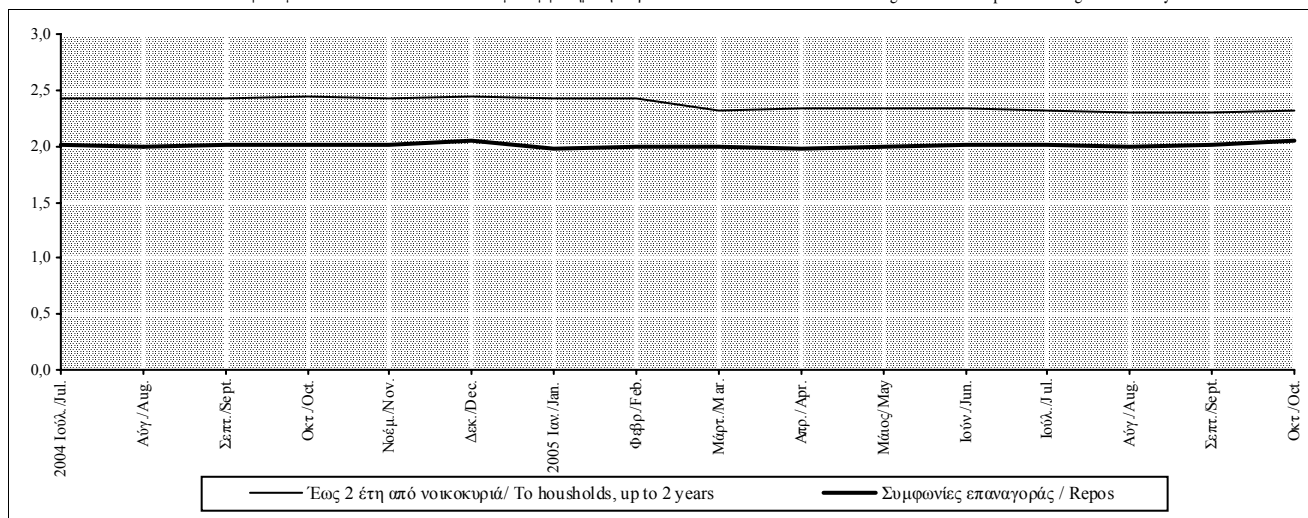

Πίνακας IV.22.3. ΕΠΙΤΟΚΙΑ ΝΕΩΝ ΔΑΝΕΙΩΝ ΣΕ ΕΥΡΩ ΑΠΟ ΤΑ ΕΓΧΩΡΙΑ ΝΧΙ (1) ΠΡΟΣ ΝΟΙΚΟΚΥΡΙΑ ΚΑΤΟΙΚΟΥΣ ΤΗΣ ΖΩΝΗΣ ΤΟΥ ΕΥΡΩ (2)
(ποσοστά % ετησίως, μέσοι όροι περιόδου)

Table IV.22.3. INTEREST RATES ON NEW EURO-DENOMINATED LOANS BY DOMESTIC MFIs (1) TO HOUSEHOLDS RESIDENT IN THE EURO AREA (2)
(percentages per annum, period averages)

Περίοδος Period	Στεγαστικά δάνεια (3) Housing loans (3)						Καταναλωτικά δάνεια Consumer loans					Λοιπά δάνεια Other loans
	Επιτόκιο κυμαινό- μενο ή σταθερό έως 1 έτος Floating rate or rate fixed up to 1 year	Επιτόκιο σταθερό άνω του ενός και έως 5 έτη Rate fixed for over 1 and up to 5 years	Επιτόκιο σταθερό άνω των 5 και έως 10 έτη Rate fixed for over 5 and up to 10 years	Επιτόκιο σταθερό άνω των 10 ετών Rate fixed for over 10 years	Σύνολο δανείων All loans		Επιτόκιο κυμαινό- μενο ή σταθερό έως 1 έτος Floating rate or rate fixed up to 1 year	Επιτόκιο σταθερό άνω του ενός και έως 5 έτη Rate fixed for over 1 and up to 5 years	Επιτόκιο σταθερό άνω των 5 ετών Rate fixed for over 5 years	Σύνολο δανείων All loans		Επιτόκιο κυμαινό- μενο ή σταθερό έως 1 έτος Floating rate or rate fixed up to 1 year
					Χωρίς επιβα- ρύνσεις Without charges	Με επιβαρύν- σεις (ΣΕΠΕ) With charges (APRC)				Χωρίς επιβα- ρύνσεις Without charges	Με επιβαρύν- σεις (ΣΕΠΕ) With charges (APRC)	
2003	4,51	5,85	6,52	5,07	4,78	5,16	10,57	10,53	9,28	10,47	11,57	6,60
2004	4,30	5,62	6,09	5,10	4,51	4,75	9,55	9,90	10,62	9,86	11,11	6,38
2004 III	4,27	5,54	6,08	5,08	4,46	4,64	9,56	9,99	10,48	9,88	11,03	5,93
IV	4,24	5,29	6,08	5,14	4,39	4,57	9,22	9,58	10,91	9,65	10,92	7,11
2005 I	4,19	5,31	6,04	4,81	4,33	4,42	8,79	9,47	11,19	9,48	11,09	6,89
II	4,11	5,20	5,97	4,48	4,21	4,33	8,54	9,39	9,69	9,09	11,00	7,18
III	4,07	4,82	5,81	4,30	4,14	4,34	8,43	9,62	9,90	9,18	10,82	7,43
2004 Ιούλ./Jul.	4,24	5,48	6,09	5,02	4,43	4,61	9,60	9,44	10,54	9,67	10,95	5,62
Αύγ./Aug.	4,34	5,48	6,09	5,14	4,53	4,67	9,70	10,27	10,39	10,05	11,09	6,18
Σεπτ./Sept.	4,23	5,67	6,06	5,09	4,43	4,65	9,37	10,27	10,50	9,91	11,05	6,00
Οκτ./Oct.	4,29	5,52	6,12	4,96	4,45	4,68	9,68	9,82	10,38	9,87	11,11	6,42
Νοέμ./Nov.	4,23	5,17	6,06	5,11	4,36	4,50	9,40	9,48	10,94	9,72	10,96	8,24
Δεκ./Dec.	4,21	5,19	6,06	5,34	4,37	4,54	8,58	9,45	11,42	9,36	10,70	6,67
2005 Ιαν./Jan.	4,23	5,26	6,04	5,05	4,39	4,47	8,85	9,29	11,20	9,39	10,82	6,64
Φεβρ./Feb.	4,20	5,37	6,07	4,82	4,34	4,42	8,99	9,53	11,53	9,62	11,25	7,19
Μάρτ./Mar.	4,15	5,29	6,00	4,57	4,27	4,38	8,53	9,60	10,84	9,43	11,21	6,84
Απρ./Apr.	4,13	5,26	5,93	4,47	4,23	4,37	8,58	9,33	10,44	9,37	11,06	6,94
Μάιος/May	4,12	5,12	5,98	4,46	4,21	4,29	8,88	9,19	9,33	9,13	11,21	7,66
Ιούν./Jun.	4,07	5,22	5,99	4,51	4,18	4,32	8,16	9,65	9,30	8,78	10,72	6,95
Ιούλ./Jul.	4,06	5,02	5,97	4,38	4,14	4,36	8,45	9,54	10,71	9,35	10,88	6,87
Αύγ./Aug.	4,11	5,07	5,85	4,39	4,18	4,39	8,48	9,60	10,71	9,39	10,88	7,78
Σεπτ./Sept.	4,05	4,37	5,61	4,12	4,09	4,27	8,36	9,72	8,27	8,79	10,70	7,65
Οκτ./Oct.	3,97	4,10	5,84	4,31	4,01	4,29	8,32	9,51	8,33	8,68	10,36	6,79

Πηγή: Τράπεζα της Ελλάδος / Source: Bank of Greece.

(1) Βλ. υποσημείωση (1) στον πίνακα IV.21.1 / See footnote (1), table IV.21.1.

(2) Δεν περιλαμβάνονται οι επιβαρύνσεις εκτός εάν σημειώνεται διαφορετικά / Excluding other charges unless otherwise indicated.

(3) Περιλαμβανομένων και των επισκευαστικών δανείων / Including loans for house improvements.

Επιτόκια νέων δανείων προς νοικοκυριά / Interest rates on new loans to households

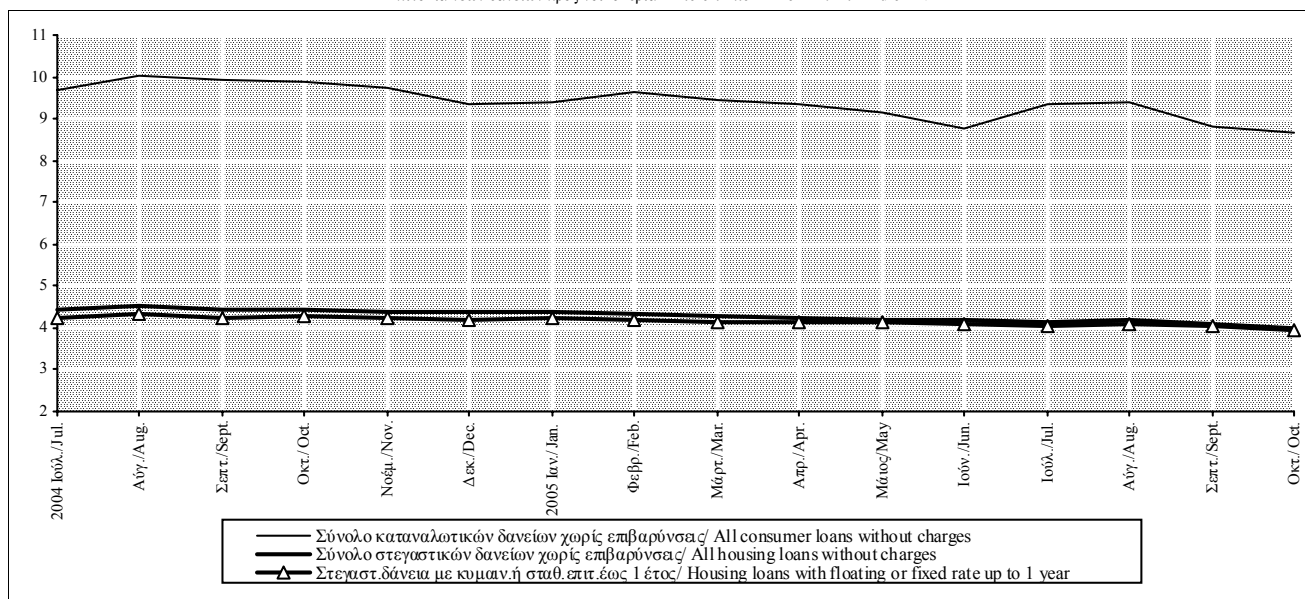

Πίνακας IV.22.4. ΕΠΙΤΟΚΙΑ ΝΕΩΝ ΔΑΝΕΙΩΝ ΣΕ ΕΥΡΩ ΑΠΟ ΤΑ ΕΓΧΩΡΙΑ ΝΧΙ (1) ΠΡΟΣ ΜΗ ΧΡΗΜΑΤΟΠΙΣΤΩΤΙΚΕΣ ΕΠΙΧΕΙΡΗΣΕΙΣ ΚΑΤΟΙΚΟΥΣ ΤΗΣ ΖΩΝΗΣ ΤΟΥ ΕΥΡΩ (2) (ποσοστά % ετησίως, μέσοι όροι περιόδου)

Table IV.22.4. INTEREST RATES ON NEW EURO-DENOMINATED LOANS BY DOMESTIC MFIs (1) TO NON-FINANCIAL CORPORATIONS RESIDENT IN THE EURO AREA (2) (percentages per annum, period averages)

Περίοδος Period	Δάνεια μέχρι 1 εκατ. ευρώ Loans up to EUR 1 million			Δάνεια άνω του 1 εκατ. ευρώ Loans over EUR 1 million	
	Επιτόκιο κυμαινόμενο ή σταθερό έως 1 έτος	Επιτόκιο σταθερό άνω του ενός και έως 5 έτη	Επιτόκιο σταθερό άνω των 5 ετών	Επιτόκιο κυμαινόμενο ή σταθερό έως 1 έτος	Επιτόκιο σταθερό άνω του ενός και έως 5 έτη
	Floating rate or rate fixed up to 1 year	Rate fixed for over 1 and up to 5 years	Rate fixed for over 5 years	Floating rate or rate fixed up to 1 year	Rate fixed for over 1 and up to 5 years
2003	5,29	5,56	5,75	3,98	μ.δ.
2004	4,98	5,25	5,40	3,67	3,50
2004 III	4,89	5,22	5,78	3,62	3,70
IV	4,99	5,27	5,38	3,74	3,54
2005 I	4,99	4,74	6,78	3,59	μ.δ.
II	4,96	5,28	6,31	3,50	μ.δ.
III	5,06	5,36	5,88	3,52	μ.δ.
2004 Ιούλ./Jul.	4,84	5,44	5,11	3,53	3,80
Αύγ./Aug.	4,95	5,31	5,44	3,52	3,68
Σεπτ./Sept.	4,87	4,92	6,80	3,80	3,63
Οκτ./Oct.	4,86	5,43	6,03	3,83	3,54
Νοέμ./Nov.	5,06	5,17	4,82	3,61	3,47
Δεκ./Dec.	5,04	5,20	5,29	3,77	3,62
2005 Ιαν./Jan.	4,89	4,63	7,83	3,54	μ.δ.
Φεβρ./Feb.	5,08	4,58	7,27	3,53	μ.δ.
Μάρτ./Mar.	5,00	5,02	5,25	3,70	μ.δ.
Απρ./Apr.	5,09	4,96	7,00	3,58	μ.δ.
Μάιος/May	4,96	5,15	6,78	3,47	μ.δ.
Ιούν./Jun.	4,82	5,73	5,14	3,46	μ.δ.
Ιούλ./Jul.	5,01	5,83	6,76	3,50	μ.δ.
Αύγ./Aug.	5,12	5,19	6,09	3,50	μ.δ.
Σεπτ./Sept.	5,06	5,05	4,78	3,57	μ.δ.
Οκτ./Oct.	5,06	5,07	5,69	3,79	μ.δ.

Πηγή: Τράπεζα της Ελλάδος / Source: Bank of Greece.

μ.δ. : μη δημοσιεύσιμο για λόγους τήρησης της εμπιστευτικότητας / non publishable for reasons of confidentiality.

(1) Βλ. υποσημείωση (1) στον πίνακα IV.21.1 / See footnote (1), table IV.21.1.

(2) Δεν περιλαμβάνονται οι επιβαρύνσεις / Excluding other charges.

Νέα δάνεια με επιτόκιο κυμαινόμενο ή σταθερό μέχρι 1 έτος/ New loans with a floating rate or fixed up to 1 year

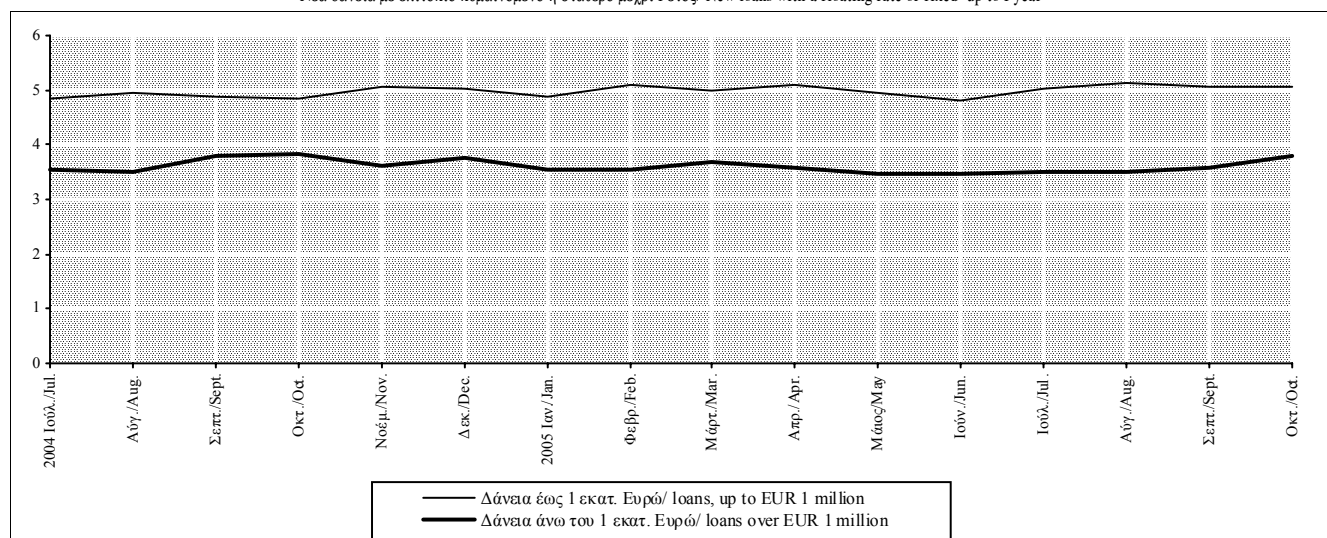

Πίνακας IV.22.5. ΕΠΙΤΟΚΙΑ ΔΑΝΕΙΩΝ ΣΕ ΕΥΡΩ ΧΩΡΙΣ ΚΑΘΟΡΙΣΜΕΝΗ ΔΙΑΡΚΕΙΑ ΑΠΟ ΤΑ ΕΓΧΩΡΙΑ ΝΧΙ (1) ΠΡΟΣ ΚΑΤΟΙΚΟΥΣ ΤΗΣ ΖΩΝΗΣ ΤΟΥ ΕΥΡΩ (2) (ποσοστά % ετησίως)

Table IV.22.5. INTEREST RATES ON EURO-DENOMINATED LOANS WITHOUT A DEFINED MATURITY BY DOMESTIC MFIs (1) TO EURO AREA RESIDENTS (2) (percentages per annum)

Περίοδος Period	Δάνεια προς μη χρηματοπιστωτικές επιχειρήσεις(3) Loans to non-financial corporations(3)			Δάνεια προς νοικοκυριά(3) Loans to households(3)			
	Σύνολο Total	Αλληλόχρεοι λογαριασμοί Credit lines	Υπερναλήψεις από λογαριασμούς όψεως Debit balances on sight deposits	Σύνολο Total	Πιστωτικές κάρτες Credit cards	Ανοικτά δάνεια Open account loans	Υπερναλήψεις από τρεχούμενους λογαριασμούς Debit balances on current accounts
2003	6,86	6,78	8,58	14,41	15,09	12,53	11,73
2004	7,01	6,90	8,56	13,81	14,73	11,73	11,41
2004 III	7,05	6,94	8,60	13,74	14,77	11,46	11,44
IV	7,01	6,90	8,54	13,63	14,59	11,68	10,91
2005 I	6,95	6,83	8,48	13,55	14,34	12,02	10,80
II	6,90	6,77	8,48	13,62	14,33	12,30	10,71
III	6,83	6,70	8,34	13,18	13,83	12,19	10,80
2004 Ιούλ./Jul.	7,03	6,92	8,60	13,84	14,83	11,57	11,68
Αύγ./Aug.	7,06	6,95	8,60	13,77	14,77	11,52	11,66
Σεπτ./Sept.	7,05	6,95	8,60	13,62	14,72	11,29	10,97
Οκτ./Oct.	7,02	6,92	8,51	13,72	14,71	11,70	10,95
Νοέμ./Nov.	7,05	6,94	8,50	13,75	14,77	11,68	10,92
Δεκ./Dec.	6,97	6,85	8,61	13,41	14,29	11,65	10,85
2005 Ιαν./Jan.	6,95	6,83	8,50	13,42	14,28	11,69	10,85
Φεβρ./Feb.	6,95	6,83	8,46	13,72	14,52	12,18	10,77
Μάρτ./Mar.	6,94	6,82	8,49	13,51	14,23	12,18	10,78
Απρ./Apr.	6,94	6,82	8,51	13,74	14,43	12,48	10,64
Μάιος/May	6,89	6,76	8,47	13,63	14,33	12,32	10,74
Ιούν./Jun.	6,87	6,73	8,46	13,48	14,23	12,10	10,76
Ιούλ./Jul.	6,82	6,70	8,29	13,14	13,75	12,20	10,80
Αύγ./Aug.	6,84	6,72	8,36	13,16	13,82	12,22	10,82
Σεπτ./Sept.	6,82	6,69	8,38	13,23	13,93	12,16	10,79
Οκτ./Oct.	6,85	6,72	8,43	13,07	13,76	12,05	10,80

Πηγή: Τράπεζα της Ελλάδος / Source: Bank of Greece.

(1) Βλ. υποσημείωση (1) στον πίνακα IV.21.1 / See footnote (1), table IV.21.1.

(2) Τα μηνιαία επιτόκια αφορούν το τέλος της περιόδου, ενώ τα τριμηνιαία και ετήσια υπολογίζονται ως μέσοι όροι περιόδου / Monthly interest rates refer to the end of the month, whereas quarterly and annual rates are calculated as period averages.

(3) Δεν περιλαμβάνονται οι επιβαρύνσεις / Excluding other charges.

Επιτόκια δανείων χωρίς καθορισμένη διάρκεια / Interest rates on loans without a defined maturity

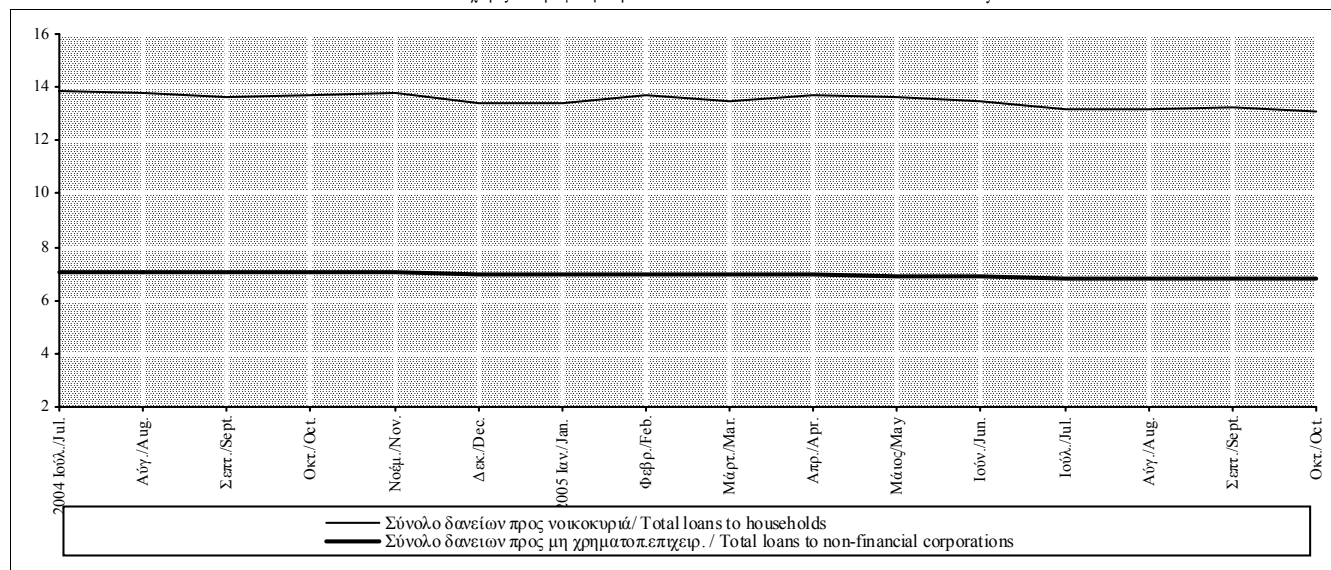

Πίνακας IV.22.6. ΕΠΙΤΟΚΙΑ ΣΤΑ ΥΦΙΣΤΑΜΕΝΑ ΥΠΟΛΟΙΠΑ ΤΩΝ ΔΑΝΕΙΩΝ ΣΕ ΕΥΡΩ ΑΠΟ ΤΑ ΕΓΧΩΡΙΑ ΝΧΙ (1) ΠΡΟΣ ΚΑΤΟΙΚΟΥΣ ΤΗΣ ΖΩΝΗΣ ΤΟΥ ΕΥΡΩ (2),(3) (ποσοστά % ετησίως)

Table IV.22.6. INTEREST RATES ON OUTSTANDING AMOUNTS OF EURO-DENOMINATED LOANS BY DOMESTIC MFIs (1) TO EURO AREA RESIDENTS (2),(3) (percentages per annum)

Περίοδος Period	Στεγαστικά δάνεια με αρχική διάρκεια (4) Housing loans with initial maturity (4)			Καταναλωτικά και λοιπά δάνεια με αρχική διάρκεια (5) Consumer and other loans with initial maturity (5)			Δάνεια προς μη χρηματοπιστωτικές εταιρίες με αρχική διάρκεια Loans to non-financial corporations with initial maturity		
	Έως 1 έτος Up to 1 year	Άνω του ενός και έως 5 έτη Over 1 and up to 5 years	Άνω των 5 ετών Over 5 years	Έως 1 έτος Up to 1 year	Άνω του ενός και έως 5 έτη Over 1 and up to 5 years	Άνω των 5 ετών Over 5 years	Έως 1 έτος (6) Up to 1 year (6)	Άνω του ενός και έως 5 έτη Over 1 and up to 5 years	Άνω των 5 ετών Over 5 years
2003	7,09	6,38	5,33	13,59	11,10	8,26	5,93	5,49	5,51
2004	5,78	5,93	5,07	13,23	10,22	8,44	5,77	5,27	5,06
2004 III	6,15	5,89	5,04	13,17	10,17	8,37	5,76	5,33	5,03
IV	5,78	5,66	4,98	13,14	9,83	8,44	5,84	5,25	4,90
2005 I	5,41	5,49	4,93	12,99	9,89	8,65	5,79	5,32	4,86
II	5,38	5,36	4,87	12,86	10,34	9,03	5,76	5,30	4,85
III	5,36	5,28	4,80	12,49	10,14	8,74	5,70	5,25	4,79
2004 Ιουλ./Jul.	6,31	5,92	5,05	13,22	10,23	8,41	5,75	5,32	5,11
Αύγ./Aug.	6,10	5,88	5,03	13,19	10,17	8,37	5,74	5,36	5,06
Σεπτ./Sept.	6,03	5,88	5,03	13,09	10,12	8,34	5,78	5,31	4,92
Οκτ./Oct.	5,90	5,82	5,00	13,22	10,04	8,38	5,82	5,24	4,87
Νοέμ./Nov.	5,90	5,62	4,99	13,29	9,70	8,48	5,85	5,25	4,91
Δεκ./Dec.	5,54	5,53	4,96	12,92	9,74	8,46	5,85	5,26	4,91
2005 Ιαν./Jan.	5,46	5,49	4,95	12,93	9,66	8,50	5,78	5,27	4,89
Φεβρ./Feb.	5,43	5,50	4,92	13,25	9,65	8,62	5,79	5,35	4,86
Μάρτ./Mar.	5,34	5,49	4,92	12,78	10,37	8,84	5,81	5,33	4,84
Απρ./Apr.	5,35	5,39	4,87	12,89	10,46	9,14	5,83	5,33	4,85
Μάιος/May	5,24	5,34	4,87	12,89	10,33	9,12	5,75	5,31	4,84
Ιούν./Jun.	5,56	5,34	4,86	12,79	10,24	8,82	5,70	5,25	4,85
Ιουλ./Jul.	5,41	5,30	4,83	12,45	10,20	8,81	5,71	5,26	4,82
Αύγ./Aug.	5,36	5,29	4,82	12,52	10,19	8,78	5,69	5,26	4,79
Σεπτ./Sept.	5,32	5,24	4,75	12,49	10,02	8,62	5,70	5,24	4,77
Οκτ./Oct.	4,99	5,19	4,75	12,34	9,98	8,46	5,68	5,31	4,80

Πηγή: Τράπεζα της Ελλάδος / Source: Bank of Greece.

(1) Βλ. υποσημείωση (1) στον πίνακα IV.21.1 / See footnote (1), table IV.21.1.

(2) Τα μηνιαία επιτόκια αφορούν το τέλος της περιόδου, ενώ τα τριμηνιαία και ετήσια υπολογίζονται ως μέσο όρο περιόδου / Monthly interest rates refer to the end of the month, whereas quarterly and annual rates are calculated as period averages.

(3) Δεν περιλαμβάνονται οι επιβαρύνσεις / Excluding other charges.

(4) Περιλαμβάνονται και των επισκευαστικών δανείων / Including loanw for house improvements.

(5) Περιλαμβάνονται και τα δάνεια χωρίς καθορισμένη διάρκεια (μέσω πιστωτικών καρτών, ανοικτά δάνεια, υπεραναλήψεις από τρεχούμενους λογαριασμούς), που κατατάσσονται κυρίως στην κατηγορία 'με αρχική διάρκεια έως 1 έτος' και και σε μικρότερο βαθμό στην κατηγορία 'με αρχική διάρκεια άνω του ενός και έως 5 έτη' / Including loans without a defined maturity (i.e. through credit cards, open account loans, debit balances on current accounts) which are mainly under the category 'up to 1 year' and to a lesser extend under the category 'over 1 and up to 5 years' accounts.

(6) Τα δάνεια χωρίς καθορισμένη διάρκεια (αλληλόχρεοι λογαριασμοί, υπεραναλήψεις από λογαριασμούς όψεως) περιλαμβάνονται σε αυτή τη κατηγορία / Loans without a defined maturity (credit lines, debit balances on sight deposits) are included in this category.

Επιτόκια στα υφιστάμενα υπόλοιπα των δανείων / Interest rates on the outstanding amount of loans

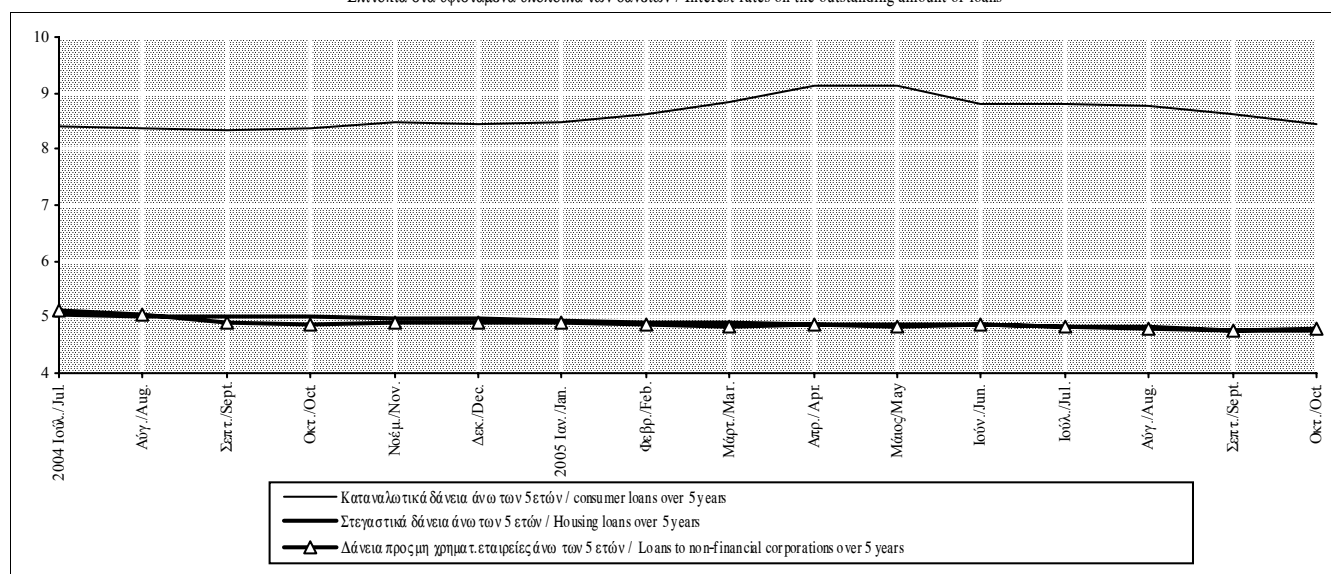

Πίνακας IV.23. ΔΕΙΚΤΕΣ ΤΙΜΩΝ ΜΕΤΟΧΩΝ (1980=100)

Table IV.23. SHARE PRICE INDICES (1980=100)

Τέλος Περίοδου	Γενικός Composite			Τραπεζών Banks			Βιομηχανικός Industrial		
	(% Μεταβολή / Change)			(% Μεταβολή / Change)			(% Μεταβολή / Change)		
	Δεκεμβρίου December	Προηγούμεν. έτους Previous year	Προηγούμεν. περιόδου Previous period	Δεκεμβρίου December	Προηγούμεν. έτους Previous year	Προηγούμεν. περιόδου Previous period	Δεκεμβρίου December	Προηγούμεν. έτους Previous year	Προηγούμεν. περιόδου Previous period
2000	3388,9	-38,8	-38,8	7307,0	-28,1	-28,1	2072,8	-39,9	-39,9
2001	2591,6	-23,5	-23,5	4788,1	-34,5	-34,5	1535,8	-25,9	-25,9
2002	1748,4	-32,5	-32,5	2688,2	-43,9	-43,9	1014,7	-33,9	-33,9
2003	2263,6	29,5	29,5	4246,9	58,0	58,0	1171,5	15,4	15,4
2004	2786,2	23,1	23,1	6129,0	44,3	44,3	1227,1	4,8	4,8
2004 III	2328,2	2,9	15,3	4757,8	12,0	34,7	1112,1	-5,1	-2,4
IV	2786,2	23,1	23,1	6129,0	44,3	44,3	1227,1	4,8	4,8
2005 I	2854,9	2,5	20,4	6187,7	1,0	39,9	1262,5	2,9	1,4
II	3060,7	9,9	30,3	6633,5	8,2	42,3	1354,8	10,4	17,2
III	3382,0	21,4	45,3	7340,0	19,8	54,3	1612,4	31,4	45,0
2004 Ιουλ./Jul.	2319,3	2,5	7,4	4511,4	6,2	20,9	1165,3	-0,5	-3,5
Αύγ./Aug.	2314,3	2,2	4,7	4517,2	6,4	15,2	1161,6	-0,8	-7,5
Σεπτ./Sept.	2328,2	2,9	15,3	4757,8	12,0	34,7	1112,1	-5,1	-2,4
Οκτ./Oct.	2489,2	10,0	17,4	5327,2	25,4	41,7	1151,7	-1,7	-2,8
Νοέμ./Nov.	2654,8	17,3	22,3	5640,2	32,8	46,1	1227,3	4,8	2,2
Δεκ./Dec.	2786,2	23,1	23,1	6129,0	44,3	44,3	1227,1	4,8	4,8
2005 Ιαν./Jan.	2919,9	4,8	20,0	6330,2	3,3	40,2	1310,5	6,8	3,2
Φεβρ./Feb.	3145,2	12,9	28,3	6968,0	13,7	55,4	1372,4	11,8	9,1
Μάρτ./Mar.	2854,9	2,5	20,4	6187,7	1,0	39,9	1262,5	2,9	1,4
Απρ./Apr.	2868,5	3,0	13,9	6139,6	0,2	27,7	1308,0	6,6	1,5
Μάιος/May	2959,5	6,2	22,1	6543,8	6,8	36,4	1310,5	6,8	10,3
Ιούν./Jun.	3060,7	9,9	30,3	6633,5	8,2	42,3	1354,8	10,4	17,2
Ιουλ./Jul.	3271,8	17,4	41,1	7078,2	15,5	56,9	1443,6	17,6	23,9
Αύγ./Aug.	3231,5	16,0	39,6	6901,3	12,6	52,8	1478,4	20,5	27,3
Σεπτ./Sept.	3382,0	21,4	45,3	7340,0	19,8	54,3	1612,4	31,4	45,0
Οκτ./Oct.	3307,3	18,7	32,9	7202,9	17,5	35,2	1537,3	25,3	33,5
Νοέμ./Nov.	3441,6	23,5	29,6	7543,1	23,1	33,7	1558,5	27,0	27,0

Πηγή: Χρηματιστήριο Αξιών Αθηνών / Source: Athens Stock Exchange.

Δείκτες τιμών μετοχών / Share price indices (1980=100)

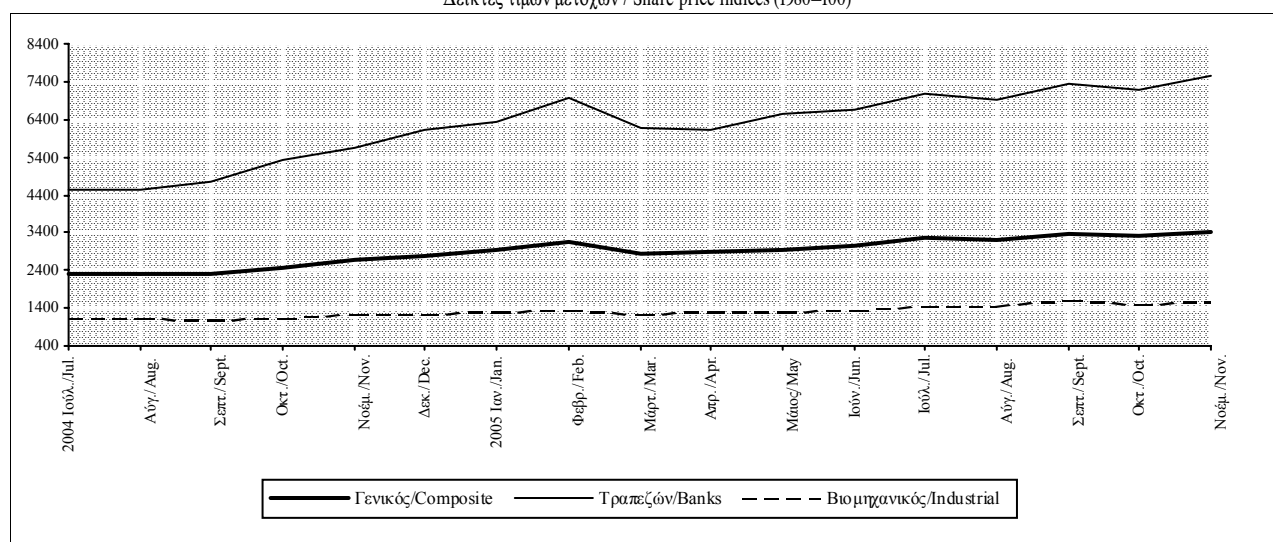

Πίνακας IV.24. ΑΞΙΑ ΧΡΗΜΑΤΙΣΤΗΡΙΑΚΩΝ ΣΥΝΑΛΛΑΓΩΝ (σε εκατ. ευρώ)
Table IV.24. VALUE OF TRANSACTIONS IN THE STOCK EXCHANGE (in million euros)

Περίοδος Period	Σύνολο / Total		Μετοχές / Shares				Δάνεια / Bonds	
			Κύρια αγορά (I) / Main market (I)		Παράλληλη αγορά / Parallel market			
	Αξία Value	Σωρευτική αξία Cumulative value	Αξία Value	Σωρευτική αξία Cumulative value	Αξία Value	Σωρευτική αξία Cumulative value	Αξία Value	Σωρευτική αξία Cumulative value
2000	34428,8	34428,8	28609,9	28609,9	5733,0	5733,0	85,8	85,8
2001	41544,0	41544,0	34706,6	34706,6	6818,9	6818,9	18,6	18,6
2002	24771,1	24772,1	19674,5	19674,5	5084,6	5084,6	13,0	13,0
2003	34902,8	34902,8	29877,8	29877,8	4975,9	4975,9	49,0	49,0
2004	35715,4	35715,4	32102,3	32102,3	3519,0	3519,0	94,1	94,1
2004 III	5821,8	25078,8	5235,1	22330,7	573,6	2702,3	13,1	45,8
IV	10636,6	35715,4	9771,6	32102,3	816,7	3519,0	48,3	94,1
2005 I	12740,3	12740,3	11655,9	11655,9	1070,9	1070,9	13,5	13,5
II	10258,5	22998,8	9686,2	21342,1	557,7	1628,6	14,6	28,1
III	15537,8	38536,6	14906,9	36249,0	619,4	2248,0	11,4	39,5
2004 Ιουλ./Jul.	1988,7	21245,7	1766,1	18861,7	220,1	2348,8	2,5	35,2
Αύγ./Aug.	1663,9	22909,6	1519,5	20381,2	137,4	2486,2	7,0	42,2
Σεπτ./Sept.	2169,2	25078,8	1949,5	22330,7	216,1	2702,3	3,6	45,8
Οκτ./Oct.	2487,9	27566,7	2294,4	24625,1	157,2	2859,5	36,3	82,1
Νοέμ./Nov.	4543,9	32110,6	4263,5	28888,6	275,3	3134,8	5,1	87,2
Δεκ./Dec.	3604,8	35715,4	3213,7	32102,3	384,2	3519,0	6,9	94,1
2005 Ιαν./Jan.	3993,6	3993,6	3623,1	3623,1	359,9	359,9	10,6	10,6
Φεβρ./Feb.	4575,8	8569,4	4168,8	7791,9	405,6	765,5	1,4	12,0
Μάρτ./Mar.	4170,9	12740,3	3864,0	11655,9	305,4	1070,9	1,5	13,5
Απρ./Apr.	3188,6	15928,9	3009,9	14665,8	177,4	1248,3	1,3	14,8
Μάιογ./May	3084,5	19013,4	2911,3	17577,1	170,9	1419,2	2,3	17,1
Ιούν./Jun.	3985,4	22998,8	3765,0	21342,1	209,4	1628,6	11,0	28,1
Ιουλ./Jul.	5848,0	28846,8	5656,8	26998,9	190,9	1819,5	0,4	28,5
Αύγ./Aug.	3796,5	32643,3	3610,6	30609,5	185,5	2005,0	0,3	28,8
Σεπτ./Sept.	5893,3	38536,6	5639,5	36249,0	243,1	2248,0	10,8	39,5
Οκτ./Oct.	4355,1	42891,6	4130,5	40379,5	224,1	2472,2	0,4	40,0
Νοέμ./Nov.	4158,0	47049,6	3865,3	44244,8	292,7	2764,9	0,0	40,0

Πηγή: Χρηματιστήριο Αξιών Αθηνών / Source: Athens Stock Exchange.

(I) Από τον Απρίλιο του 2001, συμπεριλαμβάνεται και η αξία των μετοχών στη Νέα Χρηματιστηριακή Αγορά / As from April 2001, the value of shares in New Market is included.

Συνολική αξία χρηματιστηριακών συναλλαγών (σε εκατ. ευρώ) / Total value of transactions (in million euros)

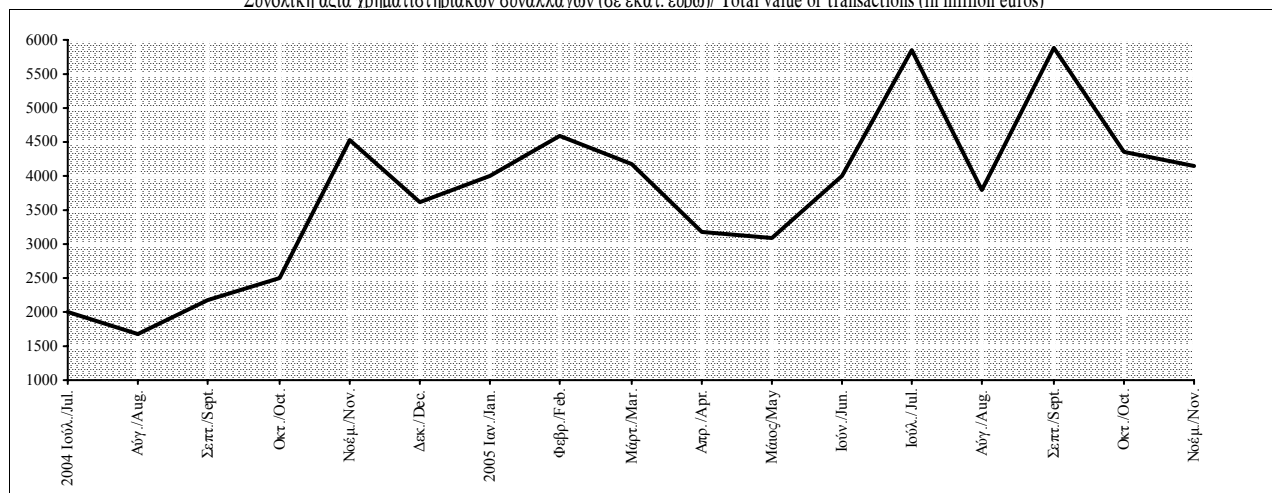

Πίνακας IV.25. ΑΞΙΑ ΕΝΕΡΓΗΤΙΚΟΥ ΑΜΟΙΒΑΙΩΝ ΚΕΦΑΛΑΙΩΝ

Table IV.25. MUTUAL FUND ASSETS

Τέλος Περιόδου End of Period	Σύνολο Total				Από τα οποία / of which							
	(Αξία εκατ. ευρώ) Value (million euros)	(% Μεταβολή / Change			Αξία εκατ. ευρώ) Value (million euros)	Ομολογιακά Bonds Funds			Διαθεσίμων Money Market Funds			
		Δεκεμβρίου December	Προηγούμενου έτους Previous year	Προηγούμενου περιόδου Previous period		Δεκεμβρίου December	Προηγούμενου έτους Previous year	Προηγούμενου περιόδου Previous period	Αξία εκατ. ευρώ) Value (million euros)	Δεκεμβρίου December	Προηγούμενου έτους Previous year	Προηγούμενου περιόδου Previous period
2000	30978,9	-12,0	-12,0	-12,0	4726,5	18,2	18,2	18,2	15358,4	14,3	14,3	14,3
2001	26825,4	-13,5	-13,5	-13,5	5585,4	18,2	18,2	18,2	9693,1	-36,9	-36,9	-36,9
2002	25429,2	-5,2	-5,2	-5,2	5120,4	-8,3	-8,3	-8,3	10747,5	10,9	10,9	10,9
2003	30383,5	19,5	19,5	19,5	6539,5	27,7	27,7	27,7	15787,4	46,9	46,9	46,9
2004	31628,5	4,1	4,1	4,1	7621,9	16,6	16,6	16,6	15434,8	-2,2	-2,2	-2,2
2004 III	30622,1	0,8	2,2	-0,8	7095,3	8,5	6,0	6,5	15527,9	-1,6	-1,3	-2,7
IV	31628,5	4,1	4,1	3,3	7621,9	16,6	16,6	7,4	15434,8	-2,2	-2,2	-0,6
2005 I	30369,3	-4,0	-1,7	-4,0	9628,7	26,3	46,0	26,3	14392,0	-6,8	-9,6	-6,8
II	28293,8	-5,2	-4,1	-6,8	10197,5	37,2	57,8	5,9	11145,6	-14,1	-17,4	-22,6
III	28311,3	-10,5	-7,5	0,1	13193,4	73,1	85,9	29,4	7424,3	-51,9	-52,2	-33,4
2004 Ιουλ./Jul.	30990,6	2,0	2,4	0,4	6745,9	3,2	4,0	1,2	16086,3	1,9	1,0	0,8
Αύγ./Aug.	30909,5	1,7	0,9	-0,3	6874,0	5,1	2,5	1,9	15960,9	1,1	1,0	-0,8
Σεπτ./Sept.	30622,1	0,8	2,2	-0,9	7095,3	8,5	6,0	3,2	15527,9	-1,6	-1,3	-2,7
Οκτ./Oct.	31057,9	2,2	3,2	1,4	7314,9	11,9	10,2	3,1	15559,7	-1,4	-1,0	0,2
Νοέμ./Nov.	31321,7	3,1	4,4	0,8	7538,8	15,3	15,5	3,1	15463,1	-2,1	-0,8	-0,6
Δεκ./Dec.	31628,5	4,1	4,1	1,0	7621,9	16,6	16,6	1,1	15434,8	-2,2	-2,2	-0,2
2005 Ιαν./Jan.	31907,1	0,9	5,1	0,9	7951,9	4,3	22,3	4,3	15202,2	-1,5	-0,7	-1,5
Φεβρ./Feb.	31095,0	-1,7	2,0	-2,5	9426,4	23,7	43,7	18,5	14823,5	-4,0	-3,6	-2,5
Μάρτ./Mar.	30369,3	-4,0	-1,7	-2,3	9628,7	26,3	46,0	2,1	14392,0	-6,8	-9,6	-2,9
Απρ./Apr.	29972,7	-5,2	-4,1	-1,3	10460,6	37,2	57,8	8,6	13256,6	-14,1	-17,4	-7,9
Μάιος/May	29596,9	-6,4	-3,8	-1,3	10487,3	37,6	57,8	0,3	12678,5	-17,9	-19,8	-4,4
Ιούν./Jun.	28293,8	-10,5	-8,4	-4,4	10197,5	33,8	53,0	-2,8	11145,6	-27,8	-30,2	-12,1
Ιουλ./Jul.	28949,4	-8,5	-6,6	2,3	10650,6	39,7	57,9	4,4	10910,4	-29,3	-32,2	-2,1
Αύγ./Aug.	28502,4	-9,9	-7,8	-1,5	10836,1	42,2	57,6	1,7	10296,0	-33,3	-35,5	-5,6
Σεπτ./Sept.	28311,3	-10,5	-7,5	-0,7	13193,4	73,1	85,9	21,8	7424,3	-51,9	-52,2	-27,9
Οκτ./Oct.	27750,6	-12,3	-10,6	-2,0	13625,9	78,8	86,3	3,3	6390,0	-58,6	-58,9	-13,9
Νοέμ./Nov.*	28165,5	-10,9	-10,1	1,5	13774,6	80,7	82,7	1,1	5555,6	-64,0	-64,1	-13,1

Πηγή: Τράπεζα της Ελλάδος / Source: Bank of Greece.

* Προσωρινά στοιχεία / Provisional data.

Αξία ενεργητικού αμοιβαίων κεφαλαίων (σε εκατ. ευρώ) / Mutual fund assets (in million euros)

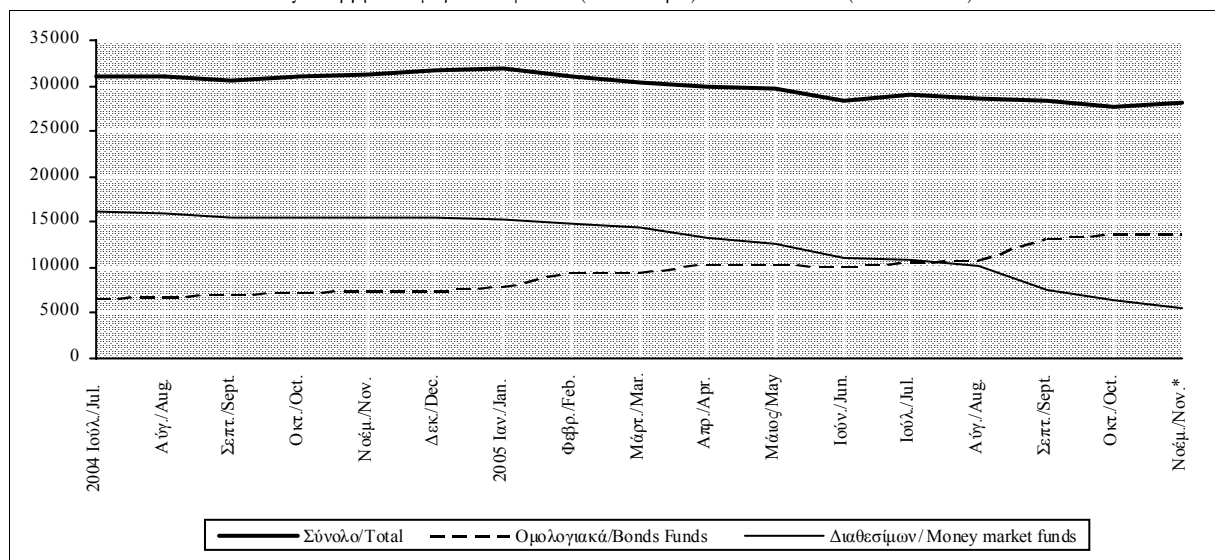

V.

ΔΗΜΟΣΙΑ ΟΙΚΟΝΟΜΙΚΑ

PUBLIC FINANCE

Πίνακας V.1. ΚΡΑΤΙΚΟΣ ΠΡΟΫΠΟΛΟΓΙΣΜΟΣ (σε εκατ. ευρώ)

Table V.1. GOVERNMENT BUDGET (in million euros)

Περίοδος (1) Period (1)	Δαπάνες (2) / Outlays (2)		Έσοδα Revenues	Έλλειμμα (-)/ Πλεόνασμα (+) Balance		Έλλειμμα (-)/ Πλεόνασμα (+) ως% ΑΕΠ Balance as % of GDP	
	Πρωτογενείς Δαπάνες Primary Outlays			Πρωτογενές Αποτέλεσμα Primary Balance		Πρωτογενές Αποτέλεσμα ως % ΑΕΠ Primary Balance as % of GDP	
2002	37278	46412	41051	3773	-5361	2,7	-3,8
2003	42135	51551	41704	-431	-9847	-0,3	-6,4
2004	48346	57810	44949	-3397	-12861	-2,0	-7,7
2005 *	48154	57884	47248	-906	-10636	-0,5	-5,9
2006 ** (3)	51190	60790	52240	1050	-8550	0,5	-4,4
2004 I	11069	13897	9762	-1307	-4135	-0,8	-2,5
II	11487	15737	11261	-226	-4476	-0,1	-2,7
III	11335	12214	11821	486	-393	0,3	-0,2
IV	14455	15962	12105	-2350	-3857	-1,4	-2,3
2005 I	10055	12438	9999	-56	-2439	0,0	-1,4
II	11316	17044	11818	502	-5226	0,3	-2,9
III	11733	12449	12177	444	-272	0,2	-0,2
2004 Μάρτ./Mar.	11069	13897	9762	-1307	-4135	-0,8	-2,5
Απρ./Apr.	15032	18811	13192	-1840	-5619	-1,1	-3,4
Μάιος/May	18449	24295	17678	-771	-6617	-0,5	-4,0
Ιούν./Jun.	22556	29634	21023	-1533	-8611	-0,9	-5,2
Ιούλ./Jul.	27202	34581	25578	-1624	-9003	-1,0	-5,4
Αύγ./Aug.	30563	38046	29189	-1374	-8857	-0,8	-5,3
Σεπτ./Sept.	33891	41848	32844	-1047	-9004	-0,6	-5,4
Οκτ./Oct.	37292	46306	36475	-817	-9831	-0,5	-5,9
Νοέμ./Nov.	41500	50671	40179	-1321	-10492	-0,8	-6,3
Δεκ./Dec.	48346	57810	44949	-3397	-12861	-2,0	-7,7
2005 Ιαν./Jan.	3351	4201	3865	514	-336	0,3	-0,2
Φεβρ./Feb.	6459	7866	6955	496	-911	0,3	-0,5
Μάρτ./Mar.	10055	12438	9999	-56	-2439	0,0	-1,4
Απρ./Apr.	14443	18591	13588	-855	-5003	-0,5	-2,8
Μάιος/May	17932	24568	18400	468	-6168	0,3	-3,4
Ιούν./Jun.	21371	29482	21817	446	-7665	0,2	-4,3
Ιούλ./Jul.	25741	34302	26323	582	-7979	0,3	-4,4
Αύγ./Aug.	29363	38074	29971	608	-8103	0,3	-4,5
Σεπτ./Sept.	33104	41931	33994	890	-7937	0,5	-4,4
Οκτ./Oct.	36474	45901	38142	1668	-7759	0,9	-4,3

Πηγή: Υπουργείο Οικονομίας και Οικονομικών, Γενικό Λογιστήριο του Κράτους. / Source: Ministry of Economy and Finance, State General Accounting Office.

(1) Τα "μηνιαία" στοιχεία αφορούν σωρευτικά την περίοδο από τον Ιανουάριο έως τον αντίστοιχο μήνα/"Monthly" figures refer to cumulative data, from January to the respective month.

(2) Στις δαπάνες του κρατικού προϋπολογισμού δεν περιλαμβάνονται πληρωμές χρεολυσίων και πληρωμές για εξοπλιστικά προγράμματα. (Βλέπε και Πίνακα V.5) / Outlays of government budget do not include amortization payments and advance payments of defense expenditure. (See also Table V.5).

(3) Περιλαμβάνονται έκτακτα έσοδα ύψους 1.100 εκατ. ευρώ από μερισματικές αποδόσεις, εκχώρηση δικαιωμάτων του δημοσίου και εκκαθάριση εσόδων της Εθνικής Επιτροπής Τηλεπικοινωνιών και Ταχυδρομείων (ΕΕΤΤ). / Including extraordinary revenue from dividends, securitisation and post and telecommunication authority amounting to 1.100 mill. euros.

* Προσωρινά Στοιχεία / Provisional Data. ** Προϋπολογισμός / Budget.

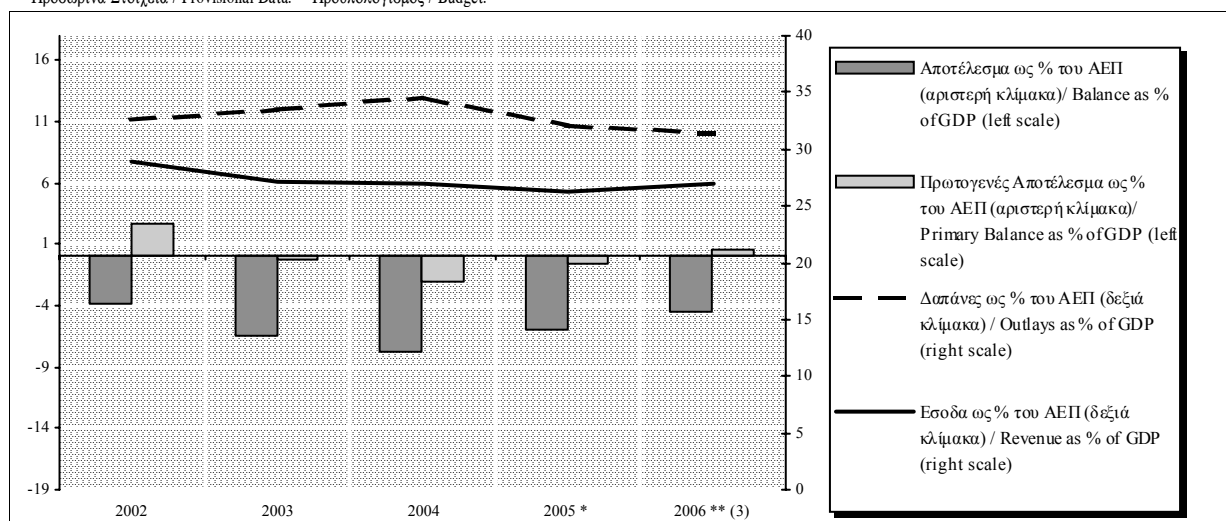

Πίνακας V.2. ΚΡΑΤΙΚΟΣ ΠΡΟΫΠΟΛΟΓΙΣΜΟΣ (1)

Table V.2. GOVERNMENT BUDGET (1)

Περίοδος Period	Δαπάνες / Outlays		Έσοδα / Revenue	Διαφορά Ελλείμματος (σε εκατ. ευρώ)		ΑΕΠ (ονομαστικές τιμές) / GDP (current prices) % Μεταβολή / Change
	Πρωτογ.Δαπάνες / Primary Outlays % Μεταβολή / Change	% Μεταβολή / Change	% Μεταβολή / Change	Διαφορά Πρωτογενούς Αποτελέσματος Primary Balance Difference	Balance Difference (in mil. euros)	
2002	6,9	4,1	4,3	-728	-151	8,0
2003	13,0	11,1	1,6	-4204	-4486	8,3
2004	14,7	12,1	7,8	-2966	-3014	8,4
2005 *	-0,4	0,1	5,1	2491	2225	7,7
2006 **	6,3	5,0	10,6	1956	2086	7,4
2004 I	23,5	12,9	21,8	-365	156	..
II	9,1	11,3	-2,0	-1196	-1827	..
III	5,3	5,1	6,2	127	95	..
IV	21,7	18,4	9,4	-1532	-1438	..
2005 I	-9,2	-10,5	2,4	1251	1696	..
II	-1,5	8,3	4,9	728	-750	..
III	3,5	1,9	3,0	-42	121	..
2004 Μάρτ./Mar.	23,5	12,9	21,8	-365	156	..
Απρ./Apr.	17,2	11,0	13,4	-651	-308	..
Μάιος/May	13,2	10,1	10,4	-488	-555	..
Ιούν./Jun.	15,8	12,0	7,7	-1561	-1671	..
Ιούλ./Jul.	13,3	10,6	6,9	-1530	-1647	..
Αύγ./Aug.	12,7	10,3	6,6	-1632	-1724	..
Σεπτ./Sept.	12,0	9,9	7,2	-1434	-1576	..
Οκτ./Oct.	11,0	9,9	7,1	-1254	-1745	..
Νοέμ./Nov.	11,4	10,4	8,0	-1279	-1815	..
Δεκ./Dec.	14,7	12,1	7,8	-2966	-3014	..
2005 Ιαν./Jan.	-10,3	-15,1	2,9	493	858	..
Φεβρ./Feb.	-12,6	-13,2	0,4	952	1226	..
Μάρτ./Mar.	-9,2	-10,5	2,4	1251	1696	..
Απρ./Apr.	-3,9	-1,2	3,0	985	616	..
Μάιος/May	-2,8	1,1	4,1	1239	449	..
Ιούν./Jun.	-5,3	-0,5	3,8	1979	946	..
Ιούλ./Jul.	-5,4	-0,8	2,9	2206	1024	..
Αύγ./Aug.	-3,9	0,1	2,7	1982	754	..
Σεπτ./Sept.	-2,3	0,2	3,5	1937	1067	..
Οκτ./Oct.	-2,2	-0,9	4,6	2485	2072	..

Πηγή: Υπουργείο Οικονομίας και Οικονομικών, Γενικό Λογιστήριο του Κράτους. / Source: Ministry of Economy and Finance, State General Accounting Office.

(1) Οι εκατοστιαίες μεταβολές και οι διαφορές έχουν υπολογιστεί με βάση τα μεγέθη του Πίνακα V.1. / Percentage changes and absolute differences estimated from the data of Table V.1.

* Προσωρινά Στοιχεία / Provisional Data. ** Προϋπολογισμός / Budget.

Πίνακας V.3. ΕΣΟΔΑ ΚΡΑΤΙΚΟΥ ΠΡΟΫΠΟΛΟΓΙΣΜΟΥ (σε εκατ. ευρώ)

Table V.3. OVERALL GOVERNMENT BUDGET REVENUE (in million euros)

Περίοδος (1) Period (1)	Έσοδα Τακτικού Προϋπολογισμού/Revenues of the Ordinary Budget											Έσοδα Προϋπολογισμού Δημόσιων Επενδύσεων Revenues of the Public Invest. Budget	Έσοδα Κρατικού Προϋπολογισμού Revenues of the Government Budget	
	Άμεσοι Φόροι/ Direct Taxes					Έμμεσοι Φόροι/ Indirect Taxes					Μη Φορολογικά Έσοδα Non-Tax Revenues			
	Εισοδήματος Φυσικών Προσώπων Personal Income Tax	Εισοδήματος Νομικών Προσώπων Corporate Income Tax	Τόκων από Ομόλογα, Καταθέσεις, κ.λπ. Tax on Interest Income	Λοιποί Other	Φόρος Προστιθέμενης Αξίας Value Added Tax	Φόρος Κατανάλωσης Καυσίμων Consumption Tax on Fuels	Φόρος Κατανάλωσης Καπνών Consumption Tax on Tobacco	Λοιποί Έμμεσοι Φόροι Other Indirect Taxes						
2002	6595	4191	523	3504	14813	11986	2314	2125	4564	20989	3246	39048	2003	41051
2003	6969	4341	459	3629	15397	12333	2432	2248	4471	21484	3000	39881	1823	41704
2004	7785	4724	436	3539	16484	13741	2457	2242	4560	23000	2571	42055	2894	44949
2005 *	8117	4718	17940	13875	2505	23480	2750	44170	3078	47248
2006 ** (2)	8860	4900	19065	15148	2848	25540	3045	48750	3490	52240
2003 III	2039	1692	94	866	4691	3119	661	644	969	5393	785	10869	257	11126
IV	1891	260	124	901	3175	3330	629	607	1491	6057	956	10188	876	11064
2004 I*	1554	210	70	946	2781	3442	523	487	985	5436	536	8752	1008	9760
II*	1757	2045	132	872	4807	3408	669	560	1071	5708	649	11164	96	11260
III*	2325	1289	67	822	4502	3470	647	652	943	5712	899	11113	707	11820
IV*	2150	1180	166	899	4395	3421	619	543	1561	6144	487	11026	1083	12109
2005 I*	1650	159	66	1319	3194	3434	569	487	1009	5499	526	9219	780	9999
II*	1783	2021	147	1174	5125	3301	601	537	1124	5563	699	11387	431	11818
III*	2386	1321	102	1115	4924	3603	676	638	1064	5981	799	11704	473	12177
2003 Σεπτ./Sept.	5078	4081	335	2728	12222	9003	1803	1641	2980	15427	2044	29693	947	30640
Οκτ./Oct.	5712	4158	347	2999	13216	10431	2019	1860	3335	17645	2272	33133	958	34091
Νοέμ./Nov.	6276	4246	380	3263	14165	11378	2206	2105	3711	19400	2415	35980	1221	37201
Δεκ./Dec.	6969	4341	459	3629	15397	12333	2432	2248	4471	21484	3000	39881	1823	41704
2004 Ιαν./Jan.*	757	91	8	295	1151	1777	190	155	334	2456	149	3756	0	3756
Φεβρ./Feb.*	1028	136	51	596	1811	2614	378	329	613	3934	402	6148	780	6928
Μάρτ./Mar.*	1554	210	70	946	2781	3442	523	487	985	5436	536	8752	1008	9760
Απρ./Apr.*	1980	351	96	1229	3657	4847	791	670	1320	7628	870	12155	1035	13190
Μάιος/May*	2729	1824	148	1522	6223	5829	978	851	1651	9310	1050	16582	1094	17676
Ιούν./Jun.*	3311	2255	203	1818	7587	6850	1191	1047	2056	11144	1185	19916	1104	21020
Ιουλ./Jul.*	4197	2726	256	2153	9332	8360	1432	1266	2384	13444	1481	24257	1321	25578
Αύγ./Aug.*	4833	3135	264	2383	10616	9406	1640	1465	2665	15176	1744	27535	1651	29186
Σεπτ./Sept.*	5635	3544	270	2640	12089	10320	1838	1699	2999	16856	2084	31029	1811	32840
Οκτ./Oct.*	6312	3931	279	2909	13430	11742	2036	1873	3276	18926	2237	34594	1881	36475
Νοέμ./Nov.*	6995	4357	361	3183	14896	12740	2236	2074	3652	20702	2365	37963	2216	40179
Δεκ./Dec.*	7785	4724	436	3539	16484	13741	2457	2242	4560	23000	2571	42055	2894	44949
2005 Ιαν./Jan.*	835	72	13	418	1338	1717	177	151	341	2386	136	3860	5	3865
Φεβρ./Feb.*	1126	100	45	818	2089	2526	360	349	598	3833	391	6313	642	6955
Μάρτ./Mar.*	1650	159	66	1319	3194	3434	569	487	1009	5499	526	9219	780	9999
Απρ./Apr.*	2046	295	85	1716	4142	4750	782	638	1359	7529	862	12533	1055	13588
Μάιος/May*	2832	1763	145	2072	6812	5796	967	903	1701	9367	1073	17252	1148	18400
Ιούν./Jun.*	3433	2180	213	2493	8319	6735	1170	1024	2133	11062	1225	20606	1211	21817
Ιουλ./Jul.*	4333	2639	297	2911	10180	8216	1343	1197	2512	13268	1649	25097	1226	26323
Αύγ./Aug.*	4985	3080	308	3246	11619	9337	1635	1425	2823	15220	1847	28686	1285	29971
Σεπτ./Sept.*	5819	3501	315	3608	13243	10338	1846	1662	3197	17043	2024	32310	1684	33994

Πηγή: Υπουργείο Οικονομίας και Οικονομικών, Γενικό Λογιστήριο του Κράτους. / Source: Ministry of Economy and Finance, State General Accounting Office.

(1) Τα "μηνιαία" στοιχεία αφορούν σωρευτικά την περίοδο από τον Ιανουάριο έως τον αντίστοιχο μήνα / "Monthly" figures refer to cumulative data, from January to the respective month.

(2) Περιλαμβάνονται έκτακτα έσοδα ύψους 1.100 εκατ. ευρώ από μερισματικές αποδόσεις, εκχώρηση δικαιωμάτων του δημοσίου και εκκαθάριση εσόδων της Εθνικής Επιτροπής Τηλεπικοινωνιών και Ταχυδρομείων (ΕΤΤ). / Including extraordinary revenue from dividends, securitisation and post and telecommunication authority amounting to 1.100 mill. euros.

* Προσωρινά Στοιχεία / Provisional Data. ** Προϋπολογισμός / Budget.

Πίνακας V.4. ΕΣΟΔΑ ΚΡΑΤΙΚΟΥ ΠΡΟΫΠΟΛΟΓΙΣΜΟΥ (1) (% Μεταβολή έναντι αντίστοιχης περιόδου προηγούμενου έτους)

Table V.4. OVERALL GOVERNMENT BUDGET REVENUE (1) (% Change over corresponding period of previous year)

Περίοδος Period	Έσοδα Τακτικού Προϋπολογισμού/Revenues of the Ordinary Budget											Έσοδα Προϋπολογισμού Δημοσίων Επενδύσεων Revenues of the Public Invest. Budget	Έσοδα Κρατικού Προϋπολογισμού Revenues of the Government Budget	
	Άμεσοι Φόροι/ Direct Taxes					Έμμεσοι Φόροι/ Indirect Taxes					Μη Φορολογικά Έσοδα Non-Tax Revenues			
	Εισοδήματος Φυσικών Προσώπων Personal Income Tax	Εισοδήματος Νομικών Προσώπων Corporate Income Tax	Τόκων από Ομόλογα, Καταθέσεις, κ.λπ. Tax on Interest Income	Λοιποί Other	Φόρος Προστιθέμενης Αξίας Value Added Tax	Φόρος Κατανάλωσης Καυσίμων Consumption Tax on Fuels	Φόρος Κατανάλωσης Καπνών Consumption Tax on Tobacco	Λοιποί Έμμεσοι Φόροι Other Indirect Taxes						
2002	7,1	0,5	-4,8	29,4	9,0	11,7	1,8	9,5	0,3	7,6	-7,0	6,8	-28,3	4,3
2003	5,7	3,6	-12,3	3,5	3,9	2,9	5,1	5,8	-2,0	2,4	-7,6	2,1	-9,0	1,6
2004	11,7	8,8	-5,0	-2,5	7,1	11,4	1,0	-0,3	2,0	7,1	-14,3	5,5	58,7	7,8
2005 *	4,3	-0,1	-	-	8,8	1,0	2,0	-	-	2,1	7,0	5,0	6,4	5,1
2006 **	9,2	3,9	-	-	6,3	9,2	13,7	-	-	8,8	10,7	10,4	13,4	10,6
2003 III	4,7	7,4	-21,0	-9,3	2,0	3,6	2,8	8,2	-6,0	2,2	1,9	2,1	-86,9	-11,7
IV	2,4	-1,6	-22,6	-14,1	-4,3	-6,5	8,0	8,3	-5,1	-3,5	87,5	0,8	-650,9	11,2
2004 I*	6,3	-2,8	-25,3	7,0	4,7	14,0	-4,0	1,4	7,6	9,6	43,1	9,6	3260,0	21,7
II*	11,4	-5,9	-9,8	-10,9	-1,4	18,9	11,8	8,4	-2,2	12,5	-26,6	3,0	-85,5	-2,1
III*	14,0	-23,8	-28,2	-5,1	-4,0	11,3	-2,2	1,2	-2,6	5,9	14,5	2,2	175,1	6,2
IV*	13,7	354,4	34,0	-0,1	38,4	2,7	-1,6	-10,5	4,7	1,4	-49,1	8,2	23,6	9,4
2005 I*	6,2	-24,3	-6,3	39,4	14,9	-0,2	8,9	0,0	2,5	1,2	-1,8	5,3	-22,6	2,4
II*	1,5	-1,2	11,1	34,7	6,6	-3,1	-10,1	-4,1	4,9	-2,5	7,6	2,0	349,0	5,0
III*	2,6	2,5	51,2	35,7	9,4	3,8	4,5	-2,1	12,8	4,7	-11,1	5,3	-33,1	3,0
2003 Σεπτ./Sept.	6,9	3,9	-7,7	11,1	6,3	6,9	4,1	4,9	-0,4	4,9	-25,3	2,6	-56,2	-1,5
Οκτ./Oct.	10,1	3,6	-7,7	8,9	7,2	11,2	5,0	5,0	1,5	7,8	-22,0	4,8	-57,2	0,7
Νοέμ./Nov.	8,5	3,4	-7,5	6,9	6,1	9,1	3,9	7,7	0,1	6,5	-23,5	3,6	-49,2	0,2
Δεκ./Dec.	5,7	3,6	-12,3	3,5	3,9	2,9	5,1	5,8	-2,0	2,4	-7,6	2,1	-9,0	1,6
2004 Ιαν./Jan.*	-0,8	1,2	-20,9	-1,6	-1,0	20,9	3,9	-13,5	9,4	14,9	-9,3	8,4	-	7,5
Φεβρ./Feb.*	1,1	-1,7	-19,7	2,9	0,7	15,8	5,0	-5,3	7,4	11,3	37,8	9,3	-	22,5
Μάρτ./Mar.*	6,3	-2,8	-25,3	7,0	4,7	14,0	-4,0	1,4	7,6	9,6	43,1	9,6	-	21,7
Απρ./Apr.*	7,8	-18,0	-25,5	4,6	2,5	17,1	6,2	3,4	5,8	12,5	26,8	10,1	73,4	13,4
Μάιος/May*	9,8	-0,4	-20,2	-0,5	3,2	16,5	3,9	4,1	4,1	11,5	2,5	7,7	78,5	10,4
Ιούν./Jun.*	8,9	-5,6	-15,9	-2,4	0,7	16,4	4,3	5,0	2,2	11,1	-5,9	5,8	60,0	7,7
Ιούλ./Jul.*	9,0	-9,1	-18,0	-1,3	-0,1	15,3	3,9	4,3	-1,5	9,6	-5,2	4,7	75,4	6,9
Αύγ./Aug.*	9,9	-11,7	-19,0	-3,2	-1,1	15,0	2,9	3,4	0,5	9,6	-5,7	4,2	74,9	6,6
Σεπτ./Sept.*	11,0	-13,2	-19,3	-3,2	-1,1	14,6	1,9	3,5	0,6	9,3	2,0	4,5	91,2	7,2
Οκτ./Oct.*	10,5	-5,5	-19,6	-3,0	1,6	12,6	0,8	0,7	-1,8	7,3	-1,5	4,4	96,3	7,0
Νοέμ./Nov.*	11,5	2,6	-5,0	-2,5	5,2	12,0	1,4	-1,5	-1,6	6,7	-2,1	5,5	81,5	8,0
Δεκ./Dec.*	11,7	8,8	-5,0	-2,5	7,1	11,4	1,0	-0,3	2,0	7,1	-14,3	5,5	58,7	7,8
2005 Ιαν./Jan.*	10,3	-20,9	64,3	41,7	16,3	-3,4	-6,9	-2,4	2,2	-2,9	-8,7	2,8	-	2,9
Φεβρ./Feb.*	9,5	-26,3	-12,5	37,2	15,3	-3,4	-4,8	6,2	-2,5	-2,6	-2,8	2,7	-17,7	0,4
Μάρτ./Mar.*	6,2	-24,3	-6,3	39,4	14,9	-0,2	8,9	0,0	2,5	1,2	-1,8	5,3	-22,6	2,4
Απρ./Apr.*	3,3	-16,1	-11,9	39,6	13,3	-2,0	-1,1	-4,8	2,9	-1,3	-0,9	3,1	1,9	3,0
Μάιος/May*	3,8	-3,3	-1,8	36,1	9,5	-0,6	-1,1	6,1	3,0	0,6	2,2	4,0	4,9	4,1
Ιούν./Jun.*	3,7	-3,3	5,1	37,1	9,6	-1,7	-1,8	-2,2	3,8	-0,7	3,4	3,5	9,7	3,8
Ιούλ./Jul.*	3,2	-3,2	16,0	35,2	9,1	-1,7	-6,2	-5,5	5,4	-1,3	11,3	3,5	-7,2	2,9
Αύγ./Aug.*	3,1	-1,8	16,6	36,2	9,5	-0,7	-0,3	-2,7	5,9	0,3	5,9	4,2	-22,2	2,7
Σεπτ./Sept.*	3,3	-1,2	16,6	36,7	9,5	0,2	0,4	-2,2	6,6	1,1	-2,9	4,1	-7,0	3,5

Πηγή: Υπουργείο Οικονομίας και Οικονομικών, Γενικό Λογιστήριο του Κράτους / Source: Ministry of Economy and Finance, State General Accounting Office.

(1) Οι εκατοστιαίες μεταβολές και οι διαφορές έχουν υπολογιστεί με βάση τα μεγέθη του Πίνακα V.3 / Percentage changes and absolute differences estimated from the data of Table V.3.

* Προσωρινά Στοιχεία / Provisional Data. ** Προϋπολογισμός / Budget.

**Πίνακας V.5. ΔΑΠΑΝΕΣ ΤΑΚΤΙΚΟΥ ΠΡΟΥΠΟΛΟΓΙΣΜΟΥ ΚΑΙ ΠΡΟΥΠΟΛΟΓΙΣΜΟΥ ΔΗΜΟΣΙΩΝ
ΕΠΕΝΔΥΣΕΩΝ (σε εκατ. ευρώ)**

Table V.5. OUTLAYS OF THE ORDINARY BUDGET AND THE PUBLIC INVESTMENT BUDGET (in million euros)

Περίοδος Period	Δαπάνες Τακτικού Προϋπολογισμού Outlays of Ordinary Budget			Δαπάνες Προϋπολο- γισμού Δημόσιων Επενδύσεων Outlays of the Public Invest. Budget	Δαπάνες Κρατικού Προϋπολο- γισμού Outlays of the Govern- ment Budget	Χρεολύσια Amortiza- tion Payments	Εξοπλιστικά Προγράμματα Υπ. Εθνικής Άμυνας (4) Advance Payments for the Procurement of Defense Equipment (4)	
	Δαπάνες Προσωπι- κού (2) Personnel Outlays (2)	Τόκοι Interest Payments	Λοιπές Δαπάνες (3) Other Payments (3)					
2001 (1)	13866	9711	13159	36736	7842	44578	12777	...
2002	15353	9134	14911	39398	7014	46412	20860	...
2003	16526	9416	17174	43116	8435	51551	21615	987
2004	18425	9464	20399	48288	9522	57810	20356	826
2005 *	19450	9730	21004	50184	7700	57884	21767	1400
2006 **	20589	9600	22201	52390	8400	60790	18136	1500

(%) Μεταβολή έναντι αντίστοιχης περιόδου προηγούμενου έτους

(%) Change over corresponding period of previous year

Περίοδος Period	Δαπάνες Τακτικού Προϋπολογισμού Outlays of Ordinary Budget			Δαπάνες Προϋπολο- γισμού Δημόσιων Επενδύσεων Outlays of the Public Invest. Budget	Δαπάνες Κρατικού Προϋπολο- γισμού Outlays of the Govern- ment Budget	Χρεολύσια Amortiza- tion Payments	Εξοπλιστικά Προγράμματα Υπ. Εθνικής Άμυνας (4) Advance Payments for the Procurement of Defense Equipment (4)	
	Δαπάνες Προσωπι- κού (2) Personnel Outlays (2)	Τόκοι Interest Payments	Λοιπές Δαπάνες (3) Other Payments (3)					
2001 (1)	5,7	-2,0	7,1	4,0	5,7	4,3	-7,8	...
2002	10,7	-5,9	13,3	7,2	-10,6	4,1	63,3	...
2003	7,6	3,1	15,2	9,4	20,3	11,1	3,6	...
2004	11,5	0,5	18,8	12,0	12,9	12,1	-5,8	-16,3
2005 *	5,6	2,8	3,0	3,9	-19,1	0,1	6,9	69,5
2006 **	5,9	-1,3	5,7	4,4	9,1	5,0	-16,7	7,1

Πηγή: Υπουργείο Οικονομίας και Οικονομικών, Γενικό Λογιστήριο του Κράτους. / Source: Ministry of Economy and Finance, State General Accounting Office.

(1) Περιλαμβάνεται και η παράταση του δημοσιονομικού έτους. / Including the extension of the fiscal year.

(2) Οι δαπάνες προσωπικού περιλαμβάνουν και τις επιχορηγήσεις αποδοχών. / Personnel outlays include the grants for salaries.

(3) Περιλαμβάνονται δαπάνες για τους σεισμοπαθείς ύψους 59 εκατ. ευρώ το 2001. / Including aid to earthquake victims amounting to 59 mill. euros in 2001.

(4) Το Υπουργείο Οικονομίας και Οικονομικών δεν περιλαμβάνει τις δαπάνες για εξοπλιστικά προγράμματα στις δαπάνες του Τακτικού Προϋπολογισμού. Τις περιλαμβάνει όμως στο έλλειμμα της γενικής κυβέρνησης σε εθνολογιστική βάση. / The Ministry of Economy and Finance does not include advance payments for the procurement of defense equipment in ordinary budget expenditure. Such expenditure is included in the general government deficit on a national accounts basis.

* Προσωρινά Στοιχεία / Provisional Data. ** Προϋπολογισμός / Budget.

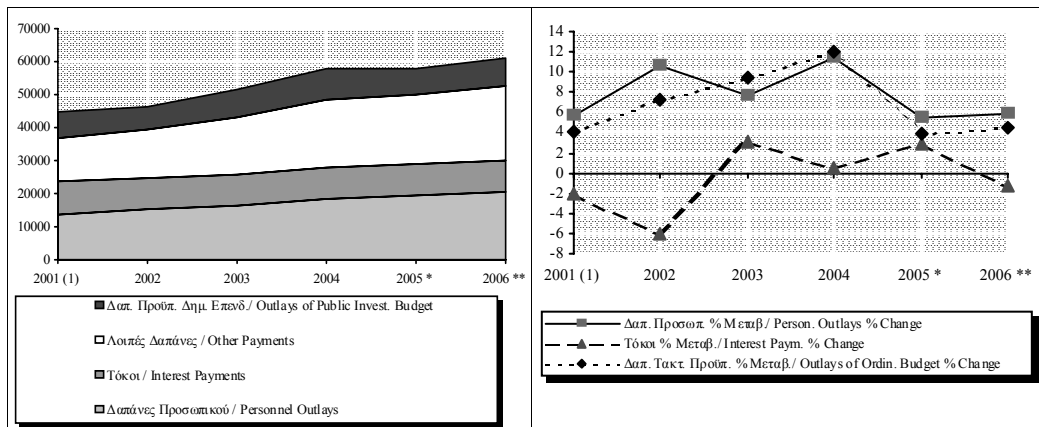

Πίνακας V.6. ΚΑΘΑΡΕΣ ΔΑΝΕΙΑΚΕΣ ΑΝΑΓΚΕΣ ΚΕΝΤΡΙΚΗΣ ΚΥΒΕΡΝΗΣΗΣ (1), (2), (3) ΣΕ ΤΑΜΕΙΑΚΗ ΒΑΣΗ (σε εκατ. ευρώ)

Table V.6. CENTRAL GOVERNMENT (1), (2), (3) NET BORROWING REQUIREMENT ON A CASH BASIS (in million euros)

Περίοδος (4) Period (4)	Τακτικός Προϋπολογισμός (5) Ordinary Budget (5)	Προϋπολογισμός Δημ. Επενδύσεων Public Investment Budget	Κρατικός Προϋπολογισμός State Budget	ΟΠΕΚΕΠΕ (6) ΟΡΕΚΕΡΕ (6)	Κεντρική Κυβέρνηση (1),(2),(3) Central Government (1),(2),(3)	Κεντρική Κυβέρνηση ως % στο ΑΕΠ Central Government as % of GDP
	1	2	3=1+2	4	5=3+4	
2001	3125	4784	7909	-97	7812	5,9
2002	2128	4546	6674	428	7102	5,0
2003	4106	6727	10833	-307	10526	6,8
2004 *	8841	6536	15377	228	15605	9,3
2003 IV	441	1861	2302	1056	3358	2,2
2004 I*	4834	662	5496	-878	4618	2,8
II*	3640	2059	5699	-175	5524	3,3
III*	-710	1437	727	-99	628	0,4
IV*	1077	2378	3455	1380	4835	2,9
2005 I*	4166	-133	4033	-1341	2692	1,5
II*	8140	891	9031	-110	8921	5,0
III*	-2545	1588	-957	38	-919	-0,5
2003 Οκτ./Oct.	3592	5423	9015	-1342	7673	5,0
Νοέμ./Nov.	2992	5989	8981	-941	8040	5,2
Δεκ./Dec.	4106	6727	10833	-307	10526	6,8
2004 Ιαν./Jan.*	1764	431	2195	64	2259	1,4
Φεβρ./Feb.*	2473	335	2808	-454	2354	1,4
Μάρτ./Mar.*	4834	662	5496	-878	4618	2,8
Απρ./Apr.*	6263	1308	7571	-1065	6506	3,9
Μάιος/May*	6620	1767	8387	-1161	7226	4,3
Ιούν./Jun.*	8474	2721	11195	-1053	10142	6,1
Ιουλ./Jul.*	8422	3484	11906	-782	11124	6,7
Αύγ./Aug.*	7324	3759	11083	-1065	10018	6,0
Σεπτ./Sept.*	7764	4158	11922	-1152	10770	6,4
Οκτ./Oct.*	8516	4805	13321	-1000	12321	7,4
Νοέμ./Nov.*	7698	5477	13175	-536	12639	7,6
Δεκ./Dec.*	8841	6536	15377	228	15605	9,3
2005 Ιαν./Jan.*	1530	38	1568	-380	1188	0,7
Φεβρ./Feb.*	2600	-353	2247	-1055	1192	0,7
Μάρτ./Mar.*	4166	-133	4033	-1341	2692	1,5
Απρ./Apr.*	7757	189	7946	-1367	6579	3,7
Μάιος/May*	7843	510	8353	-1551	6802	3,8
Ιούν./Jun.*	12306	758	13064	-1451	11613	6,5
Ιουλ./Jul.*	10902	1557	12459	-1303	11156	6,2
Αύγ./Aug.*	10488	2112	12600	-1377	11223	6,2
Σεπτ./Sept.*	9761	2346	12107	-1413	10694	5,9
Οκτ./Oct.*	8768	2725	11493	-1364	10129	5,6

Πηγή: Τράπεζα της Ελλάδος. / Source: Bank of Greece.

(1) Στον Πίνακα αυτό δημοσιεύονται πλέον κατά μήνα οι δανειακές ανάγκες της Κεντρικής Κυβέρνησης σε ταμειακή βάση. Οι δανειακές ανάγκες των δημόσιων οργανισμών υπολογίζονται εφεξής από την ΕΣΥΕ με βάση αναλυτικά στοιχεία που συλλέγονται απευθείας από τους οργανισμούς αυτούς, στο πλαίσιο ειδικής τριμηνιαίας έρευνας σχετικά με τη διαμόρφωση του οικονομικού τους αποτελέσματος (έσοδα-έξοδα) και τη χρηματοοικονομική τους κατάσταση (δανεισμός, τοποθετήσεις σε τίτλους, καταθέσεις κ.λπ.). / This table refers only to central government borrowing requirement on a cash basis. From now on, net borrowing requirement figures pertaining to public entities will be compiled by the NSSG, based on detailed data obtained directly from respective organizations. In this respect, a quarterly survey is conducted (by the NSSG) concerning the operating balance (revenue-expenditure) as well as the financial situation of the organizations (i.e. borrowing, holdings of government paper and shares, bank deposits etc.).

(2) Όπως προκύπτει από την κίνηση των σχετικών λογαριασμών στην Τράπεζα της Ελλάδος και τα πιστωτικά ιδρύματα. / Results from the respective accounts with the Bank of Greece and credit institutions.

(3) Δεν περιλαμβάνεται εξόφληση οφειλών του Ελληνικού Δημοσίου προς το ΙΚΑ με έκδοση ομολόγων (Ν. 2972/2001, άρθρο 51). Το συνολικό ποσό των οφειλών ανερχόταν σε 3927,9 εκατ. ευρώ και καταβλήθηκε σε τρεις δόσεις (2002: 1467,4 εκατ. ευρώ, 2003: 1549,5 εκατ. ευρώ και 2004: 911 εκατ. ευρώ). / It does not include government securities issued for the repayment of State obligations to the Social Insurance Fund (Law 2972/2001, article 51). The total obligations were 3927.9 mill. euros and were paid in three instalments (2002: 1467.4 mill. euros, 2003: 1549.5 mill. euros and 2004: 911 mill. euros).

(4) Τα "μηνιαία" στοιχεία αφορούν σωρευτικά την περίοδο από τον Ιανουάριο έως τον αντίστοιχο μήνα. / "Monthly" figures refer to cumulative data, from January to the respective month.

(5) Περιλαμβάνεται και η κίνηση των λογαριασμών διαχείρισης δημόσιου χρέους. / Including movements in public debt management accounts.

(6) Οργανισμός Πληρωμών και Ελέγχου Κοινοτικών Ενισχύσεων Προσανατολισμού και Εγγυήσεων. Αντικατέστησε τη ΔΙΑΔΑΓΕΠ από 3.9.01. / Payment and Control Agency for Guidance and Guarantee Community Aids. It replaced DIDAGEP (Agricultural Markets Management Service) as from 3 September 2001.

* Προσωρινά Στοιχεία / Provisional Data.

Πίνακας V.7. ΠΗΓΕΣ ΚΑΛΥΨΗΣ ΔΑΝΕΙΑΚΩΝ ΑΝΑΓΚΩΝ ΚΕΝΤΡΙΚΗΣ ΚΥΒΕΡΝΗΣΗΣ (σε εκατ. ευρώ)

Table V.7. SOURCES OF FINANCING THE CENTRAL GOVERNMENT BORROWING REQUIREMENT (in million euros)

Περίοδος (1) Period (1)	Έντοκα Γραμμάτια και Ομολογιακοί Τίτλοι Ε.Δ.(2),(3) Government Securities (2),(3)	Μεταβολή λογαριασμών Κεντρικής Κυβέρνησης στο Πιστωτικό Σύστημα (4) Change of Central Government accounts with the Credit System (4)	Εξωτερικός δανεισμός (5) External Borrowing (5)	Σύνολο Total
2001	9886	-839	-1235	7812
2002	11929	90	-4917	7102
2003	13378	-871	-1981	10526
2004 *	16829	-901	-323	15605
2003 IV	108	3780	-530	3358
2004 I*	7675	-1140	-1917	4618
II*	7683	-4565	2406	5524
III*	2122	-1239	-255	628
IV*	-651	6043	-557	4835
2005 I*	4317	-1571	-54	2692
II*	9012	-360	269	8921
III*	2776	-5144	1449	-919
2003 Οκτ./Oct.	13141	-3803	-1665	7673
Νοέμ./Nov.	14526	-4817	-1669	8040
Δεκ./Dec.	13378	-871	-1981	10526
2004 Ιαν./Jan.*	4135	-347	-1529	2259
Φεβρ./Feb.*	9704	-5371	-1979	2354
Μάρτ./Mar.*	7675	-1140	-1917	4618
Απρ./Apr.*	12460	-5861	-93	6506
Μάιος/May*	13632	-7050	644	7226
Ιούν./Jun.*	15358	-5705	489	10142
Ιούλ./Jul.*	15628	-4991	487	11124
Αύγ./Aug.*	16346	-6579	251	10018
Σεπτ./Sept.*	17480	-6944	234	10770
Οκτ./Oct.*	16836	-4687	172	12321
Νοέμ./Nov.*	16262	-3769	146	12639
Δεκ./Dec.*	16829	-901	-323	15605
2005 Ιαν./Jan.*	2249	-1052	-9	1188
Φεβρ./Feb.*	6078	-4841	-45	1192
Μάρτ./Mar.*	4317	-1571	-54	2692
Απρ./Apr.*	10647	-4771	703	6579
Μάιος/May*	13053	-6916	665	6802
Ιούν./Jun.*	13329	-1931	215	11613
Ιούλ./Jul.*	13198	-3532	1490	11156
Αύγ./Aug.*	11942	-2396	1677	11223
Σεπτ./Sept.*	16105	-7075	1664	10694
Οκτ./Oct.*	15994	-6970	1105	10129

Πηγή: Τράπεζα της Ελλάδος. / Source: Bank of Greece.

(1) Τα "μηνιαία" στοιχεία αφορούν σωρευτικά την περίοδο από τον Ιανουάριο έως τον αντίστοιχο μήνα. / "Monthly" figures refer to cumulative data, from January to the respective month.

(2) Περιλαμβάνονται τα έντοκα και τα ομόλογα που έχουν εκδοθεί στο εσωτερικό, καθώς και τα προμέτοχα. / Including treasury bills and bonds issued in the domestic market and privatization certificates.

(3) Δεν περιλαμβάνεται έκδοση ομολόγων Ελληνικού Δημοσίου για την εξόφληση οφειλών προς το ΙΚΑ (Ν. 2972/2001, άρθρο 51). Βλέπε και υποσημείωση 3 του Πίνακα V.6. / It does not include government securities issued for the repayment of State obligations to the Social Insurance Fund (Law 2972/2001, article 51). See also footnote 3, Table V.6.

(4) Περιλαμβάνει τις μεταβολές των λογαριασμών της Κεντρικής Κυβέρνησης στην Τράπεζα της Ελλάδος, στα πιστωτικά ιδρύματα καθώς και τη μεταβολή του λογαριασμού του ΟΠΕΚΕΠΕ. / Includes changes in central government deposits held with the Bank of Greece, central government deposits held with MFIs and changes of OPEKEPE account.

(5) Περιλαμβάνεται μόνο ο δανεισμός και οι εκδόσεις τίτλων στο εξωτερικό. Δεν περιλαμβάνεται η διακράτηση από κατοίκους του εξωτερικού ομολόγων που έχουν εκδοθεί στο εσωτερικό της χώρας. Επίσης περιλαμβάνεται και η μεταβολή καταθέσεων του Δημοσίου σε τράπεζες του εξωτερικού. / Includes only borrowing and government securities issued abroad. It does not include government paper issued domestically, held by non residents. It also includes the changes of the central government deposits held with banks abroad.

* Προσωρινά Στοιχεία / Provisional Data.

Πίνακας V.8. ΑΠΟΤΕΛΕΣΜΑΤΑ ΟΡΓΑΝΙΣΜΩΝ ΚΟΙΝΩΝΙΚΗΣ ΑΣΦΑΛΙΣΗΣ ΚΑΙ ΠΡΟΝΟΙΑΣ (1) ΚΑΙ ΧΡΗΜΑΤΟΔΟΤΗΣΗ ΤΟΥΣ (σε δισεκ. δρχ./ εκατ. ευρώ) (2)

Table V.8. ECONOMIC RESULTS OF SOCIAL SECURITY AND WELFARE FUNDS (1) AND THEIR FINANCING (in bil. drs. / million euros) (2)

Περίοδος Period	Λογαριασμός Διαχείρισης Operating Account			Λογαριασμός Κεφαλαίου Capital Account	Ειδικόί Πόροι Special Resources	Αποτελέ- σμα Balance	Αποσβέ- σεις Deprecia- tion	Επιχορη- γήσεις Grants	Καθαρές Δαν. Ανάγκες Net Borrowing Require- ments	Καθ. Δαν. Ανάγκες ως % ΑΕΠ Net Borrowing Require- ments as % of GDP	Χρεολύ- σια Debt Amortisa- tion payments	Ακαθ. Δαν. Ανάγκες Gross Borrowing Require- ments
	Εσοδα Revenue	Δαπάνες Expendi- ture										
1998	2614	3329	-715	-122	44	-793	0	853	-61	-0,2	5	-56
1999	2895	3751	-857	-122	80	-898	0	935	-37	-0,1	37	-1
2000	3096	4202	-1106	-122	87	-1142	0	1074	68	0,2	95	163
2001	10403	13318	-2915	-1219	355	-3779	0	3429	350	0,3	205	350
2002	11192	14765	-3573	-850	375	-4048	1	3483	564	0,4	-	564
2003	11125	15044	-3919	-775	446	-4248	2	4387	-141	-0,1	-	-141
2004 *	12256	17954	-5698	-1200	732	-6166	2	5334	830	0,5	-	830
2005 **	14123	20109	-5986	-1501	776	-6711	2	6340	369	0,2	-	369

(%) Μεταβολή έναντι αντίστοιχης περιόδου προηγούμενου έτους

(%) Change over corresponding period of previous year

Περίοδος Period	Λογαριασμός Διαχείρισης Operating Account			Λογαριασμός Κεφαλαίου Capital Account	Ειδικόί Πόροι Special Resources	Αποτελέ- σμα Balance	Αποσβέ- σεις Deprecia- tion	Επιχορη- γήσεις Grants	Καθαρές Δαν. Ανάγκες Net Borrowing Require- ments	Καθ. Δαν. Ανάγκες ως % ΑΕΠ Net Borrowing Require- ments as % of GDP	Χρεολύ- σια Debt Amortisa- tion payments	Ακαθ. Δαν. Ανάγκες Gross Borrowing Require- ments
	Εσοδα Revenue	Δαπάνες Expendi- ture										
1998	22,1	6,3	-27,9	20,5	7,0	-24,6	33,3	-4,7	-139,2	-	-96,6	-119,3
1999	10,7	12,7	19,8	-0,1	80,6	13,3	-25,0	9,6	-38,7	-	680,9	-98,8
2000	7,0	12,0	29,2	0,6	8,8	27,1	0,0	14,8	-	-	159,4	-
2001	14,5	8,0	-10,2	239,8	38,7	12,8	0,0	8,9	76,0	-	-26,5	-26,8
2002	7,6	10,9	22,6	-30,3	5,6	7,1	-	1,6	61,1	-	-	61,1
2003	-0,6	1,9	9,7	-8,8	18,9	4,9	100,0	26,0	-	-	-	-
2004 *	10,2	19,3	45,4	54,8	64,1	45,2	0,0	21,6	-	-	-	-
2005 **	15,2	12,0	5,1	25,1	6,0	8,8	0,0	18,9	-55,5	-	-	-55,5

Πηγή: Υπουργείο Οικονομίας και Οικονομικών. / Source: Ministry of Economy and Finance.

(1) Περιλαμβάνονται έξι οργανισμοί κοινωνικής ασφάλισης και πρόνοιας (ΙΚΑ, ΝΑΤ-ΚΑΑΝ, ΟΓΑ, ΟΑΕΔ, ΟΕΚ και Εργατική Εστία) / Including 6 social security and welfare funds (i.e. Social Insurance Fund, Seamen's Pension Fund, Farmers' Insurance Fund, Manpower Employment Agency, Workers' Housing Organization and Workers' Fund).

(2) Μέχρι το τέλος του 2000 δισεκ. δρχ., από το 2001 εκατ. ευρώ. / Up to the end of 2000 billion drs, from 2001 million euros.

* Προσωρινά Στοιχεία / Provisional Data. ** Προϋπολογισμός / Budget.

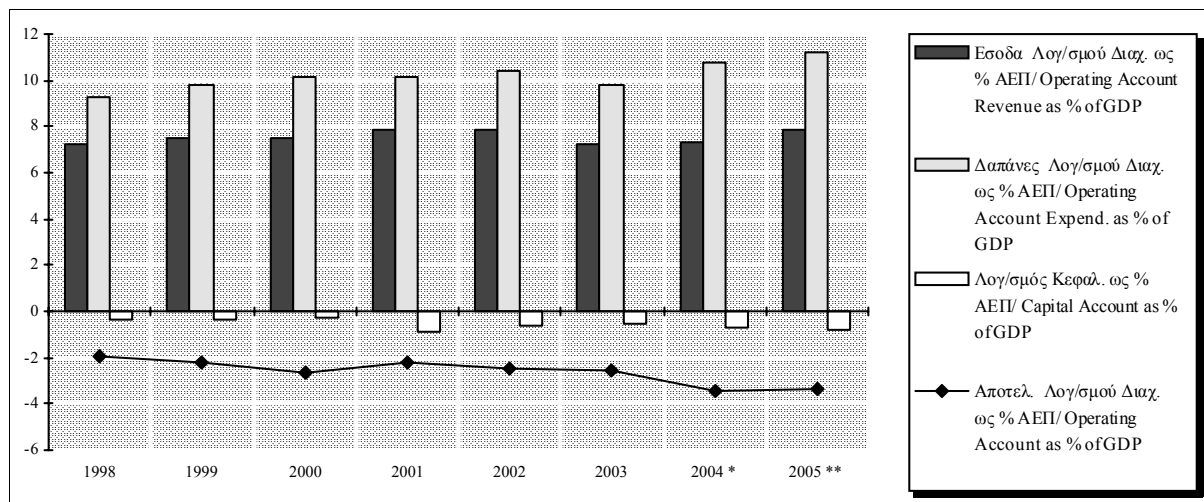

Πίνακας V.9. ΑΠΟΤΕΛΕΣΜΑΤΑ ΔΗΜΟΣΙΩΝ ΕΠΙΧΕΙΡΗΣΕΩΝ (1) ΚΑΙ ΧΡΗΜΑΤΟΔΟΤΗΣΗ ΤΟΥΣ (σε δισεκ. δρχ./ εκατ. ευρώ) (2)

Table V.9. ECONOMIC RESULTS OF PUBLIC ENTERPRISES (1) AND THEIR FINANCING (in billion drs./ million euros) (2)

Περίοδος Period	Λογαριασμός Εκμετάλλευσης Operating Account			Λογαριασμός Κεφαλαίου Capital Account	Ειδικόί Πόροι (4) Special Resources (4)	Αποτελέ- σμα Balance	Αποσβέ- σεις Deprecia- tion	Επιχορη- γήσεις (5) Grants (5)	Καθαρές Δαν. Ανάγκες Net Borrowing Require- ments	Καθ. Δαν. Ανάγκες ως % ΑΕΠ Net Borrowing Require- ments as % of GDP	Χρεολύ- σια (6) Debt Amortisa- tion payments (6)	Εξ. πιστ.(6) - Νέες εμπορπιστ. Repaym. of credits (6) - new commercial credits	Ακαθ. Δαν. Ανάγκες Gross Borrowing Require- ments
	Εσοδα Revenue	Δαπάνες Expendi- ture											
1998	3916	3728	188	-1885	738	-959	393	389	177	0,5	316	-56	437
1999	4262	4038	225	-2375	800	-1350	445	483	422	1,1	337	-252	508
2000	4629	4770	-141	-1661	479	-1323	265	752	306	0,7	309	-19	595
2001	13637	13553	84	-3321	1585	-1652	830	686	136	0,1	1227	-82	1281
2002 (3)	12793	12824	-31	-3126	1987	-1170	1030	218	-78	-0,1	1284	-36	1170
2003	14973	14832	141	-3907	1714	-2052	1169	211	672	0,4	1312	-79	1905
2004 *	16568	16222	346	-4213	1396	-2471	1222	211	1038	0,6	1473	17	2528
2005 **	16953	16677	276	-3997	1007	-2714	1229	226	1259	0,7	834	28	2121

(%) Μεταβολή έναντι αντίστοιχης περιόδου προηγούμενου έτους

(%) Change over corresponding period of previous year

Περίοδος Period	Λογαριασμός Εκμετάλλευσης Operating Account			Λογαριασμός Κεφαλαίου Capital Account	Ειδικόί Πόροι (4) Special Resources (4)	Αποτελέ- σμα Balance	Αποσβέ- σεις Deprecia- tion	Επιχορη- γήσεις (5) Grants (5)	Καθαρές Δαν. Ανάγκες Net Borrowing Require- ments	Καθ. Δαν. Ανάγκες ως % ΑΕΠ Net Borrowing Require- ments as % of GDP	Χρεολύ- σια (6) Debt Amortisa- tion payments (6)	Εξ. πιστ.(6) - Νέες εμπορπιστ. Repaym. of credits (6) - new commercial credits	Ακαθ. Δαν. Ανάγκες Gross Borrowing Require- ments
	Εσοδα Revenue	Δαπάνες Expendi- ture											
1998	9,7	9,9	6,3	12,3	10,1	15,4	5,0	4,2	111,2	-	-20,9	51,6	-2,2
1999	8,9	8,3	19,6	26,0	8,4	40,8	13,1	24,4	138,2	-	6,7	-	16,2
2000	8,6	18,1	-162,7	-30,1	-40,2	-2,0	-40,4	55,6	-27,6	-	-8,4	-92,3	17,3
2001	0,4	-3,2	120,3	-31,9	12,9	-57,5	6,6	-68,9	-84,9	-	35,6	43,9	-26,6
2002 (3)	-6,2	-5,4	-136,9	-5,9	25,4	-29,2	24,1	-68,2	-157,4	-	4,6	-56,1	-8,7
2003	17,0	15,7	-	25,0	-13,7	75,4	13,5	-3,2	-	-	2,2	119,4	62,8
2004 *	10,7	9,4	145,4	7,8	-18,6	20,4	4,5	0,0	54,5	-	12,3	-121,5	32,7
2005 **	2,3	2,8	-20,2	-5,1	-27,9	9,8	0,6	7,1	21,3	-	-43,4	64,7	-16,1

Πηγή: Υπουργείο Οικονομίας και Οικονομικών. / Source: Ministry of Economy and Finance.

(1) Περιλαμβάνονται οι δημόσιες επιχειρήσεις που αναφέρονται στην ετήσια Εισηγητική Έκθεση του προϋπολογισμού./Including the public enterprises mentioned in the Budget Report of the Minister of Finance.

(2) Μέχρι το τέλος του 2000 δισεκ. δρχ., από το 2001 εκατ. ευρώ. / Up to the end of 2000 billion drs, from 2001 million euros.

(3) Από το έτος 2002 και εξής δεν συμπεριλαμβάνονται οι επιχειρήσεις Ολυμπιακή Αεροπορία, Ολυμπιακή Αεροπλοΐα, Κεντρική Αγορά Θεσσαλονίκης και ΑΜΕΑ./Excluding, from 2002 onwards, the Olympic Airways, the Olympic Aviation, the Thessaloniki Central Market Organisation and the Attiko Metro Operations Company.

(4) Προκαταβολές και συμμετοχές καταναλωτών της ΔΕΗ, εφάπαξ εισφορά συνδρομητών του ΟΤΕ, συμμετοχή ιδιωτών σε έργα της ΕΥΔΑΠ και ίδια διαθέσιμα (από πλεονάσματα) ορισμένων δημοσίων επιχειρήσεων. Από το 1997 οι επιχορηγήσεις μέσω του Προϋπολογισμού Δημοσίων Επενδύσεων και της ΕΕ έλαβαν βαθμιαία τη μορφή αυξήσεων μετοχικού κεφαλαίου, με αποτέλεσμα να παύσουν σταδιακά να εμφανίζονται στις "επιχορηγήσεις" και να καταγράφονται πλέον ως "ειδικόί πόροι"./Deposits by Public Power Corporation consumers, one-off contributions by ΟΤΕ subscribers, participation of consumers in the cost of projects carried out by the Athens-Piraeus Water Supply and Sewerage Company (EYDAP) and own resources (from surpluses) of certain public enterprises. From 1997 onwards, grants from the Public Investment Budget and the EU have taken the form of capital injections, thus they are recorded under "special resources" instead of other "grants".

(5) Επιχορηγήσεις από τον τακτικό προϋπολογισμό προς τις ελλειμματικές δημόσιες επιχειρήσεις, μειωμένες κατά τις αποδόσεις εσόδων των πλεονασματικών επιχειρήσεων./Grants from the ordinary budget to those public enterprises which run a deficit, minus collection of the surpluses of those public enterprises which recorder a surplus.

(6) Η διάσπαση του αθροίσματος των χρεολυσίων και των εξοφλήσεων πιστώσεων έγινε κατ'εκτίμηση, ελλείψει σχετικών πληροφοριών./Owing to the lack of data, the breakdown of the sun of amortisation payments and repayment of credits is based on estimates.

* Προσωρινά Στοιχεία / Provisional Data. ** Προϋπολογισμός / Budget.

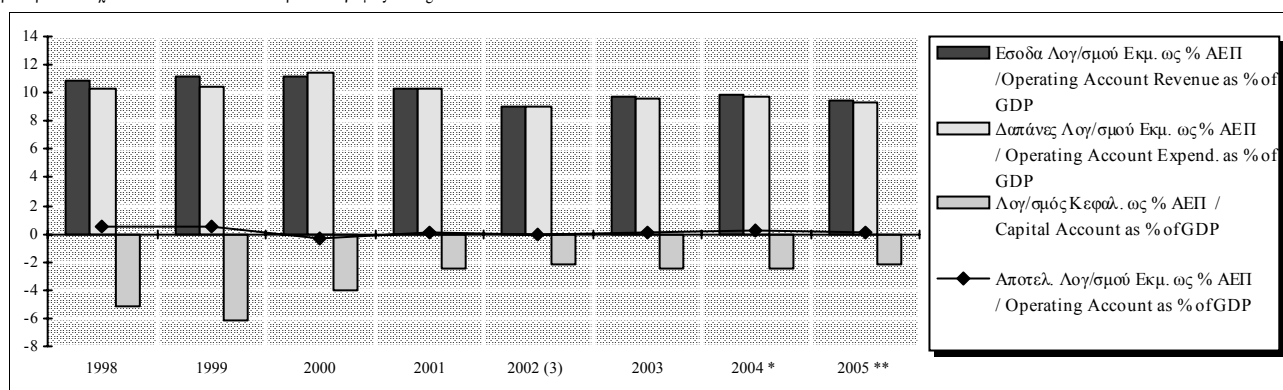

Πίνακας V.10. ΧΡΕΟΣ ΤΟΥ ΔΗΜΟΣΙΟΥ ΤΟΜΕΑ (σε δισεκ. δρχ./εκατ.ευρώ) (1)

Table V.10. PUBLIC SECTOR DEBT (in billion drs./million euros) (1)

Περίοδος Period	Ενοποιημένο Χρέος Γενικής Κυβέρνησης Consolidated Debt of General Government						Ενοποιη- μένο Χρέος Γενικής Κυβέρν. ως % ΑΕΠ Consolida- ted Debt of General Govern- ment as % of GDP	Χρέος των Δημ. Επιχειρήσεων Debt of Public Enterprises			Χρέος των Δημ. Επιχει- ρήσεων ως % ΑΕΠ Debt of Public Enterprises as % of GDP	
	Χρέος Κεντρικής Κυβέρνησης Central Government Debt			Χρέος των Δημ. Οργανισμών Debt of Public Entities				Εσωτερικό Χρέος Domestic Debt	Εξωτερικό Χρέος Foreign Debt	Χρέος των Δημ. Επιχειρήσεων Debt of Public Enterprises		
	Εσωτερικό Χρέος Domestic Debt	Εξωτερικό Χρέος Foreign Debt		Εσωτερικό Χρέος (2) Domestic Debt (2)	Εξωτερικό Χρέος Foreign Debt							
1999	35942,2	10193,7	46135,9	-3011,3	0,0	-3011,3	43124,6	112,3	813,0	2747,7	3560,7	9,3
2000	39346,7	11356,5	50703,2	-3421,2	0,0	-3421,2	47282,0	114,0	906,0	3376,0	4282,0	10,3
2001	152541,2	8500,0	161041,2	-10346,2	0,0	-10346,2	150695,0	114,4	4499,5	7971,2	12470,7	9,5
2002	167242,1	4697,0	171939,1	-13054,0	0,0	-13054,0	158885,1	111,6
2003	179994,4	3382,0	183376,4	-15654,0	0,0	-15654,0	167722,4	108,8
2004	199254,0	2503,0	201757,0	-19055,0	0,0	-19055,0	182702,0	109,3
2005 *	213387,0	2741,0	216128,0	-21793,0	0,0	-21793,0	194335,0	107,9

Πηγή: Υπουργείο Οικονομίας και Οικονομικών και Τράπεζα της Ελλάδος. / Source: Ministry of Economy and Finance and Bank of Greece.

(1) Μέχρι το τέλος του 2000 δισεκ. δρχ., από το 2001 εκατ. ευρώ. Επίσης από το 2001 στο εσωτερικό χρέος εμφανίζονται πλέον όλες οι υποχρεώσεις σε ευρώ και στο εξωτερικό χρέος οι υποχρεώσεις σε νομίσματα εκτός ζώνης ευρώ. / Up to the end of 2000 billion drs., from 2001 million euros. In addition, from 2001 domestic debt includes liabilities in euro and foreign debt includes liabilities in non euro zone currencies.

(2) Από το εσωτερικό χρέος των δημόσιων οργανισμών έχουν εκπεσθεί τα διαθέσιμά τους τα οποία είναι επενδεδυμένα σε χρεόγραφα του Ελληνικού Δημοσίου / The domestic debt of public organizations has been reduced by their holdings of government securities.

* Προσωρινά Στοιχεία / Provisional Data.

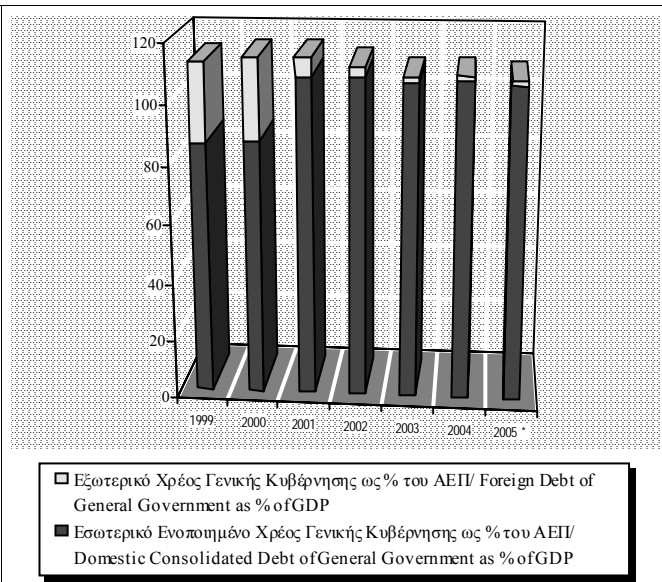
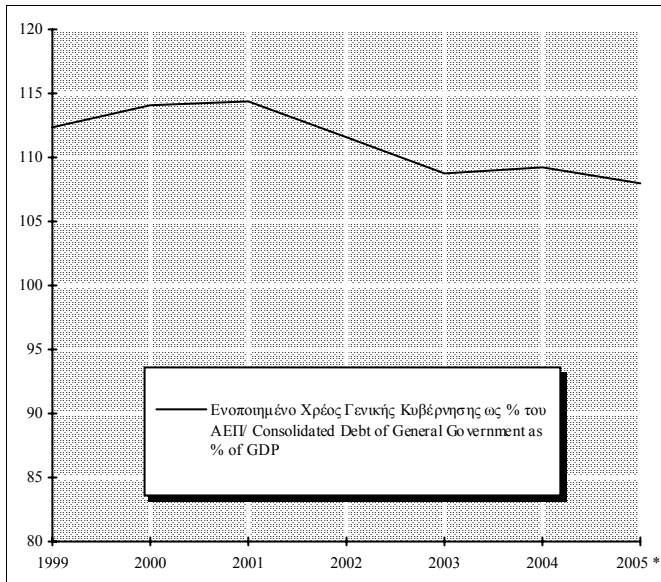

VI.

ΕΞΩΤΕΡΙΚΕΣ ΟΙΚΟΝΟΜΙΚΕΣ ΣΥΝΑΛΛΑΓΕΣ

EXTERNAL ECONOMIC TRANSACTIONS

Πίνακας VI.1. ΔΕΙΚΤΗΣ ΣΥΝΑΛΛΑΓΜΑΤΙΚΗΣ ΙΣΟΤΙΜΙΑΣ ΤΟΥ ΕΥΡΩ, ΣΤΑΘΜΙΣΜΕΝΗΣ ΜΕ ΒΑΣΗ ΤΟ ΕΞΩΤΕΡΙΚΟ ΕΜΠΟΡΙΟ ΤΗΣ ΕΛΛΑΔΟΣ *

Table VI.1. EURO EFFECTIVE EXCHANGE RATE INDEX, WEIGHTED BY TRADE SHARES OF GREECE *

Περίοδος Period	Όνομαστική Σταθμισμένη Συναλλαγματική Ισοτιμία / Nominal Effective Exchange Rate		
	Δείκτης Index (1990=100) (1)	(% Μεταβολή / Change (2))	
		Προηγ. περιόδου Previous period	Προηγ. έτους Previous year
2002	56,4	0,9	0,9
2003	58,0	2,9	2,9
2004	58,5	0,8	0,8
2003 IV	58,2	0,3	2,5
2004 I	58,5	0,5	1,8
II	58,2	-0,6	0,0
III	58,4	0,3	0,5
IV	58,8	0,8	1,0
2005 I	58,9	0,1	0,6
II	58,6	-0,5	0,6
III	58,5	-0,2	0,1
2004 Σεπτ./Sept.	58,4	0,1	0,8
Οκτ./Oct.	58,6	0,3	0,9
Νοέμ./Nov.	58,8	0,3	1,3
Δεκ./Dec.	59,0	0,4	0,9
2005 Ιαν./Jan.	58,9	-0,3	0,4
Φεβρ./Feb.	58,8	-0,1	0,4
Μάρτ./Mar.	59,0	0,2	1,0
Απρ./Apr.	58,8	-0,2	1,3
Μάιος/May	58,6	-0,3	0,6
Ιούν./Jun.	58,2	-0,7	0,0
Ιούλ./Jul.	58,4	0,3	0,1
Αύγ./Aug.	58,5	0,2	0,3
Σεπτ./Sept.	58,5	-0,1	0,0
Οκτ./Oct.	58,5	0,0	-0,3
Νοέμ./Nov.	58,4	-0,1	-0,7

Πηγή: Τράπεζα της Ελλάδος/ Source: Bank of Greece.

(1) Μέσες τιμές περιόδου / Period average

(2) Το θετικό πρόσημο εκφράζει ανατίμηση της δραχμής και το αρνητικό υποτίμηση / A positive sign reflects appreciation of the drachma

* Σημείωση: Η σταθμισμένη συναλλαγματική ισοτιμία είναι η τιμή ενός αντιπροσωπευτικού καλαθιού ξένων νομισμάτων καθένα από τα οποία σταθμίζεται με βάση τη σπουδαιότητά του στο εξωτερικό εμπόριο της χώρας. Μέχρι το τέλος του 2000 η σταθμισμένη συναλλαγματική ισοτιμία της δραχμής προέκυπτε από τη στάθμιση των επί μέρους διμερών ισοτιμιών της δραχμής προς τα άλλα νομίσματα, οι οποίες διαμορφώνονταν στην αγορά συναλλάγματος. Από 1/1/2001, η Ελλάδα υιοθέτησε το ευρώ. Στον πίνακα αυτό η στάθμιση των σχέσεων του ευρώ προς τα άλλα νομίσματα γίνεται με βάση το εξωτερικό εμπόριο της Ελλάδος (εμπορευματικές συναλλαγές εκτός καυσίμων). Ο δείκτης αυτός δεν πρέπει να συγχέεται με τη σταθμισμένη συναλλαγματική ισοτιμία του ευρώ, η οποία υπολογίζεται με βάση το εξωτερικό εμπόριο της ζώνης του ευρώ ως συνόλου.

* Note: A currency's nominal effective exchange rate is a weighted average of that currency's exchange rate vis a vis a representative basket of currencies. The weights are chosen on the basis of trade shares. Until December 2000 the nominal effective exchange rate of the drachma was calculated on the basis of the bilateral exchange rates of the drachma against the other currencies which were determined in the foreign exchange market. In January 2001 Greece adopted the euro. In this table, the bilateral exchange rates of the euro are weighted on the basis of the country's trade shares (excluding oil). This index should not be confused with the effective exchange rate of the euro, which is calculated on the basis of the trade shares of the euro area as a whole.

(%) Μεταβολή έναντι προηγούμενου έτους / Change over previous year

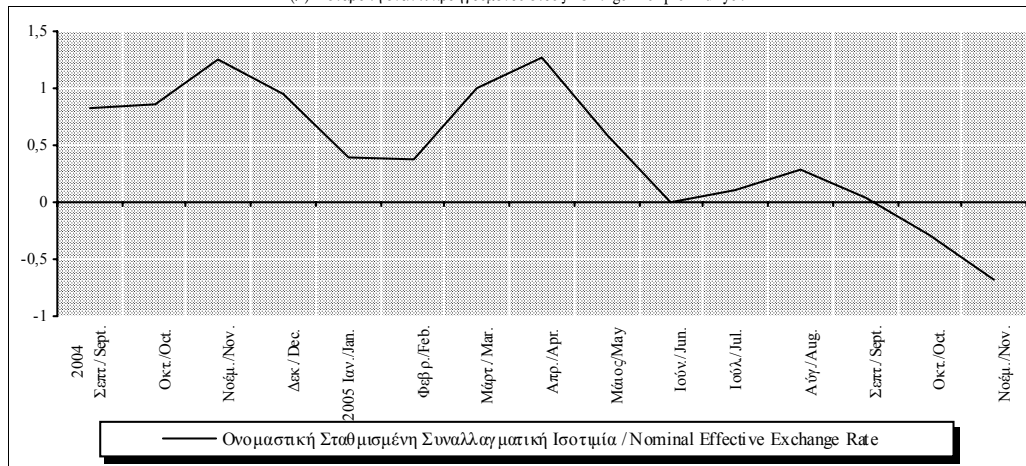

Πίνακας VI.2. ΔΙΜΕΡΕΙΣ ΣΥΝΑΛΛΑΓΜΑΤΙΚΕΣ ΙΣΟΤΙΜΙΕΣ ΕΝΑΝΤΙ ΤΟΥ ΕΥΡΩ*

Table VI.2. BILATERAL EXCHANGE RATES AGAINST EURO*

Περίοδος Period	Δολάριο ΗΠΑ / USD			Γιεν Ιαπωνίας / JPY			Κορώνα Δανίας / DKK			Λίρα Αγγλίας / GBP		
	Ισοτιμία Parity	(% Μεταβολή / Change (2))		Ισοτιμία Parity	(% Μεταβολή / Change (2))		Ισοτιμία Parity	(% Μεταβολή / Change (2))		Ισοτιμία Parity	(% Μεταβολή / Change (2))	
		Προηγ. περίοδου Previous period	Προηγ. έτους Previous year		Προηγ. περίοδου Previous period	Προηγ. έτους Previous year		Προηγ. περίοδου Previous period	Προηγ. έτους Previous year		Προηγ. περίοδου Previous period	Προηγ. έτους Previous year
	(1)			(1)			(1)			(1)		
2002	0,9448	5,5	5,5	118,05	8,6	8,6	7,4305	-0,3	-0,3	0,62874	1,1	1,1
2003	1,1310	19,7	19,7	130,97	10,9	10,9	7,4307	0,0	0,0	0,69193	10,1	10,1
2004	1,2433	9,9	9,9	134,40	2,6	2,6	7,4400	0,1	0,1	0,67858	-1,9	-1,9
2003 IV	1,1893	5,8	18,9	129,46	-2,0	5,7	7,4363	0,1	0,1	0,69746	-0,2	9,6
2004 I	1,2507	5,2	16,5	134,01	3,5	5,0	7,4495	0,2	0,3	0,68010	-2,5	1,5
II	1,2043	-3,7	6,0	132,14	-1,4	-1,9	7,4394	-0,1	0,2	0,66706	-1,9	-4,9
III	1,2220	1,5	8,7	134,38	1,7	1,7	7,4367	0,0	0,1	0,67216	0,8	-3,8
IV	1,2963	6,1	9,0	137,07	2,0	5,9	7,4343	0,0	0,0	0,69502	3,4	-0,3
2005 I	1,3111	1,1	4,8	137,01	0,0	2,2	7,4432	0,1	-0,1	0,69356	-0,2	2,0
II	1,2599	-3,9	4,6	135,48	-1,1	2,5	7,4464	0,0	0,1	0,67862	-2,2	1,7
III	1,2195	-3,2	-0,2	135,60	0,1	0,9	7,4588	0,2	0,3	0,68348	0,7	1,7
2004 Σεπτ./Sept.	1,2218	0,3	8,9	134,51	0,0	4,3	7,4381	0,0	0,1	0,68130	1,8	-2,2
Οκτ./Oct.	1,2490	2,2	6,8	135,97	1,1	6,1	7,4379	0,0	0,1	0,69144	1,5	-0,9
Νοέμ./Nov.	1,2991	4,0	11,0	136,09	0,1	6,5	7,4313	-0,1	-0,1	0,69862	1,0	0,8
Δεκ./Dec.	1,3408	3,2	9,1	139,14	2,2	5,1	7,4338	0,0	-0,1	0,69500	-0,5	-1,0
2005 Ιαν./Jan.	1,3119	-2,2	4,0	135,63	-2,5	1,1	7,4405	0,1	-0,1	0,69867	0,5	0,9
Φεβρ./Feb.	1,3014	-0,8	2,9	136,55	0,7	1,3	7,4427	0,0	-0,1	0,68968	-1,3	1,9
Μάρτ./Mar.	1,3201	1,4	7,7	138,83	1,7	4,3	7,4466	0,1	0,0	0,69233	0,4	3,1
Απρ./Apr.	1,2938	-2,0	8,0	138,84	0,0	7,6	7,4499	0,0	0,1	0,68293	-1,4	2,6
Μάιος/May	1,2694	-1,9	5,7	135,37	-2,5	0,7	7,4443	-0,1	0,1	0,68399	0,2	1,8
Ιούν./Jun.	1,2165	-4,2	0,2	132,22	-2,3	-0,5	7,4448	0,0	0,1	0,66895	-2,2	0,7
Ιούλ./Jul.	1,2037	-1,0	-1,9	134,75	1,9	0,5	7,4584	0,2	0,3	0,68756	2,8	3,3
Αύγ./Aug.	1,2292	2,1	1,0	135,98	0,9	1,1	7,4596	0,0	0,3	0,68527	-0,3	2,4
Σεπτ./Sept.	1,2256	-0,3	0,3	136,06	0,1	1,2	7,4584	0,0	0,3	0,67760	-1,1	-0,5
Οκτ./Oct.	1,2015	-2,0	-3,8	138,05	1,5	1,5	7,4620	0,0	0,3	0,68137	0,6	-1,5
Νοέμ./Nov.	1,1786	-1,9	-9,3	139,59	1,1	2,6	7,4596	0,0	0,4	0,67933	-0,3	-2,8

Πηγή: Τράπεζα της Ελλάδος και Ευρωπαϊκή Κεντρική Τράπεζα / Source: Bank of Greece and European Central Bank.

(1) Μονάδες εθνικού νομίσματος ανά ECU ή ευρώ, μέσες τιμές περιόδου. Το ευρώ έχει αντικαταστήσει το ECU από 1/1/1999 / Units of national currency per ECU or euro, period average). The euro has replaced the ECU since 1/1/1999.

(2) Το θετικό πρόσημο εκφράζει ανατίμηση του ευρώ και το αρνητικό υποτίμηση / A positive sign reflects appreciation of the euro while a negative denotes depreciation.

* Σημείωση: Από 1/1/1999 συναλλαγματικές ισοτιμίες έναντι του ευρώ. Μέχρι και το Δεκέμβριο του 1998 συναλλαγματικές ισοτιμίες έναντι του ECU. Το θετικό πρόσημο εκφράζει ανατίμηση του ευρώ και το αρνητικό υποτίμηση. Από 1/1/2001 η Ελλάδα υιοθέτησε το ευρώ. Επομένως η εξέλιξη της συναλλαγματικής ισοτιμίας της δραχμής έναντι των νομισμάτων των χωρών εκτός της ευρωζώνης ταυτίζεται πλέον με την εξέλιξη της ισοτιμίας του ευρώ έναντι των νομισμάτων αυτών. Μέχρι το τέλος όμως του 2001 εμφανίζεται διαφοροποίηση των ετησίων ρυθμών μεταβολής λόγω των αποκλίσεων της δραχμής από την κεντρική της ισοτιμία στο έτος 2000.

* Note: Since January 1st 2001 Greece adopted the euro. Therefore developments in the bilateral exchange rates of the drachma vis-a-vis other currencies outside the eurozone coincide from then on with developments in the exchange rates of the euro against those currencies. However until the end of the year 2001 there are differences in the annual rates of change due to deviation of the drachma from its central exchange rate in the year 2000.

(%) Μεταβολή έναντι προηγούμενου έτους / Change over previous year

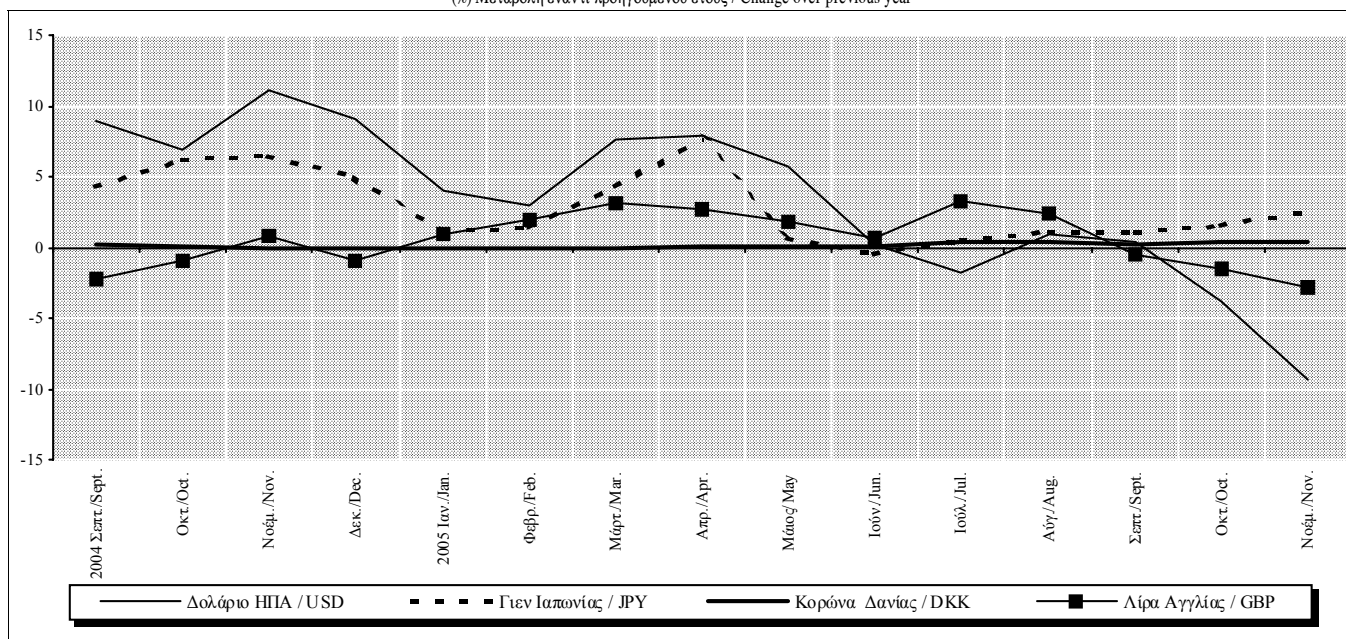

Πίνακας VI.2. ΔΙΜΕΡΕΙΣ ΣΥΝΑΛΛΑΓΜΑΤΙΚΕΣ ΙΣΟΤΙΜΙΕΣ ΕΝΑΝΤΙ ΤΟΥ ΕΥΡΩ (συνέχεια)*

Table VI.2. BILATERAL EXCHANGE RATES AGAINST EURO (continued)*

Περίοδος Period	Κορώνα Σουηδίας / SEK			Ελβετικό Φράγκο / CHF			Κορώνα Νορβηγίας / NOK			Δολάριο Αυστραλίας / AUD		
	Ισοτιμία Parity (1)	(% Μεταβολή / Change (2))		Ισοτιμία Parity (1)	(% Μεταβολή / Change (2))		Ισοτιμία Parity (1)	(% Μεταβολή / Change (2))		Ισοτιμία Parity (1)	(% Μεταβολή / Change (2))	
		Προηγ. περιόδου Previous period	Προηγ. έτους Previous year		Προηγ. περιόδου Previous period	Προηγ. έτους Previous year		Προηγ. περιόδου Previous period	Προηγ. έτους Previous year		Προηγ. περιόδου Previous period	Προηγ. έτους Previous year
2002	9,1589	-1,0	-1,0	1,4672	-2,9	-2,9	7,5100	-6,7	-6,7	1,7366	0,2	0,2
2003	9,1247	-0,4	-0,4	1,5208	3,6	3,6	7,9998	6,5	6,5	1,7384	0,1	0,1
2004	9,1250	0,0	0,0	1,5441	1,5	1,5	8,3719	4,7	4,7	1,6893	-2,8	-2,8
2003 IV	9,0091	-1,7	-0,9	1,5540	0,6	5,9	8,2221	-0,3	12,4	1,6610	-2,8	-7,3
2004 I	9,1826	1,9	0,0	1,5687	0,9	7,0	8,6361	5,0	14,0	1,6335	-1,7	-9,7
II	9,1453	-0,4	0,0	1,5380	-2,0	1,3	8,2635	-4,3	3,9	1,6886	3,4	-4,8
III	9,1581	0,1	-0,1	1,5363	-0,1	-0,6	8,3890	1,5	1,7	1,7226	2,0	0,8
IV	9,0140	-1,6	0,1	1,5335	-0,2	-1,3	8,1989	-2,3	-0,3	1,7126	-0,6	3,1
2005 I	9,0738	0,7	-1,2	1,5488	1,0	-1,3	8,2401	0,5	-4,6	1,6874	-1,5	3,3
II	9,2075	1,5	0,7	1,5438	-0,3	0,4	8,0503	-2,3	-2,6	1,6394	-2,8	-2,9
III	9,3672	1,7	2,3	1,5534	0,6	1,1	7,8817	-2,1	-6,0	1,6052	-2,1	-6,8
2004 Σεπτ./Sept.	9,0920	-1,0	0,3	1,5431	0,3	-0,3	8,3604	0,3	2,0	1,7396	1,5	2,5
Οκτ./Oct.	9,0620	-0,3	0,6	1,5426	0,0	-0,4	8,2349	-1,5	0,1	1,7049	-2,0	1,1
Νοέμ./Nov.	8,9981	-0,7	0,0	1,5216	-1,4	-2,4	8,1412	-1,1	-0,7	1,6867	-1,1	3,2
Δεκ./Dec.	8,9819	-0,2	-0,5	1,5364	1,0	-1,2	8,2207	1,0	-0,3	1,7462	3,5	5,0
2005 Ιαν./Jan.	9,0476	0,7	-1,0	1,5469	0,7	-1,2	8,2125	-0,1	-4,4	1,7147	-1,8	4,7
Φεβρ./Feb.	9,0852	0,4	-1,0	1,5501	0,2	-1,5	8,3199	1,3	-5,2	1,6670	-2,8	2,5
Μάρτ./Mar.	9,0884	0,0	-1,6	1,5494	0,0	-1,1	8,1880	-1,6	-4,1	1,6806	0,8	2,7
Απρ./Apr.	9,1667	0,9	0,0	1,5475	-0,1	-0,5	8,1763	-0,1	-1,5	1,6738	-0,4	3,7
Μάιος/May	9,1931	0,3	0,7	1,5449	-0,2	0,3	8,0814	-1,2	-1,5	1,6571	-1,0	-2,7
Ιούν./Jun.	9,2628	0,8	1,3	1,5391	-0,4	1,3	7,8932	-2,3	-4,7	1,5875	-4,2	-9,2
Ιούλ./Jul.	9,4276	1,8	2,5	1,5578	1,2	2,0	7,9200	0,3	-6,5	1,6002	0,8	-6,6
Αύγ./Aug.	9,3398	-0,9	1,7	1,5528	-0,3	0,9	7,9165	0,0	-5,0	1,6144	0,9	-5,8
Σεπτ./Sept.	9,3341	-0,1	2,7	1,5496	-0,2	0,4	7,8087	-1,4	-6,6	1,6009	-0,8	-8,0
Οκτ./Oct.	9,4223	0,9	4,0	1,5490	0,0	0,4	7,8347	0,3	-4,9	1,5937	-0,4	-6,5
Νοέμ./Nov.	9,5614	1,5	6,3	1,5449	-0,3	1,5	7,8295	-0,1	-3,8	1,6030	0,6	-5,0

(%) Μεταβολή έναντι προηγούμενου έτους / Change over previous year

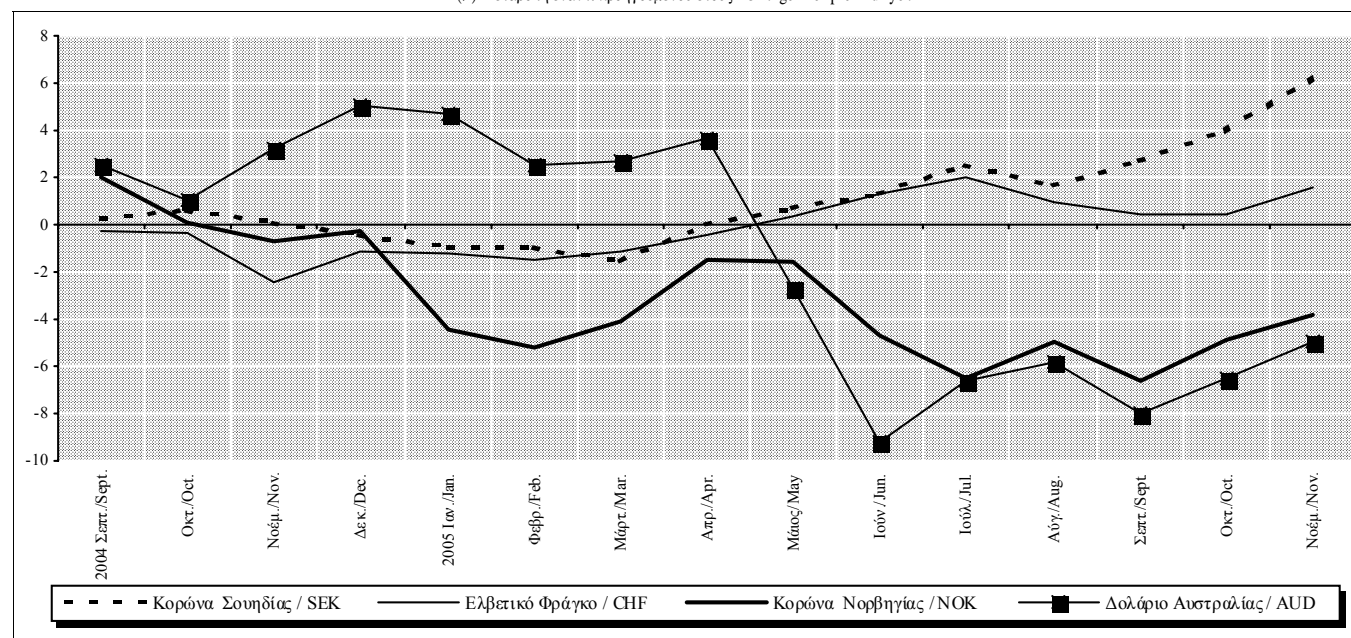

Πίνακας VI.3. ΔΕΙΚΤΕΣ ΔΙΕΘΝΩΝ ΤΙΜΩΝ ΕΜΠΟΡΕΥΜΑΤΩΝ ΣΕ ΔΟΛΑΡΙΑ (2000=100)

Table VI.3. WORLD COMMODITY PRICE INDICES IN USD (2000=100)

Περίοδος Period	Δείκτης Index				(% Μεταβολή έναντι προηγούμενης περιόδου (%) Change over previous period			
	Σύνολο(1) World(1)	Τρόφιμα Food	Μέταλλα Metals	Πετρέλαιο(2) Oil(2)	Σύνολο(1) World(1)	Τρόφιμα Food	Μέταλλα Metals	Πετρέλαιο(2) Oil(2)
2002	96,7	103,6	87,7	88,3	1,7	3,4	-2,7	2,4
2003	103,4	108,9	98,4	101,9	6,9	5,1	12,2	15,4
2004	122,5	124,5	134,0	135,3	18,5	14,3	36,2	32,7
2003 IV	110,0	115,8	109,3	103,9	8,3	9,8	11,6	3,4
2004 I	121,7	126,1	130,0	112,9	10,6	8,9	19,0	8,6
II	124,6	132,9	130,2	125,4	2,4	5,4	0,1	11,1
III	122,0	122,3	133,8	146,9	-2,1	-7,9	2,8	17,2
IV	121,7	116,7	141,9	156,0	-0,2	-4,6	6,1	6,2
2005 I	132,4	123,5	161,5	168,3	8,8	5,8	13,8	7,9
II	133,7	125,1	163,5	182,3	1,0	1,3	1,2	8,3
III	134,1	124,2	168,2	217,4	0,3	-0,7	2,9	19,3
2004 Απρ./Apr.	125,4	134,1	133,3	117,8	0,1	1,6	-0,5	-1,3
Μάιος/May	124,2	134,3	126,8	134,0	-0,9	0,1	-4,9	13,7
Ιούν./Jun.	124,1	130,2	130,4	124,3	-0,1	-3,0	2,8	-7,2
Ιούλ./Jul.	123,9	126,8	134,3	135,6	-0,2	-2,6	3,0	9,0
Αύγ./Aug.	121,2	121,1	132,6	152,0	-2,1	-4,5	-1,3	12,1
Σεπτ./Sept.	120,8	119,1	134,5	153,3	-0,3	-1,7	1,5	0,8
Οκτ./Oct.	121,2	116,0	140,6	175,8	0,3	-2,6	4,5	14,7
Νοέμ./Nov.	121,8	116,4	142,0	152,1	0,5	0,3	1,0	-13,5
Δεκ./Dec.	122,1	117,7	143,2	140,1	0,2	1,1	0,9	-7,9
2005 Ιαν./Jan.	128,0	118,5	156,8	156,4	4,8	0,7	9,5	11,7
Φεβρ./Feb.	131,8	123,1	160,9	160,9	2,9	3,8	2,6	2,9
Μάρτ./Mar.	137,3	128,8	167,0	187,5	4,2	4,6	3,8	16,5
Απρ./Apr.	133,8	125,0	164,6	183,2	-2,6	-3,0	-1,5	-2,3
Μάιος/May	133,2	125,4	161,5	171,9	-0,5	0,3	-1,9	-6,2
Ιούν./Jun.	134,1	124,9	164,4	191,9	0,7	-0,4	1,8	11,6
Ιούλ./Jul.	133,4	124,8	164,2	203,4	-0,5	-0,1	-0,2	6,0
Αύγ./Aug.	133,8	123,2	170,2	226,4	0,3	-1,2	3,6	11,3
Σεπτ./Sept.	135,2	124,6	170,2	222,5	1,0	1,1	0,0	-1,7

Πηγή / Source: IFS, Commodity Prices.

(1) Ο δείκτης δεν περιλαμβάνει καύσιμα και πολύτιμα μέταλλα / The index does not include fuel and precious metals.

(2) UK Brent.

(%) Μεταβολή έναντι προηγούμενης περιόδου / Change over previous period

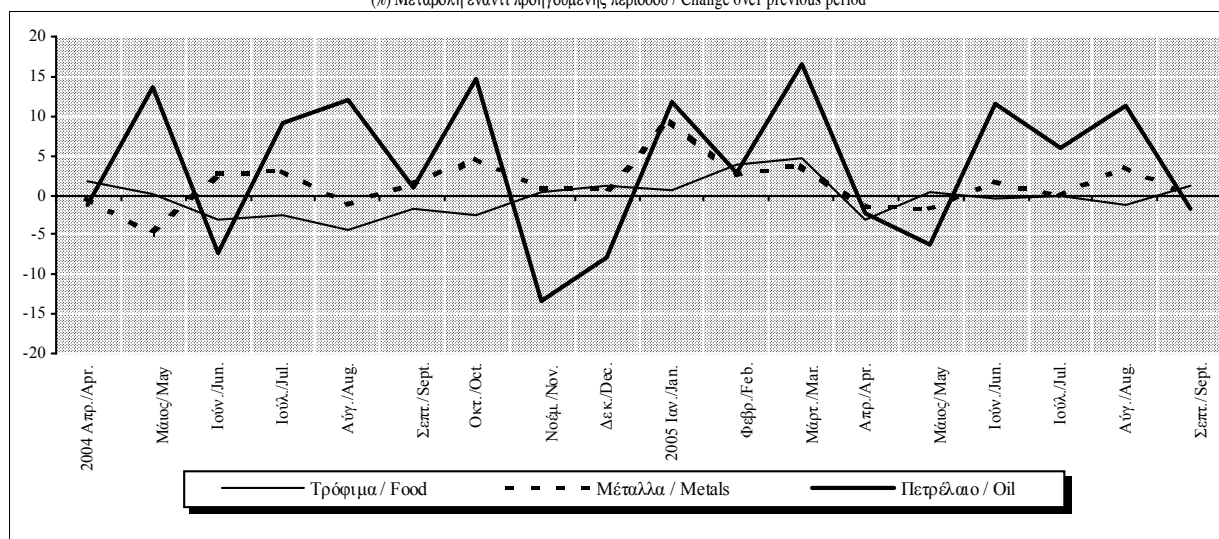

Πίνακας VI.4. ΔΕΙΚΤΕΣ ΔΙΕΘΝΩΝ ΤΙΜΩΝ ΕΜΠΟΡΕΥΜΑΤΩΝ ΣΕ ΕΥΡΩ (2000=100)

Table VI.4. WORLD COMMODITY PRICE INDICES IN EUROS (2000=100)

Περίοδος Period	Δείκτης Index				(% Μεταβολή έναντι προηγούμενης περιόδου (%) Change over previous period			
	Σύνολο(1) World(1)	Τρόφιμα Food	Μέταλλα Metals	Πετρέλαιο(2) Oil(2)	Σύνολο(1) World(1)	Τρόφιμα Food	Μέταλλα Metals	Πετρέλαιο(2) Oil(2)
2002	94,6	101,3	85,8	86,4	-3,6	-2,0	-7,8	-2,9
2003	84,4	89,0	80,4	83,3	-10,7	-12,2	-6,3	-3,6
2004	91,0	92,5	99,6	100,5	7,8	4,0	23,9	20,7
2003 IV	85,5	90,0	84,9	80,7	2,4	3,8	5,6	-2,2
2004 I	89,9	93,1	96,0	83,4	5,2	3,5	13,2	3,3
II	95,6	101,9	99,9	96,2	6,3	9,5	4,0	15,4
III	92,2	92,5	101,2	111,1	-3,5	-9,3	1,3	15,5
IV	86,8	83,2	101,2	111,2	-5,9	-10,1	0,0	0,1
2005 I	93,3	87,0	113,8	118,6	7,5	4,6	12,5	6,7
II	98,0	91,7	119,9	133,7	5,1	5,4	5,4	12,7
III	101,6	94,1	127,4	164,7	3,7	2,6	6,3	23,2
2004 Απρ./Apr.	96,6	103,4	102,8	90,9	2,4	4,0	1,8	1,0
Μάιος/May	95,6	103,3	97,6	103,1	-1,1	-0,1	-5,0	13,5
Ιούν./Jun.	94,5	99,1	99,3	94,6	-1,2	-4,1	1,7	-8,2
Ιούλ./Jul.	93,3	95,5	101,2	102,1	-1,2	-3,6	1,9	7,9
Αύγ./Aug.	92,0	91,9	100,6	115,4	-1,4	-3,8	-0,5	13,0
Σεπτ./Sept.	91,4	90,0	101,7	115,9	-0,7	-2,0	1,1	0,5
Οκτ./Oct.	89,7	85,8	104,0	130,1	-1,9	-4,7	2,3	12,2
Νοέμ./Nov.	86,7	82,8	101,0	108,2	-3,4	-3,5	-2,9	-16,8
Δεκ./Dec.	84,1	81,1	98,7	96,5	-2,9	-2,0	-2,3	-10,8
2005 Ιαν./Jan.	90,2	83,5	110,4	110,2	7,2	3,0	11,9	14,1
Φεβρ./Feb.	93,6	87,4	114,2	114,3	3,8	4,7	3,5	3,7
Μάρτ./Mar.	96,1	90,2	116,9	131,3	2,7	3,2	2,3	14,9
Απρ./Apr.	95,6	89,3	117,5	130,8	-0,6	-1,0	0,5	-0,3
Μάιος/May	96,9	91,3	117,6	125,1	1,4	2,2	0,0	-4,3
Ιούν./Jun.	101,8	94,9	124,9	145,7	5,0	3,9	6,2	16,4
Ιούλ./Jul.	102,4	95,8	126,0	156,1	0,6	1,0	0,9	7,1
Αύγ./Aug.	100,6	92,6	127,9	170,2	-1,8	-3,3	1,5	9,0
Σεπτ./Sept.	101,9	93,9	128,3	167,7	1,3	1,4	0,3	-1,4

Πηγή / Source: IFS, Commodity Prices.

(1) Ο δείκτης δεν περιλαμβάνει καύσιμα και πολύτιμα μέταλλα / The index does not include fuel and precious metals.

(2) UK Brent.

(%) Μεταβολή έναντι προηγούμενης περιόδου / Change over previous period

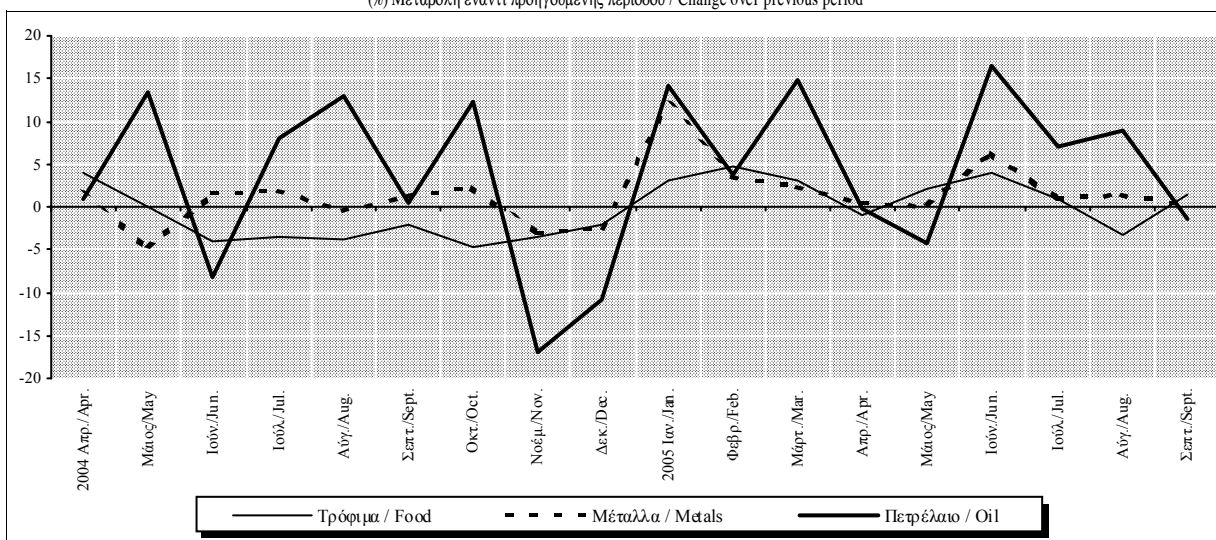

Πίνακας VI.5. ΣΥΝΟΠΤΙΚΟ ΙΣΟΖΥΓΙΟ ΠΛΗΡΩΜΩΝ (σε εκατ. ευρώ, καθαρή κίνηση) (1)

Table VI.5. SUMMARY BALANCE OF PAYMENTS (million euros, net flows) (1)

Περίοδος Period	Τρέχουσες Συναλλαγές (Α) Current Transactions (A)					Μεταβιβάσεις κεφαλαίου (4), (B) Capital transfers (4),(B)	Σύνολο (3) (5), (A) + (B) Total (3) (5), (A) + (B)
	Σύνολο Total	Αγαθά Goods	Υπηρεσίες (2) Services (2)	Εισοδήματα (3) Income (3)	Τρέχουσες Μεταβιβάσεις Current transfers		
2002	-10221,0	-22708,7	10755,3	-2073,3	3805,7	1649,7	-8571,3
2003	-11044,1	-22643,5	11506,5	-3755,8	3848,7	1239,4	-9804,7
2004	-10453,1	-25435,8	15467,0	-4113,4	3629,0	2386,1	-8067,0
2003 IV	-4540,0	-5950,6	1868,2	-961,5	503,9	442,3	-4097,8
2004 I	-3314,7	-6022,4	1840,3	-797,3	1664,8	991,7	-2323,0
II	-2991,5	-6146,4	3820,2	-1160,4	495,1	79,8	-2911,7
III	489,9	-6624,6	7288,3	-1207,6	1033,8	656,3	1146,2
IV	-4636,8	-6642,4	2518,3	-948,1	435,4	658,3	-3978,5
2005 I	-4513,0	-6745,3	1953,5	-903,8	1182,7	811,4	-3701,6
II	-3269,5	-6359,3	4035,0	-1480,2	534,9	235,9	-3033,6
III	-347,0	-6939,8	7410,8	-1576,0	757,9	298,8	-48,2
2004 Μάιος/May	-776,1	-2022,8	1381,9	-301,4	166,2	63,5	-712,6
Ιούν./Jun.	-883,1	-2088,3	1651,9	-528,4	81,7	8,7	-874,4
Ιουλ./Jul.	-232,3	-2223,1	2128,8	-520,7	382,7	267,1	34,9
Αύγ./Aug.	1033,1	-2111,7	3093,5	-409,6	460,8	104,9	1138,0
Σεπτ./Sept.	-310,9	-2289,8	2065,9	-277,3	190,2	284,3	-26,6
Οκτ./Oct.	-877,2	-1941,1	1269,1	-301,5	96,3	-3,7	-880,9
Νοέμ./Nov.	-1939,2	-2312,3	593,7	-258,4	37,8	387,4	-1551,8
Δεκ./Dec.	-1820,4	-2389,0	655,6	-388,2	301,3	274,5	-1545,9
2005 Ιαν./Jan.	-1802,0	-2198,2	656,9	-284,0	23,4	2,2	-1799,8
Φεβρ./Feb.	-1106,2	-2177,1	567,1	-301,2	805,0	684,9	-421,3
Μάρτ./Mar.	-1604,9	-2370,1	729,5	-318,6	354,2	124,3	-1480,6
Απρ./Apr.	-1839,8	-2328,4	774,0	-366,5	81,2	110,4	-1729,4
Μάιος/May	-678,1	-2053,7	1451,8	-380,2	304,0	103,2	-574,9
Ιούν./Jun.	-751,7	-1977,2	1809,2	-733,4	149,8	22,3	-729,3
Ιουλ./Jul.	-410,9	-2330,1	2366,0	-768,4	321,5	-21,9	-432,8
Αύγ./Aug.	656,2	-2198,2	3096,1	-406,5	164,7	57,2	713,3
Σεπτ./Sept.	-592,3	-2411,5	1948,6	-401,1	271,6	263,6	-328,7
Οκτ./Oct.	-1285,3	-2276,7	1181,2	-392,2	202,4	41,7	-1243,6

Πηγή: Τράπεζα της Ελλάδος / Source: Bank of Greece

(1) Εισροές (+), εκροές (-) / Inflows (+), outflows (-).

(2) Αναθεωρημένα οριστικά στοιχεία για το 2002 / Revised, final data for 2002.

(3) Αναθεωρημένα στοιχεία από τον Ιανουάριο του 2003. Βλ. σημείωση (1) του Πίνακα VI.8. / Revised data as of Jan. 2003. See footnote (1) in Table VI.8.

(4) Περιλαμβάνει κυρίως μεταβιβάσεις κεφαλαίου από την ΕΕ / It primarily includes capital transfers from the EU.

(5) Αντιστοιχεί στα μέχρι τώρα δημοσιευόμενα στοιχεία του ισοζυγίου τρεχουσών συναλλαγών / It corresponds to figures on the current account balance being published up to now.

Τρέχουσες συναλλαγές και μεταβιβάσεις κεφαλαίου / Current transactions and capital transfer

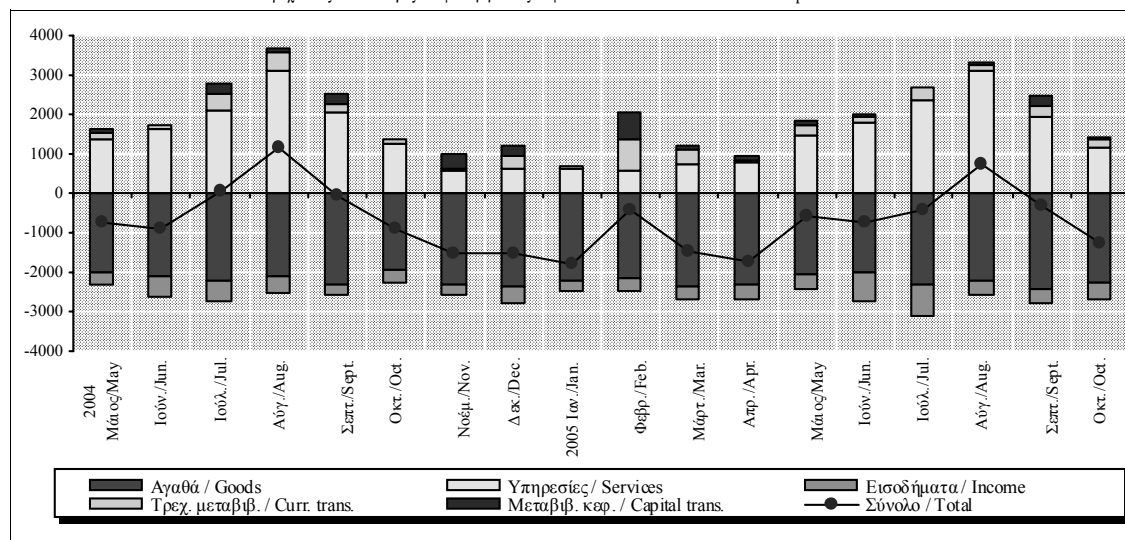

Πίνακας VI.5. ΣΥΝΟΠΤΙΚΟ ΙΣΟΖΥΓΙΟ ΠΛΗΡΩΜΩΝ (σε εκατ. ευρώ, καθαρή κίνηση) (1) (συνέχεια)

Table VI.5. SUMMARY BALANCE OF PAYMENTS (million euros, net flows) (1) (continued)

Περίοδος Period	Κίνηση χρηματοδοτικών μέσων, (Γ) Financial transactions (C)						Τακτοποιητά Στοιχεία (6), (Δ) Errors and omissions (6), (D)
	Σύνολο Total	Άμεσες Επενδύσεις Direct investment	Επενδύσεις Χαρτοφυλακίου Portfolio investment	Χρημ/κά παράγωγα Financial derivatives	Λοιπές Επενδύσεις Other investment	Συν/κά διαθέσιμα (5) Reserve assets (5)	
2002	10310,5	-642,9	11115,0	-177,2	1998,6	-1983,0	-1739,0
2003	9663,8	544,7	12352,4	-18,4	-7623,9	4409,0	141,0
2004	7834,0	599,6	14074,8	-347,3	-9104,1	2611,0	233,0
2003 IV	3644,6	1216,2	902,7	111,4	1057,4	357,0	453,2
2004 I	2247,6	524,5	3751,8	87,2	-3059,9	944,0	75,4
II	3098,6	-178,1	1678,2	53,6	1221,9	323,0	-186,9
III	-631,0	280,0	5988,1	-390,6	-6663,6	155,0	-515,2
IV	3118,8	-26,8	2656,5	-97,4	-602,5	1189,0	859,7
2005 I	3635,9	-30,1	-1001,1	-13,0	4464,1	216,0	65,7
II	3320,2	24,8	6464,4	-511,3	-2619,7	-38,0	-286,6
III	638,3	-854,8	4386,9	-38,1	-2700,7	-155,0	-590,1
2004 Μάιος/May	1039,5	-46,9	-3052,0	10,2	4021,2	107,0	-326,9
Ιούν./Jun.	648,5	-92,6	-114,1	9,7	771,5	74,0	225,9
Ιούλ./Jul.	-1,7	89,0	1235,9	38,9	-1229,6	-136,0	-33,1
Αύγ./Aug.	-1075,6	165,0	3958,6	-43,4	-5340,8	185,0	-62,4
Σεπτ./Sept.	446,3	25,9	793,6	-386,1	-93,2	106,0	-419,7
Οκτ./Oct.	498,3	-13,0	371,0	150,7	-219,4	209,0	382,6
Νοέμ./Nov.	1004,4	-49,5	-1131,0	-74,9	1985,8	274,0	547,4
Δεκ./Dec.	1616,1	35,7	3416,5	-173,2	-2368,9	706,0	-70,3
2005 Ιαν./Jan.	1349,6	45,6	148,6	21,0	1121,3	13,0	450,1
Φεβρ./Feb.	263,4	-153,8	914,7	32,5	-705,0	175,0	157,8
Μάρτ./Mar.	2022,9	78,1	-2064,4	-66,6	4047,8	28,0	-542,3
Απρ./Apr.	1673,5	85,3	7317,0	-543,5	-5213,3	28,0	55,9
Μάιος/May	646,9	-121,6	1127,8	39,1	-438,3	40,0	-72,1
Ιούν./Jun.	999,7	61,1	-1980,4	-6,9	3031,9	-106,0	-270,4
Ιούλ./Jul.	240,3	-154,7	3287,7	-77,3	-2735,4	-80,0	192,5
Αύγ./Aug.	-188,8	12,2	-801,1	-45,9	680,0	-34,0	-524,5
Σεπτ./Sept.	586,8	-712,3	1900,3	85,0	-645,3	-41,0	-258,1
Οκτ./Oct.	1134,1	-60,3	-2705,3	597,0	3381,7	-79,0	109,5

Πηγή: Τράπεζα της Ελλάδος / Source: Bank of Greece

(5) Αύξηση (-), μείωση (+) / Increase(-), decrease (+).

(6) A+B+Γ+Δ=0 / A+B+C+D=0.

Κίνηση χρηματοδοτικών μέσων / Financial transactions

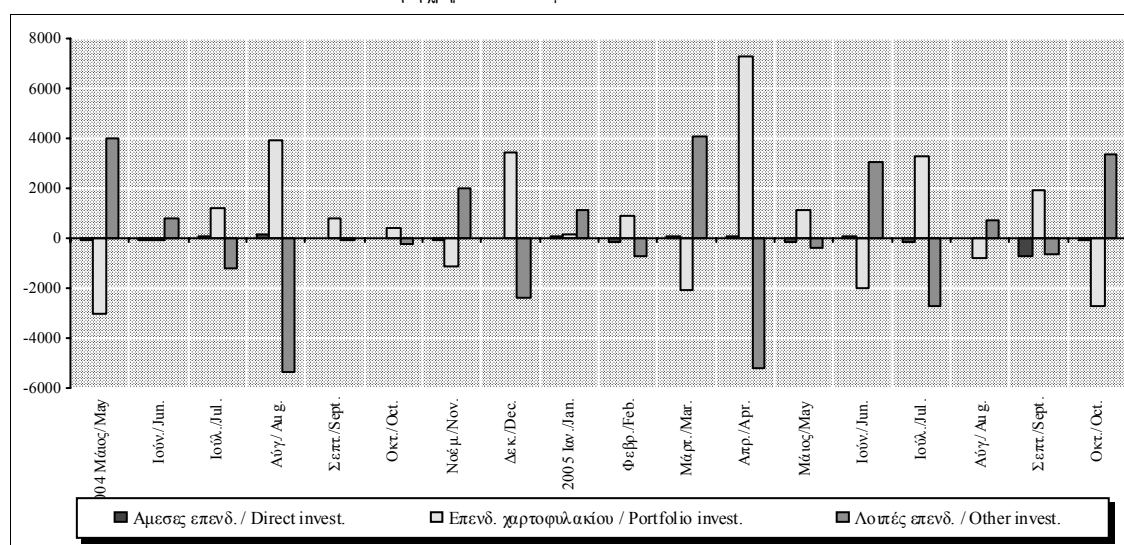

Πίνακας VI.6. ΣΥΝΟΠΤΙΚΟ ΕΜΠΟΡΙΚΟ ΙΣΟΖΥΓΙΟ: ΕΞΑΓΩΓΕΣ ΚΑΙ ΕΙΣΑΓΩΓΕΣ ΑΓΑΘΩΝ (σε εκατ. ευρώ)

Table VI.6. SUMMARY TRADE ACCOUNT: EXPORTS AND IMPORTS OF GOODS (million euros)

Περίοδος Period	Σύνολο Total			Εμπορικό ισοζύγιο χωρίς καύσιμα Non-oil trade balance			Ισοζύγιο καυσίμων Oil trade balance		
	Ισοζύγιο Balance	Εξαγωγές Exports	Εισαγωγές Imports	Ισοζύγιο Balance	Εξαγωγές Exports	Εισαγωγές Imports	Ισοζύγιο Balance	Εξαγωγές Exports	Εισαγωγές Imports
	2002	-22708,7	10433,6	33142,3	-19203,7	9311,9	28515,6	-3505,0	1121,7
2003	-22643,5	11113,6	33757,1	-18607,7	9832,9	28440,6	-4035,8	1280,7	5316,5
2004	-25435,8	12653,3	38089,0	-20960,8	11108,6	32069,3	-4475,0	1544,7	6019,7
2003 IV	-5950,6	2977,2	8927,8	-4908,5	2706,2	7614,7	-1042,1	271,0	1313,1
2004 I	-6022,4	2923,4	8945,8	-4941,5	2601,9	7543,4	-1080,9	321,5	1402,4
II	-6146,4	3133,9	9280,3	-5167,8	2780,9	7948,7	-978,6	353,0	1331,6
III	-6624,6	3121,2	9745,8	-5240,5	2708,2	7948,7	-1384,1	413,0	1797,1
IV	-6642,4	3474,8	10117,2	-5611,0	3017,6	8628,6	-1031,4	457,2	1488,6
2005 I	-6745,3	3147,7	9893,0	-5389,6	2800,8	8190,4	-1355,7	346,9	1702,6
II	-6359,3	3432,1	9791,4	-4994,1	2949,3	7943,4	-1365,2	482,8	1848,0
III	-6939,8	3714,3	10654,1	-5192,2	2943,0	8135,2	-1747,6	771,3	2518,9
2004 Μάιος/May	-2022,8	962,9	2985,8	-1621,6	863,6	2485,3	-401,2	99,3	500,5
Ιούν./Jun.	-2088,3	1158,8	3247,1	-1819,6	1012,6	2832,2	-268,7	146,2	414,9
Ιούλ./Jul.	-2223,1	1097,2	3320,3	-1886,6	969,1	2855,7	-336,5	128,1	464,6
Αύγ./Aug.	-2111,7	963,7	3075,4	-1488,5	830,6	2319,1	-623,2	133,1	756,3
Σεπτ./Sept.	-2289,8	1060,3	3350,1	-1865,4	908,5	2773,9	-424,4	151,8	576,2
Οκτ./Oct.	-1941,1	1057,6	2998,7	-1638,0	911,5	2549,5	-303,1	146,1	449,2
Νοέμ./Nov.	-2312,3	1180,2	3492,6	-1887,6	1012,7	2900,4	-424,7	167,5	592,2
Δεκ./Dec.	-2389,0	1237,0	3626,0	-2085,4	1093,4	3178,8	-303,6	143,6	447,2
2005 Ιαν./Jan.	-2198,2	919,0	3117,2	-1724,5	811,7	2536,2	-473,7	107,3	581,0
Φεβρ./Feb.	-2177,1	923,2	3100,3	-1786,5	822,5	2609,0	-390,6	100,7	491,3
Μάρτ./Mar.	-2370,1	1305,5	3675,6	-1878,7	1166,6	3045,3	-491,4	138,9	630,3
Απρ./Apr.	-2328,4	1103,6	3432,0	-1748,4	943,8	2692,2	-580,0	159,8	739,8
Μάιος/May	-2053,7	1229,2	3282,9	-1617,6	1075,9	2693,5	-436,1	153,3	589,4
Ιούν./Jun.	-1977,2	1099,3	3076,5	-1628,1	929,6	2557,7	-349,1	169,7	518,8
Ιούλ./Jul.	-2330,1	1252,4	3582,5	-1800,4	1004,0	2804,4	-529,7	248,4	778,1
Αύγ./Aug.	-2198,2	1295,3	3493,5	-1567,4	999,0	2566,4	-630,8	296,3	927,1
Σεπτ./Sept.	-2411,5	1166,6	3578,1	-1824,4	940,0	2764,4	-587,1	226,6	813,7
Οκτ./Oct.	-2276,7	1244,7	3521,5	-1657,1	991,7	2648,9	-619,6	253,0	872,6

Πηγή: Τράπεζα της Ελλάδος / Source: Bank of Greece

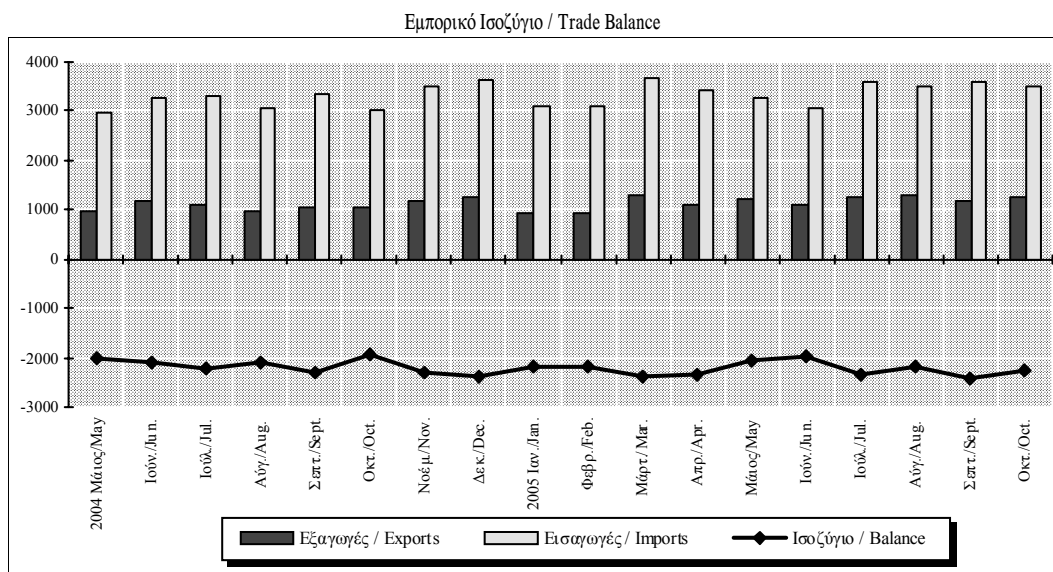

Πίνακας VI.7. ΣΥΝΟΠΤΙΚΟ ΙΣΟΖΥΓΙΟ ΥΠΗΡΕΣΙΩΝ (σε εκατ. ευρώ)

Table VI.7. SUMMARY SERVICES BALANCE (million euros)

Περίοδος Period	Σύνολο Total			Ταξιδιωτικό (I) Travel (I)			Μεταφορές Transportation			Λοιπές Υπηρεσίες Other Services		
	Ισοζύγιο Balance	Εισπράξεις Receipts	Πληρωμές Payments	Ισοζύγιο Balance	Εισπράξεις Receipts	Πληρωμές Payments	Ισοζύγιο Balance	Εισπράξεις Receipts	Πληρωμές Payments	Ισοζύγιο Balance	Εισπράξεις Receipts	Πληρωμές Payments
	2002	10755,3	21131,4	10376,1	7736,0	10284,7	2548,7	3493,7	8523,4	5029,7	-474,4	2323,3
2003	11506,5	21430,4	9923,9	7359,3	9495,3	2136,0	4646,2	9569,8	4923,6	-499,0	2365,3	2864,3
2004	15467,0	26742,5	11275,5	8037,4	10347,8	2310,4	7578,8	13307,0	5728,2	-149,2	3087,7	3236,9
2003 IV	1868,2	4736,9	2868,7	762,1	1399,5	637,4	1217,7	2637,1	1419,5	-111,6	700,2	811,8
2004 I	1840,3	4451,3	2611,0	102,2	522,2	420,0	1762,2	3146,6	1384,4	-24,2	782,4	806,6
II	3820,2	6594,2	2774,0	1972,3	2582,8	610,5	1955,2	3366,6	1411,4	-107,3	644,8	752,1
III	7288,3	10159,7	2871,4	5213,0	5831,0	618,0	1921,1	3346,6	1425,5	154,2	982,1	827,9
IV	2518,3	5537,4	3019,1	749,9	1411,8	661,9	1940,3	3447,3	1507,0	-171,9	678,3	850,2
2005 I	1953,5	4675,4	2721,9	66,0	617,0	551,0	2032,3	3459,2	1426,9	-144,8	599,2	744,0
II	4035,0	6962,3	2927,3	2069,8	2676,5	606,7	2068,1	3615,7	1547,6	-102,9	670,1	772,9
III	7410,8	10468,5	3057,8	5663,0	6316,0	653,0	1883,7	3464,1	1580,4	-135,9	688,4	824,3
2004 Μάιος/May	1381,9	2230,3	848,4	760,0	954,0	194,0	660,7	1079,2	418,5	-38,8	197,1	235,9
Ιούν./Jun.	1651,9	2641,6	989,7	1032,0	1253,0	221,0	625,8	1151,9	526,1	-5,9	236,7	242,6
Ιούλ./Jul.	2128,8	3129,6	1000,9	1530,0	1710,0	180,0	644,9	1146,4	501,5	-46,2	273,2	319,4
Αύγ./Aug.	3093,5	4027,0	933,5	2366,0	2596,0	230,0	641,8	1096,7	454,9	85,7	334,4	248,6
Σεπτ./Sept.	2065,9	3003,0	937,1	1317,0	1525,0	208,0	634,3	1103,5	469,1	114,6	374,6	259,9
Οκτ./Oct.	1269,1	2231,7	962,6	715,0	935,0	220,0	581,1	1084,7	503,6	-27,1	212,0	239,0
Νοέμ./Nov.	593,7	1578,9	985,3	38,0	248,0	210,0	644,4	1150,2	505,8	-88,7	180,7	269,4
Δεκ./Dec.	655,6	1726,8	1071,2	-3,1	228,8	231,9	714,8	1212,3	497,6	-56,1	285,7	341,8
2005 Ιαν./Jan.	656,9	1507,2	850,3	19,0	194,0	175,0	698,7	1118,0	419,3	-60,9	195,2	256,0
Φεβρ./Feb.	567,1	1468,9	901,8	22,0	180,0	158,0	607,1	1100,2	493,2	-62,0	188,7	250,6
Μάρτ./Mar.	729,5	1699,3	969,8	25,0	243,0	218,0	726,5	1241,0	514,5	-22,0	215,3	237,3
Απρ./Apr.	774,0	1768,1	994,1	205,0	370,0	165,0	648,6	1180,2	531,6	-79,6	217,9	297,5
Μάιος/May	1451,8	2444,7	992,9	770,0	985,0	215,0	722,6	1233,2	510,6	-40,8	226,6	267,3
Ιούν./Jun.	1809,2	2749,5	940,3	1094,8	1321,5	226,7	696,9	1202,4	505,5	17,5	225,6	208,1
Ιούλ./Jul.	2366,0	3425,4	1059,3	1747,0	1997,0	250,0	662,1	1173,0	510,8	-43,1	255,4	298,5
Αύγ./Aug.	3096,1	4105,9	1009,8	2442,0	2680,0	238,0	674,0	1212,0	537,9	-19,9	213,9	233,8
Σεπτ./Sept.	1948,6	2937,3	988,6	1474,0	1639,0	165,0	547,6	1079,2	531,6	-72,9	219,1	292,0
Οκτ./Oct.	1181,2	2138,6	957,4	754,0	944,0	190,0	468,1	982,9	514,8	-40,9	211,6	252,5

Πηγή: Τράπεζα της Ελλάδος / Source: Bank of Greece

(I) Αναθεωρημένα οριστικά στοιχεία για το 2002. Τα στοιχεία για το 2002 βασίζονται σε νέα μέθοδο συλλογής και δεν είναι συγκρίσιμα με εκείνα των προηγούμενων ετών / Revised, final data for 2002. Figures for 2002 are based on a new method of collection and are not comparable with those for previous years.

Ισοζύγιο Υπηρεσιών / Services Balance

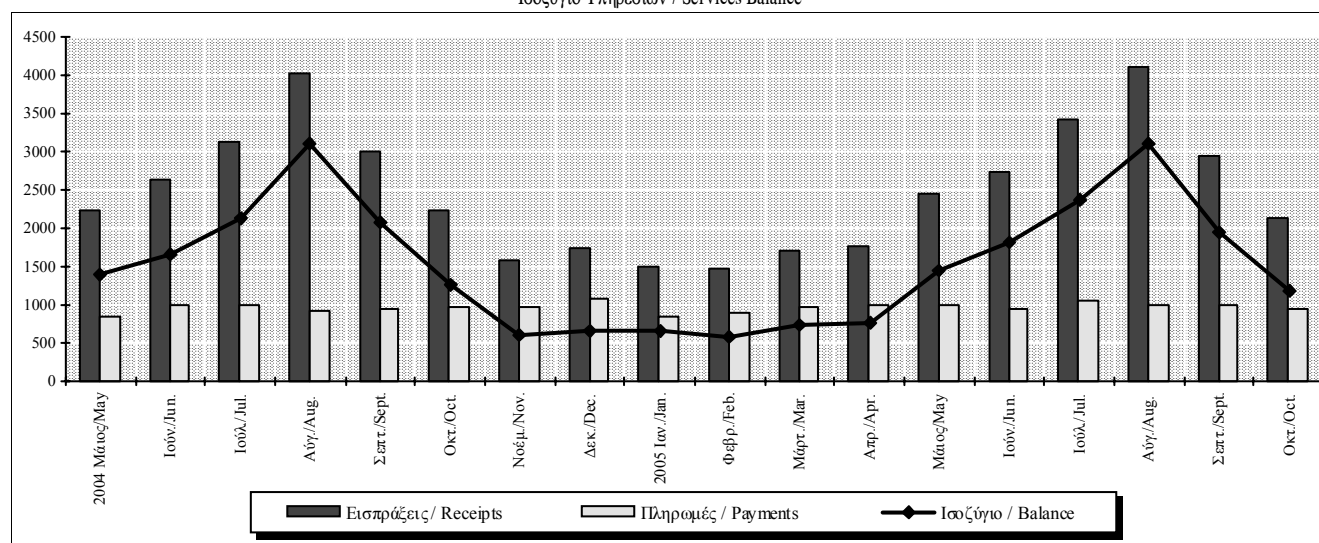

Πίνακας VI.8. ΣΥΝΟΠΤΙΚΟ ΙΣΟΖΥΓΙΟ ΕΙΣΟΔΗΜΑΤΩΝ (σε εκατ. ευρώ)

Table VI.8. SUMMARY INCOME BALANCE (million euros)

Περίοδος Period	Σύνολο (I) Total (I)			Αμοιβές, μισθοί Compensation of employees			Τόκοι (I) Interest (I)			Μερίσματα, κέρδη και λοιπά εισοδήματα Dividends, profits and other income		
	Ισοζύγιο Balance	Εισπράξεις Receipts	Πληρωμές Payments	Ισοζύγιο Balance	Εισπράξεις Receipts	Πληρωμές Payments	Ισοζύγιο Balance	Εισπράξεις Receipts	Πληρωμές Payments	Ισοζύγιο Balance	Εισπράξεις Receipts	Πληρωμές Payments
	2002	-2073,3	1626,5	3699,8	269,2	509,6	240,4	-2032,5	1017,2	3049,7	-310,0	99,7
2003	-3755,8	2256,8	6012,6	167,3	337,2	169,9	-3402,9	1799,0	5201,9	-520,2	120,6	640,8
2004	-4113,4	2470,6	6584,0	91,1	280,0	188,9	-3661,2	2038,9	5700,1	-543,3	151,8	695,0
2003 IV	-961,5	539,6	1501,1	28,7	79,0	50,4	-874,5	410,7	1285,2	-115,7	49,8	165,5
2004 I	-797,3	594,8	1392,2	30,0	68,8	38,8	-789,5	499,2	1288,7	-37,9	26,8	64,7
II	-1160,4	587,6	1748,0	23,9	73,1	49,2	-951,8	473,9	1425,7	-232,6	40,6	273,1
III	-1207,6	624,5	1832,1	21,8	71,4	49,5	-1077,2	517,5	1594,7	-152,2	35,7	187,9
IV	-948,1	663,7	1611,7	15,3	66,7	51,4	-842,8	548,3	1391,1	-120,6	48,7	169,3
2005 I	-903,8	686,0	1589,8	17,4	65,3	47,8	-867,8	581,1	1448,9	-53,5	39,6	93,1
II	-1480,2	713,1	2193,3	17,6	70,2	52,6	-1109,8	601,8	1711,6	-388,0	41,1	429,1
III	-1576,0	712,7	2288,7	19,9	74,1	54,2	-1275,4	600,8	1876,1	-320,5	37,8	358,3
2004 Μάιος/May	-301,4	174,2	475,6	2,5	20,0	17,5	-258,4	135,9	394,3	-45,6	18,3	63,9
Ιούν./Jun.	-528,4	195,7	724,0	11,7	27,1	15,5	-395,3	156,7	552,0	-144,8	11,8	156,6
Ιούλ./Jul.	-520,7	200,9	721,6	10,7	26,7	16,1	-471,5	159,4	630,9	-59,8	14,8	74,7
Αύγ./Aug.	-409,6	196,2	605,7	7,1	22,8	15,6	-332,3	163,7	496,0	-84,4	9,7	94,2
Σεπτ./Sept.	-277,3	227,4	504,7	4,0	21,9	17,8	-273,4	194,4	467,8	-7,9	11,1	19,1
Οκτ./Oct.	-301,5	242,6	544,1	2,5	19,3	16,9	-311,7	188,3	500,0	7,8	34,9	27,2
Νοέμ./Nov.	-258,4	208,7	467,1	2,9	20,6	17,7	-218,5	183,1	401,6	-42,7	5,0	47,7
Δεκ./Dec.	-388,2	212,4	600,6	10,0	26,7	16,7	-312,5	176,9	489,4	-85,7	8,8	94,4
2005 Ιαν./Jan.	-284,0	225,0	509,0	7,6	20,5	12,9	-288,0	188,0	476,0	-3,6	16,5	20,1
Φεβρ./Feb.	-301,2	224,0	525,2	4,4	20,3	15,9	-299,1	197,6	496,7	-6,5	6,1	12,6
Μάρτ./Mar.	-318,6	237,0	555,6	5,5	24,5	19,0	-280,7	195,4	476,2	-43,3	17,1	60,4
Απρ./Apr.	-366,5	253,4	619,9	8,4	25,6	17,2	-322,5	210,7	533,1	-52,5	17,2	69,7
Μάιος/May	-380,2	226,8	607,0	0,4	20,6	20,2	-306,9	197,3	504,3	-73,7	8,8	82,5
Ιούν./Jun.	-733,4	233,0	966,4	8,8	24,0	15,2	-480,4	193,9	674,2	-261,8	15,1	276,9
Ιούλ./Jul.	-768,4	222,4	990,8	4,3	25,2	20,9	-527,8	184,7	712,6	-244,9	12,5	257,4
Αύγ./Aug.	-406,5	233,1	639,6	8,2	24,8	16,6	-359,8	195,9	555,6	-55,0	12,4	67,4
Σεπτ./Sept.	-401,1	257,2	658,2	7,4	24,1	16,7	-387,8	220,1	608,0	-20,6	12,9	33,6
Οκτ./Oct.	-392,2	246,9	639,1	3,6	23,2	19,6	-340,7	214,2	554,9	-55,1	9,5	64,5

Πηγή: Τράπεζα της Ελλάδος / Source: Bank of Greece

(1) Αναθεωρημένα στοιχεία από τον Ιανουάριο του 2003. Περιλαμβάνονται οι δεδουλευμένοι και όχι οι καταβληθέντες τόκοι ομολόγων, ενώ καταγράφονται ακριβέστερα οι τόκοι που καταβάλλονται σε μη κατοίκους. / Revised data as of January 2003. Interest on bonds is recorded on an accruals basis and not on the basis of interest actually paid; also, the amount of interest paid to non-residents is recorded more accurately.

Ισοζύγιο Εισοδημάτων / Income Balance

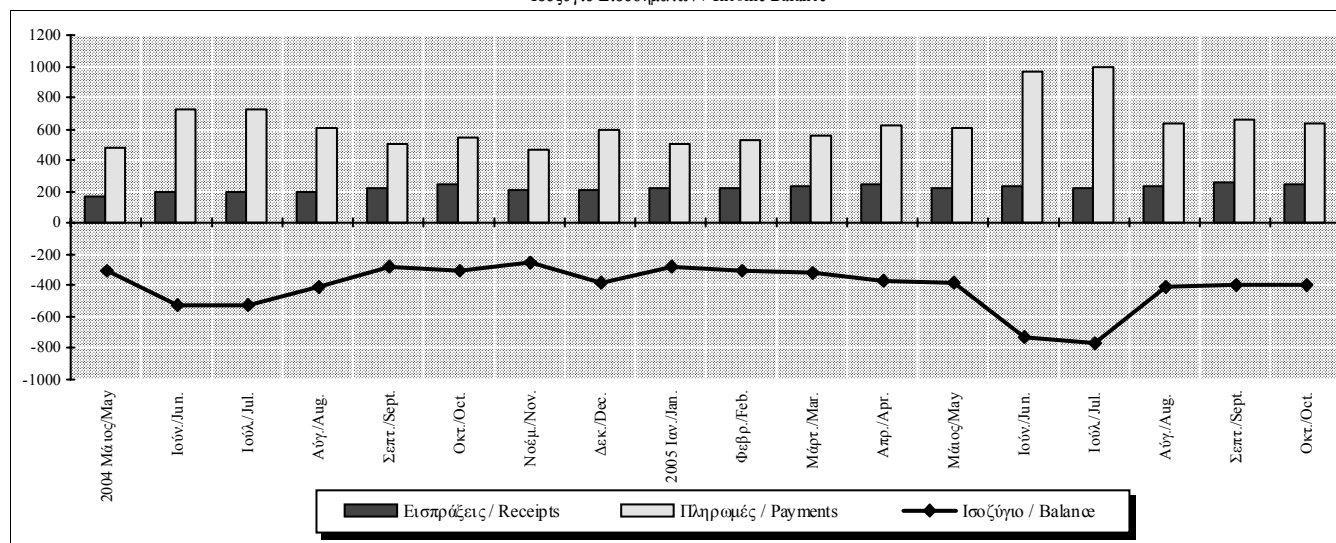

Πίνακας VI.9. ΣΥΝΟΠΤΙΚΟ ΙΣΟΖΥΓΙΟ ΜΕΤΑΒΙΒΑΣΕΩΝ (σε εκατ. ευρώ)

Table VI.9. SUMMARY TRANSFERS BALANCE (million euros)

Περίοδος Period	Συνολικές τρέχουσες μεταβιβάσεις Total current transfers			Συνολικές μεταβιβάσεις κεφαλαίου Total capital transfers			Μεταβιβάσεις γενικής κυβέρνησης General government transfers		
	Ισοζύγιο Balance	Εισπράξεις Receipts	Πληρωμές Payments	Ισοζύγιο Balance	Εισπράξεις Receipts	Πληρωμές Payments	Ισοζύγιο Balance	Εισπράξεις (1) Receipts (1)	Πληρωμές (2) Payments (2)
	2002	3805,7	5961,8	2156,1	1649,7	1839,6	189,9	3762,3	5458,0
2003	3848,7	6424,9	2576,2	1239,4	1392,5	153,1	3205,7	5375,0	2169,3
2004	3629,0	6356,0	2727,0	2386,1	2618,3	232,2	4257,6	6544,2	2286,6
2003 IV	503,9	1362,3	858,4	442,3	485,2	42,9	490,0	1236,3	746,3
2004 I	1664,8	2341,6	676,8	991,7	1033,5	41,7	2231,5	2775,4	543,9
II	495,1	1166,1	671,1	79,8	118,2	38,4	66,0	633,9	567,9
III	1033,8	1624,7	591,0	656,3	754,0	97,7	1247,2	1765,8	518,5
IV	435,4	1223,6	788,2	658,3	712,6	54,4	713,0	1369,2	656,2
2005 I	1182,7	2232,9	1050,2	811,4	865,0	53,6	1741,7	2597,0	855,3
II	534,9	1642,9	1108,0	235,9	287,1	51,2	399,7	1329,1	929,5
III	757,9	1456,8	698,9	298,8	402,3	103,5	679,0	1174,3	495,4
2004 Μάιος/May	166,2	370,2	204,0	63,5	77,6	14,1	74,6	244,9	170,3
Ιούν./Jun.	81,7	403,0	321,3	8,7	23,0	14,3	-98,2	186,0	284,2
Ιουλ./Jul.	382,7	567,6	184,9	267,1	334,5	67,4	456,8	656,7	199,9
Αύγ./Aug.	460,8	648,0	187,2	104,9	119,8	14,9	434,8	584,9	150,1
Σεπτ./Sept.	190,2	409,1	218,9	284,3	299,8	15,5	355,6	524,2	168,5
Οκτ./Oct.	96,3	317,3	221,0	-3,7	16,1	19,8	-32,9	150,1	183,0
Νοέμ./Nov.	37,8	305,1	267,4	387,4	405,3	17,9	300,9	525,1	224,2
Δεκ./Dec.	301,3	601,2	299,9	274,5	291,2	16,7	445,0	693,9	249,0
2005 Ιαν./Jan.	23,4	556,8	533,4	2,2	15,9	13,7	-10,4	419,9	430,3
Φεβρ./Feb.	805,0	1019,7	214,7	684,9	709,2	24,3	1386,1	1566,7	180,6
Μάρτ./Mar.	354,2	656,3	302,1	124,3	139,9	15,6	365,9	610,4	244,5
Απρ./Apr.	81,2	458,6	377,4	110,4	128,0	17,6	74,7	391,4	316,7
Μάιος/May	304,0	548,7	244,7	103,2	123,1	19,9	301,3	464,8	163,5
Ιούν./Jun.	149,8	635,6	485,9	22,3	36,0	13,7	23,6	472,9	449,3
Ιουλ./Jul.	321,5	546,7	225,2	-21,9	38,1	60,0	185,7	332,9	147,2
Αύγ./Aug.	164,7	361,7	196,9	57,2	75,3	18,2	65,9	210,4	144,4
Σεπτ./Sept.	271,6	548,4	276,7	263,6	288,9	25,3	427,3	631,1	203,7
Οκτ./Oct.	202,4	483,0	280,6	41,7	62,5	20,8	121,8	331,3	209,4

Πηγή: Τράπεζα της Ελλάδος / Source: Bank of Greece

(1) Περιλαμβάνει κυρίως εισπράξεις, τρέχουσες και κεφαλαίου, από την ΕΕ / It primarily includes receipts, current and capital, from the EU.

(2) Περιλαμβάνει κυρίως πληρωμές, τρέχουσες και κεφαλαίου, προς την ΕΕ / It primarily includes payments, current and capital, to the EU.

Τρέχουσες μεταβιβάσεις / Current transfers

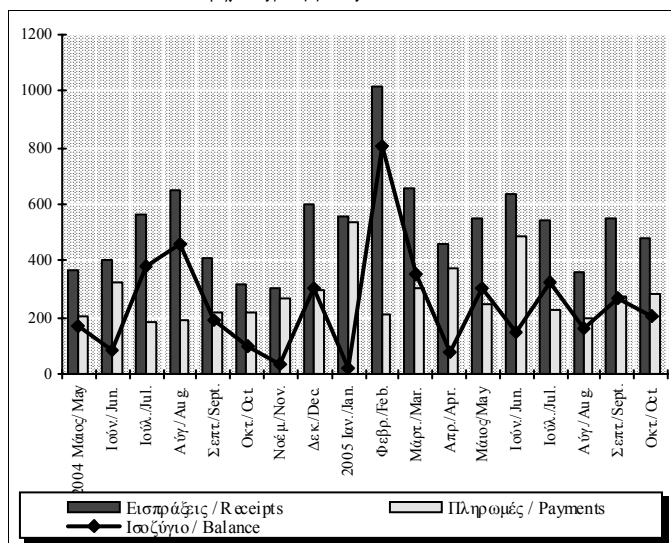

Μεταβιβάσεις κεφαλαίου / Capital transfers

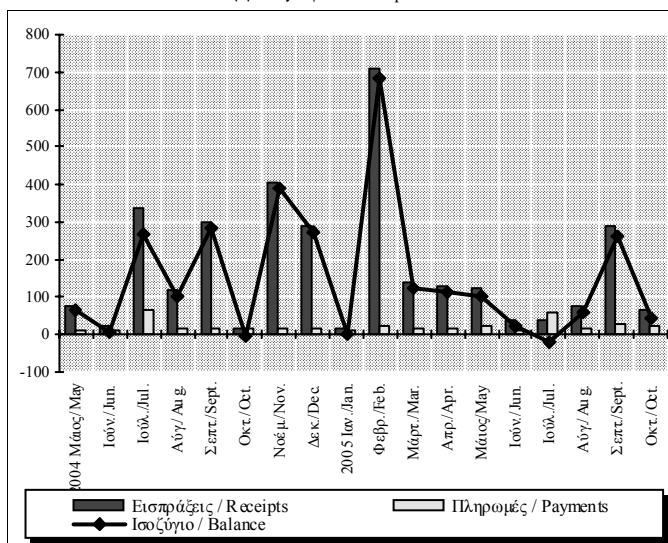

Πίνακας VI.10. ΚΙΝΗΣΗ ΧΡΗΜΑΤΟΔΟΤΙΚΩΝ ΜΕΣΩΝ (σε εκατ. ευρώ, καθαρή κίνηση) (1)

Table VI.10. FINANCIAL TRANSACTIONS (million euros, net flows) (1)

Περίοδος Period	Άμεσες Επενδύσεις Direct investment			Επενδύσεις Χαρτοφυλακίου Portfolio investment			Χρηματο- οικονομικά παράγωγα Financial Derivatives	Λοιπές Επενδύσεις Other investment			
	Σύνολο Total	Επενδύσεις κατοίκων στο εξωτερικό Residents' investment	Επενδύσεις μη κατοίκων στην Ελλάδα Non- residents' invest. at	Σύνολο Total	Απαιτήσεις Assets	Υποχρεώσεις Liabilities		Σύνολο Total	Απαιτήσεις Assets	Υποχρεώσεις / Liabilities	Από τις οποίες, γενικής κυβέρνησης From which, general government
2002	-642,9	-696,3	53,4	1115,0	-2027,9	13142,9	-177,2	1998,6	-7481,9	9480,5	-4510,1
2003	544,7	-41,2	585,9	12352,4	-8694,1	21046,5	-18,4	-7623,9	-4034,5	-3589,4	-2618,4
2004	599,6	-488,8	1088,4	14074,8	-11144,4	25219,2	-347,3	-9104,1	-6215,7	-2888,4	-1027,4
2003 IV	1216,2	392,2	824,0	902,7	-2058,1	2960,8	111,4	1057,4	-447,3	1504,7	-548,8
2004 I	524,5	-118,2	642,7	3751,8	-1354,9	5106,7	87,2	-3059,9	-3500,9	441,0	-1,4
II	-178,1	-104,6	-73,5	1678,2	-5051,2	6729,4	53,6	1221,9	-3162,7	4384,5	-312,2
III	280,0	-163,6	443,6	5988,1	-1022,2	7010,3	-390,6	-6663,6	-1974,8	-4688,7	-357,3
IV	-26,8	-102,4	75,6	2656,5	-3716,1	6372,6	-97,4	-602,5	2422,7	-3025,2	-356,5
2005 I	-30,1	-238,9	208,8	-1001,1	-6455,6	5454,5	-13,0	4464,1	-7804,1	12268,3	-248,1
II	24,8	-123,7	148,5	6464,4	-4057,8	10522,1	-511,3	-2619,7	-3264,0	644,3	629,7
III	-854,8	-319,4	-535,4	4386,9	-3272,7	7659,6	-38,1	-2700,7	-1116,7	-1584,0	76,2
2004 Μάιος/May	-46,9	-52,0	5,1	-3052,0	-3261,6	209,6	10,2	4021,2	1931,6	2089,6	-52,6
Ιούν./Jun.	-92,6	-12,9	-79,8	-114,1	-1098,3	984,2	9,7	771,5	-2962,3	3733,8	-106,6
Ιούλ./Jul.	89,0	-89,5	178,5	1235,9	-599,0	1834,9	38,9	-1229,6	-897,6	-332,0	-58,5
Αύγ./Aug.	165,0	-12,1	177,2	3958,6	368,2	3590,4	-43,4	-5340,8	-3087,4	-2253,3	-278,1
Σεπτ./Sept.	25,9	-62,0	88,0	793,6	-791,4	1585,0	-386,1	-93,2	2010,2	-2103,4	-20,6
Οκτ./Oct.	-13,0	-44,3	31,4	371,0	-650,8	1021,8	150,7	-219,4	-1671,2	1451,8	-66,1
Νοέμ./Nov.	-49,5	-19,9	-29,6	-1131,0	-1974,0	843,0	-74,9	1985,8	-1046,6	3032,5	-67,7
Δεκ./Dec.	35,7	-38,2	73,9	3416,5	-1091,3	4507,8	-173,2	-2368,9	5140,5	-7509,4	-222,7
2005 Ιαν./Jan.	45,6	-24,9	70,5	148,6	-1563,0	1711,6	21,0	1121,3	-8097,1	9218,4	-7,5
Φεβρ./Feb.	-153,8	-183,5	29,7	914,7	-2762,9	3677,7	32,5	-705,0	-2031,7	1326,6	-179,6
Μάρτ./Mar.	78,1	-30,4	108,5	-2064,4	-2129,7	65,2	-66,6	4047,8	2324,6	1723,2	-61,0
Απρ./Apr.	85,3	14,9	70,4	7317,0	740,7	6576,2	-543,5	-5213,3	-3579,3	-1634,0	758,1
Μάιος/May	-121,6	-106,2	-15,4	1127,8	-1382,2	2510,0	39,1	-438,3	-2709,9	2271,6	-69,8
Ιούν./Jun.	61,1	-32,4	93,5	-1980,4	-3416,3	1435,9	-6,9	3031,9	3025,2	6,7	-58,6
Ιούλ./Jul.	-154,7	-195,6	40,9	3287,7	254,2	3033,5	-77,3	-2735,4	-2515,4	-220,0	306,7
Αύγ./Aug.	12,2	-3,2	15,4	-801,1	-1661,1	860,0	-45,9	680,0	496,2	183,8	-216,5
Σεπτ./Sept.	-712,3	-120,6	-591,7	1900,3	-1865,7	3766,1	85,0	-645,3	902,6	-1547,9	-14,0
Οκτ./Oct.	-60,3	-12,8	-47,5	-2705,3	-2280,3	-425,1	597,0	3381,7	582,6	2799,1	-541,5

Πηγή: Τράπεζα της Ελλάδος / Source: Bank of Greece

(1) Εισροές (+), εκροές (-) / Inflows (+), outflows (-).

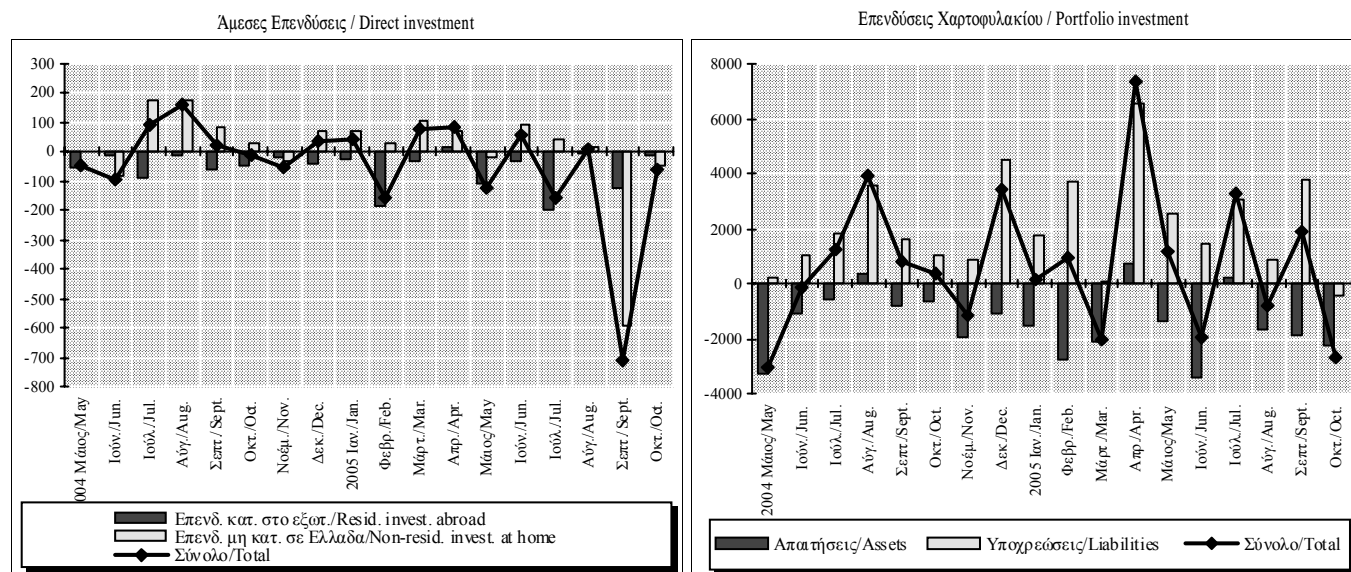

Πίνακας VI.11. ΚΑΘΑΡΗ ΔΙΕΘΝΗΣ ΕΠΕΝΔΥΤΙΚΗ ΘΕΣΗ (σε εκατ. ευρώ) (1)

Table VI.11. NET INTERNATIONAL INVESTMENT POSITION (million euros) (1)

Περίοδος Period	Σύνολο Total	Άμεσες επενδύσεις Direct investment	Επενδύσεις χαρτοφυλακίου Portfolio investment	Λοιπές επενδύσεις Other investment	Συναλλαγματικά διαθέσιμα Reserve Assets
2002	-76318,0	-6255,0	-57438,0	-21639,0	9014,0
2003	-92154,2	-8010,0	-68644,1	-20105,1	4605,0
2004	-109622,2	-10785,0	-84589,0	-16242,2	1994,0

Πηγή: Τράπεζα της Ελλάδος / Source: Bank of Greece

(1) Απατήσεις μείον υποχρεώσεις, υπόλοιπα τέλους έτους / Assets minus liabilities, end-of-year positions.

