

ΤΡΑΠΕΖΑ ΤΗΣ ΕΛΛΑΔΟΣ

ΕΥΡΩΣΥΣΤΗΜΑ

Διεύθυνση Οικονομικών Μελετών

Διεύθυνση Στατιστικής

BANK OF GREECE

EUROSYSTEM

Economic Research Department

Statistics Department

ΣΤΑΤΙΣΤΙΚΟ ΔΕΛΤΙΟ ΟΙΚΟΝΟΜΙΚΗΣ ΣΥΓΚΥΡΙΑΣ

BULLETIN OF CONJUNCTURAL INDICATORS

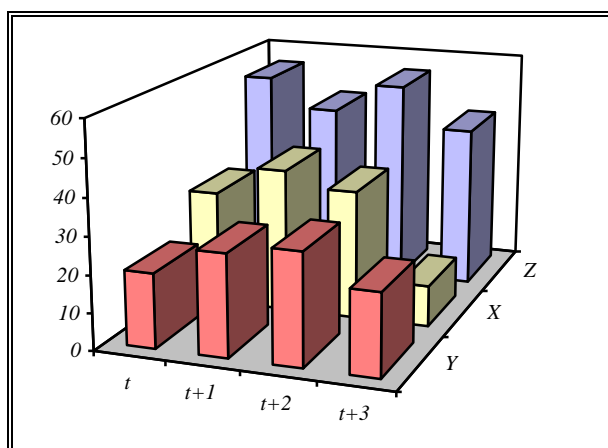

Τεύχος 115, Οκτώβριος-Νοέμβριος 2008

Number 115, October-November 2008

ΤΡΑΠΕΖΑ ΤΗΣ ΕΛΛΑΔΟΣ

Διεύθυνση Οικονομικών Μελετών - Γραμματεία

Διεύθυνση Στατιστικής - Γραμματεία

Ελευθ. Βενιζέλου 21

102 50 Αθήνα

Τηλ: +30210-320 2392, +30210-320 2661

Fax: +30210-323 3025, +30210-320 2394

BANK OF GREECE

Economic Research Department - Secretariat

Statistics Department - Secretariat

21, E. Venizelos Avenue

GR-102 50 Athens

Tel: +30210-320 2392, +30210-320 2661

Fax: +30210-323 3025, +30210-320 2394

www.bankofgreece.gr

Τυπώθηκε στο

Ίδρυμα Εκτύπωσης Τραπεζογραμματίων και Αξιών

της Τράπεζας της Ελλάδος.

Με επιφύλαξη παντός δικαιώματος. Επιτρέπεται η αναπαραγωγή για εκπαιδευτικούς και μη εμπορικούς σκοπούς εφόσον αναφέρεται η πηγή.

Printed in Athens, Greece

at the Bank of Greece Printing Works.

All rights reserved. Reproduction for educational and non-commercial purposes is permitted provided that the source is acknowledged.

ISSN 1107-5287 (hard copy)

ISSN 2654-1920 (online)

Το Στατιστικό Δελτίο Οικονομικής Συγκυρίας αποσκοπεί σε μια σφαιρική και όσο το δυνατόν καλύτερη πληροφόρηση σχετικά με τις εξελίξεις στην ελληνική οικονομία. Ειδικότερα, συνδυάζει την ολοκληρωμένη παρουσίαση των βραχυχρόνιων οικονομικών εξελίξεων βάσει των πιο πρόσφατων διαθέσιμων στοιχείων με σημαντικό αριθμό μακροχρόνιων σειρών που αναφέρονται σε βασικά οικονομικά μεγέθη. Με το συνδυασμό αυτό δίδεται μια συνοπτική αλλά κατά το δυνατόν πλήρης εικόνα του οικονομικού περιβάλλοντος και παρέχεται η δυνατότητα αξιόπιστης και αντικειμενικής αξιολόγησης των εξελίξεων στην ελληνική οικονομία. Εξάλλου, η συγκέντρωση πολλών στατιστικών σειρών που καλύπτουν ολόκληρη σχεδόν την οικονομία σε ένα Δελτίο, αντί της διασποράς τους σε εξειδικευμένα δημοσιεύματα, εκτιμάται ότι θα είναι πολύ χρήσιμη για αυτούς που ασχολούνται συστηματικά με οικονομικές αναλύσεις και έρευνα, καθώς και εκείνους που θέλουν να ενημερώνονται για την οικονομική συγκυρία. Επιπρόσθετα, η διαγραμματική απεικόνιση των στατιστικών σειρών επιτρέπει στον αναγνώστη όχι μόνο να εκτιμήσει τις βραχυχρόνιες μεταβολές, αλλά και να αξιολογήσει καλύτερα τις φάσεις του οικονομικού κύκλου και τις διαγραφόμενες τάσεις και προοπτικές της οικονομίας.

Πιστεύεται, επομένως, ότι το Δελτίο αυτό δεν αποτελεί απλώς πηγή στατιστικών πληροφοριών αλλά και χρήσιμο βοήθημα, ιδιαίτερα γι' αυτούς οι οποίοι εμπλέκονται στη διαμόρφωση της οικονομικής πολιτικής ή τη λήψη οικονομικών αποφάσεων, επειδή διευκολύνει την αξιολόγηση, τη συχνή επανεκτίμηση και ενδεχομένως τον επαναπροσδιορισμό της πολιτικής με βάση τα πιο πρόσφατα δεδομένα.

Τα στοιχεία (μηνιαία, τριμηνιαία και ετήσια) που περιλαμβάνονται στο Δελτίο αναθεωρούνται σε συνεχή βάση, εφόσον προκύπτουν και γίνονται αποδεκτές, μετά από τους σχετικούς ελέγχους, νέες στατιστικές πληροφορίες. Σε ορισμένες περιπτώσεις, αναθεωρήσεις μπορεί να προκληθούν από πρόσθετες πληροφορίες που προκύπτουν από ειδικές ετήσιες έρευνες. Τέλος, αναθεώρηση γίνεται σε περιπτώσεις διακοπής της σειράς των στοιχείων λόγω αλλαγής μεθοδολογίας. Τα προσωρινά και τα αναθεωρημένα στοιχεία επισημαίνονται με τις κατάλληλες ενδείξεις.

Από το τεύχος 48, λόγω της υιοθέτησης του ενιαίου νομίσματος, όλες οι χρηματικές αξίες από τον Ιανουάριο του 2001 εκφράζονται σε ευρώ.

Από το τεύχος 98 προστίθενται πέντε νέοι πίνακες που αφορούν τον δείκτη παραγωγής στις κατασκευές (Πίνακας I.2.1), τον κύκλο εργασιών και τις νέες παραγγελίες στη βιομηχανία (Πίνακες I.3.4 και I.3.5) τον κύκλο εργασιών στην εμπορία αυτοκινήτων και στο χονδρικό εμπόριο (Πίνακας I.4.1), καθώς και τον κύκλο εργασιών στις τηλεπικοινωνίες-ταχυδρομεία, στην πληροφορική και σε άλλες επιχειρηματικές δραστηριότητες (Πίνακας I.4.2). Πρόκειται για νέους δείκτες που καταρτίζονται από την ΕΣΥΕ στο πλαίσιο εφαρμογής του Κανονισμού (ΕΚ) του Κοινοβουλίου και του Συμβουλίου 1158/05 (που τροποποιεί και συμπληρώνει τον αρχικό Κανονισμό 1165/98 «περί βραχυπρόθεσμων στατιστικών») και δημοσιεύονται από τον Ιούλιο

2006. Επιπλέον, από το ίδιο τεύχος επανέρχεται και ο πίνακας με τις ξενοδοχειακές διανυκτερεύσεις, που είχε καταργηθεί (Πίνακας I.4.7).

Από το τεύχος 91 στον Πίνακα VI.1 δημοσιεύεται ο αναθεωρημένος δείκτης συναλλαγματικής ισοτιμίας του ευρώ, σταθμισμένης με βάση το εξωτερικό εμπόριο της Ελλάδος, ο οποίος περιλαμβάνει τους 27 κυριότερους εμπορικούς εταίρους της Ελλάδος. Επίσης, από το τεύχος 93 προστίθεται ένας νέος πίνακας με το δείκτη πραγματικής σταθμισμένης συναλλαγματικής ισοτιμίας για την Ελλάδα.

Τέλος, σημαντικές αλλαγές έχουν επέλθει στα νομισματικά μεγέθη και στα στοιχεία του ισοζυγίου πληρωμών.

Από την αρχή του έτους 2001, που η Ελλάδα συμμετέχει στην Οικονομική και Νομισματική Ένωση, η Τράπεζα της Ελλάδος εφαρμόζει στη χώρα μας την ενιαία νομισματική πολιτική του Ευρωσυστήματος. Επισημαίνεται ότι αυτό που έχει σημασία για την αξιολόγηση της νομισματικής πολιτικής στη ζώνη του ευρώ είναι η εξέλιξη του νομισματικού μεγέθους M3 για το σύνολο της ζώνης του ευρώ και όχι η εξέλιξη των επιμέρους εθνικών συνιστωσών των χωρών της ζώνης του ευρώ. Τα νομισματικά μεγέθη της ζώνης του ευρώ παρουσιάζονται στους Πίνακες IV.1 και IV.2.

Εξάλλου τα νομισματικά μεγέθη M1, M2 και M3 της Ελλάδος, άλλα και κάθε άλλης χώρας της ζώνης του ευρώ, δεν μπορούν πλέον να υπολογισθούν με ακρίβεια, καθώς η ποσότητα των τραπεζογραμματίων και κερμάτων ευρώ που έχει τεθεί σε κυκλοφορία σε κάθε χώρα διακρατείται και από κατοίκους άλλων χωρών της ζώνης του ευρώ (όπως και από κατοίκους τρίτων χωρών). Εξαιτίας αυτών των τεχνικών προβλημάτων που αφορούν τον υπολογισμό του νομίσματος σε κυκλοφορία από το τεύχος 70 στον πίνακα IV.3 εμφανίζεται η ελληνική συμβολή στα βασικά νομισματικά μεγέθη της ζώνης του ευρώ.

Από το τεύχος 96 επέρχονται οι ακόλουθες μεταβολές:

Ο Πίνακας IV.11 «Χρηματοδότηση των εγχώριων μη NXI από τα εγχώρια NXI» μετονομάστηκε σε «Συνολική πιστωτική επέκταση προς τα εγχώρια μη NXI από τα εγχώρια NXI» και για τον υπολογισμό της πιστωτικής επέκτασης λαμβάνονται υπόψη εκτός από τα δάνεια και οι τοποθετήσεις σε εταιρικά ομόλογα, τα τιτλοποιημένα δάνεια καθώς και οι διαγραφές δανείων προς τις επιχειρήσεις και τα νοικοκυριά.

Προστίθεται ο Πίνακας IV.12 «Χρηματοδότηση των εγχώριων επιχειρήσεων και νοικοκυριών από τα εγχώρια NXI» που περιλαμβάνει υπόλοιπα δανείων και εταιρικών ομολόγων και οι ρυθμοί μεταβολής υπολογίζονται αφού ληφθούν υπόψη οι διαγραφές των δανείων καθώς και τα τιτλοποιημένα δάνεια. Ο Πίνακας IV.12 «Δάνεια προς τις εγχώριες επιχειρήσεις και νοικοκυριά» που υπήρχε μέχρι το τεύχος 95 γίνεται IV.13 και οι ρυθμοί μεταβολής υπολογίζονται αφού ληφθούν υπόψη οι διαγραφές των δανείων. Αντίστοιχα, ο πίνακας IV.15 «Δάνεια προς τα εγχώρια νοικοκυριά κατά κατηγορία από τα εγχώρια NXI» γίνεται IV.16 και οι ρυθμοί μεταβολής υπολογίζονται αφού ληφθούν υπόψη οι διαγραφές των δανείων καθώς και τα τιτλοποιημένα δάνεια.

Από το τεύχος 108, προστίθενται πέντε νέοι πίνακες, που παρουσιάζουν μεγαλύτερη ανάλυση των καταθέσεων κατά τομέα και νόμισμα. Συγκεκριμένα, οι καταθέσεις των εγχώριων επιχειρήσεων και νοικοκυριών του Πίνακα IV.9.1 αναλύονται στους επί μέρους τομείς: νοικοκυριά (Πίνακας IV.9.2), μη χρηματοπιστωτικές επιχειρήσεις (Πίνακας IV.9.3), καθώς και ασφαλιστικές εταιρίες και λοιπά χρηματοπιστωτικά ιδρύματα (Πίνακας IV.9.4). Επί πλέον παρουσιάζεται ανάλυση χωριστά για τις καταθέσεις των εγχώριων επιχειρήσεων και νοικοκυριών σε ευρώ (Πίνακας IV.10.1) και σε λοιπά νομίσματα (Πίνακας IV.10.2).

Επισημαίνεται ότι για λόγους συγκρισιμότητας με τα αντίστοιχα στοιχεία της ζώνης του ευρώ, η οικονομία διακρίνεται σε δύο ευρύτερους τομείς: τις επιχειρήσεις και τα νοικοκυριά και τη γενική κυβέρνηση. Ο τομέας των επιχειρήσεων και νοικοκυριών περιλαμβάνει: (α) ιδιώτες (νοικοκυριά) και ιδιωτικά μη κερδοσκοπικά ιδρύματα, (β) ιδιωτικές, δημόσιες, δημοτικές και κοινοτικές μη χρηματοπιστωτικές επιχειρήσεις, (γ) ασφαλιστικές επιχειρήσεις και (δ) λοιπά χρηματοπιστωτικά ιδρύματα πλην των πιστωτικών ιδρυμάτων και των αμοιβαίων κεφαλαίων διαθεσίμων. Ο τομέας της γενικής κυβέρνησης περιλαμβάνει την κεντρική διοίκηση και τους λοιπούς δημόσιους οργανισμούς, την τοπική αυτοδιοίκηση και τους οργανισμούς κοινωνικής ασφάλισης.

Εξάλλου, από το 1998 η μεθοδολογία κατάρτισης του ισοζυγίου πληρωμών βασίζεται στο εννοιολογικό πλαίσιο που έχει καθιερωθεί από το Διεθνές Νομισματικό Ταμείο (ΔΝΤ), και παρουσιάζεται στην τελευταία (5^η) έκδοση του Εγχειριδίου για το Ισοζύγιο Πληρωμών. Σύμφωνα με την μεθοδολογία αυτή, στο ισοζύγιο πληρωμών καταγράφονται όλες οι συναλλαγές μεταξύ κατοίκων Ελλάδος και κατοίκων άλλων χωρών (μη κατοίκων), ανεξάρτητα από το νόμισμα στο οποίο διενεργείται η συναλλαγή.

Σημειώνεται ότι από την 1/1/2001 το ύψος των συναλλαγματικών διαθεσίμων της χώρας έχει επηρεασθεί από τη σταδιακή αποδέσμευση των καταθέσεων σε συνάλλαγμα στην Τράπεζα της Ελλάδος και επιπλέον από τη μεταβολή στον υπολογισμό των συναλλαγματικών διαθεσίμων, ο οποίος γίνεται πλέον σύμφωνα με τον ορισμό της Ευρωπαϊκής Κεντρικής Τράπεζας (ΕΚΤ). Ειδικότερα, από τα συναλλαγματικά διαθέσιμα εξαιρούνται: α) οι απαιτήσεις σε ευρώ έναντι κατοίκων χωρών εκτός της ζώνης του ευρώ, β) οι απαιτήσεις σε συνάλλαγμα και ευρώ έναντι κατοίκων χωρών της ζώνης του ευρώ και γ) η συμμετοχή της Τράπεζας της Ελλάδος στο κεφάλαιο της ΕΚΤ.

Από το τεύχος 86, σε εφαρμογή των διεθνών προτύπων του ΔΝΤ, οι τόκοι ομολόγων που καταγράφονται στο ισοζύγιο πληρωμών είναι οι δεδουλευμένοι και όχι οι καταβληθέντες, όπως συνέβαινε έως και το Μάρτιο του 2005. Συγκεκριμένα, αναθεωρήθηκαν αναδρομικά τα στοιχεία από τον Ιανουάριο του 2003.

Από το τεύχος 93, τα στοιχεία που αφορούν τα επανεπενδυθέντα (μη διανεμηθέντα) κέρδη από άμεσες επενδύσεις στην Ελλάδα από μη κατοίκους, καθώς και από άμεσες επενδύσεις στο εξωτερικό από κατοίκους, υπολογίστηκαν και ενσωματώθηκαν στο ισοζύγιο πληρωμών (αναδρομικά από τον Ιανουάριο του 2003). Συγκεκριμένα, τα επανεπενδυθέντα (μη διανεμηθέντα) κέρδη από επενδύσεις στην Ελλάδα από μη κατοίκους καταγράφονται στο ισοζύγιο εισοδημάτων

ως εκροή (πληρωμή) εισοδήματος από άμεσες επενδύσεις και ταυτόχρονα στο ισοζύγιο χρηματοοικονομικών συναλλαγών ως εισροή (αύξηση) στις άμεσες επενδύσεις στην Ελλάδα από μη κατοίκους. Κατά αντιδιαστολή, τα επανεπενδυθέντα (μη διανεμηθέντα) κέρδη από επενδύσεις στο εξωτερικό από κατοίκους καταγράφονται στο ισοζύγιο εισοδημάτων ως εισροή (είσπραξη) εισοδήματος από άμεσες επενδύσεις και ταυτόχρονα στο ισοζύγιο χρηματοοικονομικών συναλλαγών ως εκροή (αύξηση) στις άμεσες επενδύσεις στο εξωτερικό από κατοίκους.

Από το τεύχος 108 προστίθενται επτά νέοι πίνακες, που παρέχουν πιο αναλυτικά στοιχεία για το ταξιδιωτικό ισοζύγιο. Συγκεκριμένα, τα στοιχεία αυτά αφορούν τις ταξιδιωτικές εισπράξεις και πληρωμές (Πίνακας VI.13), βασικούς δείκτες ταξιδιωτικής δαπάνης μη κατοίκων στην Ελλάδα και κατοίκων στο εξωτερικό (Πίνακας VI.14), τις ταξιδιωτικές εισπράξεις και πληρωμές κατά λόγο ταξιδιού (Πίνακας VI.15), την κατανομή ταξιδιωτικών εισπράξεων κατά χώρα προέλευσης (Πίνακας VI.16), τη μέση διάρκεια παραμονής κατά ταξίδι, μη κατοίκων στην Ελλάδα κατά χώρα προέλευσης (Πίνακας VI.17), την κατανομή ταξιδιωτικών πληρωμών κατά χώρα προορισμού (Πίνακας VI.18), καθώς και τη μέση διάρκεια παραμονής κατά ταξίδι, κατοίκων στο εξωτερικό κατά χώρα προορισμού (Πίνακας VI.19). Τα στοιχεία αυτά προέρχονται από τη Δειγματοληπτική Έρευνα Συνόρων που διεξάγεται σε μηνιαία βάση από το Μάιο του 2002 και αποσκοπεί στην εκτίμηση των ταξιδιωτικών δαπανών κατοίκων εξωτερικού στην Ελλάδα και κατοίκων Ελλάδος στο εξωτερικό.

This Bulletin is intended to provide a global view of the Greek economy. It combines a comprehensive outline of short-term economic developments with a large number of time series relating to basic economic aggregates. This combination offers a concise and, as far as possible, complete picture of the domestic economic environment, together with the possibility of a reliable and objective assessment of the latest developments in the Greek economy. The fact that a wide array of time series covering almost every aspect of the domestic economic scene is gathered in a single publication, instead of being scattered over a number of specialised editions, is expected to render the Bulletin very useful to those who are systematically concerned with economic analysis and research and would therefore consider it essential to keep abreast of the economic conjuncture. In addition, the presentation of statistical data in the form of graphs enables the reader not only to assess short-term changes but also to evaluate in the best possible way the various phases of the economic cycle as well as emerging trends and prospects.

It is therefore believed that the Bulletin will not be merely a source of statistical information but a useful tool as well, especially for those involved in policy or decision making, since it facilitates the evaluation, re-assessment and possibly the rethinking of policies, in view of the latest available data.

Data (monthly, quarterly and annual) that are included in the Bulletin are revised continually, whenever new statistical information becomes available, which, after being checked is considered acceptable. In some cases, revisions can be caused by new information that arises from special annual questionnaires. Finally, revisions may be due to a break of series stemming from a change in methodology. Provisional and revised data are appropriately indicated.

Owing to the adoption of the single currency, from issue 48 onwards, all monetary values as from January 2001 will be expressed in euro.

As from issue 98, five new tables are added concerning the production index in construction (Table I.2.1), turnover and new orders in industry (Tables I.3.4 and I.3.5), turnover in car trade and wholesale trade (Table I.4.1), as well as turnover in telecommunications, postal services, information technology and other business services (Table I.4.2). These new indices are compiled by the NSSG (and were published for the first time in July 2006) in accordance with Regulation (EC) No. 1158/2005 of the European Parliament and of the Council, amending Council Regulation (EC) No. 1165/1998 concerning short-term statistics. Moreover, as from issue 98 the publication of the table showing the number of nights spent in hotels is resumed (Table I.4.7).

As from issue 91 a revised euro effective exchange rate index (weighted by trade shares of Greece), which includes Greece's 27 main trade partners, is published in Table VI.1. In addition, as of issue 93 a new table is added with the real effective exchange rate index for Greece.

Finally, significant changes have been made with regard to monetary aggregates (some as of issue 60) and balance of payments data.

As of the beginning of 2001, Greece participates in the Economic and Monetary Union. From this date onwards the Bank of Greece implements the single monetary policy of the Euro system. It should be noted that what matters for the evaluation of monetary policy in the euro area is the euro-area wide development of monetary aggregate M3 and not the evolution of each individual country's contribution to this aggregate. Euro area monetary aggregates are presented in Tables IV.1 and IV.2.

Monetary aggregates M1, M2 and M3 in Greece and in every other euro area cannot be measured with accuracy, since euro banknotes and coins in one euro area country may be held by residents of other euro area countries (and residents of third countries). Due to these technical problems concerning the currency in circulation compilation as from issue 70 onwards table IV.3 shows Greek contribution to the main monetary aggregates of the euro area

As from issue 96 the following changes are introduced:

Table IV.11 "Financing of domestic non-MFIs by domestic MFIs" is renamed "Total credit expansion to domestic non-MFIs by domestic MFIs". Credit expansion is calculated taking into account not only loans but also holdings of corporate bonds, securitized loans, as well as write-offs of loans to enterprises and households. A new Table IV.12 is added "Domestic MFI credit to domestic enterprises and households", which includes outstanding balances of loans and holdings of corporate bonds. In that table, rates of change are calculated taking into account securitized loans, as well as loan write-offs. The Table "Domestic MFI loans to domestic enterprises and households", which until issue 95 of the "Bulletin" was numbered as Table IV.12 becomes Table IV.13. Rates of change are calculated taking into account loan write-offs. Similarly, Table IV.15 "Domestic MFI loans to domestic households by loan type" becomes Table IV.16 and rates of change are calculated taking into account securitized loans, as well as loan write-offs.

As from issue 108, five new tables are added, which present a more detailed analysis of deposits by sector and currency. Specifically, domestic enterprises and households deposits shown in Table IV.9.1 are broken down by sector: households (Table IV.9.2), non-financial corporations (Table IV.9.3) and insurance companies as well as other financial intermediaries (Table IV.9.4). Besides, analysis of domestic enterprises and households of euro-denominated deposits (Table IV.10.1) and deposits denominated in non-euro currencies (Table IV.10.2) are separately presented.

It is noted that for the sake of comparability with corresponding to euro area data, the economy is divided into two broader sectors: enterprises and households and general government. Enterprises and households sector consists of : a) individuals (households) and non-profit institutions, b) non-financial corporations including private, public and municipal enterprises, c) insurance companies and d) other financial intermediaries except credit

institutions and money market funds. General government sector comprises central government and all public entities, local government and social security funds.

Moreover, as from 1998 the compilation method for the balance-of-payments statistics is based on the conceptual framework of the International Monetary Fund (IMF), presented in the last (5th) edition of the Balance of Payments Manual. According to this method, all transactions between residents of Greece and non-residents are recorded under the balance of payments, irrespective of the currency in which each individual transaction is carried out.

It should be noted that, as of 1 January 2001, the level of Greece's reserve assets has been affected by the gradual release of foreign currency deposits with the Bank of Greece and also by the change in the method of reserve asset calculation, which now complies with the definition given by the European Central Bank (ECB). In particular, the following items are excluded from reserve assets: a) claims on non-euro area residents in euro, b) claims on euro area residents in foreign currency and euro and c) Bank of Greece's participation in ECB capital.

As from issue 86, in conformity with the international standards of the IMF, interest payments on bonds are recorded in the balance of payments statistics on an accruals basis (until March 2005 interest actually paid was recorded). Specifically, data have been revised as from January 2003.

As from issue 93, the data concerning reinvested (undistributed) earnings from non-residents' direct investment in Greece and residents' investment abroad have been calculated and incorporated into the balance of payments (retroactively as from January 2003). Specifically, reinvested (undistributed) earnings from non-residents' direct investment in Greece are recorded in the income account as an outflow (payment) of income from direct investment and, at the same time, in the financial account as an inflow (increase) in non-residents' direct investment in Greece. Correspondingly, reinvested (undistributed) earnings from residents' direct investment abroad are recorded in the income account as an inflow (receipt) of income from direct investment and, at the same time, in the financial account as an outflow (increase) in residents' direct investment abroad.

As from issue 108, seven new tables are added, with detailed data for the travel account. Specifically, these data concern travel receipts and payments (Table VI.13); basic indices of travel expenditure by non-residents in Greece and by residents abroad (Table VI.14); travel receipts and payments by purpose of travel (Table VI.15); travel receipts: breakdown by country of origin (Table VI.16); average duration of stay per journey of non-residents in Greece: breakdown by country of origin (Table VI.17); travel payments: breakdown by destination country (Table VI.18); as well as average duration of stay per journey of residents abroad: breakdown by destination country (Table VI.19). These data are derived from the Frontier Travel Survey, conducted monthly since May 2002, with the objective of obtaining estimates of travel expenditure of non-residents in Greece and residents of Greece abroad.

ΠΕΡΙΕΧΟΜΕΝΑ CONTENTS

I. ΕΣΩΤΕΡΙΚΗ ΟΙΚΟΝΟΜΙΑ - ΠΑΡΑΓΩΓΗ ΚΑΙ ΔΑΠΑΝΗ DOMESTIC ECONOMY - OUTPUT AND EXPENDITURE

		σελ./ p.
Πίνακας Table	1.1 ΟΓΚΟΣ ΛΙΑΝΙΚΟΥ ΕΜΠΟΡΙΟΥ (Κύκλος εργασιών στο λιανικό εμπόριο σε σταθερές τιμές) RETAIL TRADE VOLUME (Turnover in retail trade at constant prices)	3 3
	1.2 ΕΠΙΒΑΤΙΚΑ ΑΥΤΟΚΙΝΗΤΑ ΙΔΙΩΤΙΚΗΣ ΧΡΗΣΗΣ ΠΟΥ ΚΥΚΛΟΦΟΡΗΣΑΝ ΓΙΑ ΠΡΩΤΗ ΦΟΡΑ NEW PRIVATE PASSENGER CAR REGISTRATIONS	5 5
	2.1 ΔΕΙΚΤΗΣ ΠΑΡΑΓΩΓΗΣ ΣΤΙΣ ΚΑΤΑΣΚΕΥΕΣ PRODUCTION INDEX IN CONSTRUCTION	6 6
	2.2 ΙΔΙΩΤΙΚΗ ΟΙΚΟΔΟΜΙΚΗ ΔΡΑΣΤΗΡΙΟΤΗΤΑ PRIVATE BUILDING ACTIVITY	7 7
	2.3 ΚΑΤΑΣΚΕΥΑΣΤΙΚΗ ΔΡΑΣΤΗΡΙΟΤΗΤΑ CONSTRUCTION ACTIVITY	8 8
	3.1 ΒΙΟΜΗΧΑΝΙΚΗ ΠΑΡΑΓΩΓΗ INDUSTRIAL PRODUCTION	9 9
	3.2 ΒΙΟΜΗΧΑΝΙΚΗ ΠΑΡΑΓΩΓΗ - ΒΑΣΙΚΕΣ ΟΜΑΔΕΣ ΑΓΑΘΩΝ INDUSTRIAL PRODUCTION – MAIN INDUSTRIAL GROUPINGS	11 11
	3.3 ΒΑΘΜΟΣ ΧΡΗΣΙΜΟΠΟΙΗΣΗΣ ΕΡΓΟΣΤΑΣΙΑΚΟΥ ΔΥΝΑΜΙΚΟΥ ΣΤΗ ΒΙΟΜΗΧΑΝΙΑ CAPACITY UTILISATION RATE IN INDUSTRY	13 13
	3.4 ΚΥΚΛΟΣ ΕΡΓΑΣΙΩΝ ΣΤΗ ΒΙΟΜΗΧΑΝΙΑ TURNOVER IN INDUSTRY	15 15
	3.5 ΝΕΕΣ ΠΑΡΑΓΓΕΛΙΕΣ ΣΤΗ ΒΙΟΜΗΧΑΝΙΑ NEW ORDERS IN INDUSTRY	17 17
	4.1 ΚΥΚΛΟΣ ΕΡΓΑΣΙΩΝ ΣΤΗΝ ΕΜΠΟΡΙΑ ΑΥΤΟΚΙΝΗΤΩΝ ΚΑΙ ΣΤΟ ΧΟΝΔΡΙΚΟ ΕΜΠΟΡΙΟ TURNOVER IN CAR TRADE AND WHOLESALE TRADE	19 19
	4.2 ΚΥΚΛΟΣ ΕΡΓΑΣΙΩΝ ΣΤΙΣ ΤΗΛΕΠΙΚΟΙΝΩΝΙΕΣ - ΤΑΧΥΔΡΟΜΕΙΑ, ΣΤΗΝ ΠΛΗΡΟΦΟΡΙΚΗ ΚΑΙ ΣΕ ΑΛΛΕΣ ΕΠΙΧΕΙΡΗΜΑΤΙΚΕΣ ΔΡΑΣΤΗΡΙΟΤΗΤΕΣ TURNOVER IN TELECOMMUNICATION- POSTAL SERVICES, INFORMATION TECHNOLOGY AND OTHER BUSINESS SERVICES	20 20
	4.3 ΕΠΙΒΑΤΙΚΗ ΚΙΝΗΣΗ PASSENGERS	21 21

4.4	ΜΕΤΑΦΟΡΕΣ ΕΜΠΟΡΕΥΜΑΤΩΝ FREIGHT MOVED	22 22
4.5	ΚΙΝΗΤΗ ΤΗΛΕΦΩΝΙΑ MOBILE TELEPHONY	23 23
4.6	ΤΟΥΡΙΣΤΙΚΗ ΚΙΝΗΣΗ TOURIST ACTIVITY	24 24
4.7	ΞΕΝΟΔΟΧΕΙΑΚΕΣ ΔΙΑΝΥΚΤΕΡΕΥΣΕΙΣ NUMBER OF NIGHTS SPENT IN HOTELS	25 25
5.	ΔΕΙΚΤΗΣ ΟΙΚΟΝΟΜΙΚΟΥ ΚΛΙΜΑΤΟΣ ΣΤΗΝ ΕΕ, ΣΤΗ ΖΩΝΗ ΤΟΥ ΕΥΡΩ ΚΑΙ ΣΤΗΝ ΕΛΛΑΔΑ ECONOMIC SENTIMENT INDICATOR FOR THE EU, THE EURO AREA AND GREECE	26 26
6.1	ΔΕΙΚΤΗΣ ΕΠΙΧΕΙΡΗΜΑΤΙΚΩΝ ΠΡΟΣΔΟΚΙΩΝ ΣΤΗ ΒΙΟΜΗΧΑΝΙΑ INDEX OF BUSINESS EXPECTATIONS IN MANUFACTURING	27 27
6.2	ΜΗΝΙΑΙΑ ΕΡΕΥΝΑ ΣΤΗ ΒΙΟΜΗΧΑΝΙΑ (ΜΕΤΑΠΟΙΗΣΗ) MONTHLY MANUFACTURING SURVEY	28 28
6.3	ΔΕΙΚΤΗΣ ΕΠΙΧΕΙΡΗΜΑΤΙΚΩΝ ΠΡΟΣΔΟΚΙΩΝ ΣΤΙΣ ΚΑΤΑΣΚΕΥΕΣ INDEX OF BUSINESS EXPECTATIONS IN CONSTRUCTION	30 30
6.4	ΜΗΝΙΑΙΑ ΕΡΕΥΝΑ ΣΤΙΣ ΚΑΤΑΣΚΕΥΕΣ MONTHLY CONSTRUCTION SURVEY	31 31
6.5	ΜΗΝΕΣ ΕΞΑΣΦΑΛΙΣΜΕΝΗΣ ΠΑΡΑΓΩΓΗΣ ΣΤΙΣ ΚΑΤΑΣΚΕΥΕΣ MONTHS OF SECURED PRODUCTION IN CONSTRUCTION	33 33
6.6	ΔΕΙΚΤΗΣ ΕΠΙΧΕΙΡΗΜΑΤΙΚΩΝ ΠΡΟΣΔΟΚΙΩΝ ΣΤΟ ΛΙΑΝΙΚΟ ΕΜΠΟΡΙΟ INDEX OF BUSINESS EXPECTATIONS IN RETAIL TRADE	34 34
6.7	ΜΗΝΙΑΙΑ ΕΡΕΥΝΑ ΣΤΟ ΛΙΑΝΙΚΟ ΕΜΠΟΡΙΟ MONTHLY RETAIL TRADE SURVEY	35 35
6.8	ΔΕΙΚΤΗΣ ΕΠΙΧΕΙΡΗΜΑΤΙΚΩΝ ΠΡΟΣΔΟΚΙΩΝ ΣΤΙΣ ΥΠΗΡΕΣΙΕΣ INDEX OF BUSINESS EXPECTATIONS IN SERVICES	37 37
6.9	ΜΗΝΙΑΙΑ ΕΡΕΥΝΑ ΣΤΙΣ ΥΠΗΡΕΣΙΕΣ MONTHLY SERVICES SURVEY	38 38
7.	ΔΕΙΚΤΗΣ ΥΠΕΥΘΥΝΩΝ ΠΡΟΜΗΘΕΙΩΝ (PMI)-ΜΗΝΙΑΙΑ ΕΡΕΥΝΑ ΣΤΗΝ ΕΛΛΗΝΙΚΗ ΜΕΤΑΠΟΙΗΣΗ PURCHASING MANAGERS' INDEX (PMI)-MONTHLY SURVEY IN GREEK MANUFACTURING	39 39
II. ΕΣΩΤΕΡΙΚΗ ΟΙΚΟΝΟΜΙΑ - ΤΙΜΕΣ		
DOMESTIC ECONOMY - PRICES		
1.	ΔΕΙΚΤΗΣ ΤΙΜΩΝ ΚΑΤΑΝΑΛΩΤΗ: ΓΕΝΙΚΟΣ ΚΑΙ ΒΑΣΙΚΕΣ ΚΑΤΗΓΟΡΙΕΣ CONSUMER PRICE INDEX: ALL ITEMS AND BASIC CATEGORIES	43 43

2.1	ΔΕΙΚΤΗΣ ΤΙΜΩΝ ΠΑΡΑΓΩΓΟΥ ΣΤΗ ΒΙΟΜΗΧΑΝΙΑ ΓΙΑ ΤΗ ΕΓΧΩΡΙΑ ΑΓΟΡΑ: Γενικός και βασικές κατηγορίες INDUSTRIAL PRODUCER PRICE INDEX FOR THE DOMESTIC MARKET: All items and basic categories	50 50
2.2	ΔΕΙΚΤΗΣ ΤΙΜΩΝ ΠΑΡΑΓΩΓΟΥ ΣΤΗ ΒΙΟΜΗΧΑΝΙΑ ΓΙΑ ΤΗΝ ΕΞΩΤΕΡΙΚΗ ΑΓΟΡΑ: Γενικός και βασικές κατηγορίες INDUSTRIAL PRODUCER PRICE INDEX FOR THE NON-DOMESTIC MARKET: All items and basic categories	53 53
2.3	ΔΕΙΚΤΗΣ ΤΙΜΩΝ ΕΙΣΑΓΩΓΩΝ ΣΤΗ ΒΙΟΜΗΧΑΝΙΑ IMPORT PRICE INDEX IN INDUSTRY	54 54
3.1	ΕΝΑΡΜΟΝΙΣΜΕΝΟΣ ΔΕΙΚΤΗΣ ΤΙΜΩΝ ΚΑΤΑΝΑΛΩΤΗ: ΕνΔΤΚ (Γενικός) και ΕνΔΤΚ χωρίς μη επεξεργασμένα είδη διατροφής και ενέργεια) HARMONIZED INDEX OF CONSUMER PRICES: HICP (All items) and HICP excluding unprocessed food and energy)	55 55
3.2	ΕΝΑΡΜΟΝΙΣΜΕΝΟΣ ΔΕΙΚΤΗΣ ΤΙΜΩΝ ΚΑΤΑΝΑΛΩΤΗ : ΒΑΣΙΚΕΣ ΚΑΤΗΓΟΡΙΕΣ - ΕΛΛΑΔΑ HARMONIZED INDEX OF CONSUMER PRICES : BASIC CATEGORIES - GREECE	56 56
3.3	ΕΝΑΡΜΟΝΙΣΜΕΝΟΣ ΔΕΙΚΤΗΣ ΤΙΜΩΝ ΚΑΤΑΝΑΛΩΤΗ ΕΛΛΑΔΟΣ ΚΑΙ ΖΩΝΗΣ ΕΥΡΩ: ΕΙΔΙΚΟΙ ΔΕΙΚΤΕΣ HARMONIZED CONSUMER PRICE INDEX: BASIC CATEGORIES GREECE AND EUROZONE: MAIN COMPONENTS	59 59
4.	ΔΙΑΦΟΡΕΣ ΠΛΗΘΩΡΙΣΜΟΥ ΜΕΤΑΞΥ ΕΛΛΑΔΑΣ ΚΑΙ ΑΛΛΩΝ ΧΩΡΩΝ INFLATION DIFFERENTIALS BETWEEN GREECE AND OTHER COUNTRIES	60 60
5.	ΠΛΗΘΩΡΙΣΤΙΚΕΣ ΠΡΟΣΔΟΚΙΕΣ ΕΠΙΧΕΙΡΗΣΕΩΝ ΚΑΙ ΚΑΤΑΝΑΛΩΤΩΝ INFLATIONARY EXPECTATIONS OF BUSINESS FIRMS AND CONSUMERS	61 61
6.	ΔΕΙΚΤΗΣ ΤΙΜΩΝ ΚΑΤΟΙΚΙΩΝ INDEX OF PRICES OF DWELLINGS	62 62

III. ΕΣΩΤΕΡΙΚΗ ΟΙΚΟΝΟΜΙΑ - ΜΙΣΘΟΙ ΚΑΙ ΑΠΑΣΧΟΛΗΣΗ DOMESTIC ECONOMY - WAGES AND EMPLOYMENT

1.	ΕΡΓΑΤΙΚΟ ΔΥΝΑΜΙΚΟ - ΑΠΑΣΧΟΛΗΣΗ - ΑΝΕΡΓΙΑ LABOUR FORCE - EMPLOYMENT - UNEMPLOYMENT	65 65
2.	ΡΟΕΣ ΜΙΣΘΩΤΗΣ ΑΠΑΣΧΟΛΗΣΗΣ ΣΤΟΝ ΙΔΙΩΤΙΚΟ ΤΟΜΕΑ DEPENDENT EMPLOYMENT FLOWS IN THE PRIVATE SECTOR	66 66
3.	ΚΑΤΩΤΑΤΕΣ ΑΠΟΔΟΧΕΣ	67

	MINIMUM WAGES	67
4.	ΠΡΟΣΔΟΚΙΕΣ ΕΠΙΧΕΙΡΗΣΕΩΝ ΚΑΙ ΚΑΤΑΝΑΛΩΤΩΝ ΓΙΑ ΤΗΝ ΑΠΑΣΧΟΛΗΣΗ ΚΑΙ ΤΗΝ ΑΝΕΡΓΙΑ EXPECTATIONS OF BUSINESS FIRMS AND CONSUMERS CONCERNING EMPLOYMENT AND UNEMPLOYMENT	68 68
5.	ΔΕΙΚΤΗΣ ΑΠΑΣΧΟΛΗΣΗΣ ΣΤΟ ΛΙΑΝΙΚΟ ΕΜΠΟΡΙΟ INDEX OF EMPLOYMENT IN RETAIL TRADE	69 69
IV. ΝΟΜΙΣΜΑ ΚΑΙ ΠΙΣΤΗ		
MONEY AND BANKING		
1.	ΝΟΜΙΣΜΑΤΙΚΕΣ ΕΞΕΛΙΞΕΙΣ ΚΑΙ ΕΠΙΤΟΚΙΑ ΣΤΗ ΖΩΝΗ ΤΟΥ ΕΥΡΩ MONETARY DEVELOPMENTS AND INTEREST RATES IN THE EURO AREA	73 73
2.	ΝΟΜΙΣΜΑΤΙΚΑ ΜΕΓΕΘΗ ΤΗΣ ΖΩΝΗΣ ΤΟΥ ΕΥΡΩ MONETARY AGGREGATES OF THE EURO AREA	74 74
3.	ΕΛΛΗΝΙΚΗ ΣΥΜΒΟΛΗ ΣΤΑ ΒΑΣΙΚΑ ΝΟΜΙΣΜΑΤΙΚΑ ΜΕΓΕΘΗ ΤΗΣ ΖΩΝΗΣ ΤΟΥ ΕΥΡΩ GREEK CONTRIBUTION TO THE MAIN MONETARY AGGREGATES OF THE EURO AREA	75 75
4.	ΛΟΓΙΣΤΙΚΗ ΚΑΤΑΣΤΑΣΗ ΤΗΣ ΤΡΑΠΕΖΑΣ ΤΗΣ ΕΛΛΑΔΟΣ BALANCE SHEET OF THE BANK OF GREECE	
	ΕΝΕΡΓΗΤΙΚΟ	76
	ASSETS	76
	ΠΑΘΗΤΙΚΟ	77
	LIABILITIES	77
5.	ΕΝΟΠΟΙΗΜΕΝΗ ΛΟΓΙΣΤΙΚΗ ΚΑΤΑΣΤΑΣΗ ΤΩΝ ΛΟΙΠΩΝ ΝΟΜΙΣΜΑΤΙΚΩΝ ΧΡΗΜΑΤΟΠΙΣΤΩΤΙΚΩΝ ΙΔΡΥΜΑΤΩΝ CONSOLIDATED BALANCE SHEET OF OTHER MONETARY FINANCIAL INSTITUTIONS	
	ΕΝΕΡΓΗΤΙΚΟ	78
	ASSETS	78
	ΠΑΘΗΤΙΚΟ	79
	LIABILITIES	79
6.	ΕΝΟΠΟΙΗΜΕΝΗ ΛΟΓΙΣΤΙΚΗ ΚΑΤΑΣΤΑΣΗ ΤΩΝ ΝΟΜΙΣΜΑΤΙΚΩΝ ΧΡΗΜΑΤΟΠΙΣΤΩΤΙΚΩΝ ΙΔΡΥΜΑΤΩΝ CONSOLIDATED BALANCE SHEET OF MONETARY FINANCIAL INSTITUTIONS	
	ΕΝΕΡΓΗΤΙΚΟ	80
	ASSETS	80
	ΠΑΘΗΤΙΚΟ	81
	LIABILITIES	81
7.	ΚΑΤΑΘΕΣΕΙΣ ΚΑΙ ΣΥΜΦΩΝΙΕΣ ΕΠΑΝΑΓΟΡΑΣ ΤΩΝ ΜΗ ΝΧΙ ΣΤΑ ΛΟΙΠΑ ΝΧΙ ΣΤΗΝ ΕΛΛΑΔΑ DEPOSITS AND REPOS OF NON-MFIs WITH OMFIs IN GREECE	82 82
8.	ΚΑΤΑΘΕΣΕΙΣ ΚΑΙ ΣΥΜΦΩΝΙΕΣ ΕΠΑΝΑΓΟΡΑΣ ΤΩΝ ΕΓΧΩΡΙΩΝ ΜΗ ΝΧΙ ΣΤΑ ΛΟΙΠΑ ΝΧΙ ΣΤΗΝ ΕΛΛΑΔΑ DEPOSITS AND REPOS OF DOMESTIC NON-MFIs WITH OMFIs IN GREECE	83 83

9.1.	ΑΝΑΛΥΣΗ ΚΑΤΑΘΕΣΕΩΝ ΤΩΝ ΕΓΧΩΡΙΩΝ ΕΠΙΧΕΙΡΗΣΕΩΝ ΚΑΙ ΝΟΙΚΟΚΥΡΙΩΝ ΣΤΑ ΛΟΙΠΑ ΝΧΙ DEPOSITS BY DOMESTIC ENTERPRISES AND HOUSEHOLDS WITH OMFIs	84 84
9.2.	ΑΝΑΛΥΣΗ ΚΑΤΑΘΕΣΕΩΝ ΤΩΝ ΕΓΧΩΡΙΩΝ ΝΟΙΚΟΚΥΡΙΩΝ ΣΤΑ ΛΟΙΠΑ ΝΧΙ DEPOSITS BY DOMESTIC HOUSEHOLDS WITH OMFIs	85 85
9.3.	ΑΝΑΛΥΣΗ ΚΑΤΑΘΕΣΕΩΝ ΤΩΝ ΕΓΧΩΡΙΩΝ ΜΗ ΧΡΗΜΑΤΟ- ΠΙΣΤΩΤΙΚΩΝ ΕΠΙΧΕΙΡΗΣΕΩΝ ΣΤΑ ΛΟΙΠΑ ΝΧΙ DEPOSITS BY DOMESTIC NON-FINANCIAL CORPORATIONS WITH OMFIs	86 86
9.4.	ΑΝΑΛΥΣΗ ΚΑΤΑΘΕΣΕΩΝ ΤΩΝ ΕΓΧΩΡΙΩΝ ΑΣΦΑΛΙΣΤΙΚΩΝ ΕΠΙΧΕΙΡΗΣΕΩΝ ΚΑΙ ΤΩΝ ΛΟΙΠΩΝ ΧΡΗΜΑΤΟΠΙΣΤΩΤΙΚΩΝ ΙΔΡΥΜΑΤΩΝ ΣΤΑ ΛΟΙΠΑ ΝΧΙ DEPOSITS BY DOMESTIC INSURANCE CORPORATIONS AND OTHER FINANCIAL INTERMEDIARIES WITH OMFIs	87 87
10.1.	ΑΝΑΛΥΣΗ ΚΑΤΑΘΕΣΕΩΝ ΣΕ ΕΥΡΩ ΤΩΝ ΕΓΧΩΡΙΩΝ ΕΠΙΧΕΙΡΗΣΕΩΝ ΚΑΙ ΝΟΙΚΟΚΥΡΙΩΝ ΣΤΑ ΛΟΙΠΑ ΝΧΙ DEPOSITS BY DOMESTIC ENTERPRISES AND HOUSEHOLDS WITH OMFIs DENOMINATED IN EURO	88 88
10.2.	ΑΝΑΛΥΣΗ ΚΑΤΑΘΕΣΕΩΝ ΣΕ ΛΟΙΠΑ ΝΟΜΙΣΜΑΤΑ ΤΩΝ ΕΓΧΩΡΙΩΝ ΕΠΙΧΕΙΡΗΣΕΩΝ ΚΑΙ ΝΟΙΚΟΚΥΡΙΩΝ ΣΤΑ ΛΟΙΠΑ ΝΧΙ DEPOSITS BY DOMESTIC ENTERPRISES AND HOUSEHOLDS WITH OMFIs DENOMINATED IN NON-EURO CURRENCIES	89 89
11.	ΑΝΑΛΥΣΗ ΤΩΝ ΚΑΤΑΘΕΣΕΩΝ ΚΑΙ ΤΩΝ ΣΥΜΦΩΝΙΩΝ ΕΠΑΝΑΓΟΡΑΣ ΤΩΝ ΕΓΧΩΡΙΩΝ ΕΠΙΧΕΙΡΗΣΕΩΝ ΚΑΙ ΝΟΙΚΟΚΥΡΙΩΝ ΚΑΤΑ ΚΑΤΗΓΟΡΙΑ ΚΑΙ ΝΟΜΟ DEPOSITS AND REPOS OF DOMESTIC ENTERPRISES AND HOUSEHOLDS BY TYPE AND PREFECTURE	90 90
12.	ΣΥΝΟΛΙΚΗ ΠΙΣΤΩΤΙΚΗ ΕΠΕΚΤΑΣΗ ΠΡΟΣ ΤΑ ΕΓΧΩΡΙΑ ΜΗ ΝΧΙ ΑΠΟ ΤΑ ΕΓΧΩΡΙΑ ΝΧΙ TOTAL CREDIT EXPANSION TO DOMESTIC NON-MFIs BY DOMESTIC MFIs	91 91
13.	ΧΡΗΜΑΤΟΔΟΤΗΣΗ ΤΩΝ ΕΓΧΩΡΙΩΝ ΕΠΙΧΕΙΡΗΣΕΩΝ ΚΑΙ ΝΟΙΚΟΚΥΡΙΩΝ ΑΠΟ ΤΑ ΕΓΧΩΡΙΑ ΝΧΙ DOMESTIC MFI CREDIT TO DOMESTIC ENTERPRISES AND HOUSEHOLDS	92 92
14.	ΔΑΝΕΙΑ ΠΡΟΣ ΤΙΣ ΕΓΧΩΡΙΕΣ ΕΠΙΧΕΙΡΗΣΕΙΣ ΚΑΙ ΝΟΙΚΟΚΥΡΙΑ ΑΠΟ ΤΑ ΕΓΧΩΡΙΑ ΝΧΙ DOMESTIC MFI LOANS TO DOMESTIC ENTERPRISES AND HOUSEHOLDS	93 93
15.	ΔΑΝΕΙΑ ΠΡΟΣ ΤΙΣ ΕΓΧΩΡΙΕΣ ΕΠΙΧΕΙΡΗΣΕΙΣ ΚΑΙ ΝΟΙΚΟΚΥΡΙΑ ΚΑΤΑ ΔΙΑΡΚΕΙΑ ΚΑΙ ΝΟΜΙΣΜΑ ΑΠΟ ΤΑ ΕΓΧΩΡΙΑ ΝΧΙ DOMESTIC MFI LOANS TO DOMESTIC ENTERPRISES AND HOUSEHOLDS BY MATURITY AND CURRENCY	94 94
16.	ΔΑΝΕΙΑ ΠΡΟΣ ΤΙΣ ΕΓΧΩΡΙΕΣ ΕΠΙΧΕΙΡΗΣΕΙΣ ΚΑΤΑ ΚΛΑΔΟ ΔΡΑΣΤΗΡΙΟΤΗΤΑΣ ΑΠΟ ΤΑ ΕΓΧΩΡΙΑ ΝΧΙ DOMESTIC MFI LOANS TO DOMESTIC ENTERPRISES BY BRANCH OF ECONOMIC ACTIVITY	95 95

17.	ΔΑΝΕΙΑ ΠΡΟΣ ΤΑ ΕΓΧΩΡΙΑ ΝΟΙΚΟΚΥΡΙΑ ΚΑΤΑ ΚΑΤΗΓΟΡΙΑ ΑΠΟ ΤΑ ΕΓΧΩΡΙΑ ΝΧΙ DOMESTIC MFI LOANS TO DOMESTIC HOUSEHOLDS BY LOAN TYPE	97 97
18.	ΑΝΑΛΥΣΗ ΤΩΝ ΣΤΕΓΑΣΤΙΚΩΝ ΔΑΝΕΙΩΝ ΚΑΤΑ ΦΟΡΕΑ ΧΡΗΜΑΤΟΔΟΤΗΣΗΣ ΑΠΟ ΤΑ ΕΓΧΩΡΙΑ ΝΧΙ BREAKDOWN OF DOMESTIC MFI HOUSING LOANS BY TYPE OF MFI	98 98
19.	ΑΝΑΛΥΣΗ ΤΗΣ ΚΑΤΑΝΑΛΩΤΙΚΗΣ ΠΙΣΤΗΣ ΚΑΤΑ ΚΑΤΗΓΟΡΙΑ ΔΑΝΕΙΩΝ ΑΠΟ ΤΑ ΕΓΧΩΡΙΑ ΝΧΙ BREAKDOWN OF DOMESTIC MFI CONSUMER CREDIT BY TYPE OF LOANS	99 99
20.	ΑΝΑΛΥΣΗ ΤΟΠΟΘΕΤΗΣΕΩΝ ΤΩΝ ΛΟΙΠΩΝ ΝΧΙ ΣΕ ΟΜΟΛΟΓΑ ΕΚΔΟΘΕΝΤΑ ΑΠΟ ΕΓΧΩΡΙΕΣ ΕΠΙΧΕΙΡΗΣΕΙΣ ΠΛΗΝ ΝΧΙ OMFI HOLDINGS OF BONDS ISSUED BY DOMESTIC ENTERPRISES OTHER THAN MFIs, BREAKDOWN	100 100
21.	ΕΠΙΤΟΚΙΑ ΤΗΣ ΕΚΤ ΚΑΙ ΤΗΣ ΤΡΑΠΕΖΑΣ ΤΗΣ ΕΛΛΑΔΟΣ ECB AND BANK OF GREECE INTEREST RATES	102 102
22.	ΕΠΙΤΟΚΙΑ ΤΗΣ ΑΓΟΡΑΣ ΧΡΗΜΑΤΟΣ MONEY MARKET INTEREST RATES	103 103
23.	ΑΠΟΔΟΣΕΙΣ ΤΙΤΛΩΝ ΤΟΥ ΕΛΛΗΝΙΚΟΥ ΔΗΜΟΣΙΟΥ YIELDS OF GREEK GOVERNMENT SECURITIES	104 104
24.1.	ΕΠΙΤΟΚΙΑ ΝΕΩΝ ΚΑΤΑΘΕΣΕΩΝ ΣΕ ΕΥΡΩ ΑΠΟ ΚΑΤΟΙΚΟΥΣ ΤΗΣ ΖΩΝΗΣ ΤΟΥ ΕΥΡΩ ΣΤΑ ΕΓΧΩΡΙΑ ΝΧΙ INTEREST RATES ON NEW EURO DENOMINATED DEPOSITS BY EURO AREA RESIDENTS WITH DOMESTIC MFIs	105 105
24.2.	ΕΠΙΤΟΚΙΑ ΣΤΑ ΥΦΙΣΤΑΜΕΝΑ ΥΠΟΛΟΙΠΑ ΤΩΝ ΚΑΤΑΘΕΣΕΩΝ ΣΕ ΕΥΡΩ ΑΠΟ ΚΑΤΟΙΚΟΥΣ ΤΗΣ ΖΩΝΗΣ ΤΟΥ ΕΥΡΩ ΣΤΑ ΕΓΧΩΡΙΑ ΝΧΙ INTEREST RATES ON THE OUTSTANDING AMOUNT OF EURO- DENOMINATED DEPOSITS BY EURO AREA RESIDENTS WITH DOMESTIC MFIs	106 106
24.3	ΕΠΙΤΟΚΙΑ ΝΕΩΝ ΔΑΝΕΙΩΝ ΣΕ ΕΥΡΩ ΑΠΟ ΤΑ ΕΓΧΩΡΙΑ ΝΧΙ ΠΡΟΣ ΝΟΙΚΟΚΥΡΙΑ ΚΑΤΟΙΚΟΥΣ ΤΗΣ ΖΩΝΗΣ ΤΟΥ ΕΥΡΩ INTEREST RATES ON NEW EURO-DENOMINATED LOANS BY DOMESTIC MFIs TO HOUSEHOLDS RESIDENT IN THE EURO AREA	107 107
24.4	ΕΠΙΤΟΚΙΑ ΝΕΩΝ ΔΑΝΕΙΩΝ ΣΕ ΕΥΡΩ ΑΠΟ ΤΑ ΕΓΧΩΡΙΑ ΝΧΙ ΠΡΟΣ ΜΗ ΧΡΗΜΑΤΟΠΙΣΤΩΤΙΚΕΣ ΕΠΙΧΕΙΡΗΣΕΙΣ ΚΑΤΟΙΚΟΥΣ ΤΗΣ ΖΩΝΗΣ ΤΟΥ ΕΥΡΩ INTEREST RATES ON NEW EURO-DENOMINATED LOANS BY DOMESTIC MFIs TO NON-FINANCIAL CORPORATIONS RESIDENT IN THE EURO AREA	108 108
24.5	ΕΠΙΤΟΚΙΑ ΔΑΝΕΙΩΝ ΣΕ ΕΥΡΩ ΧΩΡΙΣ ΚΑΘΟΡΙΣΜΕΝΗ ΔΙΑΡΚΕΙΑ ΑΠΟ ΤΑ ΕΓΧΩΡΙΑ ΝΧΙ ΠΡΟΣ ΚΑΤΟΙΚΟΥΣ ΤΗΣ ΖΩΝΗΣ ΤΟΥ ΕΥΡΩ INTEREST RATES ON EURO-DENOMINATED LOANS WITHOUT A DEFINED MATURITY BY DOMESTIC MFIs TO EURO AREA RESIDENTS	109 109

24.6	ΕΠΙΤΟΚΙΑ ΣΤΑ ΥΦΙΣΤΑΜΕΝΑ ΥΠΟΛΟΙΠΑ ΤΩΝ ΔΑΝΕΙΩΝ ΣΕ ΕΥΡΩ ΑΠΟ ΤΑ ΕΓΧΩΡΙΑ ΝΧΙ ΠΡΟΣ ΚΑΤΟΙΚΟΥΣ ΤΗΣ ΖΩΝΗΣ ΤΟΥ ΕΥΡΩ	110
	INTEREST RATES ON OUTSTANDING AMOUNT OF EURO-DENOMINATED LOANS BY DOMESTIC MFIs TO EURO AREA RESIDENTS	110
25.	ΔΕΙΚΤΕΣ ΤΙΜΩΝ ΜΕΤΟΧΩΝ ΧΡΗΜΑΤΙΣΤΗΡΙΟΥ ΑΘΗΝΩΝ	111
	ATHEX SHARE INDICES	111
26.	ΑΞΙΑ ΧΡΗΜΑΤΙΣΤΗΡΙΑΚΩΝ ΣΥΝΑΛΛΑΓΩΝ	112
	VALUE OF TRANSACTIONS IN THE STOCK EXCHANGE	112
27.	ΑΞΙΑ ΕΝΕΡΓΗΤΙΚΟΥ ΑΜΟΙΒΑΙΩΝ ΚΕΦΑΛΑΙΩΝ	113
	MUTUAL FUND ASSETS	113

V. ΔΗΜΟΣΙΑ ΟΙΚΟΝΟΜΙΚΑ PUBLIC FINANCE

1.	ΚΡΑΤΙΚΟΣ ΠΡΟΫΠΟΛΟΓΙΣΜΟΣ	117
	GOVERNMENT BUDGET	117
2.	ΚΡΑΤΙΚΟΣ ΠΡΟΫΠΟΛΟΓΙΣΜΟΣ	118
	GOVERNMENT BUDGET	118
3.	ΕΣΟΔΑ ΚΡΑΤΙΚΟΥ ΠΡΟΫΠΟΛΟΓΙΣΜΟΥ (σε δισεκ.δρχ. / δισεκ. ευρώ)	119
	OVERALL GOVERNMENT BUDGET REVENUE (in billion drs. / billion euros)	119
4.	ΕΣΟΔΑ ΚΡΑΤΙΚΟΥ ΠΡΟΫΠΟΛΟΓΙΣΜΟΥ (% μεταβολή έναντι αντίστοιχης περιόδου προηγούμενου έτους)	120
	OVERALL GOVERNMENT BUDGET REVENUE (% change over corresponding period of previous year)	120
5.	ΔΑΠΑΝΕΣ ΤΑΚΤΙΚΟΥ ΠΡΟΫΠΟΛΟΓΙΣΜΟΥ ΚΑΙ ΠΡΟΫΠΟΛΟΓΙΣΜΟΥ ΔΗΜΟΣΙΩΝ ΕΠΕΝΔΥΣΕΩΝ	121
	OUTLAYS OF THE ORDINARY BUDGET AND THE PUBLIC INVESTMENT BUDGET	121
6.	ΚΑΘΑΡΕΣ ΔΑΝΕΙΑΚΕΣ ΑΝΑΓΚΕΣ ΚΕΝΤΡΙΚΗΣ ΚΥΒΕΡΝΗΣΗΣ ΣΕ ΤΑΜΕΙΑΚΗ ΒΑΣΗ	122
	CENTRAL GOVERNMENT NET BORROWING REQUIREMENT ON A CASH BASIS	122
7.	ΠΗΓΕΣ ΚΑΛΥΨΗΣ ΔΑΝΕΙΑΚΩΝ ΑΝΑΓΚΩΝ ΚΕΝΤΡΙΚΗΣ ΚΥΒΕΡΝΗΣΗΣ	123
	SOURCES OF FINANCING THE CENTRAL GOVERNMENT BORROWING REQUIREMENT	123
8.	ΑΠΟΤΕΛΕΣΜΑΤΑ ΟΡΓΑΝΙΣΜΩΝ ΚΟΙΝΩΝΙΚΗΣ ΑΣΦΑΛΙΣΗΣ ΚΑΙ ΠΡΟΝΟΙΑΣ ΚΑΙ ΧΡΗΜΑΤΟΔΟΤΗΣΗ ΤΟΥΣ	124
	ECONOMIC RESULTS OF SOCIAL SECURITY AND WELFARE FUNDS AND THEIR FINANCING	124
9.	ΑΠΟΤΕΛΕΣΜΑΤΑ ΔΗΜΟΣΙΩΝ ΕΠΙΧΕΙΡΗΣΕΩΝ ΚΑΙ ΧΡΗΜΑΤΟΔΟΤΗΣΗ ΤΟΥΣ	125
	ECONOMIC RESULTS OF PUBLIC ENTERPRISES AND THEIR FINANCING	125

10.	ΧΡΕΟΣ ΤΟΥ ΔΗΜΟΣΙΟΥ ΤΟΜΕΑ PUBLIC SECTOR DEBT	126 126
VI.	ΕΞΩΤΕΡΙΚΕΣ ΟΙΚΟΝΟΜΙΚΕΣ ΣΥΝΑΛΛΑΓΕΣ EXTERNAL ECONOMIC TRANSACTIONS	
1.	ΑΝΑΘΕΩΡΗΜΕΝΟΣ ΔΕΙΚΤΗΣ ΣΥΝΑΛΛΑΓΜΑΤΙΚΗΣ ΙΣΟΤΙΜΙΑΣ ΤΟΥ ΕΥΡΩ, ΣΤΑΘΜΙΣΜΕΝΗΣ ΜΕ ΒΑΣΗ ΤΟ ΕΞΩΤΕΡΙΚΟ ΕΜΠΟΡΙΟ ΤΗΣ ΕΛΛΑΔΟΣ REVISED EURO EFFECTIVE EXCHANGE RATE INDEX WEIGHTED BY TRADE SHARES OF GREECE	129 129
2.	ΕΛΛΑΔΑ: ΔΕΙΚΤΗΣ ΠΡΑΓΜΑΤΙΚΗΣ ΣΤΑΘΜΙΣΜΕΝΗΣ ΣΥΝΑΛΛΑΓΜΑΤΙΚΗΣ ΙΣΟΤΙΜΙΑΣ GREECE: REAL EFFECTIVE EXCHANGE RATE INDEX	130 130
3.	ΔΙΜΕΡΕΙΣ ΣΥΝΑΛΛΑΓΜΑΤΙΚΕΣ ΙΣΟΤΙΜΙΕΣ ΕΝΑΝΤΙ ΤΟΥ ΕΥΡΩ BILATERAL EXCHANGE RATES AGAINST EURO	131 131
4.	ΔΕΙΚΤΕΣ ΔΙΕΘΝΩΝ ΤΙΜΩΝ ΕΜΠΟΡΕΥΜΑΤΩΝ ΣΕ ΔΟΛΛΑΡΙΑ (2000=100) WORLD COMMODITY PRICE INDICES IN USD (2000=100)	133 133
5.	ΔΕΙΚΤΕΣ ΔΙΕΘΝΩΝ ΤΙΜΩΝ ΕΜΠΟΡΕΥΜΑΤΩΝ ΣΕ ΕΥΡΩ (2000=100) WORLD COMMODITY PRICE INDICES IN EUROS (2000=100)	134 134
6.	ΣΥΝΟΠΤΙΚΟ ΙΣΟΖΥΓΙΟ ΠΛΗΡΩΜΩΝ SUMMARY BALANCE OF PAYMENTS	135 135
7.	ΣΥΝΟΠΤΙΚΟ ΕΜΠΟΡΙΚΟ ΙΣΟΖΥΓΙΟ: ΕΞΑΓΩΓΕΣ ΚΑΙ ΕΙΣΑΓΩΓΕΣ ΑΓΑΘΩΝ SUMMARY TRADE ACCOUNT: EXPORTS AND IMPORTS OF GOODS	137 137
8.	ΣΥΝΟΠΤΙΚΟ ΙΣΟΖΥΓΙΟ ΥΠΗΡΕΣΙΩΝ SUMMARY SERVICES BALANCE	138 138
9.	ΣΥΝΟΠΤΙΚΟ ΙΣΟΖΥΓΙΟ ΕΙΣΟΔΗΜΑΤΩΝ SUMMARY INCOME BALANCE	139 139
10.	ΣΥΝΟΠΤΙΚΟ ΙΣΟΖΥΓΙΟ ΜΕΤΑΒΙΒΑΣΕΩΝ SUMMARY TRANSFERS BALANCE	140 140
11.	ΚΙΝΗΣΗ ΧΡΗΜΑΤΟΔΟΤΙΚΩΝ ΜΕΣΩΝ FINANCIAL TRANSACTIONS	141 141
12.	ΚΑΘΑΡΗ ΔΙΕΘΝΗΣ ΕΠΕΝΔΥΤΙΚΗ ΘΕΣΗ NET INTERNATIONAL INVESTMENT POSITION	142 142
13.	ΤΑΞΙΔΙΩΤΙΚΕΣ ΕΙΣΠΡΑΞΕΙΣ ΚΑΙ ΠΛΗΡΩΜΕΣ TRAVEL RECEIPTS AND PAYMENTS	143 143
14.	ΒΑΣΙΚΟΙ ΔΕΙΚΤΕΣ ΤΑΞΙΔΙΩΤΙΚΗΣ ΔΑΠΑΝΗΣ ΜΗ ΚΑΤΟΙΚΩΝ ΣΤΗΝ ΕΛΛΑΔΑ ΚΑΙ ΚΑΤΟΙΚΩΝ ΣΤΟ ΕΞΩΤΕΡΙΚΟ BASIC INDICES OF TRAVEL EXPENDITURE BY NON-RESIDENTS IN GREECE AND BY RESIDENTS ABROAD	144 144

15.	ΤΑΞΙΔΙΩΤΙΚΕΣ ΕΙΣΠΡΑΞΕΙΣ ΚΑΙ ΠΛΗΡΩΜΕΣ ΚΑΤΑ ΛΟΓΟ ΤΑΞΙΔΙΟΥ	145
	TRAVEL RECEIPTS AND PAYMENTS BY PURPOSE OF TRAVEL	145
16.	ΚΑΤΑΝΟΜΗ ΤΑΞΙΔΙΩΤΙΚΩΝ ΕΙΣΠΡΑΞΕΩΝ ΚΑΤΑ ΧΩΡΑ ΠΡΟΕΛΕΥΣΗΣ	146
	TRAVEL EXPENDITURE OF NON-RESIDENTS: BREAKDOWN BY COUNTRY OF ORIGIN	146
17.	ΜΕΣΗ ΔΙΑΡΚΕΙΑ ΠΑΡΑΜΟΝΗΣ ΚΑΤΑ ΤΑΞΙΔΙ ΜΗ ΚΑΤΟΙΚΩΝ ΣΤΗΝ ΕΛΛΑΔΑ ΚΑΤΑ ΧΩΡΑ ΠΡΟΕΛΕΥΣΗΣ	147
	AVERAGE DURATION OF STAY PER JOURNEY OF NON- RESIDENTS IN GREECE: BREAKDOWN BY COUNTRY OF ORIGIN	147
18.	ΚΑΤΑΝΟΜΗ ΤΑΞΙΔΙΩΤΙΚΩΝ ΠΛΗΡΩΜΩΝ ΚΑΤΑ ΧΩΡΑ ΠΡΟΟΡΙΣΜΟΥ	148
	TRAVEL EXPENDITURE BY RESIDENTS: BREAKDOWN BY DESTINATION COUNTRY	148
19.	ΜΕΣΗ ΔΙΑΡΚΕΙΑ ΠΑΡΑΜΟΝΗΣ ΚΑΤΑ ΤΑΞΙΔΙ ΚΑΤΟΙΚΩΝ ΣΤΟ ΕΞΩΤΕΡΙΚΟ ΚΑΤΑ ΧΩΡΑ ΠΡΟΟΡΙΣΜΟΥ	149
	AVERAGE DURATION OF STAY PER JOURNEY OF RESIDENTS ABROAD: BREAKDOWN BY DESTINATION COUNTRY	149

ΕΠΕΞΗΓΗΣΕΙΣ

% Μεταβολή προηγούμενου έτους Εκατοστιαίες μεταβολές της περιόδου αναφοράς (έτους, τριμήνου, μηνός) έναντι της αντίστοιχης περιόδου του προηγούμενου έτους.

$$\frac{X_t - X_{t-1}}{X_{t-1}} * 100 \text{ για τα ετήσια στοιχεία}$$

$$\frac{X_t - X_{t-IV}}{X_{t-IV}} * 100 \text{ για τα τριμηνιαία στοιχεία}$$

$$\frac{X_t - X_{t-12}}{X_{t-12}} * 100 \text{ για τα μηνιαία στοιχεία}$$

% Μεταβολή σωρευτικής περιόδου Εκατοστιαίες μεταβολές του μέσου επιπέδου της περιόδου από την αρχή του έτους, μέχρι και την περίοδο αναφοράς (μήνα ή τρίμηνο) έναντι του μέσου επιπέδου της αντίστοιχης περιόδου του προηγούμενου έτους.

$$\frac{\sum_{i=1}^t X_i - \sum_{i=1}^t X_{i-IV}}{\sum_{i=1}^t X_{i-IV}} * 100 \text{ για τα τριμηνιαία στοιχεία}$$

$$\frac{\sum_{i=1}^t X_i - \sum_{i=1}^t X_{i-12}}{\sum_{i=1}^t X_{i-12}} * 100 \text{ για τα μηνιαία στοιχεία}$$

% Μεταβολή κινητού μέσου 12 μηνών Εκατοστιαίες μεταβολές του τελευταίου δωδεκαμήνου έναντι της αντίστοιχης περιόδου του προηγούμενου έτους.

$$\frac{\sum_{i=t-III}^t X_i - \sum_{i=t-IV}^{t-IV} X_i}{\sum_{i=t-IV}^{t-IV} X_i} * 100 \text{ για τα τριμηνιαία στοιχεία}$$

$$\frac{\sum_{i=t-11}^t X_i - \sum_{i=t-12}^{t-12} X_i}{\sum_{i=t-12}^{t-12} X_i} * 100 \text{ για τα μηνιαία στοιχεία}$$

% Μεταβολή Δεκεμβρίου Εκατοστιαίες μεταβολές της εκάστοτε περιόδου αναφοράς (μήνας, τρίμηνο, έτος) έναντι του Δεκεμβρίου (τελευταίου τριμήνου, έτους) του προηγούμενου έτους.

$$\frac{X_t - X_{IV}}{X_{IV}} * 100 \text{ για τα τριμηνιαία στοιχεία}$$

$$\frac{X_t - X_{\Deltaεκεμβριου}}{X_{\Deltaεκεμβριου}} * 100 \text{ για τα μηνιαία στοιχεία}$$

Ειδικά στους Πίνακες του Τμήματος II (Τιμές), όταν η περίοδος αναφοράς είναι το έτος, καταγράφεται η μεταβολή του Δεκεμβρίου της περιόδου αναφοράς έναντι του Δεκεμβρίου του προηγούμενου έτους.

% Μεταβολή προηγούμενης περιόδου	Εκατοστιαίες μεταβολές έναντι της προηγούμενης περιόδου. $\frac{X_t - X_{t-1}}{X_{t-1}} * 100$
Σωρευτική περίοδος	Το άθροισμα του επιπέδου της περιόδου από την αρχή του έτους μέχρι και την περίοδο αναφοράς (μήνα ή τρίμηνο). $\sum_{i=1}^t X_i$
Ετήσια διαφορά σωρευτικής περιόδου	Μεταβολές του επιπέδου της περιόδου από την αρχή του έτους, μέχρι και την περίοδο αναφοράς (μήνα ή τρίμηνο) έναντι του επιπέδου της αντίστοιχης περιόδου του προηγούμενου έτους. $\sum_{i=1}^t X_i - \sum_{i=1}^t X_{i-IV}$ για τα τριμηνιαία στοιχεία $\sum_{i=1}^t X_i - \sum_{i=1}^t X_{i-12}$ για τα μηνιαία στοιχεία
Διαφορά σταθμισμένων ποσοστών θετικών και αρνητικών απαντήσεων	Θετικές είναι οι απαντήσεις σύμφωνα με τις οποίες το επίπεδο ενός μεγέθους υπερέβη τις κανονικές του τιμές (εκτιμήσεις) ή πρόκειται να αυξηθεί (προοπτικές). Αρνητικές είναι οι απαντήσεις σύμφωνα με τις οποίες το επίπεδο ενός μεγέθους ήταν κατώτερο του κανονικού (εκτιμήσεις) ή πρόκειται να μειωθεί (προοπτικές). (Πίνακες I.6.2, I.6.4, I.6.7, I.6.9, II.5, III.4).
Πίνακας V.1	Τα “μηνιαία” και τριμηνιαία στοιχεία του Πίνακα V.1 έχουν συγκεντρωθεί για προσωρινή χρήση και ως εκ τούτου παρουσιάζουν μικρές διαφορές από τα αντίστοιχα οριστικά του Πίνακα V.3.
Πίνακας V.6	Περιλαμβάνονται το σύνολο των οργανισμών κοινωνικής ασφάλισης και πρόνοιας, οι οργανισμοί τοπικής αυτοδιοίκησης και τα λοιπά νομικά πρόσωπα δημοσίου δικαίου.

EXPLANATIONS

% Change previous year	<p>Percentage changes of the reference period (year, quarter, month) over the corresponding period of the previous year.</p> $\frac{X_t - X_{t-1}}{X_{t-1}} * 100 \text{ for annual data}$ $\frac{X_t - X_{t-IV}}{X_{t-IV}} * 100 \text{ for quarterly data}$ $\frac{X_t - X_{t-12}}{X_{t-12}} * 100 \text{ for monthly data}$
% Change cumulative period	<p>Percentage changes of the average of the period from the beginning of the year up to the reference period (month or quarter) over the average level of the corresponding period of the previous year.</p> $\frac{\sum_{i=1}^t X_i - \sum_{i=1}^t X_{i-IV}}{\sum_{i=1}^t X_{i-IV}} * 100 \text{ for quarterly data}$ $\frac{\sum_{i=1}^t X_i - \sum_{i=1}^t X_{i-12}}{\sum_{i=1}^t X_{i-12}} * 100 \text{ for monthly data}$
% Change 12-month moving average	<p>Percentage changes of the last 12 months over the corresponding period of the previous year.</p> $\frac{\sum_{i=t-III}^t X_i - \sum_{i=t-IV}^{t-IV} X_i}{\sum_{i=t-VII}^{t-IV} X_i} * 100 \text{ for quarterly data}$ $\frac{\sum_{i=t-11}^t X_i - \sum_{i=t-23}^{t-12} X_i}{\sum_{i=t-23}^{t-12} X_i} * 100 \text{ for monthly data}$
% Change December	<p>Percentage changes of the reference period (month, quarter, year) over December (last quarter, last year) of the previous year.</p> $\frac{X_t - X_{IV}}{X_{IV}} * 100 \text{ for quarterly data}$ $\frac{X_t - X_{December}}{X_{December}} * 100 \text{ for monthly data}$ <p>In section II (Prices), however, when the reference period is the year, the tables show the percentage change of December of the reference period over December of the previous year.</p>
% Change previous period	Percentage changes over previous period.

$$\frac{X_t - X_{t-1}}{X_{t-1}} * 100$$

Cumulative period

The cumulative sum of the period from the beginning of the year up to the reference period (month or quarter).

$$\sum_{i=1}^t X_i$$

Annual change of cumulative period

Differences of the level of the period from the beginning of the year up to the reference period (month or quarter) over the level of the corresponding period of the previous year.

$$\sum_{i=1}^t X_i - \sum_{i=1}^t X_{i-IV} \quad \text{for quarterly data}$$

$$\sum_{i=1}^t X_i - \sum_{i=1}^t X_{i-12} \quad \text{for monthly data}$$

Difference between Weighted percentages of positive and negative replies

Positive replies are those according to which the level of a certain magnitude has exceeded its normal value (estimates) or is going to rise (prospects). Negative replies are those according to which the level of a certain magnitude has fallen short of its normal value (estimates) or is going to fall (prospects). (Tables I.6.2, I.6.4, I.6.7, I.6.9, II.5, III.4).

Table V.1

“Monthly” and quarterly data of Table V.1 are designed for provisional use and do not match respective finalized data of Table V.3.

Table V.6

Including all social security and welfare funds, local authorities and other public legal entities.

ΣΥΝΤΜΗΣΕΙΣ

EURO	ΕΥΡΩ
IFS	International Financial Statistics, IMF
ΑΕΠ	Ακαθάριστο Εγχώριο Προϊόν
ΑΚΔ	Αμοιβαία Κεφάλαια Διαθεσίμων
ΔΕΗ	Δημόσια Επιχείρηση Ηλεκτρισμού
ΔΕΚΟ	Δημόσιες Επιχειρήσεις και Οργανισμοί
ΕΔ	Ελληνικό Δημόσιο
ΕΕ	Ευρωπαϊκή Ένωση
ΕΚΤ	Ευρωπαϊκή Κεντρική Τράπεζα
ΕνΔΤΚ	Εναρμονισμένος Δείκτης Τιμών Καταναλωτή
ΕΟΠ	Εθνικός Οργανισμός Προνοίας
ΕΟΤ	Ελληνικός Οργανισμός Τουρισμού
ΕΣΥΕ	Εθνική Στατιστική Υπηρεσία Ελλάδος
ΙΚΑ	Ίδρυμα Κοινωνικών Ασφαλίσεων
ΙΟΒΕ	Ίδρυμα Οικονομικών και Βιομηχανικών Ερευνών
NAT	Ναυτικό Απομαχικό Ταμείο
NXI	Νομισματικά Χρηματοπιστωτικά Ιδρύματα
ΟΑ	Ολυμπιακή Αεροπορία
ΟΑΕΔ	Οργανισμός Απασχολήσεως Εργατικού Δυναμικού
ΟΓΑ	Οργανισμός Γεωργικών Ασφαλίσεων
ΟΕΚ	Οργανισμός Εργατικής Κατοικίας
ΟΛΠ	Οργανισμός Λιμένα Πειραιώς
ΟΟΣΑ	Οργανισμός Οικονομικής Συνεργασίας και Ανάπτυξης
ΟΣΕ	Οργανισμός Σιδηροδρόμων Ελλάδος
ΟΤΕ	Οργανισμός Τηλεπικοινωνιών Ελλάδος
ΠΑΕΠ ΑΕ	Παρατηρητήριο Απασχόλησης Ερευνητική-Πληροφορική Α.Ε.
ΠΔΕ	Πρόγραμμα Δημόσιων Επενδύσεων
ΧΑ	Χρηματιστήριο Αθηνών

ABBREVIATIONS

ATHEX	Athens Exchange
DEKO	Public Enterprises and Entities
ECB	European Central Bank
EUR	Euro
ED	Greek Government
EU	European Union
FEIR	Foundation of Economic and Industrial Research
GDP	Gross Domestic Product
HICP	Harmonised Index of Consumer Prices
HRO	Hellenic Railways Organisation
HTO	Hellenic Telecommunications Organisation
IFS	International Financial Statistics, IMF
ΙΚΑ	Social Insurance Fund
MFIs	Monetary Financial Institutions
MMFs	Money Market Funds
NAT	Seamen's Pension Fund
NSSG	National Statistical Service of Greece
NTO	Hellenic Tourism Organisation
ΟΑ	Olympic Airways
ΟΑΕΔ	Manpower Employment Organisation
OECD	Organisation for Economic Cooperation and Development
ΟΕΚ	Worker's Housing Organisation
ΟΓΑ	Farmer's Insurance Fund
ΟΜΦIs	Other Monetary Financial Institutions
PAEP SA	Employment Observatory Research – Informatics SA
PAP	Port Authority of Piraeus
PIP	Public Investment Program
PPC	Public Power Corporation

Note: Decimals are separated by a comma (,)

I.

ΕΣΩΤΕΡΙΚΗ ΟΙΚΟΝΟΜΙΑ - ΠΑΡΑΓΩΓΗ ΚΑΙ ΔΑΠΑΝΗ

DOMESTIC ECONOMY - OUTPUT AND EXPENDITURE

Πίνακας Ι.1.1. ΟΓΚΟΣ ΛΙΑΝΙΚΟΥ ΕΜΠΟΡΙΟΥ (Κύκλος εργασιών στο λιανικό εμπόριο σε σταθερές τιμές)

Table I.1.1. RETAIL TRADE VOLUME (Turnover in retail trade at constant prices)

Περίοδος Period	Γενικός δείκτης/ General index				Είδη διατροφής-ποτά-καπνός/ Food-beverages-tobacco			
	Δείκτης Index 2000=100	(% Μεταβολή / Change			Δείκτης Index 2000=100	(% Μεταβολή / Change		
		Προηγούμενου έτους Previous year	Σωρευτικής περιόδου Cumulative period	Κινητού μέσου 12 μηνών 12-month moving average		Προηγούμενου έτους Previous year	Σωρευτικής περιόδου Cumulative period	Κινητού μέσου 12 μηνών 12-month moving average
2003	114,0	4,3	-	-	112,6	5,3	-	-
2004	119,1	4,5	-	-	120,6	7,1	-	-
2005	122,6	3,0	-	-	127,4	5,6	-	-
2006	132,4	8,0	-	-	138,8	9,0	-	-
2007	135,4	2,3	-	-	140,0	0,9	-	-
2007 I	128,1	4,3	4,3	8,0	132,6	-0,8	-0,8	6,5
II	134,6	2,0	3,1	6,2	140,8	1,9	0,6	4,2
III	133,9	2,1	2,8	4,0	139,4	0,8	0,7	1,6
IV	145,2	1,0	2,3	2,3	147,2	1,5	0,9	0,9
2008 I	128,0	-0,1	-0,1	1,3	133,7	0,8	0,8	1,3
II	136,5	1,5	0,7	1,1	142,9	1,5	1,2	1,2
2007 Μάρτ./Mar.	126,4	3,3	4,3	8,0	132,4	-1,5	-0,8	6,5
Απρ./Apr.	137,5	-1,5	2,7	7,0	144,5	-1,3	-0,9	5,3
Μάιος/May	130,6	3,2	2,8	6,6	136,4	2,2	-0,3	4,6
Ιούν./Jun.	135,6	4,5	3,1	6,2	141,4	5,0	0,6	4,2
Ιούλ./Jul.	138,6	2,2	3,0	5,5	139,5	-0,7	0,4	3,3
Αύγ./Aug.	130,3	3,8	3,1	5,0	138,5	1,5	0,5	2,5
Σεπτ./Sept.	132,8	0,4	2,8	4,0	140,1	1,7	0,7	1,6
Οκτ./Oct.	132,2	1,3	2,6	3,7	133,5	-0,7	0,5	1,2
Νοέμ./Nov.	133,8	1,9	2,6	3,3	135,1	3,6	0,8	1,4
Δεκ./Dec.	169,5	0,0	2,3	2,3	173,1	1,5	0,9	0,9
2008 Ιαν./Jan.	126,9	3,8	3,9	2,1	130,7	0,7	0,7	1,0
Φεβρ./Feb.	130,1	-4,1	-0,3	1,5	131,6	-3,0	-1,2	0,8
Μάρτ./Mar.	127,0	0,5	-0,1	1,3	138,8	4,8	0,8	1,3
Απρ./Apr.	140,7	2,3	0,6	1,6	147,7	2,2	1,2	1,6
Μάιος/May	132,4	1,4	0,7	1,4	139,0	1,9	1,3	1,5
Ιούν./Jun.	136,5	0,7	0,7	1,1	142,0	0,4	1,2	1,2
Ιούλ./Jul.	135,7	-2,1	0,3	0,8	134,1	-3,9	0,4	0,9
Αύγ./Aug.	125,0	-4,1	-0,2	0,1	139,4	0,7	0,5	0,8

Πηγή: ΕΣΥΕ. Αναθεωρημένος δείκτης όγκου στο λιανικό εμπόριο (με βάση νέο δείγμα ΕΣΥΕ 2000)/Source:NSSG. Revised retail trade volume index (new sample NSSG 2000).

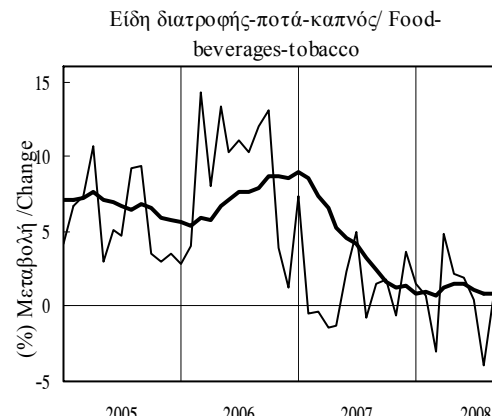
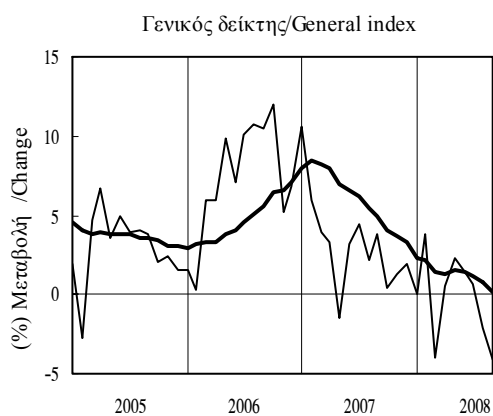

— προηγούμενου έτους/previous year
 — κινητού μέσου 12 μηνών/ 12-month moving average

Πίνακας Ι.1.1. ΟΓΚΟΣ ΛΙΑΝΙΚΟΥ ΕΜΠΟΡΙΟΥ (Κύκλος εργασιών στο λιανικό εμπόριο σε σταθερές τιμές) (συνέχεια)

Table I.1.1. RETAIL TRADE VOLUME (Turnover in retail trade at constant prices) (continued)

Περίοδος Period	Ένδυση-υπόδηση/ Clothing-footwear				Έπιπλα-ηλεκτρικά είδη-οικιακός εξοπλισμός / Furniture-electrical and household equipment				Βιβλία-χαρτικά-λοιπά είδη / Books-stationery-other goods			
	Δείκτης Index 2000=100	(% Μεταβολή / Change)			Δείκτης Index 2000=100	(% Μεταβολή / Change)			Δείκτης Index 2000=100	(% Μεταβολή / Change)		
		Προηγούμενου έτους Previous year	Σωρευτικής περιόδου Cumulative period	Κιν. μέσου 12 μηνών 12-month moving avg.		Προηγούμενου έτους Previous year	Σωρευτικής περιόδου Cumulative period	Κιν. μέσου 12 μηνών 12-month moving avg.		Προηγούμενου έτους Previous year	Σωρευτικής περιόδου Cumulative period	Κιν. μέσου 12 μηνών 12-month moving avg.
2003	107,6	0,9	-	-	113,5	3,8	-	-	119,7	7,5	-	-
2004	109,1	1,4	-	-	118,0	3,9	-	-	125,4	4,7	-	-
2005	110,5	1,3	-	-	118,7	0,6	-	-	124,0	-1,1	-	-
2006	111,4	0,8	-	-	139,7	17,7	-	-	128,6	3,7	-	-
2007	112,6	1,1	-	-	149,1	6,7	-	-	137,2	6,7	-	-
2007 I	107,6	9,5	9,5	4,3	137,1	18,6	18,6	21,6	127,9	12,4	12,4	4,6
II	104,9	-1,3	3,9	3,8	149,3	6,7	12,1	18,2	131,8	1,6	6,6	5,4
III	99,8	3,3	3,7	5,0	148,8	1,4	8,2	11,9	128,1	3,5	5,6	5,9
IV	138,0	-4,4	1,1	1,1	161,1	3,0	6,7	6,7	161,2	9,4	6,7	6,7
2008 I	102,0	-5,2	-5,2	-2,3	134,3	-2,1	-2,1	2,3	131,6	2,9	2,9	4,5
II	105,3	0,3	-2,5	-1,9	149,8	0,3	-0,8	0,7	137,0	3,9	3,4	5,1
2007 Μάρτ./Mar.	94,0	14,0	9,5	4,3	144,5	11,3	18,6	21,6	134,4	11,4	12,4	4,6
Απρ./Apr.	117,2	-9,9	3,6	2,3	142,5	9,3	16,1	21,3	136,7	-5,4	7,1	3,4
Μάιος/May	100,4	3,9	3,6	3,0	147,7	8,0	14,2	20,6	127,7	3,3	6,3	4,4
Ιούν./Jun.	97,2	5,2	3,9	3,8	157,8	3,4	12,1	18,2	130,9	8,3	6,6	5,4
Ιούλ./Jul.	107,2	3,6	3,8	4,5	162,9	5,8	11,0	16,2	123,2	5,3	6,5	5,8
Αύγ./Aug.	93,1	8,4	4,3	5,3	135,8	2,0	9,9	14,6	110,4	6,1	6,4	6,2
Σεπτ./Sept.	99,2	-1,4	3,7	5,0	147,7	-3,6	8,2	11,9	150,6	0,3	5,6	5,9
Οκτ./Oct.	122,2	-4,2	2,7	4,1	152,1	10,1	8,4	11,5	122,1	2,3	5,3	6,6
Νοέμ./Nov.	125,0	-3,3	2,0	3,1	154,9	0,3	7,5	9,3	136,3	11,5	5,8	7,4
Δεκ./Dec.	166,9	-5,4	1,1	1,1	176,3	-0,1	6,7	6,7	225,1	12,4	6,7	6,7
2008 Ιαν./Jan.	114,6	8,7	8,7	0,7	128,2	5,8	5,8	5,5	128,7	8,0	8,0	6,7
Φεβρ./Feb.	108,5	-12,0	-2,5	-0,6	139,6	-4,1	0,4	3,7	133,8	2,8	5,3	5,6
Μάρτ./Mar.	82,8	-11,9	-5,2	-2,3	135,0	-6,6	-2,1	2,3	132,3	-1,6	2,9	4,5
Απρ./Apr.	119,4	1,9	-3,3	-1,2	144,6	1,5	-1,2	1,7	145,2	6,2	3,8	5,6
Μάιος/May	103,3	2,9	-2,2	-1,2	141,6	-4,1	-1,8	0,7	136,2	6,7	4,3	5,9
Ιούν./Jun.	93,1	-4,2	-2,5	-1,9	163,2	3,4	-0,8	0,7	129,5	-1,1	3,4	5,1
Ιούλ./Jul.	105,8	-1,3	-2,3	-2,2	162,1	-0,5	-0,8	0,2	123,5	0,2	3,0	4,7
Αύγ./Aug.	81,3	-12,7	-3,5	-3,6	122,4	-9,8	-1,8	-0,7	107,3	-2,8	2,4	4,1

Πηγή: ΕΣΥΕ. Βλέπε σημείωση στην προηγούμενη σελίδα./Source:NSSG. See note on previous page.

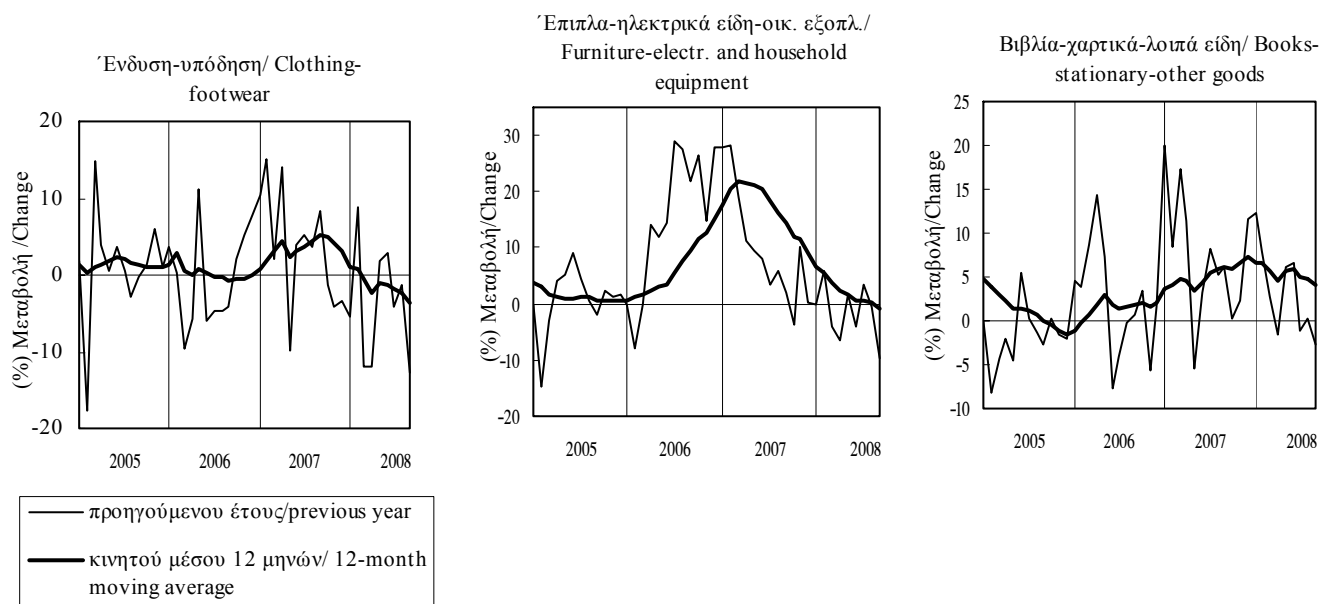

Πίνακας Ι.1.2. ΕΠΙΒΑΤΙΚΑ ΑΥΤΟΚΙΝΗΤΑ ΙΔΙΩΤΙΚΗΣ ΧΡΗΣΗΣ ΠΟΥ ΚΥΚΛΟΦΟΡΗΣΑΝ ΓΙΑ ΠΡΩΤΗ ΦΟΡΑ

Table I.1.2. NEW PRIVATE PASSENGER CAR REGISTRATIONS

Περίοδος Period	Νέα αυτοκίνητα/ New private passenger cars			
	Αριθμός Number	(%) Μεταβολή/ Change		
		Προηγούμενου έτους Previous year	Σωρευτικής περιόδου Cumulative period	Κινητού μέσου 12 μηνών 12-month moving average
2003	268198	-2,7	-	-
2004	310430	15,7	-	-
2005	301123	-3,0	-	-
2006	302754	0,5	-	-
2007	315767	4,3	-	-
2007 II	89652	4,4	4,9	2,8
III	77723	6,2	5,3	4,9
IV	57572	0,2	4,3	4,3
2008 I	88817	-2,2	-2,2	2,1
II	86428	-3,6	-2,9	-0,2
III	73966	-4,8	-3,5	-2,8
2007 Μάιος/May	32374	9,6	4,8	2,8
Ιούν./Jun.	31659	5,6	4,9	2,8
Ιούλ./Jul.	31245	4,9	4,9	3,2
Αύγ./Aug.	24398	10,0	5,4	4,3
Σεπτ./Sept.	22080	3,9	5,3	4,9
Οκτ./Oct.	23886	5,9	5,3	4,8
Νοέμ./Nov.	22256	6,1	5,4	5,4
Δεκ./Dec.	11430	-18,0	4,3	4,3
2008 Ιαν./Jan.	37889	4,1	4,1	4,0
Φεβρ./Feb.	26197	14,2	8,0	5,4
Μάρτ./Mar.	24731	-21,4	-2,2	2,1
Απρ./Apr.	30665	19,7	2,6	4,0
Μάιος/May	27042	-16,5	-1,5	1,3
Ιούν./Jun.	28721	-9,3	-2,9	-0,2
Ιούλ./Jul.	31780	1,7	-2,2	-0,5
Αύγ./Aug.	21557	-11,6	-3,2	-2,1
Σεπτ./Sept.	20629	-6,6	-3,5	-2,8
Οκτ./Oct.	21365	-10,6	-4,1	-4,0

Πηγή: ΕΣΥΕ / Source: NSSG.

Νέα ΕΙΧ αυτοκίνητα/New private passenger cars

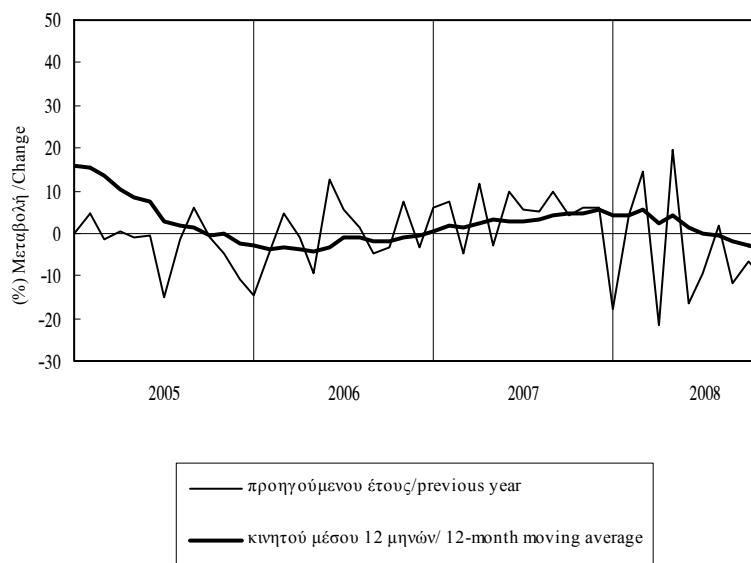

Πίνακας Ι.2.1. ΔΕΙΚΤΗΣ ΠΑΡΑΓΩΓΗΣ ΣΤΙΣ ΚΑΤΑΣΚΕΥΕΣ (σε σταθερές τιμές)

Table I.2.1. PRODUCTION INDEX IN CONSTRUCTION (at constant prices)

Περίοδος Period	Γενικός δείκτης (1)/ General index (1)				Οικοδομικά έργα (κτίρια) (2)/ Construction of buildings(2)				Έργα πολιτικού μηχανικού (3)/ Civil engineering projects (3)			
	Δείκτης Index 2000=100	(% Μεταβολή/ Change			Δείκτης Index 2000=100	(% Μεταβολή/ Change			Δείκτης Index 2000=100	(% Μεταβολή/ Change		
		Προηγούμενου έτους Previous year	Σωρευτικής περιόδου Cumulative period	Κιν. μέσου 12 μηνών 12-month moving avg.		Προηγούμενου έτους Previous year	Σωρευτικής περιόδου Cumulative period	Κιν. μέσου 12 μηνών 12-month moving avg.		Προηγούμενου έτους Previous year	Σωρευτικής περιόδου Cumulative period	Κιν. μέσου 12 μηνών 12-month moving avg.
2002	148,2	39,1	-	-	109,1	6,8	-	-	175,9	60,4	-	-
2003	139,7	-5,7	-	-	108,5	-0,6	-	-	161,8	-8,0	-	-
2004	117,5	-15,8	-	-	90,6	-16,5	-	-	136,7	-15,5	-	-
2005	72,0	-38,8	-	-	76,7	-15,3	-	-	68,6	-49,8	-	-
2006	77,3	7,4	-	-	68,6	-10,6	-	-	83,4	21,6	-	-
2007	95,6	23,7	-	-	74,8	9,0	-	-	110,4	32,4	-	-
2002 II	152,8	43,0	39,7	20,8	99,5	3,4	4,4	2,7	190,6	66,8	62,1	33,0
III	135,7	31,2	36,7	26,1	100,9	3,1	3,9	2,5	160,4	49,3	57,7	41,8
IV	180,0	44,8	39,1	39,1	141,8	13,5	6,8	6,8	207,1	67,2	60,4	60,4
2003 I	118,6	-4,5	-4,5	28,0	98,9	4,9	4,9	6,7	132,5	-8,8	-8,9	40,7
II	149,2	-2,4	-3,3	15,6	103,4	3,9	4,4	6,8	181,7	-4,7	-6,5	20,2
III	133,2	-1,8	-2,8	8,2	104,5	3,6	4,1	6,9	153,6	-4,3	-5,8	8,8
IV	157,8	-12,3	-5,7	-5,7	127,1	-10,4	-0,6	-0,6	179,6	-13,3	-8,0	-8,0
2004 I	97,5	-17,7	-17,7	-8,4	72,7	-26,4	-26,4	-7,6	115,2	-13,1	-13,1	-8,8
II	144,8	-2,9	-9,5	-8,6	99,1	-4,1	-15,0	-9,3	177,2	-2,5	-7,0	-8,3
III	105,9	-20,5	-13,2	-12,9	85,5	-18,2	-16,1	-14,3	120,4	-21,6	-11,8	-12,2
IV	122,0	-22,7	-15,8	-15,8	104,9	-17,4	-16,5	-16,5	134,0	-25,3	-15,5	-15,5
2005 I	56,3	-42,3	-42,3	-20,2	64,7	-11,1	-11,1	-13,1	50,3	-56,3	-56,3	-23,5
II	69,6	-51,9	-48,1	-33,7	70,9	-28,5	-21,1	-19,2	68,7	-61,2	-59,3	-40,3
III	72,4	-31,6	-43,1	-36,7	78,0	-8,8	-17,0	-17,2	68,4	-43,2	-54,6	-45,7
IV	89,7	-26,5	-38,8	-38,8	93,4	-11,0	-15,3	-15,3	87,0	-35,1	-49,8	-49,8
2006 I	58,8	4,6	4,6	-32,3	52,4	-19,0	-19,0	-16,8	63,4	26,1	26,1	-40,3
II	73,3	5,4	5,0	-16,8	67,3	-5,1	-11,7	-10,7	77,7	13,1	18,6	-20,6
III	79,3	9,6	6,7	-6,0	68,9	-11,6	-11,7	-11,5	86,7	26,7	21,5	-2,1
IV	97,6	8,9	7,4	7,4	85,9	-8,0	-10,6	-10,6	106,0	21,8	21,6	21,6
2007 I	75,0	27,5	27,5	12,0	64,0	22,2	22,2	-2,9	82,9	30,7	30,7	22,8
II	90,9	24,0	25,6	16,5	75,7	12,5	16,7	1,2	101,7	31,0	30,9	27,2
III	101,8	28,4	26,6	21,3	70,7	2,6	11,6	5,1	123,9	42,9	35,5	31,7
IV	114,7	17,5	23,7	23,7	88,7	3,3	9,0	9,0	133,2	25,7	32,4	32,4
2008 I	79,1	5,3	5,3	18,8	67,9	6,0	6,1	5,9	87,0	5,0	5,0	26,2
II	98,4	8,2	6,9	14,9	85,1	12,4	9,5	6,1	107,8	6,0	5,5	19,8

Πηγή: ΕΣΥΕ / Source: NSSG.

(1) Κλάδος 45 (NACE Αναθ.11)/Branch 45 (NACE Rev.11)

(2) Περιλαμβάνονται: η κατεδάφιση κτιρίων, οι χωματουργικές εργασίες, η κατασκευή πάσης φύσεως κτιρίων, η τοποθέτηση καλωδιώσεων και ηλεκτρολογικών εγκαταστάσεων./ Including: demolition, earth moving, construction of all types of buildings, installation of electrical wiring.

(3) Περιλαμβάνονται: η κατασκευή αυτοκινητοδρόμων, αεροδρομίων, αθλητικών εγκαταστάσεων, γεφυρών, υδραυλικών και λιμενικών έργων κ.ά./Including: construction of motorways, airfields, sport facilities, bridges, water projects etc.

Δείκτης παραγωγής στις κατασκευές / Production index in construction

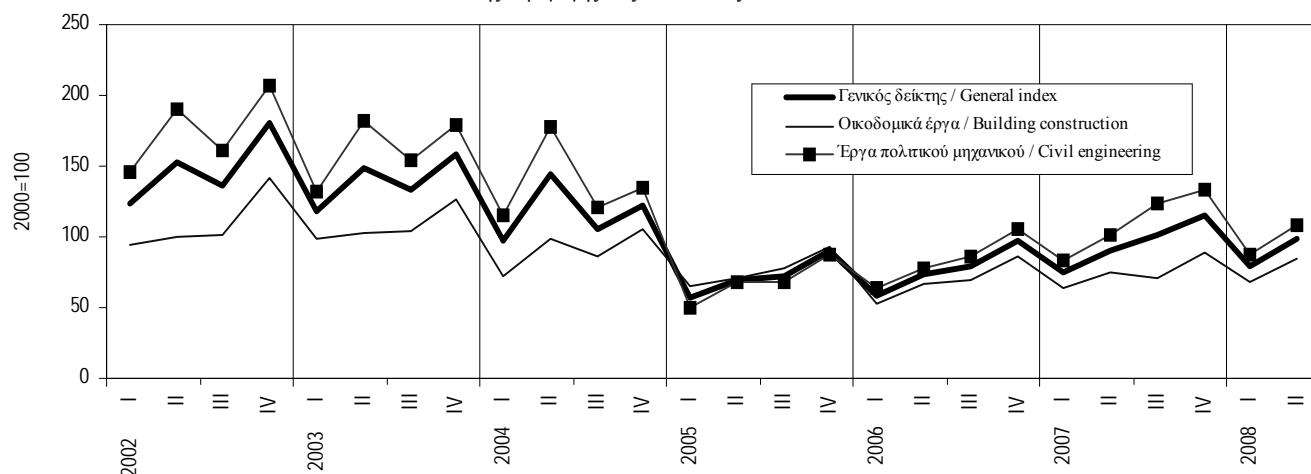

Πίνακας Ι.2.2. ΙΔΙΩΤΙΚΗ ΟΙΚΟΔΟΜΙΚΗ ΔΡΑΣΤΗΡΙΟΤΗΤΑ (με βάση τις άδειες οικοδομών)

Table I.2.2. PRIVATE BUILDING ACTIVITY (according to construction permits)

Περίοδος Period	Σύνολο χώρας/ Country total			Νομός Αττικής/ Prefecture of Attica				
	Όγκος σε χιλ. κυβ. μέτρα Volume in thous. cub. m.	(% Μεταβολή/ Change			Όγκος σε χιλ. κυβ. μέτρα Volume in thous. cub. m.	(% Μεταβολή/ Change		
		Προηγούμενου έτους Previous year	Σωρευτικής περιόδου Cumulative period	Κινητού μέσου 12 μηνών 12-month moving average		Προηγούμενου έτους Previous year	Σωρευτικής περιόδου Cumulative period	Κινητού μέσου 12 μηνών 12-month moving average
2003	78265	1,5	-	-	22052	-6,9	-	-
2004	75642	-3,4	-	-	19719	-10,6	-	-
2005	102234	35,2	-	-	29540	49,8	-	-
2006	82294	-19,5	-	-	23575	-20,2	-	-
2007	78206	-5,0	-	-	20440	-13,3	-	-
2007 I	17969	2,2	2,2	-20,8	5017	4,7	4,7	-21,2
II	19860	-11,0	-5,2	-24,9	4963	-21,2	-10,0	-27,9
III	20148	-6,0	-5,5	-24,8	5496	-10,8	-10,3	-29,1
IV	20230	-3,5	-5,0	-5,0	4964	-21,6	-13,3	-13,3
2008 I	14062	-21,7	-21,7	-10,1	3205	-36,1	-36,1	-21,7
II	18504	-6,8	-13,9	-9,1	4323	-12,9	-24,6	-19,9
2007 Μάρτ./Mar.	7138	-5,1	2,2	-20,8	1906	-9,3	4,7	-21,2
Απρ./Apr.	5829	-13,8	-2,3	-21,2	1337	-34,7	-7,1	-23,0
Μάιος/May	6955	-11,5	-4,5	-23,5	1782	-15,8	-9,2	-25,8
Ιούν./Jun.	7076	-7,9	-5,2	-24,9	1845	-13,5	-10,0	-27,9
Ιούλ./Jul.	9335	-8,2	-5,8	-24,4	2910	-17,9	-11,9	-27,0
Αύγ./Aug.	5134	1,1	-5,2	-24,9	1182	2,9	-10,8	-29,1
Σεπτ./Sept.	5679	-8,1	-5,5	-24,8	1403	-4,3	-10,3	-29,1
Οκτ./Oct.	6682	-1,4	-5,1	-24,1	1780	12,0	-8,4	-27,2
Νοέμ./Nov.	7198	10,1	-3,7	-20,8	1894	-6,4	-8,2	-24,8
Δεκ./Dec.	6350	-17,1	-5,0	-5,0	1290	-52,5	-13,3	-13,3
2008 Ιαν./Jan.	4882	-5,4	-5,4	-6,7	1075	-19,6	-19,6	-15,4
Φεβρ./Feb.	5667	-0,1	-2,6	-6,2	1380	-22,2	-21,1	-17,6
Μάρτ./Mar.	3513	-50,8	-21,7	-10,1	749	-60,7	-36,1	-21,7
Απρ./Apr.	6778	16,3	-12,4	-7,9	1549	15,9	-25,2	-18,4
Μάιος/May	5877	-15,5	-13,1	-8,3	1369	-23,1	-24,7	-19,0
Ιούν./Jun.	5849	-17,3	-13,9	-9,1	1404	-23,9	-24,6	-19,9
Ιούλ./Jul.	7446	-20,2	-15,2	-10,5	2242	-23,0	-24,2	-20,7
Αύγ./Aug.	4042	-21,3	-15,8	-11,9	905	-23,5	-24,2	-22,1

Πηγή: ΕΣΥΕ / Source: NSSG.

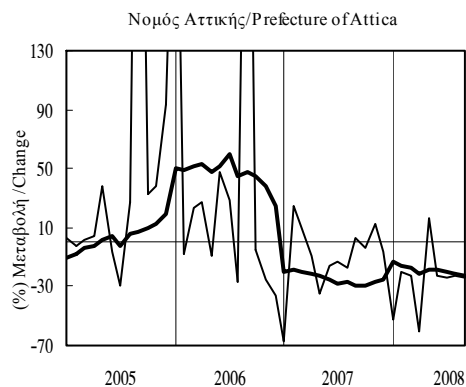
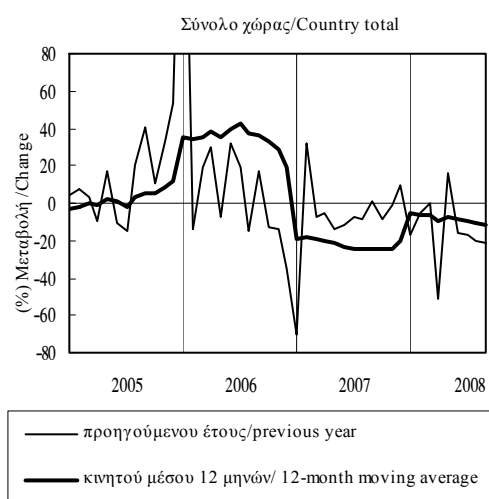

Πίνακας 1.2.3. ΚΑΤΑΣΚΕΥΑΣΤΙΚΗ ΔΡΑΣΤΗΡΙΟΤΗΤΑ

Table 1.2.3. CONSTRUCTION ACTIVITY

Περίοδος Period	Παραγωγή τσιμέντου / Cement production				Εκταμιεύσεις ΠΔΕ (*) / PIP Disbursements (*)			
	Όγκος σε χιλ. τόνους Volume in thous. ton..	(% Μεταβολή/ Change			Τρέχουσες τιμές δισ. ευρώ Current Prices billion euros	(% Μεταβολή/ Change		
		Προηγούμενου έτους Previous year	Σωρευτικής περιόδου Cumulative period	Κινητού μέσου 12 μηνών 12-month moving average		Προηγούμενου έτους Previous year	Σωρευτικής περιόδου Cumulative period	Κινητού μέσου 12 μηνών 12-month moving average
2003	15384	3,6	-	-	8,52	19,6	-	-
2004	15036	-2,3	-	-	9,52	11,7	-	-
2005	15397	2,4	-	-	7,52	-21,0	-	-
2006	15880	3,1	-	-	8,18	8,9	-	-
2007	14419	-9,2	-	-	8,80	7,6	-	-
2007 II	3614	-17,8	-8,2	-3,6	2,02	15,3	31,9	13,5
III	3727	-11,9	-9,5	-7,2	3,30	55,9	43,0	27,7
IV	3601	-8,3	-9,2	-9,2	2,28	-37,2	7,6	7,6
2008 I	3249	-6,5	-6,5	-11,5	0,79	-34,9	-34,9	-3,6
II	3853	6,6	0,2	-5,4	3,45	70,3	31,0	9,4
III	3693	-0,9	-0,2	-2,4	2,32	-29,7	0,3	-13,0
2007 Μάιος/May	1235	-15,9	-6,7	-1,9	0,71	27,3	30,3	14,6
Ιούν./Jun.	1270	-14,6	-8,2	-3,6	0,74	37,7	31,9	13,5
Ιούλ./Jul.	1339	-11,9	-8,8	-5,5	1,30	63,5	39,7	20,3
Αύγ./Aug.	1143	-13,1	-9,4	-6,2	0,87	32,6	38,5	22,3
Σεπτ./Sept.	1245	-10,7	-9,5	-7,2	1,12	69,9	43,0	27,7
Οκτ./Oct.	1304	-2,9	-8,8	-6,8	0,55	-32,0	31,7	20,1
Νοέμ./Nov.	1216	-7,4	-8,7	-7,8	0,57	-38,9	21,3	12,1
Δεκ./Dec.	1081	-14,9	-9,2	-9,2	1,15	-38,5	7,6	7,6
2008 Ιαν./Jan.	999	-6,2	-6,2	-10,3	0,26	69,3	69,3	7,3
Φεβρ./Feb.	985	-11,4	-8,9	-11,2	0,52	56,1	60,3	8,3
Μάρτ./Mar.	1265	-2,7	-6,5	-11,5	0,00	-99,9	-34,9	-3,6
Απρ./Apr.	1253	13,0	-1,8	-8,7	1,72	196,9	40,3	10,6
Μάιος/May	1223	-1,0	-1,6	-7,4	0,77	9,1	31,5	9,4
Ιούν./Jun.	1377	8,4	0,2	-5,4	0,96	29,5	31,0	9,4
Ιούλ./Jul.	1348	0,7	0,2	-4,2	0,89	-31,5	13,0	-0,8
Αύγ./Aug.	1086	-5,0	-0,4	-3,4	0,73	-15,9	8,4	-4,5
Σεπτ./Sept.	1259	1,1	-0,2	-2,4	0,69	-38,4	0,3	-13,0
Οκτ./Oct.	-	-	-	-	1,11	100,8	8,2	-5,1

Πηγή: ΕΣΥΕ / Source: NSSG.

Πηγή: Τράπεζα της Ελλάδος / Source: Bank of Greece

(*) Οκτώβριος 2008: Προσωρινά στοιχεία. / October 2008: Provisional data.

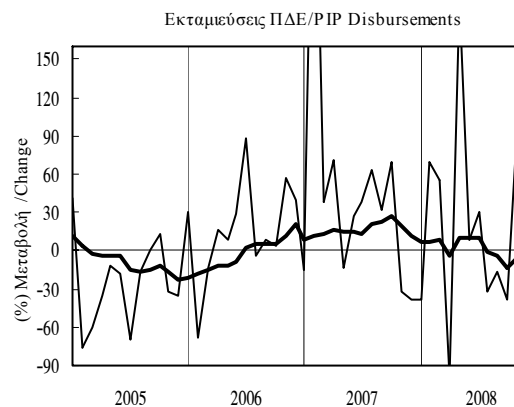
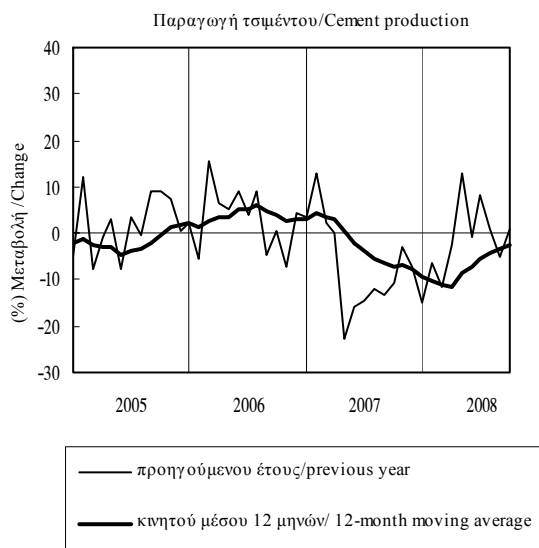

Πίνακας Ι.3.1. ΒΙΟΜΗΧΑΝΙΚΗ ΠΑΡΑΓΩΓΗ (1)

Table I.3.1. INDUSTRIAL PRODUCTION (1)

Περίοδος Period	Γενικός δείκτης / General index				Μεταποίηση / Manufacturing			
	Δείκτης Index 2000=100	(% Μεταβολή/ Change			Δείκτης Index 2000=100	(% Μεταβολή/ Change		
		Προηγούμενου έτους Previous year	Σωρευτικής περιόδου Cumulative period	Κινητού μέσου 12 μηνών 12-month moving average		Προηγούμενου έτους Previous year	Σωρευτικής περιόδου Cumulative period	Κινητού μέσου 12 μηνών 12-month moving average
2003	99,3	0,3	-	-	97,0	-0,4	-	-
2004	100,4	1,2	-	-	98,1	1,2	-	-
2005	99,6	-0,9	-	-	97,4	-0,8	-	-
2006	100,1	0,5	-	-	98,1	0,8	-	-
2007	102,2	2,2	-	-	99,9	1,8	-	-
2007 II	104,2	0,7	2,1	1,2	103,4	0,2	2,0	1,3
III	104,1	2,4	2,2	1,8	99,6	1,7	1,9	1,7
IV	101,6	2,2	2,2	2,2	99,6	1,5	1,8	1,8
2008 I	96,1	-3,1	-3,1	0,6	94,2	-2,9	-2,9	0,1
II	102,4	-1,6	-2,4	0,0	101,2	-2,1	-2,5	-0,5
III	102,1	-1,9	-2,2	-1,1	96,8	-2,8	-2,6	-1,6
2007 Απρ./Apr.	97,3	0,6	2,7	1,4	96,7	-1,2	2,6	1,6
Μάιος/May	106,3	0,6	2,3	1,3	106,7	1,6	2,4	1,6
Ιούν./Jun.	108,8	1,0	2,1	1,2	106,8	0,1	2,0	1,3
Ιούλ./Jul.	111,5	3,9	2,3	1,4	106,4	1,8	2,0	1,2
Αύγ./Aug.	93,8	0,5	2,1	1,3	87,4	1,1	1,9	1,1
Σεπτ./Sept.	106,9	2,5	2,2	1,8	104,9	2,1	1,9	1,7
Οκτ./Oct.	102,6	0,3	2,0	1,7	101,7	-0,7	1,6	1,3
Νοέμ./Nov.	102,9	4,7	2,2	2,2	101,5	5,2	1,9	2,1
Δεκ./Dec.	99,1	1,6	2,2	2,2	95,6	0,1	1,8	1,8
2008 Ιαν./Jan.	95,2	1,5	1,5	1,9	90,6	1,5	1,5	1,4
Φεβρ./Feb.	97,4	-3,7	-1,2	1,3	94,6	-4,5	-1,6	0,7
Μάρτ./Mar.	95,8	-6,8	-3,1	0,6	97,3	-5,3	-2,9	0,1
Απρ./Apr.	101,9	4,6	-1,2	0,9	102,9	6,5	-0,6	0,7
Μάιος/May	99,4	-6,5	-2,3	0,3	98,3	-7,8	-2,2	-0,1
Ιούν./Jun.	106,1	-2,5	-2,4	0,0	102,5	-4,1	-2,5	-0,5
Ιούλ./Jul.	111,0	-0,5	-2,1	-0,4	105,5	-0,9	-2,3	-0,7
Αύγ./Aug.	91,8	-2,1	-2,1	-0,6	84,3	-3,5	-2,4	-1,0
Σεπτ./Sept.	103,4	-3,3	-2,2	-1,1	100,5	-4,3	-2,6	-1,6

Πηγή: ΕΣΥΕ / Source: NSSG.

(1) Νέος αναθεωρημένος δείκτης με έτος βάσης το 2000. Καταρτίζεται σύμφωνα με την αναθεωρημένη Γενική Ονοματολογία των Οικονομικών Δραστηριοτήτων (NACE Αναθ.1), όπως αυτή εφαρμόζεται στις χώρες μέλη της ΕΕ βάσει του κανονισμού 1165/98./ New revised index with base year 2000. It is compiled according to the Nomenclature of all Economic Activities within the European Communities (NACE Rev.1) as it is used by EU member countries according to the regulation 1165/98.

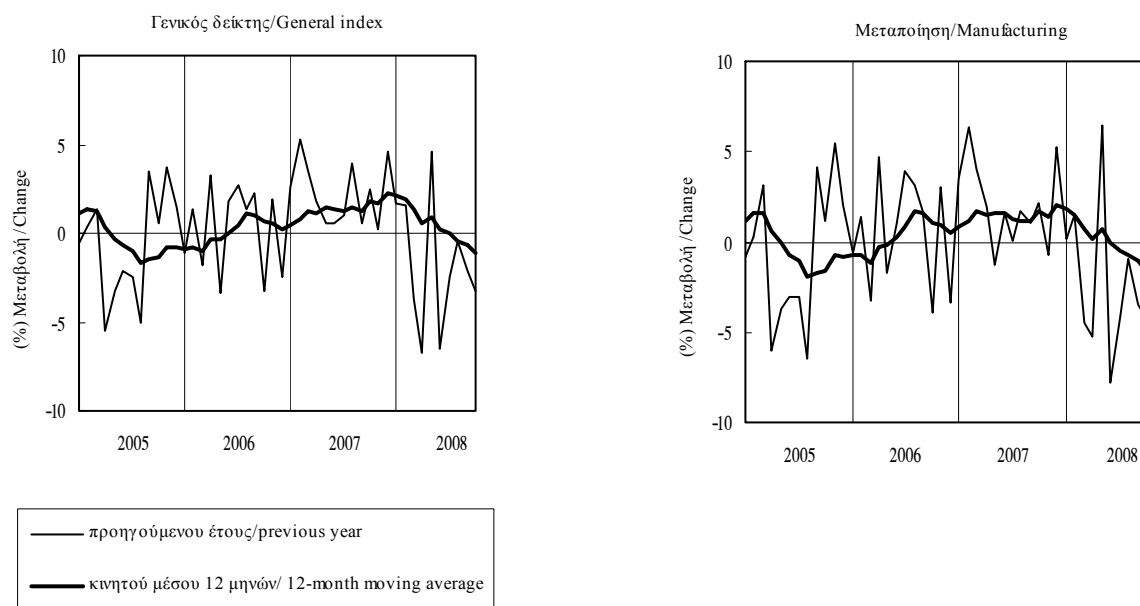

Πίνακας Ι.3.1. ΒΙΟΜΗΧΑΝΙΚΗ ΠΑΡΑΓΩΓΗ (συνέχεια) (1)

Table I.3.1. INDUSTRIAL PRODUCTION (continued) (1)

Περίοδος Period	Ορυχεία - λατομεία / Mining - quarrying				Ηλεκτρισμός - φυσικό αέριο - νερό / Electricity - gas - water supply			
	Δείκτης Index 2000=100	(% Μεταβολή/ Change)			Δείκτης Index 2000=100	(% Μεταβολή/ Change)		
		Προηγούμενου έτους Previous year	Σωρευτικής περιόδου Cumulative period	Κινητού μέσου 12 μηνών 12-month moving average		Προηγούμενου έτους Previous year	Σωρευτικής περιόδου Cumulative period	Κινητού μέσου 12 μηνών 12-month moving average
2003	106,4	-5,2	-	-	107,6	5,8	-	-
2004	106,8	0,3	-	-	109,1	1,4	-	-
2005	100,2	-6,2	-	-	109,8	0,6	-	-
2006	98,0	-2,2	-	-	109,9	0,1	-	-
2007	97,1	-0,9	-	-	115,1	4,7	-	-
2007 II	97,2	-4,8	0,9	-0,6	110,2	5,4	2,7	1,3
III	104,6	-3,3	-0,6	-1,8	124,8	7,1	4,3	3,5
IV	91,4	-1,6	-0,9	-0,9	114,3	6,1	4,7	4,7
2008 I	83,4	-12,5	-12,5	-5,5	110,0	-1,0	-1,0	4,4
II	95,7	-1,5	-7,0	-4,7	110,5	0,3	-0,4	3,2
III	102,2	-2,3	-5,4	-4,4	126,8	1,6	0,4	1,7
2007 Απρ./Apr.	94,0	6,8	7,2	1,1	101,7	7,4	1,8	0,9
Μάιος/May	95,4	-13,8	2,2	-0,6	108,6	1,4	1,7	0,7
Ιούν./Jun.	102,1	-5,0	0,9	-0,6	120,3	7,4	2,7	1,3
Ιούλ./Jul.	107,0	-7,7	-0,6	-2,1	137,1	17,1	4,9	3,6
Αύγ./Aug.	92,0	-4,5	-1,1	-2,3	124,1	0,2	4,3	3,1
Σεπτ./Sept.	114,9	2,3	-0,6	-1,8	113,1	4,2	4,3	3,5
Οκτ./Oct.	97,8	-2,3	-0,8	-0,9	108,7	5,7	4,4	3,8
Νοέμ./Nov.	91,4	-4,4	-1,1	-1,5	113,7	5,1	4,5	4,2
Δεκ./Dec.	85,0	2,7	-0,9	-0,9	120,4	7,4	4,7	4,7
2008 Ιαν./Jan.	88,0	-4,9	-4,9	-2,0	119,4	3,5	3,5	5,0
Φεβρ./Feb.	86,8	-9,8	-7,4	-3,3	114,6	1,4	2,5	5,1
Μάρτ./Mar.	75,4	-22,4	-12,5	-5,5	95,9	-8,4	-1,0	4,4
Απρ./Apr.	91,3	-2,9	-10,2	-6,2	100,8	-0,9	-0,9	3,8
Μάιος/May	89,9	-5,8	-9,3	-5,4	107,8	-0,8	-0,9	3,6
Ιούν./Jun.	105,9	3,7	-7,0	-4,7	122,9	2,2	-0,4	3,2
Ιούλ./Jul.	108,3	1,2	-5,7	-3,9	137,8	0,6	-0,2	1,7
Αύγ./Aug.	92,6	0,7	-4,9	-3,4	126,2	1,7	0,1	1,8
Σεπτ./Sept.	105,6	-8,1	-5,4	-4,4	116,3	2,9	0,4	1,7

Πηγή: ΕΣΥΕ / Source: NSSG.

(1) Βλέπε σημείωση στην προηγούμενη σελίδα. / See note on previous page.

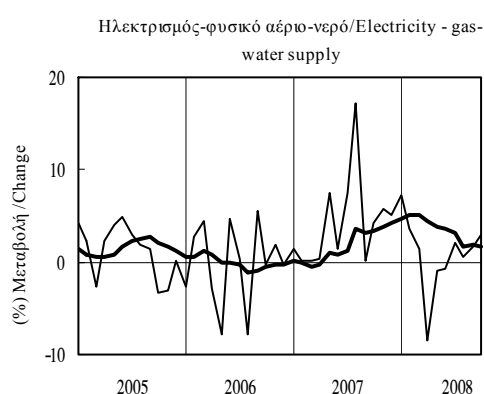
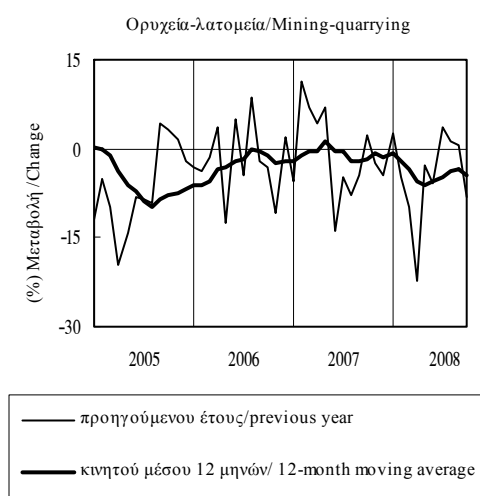

Πίνακας Ι.3.2. ΒΙΟΜΗΧΑΝΙΚΗ ΠΑΡΑΓΩΓΗ - ΒΑΣΙΚΕΣ ΟΜΑΔΕΣ ΑΓΑΘΩΝ (1)

Table I.3.2. INDUSTRIAL PRODUCTION - MAIN INDUSTRIAL GROUPINGS (1)

Περίοδος Period	Ενέργεια / Energy				Ενδιάμεσα αγαθά / Intermediate goods				Κεφαλαιακά αγαθά / Capital goods			
	Δείκτης Index 2000=100	(% Μεταβολή/ Change)			Δείκτης Index 2000=100	(% Μεταβολή/ Change)			Δείκτης Index 2000=100	(% Μεταβολή/ Change)		
		Προηγούμενος έτος Previous year	Σωρευτικής περιόδου Cumulative period	Κιν. μέσου 12 μηνών 12-month moving avg.		Προηγούμενος έτος Previous year	Σωρευτικής περιόδου Cumulative period	Κιν. μέσου 12 μηνών 12-month moving avg.		Προηγούμενος έτος Previous year	Σωρευτικής περιόδου Cumulative period	Κιν. μέσου 12 μηνών 12-month moving avg.
2003	105,0	2,9	-	-	100,7	-0,4	-	-	81,4	0,8	-	-
2004	105,3	0,3	-	-	101,7	1,0	-	-	81,0	-0,5	-	-
2005	105,9	0,6	-	-	100,0	-1,7	-	-	76,8	-5,1	-	-
2006	107,3	1,3	-	-	100,7	0,7	-	-	77,8	1,3	-	-
2007	111,3	3,7	-	-	100,9	0,2	-	-	75,9	-2,4	-	-
2007 II	108,1	3,8	1,4	0,4	105,3	-2,1	2,1	1,5	79,1	-6,1	-2,8	0,3
III	117,5	5,1	2,7	1,9	96,5	-1,9	0,8	0,4	66,5	-3,4	-3,0	-0,5
IV	111,9	6,8	3,7	3,7	98,4	-1,5	0,2	0,2	87,0	-1,0	-2,4	-2,4
2008 I	106,0	-1,4	-1,4	3,6	94,8	-8,4	-8,4	-3,5	70,3	-1,0	-1,0	-2,9
II	105,1	-2,8	-2,1	1,9	101,4	-3,7	-6,1	-3,9	77,5	-2,1	-1,6	-1,8
III	119,1	1,3	-0,9	1,0	91,1	-5,6	-5,9	-4,8	62,4	-6,2	-3,0	-2,4
2007 Απρ./Apr.	102,8	4,9	0,5	0,3	98,8	-0,5	4,9	2,6	69,6	-19,1	-4,7	0,3
Μάιος/May	107,3	1,1	0,6	0,2	107,1	-4,0	2,9	1,9	86,6	7,0	-2,2	1,6
Ιούν./Jun.	114,2	5,4	1,4	0,4	110,0	-1,5	2,1	1,5	81,1	-5,5	-2,8	0,3
Ιούλι./Jul.	123,8	7,7	2,4	1,3	104,4	-4,1	1,2	0,6	76,9	-5,0	-3,1	-0,1
Αύγ./Aug.	116,9	2,2	2,3	1,3	76,8	-2,2	0,8	0,3	46,4	-3,4	-3,2	-0,8
Σεπτ./Sept.	112,0	5,3	2,7	1,9	108,5	0,4	0,8	0,4	76,2	-1,7	-3,0	-0,5
Οκτ./Oct.	107,1	2,2	2,6	1,9	105,2	-0,1	0,7	0,4	83,4	-2,7	-3,0	-1,8
Νοέμ./Nov.	112,4	9,6	3,2	2,9	104,3	2,8	0,9	1,0	83,7	3,6	-2,3	-1,2
Δεκ./Dec.	116,3	8,7	3,7	3,7	85,7	-7,8	0,2	0,2	94,0	-3,2	-2,4	-2,4
2008 Ιαν./Jan.	112,1	0,2	0,2	3,5	92,5	-1,9	-1,9	-0,4	62,6	5,5	5,5	-2,9
Φεβρ./Feb.	110,7	1,5	0,8	3,7	94,7	-10,0	-6,2	-1,8	71,0	-5,4	-0,6	-3,1
Μάρτ./Mar.	95,2	-6,2	-1,4	3,6	97,2	-12,4	-8,4	-3,5	77,4	-1,8	-1,0	-2,9
Απρ./Apr.	99,9	-2,8	-1,7	3,0	99,5	0,6	-6,2	-3,4	83,7	20,3	4,2	0,4
Μάιος/May	103,6	-3,5	-2,1	2,6	99,7	-6,9	-6,4	-3,7	70,4	-18,7	-1,2	-2,0
Ιούν./Jun.	111,8	-2,1	-2,1	1,9	104,9	-4,6	-6,1	-3,9	78,3	-3,5	-1,6	-1,8
Ιούλι./Jul.	125,3	1,2	-1,6	1,4	101,5	-2,8	-5,6	-3,8	74,9	-2,6	-1,7	-1,6
Αύγ./Aug.	118,9	1,7	-1,1	1,3	71,8	-6,5	-5,7	-4,1	41,0	-11,6	-2,5	-2,0
Σεπτ./Sept.	113,1	1,0	-0,9	1,0	100,1	-7,7	-5,9	-4,8	71,1	-6,7	-3,0	-2,4

Πηγή: ΕΣΥΕ / Source: NSSG.

(1) Βλέπε σημείωση στον Πίνακα Ι.3.1. / See note in Table I.3.1.

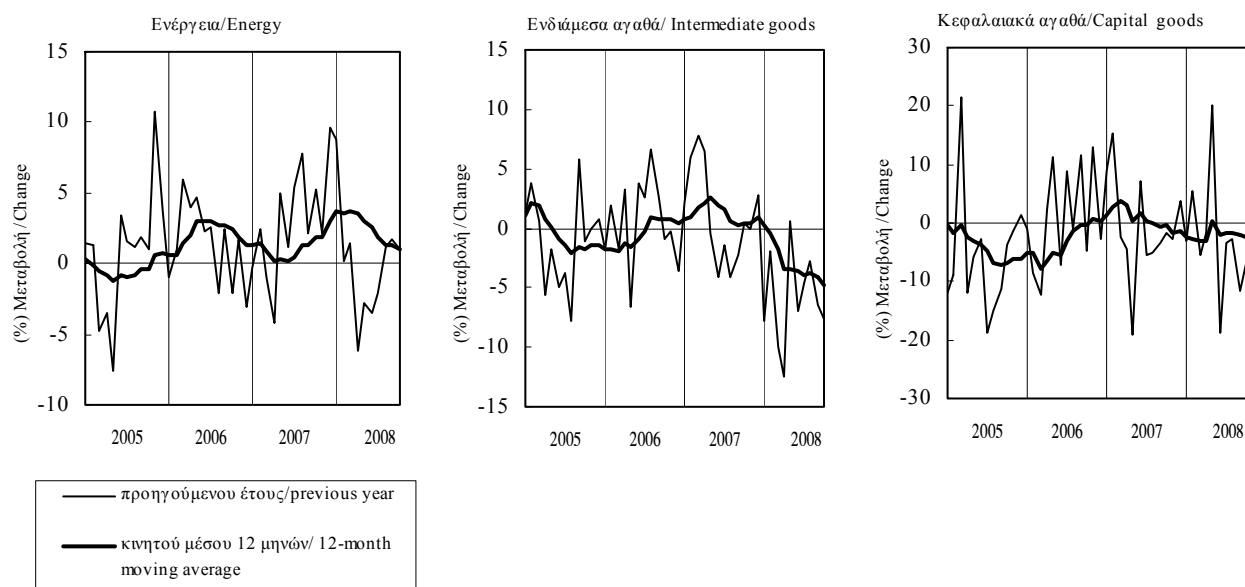

Πίνακας Ι.3.2. ΒΙΟΜΗΧΑΝΙΚΗ ΠΑΡΑΓΩΓΗ - ΒΑΣΙΚΕΣ ΟΜΑΔΕΣ ΑΓΑΘΩΝ (συνέχεια) (1)

Table I.3.2. INDUSTRIAL PRODUCTION - MAIN INDUSTRIAL GROUPINGS (continued) (1)

Περίοδος Period	Διαρκή καταναλωτικά αγαθά / Durable consumer goods				Μη Διαρκή καταναλωτικά αγαθά / Non-durable consumer goods			
	Δείκτης Index 2000=100	(% Μεταβολή/ Change)			Δείκτης Index 2000=100	(% Μεταβολή/ Change)		
		Προηγούμενου έτους Previous year	Σωρευτικής περιόδου Cumulative period	Κινητού μέσου 12 μηνών 12-month moving average		Προηγούμενου έτους Previous year	Σωρευτικής περιόδου Cumulative period	Κινητού μέσου 12 μηνών 12-month moving average
2003	69,8	-3,6	-	-	101,5	-1,4	-	-
2004	71,1	1,8	-	-	104,2	2,7	-	-
2005	79,1	11,4	-	-	103,3	-0,9	-	-
2006	80,7	2,0	-	-	102,3	-1,0	-	-
2007	81,7	1,2	-	-	106,5	4,1	-	-
2007 II	88,9	4,6	4,7	5,2	109,9	2,7	3,9	1,6
III	76,0	-3,3	2,0	2,8	115,7	5,8	4,6	3,9
IV	88,6	-0,8	1,3	1,3	101,2	2,5	4,1	4,1
2008 I	69,9	-4,7	-4,7	-0,9	99,9	0,8	0,8	3,0
II	84,8	-4,6	-4,6	-3,3	112,2	2,1	1,5	2,9
III	67,9	-10,7	-6,5	-5,0	115,3	-0,3	0,8	1,2
2007 Απρ./Apr.	81,5	0,7	3,7	3,9	102,2	4,0	5,0	1,6
Μάιος/May	91,1	7,6	4,6	4,7	113,5	3,1	4,6	1,6
Ιούν./Jun.	94,1	5,2	4,7	5,2	113,8	1,1	3,9	1,6
Ιούλ./Jul.	89,0	0,3	4,0	4,5	122,5	11,7	5,1	2,7
Αύγ./Aug.	46,8	-20,8	1,6	2,1	111,7	2,8	4,8	3,0
Σεπτ./Sept.	92,1	4,9	2,0	2,8	113,1	3,0	4,6	3,9
Οκτ./Oct.	89,9	-1,0	1,7	1,9	103,7	-0,3	4,1	3,7
Νοέμ./Nov.	90,2	1,4	1,6	1,9	100,1	2,1	3,9	4,0
Δεκ./Dec.	85,7	-2,7	1,3	1,3	99,7	6,1	4,1	4,1
2008 Ιαν./Jan.	56,4	7,5	7,5	1,6	97,0	6,0	6,0	4,1
Φεβρ./Feb.	74,6	-1,5	2,2	1,4	99,1	-1,7	2,0	3,5
Μάρτ./Mar.	78,7	-14,3	-4,7	-0,9	103,6	-1,4	0,8	3,0
Απρ./Apr.	91,8	12,6	0,0	0,1	114,6	12,1	3,7	3,7
Μάιος/May	80,1	-12,0	-2,8	-1,6	107,8	-5,1	1,8	3,0
Ιούν./Jun.	82,6	-12,2	-4,6	-3,3	114,3	0,4	1,5	2,9
Ιούλ./Jul.	81,9	-8,0	-5,1	-4,0	123,7	1,0	1,4	1,9
Αύγ./Aug.	38,7	-17,2	-6,1	-3,6	110,8	-0,7	1,1	1,6
Σεπτ./Sept.	83,0	-9,9	-6,5	-5,0	111,5	-1,4	0,8	1,2

Πηγή: ΕΣΥΕ / Source: NSSG.

(1) Βλέπε σημείωση στον Πίνακα Ι.3.1. / See note in Table I.3.1.

Διαρκή καταναλωτικά αγαθά/Durable consumer goods

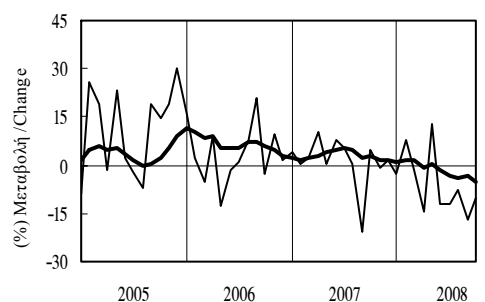

Μη Διαρκή καταναλωτικά αγαθά/Non-durable consumer goods

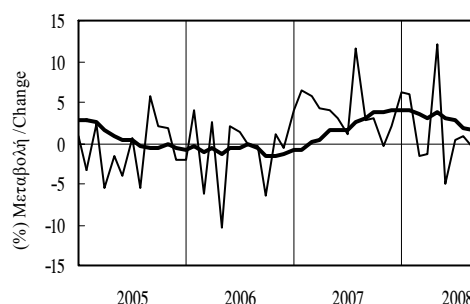

— κινητού μέσου 12 μηνών/ 12-month moving average
— προηγούμενου έτους/previous year

Πίνακας Ι.3.3. ΒΑΘΜΟΣ ΧΡΗΣΙΜΟΠΟΙΗΣΗΣ ΕΡΓΟΣΤΑΣΙΑΚΟΥ ΔΥΝΑΜΙΚΟΥ ΣΤΗ ΒΙΟΜΗΧΑΝΙΑ

Table I.3.3. CAPACITY UTILISATION RATE IN INDUSTRY

Περίοδος Period	Σύνολο κλάδων All branches		Κεφαλαιακά αγαθά Capital goods		Καταναλωτικά αγαθά (1) Consumer goods (1)		Ενδιάμεσα αγαθά (1) Intermediate goods (1)	
	Βαθμός (%) Rate (%)	Σωρευτική περίοδος Cumulative period	Βαθμός (%) Rate (%)	Σωρευτική περίοδος Cumulative period	Βαθμός (%) Rate (%)	Σωρευτική περίοδος Cumulative period	Βαθμός (%) Rate (%)	Σωρευτική περίοδος Cumulative period
	2003	76,5	-	78,9	-	78,8	-	77,2
2004	75,2	-	78,6	-	73,5	-	75,8	-
2005	72,3	-	71,7	-	72,5	-	72,4	-
2006	76,2	-	76,7	-	75,9	-	76,1	-
2007	77,0	-	80,4	-	75,3	-	77,5	-
2007 II	76,7	76,4	82,0	81,9	74,8	74,2	76,9	77,0
III	77,9	76,9	78,3	80,7	77,3	75,2	78,0	77,3
IV	77,4	77,0	79,7	80,4	75,7	75,3	77,9	77,5
2008 I	75,6	75,6	78,0	78,0	75,3	75,3	74,9	74,9
II	76,5	76,0	77,1	77,6	75,5	75,4	76,8	75,9
III	77,0	76,4	78,3	77,8	76,9	75,9	76,4	76,0
2007 Μάιος/May	76,4	76,2	81,3	81,9	73,8	73,8	77,2	76,9
Ιούν./Jun.	77,3	76,4	82,1	81,9	76,0	74,2	77,0	77,0
Ιούλ./Jul.	77,8	76,6	81,3	81,8	77,0	74,6	77,8	77,1
Αύγ./Aug.	78,1	76,8	78,1	81,4	78,5	75,1	77,5	77,1
Σεπτ./Sept.	77,7	76,9	75,4	80,7	76,4	75,2	78,9	77,3
Οκτ./Oct.	77,0	76,9	77,5	80,4	75,0	75,2	78,6	77,4
Νοέμ./Nov.	78,1	77,0	82,6	80,6	76,2	75,3	78,1	77,5
Δεκ./Dec.	77,2	77,0	79,0	80,4	75,9	75,3	77,1	77,5
2008 Ιαν./Jan.	75,4	75,4	78,1	78,1	75,1	75,1	75,2	75,2
Φεβρ./Feb.	75,1	75,3	75,3	76,7	75,1	75,1	74,6	74,9
Μάρτ./Mar.	76,2	75,6	80,7	78,0	75,8	75,3	74,9	74,9
Απρ./Apr.	77,1	76,0	79,2	78,3	75,3	75,3	77,7	75,6
Μάιος/May	76,2	76,0	76,2	77,9	74,8	75,2	77,0	75,9
Ιούν./Jun.	76,3	76,0	76,0	77,6	76,3	75,4	75,8	75,9
Ιούλ./Jul.	77,6	76,3	80,5	78,0	77,0	75,6	76,9	76,0
Αύγ./Aug.	77,4	76,4	78,0	78,0	77,8	75,9	76,6	76,1
Σεπτ./Sept.	76,0	76,4	76,2	77,8	75,9	75,9	75,6	76,0
Οκτ./Oct.	75,2	76,3	78,2	77,8	74,7	75,8	74,6	75,9

Πηγή: IOBE / Source: FEIR.

(1) Από τον Ιανουάριο 2004 στις κατηγορίες των καταναλωτικών και ενδιάμεσων αγαθών περιλαμβάνεται και ο κλάδος των τροφίμων-ποτών-καπνού, σύμφωνα με την κωδικοποίηση NACE./Since January 2004 consumer and intermediate goods contain food-beverage-tobacco, according to codification NACE.

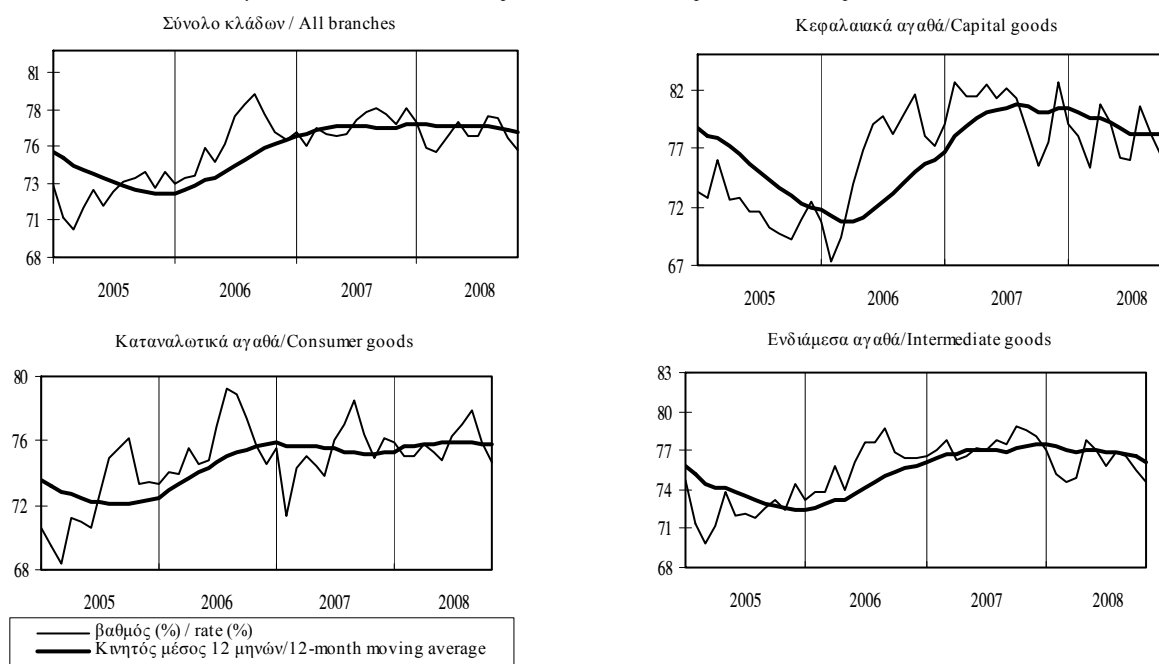

Πίνακας Ι.3.3. ΒΑΘΜΟΣ ΧΡΗΣΙΜΟΠΟΙΗΣΗΣ ΕΡΓΟΣΤΑΣΙΑΚΟΥ ΔΥΝΑΜΙΚΟΥ ΣΤΗ ΒΙΟΜΗΧΑΝΙΑ (συνέχεια)

Table I.3.3. CAPACITY UTILISATION RATE IN INDUSTRY (continued)

Περίοδος Period	Τρόφιμα-ποτά-καπνός Food-beverages-tobacco		Κλωστοϋφαντουργία Textiles		Χημικές βιομηχανίες Chemicals		Μη μεταλλικά ορυκτά Non-metallic minerals		Βασική μεταλλουργία Basic metallurgy	
	Βαθμός (%) Rate (%)	Σορευτική περίοδος Cumulative period	Βαθμός (%) Rate (%)	Σορευτική περίοδος Cumulative period	Βαθμός (%) Rate (%)	Σορευτική περίοδος Cumulative period	Βαθμός (%) Rate (%)	Σορευτική περίοδος Cumulative period	Βαθμός (%) Rate (%)	Σορευτική περίοδος Cumulative period
	2003	73,4	-	76,8	-	75,0	-	85,5	-	76,5
2004	71,2	-	74,9	-	73,8	-	77,2	-	83,5	-
2005	69,8	-	66,0	-	70,5	-	71,4	-	79,2	-
2006	73,6	-	71,7	-	74,2	-	74,5	-	81,1	-
2007	74,2	-	70,3	-	75,4	-	78,0	-	80,2	-
2007 II	73,5	72,6	69,3	70,6	74,6	74,1	78,1	76,4	81,4	79,9
III	76,2	73,8	65,9	69,1	78,6	75,6	79,9	77,6	80,4	80,1
IV	75,3	74,2	74,0	70,3	74,7	75,4	79,3	78,0	80,5	80,2
2008 I	72,8	72,8	69,9	69,9	71,9	71,9	77,6	77,6	76,2	76,2
II	74,0	73,4	67,0	68,4	75,9	73,9	77,5	77,5	81,0	78,6
III	74,9	73,9	67,6	68,1	80,4	76,1	74,5	76,5	81,3	79,5
2007 Μάιος/May	73,1	72,2	69,5	71,6	73,5	73,6	80,1	76,2	83,0	79,3
Ιούν./Jun.	75,0	72,6	65,9	70,6	76,4	74,1	77,5	76,4	82,9	79,9
Ιούλ./Jul.	76,2	73,2	66,4	70,0	77,0	74,5	79,5	76,9	79,8	79,9
Αύγ./Aug.	77,1	73,6	65,6	69,5	78,8	75,0	80,0	77,3	78,0	79,6
Σεπτ./Sept.	75,2	73,8	65,8	69,1	80,0	75,6	80,0	77,6	83,6	80,1
Οκτ./Oct.	75,4	74,0	71,2	69,3	78,4	75,9	79,7	77,8	80,4	80,1
Νοέμ./Nov.	74,6	74,0	75,0	69,8	75,1	75,8	80,2	78,0	80,1	80,1
Δεκ./Dec.	75,7	74,2	75,9	70,3	70,6	75,4	78,0	78,0	80,8	80,2
2008 Ιαν./Jan.	73,1	73,1	69,0	69,0	69,9	69,9	80,0	80,0	81,8	81,8
Φεβρ./Feb.	71,1	72,1	74,8	71,9	73,7	71,8	76,8	78,4	71,7	76,8
Μάρτ./Mar.	74,1	72,8	65,8	69,9	72,0	71,9	75,9	77,6	75,0	76,2
Απρ./Apr.	73,1	72,9	67,6	69,3	76,2	73,0	80,6	78,3	83,1	77,9
Μάιος/May	73,8	73,0	65,1	68,5	75,9	73,5	78,5	78,4	78,8	78,1
Ιούν./Jun.	75,0	73,4	68,3	68,4	75,7	73,9	73,5	77,5	81,1	78,6
Ιούλ./Jul.	75,5	73,7	65,4	68,0	80,2	74,8	77,9	77,6	79,6	78,7
Αύγ./Aug.	75,6	73,9	68,4	68,1	81,0	75,6	73,1	77,0	83,6	79,3
Σεπτ./Sept.	73,7	73,9	68,9	68,1	80,0	76,1	72,5	76,5	80,8	79,5
Οκτ./Oct.	73,9	73,9	65,2	67,8	78,5	76,3	77,3	76,6	77,4	79,3

Πηγή: IOBE / Source: FEIR.

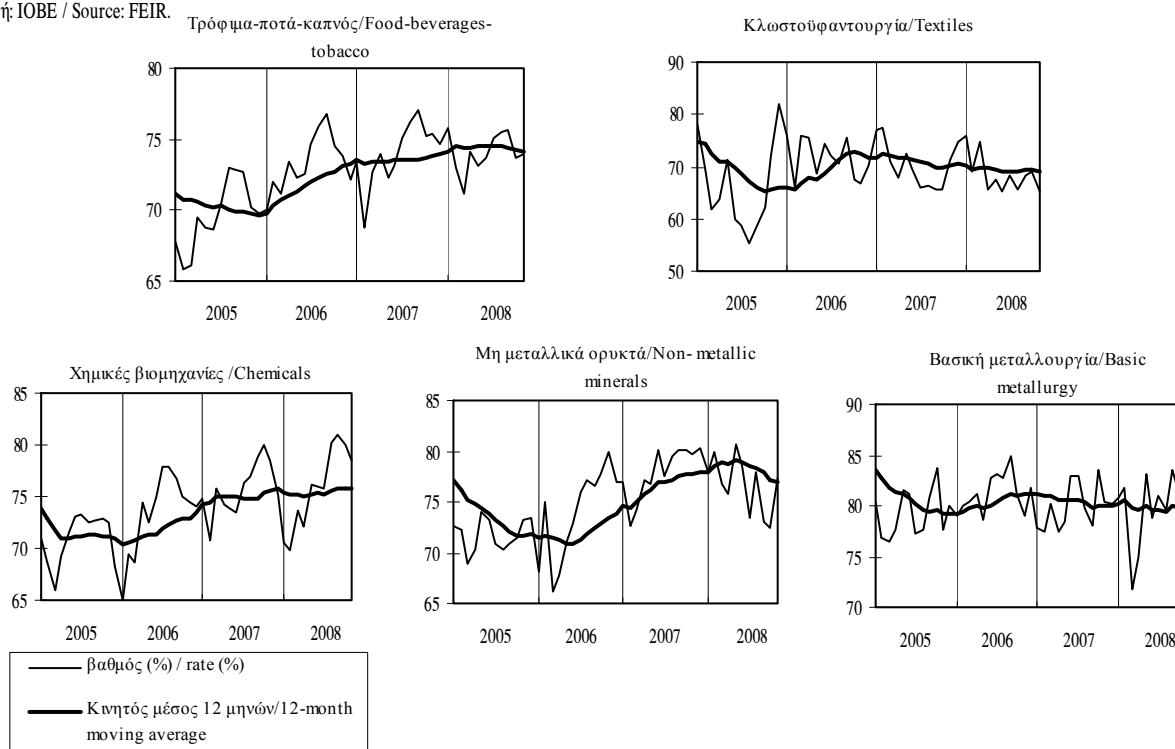

Πίνακας Ι.3.4. ΚΥΚΛΟΣ ΕΡΓΑΣΙΩΝ ΣΤΗ ΒΙΟΜΗΧΑΝΙΑ (σε τρέχουσες τιμές)

Table I.3.4. TURNOVER IN INDUSTRY (at current prices)

Περίοδος Period	Σύνολο αγοράς / Total market				Εγχώρια αγορά / Domestic market				Εξωτερική αγορά / Non-domestic market			
	Δείκτης Index 2000=100	(% Μεταβολή/ Change)			Δείκτης Index 2000=100	(% Μεταβολή/ Change)			Δείκτης Index 2000=100	(% Μεταβολή/ Change)		
		Προηγούμεν. έτους Previous year	Σωρευτικής περιόδου Cumulative period	Κιν. μέσου 12 μηνών 12-month moving avg.		Προηγούμεν. έτους Previous year	Σωρευτικής περιόδου Cumulative period	Κιν. μέσου 12 μηνών 12-month moving avg.		Προηγούμεν. έτους Previous year	Σωρευτικής περιόδου Cumulative period	Κιν. μέσου 12 μηνών 12-month moving avg.
	2003	109,2	2,3	-	-	113,4	3,6	-	-	93,9	-2,7	-
2004	115,0	5,3	-	-	118,2	4,3	-	-	102,3	9,0	-	-
2005	123,7	7,6	-	-	122,0	3,2	-	-	126,5	23,6	-	-
2006	139,3	12,6	-	-	134,4	10,2	-	-	152,6	20,6	-	-
2007	144,9	4,0	-	-	138,1	2,8	-	-	164,0	7,5	-	-
2007 I	136,4	4,7	4,7	9,4	130,1	2,6	2,6	7,4	153,1	10,8	10,8	15,8
II	142,8	-2,5	0,9	3,7	136,2	-2,0	0,2	3,2	161,7	-4,7	2,2	4,7
III	144,0	2,6	1,5	2,4	137,9	2,5	1,0	2,0	161,5	2,8	2,4	3,1
IV	156,4	11,6	4,0	4,0	148,4	8,1	2,8	2,8	179,6	23,5	7,5	7,5
2008 I	152,0	11,4	11,4	5,7	146,4	12,5	12,5	5,2	167,7	9,5	9,5	7,2
II	167,2	17,1	14,3	10,7	157,7	15,8	14,2	9,7	197,0	21,8	15,9	14,3
2007 Μάρτ./Mar.	154,8	4,6	4,7	9,4	144,5	3,8	2,6	7,4	184,7	6,7	10,8	15,8
Απρ./Apr.	129,9	-0,4	3,4	8,6	125,4	-1,4	1,6	6,9	142,6	3,2	8,9	14,4
Μάιος/May	147,9	-3,3	1,9	5,9	141,4	-1,0	1,1	5,0	166,6	-10,9	3,9	8,5
Ιούν./Jun.	150,7	-3,3	0,9	3,7	141,6	-3,6	0,2	3,2	175,9	-4,4	2,2	4,7
Ιούλ./Jul.	159,0	4,7	1,5	3,4	152,4	4,8	0,9	2,8	179,2	5,0	2,7	4,6
Αύγ./Aug.	124,7	-1,7	1,1	2,3	120,7	-0,1	0,8	2,1	134,8	-7,1	1,5	2,6
Σεπτ./Sept.	148,2	4,2	1,5	2,4	140,6	2,4	1,0	2,0	170,5	9,8	2,4	3,1
Οκτ./Oct.	158,0	10,9	2,4	2,6	151,4	9,1	1,8	2,3	177,8	16,8	3,9	3,1
Νοέμ./Nov.	159,1	13,5	3,4	3,5	149,7	7,9	2,4	2,6	186,8	33,8	6,3	5,9
Δεκ./Dec.	152,0	10,4	4,0	4,0	144,1	7,1	2,8	2,8	174,2	20,6	7,5	7,5
2008 Ιαν./Jan.	149,4	17,7	17,7	4,6	145,8	17,8	17,8	3,5	157,4	19,2	19,2	7,7
Φεβρ./Feb.	153,9	20,7	19,2	6,2	148,8	21,9	19,9	5,5	165,9	16,5	17,8	8,2
Μάρτ./Mar.	152,7	-1,4	11,4	5,7	144,5	0,0	12,5	5,2	179,6	-2,7	9,5	7,2
Απρ./Apr.	156,3	20,3	13,6	7,3	149,3	19,0	14,1	6,7	178,5	25,2	13,2	8,9
Μάιος/May	166,9	12,9	13,4	8,7	154,6	9,3	13,1	7,6	207,0	24,3	15,6	12,3
Ιούν./Jun.	178,4	18,4	14,3	10,7	169,2	19,5	14,2	9,7	205,6	16,8	15,9	14,3
Ιούλ./Jul.	186,7	17,4	14,8	11,9	182,1	19,4	15,0	11,1	195,9	9,3	14,8	14,7
Αύγ./Aug.	141,6	13,6	14,7	13,0	132,9	10,1	14,5	11,8	168,3	24,8	15,9	17,2

Πηγή: ΕΣΥΕ / Source: NSSG.

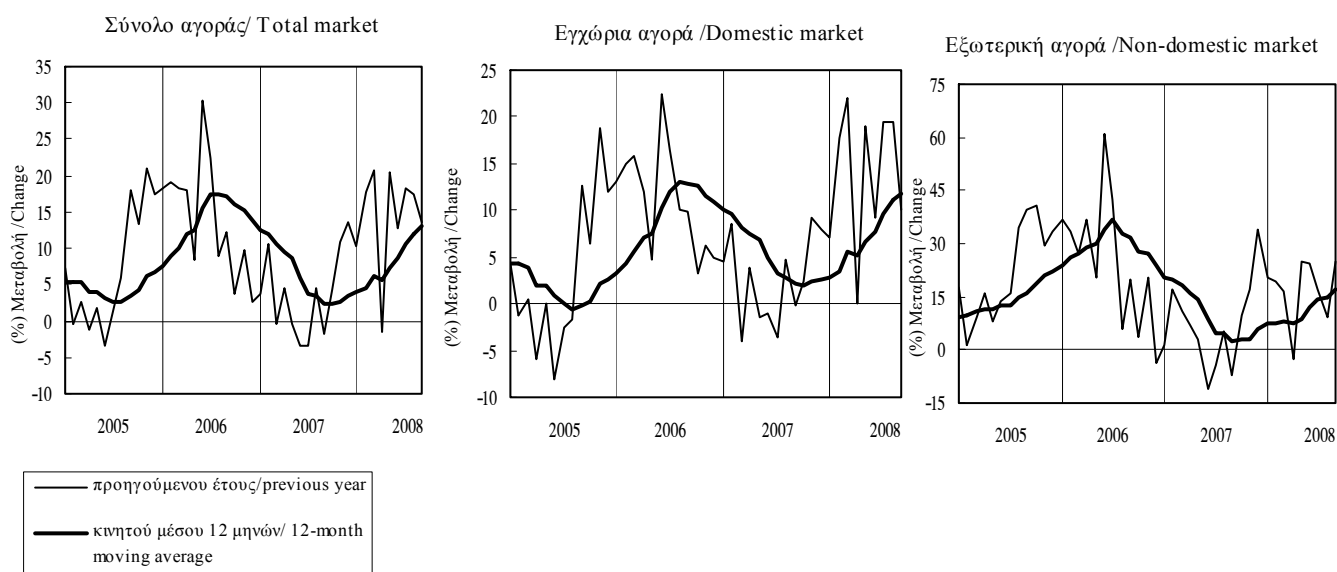

Πίνακας Ι.3.4. ΚΥΚΛΟΣ ΕΡΓΑΣΙΩΝ ΣΤΗ ΒΙΟΜΗΧΑΝΙΑ (σε τρέχουσες τιμές) (συνέχεια)

Table I.3.4. TURNOVER IN INDUSTRY (at current prices) (continued)

Περίοδος Period	Εξωτερική αγορά: ζώνη ευρώ Non-domestic market : euro area				Εξωτερική αγορά : εκτός ζώνης ευρώ Non-domestic market : non- euro area			
	Δείκτης Index 2000=100	(% Μεταβολή/ Change)			Δείκτης Index 2000=100	(% Μεταβολή/ Change)		
		Προηγούμενου έτους Previous year	Σωρευτικής περιόδου Cumulative period	Κινητού μέσου 12 μηνών 12-month moving average		Προηγούμενου έτους Previous year	Σωρευτικής περιόδου Cumulative period	Κινητού μέσου 12 μηνών 12-month moving average
2003	96,9	-2,3	-	-	92,0	-2,3	-	-
2004	107,4	10,8	-	-	98,7	7,3	-	-
2005	99,1	-7,7	-	-	145,4	47,4	-	-
2006	110,6	11,5	-	-	182,5	25,5	-	-
2007	115,6	4,6	-	-	198,4	8,7	-	-
2007 I	122,1	18,7	18,7	14,2	176,6	8,4	8,4	17,3
II	118,4	-0,9	8,2	9,3	193,1	-6,2	0,3	3,5
III	109,2	-7,1	2,9	3,3	198,2	6,5	2,4	3,3
IV	112,7	10,2	4,6	4,6	225,6	28,6	8,7	8,7
2008 I	148,7	21,7	21,7	6,0	183,7	4,1	4,1	7,6
II	182,9	54,5	37,8	20,2	213,7	10,7	7,5	12,3
2007 Μάρτ./Mar.	141,5	13,4	18,7	14,2	218,4	5,5	8,4	17,3
Απρ./Apr.	106,6	8,0	16,1	16,2	167,3	0,6	6,5	14,4
Μάιος/May	130,7	6,6	13,9	14,3	195,0	-15,8	0,6	7,0
Ιούν./Jun.	117,9	-14,1	8,2	9,3	216,9	-1,1	0,3	3,5
Ιούλ./Jul.	129,2	2,8	7,3	9,3	212,2	4,1	0,9	3,1
Αύγ./Aug.	79,9	-23,0	3,8	5,1	174,4	-1,5	0,6	1,8
Σεπτ./Sept.	118,5	-3,9	2,9	3,3	208,1	17,2	2,4	3,3
Οκτ./Oct.	119,2	16,0	4,1	3,6	219,2	17,4	3,9	3,1
Νοέμ./Nov.	123,1	8,3	4,5	4,2	230,9	47,7	7,3	6,9
Δεκ./Dec.	95,9	6,0	4,6	4,6	226,6	23,8	8,7	8,7
2008 Ιαν./Jan.	126,9	15,0	15,0	4,1	178,0	20,6	20,6	9,2
Φεβρ./Feb.	168,0	46,7	31,1	6,6	169,9	3,8	11,7	8,9
Μάρτ./Mar.	151,1	6,8	21,7	6,0	203,3	-6,9	4,1	7,6
Απρ./Apr.	158,6	48,8	27,8	9,1	197,3	17,9	7,4	8,9
Μάιος/May	213,8	63,7	35,6	14,4	212,3	8,9	7,7	11,5
Ιούν./Jun.	176,1	49,4	37,8	20,2	231,4	6,7	7,5	12,3
Ιούλ./Jul.	181,2	40,3	38,2	23,7	211,1	-0,5	6,2	11,8
Αύγ./Aug.	117,3	46,8	39,0	28,6	207,9	19,2	7,7	13,5

Πηγή: ΕΣΥΕ / Source: NSSG.



Πίνακας Ι.3.5. ΝΕΕΣ ΠΑΡΑΓΓΕΛΙΕΣ ΣΤΗ ΒΙΟΜΗΧΑΝΙΑ (σε τρέχουσες τιμές)

Table I.3.5. NEW ORDERS IN INDUSTRY (at current prices)

Περίοδος Period	Σύνολο αγοράς / Total market				Εγχώρια αγορά / Domestic market				Εξωτερική αγορά / Non-domestic market			
	Δείκτης Index 2000=100	(% Μεταβολή/ Change)			Δείκτης Index 2000=100	(% Μεταβολή/ Change)			Δείκτης Index 2000=100	(% Μεταβολή/ Change)		
		Προηγούμενου έτους Previous year	Σωρευτικής περιόδου Cumulative period	Κιν. μέσου 12 μηνών 12-month moving avg.		Προηγούμενου έτους Previous year	Σωρευτικής περιόδου Cumulative period	Κιν. μέσου 12 μηνών 12-month moving avg.		Προηγούμενου έτους Previous year	Σωρευτικής περιόδου Cumulative period	Κιν. μέσου 12 μηνών 12-month moving avg.
2003	112,9	-0,5	-	-	111,4	-2,3	-	-	115,4	2,9	-	-
2004	121,5	7,6	-	-	117,3	5,3	-	-	129,7	12,3	-	-
2005	119,3	-1,8	-	-	109,9	-6,3	-	-	139,0	7,2	-	-
2006	133,9	12,3	-	-	117,8	7,2	-	-	169,6	22,0	-	-
2007	136,1	1,6	-	-	119,1	1,1	-	-	173,9	2,5	-	-
2007 I	142,0	12,4	12,4	12,4	120,6	7,1	7,1	7,2	189,5	21,1	21,1	21,8
II	136,7	-4,8	3,3	6,7	120,6	-5,4	0,5	2,7	172,8	-3,8	7,8	13,5
III	130,8	-1,0	1,9	3,4	115,6	3,3	1,4	2,1	164,1	-6,8	2,8	5,6
IV	134,8	0,8	1,6	1,6	119,6	0,4	1,1	1,1	169,0	1,7	2,5	2,5
2008 I	133,4	-6,0	-6,0	-2,8	116,5	-3,4	-3,4	-1,4	170,9	-9,8	-9,8	-4,9
II	154,5	13,0	3,3	1,7	131,6	9,1	2,9	2,3	203,3	17,7	3,3	0,4
2007 Μάρτ./Mar.	159,5	10,6	12,4	12,4	134,8	3,0	7,1	7,2	213,7	22,3	21,1	21,8
Απρ./Apr.	127,5	0,6	9,4	11,8	112,7	-4,0	4,2	6,3	160,8	9,2	18,3	21,8
Μάιος/May	143,8	-5,2	6,1	9,2	126,8	-4,8	2,2	4,4	182,3	-5,7	12,6	17,6
Ιούν./Jun.	138,8	-8,9	3,3	6,7	122,3	-7,1	0,5	2,7	175,3	-11,6	7,8	13,5
Ιουλ./Jul.	145,8	-0,6	2,7	5,1	131,0	5,4	1,2	1,7	177,6	-8,4	5,2	11,1
Αύγ./Aug.	99,0	2,2	2,6	5,8	86,8	2,0	1,3	2,5	126,7	2,8	5,0	11,4
Σεπτ./Sept.	147,6	-3,4	1,9	3,4	128,9	2,0	1,4	2,1	188,0	-10,9	2,8	5,6
Οκτ./Oct.	145,4	-0,4	1,6	2,3	127,2	0,5	1,3	1,5	187,0	-1,0	2,4	3,8
Νοέμ./Nov.	140,4	1,8	1,6	1,7	123,4	0,2	1,2	1,1	178,3	4,2	2,5	2,8
Δεκ./Dec.	118,8	1,2	1,6	1,6	108,2	0,4	1,1	1,1	141,8	2,2	2,5	2,5
2008 Ιαν./Jan.	121,2	-7,2	-7,2	-0,4	110,3	-0,1	-0,1	-0,3	144,6	-17,9	-17,9	-0,5
Φεβρ./Feb.	138,3	1,8	-2,6	-0,8	114,7	-1,8	-0,9	-0,4	191,8	7,3	-5,2	-1,3
Μάρτ./Mar.	140,7	-11,8	-6,0	-2,8	124,7	-7,5	-3,4	-1,4	176,4	-17,5	-9,8	-4,9
Απρ./Apr.	150,5	18,1	-0,5	-1,5	127,7	13,3	0,6	0,0	199,5	24,0	-2,3	-3,7
Μάιος/May	155,3	8,1	1,3	-0,3	124,9	-1,5	0,2	0,3	219,2	20,2	2,2	-1,4
Ιούν./Jun.	157,7	13,6	3,3	1,7	142,0	16,1	2,9	2,3	191,2	9,1	3,3	0,4
Ιουλ./Jul.	163,3	12,0	4,6	2,8	144,1	10,0	4,0	2,8	203,5	14,6	4,9	2,4
Αύγ./Aug.	95,0	-4,0	3,8	2,4	76,9	-11,3	2,5	2,0	133,7	5,5	4,9	2,6

Πηγή: ΕΣΥΕ / Source: NSSG.

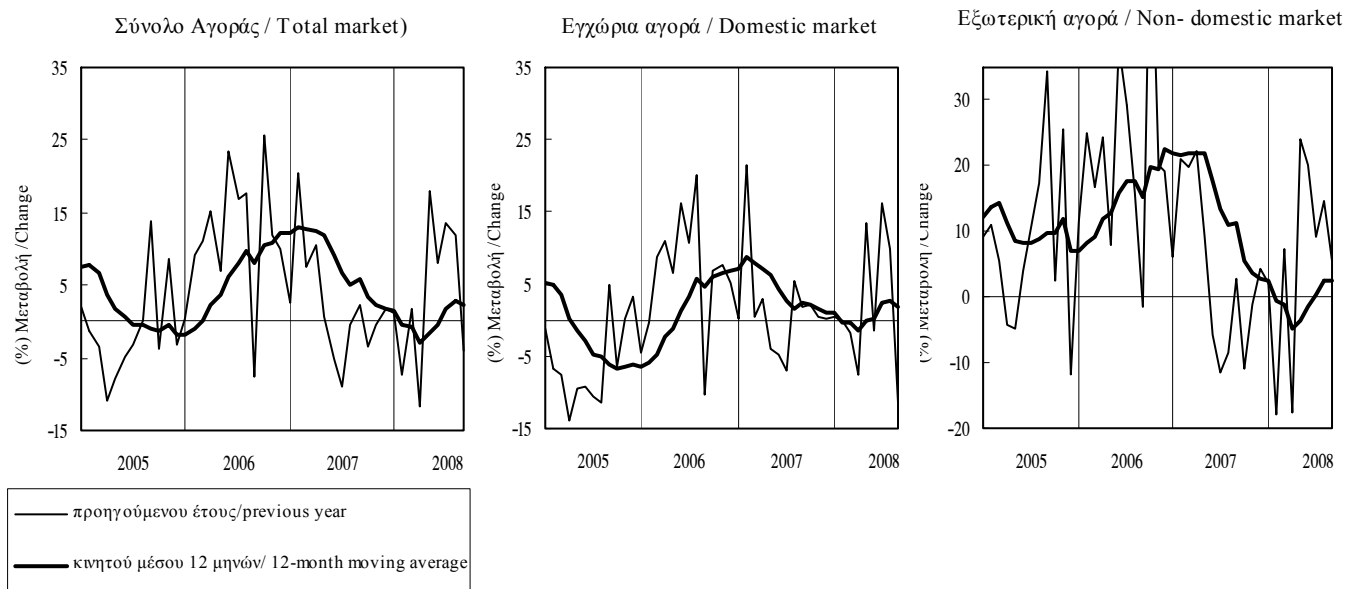

Πίνακας 1.3.5. ΝΕΕΣ ΠΑΡΑΓΓΕΛΙΕΣ ΣΤΗ ΒΙΟΜΗΧΑΝΙΑ (σε τρέχουσες τιμές) (συνέχεια)

Table 1.3.5. NEW ORDERS IN INDUSTRY (at current prices) (continued)

Περίοδος Period	Εξωτερική αγορά : ζώνη ευρώ Non-domestic market : euro area				Εξωτερική αγορά : εκτός ζώνης ευρώ Non-domestic market : non-euro area			
	Δείκτης Index 2000=100	(% Μεταβολή/ Change)			Δείκτης Index 2000=100	(% Μεταβολή/ Change)		
		Προηγούμενου έτους Previous year	Σωρευτικής περιόδου Cumulative period	Κινητού μέσου 12 μηνών 12-month moving average		Προηγούμενου έτους Previous year	Σωρευτικής περιόδου Cumulative period	Κινητού μέσου 12 μηνών 12-month moving average
2003	105,8	5,9	-	-	132,4	0,0	-	-
2004	120,0	13,4	-	-	145,3	9,7	-	-
2005	109,4	-8,8	-	-	184,6	27,1	-	-
2006	125,2	14,4	-	-	242,0	31,1	-	-
2007	134,4	7,4	-	-	237,2	-2,0	-	-
2007 I	150,4	10,1	10,1	11,6	256,1	34,8	34,8	33,0
II	134,0	0,6	5,4	7,3	236,3	-7,7	10,4	20,2
III	122,5	6,5	5,8	6,0	229,8	-16,9	-0,1	5,1
IV	130,8	12,9	7,4	7,4	226,6	-7,7	-2,0	-2,0
2008 I	142,3	-5,4	-5,4	2,9	216,5	-15,5	-15,5	-12,1
II	140,5	4,9	-0,6	4,0	301,1	27,4	5,1	-4,0
2007 Μάρτ./Mar.	181,0	23,0	10,1	11,6	278,0	24,0	34,8	33,0
Απρ./Apr.	125,0	5,9	9,2	11,3	216,1	10,8	28,7	33,1
Μάιος/May	142,6	1,3	7,5	8,8	252,8	-9,5	18,5	27,2
Ιούν./Jun.	134,3	-4,4	5,4	7,3	240,2	-18,4	10,4	20,2
Ιούλ./Jul.	144,1	3,6	5,2	5,0	226,9	-21,3	4,8	16,8
Αύγ./Aug.	86,6	5,6	5,2	6,5	191,3	1,1	4,4	15,8
Σεπτ./Sept.	136,7	10,4	5,8	6,0	271,1	-22,9	-0,1	5,1
Οκτ./Oct.	154,3	28,9	7,9	8,7	240,9	-20,0	-2,5	-0,5
Νοέμ./Nov.	134,3	6,3	7,8	7,6	244,9	2,9	-2,0	-1,4
Δεκ./Dec.	103,9	2,2	7,4	7,4	193,8	-1,7	-2,0	-2,0
2008 Ιαν./Jan.	130,4	-1,7	-1,7	8,3	160,8	-34,0	-34,0	-8,0
Φεβρ./Feb.	157,5	14,5	6,5	8,0	248,4	0,6	-16,5	-9,3
Μάρτ./Mar.	139,0	-23,2	-5,4	2,9	240,3	-13,6	-15,5	-12,1
Απρ./Apr.	138,9	11,1	-1,8	3,4	296,9	37,4	-3,9	-10,1
Μάιος/May	133,6	-6,3	-2,7	2,7	351,4	39,0	4,9	-6,1
Ιούν./Jun.	148,9	10,9	-0,6	4,0	254,9	6,1	5,1	-4,0
Ιούλ./Jul.	145,1	0,7	-0,4	3,8	290,2	27,9	8,1	0,1
Αύγ./Aug.	79,5	-8,2	-1,0	3,0	216,2	13,0	8,6	0,9

Πηγή: ΕΣΥΕ / Source: NSSG.

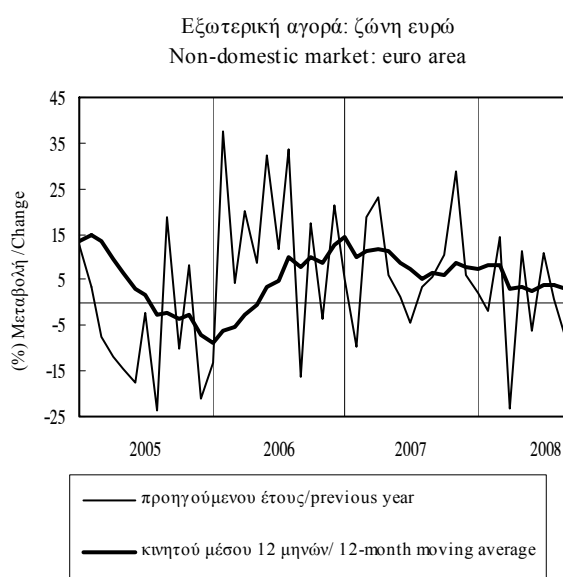

Πίνακας Ι.4.1. ΚΥΚΛΟΣ ΕΡΓΑΣΙΩΝ ΣΤΗΝ ΕΜΠΟΡΙΑ ΑΥΤΟΚΙΝΗΤΩΝ ΚΑΙ ΣΤΟ ΧΟΝΔΡΙΚΟ ΕΜΠΟΡΙΟ (σε τρέχουσες τιμές)

Table I.4.1. TURNOVER IN CAR TRADE AND WHOLESALE TRADE (at current prices)

Περίοδος Period	Εμπορία αυτοκινήτων (1) Car trade (1)			Χονδρικό εμπόριο (2) Wholesale trade (2)				
	Δείκτης Index 2005=100	(% Μεταβολή/ Change)			Δείκτης Index 2005=100	(% Μεταβολή/ Change)		
		Προηγούμενου έτους Previous year	Σωρευτικής περιόδου Cumulative period	Κινητού μέσου 12 μηνών 12-month moving average		Προηγούμενου έτους Previous year	Σωρευτικής περιόδου Cumulative period	Κινητού μέσου 12 μηνών 12-month moving average
2005	100,0	-	-	-	100,0	-	-	-
2006	105,7	5,8	-	-	111,4	11,4	-	-
2007	112,9	6,8	-	-	124,1	11,4	-	-
2005 I	102,6	-	-	-	94,8	-	-	-
II	102,0	-	-	-	100,5	-	-	-
III	96,6	-	-	-	98,7	-	-	-
IV	98,8	-	-	-	105,9	-	-	-
2006 I	104,5	1,8	1,8	-	102,3	7,9	7,9	-
II	111,0	8,9	5,3	-	115,1	14,5	11,3	-
III	100,4	3,9	4,9	-	111,6	13,1	11,9	-
IV	107,0	8,4	5,8	5,8	116,5	10,0	11,4	11,4
2007 I	114,7	9,8	9,8	7,8	117,1	14,5	14,5	13,0
II	113,7	2,4	6,0	6,1	130,1	13,0	13,7	12,6
III	106,6	6,2	6,1	6,6	118,0	5,8	11,0	10,8
IV	116,6	8,9	6,8	6,8	131,1	12,5	11,4	11,4
2008 I	122,6	6,8	6,8	6,1	125,2	6,9	6,9	9,6
II	112,4	-1,2	2,9	5,1	144,6	11,2	9,2	9,2

Πηγή: ΕΣΥΕ / Source: NSSG.

(1) Κλάδος 50 (NACE Αναθ.1.1)/Branch 50 (NACE Rev.1.1).

(2) Κλάδος 51 (NACE Αναθ.1.1)/Branch 51 (NACE Rev.1.1).

Εμπορία αυτοκινήτων/Car trade

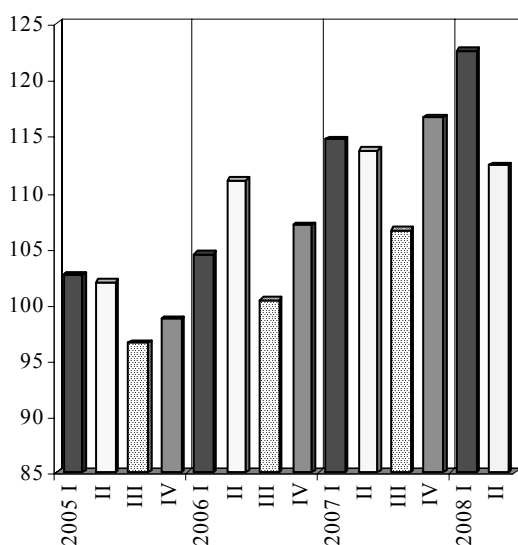

Χονδρικό εμπόριο/Wholesale trade

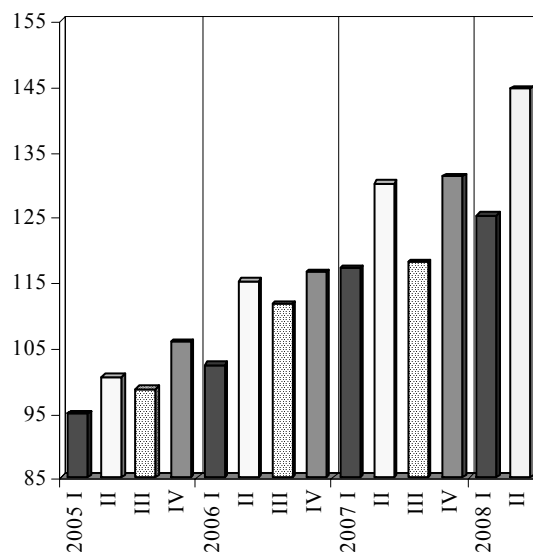

Πίνακας Ι.4.2. ΚΥΚΛΟΣ ΕΡΓΑΣΙΩΝ ΣΤΙΣ ΤΗΛΕΠΙΚΟΙΝΩΝΙΕΣ-ΤΑΧΥΔΡΟΜΕΙΑ, ΣΤΗΝ ΠΛΗΡΟΦΟΡΙΚΗ ΚΑΙ ΣΕ ΑΛΛΕΣ ΕΠΙΧΕΙΡΗΜΑΤΙΚΕΣ ΔΡΑΣΤΗΡΙΟΤΗΤΕΣ (σε τρέχουσες τιμές)

Table I.4.2. TURNOVER IN TELECOMMUNICATION-POSTAL SERVICES, INFORMATION TECHNOLOGY AND OTHER BUSINESS SERVICES (at current prices)

Περίοδος Period	Τηλεπικοινωνίες-ταχυδρομεία (1) Telecommunication-postal services (1)				Πληροφορική (2) Information technology (2)				Άλλες επιχειρηματικές δραστηριότητες (3) Other business services (3)								
	Δείκτης Index	(% Μεταβολή/ Change)			Δείκτης Index	(% Μεταβολή/ Change)			Δείκτης Index	(% Μεταβολή/ Change)							
		Προηγούμενο έτος 2005=100	Σωρευτικής περιόδου Cumulative period	Κιν. μέσου 12 μηνών 12-month moving avg.		Προηγούμενο έτος 2005=100	Σωρευτικής περιόδου Cumulative period	Κιν. μέσου 12 μηνών 12-month moving avg.		Προηγούμενο έτος 2005=100	Σωρευτικής περιόδου Cumulative period	Κιν. μέσου 12 μηνών 12-month moving avg.					
	2005	2006	2007	2005 I	2005 II	2005 III	2005 IV	2006 I	2006 II	2006 III	2006 IV	2007 I	2007 II	2007 III	2007 IV	2008 I	2008 II
2005	100,0	-	-	-	100,0	-	-	-	100,0	-	-	-	2005 I	80,5	-	-	-
2006	103,3	3,2	-	-	123,3	23,3	-	-	110,0	10,0	-	-	2005 II	96,4	-	-	-
2007	104,5	1,2	-	-	135,5	9,9	-	-	130,2	18,3	-	-	2005 III	93,4	-	-	-
2005 I	96,0	-	-	-	89,4	-	-	-	80,5	-	-	-	2005 IV	129,7	-	-	-
2005 II	96,2	-	-	-	83,6	-	-	-	96,4	-	-	-	2006 I	78,8	-2,2	-2,2	-
2005 III	105,4	-	-	-	88,5	-	-	-	93,4	-	-	-	2006 II	100,9	4,7	1,6	-
2005 IV	102,5	-	-	-	138,5	-	-	-	129,7	-	-	-	2006 III	99,0	6,0	3,1	-
2006 I	98,5	2,7	2,7	-	97,0	8,6	8,6	-	78,8	-2,2	-2,2	-	2006 IV	161,5	24,5	10,0	10,0
2006 II	103,2	7,3	5,0	-	114,1	36,4	22,0	-	100,9	4,7	1,6	-	2007 I	93,5	18,8	18,8	14,2
2006 III	100,3	-4,8	1,5	-	102,9	16,3	20,1	-	99,0	6,0	3,1	-	2007 II	126,4	25,3	22,4	19,3
2006 IV	111,0	8,3	3,2	3,2	179,2	29,4	23,3	23,3	161,5	24,5	10,0	10,0	2007 III	128,6	29,8	25,1	24,9
2007 I	100,5	2,0	2,0	3,1	109,0	12,3	12,3	23,9	93,5	18,8	18,8	14,2	2007 IV	172,1	6,6	18,3	18,3
2007 II	104,8	1,5	1,7	1,7	134,0	17,5	15,1	19,8	126,4	25,3	22,4	19,3	2008 I	99,7	6,5	6,5	15,8
2007 III	106,9	6,6	3,4	4,6	106,0	3,0	11,1	16,7	128,6	29,8	25,1	24,9	2008 II	148,2	17,3	12,7	14,2
2007 IV	105,7	-4,7	1,2	1,2	193,1	7,8	9,9	9,9	172,1	6,6	18,3	18,3					

Πηγή: ΕΣΥΕ / Source: NSSG.

(1) Κλάδος 64 (NACE Αναθ.1.1)/Branch 64 (NACE Rev.1.1).

(2) Κλάδος 72 (NACE Αναθ.1.1)/Branch 72 (NACE Rev.1.1).

(3) Κλάδος 74 (NACE Αναθ.1.1)/Branch 74 (NACE Rev.1.1).

Τηλεπικοινωνίες-ταχυδρομεία/
Telecommunication-postal services

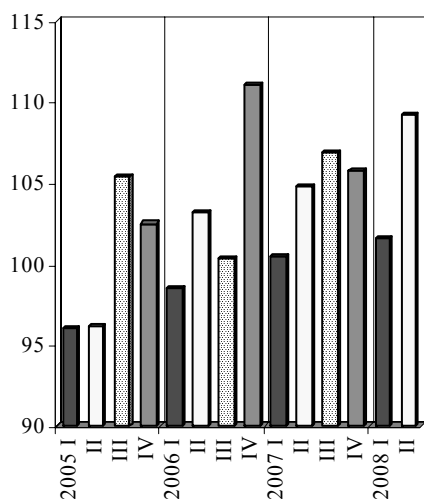

Πληροφορική /Information technology

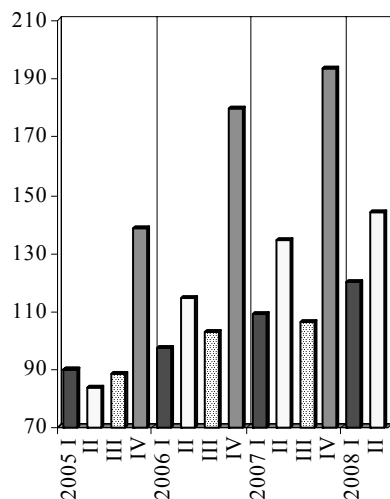

Άλλες επιχειρηματικές δραστηριότητες/
Other business services

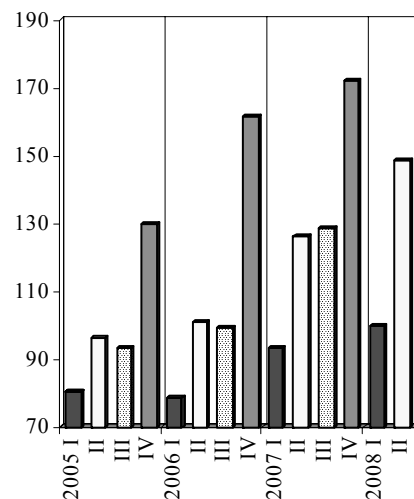

Πίνακας Ι.4.3. ΕΠΙΒΑΤΙΚΗ ΚΙΝΗΣΗ

Table I.4.3. PASSENGERS

Περίοδος Period	Χιλιμετρικοί επιβάτες ΟΑ-Σύνολο Passenger/Kms OA-Total				Χιλιμετρικοί επιβάτες ΟΑ- Εξωτερικού Passenger/Kms OA-International				Επιβατική κίνηση ΟΑΠ (άτομα) Passengers PAP (persons)			
	Εκατ. Million	(% Μεταβολή/ Change			Εκατ. Million	(% Μεταβολή/ Change			Χιλιάδες Thousands	(% Μεταβολή/ Change		
		Προηγούμ. έτους Previous year	Σωρευτικής περιόδου Cumulative period	Κιν. μέσου 12 μηνών 12-month moving avg.		Προηγούμ. έτους Previous year	Σωρευτικής περιόδου Cumulative period	Κιν. μέσου 12 μηνών 12-month moving avg.		Προηγούμ. έτους Previous year	Σωρευτικής περιόδου Cumulative period	Κιν. μέσου 12 μηνών 12-month moving avg.
2003	6377,8	-15,5	-	-	5520,8	-17,8	-	-	12536,6	6,3	-	-
2004	6788,3	6,4	-	-	5849,5	6,0	-	-	11916,8	-4,9	-	-
2005	7339,8	8,1	-	-	6462,3	10,5	-	-	12410,5	4,1	-	-
2006	7041,8	-4,1	-	-	6149,8	-4,8	-	-	12870,8	3,7	-	-
2007	7230,8	2,7	-	-	6268,4	1,9	-	-	13127,4	2,0	-	-
2007 II	1894,9	0,0	0,1	-2,1	1645,3	-1,0	-0,6	-2,9	3567,4	-0,9	3,2	2,4
III	2367,8	4,1	1,8	1,1	2050,3	3,2	1,0	0,3	5826,7	2,2	2,6	3,1
IV	1635,0	6,0	2,7	2,7	1419,7	5,3	1,9	1,9	2102,7	-1,3	2,0	2,0
2008 I	1321,5	-0,9	-0,9	2,5	1145,7	-0,7	-0,7	1,8	1623,3	-0,4	-0,4	0,4
II	1711,8	-9,7	-6,0	-0,1	1488,8	-9,5	-5,9	-0,5	3555,9	-0,3	-0,4	0,6
III	2171,0	-8,3	-7,0	-4,2	1905,3	-7,1	-6,4	-3,8	-	-	-	-
2007 Απρ./Apr.	615,4	-0,8	-0,1	-3,2	533,1	-1,6	-0,5	-4,0	1099,6	-4,9	5,2	3,0
Μάιος/May	610,8	-0,1	-0,1	-2,6	531,3	-1,0	-0,6	-3,4	1109,9	5,5	5,3	3,4
Ιούν./Jun.	668,7	1,0	0,1	-2,1	581,0	-0,4	-0,6	-2,9	1357,8	-2,5	3,2	2,4
Ιούλι./Jul.	796,5	2,0	0,5	-1,2	687,6	0,6	-0,3	-2,1	2077,0	4,6	3,6	3,6
Αύγ./Aug.	830,7	8,2	1,7	0,5	719,0	8,0	1,0	-0,4	2320,9	-1,7	2,2	3,1
Σεπτ./Sept.	740,6	1,9	1,8	1,1	643,7	0,9	1,0	0,3	1428,8	5,4	2,6	3,1
Οκτ./Oct.	635,4	4,1	2,0	1,9	553,2	3,9	1,3	1,2	940,9	-1,0	2,3	2,9
Νοέμ./Nov.	461,8	7,6	2,4	2,6	394,0	6,2	1,6	1,9	618,1	0,4	2,3	2,6
Δεκ./Dec.	537,9	6,9	2,7	2,7	472,5	6,4	1,9	1,9	543,7	-3,6	2,0	2,0
2008 Ιαν./Jan.	464,9	3,3	3,3	3,1	404,3	3,0	3,0	2,3	493,0	-4,4	-4,4	1,5
Φεβρ./Feb.	336,9	-8,7	-2,1	2,9	285,3	-9,5	-2,6	2,1	422,1	-7,5	-5,8	0,1
Μάρτ./Mar.	519,8	1,1	-0,9	2,5	456,1	2,5	-0,7	1,8	708,3	7,5	-0,4	0,4
Απρ./Apr.	506,6	-17,7	-6,2	1,0	432,4	-18,9	-6,4	0,3	1028,7	-6,4	-2,9	0,3
Μάιος/May	568,7	-6,9	-6,4	0,4	497,9	-6,3	-6,4	-0,1	1122,8	1,2	-1,7	0,0
Ιούν./Jun.	636,5	-4,8	-6,0	-0,1	558,5	-3,9	-5,9	-0,5	1404,3	3,4	-0,4	0,6
Ιούλι./Jul.	727,9	-8,6	-6,5	-1,3	640,5	-6,9	-6,1	-1,3	2058,0	-0,9	-0,5	-0,2
Αύγ./Aug.	777,8	-6,4	-6,5	-3,0	683,8	-4,9	-5,9	-2,7	2470,4	6,4	1,2	1,2
Σεπτ./Sept.	665,3	-10,2	-7,0	-4,2	581,1	-9,7	-6,4	-3,8	-	-	-	-

Πηγή: ΟΑ / Source: OA

Πηγή: ΟΑΠ / Source: PAP

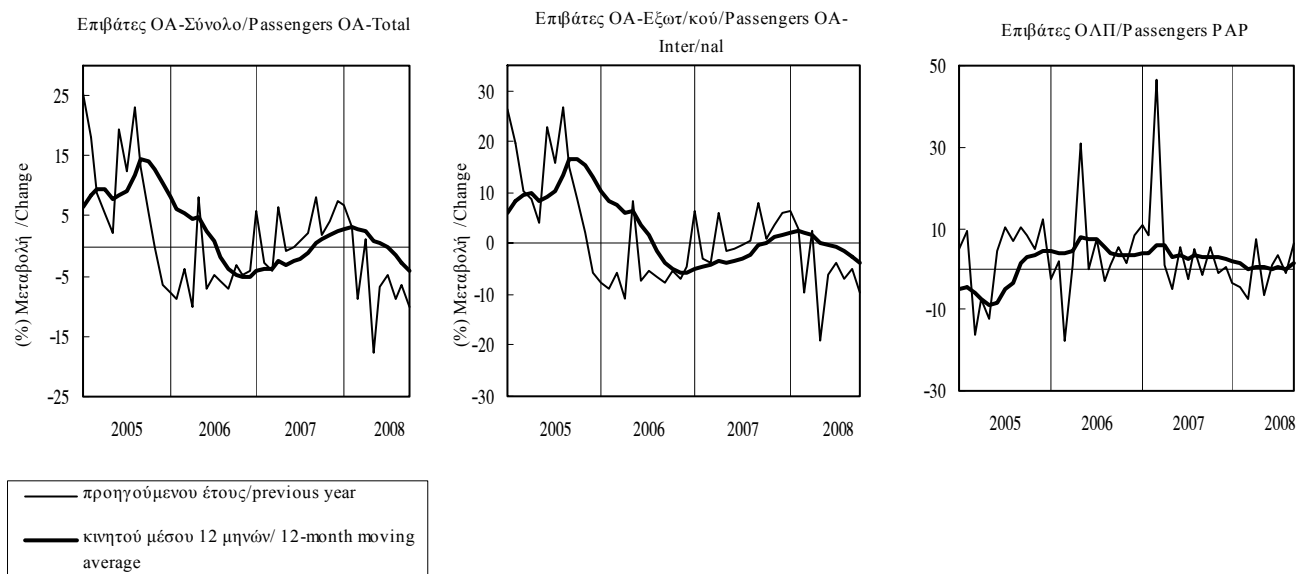

Πίνακας Ι.4.4. ΜΕΤΑΦΟΡΕΣ ΕΜΠΟΡΕΥΜΑΤΩΝ

Table I.4.4. FREIGHT MOVED

Περίοδος Period	Χιλιομετρικοί τόν. εμπορευμ. ΟΣΕ / Freight ton-km HRO (*)				Διακίνηση εμπορευμάτων ΟΛΠ (μετρικοί τόνοι) / Freight moved PAP (metric tons)			
	Εκατ. Million	(% Μεταβολή/ Change			Χιλιάδες Thousands	(% Μεταβολή/ Change		
		Προηγούμενου έτους Previous year	Σωρευτικής περιόδου Cumulative period	Κινητού μέσου 12 μηνών 12-month moving average		Προηγούμενου έτους Previous year	Σωρευτικής περιόδου Cumulative period	Κινητού μέσου 12 μηνών 12-month moving average
2003	456,2	39,7	-	-	21425,4	16,3	-	-
2004	591,8	29,7	-	-	20586,8	-3,9	-	-
2005	613,3	3,6	-	-	19816,4	-3,7	-	-
2006	662,0	7,9	-	-	21128,1	6,6	-	-
2007	834,7	26,1	-	-	20121,9	-4,8	-	-
2007 I	205,9	36,9	36,9	17,0	3851,9	-20,7	-20,7	3,5
II	198,8	29,1	32,9	25,1	5173,7	-14,9	-17,5	-8,8
III	195,5	15,2	26,6	23,7	5478,2	-12,4	-15,6	-17,2
IV	234,6	24,9	26,1	26,1	5618,1	42,6	-4,8	-4,8
2008 I	202,3	-1,8	-1,8	15,8	2286,5	-40,6	-40,6	-7,8
II	200,2	0,7	-0,5	9,2	-	-	-	-
2007 Ιαν./Jan.	68,4	34,7	34,7	10,8	1192,3	-24,5	-24,5	5,2
Φεβρ./Feb.	61,9	41,1	37,6	13,7	1193,5	-19,4	-22,0	5,0
Μάρτ./Mar.	75,7	35,7	36,9	17,0	1466,0	-18,4	-20,7	3,5
Απρ./Apr.	66,9	42,8	38,3	20,4	1470,2	-21,6	-20,9	0,7
Μάιος/May	66,4	22,8	35,0	23,2	1904,4	-10,2	-18,4	-2,3
Ιούν./Jun.	65,5	23,3	32,9	25,1	1799,1	-13,8	-17,5	-8,8
Ιούλ./Jul.	71,7	18,4	30,5	29,8	1841,5	-15,0	-17,1	-12,4
Αύγ./Aug.	51,5	-2,6	26,3	24,3	1814,6	-16,0	-16,9	-15,9
Σεπτ./Sept.	72,2	28,3	26,6	23,7	1822,1	-5,3	-15,6	-17,2
Οκτ./Oct.	83,3	39,4	28,0	24,8	1946,8	-0,4	-14,1	-17,9
Νοέμ./Nov.	78,4	7,9	25,6	24,4	1844,4	50,6	-10,2	-13,5
Δεκ./Dec.	72,9	31,4	26,1	26,1	1826,9	140,5	-4,8	-4,8
2008 Ιαν./Jan.	70,2	2,7	2,7	23,1	789,0	-33,8	-33,8	-4,9
Φεβρ./Feb.	67,7	9,5	5,9	20,8	733,2	-38,6	-36,2	-5,8
Μάρτ./Mar.	64,3	-15,0	-1,8	15,8	764,3	-47,9	-40,6	-7,8
Απρ./Apr.	72,6	8,5	0,8	13,5	-	-	-	-
Μάιος/May	57,3	-13,7	-2,1	10,4	-	-	-	-
Ιούν./Jun.	70,3	7,4	-0,5	9,2	-	-	-	-

Πηγή: ΟΣΕ / Source: HRO

Πηγή: ΟΛΠ / Source: PAP

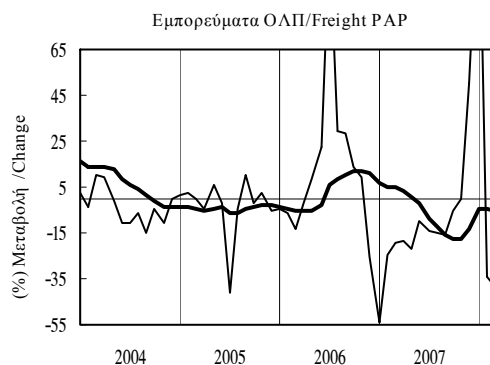
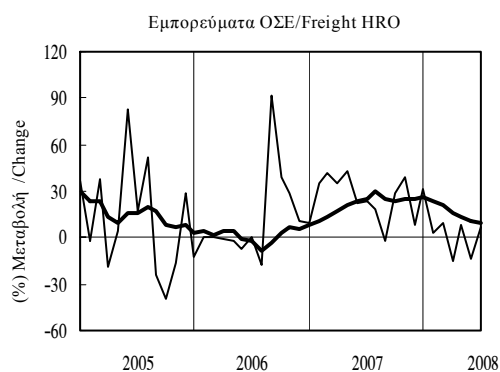

— προηγούμενου έτους/previous year
 — κινητού μέσου 12 μηνών/ 12-month moving average

Πίνακας Ι.4.5. ΚΙΝΗΤΗ ΤΗΛΕΦΩΝΙΑ

Table I.4.5. MOBILE TELEPHONY

Περίοδος Period	Έσοδα Δημοσίου από τέλη κινητής τηλεφωνίας (1) (*) Public revenues from tax on mobile telephony (1) (*)			
	Εκατ. ευρώ Million euros	(% Μεταβολή/ Change		
		Προηγούμενου έτους Previous year	Σωρευτικής περιόδου Cumulative period	Κινητού μέσου 12 μηνών 12-month moving average
2003	76,59	16,9	-	-
2004	86,55	13,0	-	-
2005	95,89	10,8	-	-
2006	107,19	11,8	-	-
2007	229,56	114,2	-	-
2007 II	55,01	111,6	113,9	63,4
2007 III	58,59	115,4	114,4	89,2
2007 IV	59,82	113,5	114,2	114,2
2008 I	59,33	5,7	5,7	69,4
2008 II	58,97	7,2	6,4	42,3
2008 III	61,25	4,5	5,8	21,0
2007 Απρ./Apr.	18,50	106,5	113,7	46,7
2007 Μάιος/May	17,57	114,9	113,9	55,1
2007 Ιούν./Jun.	18,95	113,6	113,9	63,4
2007 Ιούλ./Jul.	19,14	115,4	114,1	71,9
2007 Αύγ./Aug.	19,66	114,8	114,2	80,5
2007 Σεπτ./Sept.	19,80	116,2	114,4	89,2
2007 Οκτ./Oct.	20,26	115,3	114,5	98,0
2007 Νοέμ./Nov.	20,19	116,1	114,7	106,5
2007 Δεκ./Dec.	19,37	108,9	114,2	114,2
2008 Ιαν./Jan.	12,51	-33,1	-33,1	90,3
2008 Φεβρ./Feb.	26,72	45,3	5,8	82,2
2008 Μάρτ./Mar.	20,10	5,4	5,7	69,4
2008 Απρ./Apr.	19,65	6,2	5,8	59,2
2008 Μάιος/May	19,42	10,6	6,7	50,8
2008 Ιούν./Jun.	19,89	5,0	6,4	42,3
2008 Ιούλ./Jul.	20,02	4,6	6,2	34,5
2008 Αύγ./Aug.	20,57	4,6	6,0	27,5
2008 Σεπτ./Sept.	20,66	4,3	5,8	21,0

Πηγή: Υπουργείο Οικονομίας και Οικονομικών / Source: Ministry of Economy and Finance.

(1) Πάγια μηνιαία τέλη ανά σύνδεση/Flat monthly fees per connection.

(*) Από τον Ιανουάριο του 2007 η αύξηση των εσόδων του Δημοσίου από τέλη κινητής τηλεφωνίας οφείλεται στην αναπροσαρμογή των παγίων μηνιαίων τελών, που ισχύει από 1 Νοεμβρίου του 2006./ Since January 2007 the increase in public revenue from tax on mobile telephony is due to the readjustment of the flat monthly fees as from 1 November 2006.

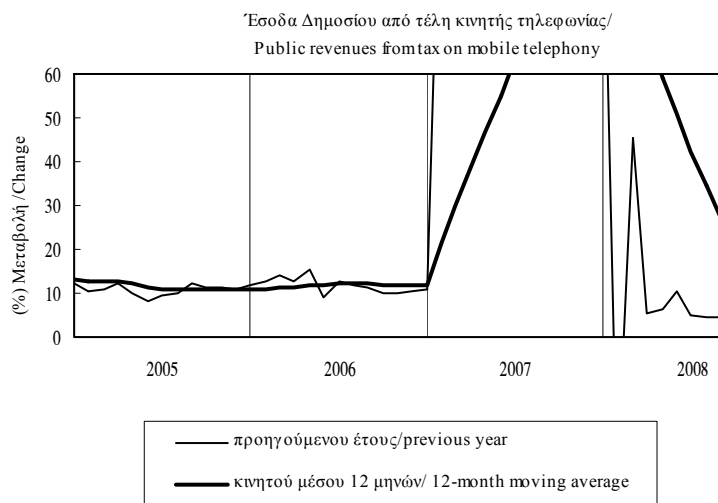

Πίνακας Ι.4.6. ΤΟΥΡΙΣΤΙΚΗ ΚΙΝΗΣΗ

Table I.4.6. TOURIST ACTIVITY

Περίοδος Period	Αφίξεις τουριστών/ Tourist arrivals (1)				Ταξιδιωτικές εισπράξεις σε τιμές 2005 (2) Travel receipts in 2005 prices (2)			
	Χιλιάδες άτομα Thousands	(% Μεταβολή/ Change			Δισεκ.ευρώ Billion euros	(% Μεταβολή/ Change		
		Προηγούμενου έτους Previous year	Σωρευτικής περιόδου Cumulative period	Κινητού μέσου 12 μηνών 12-month moving average		Προηγούμενου έτους Previous year	Σωρευτικής περιόδου Cumulative period	Κινητού μέσου 12 μηνών 12-month moving average
2003	14785	-0,9	-	-	10,13	-10,8	-	-
2004	14267	-3,5	-	-	10,74	6,0	-	-
2005	15938	11,7	-	-	10,74	0,0	-	-
2006	17284	8,4	-	-	11,01	2,4	-	-
2007	18755	8,5	-	-	10,68	-3,0	-	-
2007 II	5640	9,1	17,6	12,7	2,64	-2,6	-1,8	1,6
III	8405	1,9	8,9	9,1	6,26	-3,6	-3,0	-3,4
IV	2481	6,0	8,5	8,5	1,26	-2,5	-3,0	-3,0
2008 I	-	-	-	-	0,54	3,4	3,4	-2,9
II	-	-	-	-	2,73	3,4	3,4	-1,5
III	-	-	-	-	6,08	-2,9	-0,8	-1,0
2007 Μάιος/May	2014	7,9	22,1	12,2	0,90	-0,4	-0,1	3,1
Ιούν./Jun.	2477	8,8	17,6	12,7	1,36	-4,1	-1,8	1,6
Ιούλ./Jul.	3046	0,0	12,1	11,0	2,18	0,0	-1,1	0,1
Αύγ./Aug.	3191	10,1	11,6	10,8	2,49	-7,1	-3,1	-2,9
Σεπτ./Sept.	2168	-5,9	8,9	9,1	1,59	-2,7	-3,0	-3,4
Οκτ./Oct.	1369	2,4	8,4	8,5	0,83	-6,1	-3,3	-3,7
Νοέμ./Nov.	550	14,3	8,5	8,9	0,24	7,4	-3,1	-3,3
Δεκ./Dec.	561	7,6	8,5	8,5	0,19	1,9	-3,0	-3,0
2008 Ιαν./Jan.	-	-	-	-	0,17	19,5	19,5	-2,7
Φεβρ./Feb.	-	-	-	-	0,16	4,5	11,8	-2,6
Μάρτ./Mar.	-	-	-	-	0,21	-7,5	3,4	-2,9
Απρ./Apr.	-	-	-	-	0,37	-4,7	-0,1	-3,0
Μάιος/May	-	-	-	-	0,97	8,7	4,3	-2,3
Ιούν./Jun.	-	-	-	-	1,39	2,2	3,4	-1,5
Ιούλ./Jul.	-	-	-	-	2,12	-2,4	1,0	-1,9
Αύγ./Aug.	-	-	-	-	2,46	-1,5	0,2	-0,5
Σεπτ./Sept.	-	-	-	-	1,50	-5,6	-0,8	-1,0

Πηγή:ΕΣΥΕ / Source: NSSG.

Πηγή: Τράπεζα της Ελλάδος / Source: Bank of Greece.

(1)Αφίξεις στους σταθμούς εισόδου της χώρας και αφίξεις περιηγητών κατά ομάδες περίπλου (κρουαζιέρες)/ Arrivals at points of entry in Greece and also of cruise groups.

(2) Αποπληθωρισμένα στοιχεία με τον Δείκτη Τιμών Καταναλωτή ΕΣΥΕ. /Data deflated with CPI (NSSG).

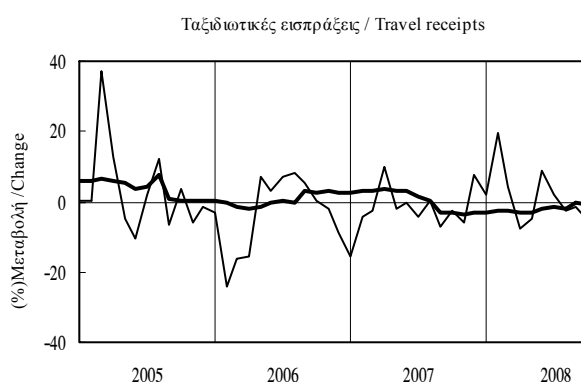
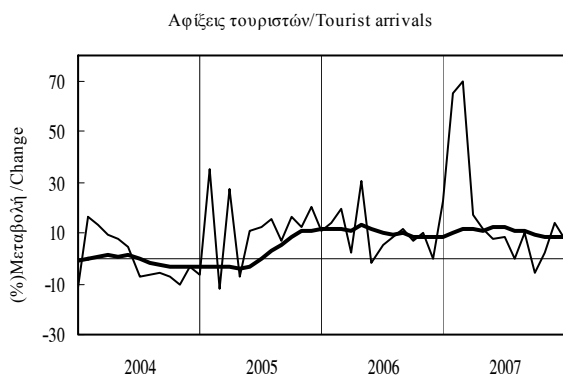

— προηγούμενου έτους/previous year
 — κινητού μέσου 12 μηνών/ 12-month moving average

Πίνακας Ι.4.7. ΞΕΝΟΔΟΧΕΙΑΚΕΣ ΔΙΑΝΥΚΤΕΡΕΥΣΕΙΣ

Table I.4.7. NUMBER OF NIGHTS SPENT IN HOTELS

Περίοδος Period	Σύνολο / Total			Αλλοδαποί / Foreigners			Ημεδαποί / Domestic					
	Χιλ. άτομα Thousands	(% Μεταβολή/ Change)			Χιλ. άτομα Thousands	(% Μεταβολή/ Change)			Χιλ. άτομα Thousands	(% Μεταβολή/ Change)		
		Προηγούμ. έτους Previous year	Σωρευτικής περιόδου Cumulative period	Κιν. μέσου 12 μηνών 12-month moving avg.		Προηγούμ. έτους Previous year	Σωρευτικής περιόδου Cumulative period	Κιν. μέσου 12 μηνών 12-month moving avg.		Προηγούμ. έτους Previous year	Σωρευτικής περιόδου Cumulative period	Κιν. μέσου 12 μηνών 12-month moving avg.
2003	53475,7	0,0	-	-	39759,6	-1,5	-	-	13716,1	4,5	-	-
2004	51589,8	-3,5	-	-	38309,8	-3,6	-	-	13280,0	-3,2	-	-
2005	54017,3	4,7	-	-	40074,8	4,6	-	-	13942,5	5,0	-	-
2006	56707,7	5,0	-	-	42458,8	5,9	-	-	14249,0	2,2	-	-
2007 (*)	64085,5	1,5	-	-	47410,3	0,0	-	-	16675,3	5,9	-	-
2006 III	30679,9	4,0	4,7	4,3	24606,5	5,6	5,6	5,0	6073,5	-1,9	1,7	2,3
IV	6605,8	7,3	5,0	5,0	4116,5	9,0	6,0	6,0	2489,2	4,6	2,2	2,2
2007 (*I	3628,5	-	-	-	1103,1	-	-	-	2525,4	-	-	-
II	18561,4	-	-	-	14686,1	-	-	-	3875,2	-	-	-
III	34883,8	-	-	-	27538,8	-	-	-	7345,0	-	-	-
IV	7011,8	-	-	-	4082,2	-	-	-	2929,6	-	-	-
2006 Ιουλ./Jul.	10630,9	6,4	6,0	5,9	8564,4	9,0	6,9	5,9	2066,5	-3,2	3,3	6,0
Αύγ./Aug.	11450,1	0,8	4,5	4,4	8850,0	2,3	5,6	5,1	2600,1	-4,1	1,3	2,6
Σεπτ./Sept.	8598,9	5,6	4,7	4,3	7192,0	5,8	5,6	5,0	1406,8	4,5	1,7	2,3
Οκτ./Oct.	4294,7	3,4	4,6	4,3	3460,4	7,4	5,8	5,3	834,3	-10,4	0,8	1,3
Νοέμ./Nov.	1212,9	12,7	4,7	4,6	398,5	16,1	5,9	5,5	814,4	11,2	1,4	1,7
Δεκ./Dec.	1098,2	18,6	5,0	5,0	257,7	22,4	6,0	6,0	840,5	17,5	2,2	2,2
2007 (*Ιαν./Jan.	1022,3	5,0	-	-	264,6	11,2	-	-	757,7	3,0	-	-
Φεβρ./Feb.	1086,1	6,9	-	-	308,0	9,4	-	-	778,1	5,9	-	-
Μάρτ./Mar.	1520,1	9,9	-	-	530,5	15,2	-	-	989,6	7,2	-	-
Απρ./Apr.	2648,7	-2,9	-	-	1450,3	3,0	-	-	1198,5	-9,3	-	-
Μάιος/May	6509,1	5,1	-	-	5362,6	3,6	-	-	1146,4	12,5	-	-
Ιούν./Jun.	9403,6	4,9	-	-	7873,3	3,7	-	-	1530,3	11,8	-	-
Ιουλ./Jul.	12222,2	1,4	-	-	9621,6	-0,4	-	-	2600,6	8,7	-	-
Αύγ./Aug.	13349,4	2,2	-	-	10091,3	0,5	-	-	3258,1	7,7	-	-
Σεπτ./Sept.	9312,2	-3,0	-	-	7826,0	-2,6	-	-	1486,2	-5,4	-	-
Οκτ./Oct.	4320,1	-8,9	-	-	3302,7	-14,3	-	-	1017,4	13,7	-	-
Νοέμ./Nov.	1410,5	10,0	-	-	468,0	11,4	-	-	942,5	9,4	-	-
Δεκ./Dec.	1281,3	9,8	-	-	311,6	15,0	-	-	969,7	8,3	-	-

Πηγή: ΕΣΥΕ / Source: NSSG.

(* Τα στοιχεία για το 2007 δεν είναι συγκρίσιμα με εκείνα των προηγούμενων ετών λόγω αυξημένης ανταπόκρισης στη σχετική έρευνα της ΕΣΥΕ. Όμως οι ποσοστιαίες μεταβολές έναντι του 2006 προκύπτουν από επεξεργασία συγκρίσιμου δείγματος για τα έτη 2006 και 2007. / Data for 2007 are not comparable with those for previous years because of an increased response to the NSSG survey. However, rates of change on the previous year have been calculated on the basis of comparable samples for 2006 and 2007.

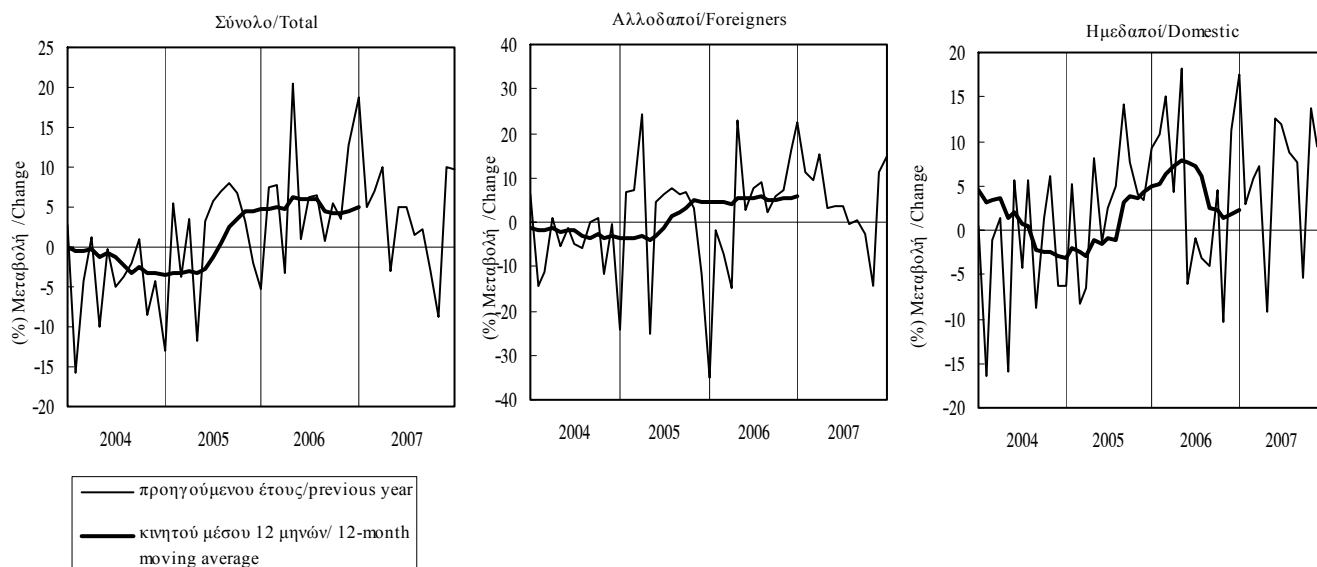

Πίνακας Ι.5. ΔΕΙΚΤΕΣ ΟΙΚΟΝΟΜΙΚΟΥ ΚΛΙΜΑΤΟΣ ΣΤΗΝ ΕΕ, ΣΤΗ ΖΩΝΗ ΤΟΥ ΕΥΡΩ ΚΑΙ ΣΤΗΝ ΕΛΛΑΔΑ(1)

Table I.5. ECONOMIC SENTIMENT INDICATORS FOR THE EU, THE EURO AREA AND GREECE(1)

Περίοδος Period	Δείκτης/Index 2000=100		
	Ευρωπαϊκή Ένωση (2) European Union (2)	Ζώνη ευρώ(2) Euro area(2)	Ελλάδα(2) Greece(2)
	2003	92,4	92,5
2004	101,8	98,7	102,2
2005	98,6	97,4	88,6
2006	107,4	106,3	102,3
2007	110,8	108,4	108,0
2007 II	113,6	111,0	109,7
2007 III	111,4	108,7	109,2
2007 IV	107,0	104,3	106,6
2008 I	101,8	100,5	100,7
2008 II	96,6	96,5	94,0
2008 III	86,8	88,5	88,6
2007 Μάιος/May	114,1	111,6	109,9
2007 Ιούν./Jun.	114,1	111,1	108,1
2007 Ιούλ./Jul.	112,3	110,4	108,2
2007 Αύγ./Aug.	112,2	109,4	108,3
2007 Σεπτ./Sept.	109,8	106,3	111,2
2007 Οκτ./Oct.	108,8	105,4	108,6
2007 Νοέμ./Nov.	106,6	104,1	106,8
2007 Δεκ./Dec.	105,7	103,4	104,3
2008 Ιαν./Jan.	103,3	101,7	100,6
2008 Φεβρ./Feb.	100,2	100,2	102,7
2008 Μάρτ./Mar.	101,9	99,6	98,9
2008 Απρ./Apr.	98,0	97,1	97,4
2008 Μάιος/May	97,1	97,6	92,3
2008 Ιούν./Jun.	94,6	94,8	92,2
2008 Ιούλ./Jul.	88,8	89,5	91,6
2008 Αύγ./Aug.	86,7	88,5	90,7
2008 Σεπτ./Sept.	84,9	87,5	83,4
2008 Οκτ./Oct.	77,5	80,4	72,9

Πηγή : Ευρωπαϊκή Επιτροπή, Business and Consumer Survey Results./ Source: European Commission, Business and Consumer Survey Results.

(1)Υπολογίζονται με βάση τους επιμέρους δείκτες προσδοκιών της βιομηχανίας, των κατασκευών, του λιανικού εμπορίου, των υπηρεσιών και των καταναλωτών./They are composed of the industrial confidence indicator, the construction confidence indicator, the retail trade confidence indicator, the services confidence indicator and the consumer confidence indicator.

(2)Από τον Ιανουάριο του 2008 αναθεωρημένα στοιχεία. Στη Ζώνη του ευρώ περιλαμβάνεται η Κύπρος και η Μάλτα./Since January 2008 revised data. Euro area includes Cyprus and Malta.

Δείκτες Οικονομικού Κλίματος στην ΕΕ, στη Ζώνη του ευρώ και στην Ελλάδα/Economic Sentiment Indicators for the EU, the Euro area and Greece

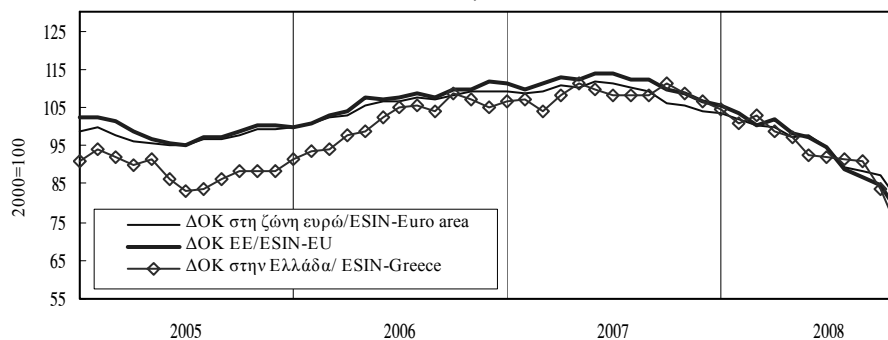

Πίνακας Ι.6.1. ΔΕΙΚΤΗΣ ΕΠΙΧΕΙΡΗΜΑΤΙΚΩΝ ΠΡΟΣΔΟΚΙΩΝ ΣΤΗ ΒΙΟΜΗΧΑΝΙΑ (ΜΕΤΑΠΟΙΗΣΗ)

Table I.6.1. INDEX OF BUSINESS EXPECTATIONS IN MANUFACTURING

Περίοδος Period	Επιχειρηματικές προσδοκίες/ Business expectations			
	Δείκτης (1) Index (1) 1996-2006=100	(% Μεταβολή/ Change		
		Προηγούμενου έτους Previous year	Σωρευτικής περιόδου Cumulative period	Κινητού μέσου 12 μηνών 12-month moving average
2003	97,9	-3,3	-	-
2004	99,1	1,2	-	-
2005	92,6	-6,6	-	-
2006	101,5	9,7	-	-
2007	102,8	1,3	-	-
2007 II	106,4	2,2	2,3	5,6
2007 III	102,9	1,0	1,9	2,9
2007 IV	99,3	-0,6	1,3	1,3
2008 I	98,8	-3,5	-3,5	-0,2
2008 II	98,9	-7,1	-5,3	-2,6
2008 III	93,3	-9,4	-6,7	-5,2
2007 Μάιος/May	106,6	1,6	3,0	7,1
2007 Ιούν./Jun.	103,1	-1,2	2,3	5,6
2007 Ιούλ./Jul.	101,6	1,1	2,1	4,5
2007 Αύγ./Aug.	102,3	1,7	2,1	3,8
2007 Σεπτ./Sept.	104,8	0,3	1,9	2,9
2007 Οκτ./Oct.	100,1	-1,9	1,5	2,1
2007 Νοέμ./Nov.	100,5	1,7	1,5	1,7
2007 Δεκ./Dec.	97,5	-1,3	1,3	1,3
2008 Ιαν./Jan.	99,2	-2,1	-2,1	0,7
2008 Φεβρ./Feb.	97,8	-3,1	-2,6	0,4
2008 Μάρτ./Mar.	99,4	-5,4	-3,5	-0,2
2008 Απρ./Apr.	101,4	-7,4	-4,6	-1,4
2008 Μάιος/May	99,2	-6,9	-5,0	-2,1
2008 Ιούν./Jun.	96,0	-6,9	-5,3	-2,6
2008 Ιούλ./Jul.	93,7	-7,8	-5,7	-3,3
2008 Αύγ./Aug.	93,9	-8,3	-6,0	-4,2
2008 Σεπτ./Sept.	92,2	-12,0	-6,7	-5,2
2008 Οκτ./Oct.	83,9	-16,2	-7,6	-6,4

Πηγή: IOBE / Source: FEIR.

(1) Αναθεωρημένος δείκτης με βάση την περίοδο 1996-2006./ Revised index with base period 1996-2006.

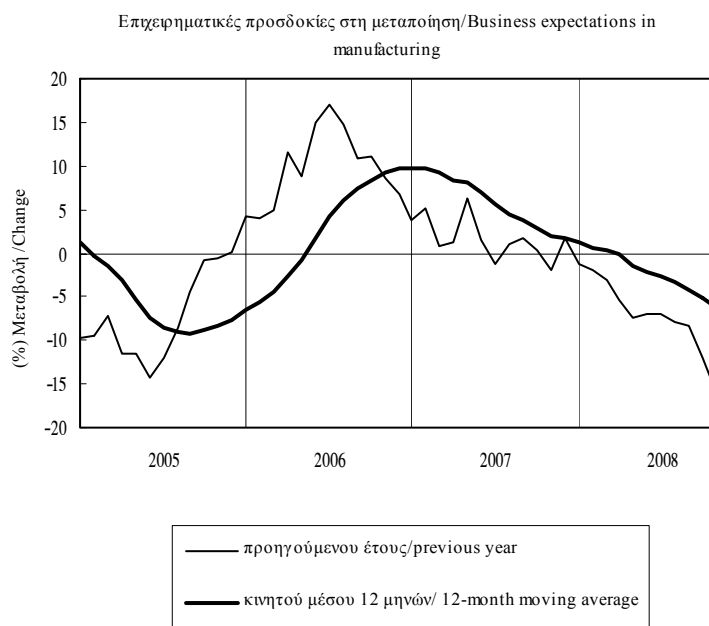

Πίνακας Ι.6.2. ΜΗΝΙΑΙΑ ΕΡΕΥΝΑ ΣΤΗ ΒΙΟΜΗΧΑΝΙΑ (ΜΕΤΑΠΟΙΗΣΗ)(1)

Table I.6.2. MONTHLY MANUFACTURING SURVEY(1)

Περίοδος Period	Εκτιμήσεις Assessments					Προοπτικές για τους 3-4 προσεχείς μήνες Prospects for the next 3-4 months			Μήνες εξασφαλισμένης παραγωγής Months of secured production
	Παραγωγή προηγ. τριμήνου Previous quarter's output	Συνολική ζήτηση Total demand	Ζήτηση εξωτερικού Export demand	Αποθέματα έτοιμων προϊόντων Stocks of finished goods	Νέες παραγγελίες New orders	Παραγωγής Output	Πολήσεων Sales	Εξαγωγών Exports	
	2003	14	-16	-26	10	7	25	31	
2004	15	-10	-16	10	7	23	27	19	5,0
2005	7	-21	-19	15	3	19	23	17	4,5
2006	23	-5	-6	12	14	28	35	28	4,8
2007	20	-1	-4	10	11	26	31	25	4,9
2007 II	27	0	-6	9	17	35	38	32	4,8
III	23	1	2	8	11	21	29	25	4,9
IV	19	-5	-5	12	7	20	26	18	4,8
2008 I	11	-11	-8	13	12	26	29	21	4,9
II	16	-11	-15	14	8	27	34	27	5,1
III	18	-16	-15	13	10	14	21	22	5,0
2007 Μάιος/May	24	-2	-6	10	0	38	41	32	4,8
Ιούν./Jun.	31	-1	-8	12	0	28	32	30	4,9
Ιούλ./Jul.	27	1	-3	9	11	19	26	20	5,0
Αύγ./Aug.	26	2	4	7	0	18	26	24	5,0
Σεπτ./Sept.	15	1	5	7	0	26	34	30	4,7
Οκτ./Oct.	18	-6	-5	10	7	22	31	19	4,7
Νοέμ./Nov.	21	-3	-6	13	0	23	26	19	4,8
Δεκ./Dec.	17	-5	-5	13	0	16	19	17	4,9
2008 Ιαν./Jan.	10	-8	-4	11	12	22	24	16	4,8
Φεβρ./Feb.	14	-12	-6	14	0	25	26	16	4,9
Μάρτ./Mar.	9	-13	-14	14	0	31	36	33	4,9
Απρ./Apr.	11	-4	-7	14	8	29	36	33	5,1
Μάιος/May	15	-12	-15	15	0	31	36	25	4,9
Ιούν./Jun.	23	-16	-23	12	0	22	31	22	5,1
Ιούλ./Jul.	20	-15	-16	12	10	14	18	17	5,0
Αύγ./Aug.	22	-15	-13	9	0	11	16	25	4,9
Σεπτ./Sept.	12	-17	-16	19	0	18	28	25	5,0
Οκτ./Oct.	-5	-24	-29	24	-4	5	13	10	5,1

Πηγή: IOBE / Source: FEIR.

(1) Διαφορά σταθμισμένων ποσοστών θετικών και αρνητικών απαντήσεων, με εξαίρεση τους μήνες εξασφαλισμένης παραγωγής (βλ. επεξηγήσεις σελ. xx). / Difference between weighted percentages of positive and negative replies, except for months of secured production (see explanations p. xxii).

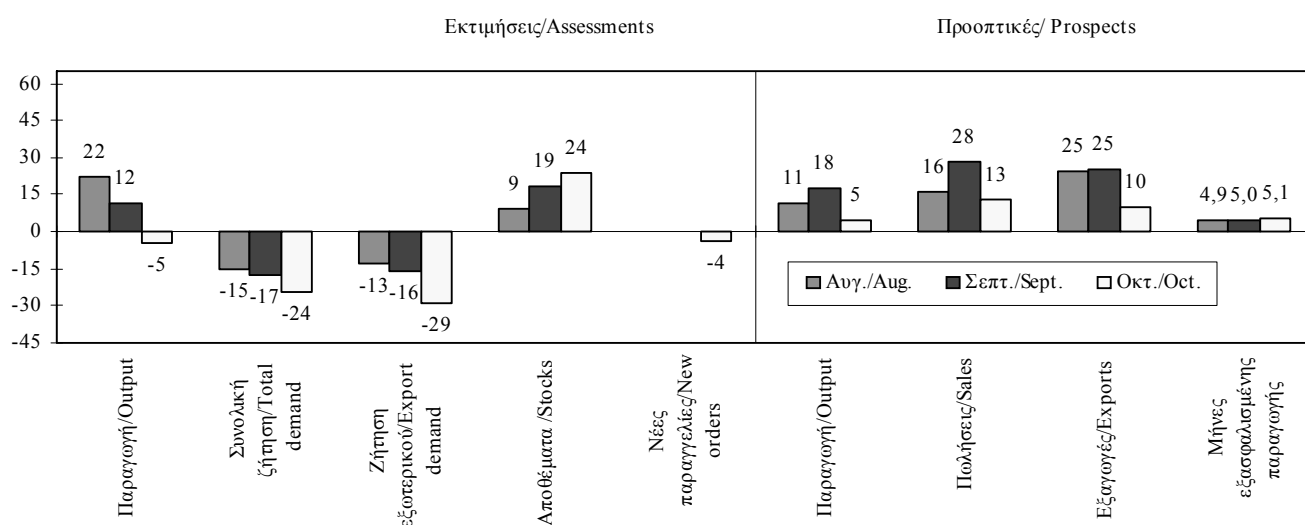

Πίνακας Ι.6.2. ΜΗΝΙΑΙΑ ΕΡΕΥΝΑ ΣΤΗ ΜΕΤΑΠΟΙΗΣΗ (συνέχεια)

Table I.6.2. MONTHLY MANUFACTURING SURVEY (continued)

ΕΚΤΙΜΗΣΕΙΣ / ASSESSMENTS

ΠΡΟΟΠΤΙΚΕΣ ΓΙΑ ΤΟΥΣ 3-4 ΠΡΟΣΕΧΕΙΣ ΜΗΝΕΣ / PROSPECTS FOR THE NEXT 3-4 MONTHS

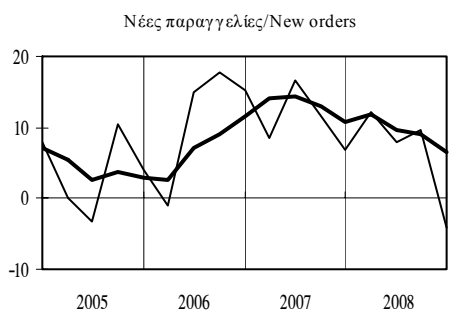
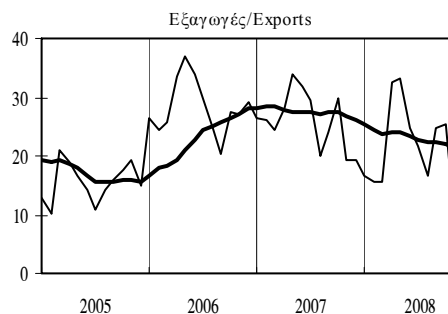
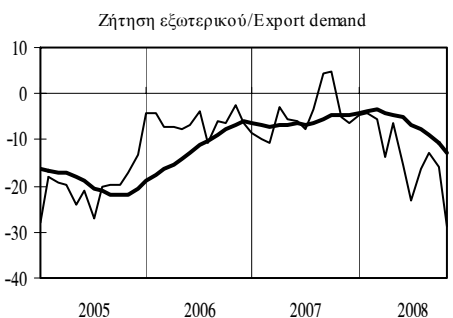
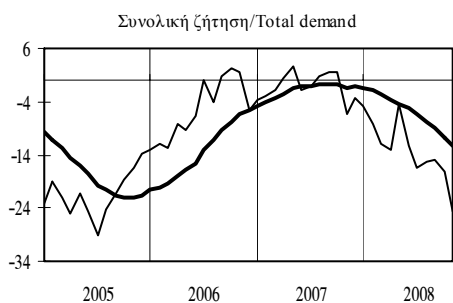
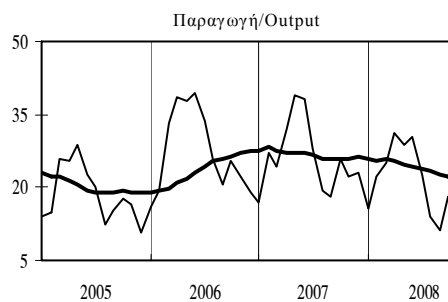
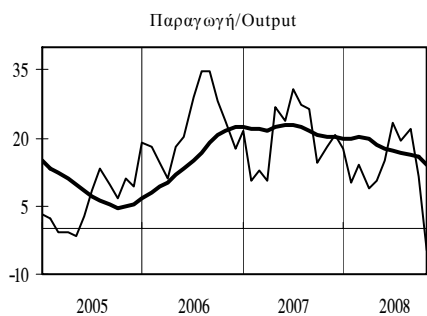

ΜΗΝΕΣ ΕΞΑΣΦΑΛΙΣΜΕΝΗΣ ΠΑΡΑΓΩΓΗΣ / MONTHS OF SECURED PRODUCTION

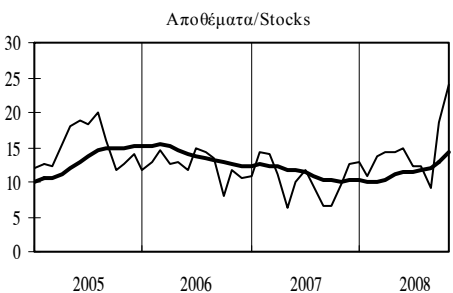
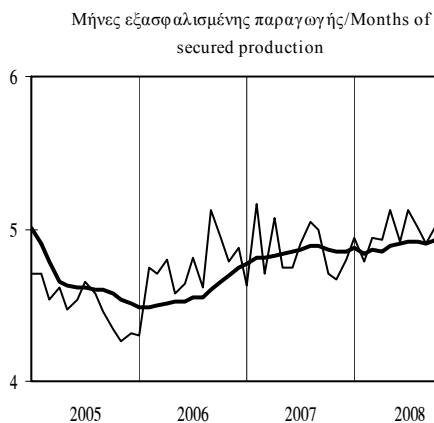

— Μηνιαία στοιχεία/Monthly data
 — Κινητός μέσος 12 μηνών/12-month moving average

Πίνακας Ι.6.3. ΔΕΙΚΤΗΣ ΕΠΙΧΕΙΡΗΜΑΤΙΚΩΝ ΠΡΟΣΔΟΚΙΩΝ ΣΤΙΣ ΚΑΤΑΣΚΕΥΕΣ

Table I.6.3. INDEX OF BUSINESS EXPECTATIONS IN CONSTRUCTION

Περίοδος Period	Επιχειρηματικές προσδοκίες/ Business expectations			
	Δείκτης (Ι) Index (I) 1996-2006=100	(%) Μεταβολή/ Change		
		Προηγούμενου έτους Previous year	Σωρευτικής περιόδου Cumulative period	Κινητού μέσου 12 μηνών 12-month moving average
2003	115,0	0,9	-	-
2004	81,5	-29,1	-	-
2005	63,0	-22,7	-	-
2006	91,1	44,6	-	-
2007	92,5	1,5	-	-
2007 II	104,0	21,4	18,6	34,5
2007 III	86,2	-15,4	5,8	12,4
2007 IV	84,0	-10,8	1,5	1,5
2008 I	94,0	-1,8	-1,8	-2,5
2008 II	104,3	0,3	-0,7	-6,9
2008 III	101,9	18,2	5,0	1,1
2007 Μάιος/May	106,2	23,6	19,3	35,6
2007 Ιούν./Jun.	102,1	15,1	18,6	34,5
2007 Ιούλ./Jul.	87,7	-4,8	15,0	28,8
2007 Αύγ./Aug.	89,4	-10,2	11,4	22,2
2007 Σεπτ./Sept.	81,5	-28,6	5,8	12,4
2007 Οκτ./Oct.	83,7	-17,1	3,2	6,9
2007 Νοέμ./Nov.	86,9	-5,0	2,5	4,4
2007 Δεκ./Dec.	81,5	-9,6	1,5	1,5
2008 Ιαν./Jan.	84,2	-7,9	-7,9	-0,6
2008 Φεβρ./Feb.	98,1	8,2	0,1	-0,7
2008 Μάρτ./Mar.	99,7	-5,0	-1,8	-2,5
2008 Απρ./Apr.	110,5	6,6	0,5	-3,7
2008 Μάιος/May	105,4	-0,8	0,2	-5,4
2008 Ιούν./Jun.	97,0	-5,0	-0,7	-6,9
2008 Ιούλ./Jul.	105,2	19,9	1,9	-5,1
2008 Αύγ./Aug.	110,5	23,6	4,4	-2,5
2008 Σεπτ./Sept.	90,0	10,5	5,0	1,1
2008 Οκτ./Oct.	90,8	8,6	5,3	3,3

Πηγή: IOBE / Source: FEIR.

(Ι) Αναθεωρημένος δείκτης με βάση την περίοδο 1996-2006./ Revised index with base period 1996-2006.

Επιχειρηματικές προσδοκίες στις κατασκευές/ Business expectations in construction

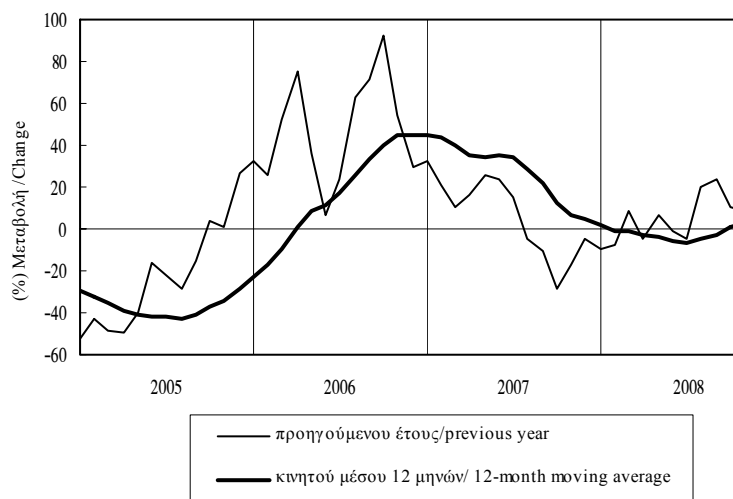

Πίνακας Ι.6.4. ΜΗΝΙΑΙΑ ΕΡΕΥΝΑ ΣΤΙΣ ΚΑΤΑΣΚΕΥΕΣ (1)

Table I.6.4. MONTHLY CONSTRUCTION SURVEY (1)

Περίοδος Period	Εργασίες σε σχέση με το προηγούμενο τρίμηνο Activity in relation to previous quarter				Πρόγραμμα εργασιών προς εκτέλεση Planned future activity			
	Σύνολο κατασκευών Total construction	Κατοικίες Dwellings	Άλλα κτίρια Other buildings	Δημόσια έργα Public works	Σύνολο κατασκευών Total construction	Κατοικίες Dwellings	Άλλα κτίρια Other buildings	Δημόσια έργα Public works
	2003	27	-1	27	30	-11	-26	-13
2004	8	6	12	7	-25	-17	-33	-24
2005	-27	-2	-13	-36	-58	-41	-42	-66
2006	12	24	13	9	-45	-22	-46	-50
2007	10	-11	16	11	-33	-22	-30	-37
2007 II	18	-12	13	25	-19	-24	-27	-16
III	7	-15	19	5	-40	-19	-26	-49
IV	-4	-4	13	-9	-38	-21	-28	-45
2008 I	-5	-19	35	-19	-32	-33	-16	-39
II	13	-27	11	21	-44	-44	-29	-29
III	27	-22	46	28	-21	-33	-10	-23
2007 Μάιος/May	21	-11	19	28	-12	-23	-18	-9
Ιούν./Jun.	12	-3	4	16	-17	-19	-30	-12
Ιούλ./Jul.	5	-13	26	0	-39	-15	-30	-49
Αύγ./Aug.	12	-17	22	13	-36	-17	-23	-46
Σεπτ./Sept.	3	-14	9	3	-44	-26	-26	-53
Οκτ./Oct.	-6	-3	1	-9	-39	-18	-32	-44
Νοέμ./Nov.	-3	2	12	-9	-33	-22	-24	-38
Δεκ./Dec.	-2	-11	26	-9	-43	-24	-29	-52
2008 Ιαν./Jan.	-11	-28	42	-28	-39	-35	-10	-51
Φεβρ./Feb.	-1	-18	44	-21	-26	-30	-4	-38
Μάρτ./Mar.	-2	-9	19	-7	-29	-33	-32	-28
Απρ./Apr.	8	-17	9	13	-27	-39	-36	-22
Μάιος/May	10	-27	7	18	-31	-42	-22	-32
Ιούν./Jun.	20	-36	19	31	-34	-51	-30	-33
Ιούλ./Jul.	34	-10	42	37	-21	-30	-19	-20
Αύγ./Aug.	38	-17	59	40	-16	-29	-16	-15
Σεπτ./Sept.	9	-40	36	6	-24	-41	4	-33
Οκτ./Oct.	6	-23	20	5	-26	-40	-8	-31

Πηγή: IOBE / Source: FEIR.

(1) Διαφορά σταθμισμένων ποσοστών θετικών και αρνητικών απαντήσεων (βλ. επεξηγήσεις σελ. xx). / Difference between weighted percentages of positive and negative replies (see explanations p. xxii).

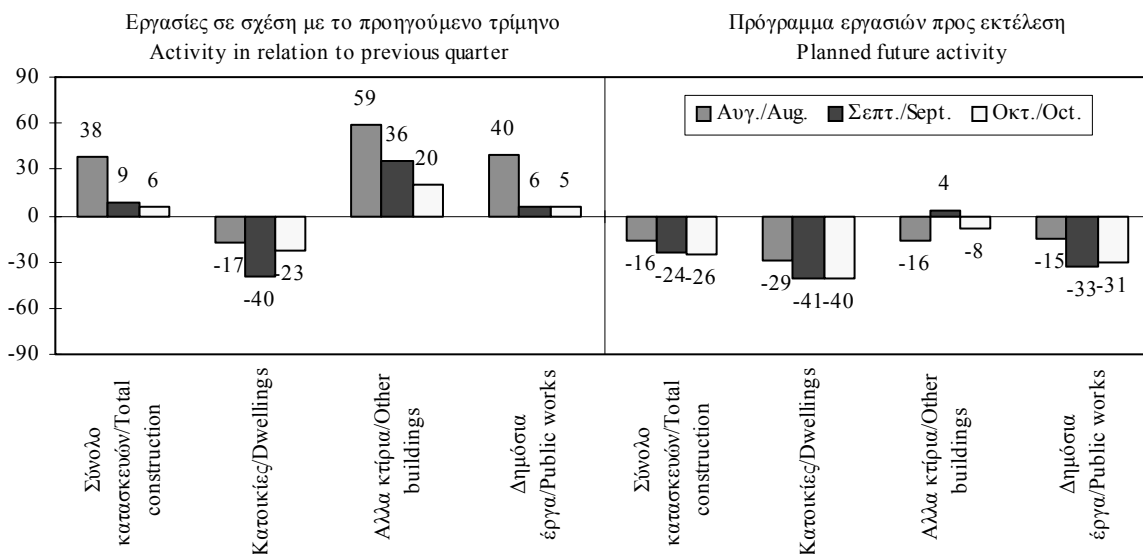

Πίνακας Ι.6.4. ΜΗΝΙΑΙΑ ΕΡΕΥΝΑ ΣΤΙΣ ΚΑΤΑΣΚΕΥΕΣ (συνέχεια)

Table I.6.4. MONTHLY CONSTRUCTION SURVEY (continued)

ΕΡΓΑΣΙΕΣ ΣΕ ΣΧΕΣΗ ΜΕ ΤΟ ΠΡΟΗΓΟΥΜΕΝΟ ΤΡΙΜΗΝΟ / ACTIVITY IN RELATION TO PREVIOUS QUARTER

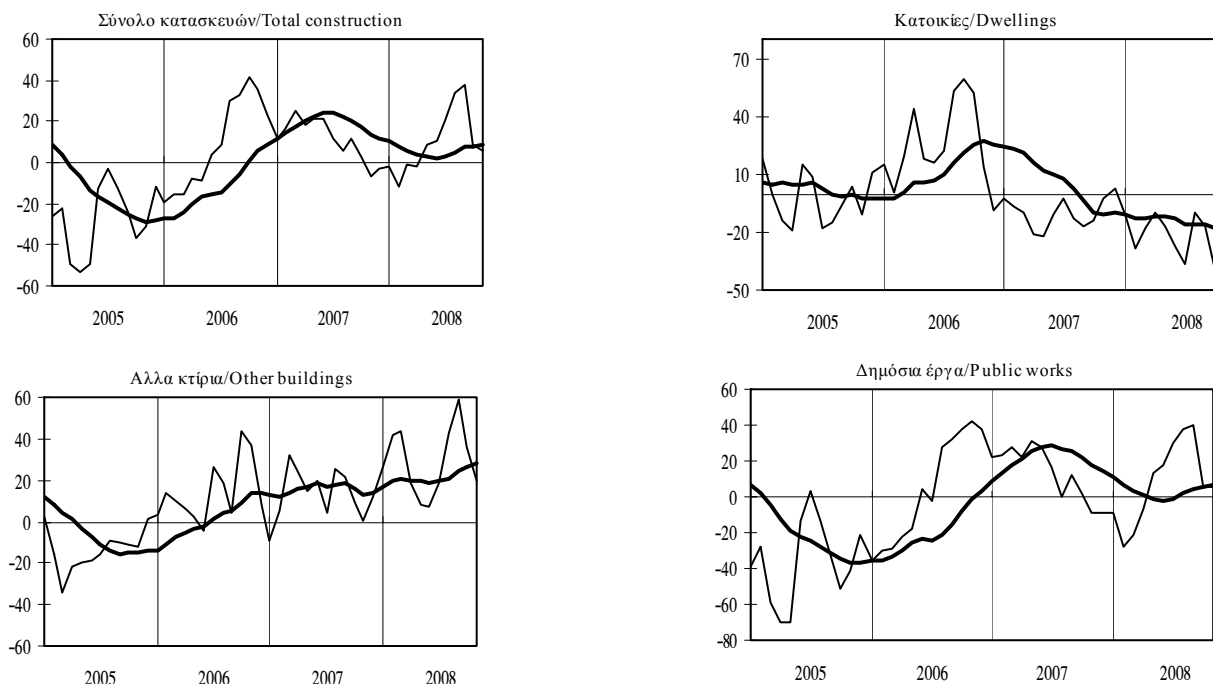

ΠΡΟΓΡΑΜΜΑ ΕΡΓΑΣΙΩΝ ΠΡΟΣ ΕΚΤΕΛΕΣΗ / PLANNED FUTURE ACTIVITY

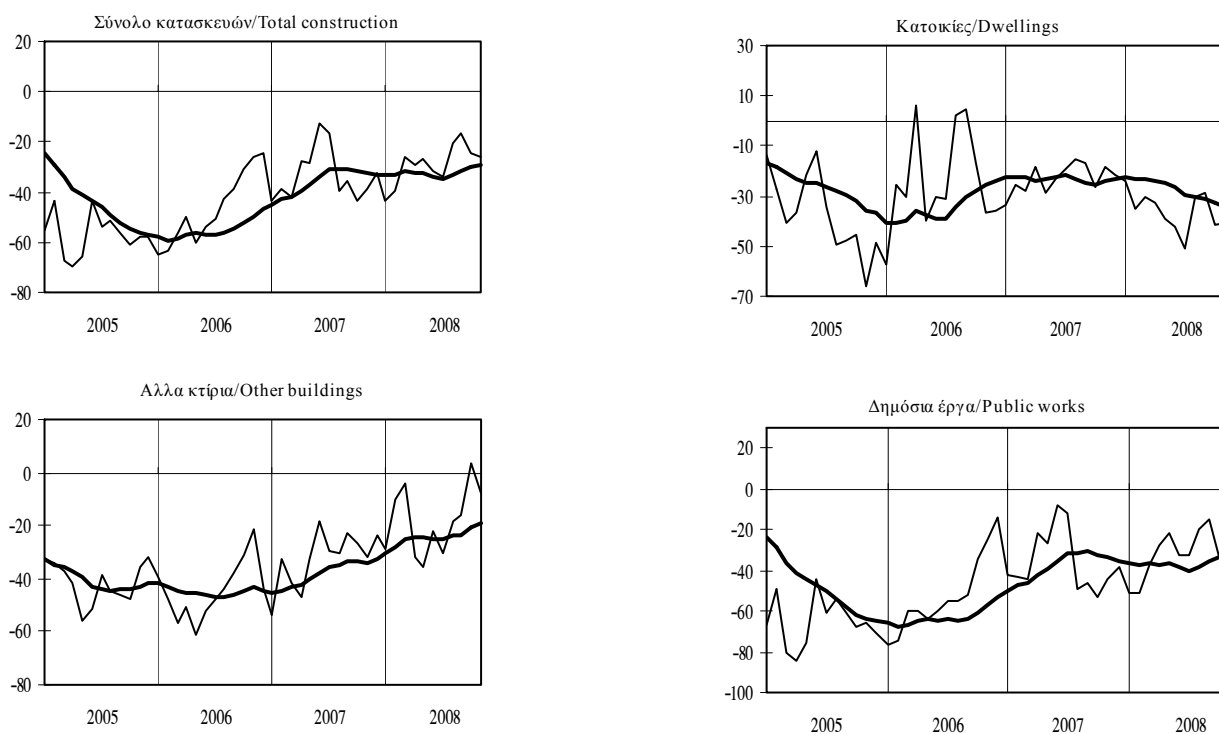

— Μηνιαία στοιχεία/Monthly data
 — Κινητός μέσος 12 μηνών/ 12-month moving average

Πίνακας Ι.6.5. ΜΗΝΕΣ ΕΞΑΣΦΑΛΙΣΜΕΝΗΣ ΠΑΡΑΓΩΓΗΣ ΣΤΙΣ ΚΑΤΑΣΚΕΥΕΣ

Table I.6.5. MONTHS OF SECURED PRODUCTION IN CONSTRUCTION

Περίοδος Period	Εκτιμήσεις/Estimates			
	Σύνολο κατασκευών Total construction	Κατοικίες Dwellings	Άλλα κτίρια Other buildings	Δημόσια έργα Public works
	2003	16,4	13,3	13,6
2004	12,6	12,0	10,0	13,4
2005	13,9	11,3	8,7	15,9
2006	15,7	14,7	9,3	18,4
2007	16,8	15,4	10,1	19,5
2007 II	17,3	15,9	10,1	19,9
III	15,7	15,8	10,3	18,2
IV	16,6	15,4	10,0	19,1
2008 I	16,7	13,6	9,8	20,2
II	18,2	11,8	10,1	22,1
III	17,0	8,9	10,0	20,8
2007 Μάιος/May	16,4	14,6	10,0	18,7
Ιούν./Jun.	18,6	17,8	9,8	21,3
Ιούλ./Jul.	15,2	16,4	9,1	17,7
Αύγ./Aug.	16,8	16,4	10,9	19,7
Σεπτ./Sept.	15,3	14,5	10,8	17,3
Οκτ./Oct.	17,0	17,4	11,0	19,1
Νοέμ./Nov.	16,5	14,2	10,3	19,4
Δεκ./Dec.	16,2	14,7	8,6	18,8
2008 Ιαν./Jan.	16,0	13,9	9,5	19,0
Φεβρ./Feb.	16,8	14,4	9,9	21,3
Μάρτ./Mar.	17,3	12,6	10,2	20,3
Απρ./Apr.	20,1	13,8	9,4	24,9
Μάιος/May	18,7	10,8	11,6	22,5
Ιούν./Jun.	15,7	10,8	9,3	18,8
Ιούλ./Jul.	17,4	11,6	10,1	20,9
Αύγ./Aug.	17,6	7,9	9,7	21,8
Σεπτ./Sept.	15,9	7,1	10,3	19,7
Οκτ./Oct.	16,7	11,2	10,1	20,5

Πηγή: IOBE / Source: FEIR.

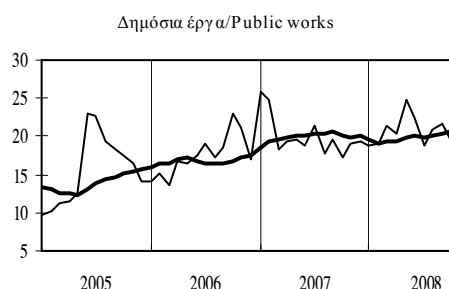
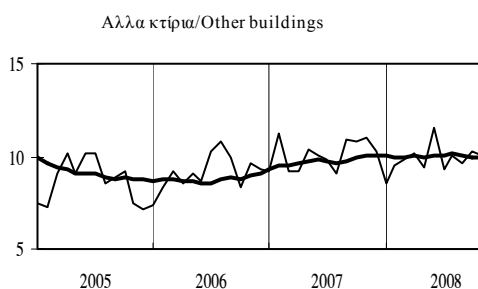
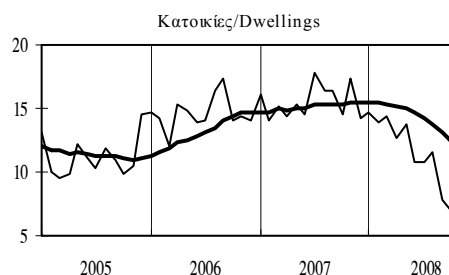
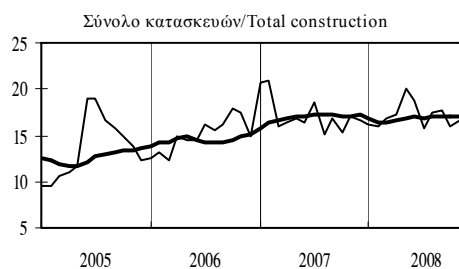

— Μηνιαία στοιχεία/Monthly data
— Κινητός μέσος 12 μηνών/12-month moving average

Πίνακας Ι.6.6. ΔΕΙΚΤΗΣ ΕΠΙΧΕΙΡΗΜΑΤΙΚΩΝ ΠΡΟΣΔΟΚΙΩΝ ΣΤΟ ΛΙΑΝΙΚΟ ΕΜΠΟΡΙΟ

Table I.6.6. INDEX OF BUSINESS EXPECTATIONS IN RETAIL TRADE

Περίοδος Period	Επιχειρηματικές προσδοκίες/ Business expectations			
	Δείκτης (I) Index (I) 1996-2006=100	(% Μεταβολή/ Change		
		Προηγούμενου έτους Previous year	Σωρευτικής περιόδου Cumulative period	Κινητού μέσου 12 μηνών 12-month moving average
2003	102,0	9,4	-	-
2004	104,8	2,8	-	-
2005	96,8	-7,7	-	-
2006	110,8	14,5	-	-
2007	120,8	9,0	-	-
2007 II	122,2	11,4	10,6	13,8
III	123,6	10,2	10,5	11,5
IV	118,1	4,8	9,0	9,0
2008 I	118,7	-0,4	-0,4	6,4
II	115,3	-5,6	-3,0	2,0
III	97,8	-20,9	-9,1	-5,8
2007 Μάιος/May	124,3	18,3	10,9	14,4
Ιούν./Jun.	122,7	9,1	10,6	13,8
Ιούλ./Jul.	123,8	13,1	10,9	13,2
Αύγ./Aug.	123,5	11,1	11,0	12,6
Σεπτ./Sept.	123,6	6,6	10,5	11,5
Οκτ./Oct.	121,0	5,2	9,9	10,5
Νοέμ./Nov.	116,5	4,4	9,4	9,5
Δεκ./Dec.	116,6	4,8	9,0	9,0
2008 Ιαν./Jan.	117,0	-0,1	-0,1	7,7
Φεβρ./Feb.	120,8	-1,0	-0,6	6,6
Μάρτ./Mar.	118,5	0,0	-0,4	6,4
Απρ./Apr.	119,7	0,0	-0,3	5,7
Μάιος/May	115,7	-6,9	-1,7	3,7
Ιούν./Jun.	110,6	-9,8	-3,0	2,0
Ιούλ./Jul.	101,3	-18,1	-5,2	-0,6
Αύγ./Aug.	96,9	-21,6	-7,3	-3,3
Σεπτ./Sept.	95,3	-22,9	-9,1	-5,8
Οκτ./Oct.	88,7	-26,7	-10,8	-8,4

Πηγή: IOBE / Source: FEIR.

(I) Αναθεωρημένος δείκτης με βάση την περίοδο 1996-2006./ Revised index with base period 1996-2006.

Επιχειρηματικές προσδοκίες στο λιανικό εμπόριο /Business expectations in retail trade

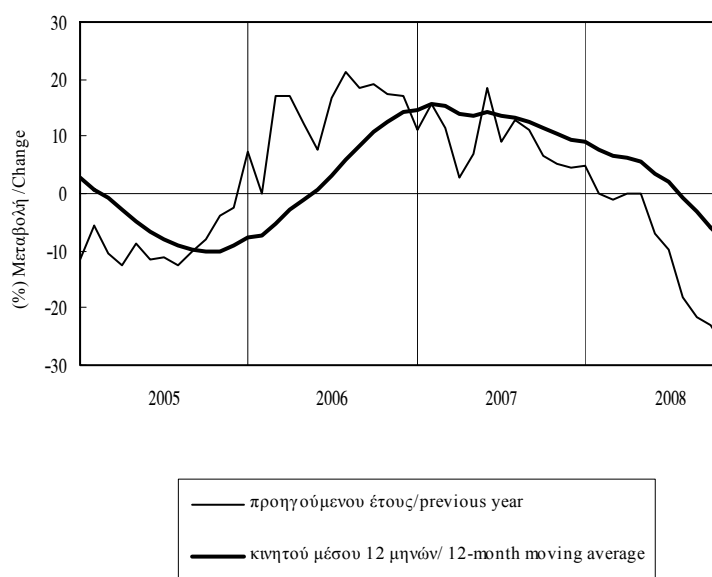

Πίνακας Ι.6.7. ΜΗΝΙΑΙΑ ΕΡΕΥΝΑ ΣΤΟ ΛΙΑΝΙΚΟ ΕΜΠΟΡΙΟ (1)

Table I.6.7. MONTHLY RETAIL TRADE SURVEY (1)

Περίοδος Period	Παρούσα κατάσταση Present business situation		Προοπτικές για το επόμενο ζήμνο Prospects for the next quarter	
	Πολήσεις προηγούμενου τριμήνου Previous quarter's sales	Αποθέματα Stocks	Παραγγελίες Orders	Πολήσεις Sales
	2003	11	7	9
2004	24	13	15	35
2005	6	15	8	29
2006	33	15	23	47
2007	53	17	37	62
2007 II	56	18	41	66
III	60	12	36	61
IV	46	20	42	64
2008 I	53	21	35	60
II	41	10	28	50
III	21	22	6	24
2007 Μάιος/May	55	15	40	71
Ιούν./Jun.	64	18	43	60
Ιούλ./Jul.	60	11	36	61
Αύγ./Aug.	60	15	33	63
Σεπτ./Sept.	59	11	38	61
Οκτ./Oct.	49	13	44	64
Νοέμ./Nov.	41	23	44	68
Δεκ./Dec.	49	23	39	60
2008 Ιαν./Jan.	50	24	29	60
Φεβρ./Feb.	57	23	40	64
Μάρτ./Mar.	53	16	36	54
Απρ./Apr.	49	14	37	61
Μάιος/May	40	9	32	51
Ιούν./Jun.	33	6	16	39
Ιούλ./Jul.	30	21	9	26
Αύγ./Aug.	20	28	7	28
Σεπτ./Sept.	14	18	2	19
Οκτ./Oct.	4	23	-4	12

Πηγή: IOBE / Source: FEIR.

(1) Διαφορά σταθμισμένων ποσοστών θετικών και αρνητικών απαντήσεων (βλ. επεξηγήσεις σελ. xx) / Difference between weighted percentages of positive and negative replies (see explanations p. xxii).

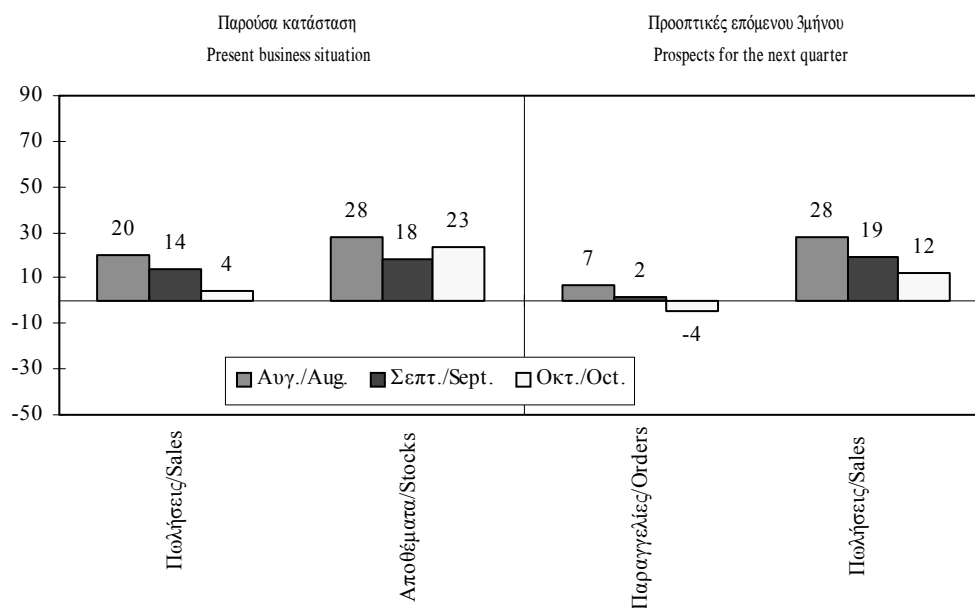

Πίνακας I.6.7. ΜΗΝΙΑΙΑ ΕΡΕΥΝΑ ΣΤΟ ΛΙΑΝΙΚΟ ΕΜΠΟΡΙΟ (συνέχεια)

Table I.6.7. MONTHLY RETAIL TRADE SURVEY (continued)

ΠΑΡΟΥΣΑ ΚΑΤΑΣΤΑΣΗ / PRESENT BUSINESS SITUATION

Πωλήσεις προηγούμενου τριμήνου/Previous quarter's sales

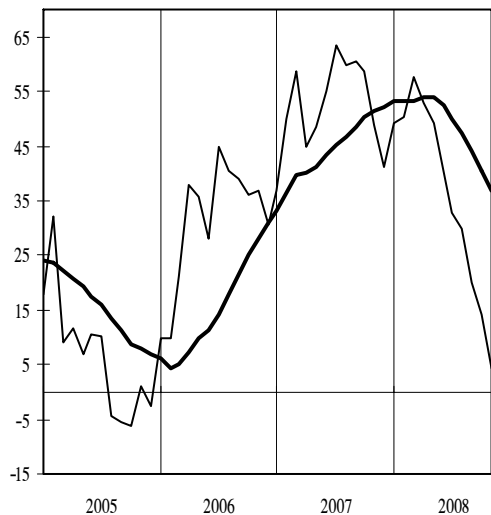

Αποθέματα/Stocks

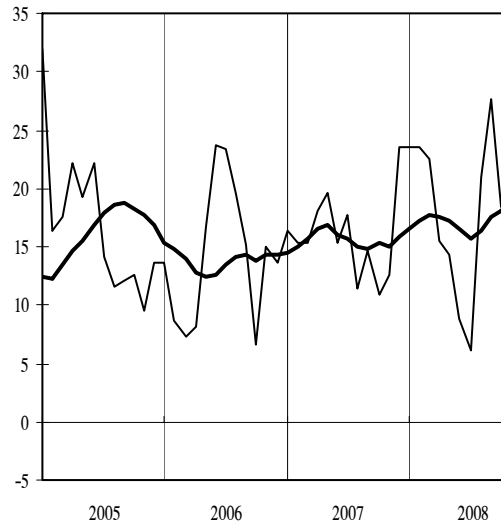

ΠΡΟΟΠΤΙΚΕΣ ΓΙΑ ΤΟ ΕΠΟΜΕΝΟ ΤΡΙΜΗΝΟ / PROSPECTS FOR THE NEXT QUARTER

Παραγγελίες/Orders

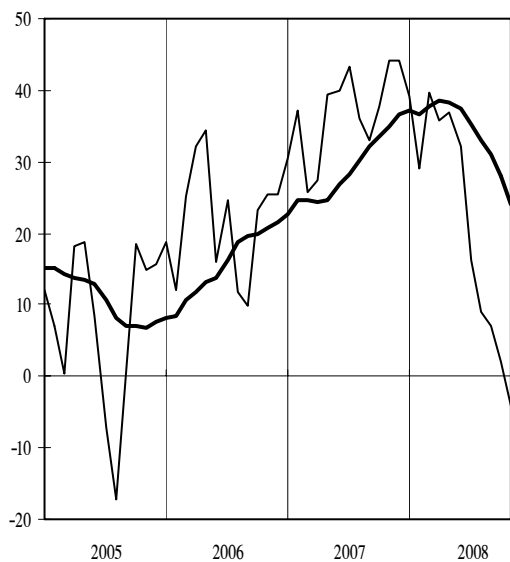

Πωλήσεις/Sales

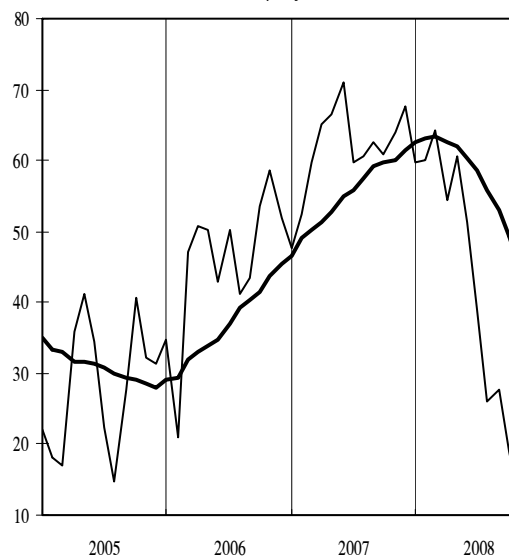

— Μηνιαία στοιχεία/Monthly data
 — Κινητός μέσος 12 μηνών/ 12-month moving average

Πίνακας Ι.6.8. ΔΕΙΚΤΗΣ ΕΠΙΧΕΙΡΗΜΑΤΙΚΩΝ ΠΡΟΣΔΟΚΙΩΝ ΣΤΙΣ ΥΠΗΡΕΣΙΕΣ (1)

Table I.6.8. INDEX OF BUSINESS EXPECTATIONS IN SERVICES (1)

Περίοδος Period	Επιχειρηματικές προσδοκίες / Business expectations			
	Δείκτης (2) Index (2) 1998-2006=100	(% Μεταβολή/ Change		
		Προηγούμενου έτους Previous year	Σωρευτικής περιόδου Cumulative period	Κινητού μέσου 12 μηνών 12-month moving average
2003	85,5	3,2	-	-
2004	94,6	10,7	-	-
2005	93,6	-1,0	-	-
2006	103,7	10,7	-	-
2007	106,6	2,8	-	-
2007 II	109,8	1,8	8,8	11,9
2007 III	104,8	-3,0	4,6	6,8
2007 IV	105,1	-2,2	2,8	2,8
2008 I	109,4	2,5	2,5	-0,2
2008 II	103,4	-5,8	-1,7	-2,2
2008 III	97,4	-7,0	-3,4	-3,1
2007 Μάιος/May	112,4	0,4	10,8	13,5
2007 Ιούν./Jun.	110,3	-0,1	8,8	11,9
2007 Ιούλ./Jul.	104,6	-6,5	6,3	9,5
2007 Αύγ./Aug.	103,5	-2,6	5,2	8,0
2007 Σεπτ./Sept.	106,2	0,3	4,6	6,8
2007 Οκτ./Oct.	104,7	-2,4	3,9	5,6
2007 Νοέμ./Nov.	105,6	-2,7	3,3	4,2
2007 Δεκ./Dec.	105,1	-1,6	2,8	2,8
2008 Ιαν./Jan.	106,4	-2,8	-2,8	1,0
2008 Φεβρ./Feb.	111,8	7,3	2,1	0,5
2008 Μάρτ./Mar.	110,0	3,3	2,5	-0,2
2008 Απρ./Apr.	105,2	-1,6	1,5	-0,8
2008 Μάιος/May	102,2	-9,1	-0,7	-1,6
2008 Ιούν./Jun.	103,0	-6,6	-1,7	-2,2
2008 Ιούλ./Jul.	99,4	-5,0	-2,2	-2,0
2008 Αύγ./Aug.	96,2	-7,0	-2,8	-2,4
2008 Σεπτ./Sept.	96,7	-9,0	-3,4	-3,1
2008 Οκτ./Oct.	92,2	-11,9	-4,3	-3,9

Πηγή: IOBE / Source: FEIR.

(1) Δεν περιλαμβάνονται οι τράπεζες και οι επιχειρήσεις λιανικού εμπορίου/ Excluding banking and retail trade.

(2) Νέος αναθεωρημένος δείκτης με βάση την περίοδο 1998-2006/ New revised index with base period 1998-2006.

Επιχειρηματικές προσδοκίες στις υπηρεσίες /Business expectations in services



— προηγούμενου έτους/previous year
 — κινητού μέσου 12 μηνών/ 12-month moving average

Πίνακας I.6.9. ΜΗΝΙΑΙΑ ΕΡΕΥΝΑ ΣΤΙΣ ΥΠΗΡΕΣΙΕΣ (1),(2)

Table I.6.9. MONTHLY SERVICES SURVEY (1),(2)

Περίοδος Period	Εκτιμήσεις προηγούμενου τριμήνου /Previous quarter's assessments			Προοπτικές επόμενου τριμήνου /Next quarter's prospects
	Κατάσταση της επιχείρησης Business situation	Ζήτηση Demand	Απασχόληση Employment	Ζήτηση Demand
2003	-2	8	0	14
2004	18	13	6	23
2005	18	17	-1	15
2006	31	28	5	29
2007	37	33	9	29
2007 II	41	38	9	31
2007 III	37	33	13	21
2007 IV	32	30	10	32
2008 I	30	36	11	44
2008 II	22	29	17	35
2008 III	25	24	14	15
2007 Μάιος/May	46	43	7	32
2007 Ιούν./Jun.	43	41	9	28
2007 Ιούλ./Jul.	40	31	8	21
2007 Αύγ./Aug.	39	31	14	17
2007 Σεπτ./Sept.	34	37	16	26
2007 Οκτ./Oct.	32	30	15	29
2007 Νοέμ./Nov.	34	31	9	30
2007 Δεκ./Dec.	29	27	7	36
2008 Ιαν./Jan.	29	29	11	40
2008 Φεβρ./Feb.	31	41	10	46
2008 Μάρτ./Mar.	29	38	12	45
2008 Απρ./Apr.	21	32	15	41
2008 Μάιος/May	20	30	16	32
2008 Ιούν./Jun.	26	27	19	33
2008 Ιούλ./Jul.	28	27	15	17
2008 Αύγ./Aug.	26	25	13	9
2008 Σεπτ./Sept.	22	21	13	19
2008 Οκτ./Oct.	24	22	11	-2

Πηγή : IOBE/ Source: FEIR

(1) Βλ. Σημείωση 1 στον Πίνακα I.6.8./See note in Table I.6.8.

(2) Διαφορά σταθμισμένων ποσοστών θετικών και αρνητικών απαντήσεων (βλ.επεξηγήσεις σελ.xx) / Difference between weighted percentages of positive and negative replies (see explanations p.xxii).

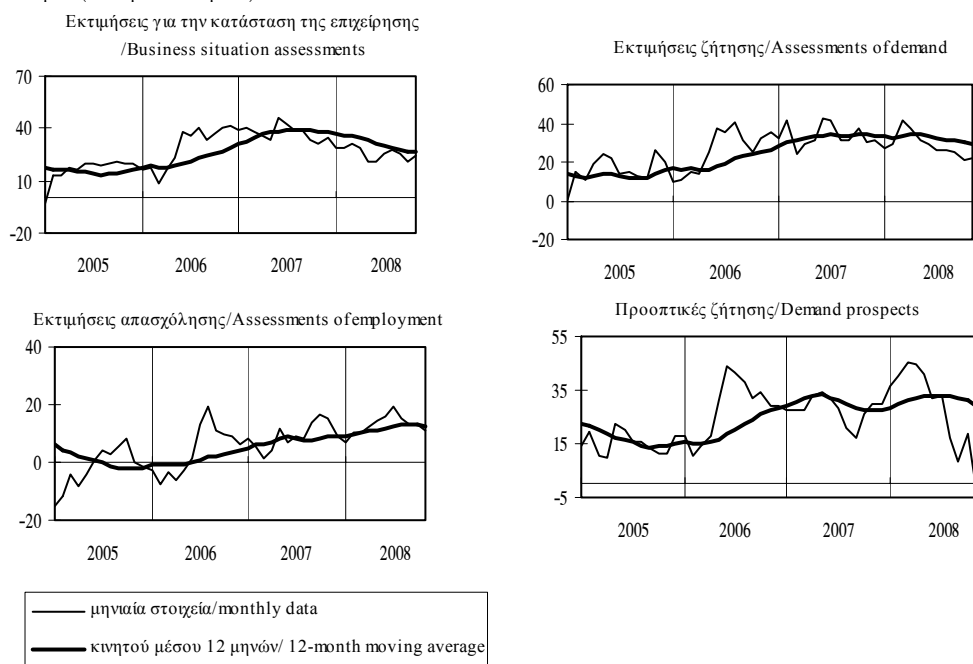

Πίνακας 1.7. ΔΕΙΚΤΗΣ ΥΠΕΥΘΥΝΩΝ ΠΡΟΜΗΘΕΙΩΝ (PMI) - ΜΗΝΙΑΙΑ ΕΡΕΥΝΑ ΣΤΗΝ ΕΛΛΗΝΙΚΗ ΜΕΤΑΠΟΙΗΣΗ

Table 1.7. PURCHASING MANAGERS' INDEX (PMI) - MONTHLY SURVEY IN GREEK MANUFACTURING

Περίοδος Period	Δείκτης Υπευθύνων Προμηθειών (PMI) (1) Purchasing Managers' Index (PMI) (1)	Επιμέρους δείκτες(1) / Main components (1)			
		Παραγωγή Output	Παραγγελίες New orders	Παραγγελίες εξαγωγών New export orders	Ποσότητα προμηθειών Quantity of purchases
2003	50,6	51,9	51,2	52,2	51,1
2004	52,3	54,7	53,2	53,6	53,5
2005	51,5	54,5	51,9	54,1	51,9
2006	52,4	54,7	53,8	54,2	52,1
2007	53,7	57,1	54,9	55,0	54,4
2007 IV	54,1	57,8	56,6	53,2	56,4
2008 I	52,2	54,9	52,7	51,7	50,9
II	54,0	57,1	54,5	54,2	52,6
III	51,6	54,6	51,2	50,8	52,9
2007 Νοέμ./Nov.	54,3	58,8	56,4	53,5	56,9
Δεκ./Dec.	52,7	54,9	54,8	52,1	54,0
2008 Ιαν./Jan.	51,4	54,3	52,1	50,5	50,4
Φεβρ./Feb.	52,4	55,4	52,4	50,6	51,8
Μάρτ./Mar.	52,7	55,0	53,7	53,9	50,3
Απρ./Apr.	54,4	57,4	55,0	56,3	53,7
Μάιος/May	53,8	56,8	54,8	52,2	50,8
Ιούν./Jun.	53,8	57,2	53,8	54,2	53,3
Ιούλ./Jul.	51,6	53,9	51,5	52,0	52,9
Αύγ./Aug.	52,5	56,3	52,1	51,8	53,7
Σεπτ./Sept.	50,8	53,5	50,1	48,6	52,0
Οκτ./Oct.	48,1	49,8	46,9	45,0	46,6

Πηγή: Markit Economics και Ελληνικό Ινστιτούτο Προμηθειών / Source: Markit Economics and Hellenic Purchasing Institute.

(1) Εποχικά διορθωμένοι δείκτες. Τιμές κάτω του 50 υποδηλώνουν μείωση, τιμές πάνω από το 50 υποδηλώνουν αύξηση/
Seasonally adjusted indices. Values below 50 indicate a decrease, values above 50 indicate an increase.

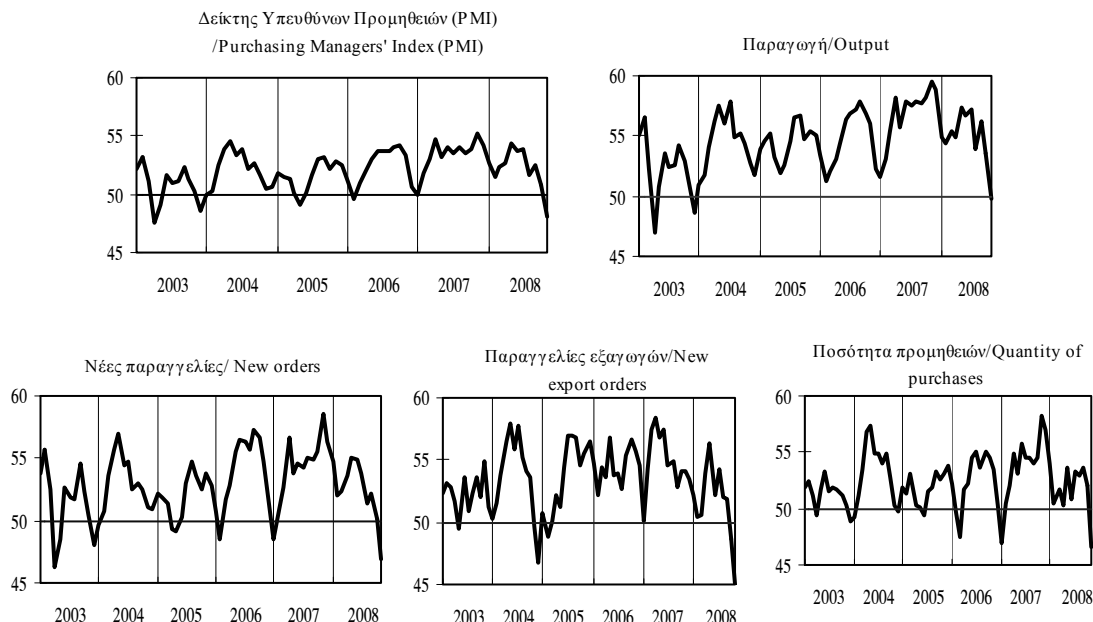

Πίνακας 1.7. ΔΕΙΚΤΗΣ ΥΠΕΥΘΥΝΩΝ ΠΡΟΜΗΘΕΙΩΝ (PMI) - ΜΗΝΙΑΙΑ ΕΡΕΥΝΑ ΣΤΗΝ ΕΛΛΗΝΙΚΗ ΜΕΤΑΠΟΙΗΣΗ (συνέχεια)

Table 1.7. PURCHASING MANAGERS' INDEX (PMI) - MONTHLY SURVEY IN GREEK MANUFACTURING (continued)

Περίοδος Period	Επιμέρους δείκτες (1)/ Main components (1)				
	Τιμές εισροών Input prices	Χρόνος παράδοσης προμηθειών Suppliers' delivery times	Αποθέματα προμηθειών Stocks of purchases	Αποθέματα ετοιμών προϊόντων Stocks of finished goods	Απασχόληση Employment
2003	55,3	49,8	49,3	47,0	48,9
2004	59,7	48,3	49,0	47,6	50,2
2005	56,8	50,3	48,3	49,1	50,2
2006	59,9	48,9	47,7	47,2	50,9
2007	60,0	48,0	49,0	48,4	51,2
2007 IV	61,0	48,8	48,8	47,6	50,5
2008 I	64,0	47,6	48,4	49,0	49,7
II	67,0	42,5	48,0	51,2	49,6
III	61,2	46,1	48,9	49,6	48,2
2007 Νοέμ./Nov.	61,9	48,8	49,1	47,6	50,4
Δεκ./Dec.	60,1	49,8	49,4	46,9	50,2
2008 Ιαν./Jan.	65,5	50,9	50,3	49,2	49,1
Φεβρ./Feb.	61,5	46,5	46,5	50,3	50,5
Μάρτ./Mar.	64,9	45,4	48,4	47,6	49,4
Απρ./Apr.	64,3	43,4	49,4	50,1	50,5
Μάιος/May	64,0	41,7	45,6	50,7	49,0
Ιούν./Jun.	72,7	42,5	49,2	52,7	49,2
Ιούλ./Jul.	67,8	45,2	51,1	49,7	46,9
Αύγ./Aug.	62,3	46,3	48,3	48,9	49,3
Σεπτ./Sept.	53,6	46,7	47,3	50,1	48,5
Οκτ./Oct.	49,0	47,8	46,4	52,1	45,7

Πηγή: Markit Economics και Ελληνικό Ινστιτούτο Προμηθειών / Source: Markit Economics and Hellenic Purchasing Institute.

(1) Βλέπε σημείωση στην προηγούμενη σελίδα. / See note on previous page.

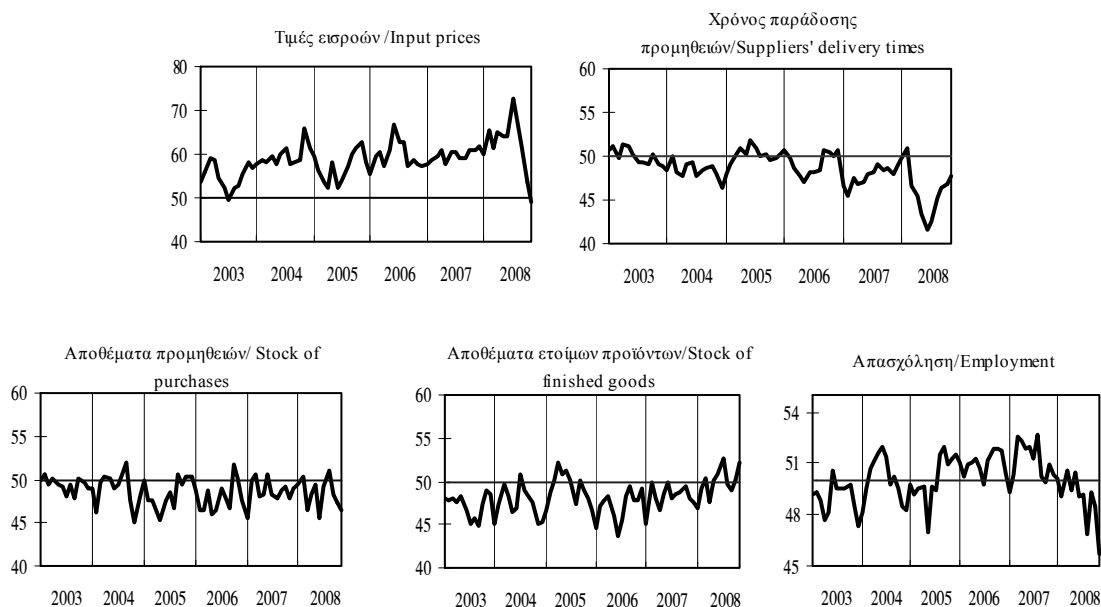

II.

ΕΣΩΤΕΡΙΚΗ ΟΙΚΟΝΟΜΙΑ - ΤΙΜΕΣ

DOMESTIC ECONOMY - PRICES

Πίνακας II.1. ΔΕΙΚΤΗΣ ΤΙΜΩΝ ΚΑΤΑΝΑΛΩΤΗ: ΓΕΝΙΚΟΣ ΚΑΙ ΒΑΣΙΚΕΣ ΚΑΤΗΓΟΡΙΕΣ

Table II.1. CONSUMER PRICE INDEX: ALL ITEMS AND BASIC CATEGORIES

Περίοδος Period	Γενικός ΔTK CPI all items			Αγαθά Goods			Υπηρεσίες Services					
	Δείκτης Index	Στάθμιση / Weight 100,0%			Δείκτης Index	Στάθμιση / Weight 57,87%			Δείκτης Index	Στάθμιση / Weight 42,13%		
		(% Μεταβολή / Change)				(% Μεταβολή / Change)				(% Μεταβολή / Change)		
2005=100	Προηγούμενη περίοδος Previous period	Δεκεμβρίου December	Προηγούμενη έτος Previous year	2005=100	Προηγούμενη περίοδος Previous period	Δεκεμβρίου December	Προηγούμενη έτος Previous year	2005=100	Προηγούμενη περίοδος Previous period	Δεκεμβρίου December	Προηγούμενη έτος Previous year	
2005	100,0	3,5	3,6	3,5	100,0	3,4	3,7	3,4	100,0	3,7	3,5	3,7
2006	103,2	3,2	2,9	3,2	103,4	3,4	2,7	3,4	103,0	3,0	3,2	3,0
2007	106,2	2,9	3,9	2,9	105,9	2,5	4,3	2,5	106,5	3,5	3,3	3,5
2007 I	104,4	-0,1	-0,1	2,7	103,7	-0,8	-0,8	2,1	105,3	0,9	0,9	3,4
II	106,3	1,9	1,8	2,6	106,4	2,6	1,8	1,9	106,2	0,9	1,8	3,6
III	105,7	-0,6	1,2	2,7	104,9	-1,4	0,3	2,0	106,8	0,6	2,3	3,6
IV	108,3	2,4	3,6	3,6	108,7	3,6	3,9	3,9	107,8	0,9	3,2	3,2
2008 I	108,8	0,5	0,5	4,3	108,9	0,2	0,2	5,0	108,8	0,9	0,9	3,3
II	111,4	2,3	2,9	4,8	112,3	3,2	3,4	5,6	110,1	1,2	2,2	3,6
III	110,7	-0,6	2,2	4,7	110,3	-1,8	1,5	5,1	111,3	1,1	3,3	4,2
2006 Δεκ./Dec.	104,8	0,5	2,9	2,9	104,7	0,3	2,7	2,7	104,9	0,7	3,2	3,2
2007 Φεβρ./Feb.	103,2	-1,3	-1,6	2,7	101,7	-2,2	-2,8	2,0	105,2	-0,1	0,2	3,4
Μάρτ./Mar.	105,5	2,3	0,7	2,6	105,5	3,8	0,8	2,1	105,5	0,4	0,6	3,4
Απρ./Apr.	106,2	0,6	1,3	2,5	106,2	0,7	1,5	1,8	106,1	0,6	1,1	3,5
Μάιος/May	106,5	0,2	1,6	2,6	106,7	0,4	1,9	1,9	106,1	0,0	1,1	3,6
Ιούν./Jun.	106,3	-0,1	1,5	2,6	106,3	-0,3	1,6	1,9	106,4	0,2	1,4	3,6
Ιούλ./Jul.	105,5	-0,8	0,7	2,5	104,8	-1,5	0,1	1,6	106,6	0,2	1,6	3,7
Αύγ./Aug.	104,8	-0,7	0,0	2,5	103,3	-1,4	-1,3	1,7	106,8	0,2	1,8	3,6
Σεπτ./Sept.	106,9	2,0	2,0	2,9	106,7	3,4	2,0	2,6	107,0	0,2	2,0	3,4
Οκτ./Oct.	107,6	0,7	2,7	3,1	107,8	1,0	3,0	3,0	107,3	0,3	2,3	3,3
Νοέμ./Nov.	108,4	0,7	3,5	3,9	109,0	1,1	4,2	4,5	107,6	0,2	2,5	3,2
Δεκ./Dec.	108,8	0,4	3,9	3,9	109,2	0,2	4,3	4,3	108,4	0,8	3,3	3,3
2008 Ιαν./Jan.	108,6	-0,3	-0,3	3,9	108,4	-0,7	-0,7	4,3	108,8	0,4	0,4	3,4
Φεβρ./Feb.	107,7	-0,8	-1,0	4,4	107,1	-1,2	-1,9	5,3	108,6	-0,1	0,2	3,3
Μάρτ./Mar.	110,2	2,3	1,2	4,4	111,2	3,8	1,8	5,3	108,9	0,3	0,5	3,2
Απρ./Apr.	110,9	0,6	1,9	4,4	111,9	0,7	2,5	5,4	109,5	0,5	1,0	3,2
Μάιος/May	111,7	0,7	2,6	4,9	112,7	0,7	3,2	5,6	110,3	0,7	1,8	3,9
Ιούν./Jun.	111,6	-0,1	2,5	4,9	112,3	-0,3	2,9	5,7	110,5	0,2	2,0	3,9
Ιούλ./Jul.	110,7	-0,8	1,7	4,9	110,5	-1,7	1,2	5,4	111,0	0,5	2,5	4,1
Αύγ./Aug.	109,7	-0,9	0,7	4,7	108,6	-1,7	-0,5	5,2	111,1	0,1	2,5	4,0
Σεπτ./Sept.	111,8	2,0	2,7	4,6	111,9	3,0	2,4	4,8	111,7	0,6	3,1	4,4
Οκτ./Oct.	111,8	0,0	2,7	3,9	111,6	-0,2	2,2	3,5	112,0	0,3	3,4	4,4

Πηγή: Επεξεργασία στοιχείων ΕΣΥΕ / Source: Calculations based on NSSG data.

(%) Μεταβολή έναντι προηγούμενου έτους / Change over previous year

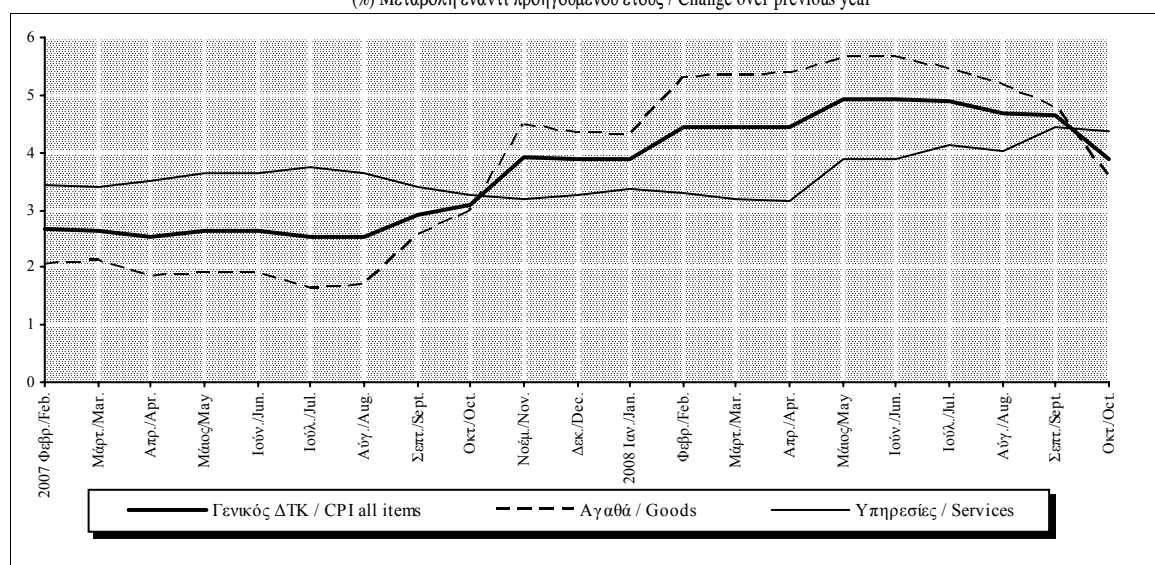

Πίνακας II.1. ΔΕΙΚΤΗΣ ΤΙΜΩΝ ΚΑΤΑΝΑΛΩΤΗ: ΓΕΝΙΚΟΣ ΚΑΙ ΒΑΣΙΚΕΣ ΚΑΤΗΓΟΡΙΕΣ (συνέχεια)

Table II.1. CONSUMER PRICE INDEX: ALL ITEMS AND BASIC CATEGORIES (continued)

Περίοδος Period	Διατροφή και μη αλκοολούχα ποτά Food and non-alcoholic beverages			Ενδυση - Υπόδηση Clothing - Footwear			Στάθμιση / Weight 8,70%			Στέγαση Housing			Στάθμιση / Weight 11,65%		
	Δείκτης Index	(% Μεταβολή / Change)			Δείκτης Index	(% Μεταβολή / Change)			Δείκτης Index	(% Μεταβολή / Change)					
		Προηγούμεν. περιόδου Previous period	Δεκεμβρίου December	Προηγούμεν. έτους Previous year		Προηγούμεν. περιόδου Previous period	Δεκεμβρίου December	Προηγούμεν. έτους Previous year		Προηγούμεν. περιόδου Previous period	Δεκεμβρίου December	Προηγούμεν. έτους Previous year			
2005=100	2005=100	2005=100	2005=100	2005=100	2005=100	2005=100	2005=100	2005=100	2005=100	2005=100	2005=100	2005=100	2005=100	2005=100	
2005	100,0	0,6	1,0	0,6	100,0	4,7	3,5	4,7	100,0	8,9	9,6	8,9			
2006	103,7	3,7	4,3	3,7	102,4	2,4	3,2	2,4	106,5	6,5	2,4	6,5			
2007	107,1	3,2	4,8	3,2	105,9	3,4	3,1	3,4	109,8	3,1	8,7	3,1			
2007 I	106,1	1,3	1,3	3,1	101,3	-6,1	-6,1	4,0	106,3	-0,2	-0,2	1,1			
II	106,5	0,3	1,6	2,0	109,0	7,5	0,9	3,1	108,8	2,3	2,2	2,1			
III	106,2	-0,3	1,3	3,3	102,2	-6,3	-5,4	3,7	109,8	0,8	3,0	2,0			
IV	109,6	3,2	4,5	4,5	111,2	8,9	3,0	3,0	114,1	3,9	7,1	7,1			
2008 I	112,6	2,7	2,7	6,1	102,7	-7,6	-7,6	1,4	117,2	2,7	2,7	10,2			
II	113,3	0,7	3,4	6,4	112,5	9,5	1,1	3,2	120,0	2,4	5,2	10,3			
III	111,0	-2,1	1,3	4,5	105,4	-6,3	-5,2	3,2	121,8	1,5	6,7	11,0			
2006 Δεκ./Dec.	105,1	0,6	4,3	4,3	108,0	0,0	3,2	3,2	106,3	0,3	2,4	2,4			
2007 Φεβρ./Feb.	105,8	-0,3	0,6	2,3	91,9	-11,6	-14,9	4,2	106,2	0,6	-0,2	1,1			
Μάρτ./Mar.	106,5	0,7	1,3	2,7	108,0	17,5	0,0	4,4	107,3	1,1	0,9	1,2			
Απρ./Apr.	107,3	0,7	2,1	1,7	108,0	0,0	0,0	3,2	108,5	1,1	2,1	2,1			
Μάιος/May	106,9	-0,4	1,6	2,0	109,4	1,3	1,3	3,2	108,9	0,3	2,4	2,0			
Ιούν./Jun.	105,4	-1,4	0,2	2,3	109,5	0,0	1,3	3,1	109,1	0,2	2,6	2,1			
Ιούλ./Jul.	105,1	-0,3	-0,1	2,7	102,2	-6,7	-5,4	3,5	109,3	0,1	2,8	2,1			
Αύγ./Aug.	106,0	0,9	0,8	3,3	94,8	-7,2	-12,2	4,1	109,8	0,5	3,3	1,9			
Σεπτ./Sept.	107,4	1,3	2,2	3,9	109,5	15,4	1,4	3,4	110,1	0,2	3,6	1,9			
Οκτ./Oct.	109,0	1,5	3,7	3,9	111,1	1,4	2,8	2,9	111,7	1,5	5,1	4,1			
Νοέμ./Nov.	109,6	0,5	4,2	4,8	111,2	0,2	3,0	3,0	114,9	2,9	8,1	8,5			
Δεκ./Dec.	110,2	0,6	4,8	4,8	111,4	0,1	3,1	3,1	115,6	0,6	8,7	8,7			
2008 Ιαν./Jan.	112,0	1,6	1,6	5,5	103,3	-7,2	-7,2	-0,7	115,8	0,2	0,2	9,7			
Φεβρ./Feb.	112,8	0,7	2,3	6,6	93,4	-9,6	-16,1	1,6	117,0	1,0	1,2	10,2			
Μάρτ./Mar.	113,1	0,3	2,6	6,1	111,5	19,4	0,1	3,2	118,8	1,6	2,8	10,7			
Απρ./Apr.	114,4	1,2	3,8	6,6	111,5	0,0	0,1	3,2	119,7	0,8	3,5	10,3			
Μάιος/May	114,0	-0,4	3,4	6,6	112,9	1,3	1,4	3,2	120,1	0,3	3,9	10,3			
Ιούν./Jun.	111,7	-2,0	1,3	6,0	113,0	0,0	1,5	3,2	120,2	0,1	4,0	10,2			
Ιούλ./Jul.	110,6	-1,0	0,3	5,2	105,4	-6,7	-5,3	3,2	121,6	1,1	5,2	11,2			
Αύγ./Aug.	110,7	0,1	0,4	4,5	97,9	-7,2	-12,1	3,2	121,8	0,1	5,3	10,8			
Σεπτ./Sept.	111,6	0,8	1,2	3,9	113,0	15,5	1,5	3,2	122,0	0,2	5,6	10,8			
Οκτ./Oct.	113,7	1,8	3,1	4,3	114,6	1,4	2,9	3,2	120,6	-1,2	4,3	7,9			

Πηγή: Επεξεργασία στοιχείων ΕΣΥΕ / Source: Calculations based on NSSG data.

(%) Μεταβολή έναντι προηγούμενου έτους / Change over previous year

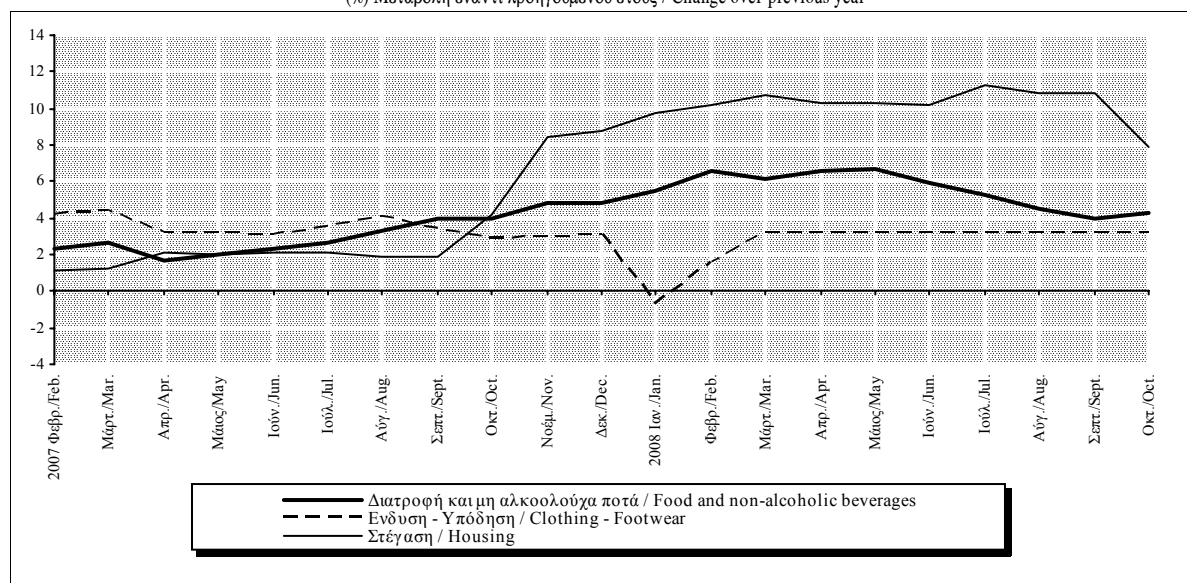

Πίνακας II.1. ΔΕΙΚΤΗΣ ΤΙΜΩΝ ΚΑΤΑΝΑΛΩΤΗ: ΓΕΝΙΚΟΣ ΚΑΙ ΒΑΣΙΚΕΣ ΚΑΤΗΓΟΡΙΕΣ (συνέχεια)

Table II.1. CONSUMER PRICE INDEX: ALL ITEMS AND BASIC CATEGORIES (continued)

Περίοδος Period	Διαρκή καταναλωτικά αγαθά-υπηρεσίες Consumer durables			Μεταφορές Transport			Στάθμιση / Weight 13,22%			Επικοινωνίες Communications			Στάθμιση / Weight 4,70%		
	Δείκτης Index 2005=100	(% Μεταβολή / Change)			Δείκτης Index 2005=100	(% Μεταβολή / Change)			Δείκτης Index 2005=100	(% Μεταβολή / Change)					
		Προηγούμενου περιόδου Previous period	Δεκεμβρίου December	Προηγούμενου έτους Previous year		Προηγούμενου περιόδου Previous period	Δεκεμβρίου December	Προηγούμενου έτους Previous year		Προηγούμενου περιόδου Previous period	Δεκεμβρίου December	Προηγούμενου έτους Previous year			
2005	100,0	2,1	1,6	2,1	100,0	4,8	5,4	4,8	100,0	-0,4	1,8	-0,4			
2006	102,0	2,0	2,4	2,0	102,4	2,4	1,0	2,4	100,2	0,2	1,1	0,2			
2007	104,4	2,4	2,6	2,4	104,3	1,8	4,7	1,8	100,3	0,1	-2,6	0,1			
2007 I	102,5	-1,3	-1,3	2,4	101,6	0,8	0,8	0,8	101,2	0,3	0,3	1,1			
II	105,2	2,6	1,2	2,3	105,3	3,6	4,4	1,4	101,1	-0,1	0,3	1,2			
III	103,3	-1,8	-0,6	2,2	104,9	-0,4	4,0	0,5	100,3	-0,8	-0,6	0,2			
IV	106,5	3,1	2,5	2,5	105,4	0,6	4,6	4,6	98,6	-1,6	-2,2	-2,2			
2008 I	105,0	-1,5	-1,5	2,4	106,8	1,3	1,3	5,1	98,1	-0,5	-0,5	-3,0			
II	108,4	3,2	1,7	3,0	110,7	3,6	4,9	5,1	97,8	-0,3	-0,8	-3,2			
III	106,4	-1,8	-0,1	3,0	111,5	0,7	5,7	6,3	97,8	0,0	-0,8	-2,4			
2006 Δεκ./Dec.	104,1	0,2	2,4	2,4	101,1	0,5	1,0	1,0	101,2	0,0	1,1	1,1			
2007 Φεβρ./Feb.	99,8	-3,2	-4,1	2,3	101,1	0,3	-0,1	1,0	101,2	0,0	0,0	1,1			
Μάρτ./Mar.	104,6	4,8	0,5	2,4	102,9	1,8	1,7	1,2	101,1	-0,1	-0,1	1,0			
Απρ./Apr.	104,8	0,2	0,7	2,3	104,3	1,4	3,1	0,8	101,1	0,0	-0,1	1,7			
Μάιος/May	105,3	0,4	1,2	2,4	105,7	1,3	4,5	1,6	101,1	0,0	-0,1	1,0			
Ιούν./Jun.	105,4	0,1	1,3	2,2	105,8	0,1	4,6	1,7	101,1	0,0	-0,1	1,0			
Ιούλ./Jul.	103,2	-2,0	-0,8	2,2	105,7	-0,1	4,5	-0,2	101,1	0,0	-0,1	1,0			
Αύγ./Aug.	101,0	-2,2	-3,0	2,2	104,4	-1,2	3,2	-1,0	101,1	0,0	-0,1	1,0			
Σεπτ./Sept.	105,7	4,7	1,6	2,3	104,6	0,2	3,4	2,8	98,6	-2,4	-2,5	-1,5			
Οκτ./Oct.	106,4	0,6	2,2	2,5	104,5	0,0	3,3	3,9	98,6	0,0	-2,5	-1,5			
Νοέμ./Nov.	106,5	0,1	2,4	2,6	105,9	1,3	4,7	5,2	98,6	0,0	-2,5	-2,6			
Δεκ./Dec.	106,7	0,2	2,6	2,6	105,9	0,0	4,7	4,7	98,6	0,0	-2,6	-2,6			
2008 Ιαν./Jan.	104,8	-1,8	-1,8	1,6	106,8	0,9	0,9	6,0	98,6	0,0	0,0	-2,6			
Φεβρ./Feb.	102,7	-2,0	-3,8	2,8	106,4	-0,4	0,5	5,3	97,8	-0,8	-0,8	-3,3			
Μάρτ./Mar.	107,4	4,6	0,6	2,7	107,0	0,6	1,1	4,1	97,8	0,0	-0,8	-3,2			
Απρ./Apr.	107,7	0,3	0,9	2,7	108,0	0,9	2,0	3,6	97,8	0,0	-0,8	-3,2			
Μάιος/May	108,7	0,9	1,8	3,2	111,1	2,9	4,9	5,2	97,8	0,0	-0,8	-3,2			
Ιούν./Jun.	108,7	0,0	1,8	3,1	112,8	1,5	6,5	6,6	97,8	0,0	-0,8	-3,2			
Ιούλ./Jul.	106,5	-2,0	-0,3	3,1	112,6	-0,2	6,4	6,6	97,8	0,0	-0,8	-3,2			
Αύγ./Aug.	103,9	-2,4	-2,6	2,9	111,1	-1,4	4,9	6,5	97,8	0,0	-0,8	-3,2			
Σεπτ./Sept.	108,8	4,7	2,0	2,9	110,7	-0,4	4,5	5,9	97,8	0,0	-0,8	-0,8			
Οκτ./Oct.	109,2	0,3	2,3	2,7	107,2	-3,2	1,2	2,6	97,8	0,0	-0,8	-0,8			

Πηγή: Επεξεργασία στοιχείων ΕΣΥΕ / Source: Calculations based on NSSG data.

(%) Μεταβολή έναντι προηγούμενου έτους / Change over previous year

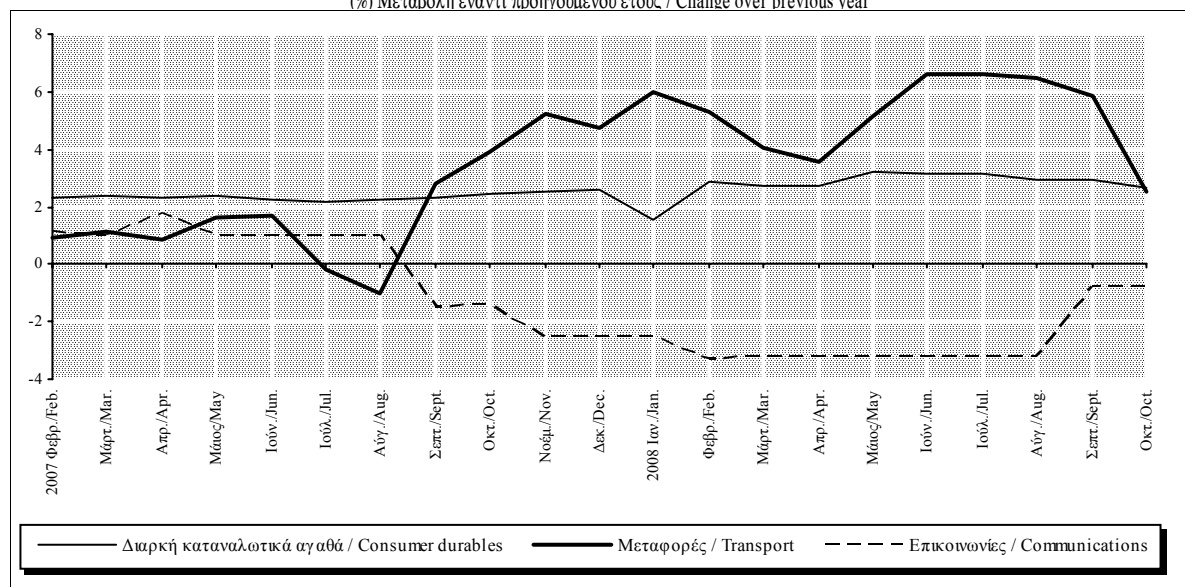

Πίνακας II.1. ΔΕΙΚΤΗΣ ΤΙΜΩΝ ΚΑΤΑΝΑΛΩΤΗ: ΓΕΝΙΚΟΣ ΚΑΙ ΒΑΣΙΚΕΣ ΚΑΤΗΓΟΡΙΕΣ (συνέχεια)

Table II.1. CONSUMER PRICE INDEX: ALL ITEMS AND BASIC CATEGORIES (continued)

Περίοδος Period	Υγεία Health			Στάθμιση / Weight 7,45%			Εκπαίδευση Education			Στάθμιση / Weight 2,66%			ΔTK χ. μη επεξεργ., τροφ., ενέργεια CPI less unprocessed food and energy			Στάθμιση / Weight 81,66%									
	Δείκτης Index	(% Μεταβολή / Change)			Δείκτης Index	(% Μεταβολή / Change)			Δείκτης Index	(% Μεταβολή / Change)															
		Προηγούμεν. περιόδου Previous period	Δεκεμβρίου December	Προηγούμεν. έτους Previous year		Προηγούμεν. περιόδου Previous period	Δεκεμβρίου December	Προηγούμεν. έτους Previous year		Προηγούμεν. περιόδου Previous period	Δεκεμβρίου December	Προηγούμεν. έτους Previous year													
2005=100	2005=100	2005=100	2005=100	2005=100	2005=100	2005=100	2005=100	2005=100	2005=100	2005=100	2005=100	2005=100	2005=100	2005=100	2005=100	2005=100	2005=100								
2005	100,0	4,0	3,8	4,0	100,0	4,1	3,7	4,1	100,0	3,2	3,0	3,2	102,5	2,5	2,5	2,5	105,3	2,7	3,0	2,7					
2006	102,7	2,7	2,9	2,7	103,9	3,9	4,0	3,9	102,5	2,5	2,5	2,5	105,3	2,7	3,0	2,7	103,8	-0,2	-0,2	2,7					
2007	105,8	3,0	2,4	3,0	108,2	4,1	4,6	4,1	103,8	-0,2	-0,2	2,7	105,4	1,5	1,3	2,6	105,9	0,2	2,1	3,1	104,8	-0,6	0,7	2,7	
2007 I	105,0	1,2	1,2	3,0	106,6	0,0	0,0	4,0	104,8	-0,6	0,7	2,7	105,7	0,7	1,9	3,2	106,6	0,0	0,0	3,8	105,4	1,5	1,3	2,6	
II	105,7	0,7	1,9	3,2	106,6	0,0	0,0	3,8	105,4	1,5	1,3	2,6	105,9	0,2	2,1	3,1	108,1	1,5	1,5	4,1	104,8	-0,6	0,7	2,7	
III	105,9	0,2	2,1	3,1	108,1	1,5	1,5	4,1	104,8	-0,6	0,7	2,7	106,4	0,5	2,6	2,6	111,5	3,1	4,6	4,6	107,1	2,2	2,9	2,9	
IV	106,4	0,5	2,6	2,6	111,5	3,1	4,6	4,6	107,1	2,2	2,9	2,9	2008 I	108,2	1,7	1,7	3,1	111,5	0,0	0,0	4,6	106,8	-0,3	-0,3	2,9
2008 I	108,2	1,7	1,7	3,1	111,5	0,0	0,0	4,6	106,8	-0,3	-0,3	2,9	109,4	0,6	1,7	3,8	111,5	0,0	0,0	4,6	109,2	2,2	2,0	3,6	
II	109,4	0,6	1,7	3,8	111,5	0,0	0,0	4,6	109,2	2,2	2,0	3,6	110,0	0,5	3,3	3,8	113,2	1,5	1,6	4,7	108,6	-0,5	1,4	3,6	
III	110,0	0,5	3,3	3,8	113,2	1,5	1,6	4,7	108,6	-0,5	1,4	3,6	2006 Δεκ./Dec.	104,2	0,6	2,9	2,9	106,6	0,0	4,0	4,0	104,4	0,4	2,5	2,5
2006 Δεκ./Dec.	104,2	0,6	2,9	2,9	106,6	0,0	4,0	4,0	104,4	0,4	2,5	2,5	2007 Φεβρ./Feb.	104,9	0,3	0,7	3,0	106,6	0,0	0,0	4,0	102,4	-1,6	-1,9	2,9
2007 Φεβρ./Feb.	104,9	0,3	0,7	3,0	106,6	0,0	0,0	4,0	102,4	-1,6	-1,9	2,9	Μάρτ./Mar.	105,4	0,4	1,2	3,2	106,6	0,0	0,0	4,0	104,9	2,4	0,5	2,7
Μάρτ./Mar.	105,4	0,4	1,2	3,2	106,6	0,0	0,0	4,0	104,9	2,4	0,5	2,7	Απρ./Apr.	105,6	0,2	1,4	3,1	106,6	0,0	0,0	3,8	105,2	0,3	0,8	2,6
Απρ./Apr.	105,6	0,2	1,4	3,1	106,6	0,0	0,0	3,8	105,2	0,3	0,8	2,6	Μάιος/May	105,7	0,1	1,5	3,2	106,6	0,0	0,0	3,8	105,4	0,2	1,0	2,6
Μάιος/May	105,7	0,1	1,5	3,2	106,6	0,0	0,0	3,8	105,4	0,2	1,0	2,6	Ιούν./Jun.	105,8	0,1	1,6	3,2	106,6	0,0	0,0	3,8	105,6	0,2	1,2	2,6
Ιούν./Jun.	105,8	0,1	1,6	3,2	106,6	0,0	0,0	3,8	105,6	0,2	1,2	2,6	Ιούλ./Jul.	105,9	0,0	1,6	3,2	106,6	0,0	0,0	3,8	104,7	-0,8	0,3	2,7
Ιούλ./Jul.	105,9	0,0	1,6	3,2	106,6	0,0	0,0	3,8	104,7	-0,8	0,3	2,7	Αύγ./Aug.	105,9	0,0	1,6	3,1	106,6	0,0	0,0	3,8	103,7	-1,0	-0,7	2,7
Αύγ./Aug.	105,9	0,0	1,6	3,1	106,6	0,0	0,0	3,8	103,7	-1,0	-0,7	2,7	Σεπτ./Sept.	106,0	0,1	1,7	2,9	111,2	4,4	4,4	4,7	106,0	2,2	1,6	2,6
Σεπτ./Sept.	106,0	0,1	1,7	2,9	111,2	4,4	4,4	4,7	106,0	2,2	1,6	2,6	Οκτ./Oct.	106,2	0,2	2,0	2,7	111,5	0,2	4,6	4,6	106,7	0,6	2,2	2,8
Οκτ./Oct.	106,2	0,2	2,0	2,7	111,5	0,2	4,6	4,6	106,7	0,6	2,2	2,8	Νοέμ./Nov.	106,5	0,3	2,3	2,9	111,5	0,0	4,6	4,6	107,1	0,4	2,6	3,0
Νοέμ./Nov.	106,5	0,3	2,3	2,9	111,5	0,0	4,6	4,6	107,1	0,4	2,6	3,0	Δεκ./Dec.	106,6	0,1	2,4	2,4	111,5	0,0	4,6	4,6	107,5	0,4	3,0	3,0
Δεκ./Dec.	106,6	0,1	2,4	2,4	111,5	0,0	4,6	4,6	107,5	0,4	3,0	3,0	2008 Ιαν./Jan.	107,7	1,1	1,1	3,0	111,5	0,0	0,0	4,6	106,7	-0,8	-0,8	2,6
2008 Ιαν./Jan.	107,7	1,1	1,1	3,0	111,5	0,0	0,0	4,6	106,7	-0,8	-0,8	2,6	Φεβρ./Feb.	108,1	0,4	1,4	3,1	111,5	0,0	0,0	4,6	105,5	-1,2	-1,9	3,0
Φεβρ./Feb.	108,1	0,4	1,4	3,1	111,5	0,0	0,0	4,6	105,5	-1,2	-1,9	3,0	Μάρτ./Mar.	108,7	0,5	2,0	3,2	111,5	0,0	0,0	4,6	108,2	2,6	0,7	3,2
Μάρτ./Mar.	108,7	0,5	2,0	3,2	111,5	0,0	0,0	4,6	108,2	2,6	0,7	3,2	Απρ./Apr.	108,9	0,2	2,2	3,2	111,5	0,0	0,0	4,6	108,7	0,4	1,1	3,3
Απρ./Apr.	108,9	0,2	2,2	3,2	111,5	0,0	0,0	4,6	108,7	0,4	1,1	3,3	Μάιος/May	109,6	0,6	2,8	3,7	111,5	0,0	0,0	4,6	109,4	0,6	1,7	3,8
Μάιος/May	109,6	0,6	2,8	3,7	111,5	0,0	0,0	4,6	109,4	0,6	1,7	3,8	Ιούν./Jun.	109,8	0,2	3,0	3,7	111,5	0,0	0,0	4,6	109,5	0,1	1,8	3,7
Ιούν./Jun.	109,8	0,2	3,0	3,7	111,5	0,0	0,0	4,6	109,5	0,1	1,8	3,7	Ιούλ./Jul.	109,8	0,0	3,0	3,7	111,5	0,0	0,0	4,6	108,5	-0,9	0,9	3,6
Ιούλ./Jul.	109,8	0,0	3,0	3,7	111,5	0,0	0,0	4,6	108,5	-0,9	0,9	3,6	Αύγ./Aug.	109,9	0,0	3,0	3,8	111,5	0,0	0,0	4,6	107,4	-1,0	-0,1	3,6
Αύγ./Aug.	109,9	0,0	3,0	3,8	111,5	0,0	0,0	4,6	107,4	-1,0	-0,1	3,6	Σεπτ./Sept.	110,2	0,3	3,4	4,0	116,7	4,6	4,6	4,9	109,9	2,3	2,2	3,7
Σεπτ./Sept.	110,2	0,3	3,4	4,0	116,7	4,6	4,6	4,9	109,9	2,3	2,2	3,7	Οκτ./Oct.	110,7	0,4	3,8	4,2	116,8	0,1	4,7	4,8	110,4	0,4	2,6	3,4
Οκτ./Oct.	110,7	0,4	3,8	4,2	116,8	0,1	4,7	4,8	110,4	0,4	2,6	3,4													

Πηγή: Επεξεργασία στοιχείων ΕΥΥΕ / Source: Calculations based on NSSG data.

(%) Μεταβολή έναντι προηγούμενου έτους / Change over previous year

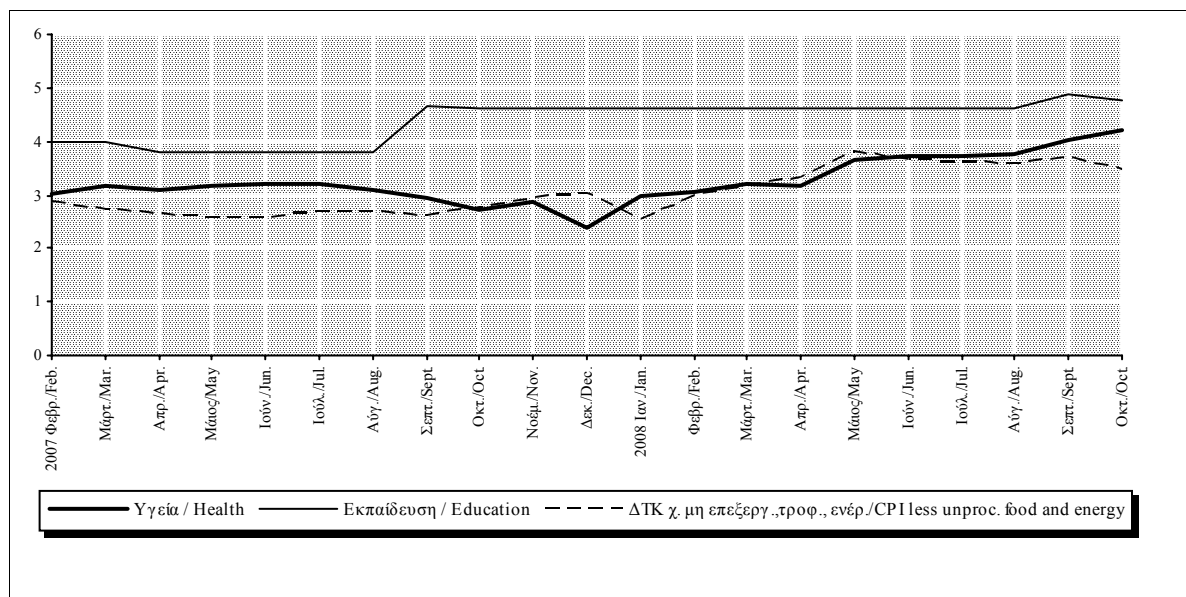

Πίνακας ΠΙ.1. ΔΕΙΚΤΗΣ ΤΙΜΩΝ ΚΑΤΑΝΑΛΩΤΗ: ΓΕΝΙΚΟΣ ΚΑΙ ΒΑΣΙΚΕΣ ΚΑΤΗΓΟΡΙΕΣ (συνέχεια)

Table ΠΙ.1. CONSUMER PRICE INDEX: ALL ITEMS AND BASIC CATEGORIES (continued)

Περίοδος Period	Νωπά οπωροκηπευτικά Fresh fruit and vegetables			Καύσιμα Fuels			Μη επεξεργ. τρόφιμα Unprocessed food					
	Δείκτης Index	(% Μεταβολή / Change)			Δείκτης Index	(% Μεταβολή / Change)			Δείκτης Index	(% Μεταβολή / Change)		
		Προηγούμεν. περίοδου Previous period	Δεκεμβρίου December	Προηγούμεν. έτους Previous year		Προηγούμεν. περίοδου Previous period	Δεκεμβρίου December	Προηγούμεν. έτους Previous year		Προηγούμεν. περίοδου Previous period	Δεκεμβρίου December	Προηγούμεν. έτους Previous year
2005	100,0	-8,1	-8,9	-8,1	100,0	18,0	22,1	18,0	100,0	-2,7	-2,6	-2,7
2006	103,3	3,3	9,5	3,3	110,9	10,9	-0,6	10,9	103,4	3,4	6,3	3,4
2007	109,1	5,6	2,0	5,6	112,4	1,3	18,6	1,3	107,4	3,9	2,8	3,9
2007 I	111,1	5,4	5,4	4,9	102,7	-1,4	-1,4	-4,9	107,6	2,5	2,5	4,0
II	110,7	-0,4	4,9	2,9	113,3	10,3	8,7	-1,5	107,6	0,0	2,5	2,4
III	105,2	-4,9	-0,3	11,8	112,8	-0,4	8,3	-3,1	105,9	-1,6	0,9	5,9
IV	109,3	3,9	3,7	3,7	120,6	7,0	15,8	15,8	108,5	2,5	3,4	3,4
2008 I	119,0	8,9	8,9	7,1	127,4	5,6	5,6	24,0	112,7	3,8	3,8	4,8
II	116,5	-2,1	6,6	5,3	137,7	8,1	14,1	21,5	112,1	-0,5	3,3	4,2
III	101,9	-12,6	-6,8	-3,1	138,6	0,7	14,9	22,9	106,9	-4,6	-1,5	1,0
2006 Δεκ./Dec.	107,1	3,5	9,5	9,5	103,6	0,6	-0,6	-0,6	105,8	1,7	6,3	6,3
2007 Φεβρ./Feb.	109,2	-2,8	2,0	-0,4	101,8	1,5	-1,8	-4,7	106,8	-1,1	0,9	1,9
Μάρτ./Mar.	111,7	2,3	4,3	4,2	106,1	4,2	2,4	-3,6	108,0	1,1	2,0	3,3
Απρ./Apr.	115,4	3,2	7,7	-0,2	110,9	4,5	7,0	-2,6	109,6	1,5	3,6	1,0
Μάιος/May	113,3	-1,8	5,7	2,9	114,4	3,1	10,4	-1,1	108,6	-1,0	2,6	2,6
Ιούν./Jun.	103,4	-8,8	-3,5	6,7	114,6	0,2	10,5	-0,7	104,6	-3,6	-1,1	3,6
Ιούλ./Jul.	100,8	-2,5	-6,0	9,0	114,1	-0,4	10,1	-4,7	103,9	-0,7	-1,8	4,9
Αύγ./Aug.	104,9	4,1	-2,1	13,0	111,9	-1,9	8,0	-5,8	105,7	1,7	-0,1	6,3
Σεπτ./Sept.	109,9	4,8	2,6	13,3	112,3	0,3	8,4	1,6	108,1	2,2	2,1	6,6
Οκτ./Oct.	110,9	0,9	3,6	4,8	115,1	2,5	11,1	8,7	108,9	0,8	2,9	3,6
Νοέμ./Nov.	107,7	-2,9	0,6	4,1	123,9	7,7	19,6	20,3	107,8	-1,0	1,9	3,7
Δεκ./Dec.	109,3	1,5	2,0	2,0	122,9	-0,8	18,6	18,6	108,8	0,9	2,8	2,8
2008 Ιαν./Jan.	118,2	8,1	8,1	5,1	124,6	1,3	1,3	24,2	112,5	3,3	3,3	4,2
Φεβρ./Feb.	119,7	1,3	9,5	9,6	126,7	1,7	3,1	24,4	113,0	0,5	3,8	5,8
Μάρτ./Mar.	119,2	-0,4	9,1	6,7	130,9	3,3	6,5	23,4	112,7	-0,3	3,5	4,4
Απρ./Apr.	124,5	4,4	13,9	7,9	133,1	1,7	8,3	20,0	114,9	2,0	5,6	4,8
Μάιος/May	118,8	-4,6	8,6	4,8	138,2	3,8	12,5	20,9	113,1	-1,6	3,9	4,2
Ιούν./Jun.	106,4	-10,4	-2,7	2,9	141,6	2,4	15,2	23,6	108,3	-4,3	-0,5	3,5
Ιούλ./Jul.	99,5	-6,4	-9,0	-1,2	141,3	-0,2	15,0	23,8	105,8	-2,3	-2,8	1,8
Αύγ./Aug.	100,5	0,9	-8,1	-4,2	137,9	-2,4	12,2	23,2	106,4	0,5	-2,2	0,6
Σεπτ./Sept.	105,7	5,2	-3,3	-3,9	136,7	-0,8	11,2	21,7	108,6	2,1	-0,2	0,5
Οκτ./Oct.	116,3	10,1	6,4	4,8	125,2	-8,4	1,9	8,8	113,2	4,3	4,0	4,0

Πηγή: Επεξεργασία στοιχείων ΕΕΥΕ / Source: Calculations based on NSSG data.

(%) Μεταβολή έναντι προηγούμενου έτους / Change over previous year

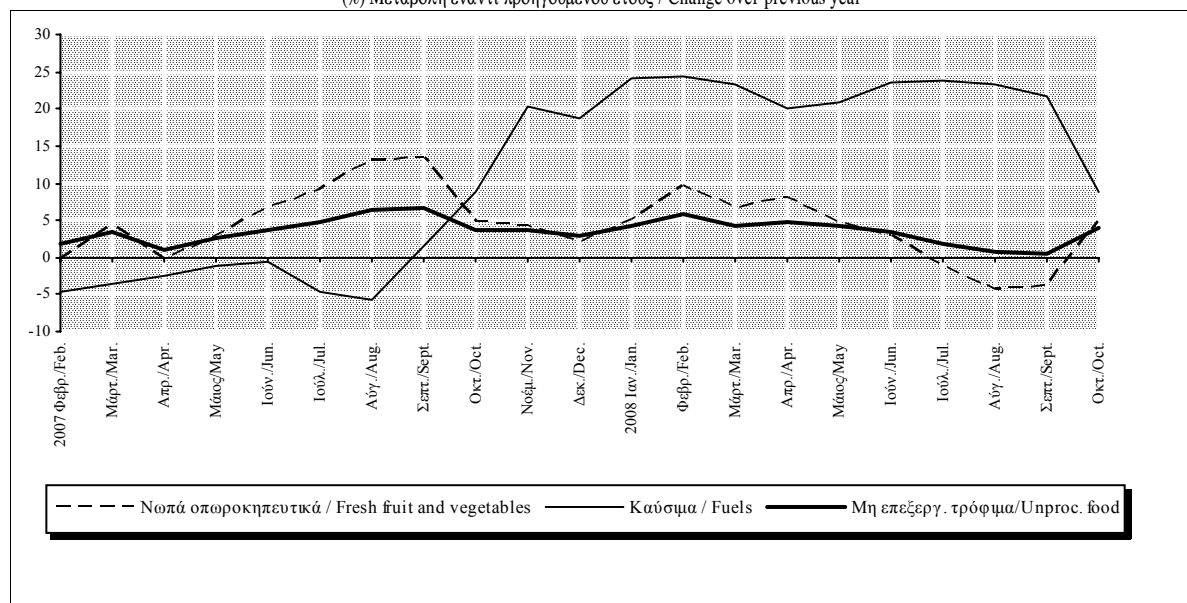

Πίνακας ΠΙ.1. ΔΕΙΚΤΗΣ ΤΙΜΩΝ ΚΑΤΑΝΑΛΩΤΗ: ΓΕΝΙΚΟΣ ΚΑΙ ΒΑΣΙΚΕΣ ΚΑΤΗΓΟΡΙΕΣ (συνέχεια)

Table ΠΙ.1. CONSUMER PRICE INDEX: ALL ITEMS AND BASIC CATEGORIES (continued)

Περίοδος Period	Αγαθά χωρίς διατροφή και μη αλκ. ποτά Goods excluding food and non-alcoholics			Στάθμιση / Weight 40,05%	ΔΤΚ χωρίς καύσιμα CPI excluding fuels			Στάθμιση / Weight 94,02%	Ενέργεια Energy		Στάθμιση / Weight 7,63%	
	Δείκτης Index 2005=100	(% Μεταβολή / Change)			Δείκτης Index 2005=100	(% Μεταβολή / Change)			Δείκτης Index 2005=100	(% Μεταβολή / Change)		
		Προηγούμεν. περιόδου Previous period	Δεκεμβρίου December	Προηγούμεν. έτους Previous year		Προηγούμεν. περιόδου Previous period	Δεκεμβρίου December	Προηγούμεν. έτους Previous year		Προηγούμεν. περιόδου Previous period	Δεκεμβρίου December	Προηγούμεν. έτους Previous year
2005	100,0	4,7	5,0	4,7	100,0	2,7	2,5	2,7	100,0	14,5	17,4	14,5
2006	103,2	3,2	2,0	3,2	102,7	2,7	3,2	2,7	109,2	9,2	0,3	9,2
2007	105,4	2,1	4,1	2,1	105,8	3,0	3,0	3,0	111,2	1,9	16,1	1,9
2007 I	102,6	-1,8	-1,8	1,7	104,5	0,0	0,0	3,2	103,3	-1,1	-1,1	-3,1
II	106,4	3,6	1,8	1,8	105,9	1,3	1,3	2,9	111,6	8,1	6,9	-0,3
III	104,4	-1,9	-0,1	1,4	105,3	-0,6	0,7	3,1	111,7	0,1	7,0	-1,8
IV	108,3	3,7	3,6	3,6	107,5	2,1	2,9	2,9	118,4	6,0	13,4	13,4
2008 I	107,2	-1,0	-1,0	4,5	107,6	0,1	0,1	3,0	124,2	5,0	5,0	20,3
II	111,9	4,3	3,3	5,2	109,7	1,9	2,1	3,6	132,3	6,5	11,8	18,5
III	110,0	-1,7	1,6	5,4	108,9	-0,7	1,3	3,5	134,7	1,8	13,8	20,6
2006 Δεκ./Dec.	104,5	0,2	2,0	2,0	104,9	0,5	3,2	3,2	104,0	0,4	0,3	0,3
2007 Φεβρ./Feb.	99,9	-3,0	-4,4	1,9	103,2	-1,4	-1,5	3,2	102,5	1,1	-1,4	-2,9
Μάρτ./Mar.	105,1	5,2	0,6	1,9	105,5	2,2	0,6	3,1	105,9	3,3	1,9	-2,1
Απρ./Apr.	105,8	0,7	1,3	1,9	105,9	0,4	1,0	2,9	109,8	3,6	5,6	-1,2
Μάιος/May	106,6	0,8	2,1	1,9	106,0	0,1	1,0	2,9	112,5	2,5	8,2	-0,1
Ιούν./Jun.	106,7	0,1	2,2	1,7	105,8	-0,1	0,9	2,9	112,6	0,1	8,3	0,3
Ιούλ./Jul.	104,6	-2,0	0,1	1,2	105,0	-0,8	0,1	3,1	112,3	-0,3	8,0	-3,0
Αύγ./Aug.	102,1	-2,4	-2,3	1,0	104,3	-0,7	-0,5	3,2	111,3	-0,9	7,0	-4,0
Σεπτ./Sept.	106,5	4,3	1,9	2,0	106,5	2,1	1,6	3,0	111,6	0,3	7,3	2,0
Οκτ./Oct.	107,3	0,8	2,8	2,6	107,2	0,6	2,2	2,7	113,7	1,9	9,4	7,5
Νοέμ./Nov.	108,8	1,3	4,1	4,3	107,4	0,2	2,4	2,9	120,7	6,1	16,0	16,6
Δεκ./Dec.	108,7	0,0	4,1	4,1	108,0	0,5	3,0	3,0	120,8	0,1	16,1	16,1
2008 Ιαν./Jan.	106,8	-1,8	-1,8	3,7	107,5	-0,4	-0,4	2,7	122,0	1,1	1,1	20,4
Φεβρ./Feb.	104,6	-2,1	-3,8	4,7	106,5	-0,9	-1,3	3,2	123,7	1,4	2,4	20,6
Μάρτ./Mar.	110,3	5,5	1,4	5,0	108,9	2,2	0,9	3,2	127,0	2,7	5,2	19,9
Απρ./Apr.	110,8	0,5	1,9	4,8	109,5	0,6	1,4	3,4	128,8	1,4	6,6	17,3
Μάιος/May	112,1	1,2	3,1	5,2	110,0	0,5	1,9	3,8	132,8	3,1	10,0	18,0
Ιούν./Jun.	112,6	0,4	3,6	5,5	109,7	-0,3	1,6	3,6	135,4	2,0	12,1	20,2
Ιούλ./Jul.	110,4	-2,0	1,5	5,5	108,8	-0,8	0,7	3,6	136,8	1,0	13,3	21,8
Αύγ./Aug.	107,7	-2,5	-1,0	5,5	107,9	-0,8	-0,1	3,4	134,1	-2,0	11,0	20,5
Σεπτ./Sept.	112,0	4,0	3,0	5,2	110,2	2,2	2,1	3,5	133,2	-0,7	10,3	19,4
Οκτ./Oct.	110,7	-1,1	1,8	3,2	111,0	0,7	2,8	3,5	124,1	-6,8	2,8	9,2

Πηγή: Επεξεργασία στοιχείων ΕΣΥΕ / Source: Calculations based on NSSG data.

(%) Μεταβολή έναντι προηγούμενου έτους / Change over previous year

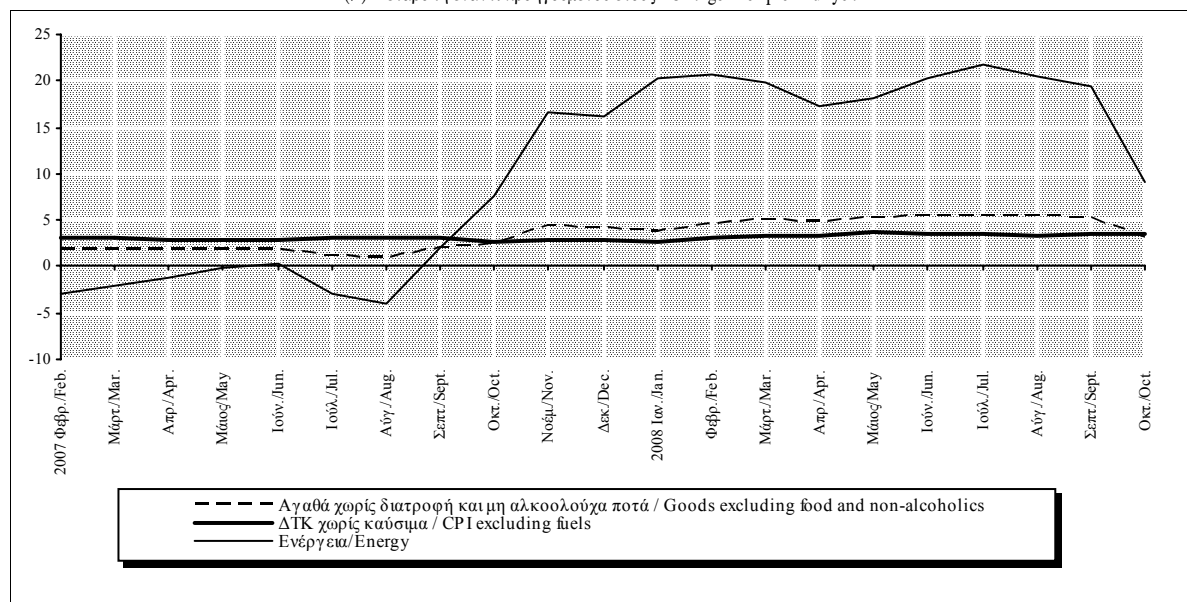

Πίνακας ΠΙ.1. ΔΕΙΚΤΗΣ ΤΙΜΩΝ ΚΑΤΑΝΑΛΩΤΗ: ΓΕΝΙΚΟΣ ΚΑΙ ΒΑΣΙΚΕΣ ΚΑΤΗΓΟΡΙΕΣ (συνέχεια)

Table ΠΙ.1. CONSUMER PRICE INDEX: ALL ITEMS AND BASIC CATEGORIES (continued)

Περίοδος Period	ΔΤΚ χωρίς ν. οπωροκηπευτ. και καύσιμα CPI excluding fr. fruit-veget. and fuels			Στάθμιση / Weight 91,18%			ΔΤΚ χωρίς διατροφή και καύσιμα CPI excluding food and fuels			Στάθμιση / Weight 76,20%			Ηλεκτρισμός Electricity			Στάθμιση / Weight 1,65%		
	Δείκτης Index 2005=100	(% Μεταβολή / Change)			Δείκτης Index 2005=100	(% Μεταβολή / Change)			Δείκτης Index 2005=100	(% Μεταβολή / Change)								
		Προηγούμεν. περιόδου Previous period	Δεκεμβρίου December	Προηγούμεν. έτους Previous year		Προηγούμεν. περιόδου Previous period	Δεκεμβρίου December	Προηγούμεν. έτους Previous year		Προηγούμεν. περιόδου Previous period	Δεκεμβρίου December	Προηγούμεν. έτους Previous year						
													Προηγούμεν. περιόδου Previous period	Δεκεμβρίου December	Προηγούμεν. έτους Previous year			
2005	100,0	3,1	2,9	3,1	100,0	3,2	2,9	3,2	100,0	2,9	1,9	2,9	2,9	2,9	4,0	4,0	2,9	
2006	102,7	2,7	3,0	2,7	102,5	2,5	2,9	2,5	102,9	2,9	4,0	2,9	2,9	2,9	4,0	4,0	2,9	
2007	105,7	2,9	3,0	2,9	105,5	3,0	2,5	3,0	107,2	4,1	7,2	4,1	4,1	4,1	7,2	7,2	4,1	
2007 I	104,3	-0,2	-0,2	3,2	104,1	-0,3	-0,3	3,3	105,3	0,0	0,0	4,0	4,0	4,0	0,0	0,0	4,0	
II	105,7	1,4	1,2	2,9	105,7	1,6	1,3	3,1	105,6	0,3	0,3	4,3	4,3	4,3	0,3	0,3	4,3	
III	105,3	-0,4	0,8	2,8	105,1	-0,6	0,6	3,0	107,7	2,0	2,3	3,6	3,6	3,6	2,0	2,3	3,6	
IV	107,5	2,1	2,8	2,8	107,0	1,9	2,5	2,5	110,1	2,3	4,6	4,6	4,6	4,6	2,3	4,6	4,6	
2008 I	107,3	-0,1	-0,1	2,9	106,5	-0,5	-0,5	2,3	112,9	2,5	2,5	7,2	7,2	7,2	2,5	2,5	7,2	
II	109,5	2,1	1,9	3,6	108,9	2,2	1,7	3,0	112,9	0,0	2,5	6,9	6,9	6,9	0,0	2,5	6,9	
III	109,2	-0,3	1,6	3,7	108,5	-0,4	1,4	3,2	120,3	6,5	9,2	11,7	11,7	11,7	6,5	9,2	11,7	
2006 Δεκ./Dec.	104,8	0,4	3,0	3,0	104,8	0,4	2,9	2,9	105,3	0,0	4,0	4,0	4,0	4,0	0,0	4,0	4,0	
2007 Φεβρ./Feb.	103,1	-1,4	-1,7	3,3	102,6	-1,7	-2,0	3,5	105,3	0,0	0,0	4,0	4,0	4,0	0,0	0,0	4,0	
Μάρτ./Mar.	105,3	2,2	0,5	3,1	105,2	2,5	0,4	3,2	105,3	0,0	0,0	4,0	4,0	4,0	0,0	0,0	4,0	
Απρ./Apr.	105,6	0,3	0,8	3,0	105,6	0,3	0,7	3,2	105,6	0,3	0,3	4,3	4,3	4,3	0,3	0,3	4,3	
Μάιος/May	105,7	0,1	0,9	2,9	105,7	0,2	0,9	3,1	105,6	0,0	0,3	4,3	4,3	4,3	0,0	0,3	4,3	
Ιούν./Jun.	105,9	0,2	1,1	2,8	105,9	0,2	1,1	3,0	105,6	0,0	0,3	4,3	4,3	4,3	0,0	0,3	4,3	
Ιούλ./Jul.	105,1	-0,7	0,3	2,9	105,0	-0,9	0,2	3,2	105,6	0,0	0,3	4,3	4,3	4,3	0,0	0,3	4,3	
Αύγ./Aug.	104,3	-0,8	-0,5	2,9	103,9	-1,0	-0,8	3,1	108,8	3,0	3,3	3,3	3,3	3,3	3,0	3,3	3,3	
Σεπτ./Sept.	106,4	2,0	1,5	2,7	106,3	2,3	1,4	2,8	108,8	0,0	3,3	3,3	3,3	3,3	0,0	3,3	3,3	
Οκτ./Oct.	107,0	0,6	2,2	2,7	106,7	0,4	1,8	2,5	108,8	0,0	3,3	3,3	3,3	3,3	0,0	3,3	3,3	
Νοέμ./Nov.	107,4	0,3	2,5	2,9	106,9	0,2	2,0	2,5	108,8	0,0	3,3	3,3	3,3	3,3	0,0	3,3	3,3	
Δεκ./Dec.	107,9	0,5	3,0	3,0	107,4	0,5	2,5	2,5	112,9	3,8	7,2	7,2	7,2	7,2	3,8	7,2	7,2	
2008 Ιαν./Jan.	107,2	-0,7	-0,7	2,6	106,5	-0,9	-0,9	2,0	112,9	0,0	0,0	7,2	7,2	7,2	0,0	0,0	7,2	
Φεβρ./Feb.	106,1	-1,0	-1,7	3,0	105,1	-1,3	-2,2	2,4	112,9	0,0	0,0	7,2	7,2	7,2	0,0	0,0	7,2	
Μάρτ./Mar.	108,6	2,3	0,6	3,1	107,9	2,7	0,5	2,5	112,9	0,0	0,0	7,2	7,2	7,2	0,0	0,0	7,2	
Απρ./Apr.	109,0	0,4	1,0	3,2	108,3	0,4	0,9	2,6	112,9	0,0	0,0	6,9	6,9	6,9	0,0	0,0	6,9	
Μάιος/May	109,7	0,6	1,7	3,8	109,1	0,7	1,5	3,1	112,9	0,0	0,0	6,9	6,9	6,9	0,0	0,0	6,9	
Ιούν./Jun.	109,8	0,0	1,7	3,6	109,2	0,1	1,6	3,1	112,9	0,0	0,0	6,9	6,9	6,9	0,0	0,0	6,9	
Ιούλ./Jul.	109,0	-0,7	1,0	3,7	108,3	-0,8	0,8	3,2	120,3	6,5	6,5	13,9	13,9	13,9	6,5	6,5	13,9	
Αύγ./Aug.	108,1	-0,9	0,2	3,6	107,2	-1,0	-0,2	3,2	120,3	0,0	6,5	10,6	10,6	10,6	0,0	6,5	10,6	
Σεπτ./Sept.	110,4	2,1	2,3	3,7	109,9	2,5	2,3	3,4	120,3	0,0	6,5	10,6	10,6	10,6	0,0	6,5	10,6	
Οκτ./Oct.	110,8	0,4	2,7	3,5	110,3	0,4	2,7	3,4	120,3	0,0	6,5	10,6	10,6	10,6	0,0	6,5	10,6	

Πηγή: Επεξεργασία στοιχείων ΕΣΥΕ / Source: Calculations based on NSSG data.

(%) Μεταβολή έναντι προηγούμενου έτους / Change over previous year

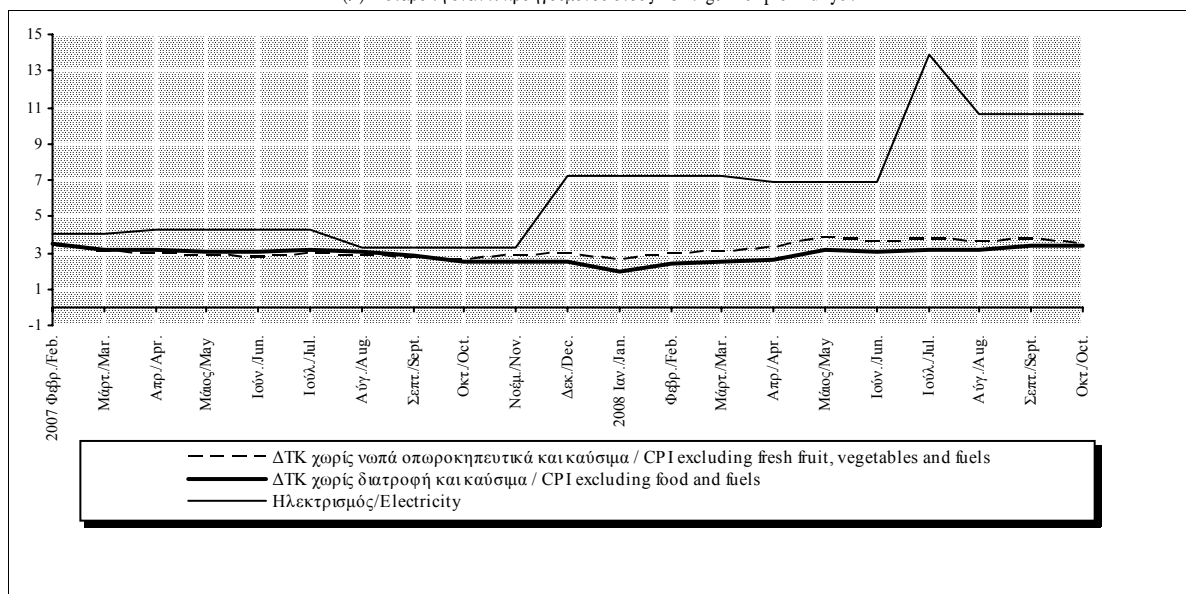

Πίνακας II.2.1. ΔΕΙΚΤΗΣ ΤΙΜΩΝ ΠΑΡΑΓΩΓΟΥ ΣΤΗ ΒΙΟΜΗΧΑΝΙΑ ΓΙΑ ΤΗΝ ΕΓΧΩΡΙΑ ΑΓΟΡΑ: Γενικός και βασικές κατηγορίες

Table II.2.1. PRODUCER PRICE INDEX IN INDUSTRY FOR THE DOMESTIC MARKET: All items and basic categories

Περίοδος Period	Γενικός All items		Στάθμιση / Weight 100,0%		Γενικός χωρίς την ενέργεια All items excluding energy		Στάθμιση / Weight 69,99%		Ενδιάμεσα αγαθά Intermediate goods		Στάθμιση / Weight 27,30%	
	Δείκτης Index 2000=100	(% Μεταβολή / Change)			Δείκτης Index 2000=100	(% Μεταβολή / Change)			Δείκτης Index 2000=100	(% Μεταβολή / Change)		
		Προηγούμεν. περιόδου Previous period	Δεκεμβρίου December	Προηγούμεν. έτους Previous year		Προηγούμεν. περιόδου Previous period	Δεκεμβρίου December	Προηγούμεν. έτους Previous year		Προηγούμεν. περιόδου Previous period	Δεκεμβρίου December	Προηγούμεν. έτους Previous year
2005	118,9	5,9	9,1	5,9	118,9	3,0	5,7	3,0	117,1	3,8	4,1	3,8
2006	127,1	6,9	2,7	6,9	126,5	6,3	3,4	6,3	125,9	7,5	7,8	7,5
2007	131,3	3,3	9,0	3,3	129,5	2,4	4,7	2,4	134,2	6,6	6,8	6,6
2007 I	126,3	0,1	0,1	0,7	126,8	-0,1	-0,1	1,6	129,6	0,4	0,4	6,8
II	130,3	3,1	3,2	1,9	128,8	1,5	1,4	1,6	133,3	2,9	3,3	6,2
III	132,1	1,4	4,6	2,6	130,0	1,0	2,4	2,0	135,7	1,7	5,1	6,1
IV	136,4	3,3	8,0	8,0	132,5	1,9	4,4	4,4	138,2	1,8	7,0	7,0
2008 I	139,8	2,5	2,5	10,6	135,3	2,1	2,1	6,7	142,9	3,4	3,4	10,2
II	145,0	3,7	6,3	11,2	137,9	1,9	4,1	7,1	147,8	3,5	7,0	10,9
III	147,8	2,0	8,3	11,9	139,3	1,0	5,2	7,1	151,2	2,3	9,5	11,5
2006 Δεκ./Dec.	126,1	0,0	2,7	2,7	126,8	0,0	3,4	3,4	129,2	0,1	7,8	7,8
2007 Φεβρ./Feb.	126,1	0,6	0,0	0,6	126,6	0,0	-0,2	1,4	129,4	0,1	0,2	6,6
Μάρτ./Mar.	127,5	1,1	1,1	1,1	127,3	0,5	0,4	1,7	130,1	0,5	0,7	6,6
Απρ./Apr.	129,9	1,9	3,0	1,7	128,7	1,1	1,5	1,9	133,0	2,2	2,9	7,5
Μάιος/May	130,4	0,4	3,4	1,9	128,8	0,0	1,6	1,6	133,5	0,3	3,3	6,1
Ιούν./Jun.	130,6	0,2	3,6	2,0	128,7	0,0	1,5	1,4	133,5	0,0	3,3	5,1
Ιούλ./Jul.	131,3	0,5	4,2	1,7	129,2	0,3	1,9	1,5	134,6	0,8	4,2	5,7
Αύγ./Aug.	131,7	0,3	4,5	1,7	129,8	0,5	2,4	1,7	135,8	0,9	5,1	6,2
Σεπτ./Sept.	133,2	1,1	5,7	4,4	131,1	1,0	3,4	2,8	136,6	0,6	5,7	6,6
Οκτ./Oct.	134,7	1,1	6,9	6,4	132,1	0,7	4,2	3,8	138,2	1,1	6,9	7,2
Νοέμ./Nov.	137,1	1,7	8,7	8,7	132,7	0,4	4,6	4,7	138,3	0,1	7,0	7,1
Δεκ./Dec.	137,4	0,3	9,0	9,0	132,7	0,0	4,7	4,7	138,0	-0,2	6,8	6,8
2008 Ιαν./Jan.	138,2	0,6	0,6	10,2	133,7	0,8	0,8	5,6	139,9	1,4	1,4	8,2
Φεβρ./Feb.	139,8	1,2	1,7	10,8	135,4	1,3	2,1	7,0	143,2	2,3	3,7	10,6
Μάρτ./Mar.	141,4	1,2	2,9	10,9	136,7	1,0	3,0	7,4	145,6	1,7	5,5	11,9
Απρ./Apr.	142,7	0,9	3,8	9,8	137,3	0,4	3,4	6,6	146,0	0,3	5,8	9,8
Μάιος/May	145,1	1,7	5,6	11,3	137,7	0,4	3,8	7,0	147,6	1,1	7,0	10,6
Ιούν./Jun.	147,1	1,4	7,0	12,6	138,7	0,7	4,5	7,7	149,8	1,5	8,6	12,2
Ιούλ./Jul.	149,3	1,5	8,7	13,7	139,3	0,4	4,9	7,8	151,0	0,8	9,4	12,2
Αύγ./Aug.	147,6	-1,2	7,4	12,0	139,3	0,1	5,0	7,3	151,5	0,4	9,8	11,6
Σεπτ./Sept.	146,5	-0,7	6,6	10,0	139,4	0,0	5,0	6,3	151,3	-0,2	9,6	10,7

Πηγή: Επεξεργασία στοιχείων ΕΣΥΕ / Source: Calculations based on NSSG data.

(%) Μεταβολή έναντι προηγούμενου έτους / Change over previous year

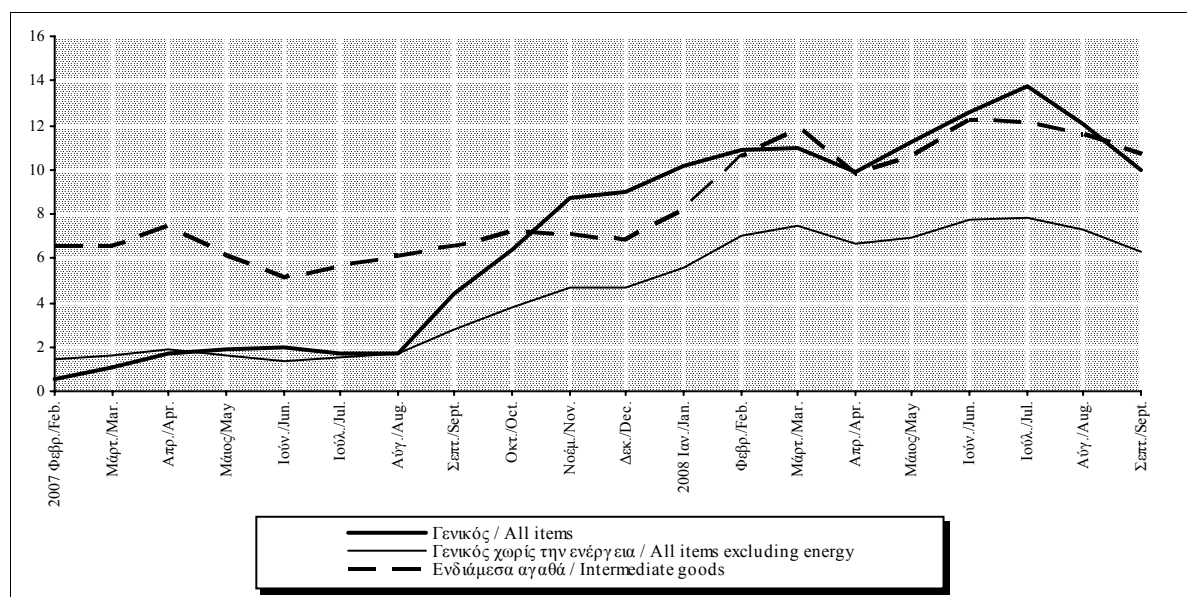

Πίνακας II.2.1. ΔΕΙΚΤΗΣ ΤΙΜΩΝ ΠΑΡΑΓΩΓΟΥ ΣΤΗ ΒΙΟΜΗΧΑΝΙΑ ΓΙΑ ΤΗΝ ΕΓΧΩΡΙΑ ΑΓΟΡΑ: Γενικός και βασικές κατηγορίες (συνέχ.)

Table II.2.1. PRODUCER PRICE INDEX IN INDUSTRY FOR THE DOMESTIC MARKET: All items and basic categories (continued)

Περίοδος Period	Κεφαλαιακά αγαθά Capital goods				Διαρκή καταναλωτικά αγαθά Durable consumer goods				Μη διαρκή καταναλωτικά αγαθά Non-durable consumer goods			
	Δείκτης Index 2000=100	Στάθμιση / Weight 4,24%			Δείκτης Index 2000=100	Στάθμιση / Weight 1,81%			Δείκτης Index 2000=100	Στάθμιση / Weight 36,64%		
		(% Μεταβολή / Change)				(% Μεταβολή / Change)				(% Μεταβολή / Change)		
		Προηγούμεν. περιόδου Previous period	Δεκεμβρίου December	Προηγούμεν. έτους Previous year		Προηγούμεν. περιόδου Previous period	Δεκεμβρίου December	Προηγούμεν. έτους Previous year		Προηγούμεν. περιόδου Previous period	Δεκεμβρίου December	Προηγούμεν. έτους Previous year
2005	112,3	2,6	2,5	2,6	112,5	4,2	3,6	4,2	121,4	2,4	7,2	2,4
2006	114,8	2,3	2,6	2,3	116,4	3,5	3,0	3,5	128,7	6,0	0,5	6,0
2007	120,7	5,1	4,5	5,1	121,3	4,2	4,0	4,2	127,5	-1,0	3,1	-1,0
2007 I	118,3	1,3	1,3	4,8	120,3	2,4	2,4	4,6	126,1	-0,7	-0,7	-2,5
II	121,0	2,3	3,6	6,3	121,1	0,7	3,0	4,2	126,6	0,4	-0,3	-2,3
III	121,3	0,3	3,9	4,8	121,3	0,2	3,3	3,9	127,3	0,5	0,2	-1,4
IV	122,1	0,6	4,6	4,6	122,3	0,8	4,1	4,1	129,9	2,1	2,3	2,3
2008 I	122,4	0,3	0,3	3,5	123,4	0,9	0,9	2,6	131,7	1,4	1,4	4,5
II	125,2	2,3	2,5	3,5	124,1	0,5	1,4	2,5	132,7	0,7	2,1	4,8
III	127,1	1,5	4,1	4,7	125,3	1,0	2,4	3,2	132,6	-0,1	2,0	4,1
2006 Δεκ./Dec.	116,9	0,0	2,6	2,6	117,6	0,0	3,0	3,0	126,6	0,0	0,5	0,5
2007 Φεβρ./Feb.	118,5	1,2	1,3	5,1	120,6	0,9	2,5	4,7	125,7	-0,3	-0,7	-2,7
Μάρτ./Mar.	119,4	0,8	2,1	6,2	120,7	0,1	2,6	4,4	126,4	0,5	-0,2	-2,4
Απρ./Apr.	120,8	1,2	3,3	7,1	120,8	0,1	2,7	4,2	126,9	0,4	0,2	-2,6
Μάιος/May	121,3	0,4	3,7	6,4	121,2	0,3	3,0	4,4	126,5	-0,3	-0,1	-2,3
Ιούν./Jun.	120,9	-0,3	3,4	5,3	121,2	0,0	3,1	4,1	126,5	-0,1	-0,1	-1,9
Ιούλ./Jul.	121,0	0,0	3,5	4,9	121,3	0,0	3,1	4,1	126,5	0,0	-0,1	-2,0
Αύγ./Aug.	121,0	0,0	3,5	4,6	121,3	0,0	3,1	3,6	126,8	0,3	0,2	-2,0
Σεπτ./Sept.	122,1	0,9	4,4	4,9	121,5	0,2	3,3	3,9	128,5	1,3	1,5	-0,3
Οκτ./Oct.	122,1	0,0	4,4	4,8	122,3	0,7	4,0	4,3	129,2	0,5	2,0	1,1
Νοέμ./Nov.	122,0	-0,1	4,3	4,4	122,3	0,0	4,0	4,0	130,2	0,8	2,8	2,8
Δεκ./Dec.	122,2	0,1	4,5	4,5	122,3	0,0	4,0	4,0	130,5	0,3	3,1	3,1
2008 Ιαν./Jan.	122,0	-0,1	-0,1	4,2	123,3	0,8	0,8	3,2	131,0	0,4	0,4	3,8
Φεβρ./Feb.	122,3	0,2	0,1	3,2	123,5	0,1	0,9	2,4	131,8	0,6	1,0	4,8
Μάρτ./Mar.	123,0	0,6	0,7	3,0	123,5	0,0	0,9	2,3	132,4	0,5	1,4	4,7
Απρ./Apr.	124,7	1,4	2,1	3,2	123,7	0,2	1,1	2,4	132,8	0,4	1,8	4,7
Μάιος/May	124,6	-0,1	2,0	2,7	123,9	0,1	1,3	2,2	132,6	-0,2	1,6	4,8
Ιούν./Jun.	126,3	1,4	3,4	4,4	124,6	0,6	1,8	2,8	132,5	0,0	1,6	4,8
Ιούλ./Jul.	126,7	0,3	3,7	4,8	124,7	0,1	1,9	2,8	132,7	0,1	1,7	5,0
Αύγ./Aug.	127,2	0,4	4,1	5,1	124,7	0,1	2,0	2,9	132,4	-0,2	1,5	4,4
Σεπτ./Sept.	127,3	0,1	4,2	4,3	126,4	1,3	3,3	4,0	132,6	0,1	1,6	3,1

Πηγή: Επεξεργασία στοιχείων ΕΣΥΕ / Source: Calculations based on NSSG data.

(%) Μεταβολή έναντι προηγούμενου έτους / Change over previous year

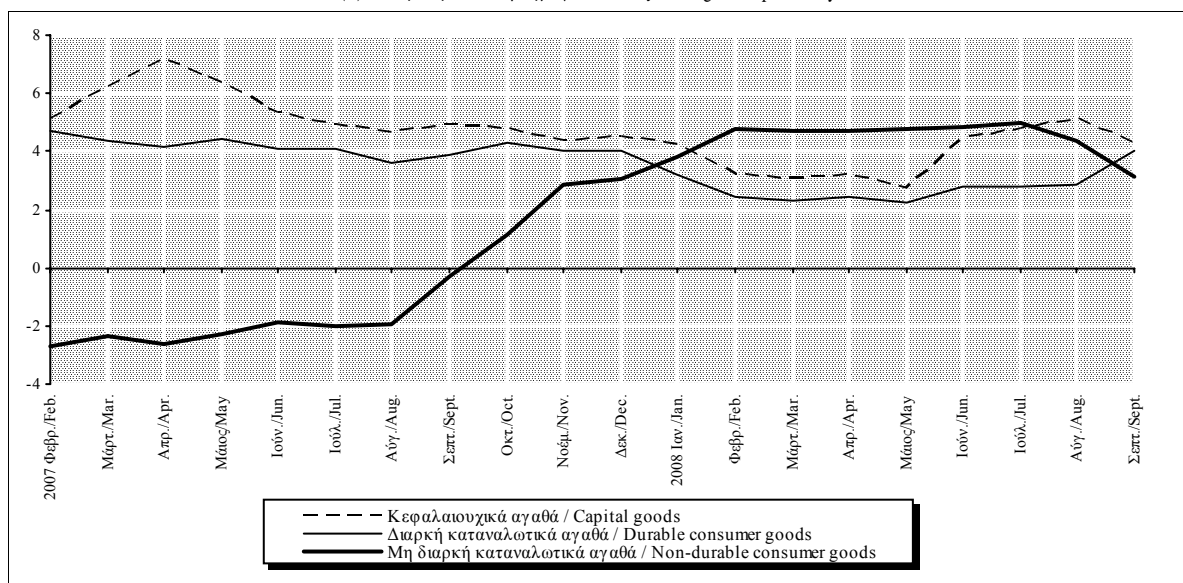

Πίνακας ΙΙ.2.1. ΔΕΙΚΤΗΣ ΤΙΜΩΝ ΠΑΡΑΓΩΓΟΥ ΣΤΗ ΒΙΟΜΗΧΑΝΙΑ ΓΙΑ ΤΗΝ ΕΓΧΩΡΙΑ ΑΓΟΡΑ: Γενικός και βασικές κατηγορίες (συνέχεια)

Table II.2.1. PRODUCER PRICE INDEX IN INDUSTRY FOR THE DOMESTIC MARKET: All items and basic categories (continued)

Περίοδος Period	Καταναλωτικά αγαθά σύνολο Consumer goods total				Ενέργεια σύνολο Energy total				Καύσιμα Fuel			
	Δείκτης Index 2000=100	(% Μεταβολή / Change)			Δείκτης Index 2000=100	(% Μεταβολή / Change)			Δείκτης Index 2000=100	(% Μεταβολή / Change)		
		Προηγούμεν. περιόδου Previous period	Δεκεμβρίου December	Προηγούμεν. έτους Previous year		Προηγούμεν. περιόδου Previous period	Δεκεμβρίου December	Προηγούμεν. έτους Previous year		Προηγούμεν. περιόδου Previous period	Δεκεμβρίου December	Προηγούμεν. έτους Previous year
2005	121,0	2,5	7,1	2,5	118,9	13,2	17,9	13,2	119,5	25,1	36,9	25,1
2006	128,1	5,9	0,6	5,9	128,5	8,1	1,0	8,1	135,0	12,9	-1,9	12,9
2007	127,2	-0,7	3,1	-0,7	135,4	5,3	19,3	5,3	142,1	5,3	30,2	5,3
2007 I	125,8	-0,6	-0,6	-2,2	125,2	0,4	0,4	-1,4	124,7	0,0	0,0	-6,9
II	126,4	0,4	-0,1	-2,0	133,9	7,0	7,4	2,4	139,6	12,0	11,9	-1,1
III	127,0	0,5	0,4	-1,2	136,8	2,2	9,7	4,0	144,5	3,5	15,9	3,1
IV	129,6	2,0	2,4	2,4	145,5	6,4	16,7	16,7	159,5	10,4	27,9	27,9
2008 I	131,3	1,3	1,3	4,4	150,3	3,3	3,3	20,1	164,9	3,4	3,4	32,3
II	132,3	0,7	2,1	4,7	161,4	7,4	10,9	20,5	187,3	13,6	17,5	34,2
III	132,2	0,0	2,0	4,1	167,5	3,8	15,1	22,4	190,5	1,7	19,5	31,9
2006 Δεκ./Dec.	126,2	0,0	0,6	0,6	124,4	-0,1	1,0	1,0	123,9	-0,2	-1,9	-1,9
2007 Φεβρ./Feb.	125,5	-0,3	-0,5	-2,4	125,0	2,0	0,5	-1,4	124,5	4,1	0,5	-6,8
Μάρτ./Mar.	126,1	0,5	0,0	-2,1	128,0	2,4	2,9	-0,2	129,9	4,3	4,8	-4,6
Απρ./Apr.	126,6	0,4	0,3	-2,4	132,6	3,6	6,6	1,1	136,8	5,4	10,4	-3,6
Μάιος/May	126,3	-0,3	0,1	-2,0	134,2	1,3	7,9	2,6	140,1	2,4	13,0	-0,7
Ιούν./Jun.	126,2	0,0	0,0	-1,6	135,0	0,6	8,6	3,4	141,9	1,3	14,5	1,1
Ιούλ./Jul.	126,2	0,0	0,0	-1,7	136,3	1,0	9,6	2,2	144,7	1,9	16,7	-1,1
Αύγ./Aug.	126,6	0,3	0,3	-1,7	136,1	-0,2	9,4	1,8	142,5	-1,5	15,0	-0,5
Σεπτ./Sept.	128,2	1,3	1,6	-0,1	138,1	1,4	11,0	8,2	146,4	2,7	18,1	11,9
Οκτ./Oct.	128,9	0,5	2,1	1,3	140,9	2,1	13,3	12,5	152,2	4,0	22,8	20,8
Νοέμ./Nov.	129,8	0,7	2,9	2,9	147,4	4,6	18,5	18,3	164,8	8,3	33,0	32,7
Δεκ./Dec.	130,1	0,2	3,1	3,1	148,4	0,7	19,3	19,3	161,4	-2,1	30,2	30,2
2008 Ιαν./Jan.	130,6	0,4	0,4	3,8	148,6	0,1	0,1	21,2	161,5	0,1	0,1	35,1
Φεβρ./Feb.	131,4	0,6	1,0	4,7	150,0	0,9	1,1	20,0	164,4	1,8	1,8	32,0
Μάρτ./Mar.	132,0	0,4	1,4	4,6	152,4	1,6	2,7	19,1	169,0	2,8	4,7	30,1
Απρ./Apr.	132,4	0,3	1,8	4,6	155,3	1,9	4,7	17,2	174,9	3,5	8,4	27,8
Μάιος/May	132,2	-0,2	1,6	4,7	162,3	4,5	9,4	20,9	189,1	8,1	17,2	35,0
Ιούν./Jun.	132,2	0,0	1,6	4,7	166,6	2,7	12,3	23,4	197,9	4,7	22,6	39,5
Ιούλ./Jul.	132,3	0,1	1,7	4,9	172,8	3,7	16,4	26,7	201,3	1,7	24,7	39,2
Αύγ./Aug.	132,0	-0,2	1,5	4,3	166,8	-3,4	12,4	22,5	189,1	-6,1	17,2	32,7
Σεπτ./Sept.	132,3	0,2	1,7	3,2	163,0	-2,3	9,9	18,1	181,1	-4,2	12,2	23,7

Πηγή: Επεξεργασία στοιχείων ΕΣΥΕ / Source: Calculations based on NSSG data.

(%) Μεταβολή έναντι προηγούμενου έτους / Change over previous year

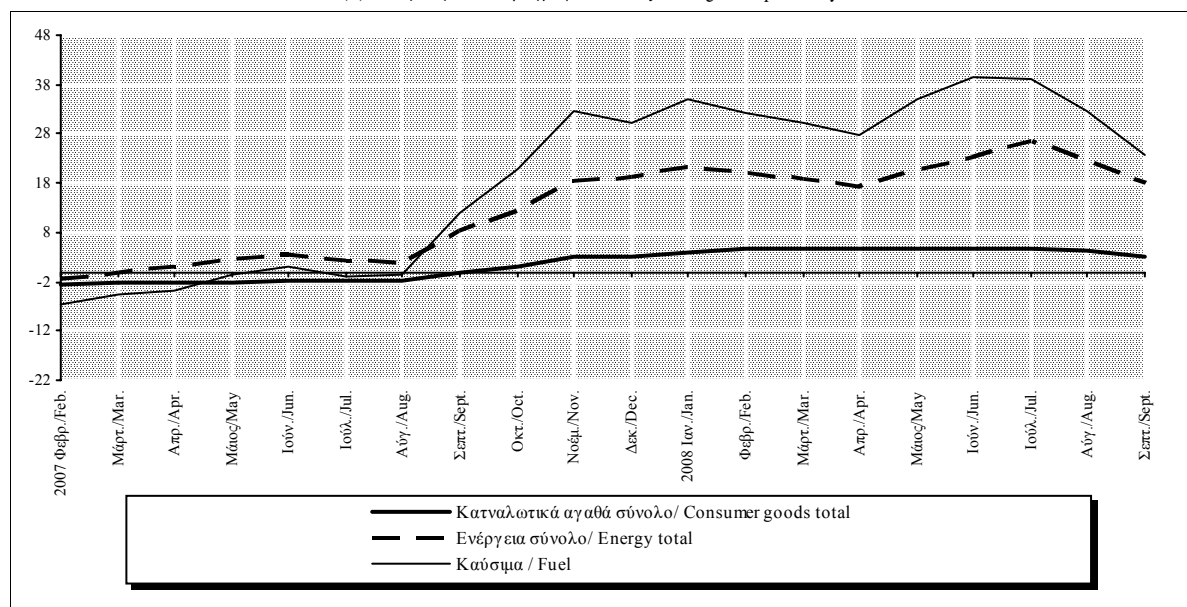

Πίνακας II.2.2. ΔΕΙΚΤΗΣ ΤΙΜΩΝ ΠΑΡΑΓΩΓΟΥ ΣΤΗ ΒΙΟΜΗΧΑΝΙΑ ΓΙΑ ΤΗΝ ΕΞΩΤΕΡΙΚΗ ΑΓΟΡΑ: Γενικός και βασικές κατηγορίες

Table II.2.2. PRODUCER PRICE INDEX IN INDUSTRY FOR THE NON-DOMESTIC MARKET: All items and basic categories

Περίοδος Period	Γενικός All items				Γενικός χωρίς την ενέργεια All items excluding energy				Καταναλωτικά αγαθά σύνολο Consumer goods total			
	Δείκτης Index	(% Μεταβολή / Change)			Δείκτης Index	(% Μεταβολή / Change)			Δείκτης Index	(% Μεταβολή / Change)		
		Προηγούμεν. περίοδου Previous period	Δεκεμβρίου December	Προηγούμεν. έτους Previous year		Προηγούμεν. περίοδου Previous period	Δεκεμβρίου December	Προηγούμεν. έτους Previous year		Προηγούμεν. περίοδου Previous period	Δεκεμβρίου December	Προηγούμεν. έτους Previous year
2000=100	2000=100	2000=100	2000=100	2000=100	2000=100	2000=100	2000=100	2000=100	2000=100	2000=100	2000=100	
2005	110,6	3,7	6,5	3,7	106,6	0,3	1,9	0,3	110,1	-1,0	0,9	-1,0
2006	115,2	4,2	0,9	4,2	109,5	2,7	1,7	2,7	111,2	0,9	-0,3	0,9
2007	117,3	1,8	6,6	1,8	111,6	1,9	2,7	1,9	111,2	0,0	1,7	0,0
2007 I	113,8	-0,1	-0,1	-0,8	110,5	0,5	0,5	1,6	110,9	0,2	0,2	-0,7
II	116,9	2,7	2,6	0,9	111,5	0,9	1,4	2,0	110,9	0,0	0,1	-0,3
III	117,7	0,7	3,3	1,3	111,8	0,3	1,7	1,8	110,7	-0,2	0,0	-0,3
IV	120,6	2,5	5,9	5,9	112,5	0,7	2,4	2,4	112,1	1,3	1,3	1,3
2008 I	122,0	1,1	1,1	7,2	113,7	1,0	1,0	2,9	112,7	0,5	0,5	1,6
II	126,6	3,7	4,9	8,3	114,5	0,7	1,7	2,7	113,2	0,4	1,0	2,1
III	127,8	1,0	6,0	8,6	115,2	0,7	2,4	3,1	113,9	0,6	1,6	2,9
2006 Δεκ./Dec.	113,5	-0,4	0,9	0,9	109,6	-0,5	1,7	1,7	110,4	-0,5	-0,3	-0,3
2007 Φεβρ./Feb.	113,9	1,0	0,3	-0,6	110,4	0,3	0,8	1,5	110,7	-0,2	0,2	-0,9
Μάρτ./Mar.	114,9	0,9	1,2	-0,5	110,9	0,4	1,2	1,7	111,2	0,5	0,7	-0,5
Απρ./Apr.	116,8	1,7	2,9	0,7	111,6	0,6	1,9	2,1	111,2	0,0	0,7	-0,6
Μάιος/May	116,7	-0,1	2,8	0,8	111,3	-0,3	1,6	1,8	110,7	-0,5	0,2	-0,5
Ιούν./Jun.	117,1	0,3	3,1	1,1	111,5	0,2	1,8	2,0	110,8	0,1	0,3	0,2
Ιούλ./Jul.	117,7	0,6	3,7	1,2	111,6	0,1	1,9	2,1	110,6	-0,2	0,2	0,2
Αύγ./Aug.	117,1	-0,5	3,1	-0,2	111,6	0,0	1,9	1,4	110,6	0,0	0,1	-0,7
Σεπτ./Sept.	118,3	1,0	4,2	2,9	112,1	0,4	2,3	1,8	110,9	0,3	0,4	-0,3
Οκτ./Oct.	119,5	1,0	5,2	4,6	112,6	0,5	2,8	2,3	112,0	1,0	1,5	1,0
Νοέμ./Nov.	121,4	1,6	6,9	6,5	112,4	-0,2	2,6	2,1	112,1	0,0	1,5	1,0
Δεκ./Dec.	121,0	-0,3	6,6	6,6	112,6	0,1	2,7	2,7	112,3	0,3	1,7	1,7
2008 Ιαν./Jan.	121,1	0,1	0,1	7,4	113,1	0,5	0,5	2,7	112,5	0,1	0,1	1,4
Φεβρ./Feb.	122,0	0,7	0,8	7,1	113,8	0,6	1,1	3,1	112,6	0,1	0,2	1,7
Μάρτ./Mar.	122,9	0,8	1,6	7,0	114,2	0,3	1,4	2,9	113,1	0,5	0,7	1,7
Απρ./Apr.	124,2	1,0	2,6	6,3	114,2	0,1	1,5	2,4	113,2	0,0	0,7	1,8
Μάιος/May	126,6	2,0	4,6	8,5	114,3	0,0	1,5	2,7	113,1	0,0	0,7	2,2
Ιούν./Jun.	128,9	1,8	6,5	10,1	114,8	0,5	2,0	3,0	113,4	0,2	0,9	2,3
Ιούλ./Jul.	129,6	0,5	7,1	10,1	115,0	0,2	2,2	3,0	113,6	0,2	1,2	2,7
Αύγ./Aug.	127,6	-1,6	5,4	8,9	115,1	0,1	2,3	3,1	113,7	0,1	1,2	2,9
Σεπτ./Sept.	126,4	-0,9	4,4	6,9	115,6	0,4	2,7	3,1	114,4	0,6	1,9	3,2

Πηγή: Επεξεργασία στοιχείων ΕΣΥΕ / Source: Calculations based on NSSG data.

(%) Μεταβολή έναντι προηγούμενου έτους / Change over previous year

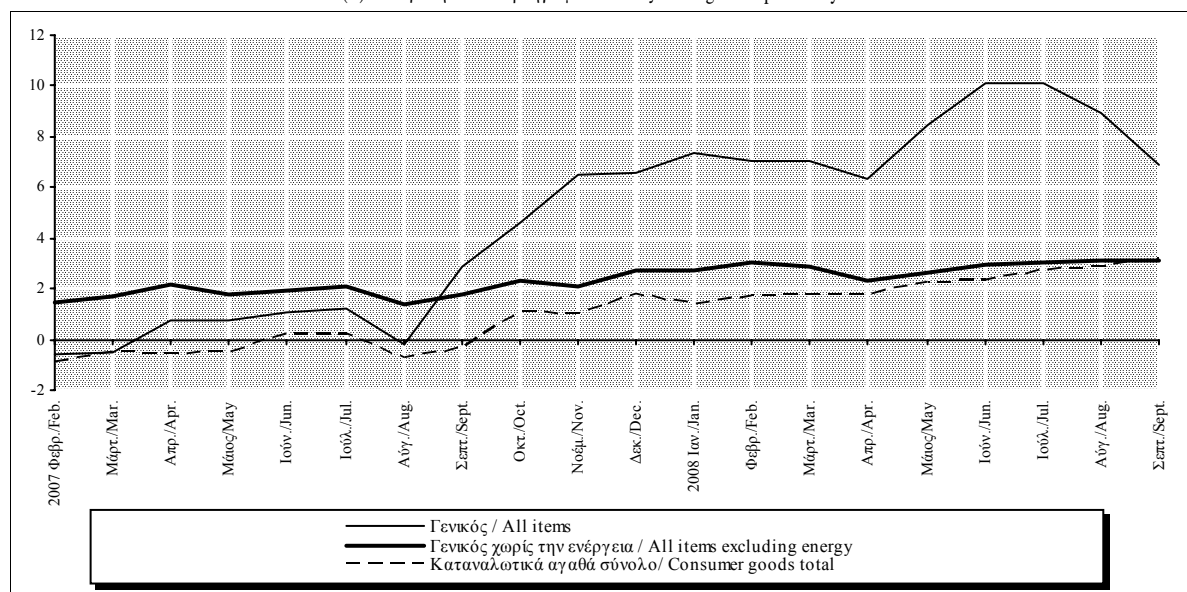

Πίνακας II.2.3. ΔΕΙΚΤΗΣ ΤΙΜΩΝ ΕΙΣΑΓΩΓΩΝ ΣΤΗ ΒΙΟΜΗΧΑΝΙΑ (1)

Table II.2.3. IMPORT PRICE INDEX IN INDUSTRY (1)

Περίοδος Period	Εισαγόμενα αγαθά Imported goods			Στάθμιση / Weight 100,0%	Εισαγόμενα αγαθά χωρίς ενέργεια Imported goods excluding energy			Στάθμιση / Weight 86,50%	Εισ. καύσιμα: αργό πετρέλ. και φυσ. αέριο Imported fuel: crude oil and natural gas			Στάθμιση / Weight 10,76%
	Δείκτης Index 2000=100	(% Μεταβολή / Change)			Δείκτης Index 2000=100	(% Μεταβολή / Change)			Δείκτης Index 2000=100	(% Μεταβολή / Change)		
		Προηγούμεν. περιόδου Previous period	Δεκεμβρίου December	Προηγούμεν. έτους Previous year		Προηγούμεν. περιόδου Previous period	Δεκεμβρίου December	Προηγούμεν. έτους Previous year		Προηγούμεν. περιόδου Previous period	Δεκεμβρίου December	Προηγούμεν. έτους Previous year
2005	116,9	8,8	9,8	8,8	106,5	1,2	1,6	1,2	198,8	57,1	56,0	57,1
2006	122,0	4,4	0,2	4,4	109,5	2,8	3,4	2,8	220,3	10,8	-11,3	10,8
2007	125,6	3,0	8,4	3,0	113,0	3,2	2,7	3,2	225,8	2,5	32,3	2,5
2006 IV	120,9	-1,3	0,7	0,7	110,8	0,7	3,4	3,4	201,9	-8,5	-8,8	-8,8
2007 I	121,0	0,1	0,1	-0,4	111,7	0,8	0,8	3,5	195,7	-3,1	-3,1	-14,0
II	124,6	3,0	3,0	1,2	112,9	1,0	1,9	3,3	216,8	10,8	7,4	-6,2
III	126,6	1,6	4,7	3,3	113,4	0,5	2,4	3,1	230,9	6,5	14,3	4,6
IV	130,4	3,0	7,8	7,8	113,8	0,3	2,7	2,7	259,8	12,6	28,7	28,7
2008 I	131,3	0,7	0,7	8,5	114,7	0,8	0,8	2,7	260,0	0,0	0,0	32,8
II	137,7	4,9	5,6	10,5	115,7	0,9	1,6	2,5	305,6	17,6	17,6	40,9
III	139,9	1,6	7,3	10,5	116,8	0,9	2,6	2,9	317,8	4,0	22,3	37,7
2006 Δεκ./Dec.	120,4	-0,6	0,2	0,2	110,9	0,0	3,4	3,4	196,3	-3,0	-11,3	-11,3
2007 Ιαν./Jan.	119,6	-0,7	-0,7	-1,0	111,4	0,4	0,4	3,6	186,7	-4,9	-4,9	-16,8
Φεβρ./Feb.	120,9	1,1	0,5	-0,4	111,7	0,2	0,7	3,4	195,6	4,8	-0,3	-13,9
Μάρτ./Mar.	122,4	1,2	1,7	0,3	112,1	0,4	1,1	3,6	204,8	4,7	4,4	-11,3
Απρ./Apr.	123,9	1,2	2,9	0,8	112,5	0,3	1,4	3,4	213,9	4,4	9,0	-8,1
Μάιος/May	124,6	0,6	3,5	1,3	112,9	0,4	1,8	3,4	217,3	1,6	10,7	-6,0
Ιούν./Jun.	125,2	0,5	4,0	1,5	113,3	0,4	2,1	3,3	219,2	0,9	11,7	-4,5
Ιούλ./Jul.	126,6	1,1	5,1	2,6	113,4	0,1	2,2	3,3	230,8	5,3	17,6	1,0
Αύγ./Aug.	126,0	-0,4	4,7	2,6	113,3	0,0	2,2	3,0	226,9	-1,7	15,6	2,3
Σεπτ./Sept.	127,2	0,9	5,7	4,7	113,6	0,3	2,5	3,2	234,8	3,5	19,7	10,9
Οκτ./Oct.	129,1	1,5	7,3	6,4	113,7	0,1	2,5	2,8	251,2	7,0	28,0	21,3
Νοέμ./Nov.	131,4	1,8	9,2	8,6	113,8	0,1	2,6	2,6	268,7	6,9	36,9	32,7
Δεκ./Dec.	130,5	-0,7	8,4	8,4	113,9	0,1	2,7	2,7	259,6	-3,4	32,3	32,3
2008 Ιαν./Jan.	130,3	-0,2	-0,2	8,9	114,3	0,3	0,3	2,6	255,0	-1,8	-1,8	36,6
Φεβρ./Feb.	131,4	0,9	0,7	8,7	114,8	0,5	0,8	2,8	260,3	2,1	0,3	33,0
Μάρτ./Mar.	132,2	0,6	1,3	7,9	115,0	0,2	0,9	2,6	264,6	1,6	1,9	29,2
Απρ./Apr.	134,3	1,7	2,9	8,4	115,3	0,2	1,2	2,5	280,7	6,1	8,1	31,2
Μάιος/May	137,7	2,5	5,5	10,5	115,6	0,3	1,5	2,4	306,1	9,0	17,9	40,9
Ιούν./Jun.	141,0	2,3	8,0	12,6	116,2	0,5	1,9	2,5	329,9	7,8	27,1	50,5
Ιούλ./Jul.	142,8	1,3	9,4	12,8	116,4	0,2	2,2	2,7	344,8	4,5	32,8	49,4
Αύγ./Aug.	139,9	-2,0	7,2	11,0	116,7	0,2	2,4	3,0	319,5	-7,3	23,1	40,8
Σεπτ./Sept.	136,9	-2,2	4,9	7,6	117,2	0,4	2,8	3,1	289,1	-9,5	11,4	23,1

Πηγή: Επεξεργασία στοιχείων ΕΣΥΕ / Source: Calculations based on NSSG data.

(1) Νέος Δείκτης Τιμών Εισαγωγών στη Βιομηχανία για τη μέτρηση της μεταβολής των τιμών των προϊόντων (αγαθών) του τομέα της βιομηχανίας που εισάγονται από το εξωτερικό / New Import Price Index in Industry for measuring the price changes of the items (goods) in industry imported from abroad.

(%) Μεταβολή έναντι προηγούμενου έτους / Change over previous year

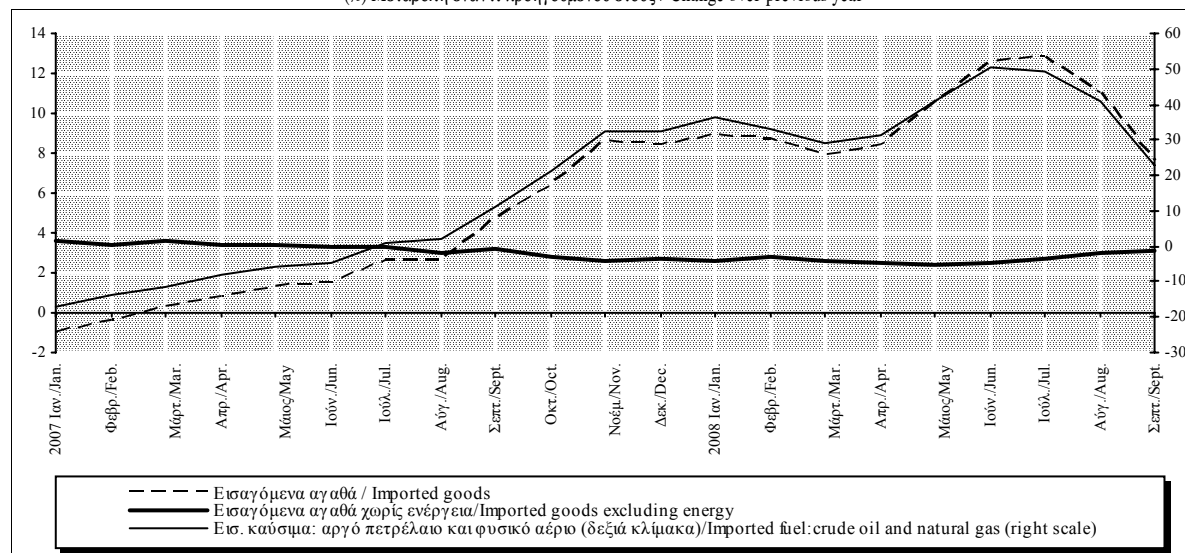

Πίνακας II.3.1. ΕΝΑΡΜΟΝΙΣΜΕΝΟΣ ΔΕΙΚΤΗΣ ΤΙΜΩΝ ΚΑΤΑΝΑΛΩΤΗ: ΕνΔΤΚ (Γενικός) και ΕνΔΤΚ χωρίς μη επεξεργασμένα είδη διατροφής και ενέργεια

Table II.3.1. HARMONIZED INDEX OF CONSUMER PRICES: HICP (all items) and HICP excluding unprocessed food and energy

Περίοδος Period	Ελλάδα Greece				Νομισματική Ένωση (Ζώνη Ευρώ) (1) Monetary Union (Euro area) (1)				Ευρωπαϊκή Ένωση (2) European Union (2)			
	ΕνΔΤΚ HICP (W2008=100%)		ΕνΔΤΚ χωρίς μη επεξ. είδη διατροφής - ενέργεια HICP excl. unproc. food energy (W2008=84,24%)		ΕνΔΤΚ HICP (W2008=100%)		ΕνΔΤΚ χωρίς μη επεξ. είδη διατροφής - ενέργεια HICP excl. unproc. food energy (W2008=82,58%)		ΕνΔΤΚ HICP (W2008=100%)		ΕνΔΤΚ χωρίς μη επεξ. είδη διατροφής - ενέργεια HICP excl. unproc. food energy (W2008=82,50%)	
	Δείκτης Index 2005=100	(%) Μεταβολή προηγ. έτους (%) Change previous year	Δείκτης Index 2005=100	(%) Μεταβολή προηγ. έτους (%) Change previous year	Δείκτης Index 2005=100	(%) Μεταβολή προηγ. έτους (%) Change previous year	Δείκτης Index 2005=100	(%) Μεταβολή προηγ. έτους (%) Change previous year	Δείκτης Index 2005=100	(%) Μεταβολή προηγ. έτους (%) Change previous year	Δείκτης Index 2005=100	(%) Μεταβολή προηγ. έτους (%) Change previous year
2005	100,0	3,5	100,0	3,2	100,0	2,2	100,0	1,5	100,0	2,2	100,0	1,5
2006	103,3	3,3	102,9	2,9	102,2	2,2	101,5	1,5	102,2	2,2	101,5	1,5
2007	106,4	3,0	106,2	3,2	104,4	2,1	103,5	2,0	104,6	2,3	103,6	2,1
2006 IV	104,8	3,2	105,1	3,4	102,8	1,8	102,4	1,6	102,9	2,0	102,4	1,7
2007 I	104,5	2,9	104,7	3,7	102,9	1,9	102,4	1,9	103,2	2,2	102,4	1,9
II	106,6	2,6	106,4	3,1	104,3	1,9	103,5	1,9	104,5	2,1	103,5	2,0
III	105,9	2,8	105,7	3,2	104,4	1,9	103,6	2,0	104,7	2,0	103,7	2,1
IV	108,6	3,6	108,0	2,8	105,7	2,9	104,7	2,3	106,0	3,0	104,8	2,4
2008 I	109,0	4,3	107,7	2,9	106,4	3,4	104,9	2,5	106,8	3,6	105,2	2,7
II	111,7	4,8	110,2	3,6	108,1	3,6	106,1	2,5	108,6	3,9	106,4	2,8
III	111,0	4,8	109,7	3,8	108,4	3,8	106,2	2,5	109,2	4,3	106,7	2,9
2007 Απρ./Apr.	106,5	2,6	106,3	3,2	104,2	1,9	103,4	1,9	104,3	2,2	103,4	2,0
Μάιος/May	106,7	2,6	106,4	3,1	104,4	1,9	103,6	1,9	104,6	2,1	103,6	2,1
Ιούν./Jun.	106,6	2,6	106,6	2,9	104,5	1,9	103,6	1,9	104,7	2,1	103,7	2,1
Ιούλ./Jul.	105,8	2,7	105,7	3,3	104,3	1,8	103,3	1,9	104,4	2,0	103,4	2,0
Αύγ./Aug.	104,8	2,7	104,4	3,3	104,3	1,7	103,5	2,0	104,6	1,9	103,7	2,1
Σεπτ./Sept.	107,1	2,9	107,0	2,9	104,7	2,1	103,9	2,0	105,0	2,2	104,0	2,1
Οκτ./Oct.	107,9	3,0	107,6	2,6	105,2	2,6	104,4	2,1	105,5	2,7	104,5	2,3
Νοέμ./Nov.	108,7	3,9	108,0	2,9	105,8	3,1	104,6	2,3	106,0	3,1	104,7	2,4
Δεκ./Dec.	109,2	3,9	108,5	2,9	106,2	3,1	105,1	2,3	106,5	3,2	105,2	2,5
2008 Ιαν./Jan.	108,8	3,9	107,7	2,5	105,8	3,2	104,3	2,3	106,3	3,4	104,6	2,6
Φεβρ./Feb.	107,8	4,5	106,4	3,1	106,2	3,3	104,8	2,4	106,7	3,5	105,1	2,7
Μάρτ./Mar.	110,3	4,4	109,1	3,1	107,2	3,6	105,7	2,7	107,6	3,8	105,9	2,8
Απρ./Apr.	111,2	4,4	109,7	3,2	107,6	3,3	105,9	2,4	108,1	3,6	106,2	2,7
Μάιος/May	112,0	4,9	110,4	3,8	108,2	3,7	106,1	2,5	108,7	4,0	106,4	2,8
Ιούν./Jun.	111,9	4,9	110,5	3,7	108,6	4,0	106,3	2,5	109,2	4,3	106,6	2,8
Ιούλ./Jul.	111,1	4,9	109,6	3,7	108,5	4,0	105,9	2,5	109,1	4,4	106,3	2,9
Αύγ./Aug.	109,8	4,8	108,4	3,8	108,3	3,8	106,2	2,6	109,0	4,3	106,7	2,9
Σεπτ./Sept.	112,2	4,7	111,0	3,8	108,5	3,6	106,5	2,5	109,3	4,2	107,0	2,8
Οκτ./Oct.	112,2	4,0	111,4	3,6	108,6	3,2	106,9	2,4	109,4	3,7	107,3	2,7

Πηγή: Επεξεργασία στοιχείων ΕΣΥΕ και EUROSTAT / Source: Calculations based on NSSG and EUROSTAT data.

(1) Τα στοιχεία για τη ζώνη του ευρώ μέχρι το τέλος του 2006 καλύπτουν 12 κράτη-μέλη, 13 κράτη-μέλη από τον Ιανουάριο 2007 (Σλοβενία) και 15 κράτη-μέλη από τον Ιανουάριο 2008 συμπεριλαμβανομένης της Κύπρου και της Μάλτας (δείκτης μεταβαλλόμενης σύνθεσης) / Euro area data cover 12 member-states up to the end of 2006, 13 member-states from January 2007 (Slovenia) and 15 member-states from January 2008 including Cyprus and Malta (changing composition index).

(2) Τα στοιχεία για την Ευρωπαϊκή Ένωση μέχρι το τέλος του 2006 καλύπτουν 25 κράτη-μέλη ενώ από τον Ιανουάριο 2007 συμπεριλαμβάνουν τη Ρουμανία και τη Βουλγαρία (δείκτης μεταβαλλόμενης σύνθεσης) / European Union data cover 25 member-states up to the end of 2006 while from January 2007 they cover Romania and Bulgaria as well (changing composition index).

(%) Μεταβολή έναντι προηγούμενου έτους / Change over previous year

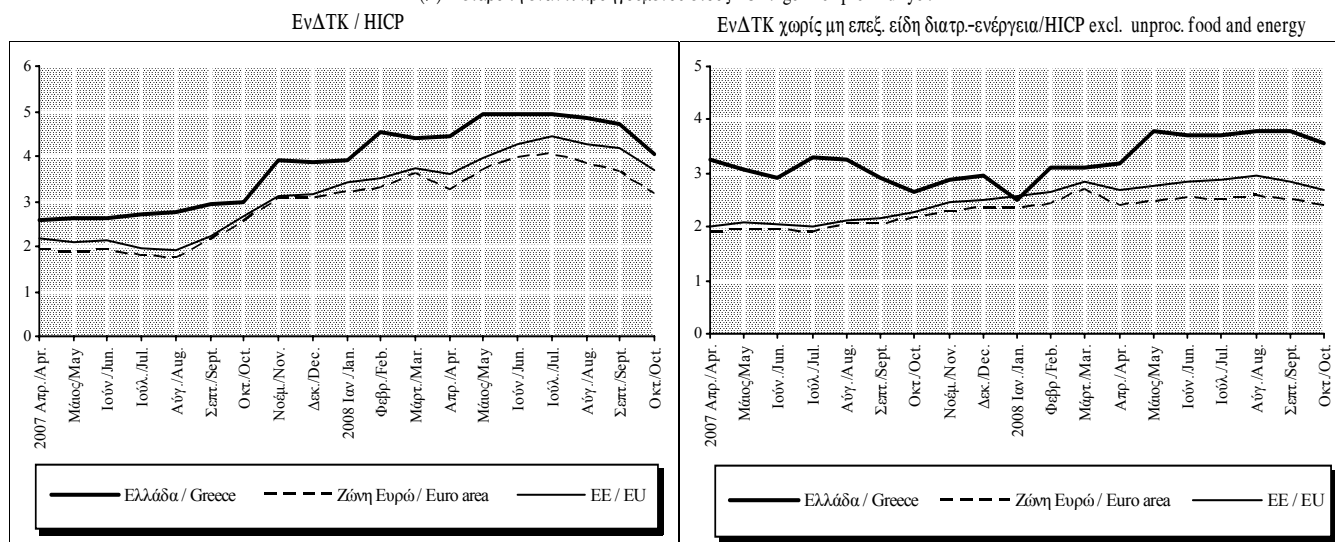

Πίνακας II.3.2. ΕΝΑΡΜΟΝΙΣΜΕΝΟΣ ΔΕΙΚΤΗΣ ΤΙΜΩΝ ΚΑΤΑΝΑΛΩΤΗ : ΒΑΣΙΚΕΣ ΚΑΤΗΓΟΡΙΕΣ - ΕΛΛΑΔΑ

Table II.3.2. HARMONIZED CONSUMER PRICE INDEX : BASIC CATEGORIES - GREECE

Περίοδος Period	Διατροφή και μη αλκοολούχα ποτά Food and non-alcoholic beverages (W2008=17,31%)		Αλκοολούχα ποτά και καπνός Alcoholic beverages and tobacco (W2008=4,35%)		Ένδυση και υπόδηση Clothing and footwear (W2008=8,82%)		Στέγαση Housing, water, electricity, gas and other fuels (W2008=9,29%)		Διαρκή αγαθά, είδη νοικοκυριού και υπηρεσίες Furnishings, household equip., routine maint. of the house (W2008=6,44%)		Υγεία Health (W2008=6,20%)	
	Δείκτης Index 2005=100	(%) Μεταβολή προηγ. έτους (%) Change previous year	Δείκτης Index 2005=100	(%) Μεταβολή προηγ. έτους (%) Change previous year	Δείκτης Index 2005=100	(%) Μεταβολή προηγ. έτους (%) Change previous year	Δείκτης Index 2005=100	(%) Μεταβολή προηγ. έτους (%) Change previous year	Δείκτης Index 2005=100	(%) Μεταβολή προηγ. έτους (%) Change previous year	Δείκτης Index 2005=100	(%) Μεταβολή προηγ. έτους (%) Change previous year
2005	100,0	0,8	100,0	2,2	100,0	4,7	100,0	9,2	100,0	2,1	100,0	4,4
2006	103,5	3,5	105,7	5,7	102,3	2,3	107,2	7,2	101,8	1,8	102,8	2,8
2007	105,7	2,2	112,5	6,4	105,6	3,2	110,3	2,8	104,1	2,2	106,3	3,4
2006 IV	104,2	3,8	112,0	10,7	108,0	3,2	107,0	3,3	103,8	2,2	103,9	2,7
2007 I	104,6	1,3	112,2	10,8	101,1	4,0	106,3	0,8	102,3	2,2	105,3	3,3
II	105,1	1,1	112,4	8,8	109,0	3,1	109,2	1,3	105,0	2,1	106,3	3,6
III	104,8	2,4	112,5	5,9	101,2	2,8	110,0	1,3	102,9	2,1	106,5	3,5
IV	108,2	3,9	112,7	0,6	111,2	3,0	115,6	8,0	106,2	2,3	107,0	3,0
2008 I	110,8	5,9	113,4	1,0	102,4	1,3	119,2	12,1	104,5	2,2	108,8	3,3
II	111,9	6,5	114,9	2,2	112,5	3,2	122,3	12,0	107,9	2,8	110,0	3,5
III	109,6	4,6	115,1	2,3	104,5	3,2	124,0	12,7	105,7	2,7	110,7	3,9
2006 Νοέμ./Nov.	103,9	3,7	112,0	10,6	108,0	3,1	106,3	2,4	103,7	2,2	103,7	2,6
Δεκ./Dec.	104,4	3,4	112,1	10,7	108,0	3,1	106,7	2,5	104,0	2,3	104,4	3,0
2007 Ιαν./Jan.	105,0	3,1	112,2	10,8	103,9	3,4	105,4	0,5	103,0	2,3	104,9	3,1
Φεβρ./Feb.	104,0	0,3	112,2	10,8	91,4	4,1	106,1	0,9	99,3	2,1	105,3	3,3
Μάρτ./Mar.	104,8	0,5	112,3	10,8	108,0	4,4	107,4	1,0	104,5	2,2	105,8	3,5
Απρ./Apr.	105,8	0,8	112,3	10,8	108,1	3,2	108,9	1,3	104,7	2,2	106,1	3,5
Μάιος/May	105,4	1,1	112,4	8,8	109,4	3,2	109,2	1,2	105,1	2,2	106,3	3,6
Ιούν./Jun.	104,1	1,5	112,5	6,8	109,5	3,1	109,5	1,2	105,2	2,1	106,4	3,7
Ιούλ./Jul.	103,7	1,7	112,5	6,7	102,1	3,6	109,6	1,2	102,8	2,0	106,5	3,6
Αύγ./Aug.	104,6	2,4	112,5	6,7	92,1	1,3	110,1	1,5	100,4	2,1	106,5	3,5
Σεπτ./Sept.	106,0	3,0	112,6	4,2	109,5	3,5	110,4	1,1	105,5	2,2	106,6	3,5
Οκτ./Oct.	107,6	3,2	112,7	0,6	111,1	2,9	112,5	4,0	106,0	2,3	106,8	3,1
Νοέμ./Nov.	108,3	4,3	112,8	0,7	111,2	3,0	116,8	10,0	106,2	2,4	107,0	3,2
Δεκ./Dec.	108,8	4,3	112,8	0,6	111,4	3,1	117,4	10,0	106,4	2,4	107,2	2,7
2008 Ιαν./Jan.	110,6	5,2	112,8	0,6	103,1	-0,9	117,6	11,6	104,3	1,3	108,4	3,3
Φεβρ./Feb.	110,8	6,5	113,5	1,1	92,8	1,5	118,9	12,0	102,0	2,7	108,8	3,3
Μάρτ./Mar.	111,2	6,1	113,8	1,3	111,5	3,2	121,1	12,7	107,2	2,6	109,3	3,3
Απρ./Apr.	113,0	6,8	114,2	1,7	111,5	3,2	122,0	12,0	107,5	2,7	109,5	3,2
Μάιος/May	112,6	6,8	115,3	2,6	113,0	3,2	122,4	12,1	108,2	2,9	110,2	3,7
Ιούν./Jun.	110,3	5,9	115,1	2,3	113,0	3,2	122,5	11,9	108,2	2,8	110,4	3,7
Ιούλ./Jul.	109,2	5,3	115,1	2,3	105,4	3,2	123,8	12,9	105,7	2,9	110,5	3,8
Αύγ./Aug.	109,3	4,5	115,1	2,3	95,1	3,3	124,0	12,6	103,0	2,6	110,5	3,8
Σεπτ./Sept.	110,2	4,0	115,1	2,3	113,0	3,2	124,2	12,5	108,3	2,7	111,1	4,2
Οκτ./Oct.	112,1	4,2	115,3	2,3	114,6	3,2	122,4	8,8	108,7	2,6	111,5	4,4

Πηγή: ΕΣΥΕ / Source: NSSG.

(%) Μεταβολή έναντι προηγούμενου έτους / Change over previous year

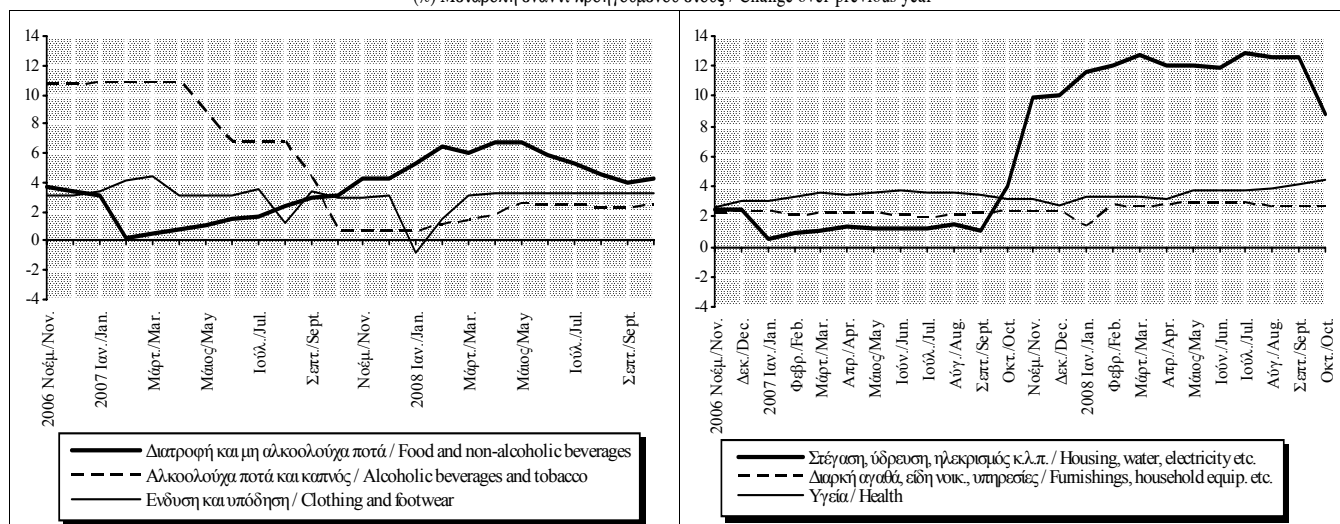

Πίνακας II.3.2. ΕΝΑΡΜΟΝΙΣΜΕΝΟΣ ΔΕΙΚΤΗΣ ΤΙΜΩΝ ΚΑΤΑΝΑΛΩΤΗ : ΒΑΣΙΚΕΣ ΚΑΤΗΓΟΡΙΕΣ - ΕΛΛΑΔΑ (συνέχεια)

Table II.3.2. HARMONIZED CONSUMER PRICE INDEX : BASIC CATEGORIES - GREECE (continued)

Περίοδος Period	Μεταφορές Transport (W2008=13,37%)		Επικοινωνίες Communications (W2008=3,83%)		Αναμυγή, πολιτιστικές δραστηριότητες Recreation and culture (W2008=5,41%)		Εκπαίδευση Education (W2008=2,31%)		Ξενοδοχεία, καφέ και εστιατόρια Hotels, cafes and restaurants (W2008=16,46%)		Διάφορα αγαθά και υπηρεσίες Miscellaneous goods and services (W2008=6,21%)	
	Δείκτης Index 2005=100	(%) Μεταβολή προηγ. έτους (%) Change previous year	Δείκτης Index 2005=100	(%) Μεταβολή προηγ. έτους (%) Change previous year	Δείκτης Index 2005=100	(%) Μεταβολή προηγ. έτους (%) Change previous year	Δείκτης Index 2005=100	(%) Μεταβολή προηγ. έτους (%) Change previous year	Δείκτης Index 2005=100	(%) Μεταβολή προηγ. έτους (%) Change previous year	Δείκτης Index 2005=100	(%) Μεταβολή προηγ. έτους (%) Change previous year
	2005	100,0	4,7	100,0	-0,4	100,0	1,5	100,0	4,1	100,0	3,1	100,0
2006	103,0	3,0	100,6	0,6	101,9	1,9	103,8	3,8	102,6	2,6	103,1	3,1
2007	105,4	2,3	99,8	-0,8	105,0	3,1	107,9	4,0	106,7	4,0	105,8	2,6
2006 IV	101,6	1,0	101,0	0,6	104,3	3,6	106,3	3,8	103,7	2,7	104,4	3,2
2007 I	102,5	1,7	101,0	1,0	104,7	3,8	106,4	3,8	105,0	3,3	104,6	2,7
II	106,4	1,8	100,8	0,2	104,7	3,5	106,4	3,7	106,1	3,7	105,8	2,6
III	106,0	1,0	99,8	-1,1	104,9	3,7	107,9	4,0	107,1	4,3	105,7	2,5
IV	106,6	4,8	97,7	-3,3	105,6	1,3	111,2	4,5	108,4	4,5	107,2	2,6
2008 I	107,6	5,0	97,1	-3,9	106,3	1,5	111,2	4,6	109,5	4,3	107,6	2,9
II	111,5	4,7	96,7	-4,0	106,9	2,1	111,2	4,6	111,5	5,1	109,8	3,8
III	112,5	6,2	96,8	-3,0	106,9	1,9	112,8	4,6	112,7	5,2	109,8	3,9
2006 Νοέμ./Nov.	101,3	2,1	101,0	0,4	104,2	3,5	106,4	3,8	103,3	2,7	104,4	3,3
Δεκ./Dec.	102,3	1,9	101,0	1,1	104,4	3,5	106,4	3,8	104,9	2,8	104,9	3,1
2007 Ιαν./Jan.	101,7	1,1	101,0	1,1	104,7	3,8	106,4	3,8	105,4	3,2	104,6	2,8
Φεβρ./Feb.	101,7	1,8	101,0	1,1	104,7	3,8	106,4	3,8	104,7	3,3	104,1	2,8
Μάρτ./Mar.	104,0	2,0	100,8	0,9	104,7	3,7	106,4	3,8	104,9	3,4	105,1	2,7
Απρ./Apr.	105,7	1,1	100,8	0,8	104,8	3,5	106,4	3,7	106,3	3,5	105,5	2,7
Μάιος/May	106,7	2,1	100,8	-0,1	104,6	3,5	106,4	3,7	105,7	3,7	105,8	2,6
Ιούν./Jun.	106,9	2,1	100,8	-0,1	104,7	3,6	106,4	3,7	106,3	3,9	106,0	2,7
Ιούλ./Jul.	106,8	0,3	100,8	-0,1	104,8	3,7	106,4	3,7	107,0	4,3	105,7	2,7
Αύγ./Aug.	105,5	-0,5	100,8	-0,1	104,7	3,7	106,4	3,7	107,1	4,4	105,1	2,4
Σεπτ./Sept.	105,7	3,2	97,7	-3,2	105,2	3,9	110,9	4,6	107,3	4,3	106,3	2,4
Οκτ./Oct.	105,5	4,2	97,7	-3,2	105,5	1,2	111,1	4,5	107,6	4,5	106,8	2,6
Νοέμ./Nov.	106,8	5,4	97,7	-3,3	105,6	1,3	111,2	4,6	108,1	4,6	107,0	2,5
Δεκ./Dec.	107,3	4,9	97,7	-3,3	105,8	1,3	111,2	4,6	109,6	4,5	107,8	2,8
2008 Ιαν./Jan.	107,9	6,0	97,7	-3,3	105,6	0,9	111,2	4,6	109,9	4,3	107,4	2,7
Φεβρ./Feb.	107,2	5,3	96,7	-4,3	106,4	1,7	111,2	4,6	109,2	4,3	107,2	3,0
Μάρτ./Mar.	107,8	3,7	96,7	-4,0	106,8	2,1	111,2	4,6	109,5	4,5	108,3	3,1
Απρ./Apr.	109,1	3,2	96,7	-4,0	107,0	2,1	111,2	4,6	110,8	4,3	109,3	3,6
Μάιος/May	111,8	4,7	96,7	-4,0	106,8	2,1	111,2	4,6	111,7	5,7	110,0	4,0
Ιούν./Jun.	113,6	6,3	96,7	-4,0	106,8	2,0	111,2	4,6	112,1	5,5	110,1	3,9
Ιούλ./Jul.	113,6	6,3	96,8	-4,0	107,0	2,0	111,2	4,6	112,5	5,1	109,7	3,8
Αύγ./Aug.	112,2	6,3	96,8	-4,0	106,8	2,0	111,2	4,6	112,5	5,1	109,3	3,9
Σεπτ./Sept.	111,8	5,8	96,8	-1,0	107,0	1,7	116,1	4,7	113,1	5,4	110,5	4,0
Οκτ./Oct.	108,7	3,1	96,8	-1,0	107,5	1,8	116,2	4,5	113,2	5,2	111,0	4,0

Πηγή: ΕΣΥΕ / Source: NSSG.

(%) Μεταβολή έναντι προηγούμενου έτους / Change over previous year

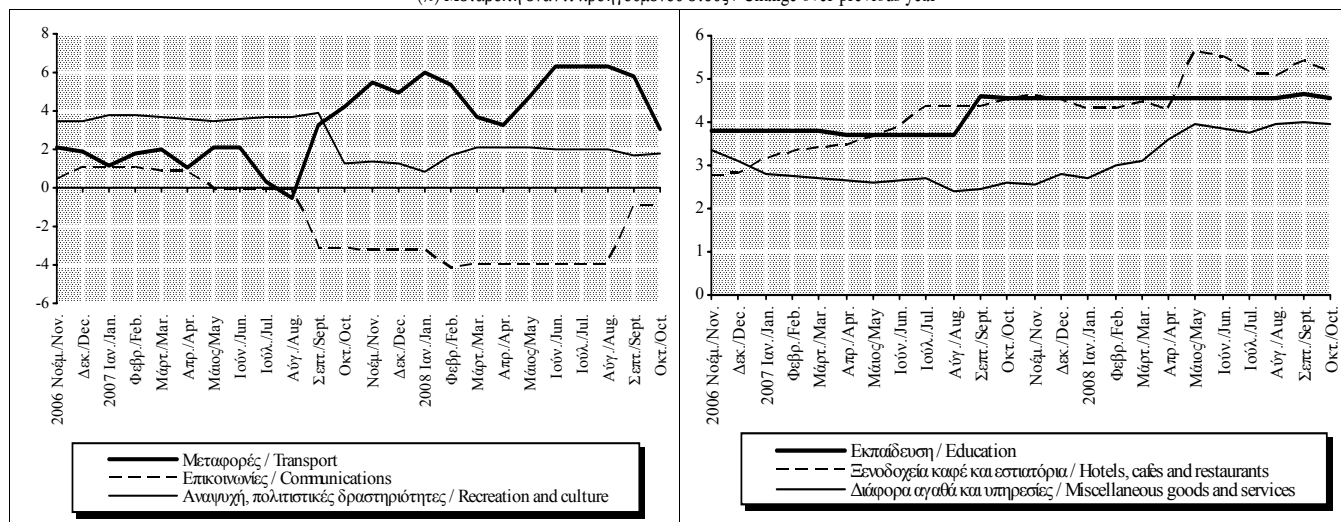

Πίνακας II.3.3. ΕΝΑΡΜΟΝΙΣΜΕΝΟΣ ΔΕΙΚΤΗΣ ΤΙΜΩΝ ΚΑΤΑΝΑΛΩΤΗ ΕΛΛΑΔΟΣ ΚΑΙ ΖΩΝΗΣ ΕΥΡΩ: ΕΙΔΙΚΟΙ ΔΕΙΚΤΕΣ (1)

Table II.3.3. HARMONIZED CONSUMER PRICE INDEX: BASIC CATEGORIES, GREECE AND EUROZONE: MAIN COMPONENTS (1)

Περίοδος Period	Μη επεξεργασμένα είδη διατροφής Unprocessed food				Επεξεργασμένα είδη διατροφής (2) Processed food (2)				Βιομηχανικά αγαθά χωρίς ενέργεια Industrial goods excluding energy			
	Ελλάδα/Greece Στάθμιση/W2008=8,41%		Ζώνη Ευρώ/Eurozone Στάθμιση/W2008=7,60%		Ελλάδα/Greece Στάθμιση/W2008=13,24%		Ζώνη Ευρώ/Eurozone Στάθμιση/W2008=11,91%		Ελλάδα/Greece Στάθμιση/W2008=27,81%		Ζώνη Ευρώ/Eurozone Στάθμιση/W2008=29,77%	
	Δείκτης Index 2005=100	(%) Μεταβολή προηγ. έτους (%) Change previous year	Δείκτης Index 2005=100	(%) Μεταβολή προηγ. έτους (%) Change previous year	Δείκτης Index 2005=100	(%) Μεταβολή προηγ. έτους (%) Change previous year	Δείκτης Index 2005=100	(%) Μεταβολή προηγ. έτους (%) Change previous year	Δείκτης Index 2005=100	(%) Μεταβολή προηγ. έτους (%) Change previous year	Δείκτης Index 2005=100	(%) Μεταβολή προηγ. έτους (%) Change previous year
2005	100,0	-1,5	100,0	0,8	100,0	2,8	100,0	2,0	100,0	2,8	100,0	0,3
2006	101,9	1,9	102,8	2,8	105,2	5,2	102,1	2,1	101,6	1,6	100,6	0,6
2007	104,2	2,2	105,8	3,0	109,1	3,7	105,0	2,8	103,8	2,2	101,7	1,0
2006 IV	102,9	3,8	103,7	4,1	107,8	6,3	102,9	2,2	104,3	2,0	101,8	0,8
2007 I	104,0	0,7	104,7	3,1	107,7	5,0	103,5	2,1	101,9	2,9	100,5	1,1
II	104,2	1,4	106,1	3,3	108,4	3,7	103,9	2,0	105,1	2,0	102,5	1,0
III	103,0	4,3	105,6	2,4	108,7	2,5	104,8	2,5	102,0	2,3	100,8	1,0
IV	105,5	2,5	106,8	3,1	111,8	3,7	107,6	4,5	106,2	1,8	102,9	1,0
2008 I	108,3	4,1	108,4	3,5	113,6	5,4	110,1	6,4	103,2	1,3	101,3	0,8
II	108,9	4,5	110,0	3,7	115,2	6,3	111,2	6,9	107,4	2,2	103,2	0,8
III	104,7	1,6	109,7	3,9	114,8	5,7	111,9	6,7	104,4	2,3	101,6	0,7
2007 Φεβρ./Feb.	103,2	-1,2	104,6	2,8	107,5	5,0	103,5	2,1	98,0	3,5	100,1	1,1
Μάρτ./Mar.	104,2	0,0	104,5	2,9	107,9	4,5	103,6	1,9	104,8	2,7	101,7	1,2
Απρ./Apr.	105,6	0,2	106,0	3,9	108,3	4,7	103,8	1,9	104,8	2,1	102,4	1,1
Μάιος/May	104,9	1,6	106,1	3,1	108,3	3,6	103,9	1,9	105,3	1,9	102,6	1,0
Ιούν./Jun.	102,0	2,6	106,2	3,0	108,5	2,8	104,1	2,0	105,4	1,9	102,3	1,0
Ιούλ./Jul.	101,3	3,4	105,8	2,8	108,4	2,5	104,2	1,9	102,4	2,6	100,2	0,9
Αύγ./Aug.	102,9	4,6	105,4	2,4	108,5	2,7	104,8	2,5	98,3	2,2	100,4	1,0
Σεπτ./Sept.	104,8	4,9	105,6	2,1	109,2	2,4	105,5	3,1	105,4	2,0	101,9	1,0
Οκτ./Oct.	105,7	2,6	106,3	3,1	110,8	2,7	106,8	3,8	106,1	1,8	102,7	1,1
Νοέμ./Nov.	105,0	2,8	106,8	3,0	112,2	4,0	107,7	4,6	106,2	1,8	103,0	1,1
Δεκ./Dec.	105,8	2,2	107,3	3,1	112,4	4,3	108,3	5,1	106,4	1,8	102,9	1,0
2008 Ιαν./Jan.	108,8	3,8	108,6	3,3	112,7	4,5	109,4	5,9	103,3	0,3	100,6	0,7
Φεβρ./Feb.	108,2	4,8	108,0	3,3	113,6	5,7	110,2	6,5	99,6	1,6	100,9	0,8
Μάρτ./Mar.	108,0	3,7	108,5	3,8	114,3	6,0	110,6	6,8	106,8	1,9	102,6	0,9
Απρ./Apr.	111,0	5,2	109,3	3,1	114,9	6,1	111,0	7,0	107,0	2,2	103,3	0,8
Μάιος/May	109,7	4,5	110,3	3,9	115,6	6,7	111,1	6,9	107,6	2,3	103,3	0,7
Ιούν./Jun.	105,8	3,7	110,5	4,0	115,0	6,1	111,3	7,0	107,7	2,2	103,2	0,8
Ιούλ./Jul.	103,8	2,4	110,4	4,4	115,0	6,1	111,7	7,2	104,6	2,2	100,7	0,5
Αύγ./Aug.	104,3	1,3	109,3	3,7	114,8	5,8	112,0	6,8	100,8	2,5	101,1	0,7
Σεπτ./Sept.	106,0	1,2	109,4	3,6	114,8	5,1	112,1	6,2	107,7	2,2	102,8	0,9
Οκτ./Oct.	109,8	3,9	109,9	3,4	114,9	3,7	112,2	5,1	108,5	2,2	103,7	1,0

Πηγή: Επεξεργασία στοιχείων ΕΣΥΕ και EUROSTAT/ Source: Calculations based on NSSG and EUROSTAT data.

(1) Τα στοιχεία για τη ζώνη του ευρώ μέχρι το τέλος του 2006 καλύπτουν 12 κράτη-μέλη, 13 κράτη-μέλη από τον Ιανουάριο 2007 (Σλοβενία) και 15 κράτη-μέλη από τον Ιανουάριο 2008 συμπεριλαμβανομένων της Κύπρου και της Μάλτας (δείκτης μεταβαλλόμενης σύνθεσης) / Euro area data cover 12 member-states up to the end of 2006, 13 member-states from January 2007 (Slovenia) and 15 member-states from January 2008 including Cyprus and Malta (changing composition index).

(2) Συμπεριλαμβάνονται αλκοολούχα ποτά και καπνός / Including alcoholic beverages and tobacco.

(%) Μεταβολή έναντι προηγούμενου έτους / Change over previous year

Μη επεξεργασμένα είδη διατροφής/Unprocessed food

Επεξεργασμένα είδη διατροφής/Processed food

Βιομηχ. αγαθά χωρίς ενέργεια/Industrial goods excl. energy

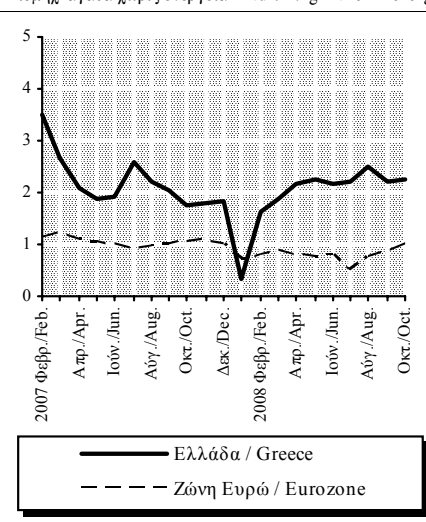
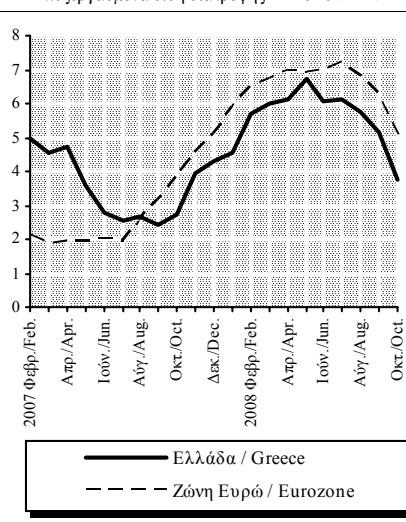
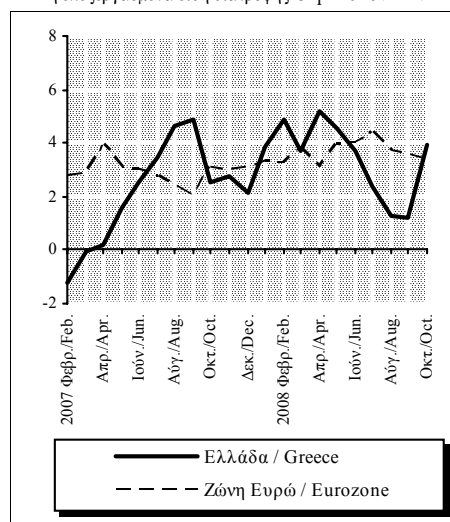

Πίνακας II.3.3. ΕΝΑΡΜΟΝΙΣΜΕΝΟΣ ΔΕΙΚΤΗΣ ΤΙΜΩΝ ΚΑΤΑΝΑΛΩΤΗ ΕΛΛΑΔΟΣ ΚΑΙ ΖΩΝΗΣ ΕΥΡΩ: ΕΙΔΙΚΟΙ ΔΕΙΚΤΕΣ (συνέχεια) (1)

Table II.3.3. HARMONIZED CONSUMER PRICE INDEX: BASIC CATEGORIES, GREECE AND EUROZONE: MAIN COMPONENTS (continued) (1)

Περίοδος Period	Ενέργεια Energy				Υπηρεσίες Services				Εναρμ. δείκτης τιμών καταναλωτή χωρίς ενέργεια All-items HICP excluding energy			
	Ελλάδα/Greece Στάθμιση/W2008=7,35%		Ζώνη Ευρώ/Eurozone Στάθμιση/W2008=9,81%		Ελλάδα/Greece Στάθμιση/W2008=43,19%		Ζώνη Ευρώ/Eurozone Στάθμιση/W2008=40,90%		Ελλάδα/Greece Στάθμιση/W2008=92,65%		Ζώνη Ευρώ/Eurozone Στάθμιση/W2008=90,19%	
	Δείκτης Index 2005=100	(%) Μεταβολή προηγ. έτους (%) Change previous year	Δείκτης Index 2005=100	(%) Μεταβολή προηγ. έτους (%) Change previous year	Δείκτης Index 2005=100	(%) Μεταβολή προηγ. έτους (%) Change previous year	Δείκτης Index 2005=100	(%) Μεταβολή προηγ. έτους (%) Change previous year	Δείκτης Index 2005=100	(%) Μεταβολή προηγ. έτους (%) Change previous year	Δείκτης Index 2005=100	(%) Μεταβολή προηγ. έτους (%) Change previous year
2005	100,0	13,6	100,0	10,1	100,0	3,6	100,0	2,3	100,0	2,7	100,0	1,4
2006	109,4	9,4	107,7	7,7	103,1	3,1	102,0	2,0	102,8	2,8	101,6	1,6
2007	111,8	2,1	110,5	2,6	106,9	3,7	104,5	2,5	106,0	3,1	103,7	2,1
2006 IV	104,7	0,5	105,6	1,5	104,6	3,4	102,6	2,1	104,8	3,4	102,5	1,8
2007 I	103,4	-2,4	106,7	1,1	105,6	3,7	103,4	2,4	104,6	3,4	102,6	2,0
II	112,3	-0,5	110,2	0,5	106,7	3,7	104,3	2,6	106,2	2,9	103,8	2,0
III	112,2	-1,8	111,0	0,7	107,2	3,9	105,3	2,5	105,4	3,3	103,8	2,0
IV	119,3	14,0	114,2	8,1	108,1	3,3	105,2	2,5	107,8	2,8	104,9	2,3
2008 I	125,4	21,2	118,1	10,7	108,9	3,1	106,1	2,6	107,8	3,0	105,2	2,6
II	133,8	19,2	125,2	13,6	110,5	3,6	106,8	2,4	110,1	3,6	106,4	2,6
III	135,8	21,1	127,8	15,1	111,6	4,1	108,0	2,6	109,2	3,6	106,5	2,6
2007 Φεβρ./Feb.	102,6	-2,3	106,2	0,8	105,4	3,8	103,6	2,4	103,2	3,5	102,5	2,0
Μάρτ./Mar.	106,2	-1,2	107,9	1,8	105,8	3,7	103,6	2,4	105,6	3,1	103,1	2,0
Απρ./Apr.	110,3	-1,5	109,3	0,4	106,7	3,5	104,0	2,5	106,2	2,9	103,6	2,1
Μάιος/May	113,2	-0,2	110,3	0,3	106,5	3,8	104,3	2,6	106,2	2,9	103,8	2,0
Ιούν./Jun.	113,3	0,1	110,9	0,9	106,8	3,8	104,5	2,6	106,2	2,9	103,8	2,0
Ιούλ./Jul.	112,9	-3,2	111,4	0,0	107,2	4,0	105,4	2,6	105,3	3,3	103,5	2,0
Αύγ./Aug.	111,6	-3,7	110,5	-0,9	107,2	3,9	105,5	2,6	104,2	3,4	103,7	2,0
Σεπτ./Sept.	112,0	1,7	111,1	3,0	107,3	3,7	105,0	2,5	106,8	3,1	104,1	2,0
Οκτ./Oct.	114,4	7,7	111,8	5,5	107,6	3,3	105,0	2,5	107,4	2,6	104,6	2,2
Νοέμ./Nov.	121,9	17,6	115,6	9,7	107,8	3,4	104,9	2,5	107,7	2,9	104,8	2,3
Δεκ./Dec.	121,7	16,8	115,2	9,2	108,8	3,2	105,8	2,5	108,3	2,9	105,3	2,4
2008 Ιαν./Jan.	123,1	21,4	117,1	10,6	109,1	3,3	105,6	2,5	107,8	2,6	104,6	2,4
Φεβρ./Feb.	124,8	21,6	117,3	10,4	108,7	3,2	106,1	2,4	106,5	3,3	105,0	2,5
Μάρτ./Mar.	128,2	20,7	120,0	11,2	109,0	3,0	106,6	2,8	109,0	3,1	105,9	2,8
Απρ./Apr.	130,1	17,9	121,2	10,8	109,9	3,0	106,4	2,3	109,8	3,4	106,2	2,5
Μάιος/May	134,3	18,7	125,5	13,7	110,7	3,9	106,8	2,5	110,3	3,9	106,5	2,6
Ιούν./Jun.	137,0	20,9	128,8	16,1	111,0	4,0	107,1	2,5	110,1	3,7	106,6	2,7
Ιούλ./Jul.	138,0	22,2	130,5	17,1	111,3	3,9	108,1	2,6	109,1	3,6	106,3	2,6
Αύγ./Aug.	135,2	21,1	126,6	14,6	111,4	3,9	108,4	2,7	108,0	3,6	106,5	2,7
Σεπτ./Sept.	134,3	19,9	126,2	13,5	112,0	4,4	107,7	2,6	110,5	3,5	106,7	2,6
Οκτ./Oct.	124,9	9,2	122,5	9,6	112,3	4,4	107,7	2,6	111,2	3,6	107,1	2,5

Πηγή: Επεξεργασία στοιχείων ΕΣΥΕ και EUROSTAT/ Source: Calculations based on NSSG and EUROSTAT data.

(1) Τα στοιχεία για τη ζώνη του ευρώ μέχρι το τέλος του 2006 καλύπτουν 12 κράτη-μέλη, 13 κράτη-μέλη από τον Ιανουάριο 2007 (Σλοβενία) και 15 κράτη-μέλη από τον Ιανουάριο 2008 συμπεριλαμβανομένων της Κύπρου και της Μάλτας (δείκτης μεταβαλλόμενης σύνθεσης) / Euro area data cover 12 member-states up to the end of 2006, 13 member-states from January 2007 (Slovenia) and 15 member-states from January 2008 including Cyprus and Malta (changing composition index).

(%) Μεταβολή έναντι προηγούμενου έτους / Change over previous year

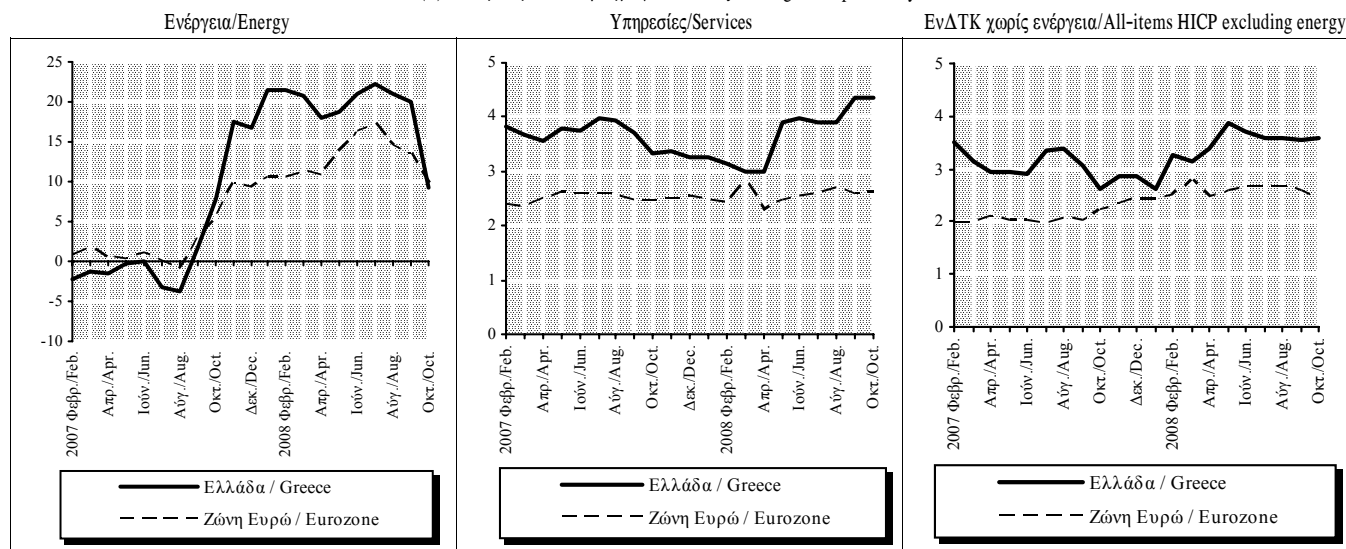

Πίνακας Π.4. ΔΙΑΦΟΡΕΣ ΠΛΗΘΩΡΙΣΜΟΥ ΜΕΤΑΞΥ ΕΛΛΑΔΑΣ ΚΑΙ ΑΛΛΩΝ ΧΩΡΩΝ

Table II.4. INFLATION DIFFERENTIALS BETWEEN GREECE AND OTHER COUNTRIES

Περίοδος	ΟΟΣΑ	ΕΕ	Βέλγιο	Δανία	Γερμανία	Ισπανία	Γαλλία	Ιρλανδία	Ιταλία	Λουξεμβούργο	Ολλανδία	Αυστρία	Πορτογαλία	Φιλανδία	Σουηδία	Ην. Βασίλειο
Period	OECD	EU	Belgium	Denmark	Germany	Spain	France	Ireland	Italy	Luxembourg	Netherlands	Austria	Portugal	Finland	Sweden	Un. Kingdom
2005	0,8	1,3	1,0	1,8	1,6	0,1	1,6	1,3	1,3	-0,3	2,0	1,4	1,4	2,7	2,7	1,5
2006	0,7	1,1	0,9	1,4	1,5	-0,3	1,4	0,6	1,1	0,3	1,6	1,6	0,2	2,0	1,8	1,0
2007	0,6	1,1	1,2	1,3	0,7	0,1	1,4	0,1	0,9	0,3	1,4	0,8	0,5	1,4	1,3	0,6
2006 IV	1,2	1,3	1,2	1,5	1,8	0,5	1,7	0,6	1,2	1,6	1,6	1,7	0,7	2,0	1,8	0,5
2007 I	0,8	1,2	1,2	1,1	1,0	0,5	1,7	0,1	0,9	0,8	1,4	1,2	0,5	1,6	1,3	0,1
II	0,4	0,5	1,1	1,0	0,6	0,1	1,3	-0,2	0,7	0,2	0,7	0,7	0,1	1,2	1,2	0,0
III	0,8	0,5	1,5	1,7	0,5	0,4	1,4	0,1	1,1	0,6	1,5	0,8	0,7	1,2	1,4	0,9
IV	0,4	0,6	0,9	1,4	0,6	-0,4	1,1	0,4	1,0	-0,4	1,9	0,4	0,9	1,6	1,3	1,5
2008 I	0,8	0,7	0,5	1,1	1,2	-0,2	1,0	0,9	1,0	0,0	2,4	1,1	1,3	0,8	1,2	1,9
II	0,8	0,8	-0,3	1,0	1,7	0,1	1,0	1,1	1,0	-0,1	2,7	1,0	1,8	0,8	1,0	1,4
III	0,1	0,5	-0,8	0,2	1,5	-0,1	1,2	1,5	0,8	-0,3	1,9	1,1	1,7	0,3	0,7	0,0
2007 Φεβρ./Feb.	0,9	0,9	1,2	1,1	1,1	0,5	1,8	0,4	0,9	1,2	1,6	1,3	0,7	1,8	1,3	0,2
Μάρτ./Mar.	0,4	0,5	1,0	0,9	0,8	0,3	1,6	-0,1	0,7	0,4	0,9	0,9	0,4	1,2	1,2	-0,3
Απρ./Apr.	0,4	0,4	0,8	0,9	0,6	0,1	1,3	-0,3	0,8	0,1	0,7	0,8	-0,2	1,1	1,0	-0,2
Μάιος/May	0,4	0,5	1,3	0,9	0,6	0,2	1,4	-0,1	0,7	0,3	0,6	0,7	0,2	1,3	1,4	0,1
Ιούν./Jun.	0,4	0,5	1,3	1,3	0,6	0,1	1,3	-0,2	0,7	0,3	0,8	0,7	0,2	1,2	1,3	0,2
Ιουλ./Jul.	0,7	0,7	1,4	1,6	0,7	0,4	1,5	0,0	1,0	0,7	1,3	0,7	0,4	1,1	1,3	0,8
Αύγ./Aug.	0,9	0,8	1,5	1,8	0,7	0,5	1,4	0,4	1,0	0,8	1,6	1,0	0,8	1,4	1,5	0,9
Σεπτ./Sept.	0,7	0,7	1,5	1,7	0,2	0,2	1,3	0,0	1,2	0,4	1,6	0,8	0,9	1,2	1,3	1,1
Οκτ./Oct.	0,2	0,3	0,8	1,2	0,3	-0,6	0,9	0,0	0,7	-0,6	1,4	0,1	0,5	1,2	1,1	0,9
Νοέμ./Nov.	0,5	0,8	1,0	1,4	0,6	-0,2	1,3	0,4	1,3	-0,1	2,1	0,7	1,1	1,7	1,5	1,8
Δεκ./Dec.	0,6	0,7	0,8	1,5	0,8	-0,4	1,1	0,7	1,1	-0,4	2,3	0,4	1,2	2,0	1,4	1,8
2008 Ιαν./Jan.	0,4	0,5	0,4	0,9	1,0	-0,5	0,7	0,8	0,8	-0,3	2,1	0,8	1,0	0,4	0,9	1,7
Φεβρ./Feb.	1,1	1,0	0,9	1,2	1,5	0,1	1,4	1,1	1,4	0,4	2,6	1,4	1,6	1,3	1,6	2,1
Μάρτ./Mar.	0,9	0,6	0,0	1,1	1,1	-0,2	0,9	0,7	0,8	0,0	2,5	0,9	1,3	0,8	1,2	1,9
Απρ./Apr.	0,9	0,8	0,3	1,0	1,8	0,2	1,0	1,1	0,8	0,1	2,7	1,0	1,9	1,1	1,2	1,4
Μάιος/May	1,0	1,0	-0,2	1,3	1,8	0,2	1,2	1,2	1,2	0,1	2,8	1,1	2,1	0,8	1,0	1,6
Ιούν./Jun.	0,5	0,6	-0,9	0,7	1,5	-0,2	0,9	1,0	0,9	-0,4	2,6	0,9	1,5	0,6	0,8	1,1
Ιουλ./Jul.	0,1	0,5	-1,0	0,5	1,4	-0,4	0,9	1,3	0,9	-0,9	1,9	1,1	1,8	0,6	0,8	0,5
Αύγ./Aug.	0,1	0,6	-0,6	0,0	1,5	-0,1	1,3	1,6	0,6	0,0	1,8	1,2	1,7	0,2	0,7	0,1
Σεπτ./Sept.	0,2	0,5	-0,8	0,2	1,7	0,1	1,4	1,5	0,8	-0,1	1,9	1,0	1,5	0,0	0,5	-0,5
Οκτ./Oct.	-	0,3	-0,8	0,2	1,5	0,4	1,0	1,3	0,4	0,1	1,5	1,0	1,5	-0,4	0,6	-

Πηγή: ΟΟΣΑ, EUROSTAT / Source: OECD, EUROSTAT.

Σημείωση: Από το 1996 οι διαφορές πληθωρισμού υπολογίζονται με βάση τους Εναρμονισμένους ΔTK. / Note: Since 1996, inflation differentials are measured according to the Harmonised CPIs.

Διαφορές πληθωρισμού μεταξύ Ελλάδας, ΟΟΣΑ και ΕΕ / Inflation differentials between Greece, OECD and EU.

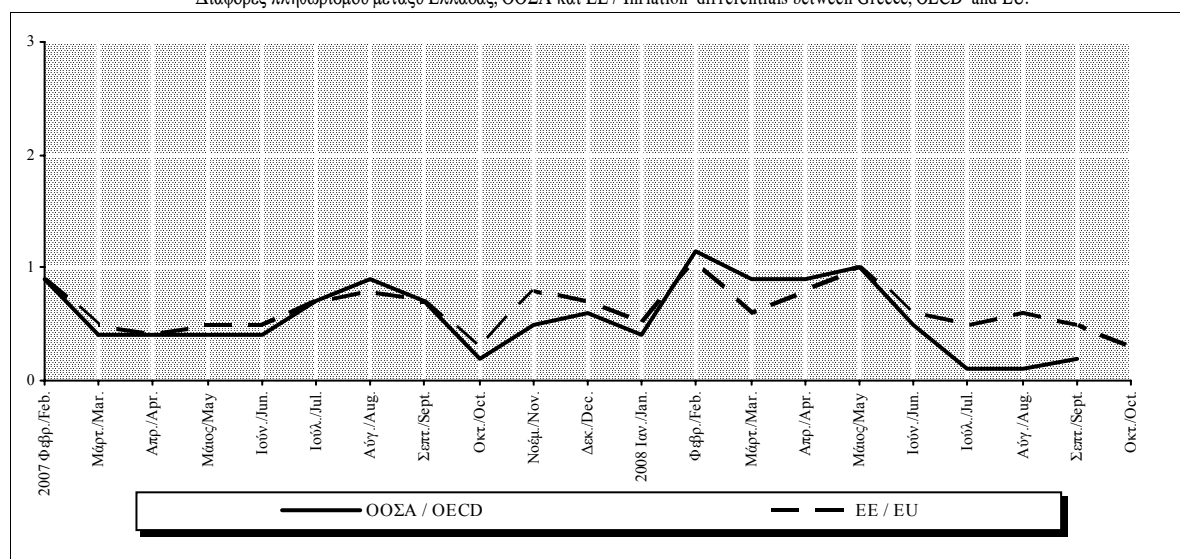

Πίνακας II.5. ΠΛΗΘΩΡΙΣΤΙΚΕΣ ΠΡΟΣΔΟΚΙΕΣ ΕΠΙΧΕΙΡΗΣΕΩΝ ΚΑΙ ΚΑΤΑΝΑΛΩΤΩΝ

Table II.5. INFLATIONARY EXPECTATIONS OF BUSINESS FIRMS AND CONSUMERS

Περίοδος Period	Προοπτικές για τους 3-4 προσεχείς μήνες(1) Prospects in the next 3-4 months(1)						Καταναλωτές: Προοπτικές για το επόμενο 12μηνο Consumers: Prospects in the next 12 months	
	Μεταποίηση Manufacturing	Σύνολο Κατασκευών Total Construction	Κατοικίες Dwellings	Άλλα Κτίρια Other Buildings	Δημόσια Έργα Public Works	Λιανικό Εμπόριο (2) Retail Trade (2)	Υπηρεσίες(3) Services(3)	
2003	10	7	9	-2	10	-	12	20
2004	12	-15	0	0	-21	14	13	13
2005	7	-20	24	-10	-30	12	10	28
2006	14	-2	19	-8	-4	13	14	33
2007	18	3	0	3	3	19	9	39
2007 II	14	1	1	2	1	16	8	40
III	15	5	-4	5	8	13	4	36
IV	25	1	-3	-8	5	27	8	42
2008 I	30	-2	0	3	-5	32	21	48
II	21	-7	-7	30	-20	28	22	53
III	21	-6	-3	31	-20	15	14	51
2007 Μάιος/May	14	3	-2	8	3	16	6	43
Ιούν./Jun.	13	3	3	-2	4	16	4	39
Ιούλι./Jul.	11	10	-2	6	15	8	6	41
Αύγ./Aug.	11	10	-7	7	14	10	4	38
Σεπτ./Sept.	22	-4	-3	0	-6	22	3	29
Οκτ./Oct.	24	6	3	-1	10	22	6	33
Νοέμ./Nov.	24	-1	-5	-15	5	30	9	47
Δεκ./Dec.	26	-2	-8	-7	1	28	10	47
2008 Ιαν./Jan.	36	-2	3	4	-5	33	18	52
Φεβρ./Feb.	27	-6	3	4	-14	33	22	46
Μάρτ./Mar.	29	3	-4	1	5	31	24	45
Απρ./Apr.	23	-9	-18	35	-22	28	25	45
Μάιος/May	20	-14	-5	26	-29	33	21	59
Ιούν./Jun.	21	1	1	29	-9	24	20	55
Ιούλι./Jul.	24	-1	11	33	-16	17	17	51
Αύγ./Aug.	23	-9	-7	30	-23	19	12	52
Σεπτ./Sept.	15	-6	-12	30	-20	9	12	51
Οκτ./Oct.	-2	-27	-10	14	-47	16	6	44

Πηγή : IOBE και European Commission, European Economy, Supplement B./Source:FEIR and European Commission, European Economy, SupplementB.

(1) Διαφορά σταθμισμένων ποσοστών θετικών και αρνητικών απαντήσεων (βλ. επεξηγήσεις σελ. xx). / Difference between weighted percentages of positive and negative replies (see explanations p. xxii).

(2) Το ερώτημα περιλαμβάνεται στην έρευνα λιανικού εμπορίου από το Μάιο του 2003./The question is included in the retail trade survey since May 2003.

(3) Δεν περιλαμβάνονται οι τράπεζες και οι επιχειρήσεις λιανικού εμπορίου./ Excluding banking and retail trade.

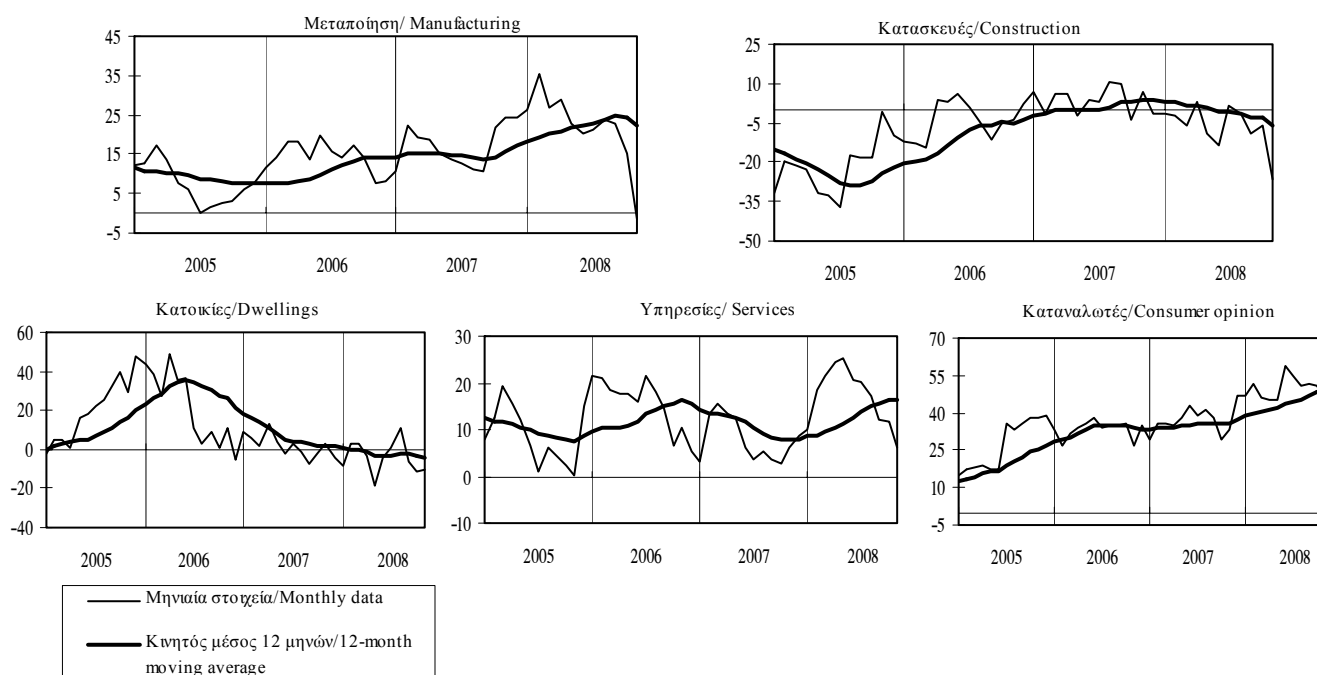

Πίνακας II.6. ΔΕΙΚΤΗΣ ΤΙΜΩΝ ΚΑΤΟΙΚΙΩΝ

Table II.6. INDEX OF PRICES OF DWELLINGS

Περίοδος Period	Αστικές Περιοχές Urban Areas			Αθήνα Athens			Λοιπές Αστικές Other Urban		
	Δείκτης Index 1997=100	(% Μεταβολή / Change)		Δείκτης Index 1997=100	(% Μεταβολή / Change)		Δείκτης Index 1993 IV=100	(% Μεταβολή / Change)	
		Προηγούμεν. περίοδου Previous period	Προηγούμεν. έτους Previous year		Προηγούμεν. περίοδου Previous period	Προηγούμεν. έτους Previous year		Προηγούμεν. περίοδου Previous period	Προηγούμεν. έτους Previous year
2000	137,7	10,6	10,6	149,1	15,1	15,1	171,3	6,1	6,1
2001	157,5	14,4	14,4	175,4	17,6	17,6	190,2	11,0	11,0
2002	179,3	13,9	13,9	203,8	16,2	16,2	211,7	11,3	11,3
2003	189,0	5,4	5,4	211,9	4,0	4,0	226,8	7,1	7,1
2004	193,4	2,3	2,3	212,4	0,3	0,3	237,4	4,7	4,7
2005	214,5	10,9	10,9	230,8	8,6	8,6	269,3	13,4	13,4
2006	240,6	12,2	12,2	256,7	11,3	11,3	304,2	13,0	13,0
2007	249,3	3,6	3,6	265,6	3,5	3,5	315,8	3,8	3,8
2003 I	188,6	2,0	10,0	214,6	3,1	10,8	222,5	0,9	9,1
II	187,5	-0,6	4,0	210,6	-1,8	1,3	224,4	0,8	7,4
III	189,0	0,8	4,6	210,6	0,0	2,6	228,1	1,7	7,0
IV	190,9	1,0	3,3	211,5	0,4	1,6	232,1	1,7	5,3
2004 I	190,6	-0,2	1,0	209,7	-0,9	-2,3	233,6	0,6	5,0
II	191,6	0,5	2,2	209,4	-0,2	-0,6	236,5	1,2	5,4
III	193,3	0,9	2,3	211,1	0,8	0,2	238,8	1,0	4,7
IV	198,0	2,4	3,7	219,4	3,9	3,7	240,9	0,9	3,8
2005 I	205,2	3,6	7,7	223,7	2,0	6,6	254,1	5,5	8,8
II	211,6	3,1	10,5	228,9	2,3	9,3	264,1	3,9	11,7
III	216,9	2,5	12,2	231,5	1,1	9,7	274,5	4,0	15,0
IV	224,1	3,3	13,2	239,0	3,2	8,9	283,8	3,4	17,8
2006 I	232,2	3,6	13,1	247,5	3,6	10,6	294,1	3,6	15,7
II	238,9	2,9	12,9	255,3	3,2	11,6	301,7	2,6	14,2
III	242,5	1,5	11,8	258,1	1,1	11,5	307,4	1,9	12,0
IV	248,6	2,5	11,0	266,0	3,0	11,3	313,7	2,0	10,5
2007 I	248,8	0,1	7,1	264,6	-0,5	6,9	315,8	0,7	7,4
II	246,9	-0,8	3,3	261,8	-1,1	2,5	314,3	-0,5	4,2
III	248,5	0,6	2,5	264,9	1,2	2,6	314,5	0,1	2,3
IV	253,1	1,9	1,8	271,3	2,4	2,0	318,4	1,2	1,5
2008 I	-	-	-	-	-	-	321,1	0,8	1,7
II	-	-	-	-	-	-	323,7	0,8	3,0

Πηγή: Για τις λοιπές αστικές περιοχές Τράπεζα της Ελλάδος, για την Αθήνα επεξεργασία στοιχείων "Property EΠΕ" (2000-05) και "PropIndex AE" (2005-07). Για το σύνολο των αστικών περιοχών, σταθμισμένος δείκτης με βάση το απόθεμα των κατοικιών στην Αθήνα και τις λοιπές αστικές περιοχές. / Source: For "other" urban areas data Bank of Greece; for Athens calculations based on "Property Ltd" (2000-05) and "PropIndex SA" (2005-07) data. For all urban areas weighted index according to the stock of houses in Athens and in other urban areas.

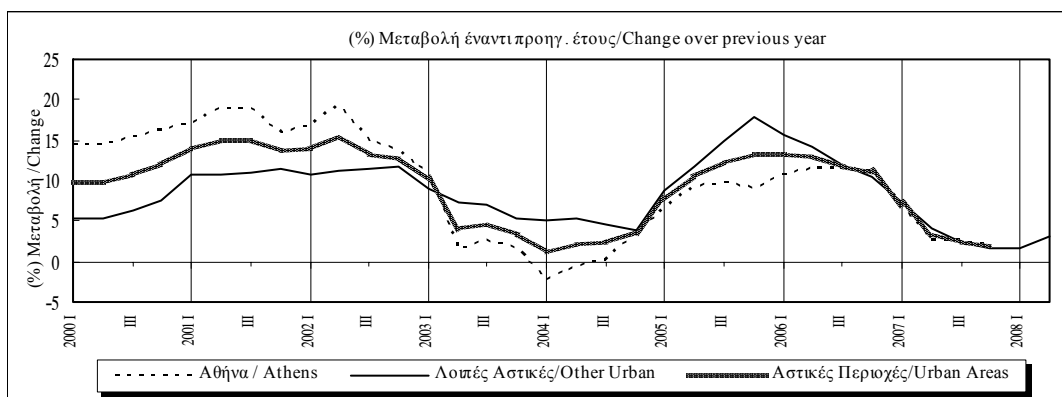

III.

ΕΣΩΤΕΡΙΚΗ ΟΙΚΟΝΟΜΙΑ - ΜΙΣΘΟΙ ΚΑΙ ΑΠΑΣΧΟΛΗΣΗ

DOMESTIC ECONOMY - WAGES AND EMPLOYMENT

Πίνακας III.1. ΕΡΓΑΤΙΚΟ ΔΥΝΑΜΙΚΟ - ΑΠΑΣΧΟΛΗΣΗ - ΑΝΕΡΓΙΑ

Table III.1. LABOUR FORCE - EMPLOYMENT - UNEMPLOYMENT

Περίοδος Period	Εργατικό δυναμικό Labour force		Απασχολούμενοι Employment				Άνεργοι Unemployment		Ποσοστό ανεργίας Unemployment rate
	Αριθμός ατόμων (σε χιλιάδες) Number of persons (in thousands)	(% Μεταβολή προηγούμε. έτους Change previous year	Αριθμός ατόμων (σε χιλιάδες) Number of persons (in thousands)		(% Μεταβολή προηγούμε. έτους Change previous year		Αριθμός ατόμων (σε χιλιάδες) Number of persons (in thousands)	(% Μεταβολή προηγούμε. έτους Change previous year	
			Σύνολο Total	Μισθωτοί Employees	Σύνολο Total	Μισθωτοί Employees			
1998 (I)	4525,8	-	4017,9	2261,9	-	-	507,9	-	11,2
1999 (I)	4586,1	1,3	4031,4	2312,1	0,3	2,2	554,8	9,2	12,1
2000 (I)	4611,9	0,6	4088,5	2378,9	1,4	2,9	523,5	-5,6	11,4
2001 (I)	4580,3	-0,7	4086,3	2458,1	-0,1	3,3	493,9	-5,6	10,8
2002 (I)	4656,0	1,7	4175,8	2532,5	2,2	3,0	480,3	-2,8	10,3
2003 (I)	4734,4	1,7	4274,5	2599,1	2,4	2,6	459,9	-4,2	9,7
2004 (I)	4818,9	-	4313,1	2730,4	-	-	505,7	-	10,5
2005 (I)	4846,4	0,6	4368,9	2778,7	1,3	1,8	477,5	-5,6	9,8
2006 (I)	4886,8	0,8	4452,3	2829,6	1,9	1,8	434,5	-9,0	8,9
2007 (I)	4916,8	0,6	4509,9	2899,5	1,3	2,5	406,9	-6,3	8,3
2003 III	4748,3	1,4	4309,1	2631,4	2,0	2,6	439,2	-4,3	9,3
IV	4748,9	1,3	4277,9	2603,2	1,5	1,8	471,1	-1,0	9,9
2004 I	4792,9	-	4249,1	2672,7	-	-	543,8	-	11,3
II	4823,2	-	4330,5	2746,2	-	-	492,7	-	10,2
III	4827,5	-	4341,6	2760,1	-	-	485,9	-	10,1
IV	4831,8	-	4331,4	2742,7	-	-	500,4	-	10,4
2005 I	4827,3	0,7	4324,8	2733,9	1,8	2,3	502,6	-7,6	10,4
II	4848,7	0,5	4381,8	2784,7	1,2	1,4	466,8	-5,3	9,6
III	4855,3	0,6	4385,6	2796,5	1,0	1,3	469,8	-3,3	9,7
IV	4854,2	0,5	4383,4	2799,5	1,2	2,1	470,9	-5,9	9,7
2006 I	4873,1	0,9	4400,0	2775,8	1,7	1,5	473,1	-5,9	9,7
II	4880,2	0,6	4452,8	2834,1	1,6	1,8	427,4	-8,4	8,8
III	4902,5	1,0	4494,2	2868,1	2,5	2,6	408,3	-13,1	8,3
IV	4891,2	0,8	4462,1	2840,2	1,8	1,5	429,1	-8,9	8,8
2007 I	4906,9	0,7	4461,2	2838,6	1,4	2,3	445,7	-5,8	9,1
II	4917,9	0,8	4519,9	2896,4	1,5	2,2	398,0	-6,9	8,1
III	4926,8	0,5	4539,3	2938,5	1,0	2,5	387,5	-5,1	7,9
IV	4915,6	0,5	4519,1	2924,4	1,3	3,0	396,5	-7,6	8,1
2008 I	4918,2	0,2	4511,6	2902,9	1,1	2,3	406,5	-8,8	8,3
II	4939,3	0,4	4582,1	2974,4	1,4	2,7	357,1	-10,3	7,2

Πηγή: ΕΣΥΕ, Έρευνες Εργατικού Δυναμικού, νέα αναθεωρημένα στοιχεία 1998-2003 (Ιαν.2005), νέο δείγμα από το 2004. Λόγω του νέου δείγματος, τα στοιχεία για το 2004 δεν είναι απολύτως συγκρίσιμα με εκείνα των προηγούμενων ετών. / Source: NSSG, Labour Force Surveys, new revised data 1998-2003 (Jan.2005), new sample as of 2004. Because of the new sample, figures for 2004 are not fully comparable with those for previous years.

(I) Μέσοι ετήσιοι όροι / Annual averages.

(%) Μεταβολή έναντι προηγούμενου έτους / Change over previous year

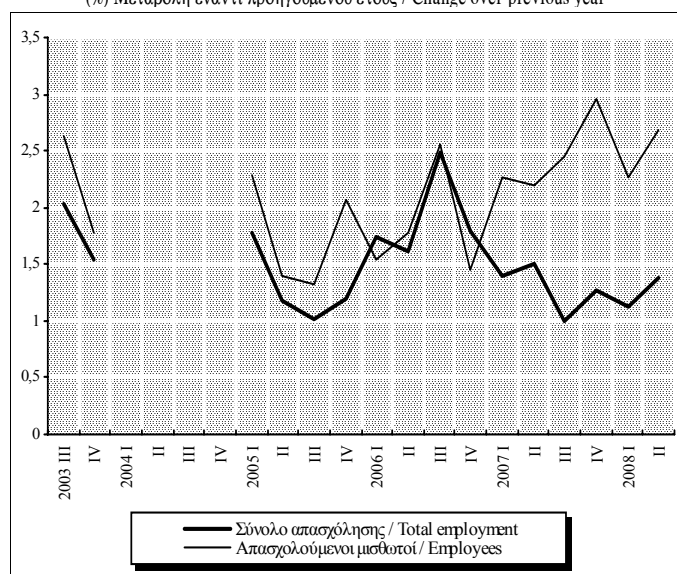

Ποσοστό % του εργατικού δυναμικού / Percent of the labour force

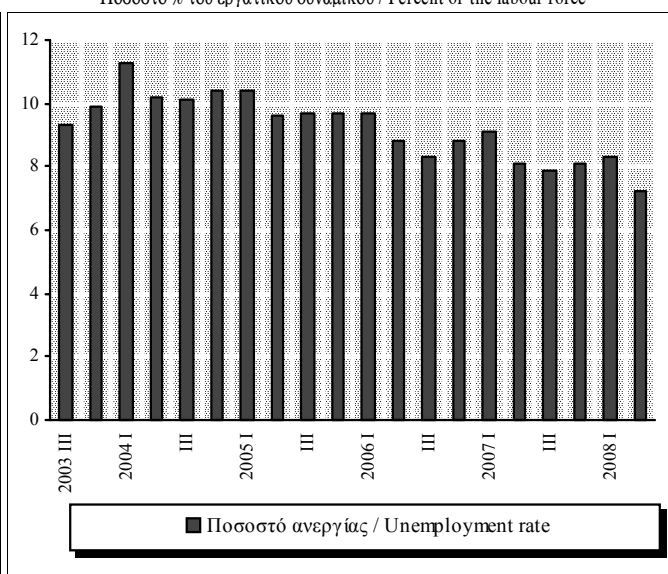

Πίνακας III.2. ΡΟΕΣ ΜΙΣΘΩΤΗΣ ΑΠΑΣΧΟΛΗΣΗΣ ΣΤΟΝ ΙΔΙΩΤΙΚΟ ΤΟΜΕΑ

Table III.2. DEPENDENT EMPLOYMENT FLOWS IN THE PRIVATE SECTOR

Περίοδος Period	Αναγγελίες Πρόσληψης Recruitment notifications		Καταγγελίες σύμβασης Dismissals		Οικειοθελείς αποχωρήσεις Voluntary quits		Καθαρή διαφορά (νέες θέσεις εργασίας)(3) Net difference (new jobs)(3)
	Αριθμός ατόμων Number of persons	(%) Μεταβολή προηγούμε. έτους Change previous year	Αριθμός ατόμων Number of persons	(%) Μεταβολή προηγούμε. έτους Change previous year	Αριθμός ατόμων Number of persons	(%) Μεταβολή προηγούμε. έτους Change previous year	Αριθμός θέσεων Number of jobs
2000	978266	10,4	534805	12,1	341195	22,9	102266
2001	1033085	5,6	597575	11,7	386043	13,1	49467
2002	1080305	4,6	590642	-1,2	418233	8,3	71430
2003	1083880	0,3	652820	10,5	398888	-4,6	32172
2004	1107809	2,2	665778	2,0	417912	4,8	24119
2005 (1)	1070992	-3,3	674648	1,3	388561	-3,8	7783
2006	1123614	4,9	687300	1,9	428518	10,3	7796
2007	1163840	3,6	717045	4,3	452815	5,7	-6020
2004 Ιαν./Jan.-.(2)	848942	5,2	421054	-1,0	316710	4,3	111178
2005 Ιαν./Jan.-.(2)	801893	-5,5	432578	2,7	291170	-8,1	78145
2006 Ιαν./Jan.-.(2)	852136	6,3	437427	1,1	322463	10,7	92246
2007 Ιαν./Jan.-.(2)	867729	1,8	451858	3,3	342369	6,2	73502
2008 Ιαν./Jan.-.(2)	886070	2,1	445089	-1,5	339126	-0,9	101855
2006 IV	271478	0,9	249873	3,2	106055	8,9	-84450
2007 I	227622	5,8	132408	1,8	96275	6,9	-1061
II	367020	3,1	161178	2,5	112897	9,2	92945
III	273087	-2,8	158272	5,4	133197	3,2	-18382
IV	296111	9,1	265187	6,1	110446	4,1	-79522
2008 I	225953	-0,7	125092	-5,5	98850	2,7	2011
II	379044	3,3	158120	-1,9	111259	-1,5	109665
III	281073	2,9	161877	2,3	129017	-3,1	-9821
2007 Οκτ./Oct.	133306	16,3	117096	8,6	45148	5,7	-28938
Νοέμ./Nov.	99871	5,0	90393	3,0	36647	4,6	-27169
Δεκ./Dec.	62934	1,9	57698	6,3	28651	1,2	-23415
2008 Ιαν./Jan.	78611	5,7	54045	-6,5	35283	0,5	-10717
Φεβρ./Feb.	75217	7,5	36920	4,9	33012	13,8	5285
Μάρτ./Mar.	72125	-13,4	34127	-13,4	30555	-5,0	7443
Απρ./Apr.	108303	14,0	36351	1,0	33760	2,9	38192
Μάιος/May	143268	-3,6	43420	-5,5	37740	-4,4	62108
Ιούν./Jun.	127473	3,3	78349	-1,1	39759	-2,1	9365
Ιούλ./Jul.	107828	3,5	59625	-2,4	43109	-3,1	5094
Αύγ./Aug.	58595	-10,3	37738	-2,7	35218	-15,8	-14361
Σεπτ./Sept.	114650	10,7	64514	10,5	50690	8,0	-554

Πηγή: ΟΑΕΔ/ Source: OAED

(1) Τα στοιχεία του Φεβρ. 2005 (επομένως και για το 2005 συνολικά) έχουν αναθεωρηθεί από τον ΟΑΕΔ. / Data for Febr. 2005 (and thus for 2005 as a whole) have been revised by OAED.

(2) Διαθέσιμη περίοδος τρέχοντος έτους και αντίστοιχες περιόδους προηγούμενων ετών/ Available period for current year and corresponding periods of previous years.

(3) Η καθαρή διαφορά πρέπει να αντιμετωπίζεται με επιφύλαξη, επειδή (α) οι οικειοθελείς αποχωρήσεις δεν καταγράφονται πλήρως και (β) δεν καλύπτονται οι αυτοαπασχολούμενοι και ο δημόσιος τομέας. /The net difference should be treated with caution, because (i) voluntary quits are not fully recorded and (ii) self-employment and public-sector employment are not covered.

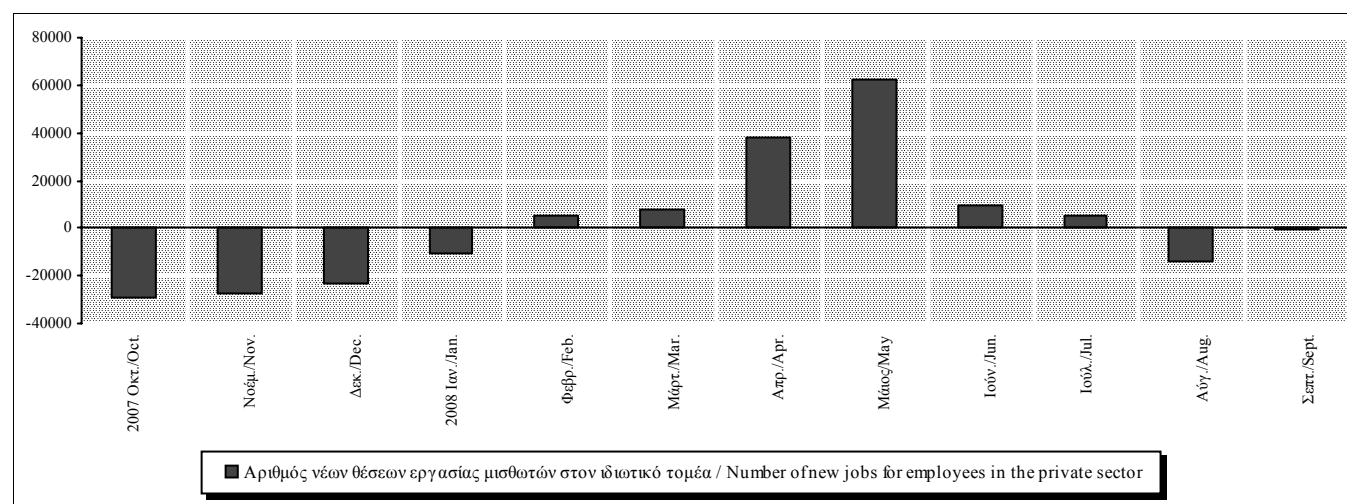

Πίνακας III.3. ΚΑΤΩΤΑΤΕΣ ΑΠΟΔΟΧΕΣ

Table III.3. MINIMUM WAGES

Περίοδος Period	Κατώτατο ημερομίσθιο εργατών Minimum daily wage of blue-collar workers		Κατώτατος μισθός υπαλλήλων Minimum monthly salary of white-collar workers	
	Ευρώ Euro	(%) Μεταβολή προηγούμε. έτους Change previous year	Ευρώ Euro	(%) Μεταβολή προηγούμε. έτους Change previous year
2005	25,86	5,6	579,04	5,7
2006	27,46	6,2	614,62	6,1
2007	28,93	5,4	647,63	5,4
2008	30,73	6,2	687,88	6,2
2009	32,49	5,7	727,17	5,7
2007 I	27,96	2,9	625,97	2,9
II	28,78	5,9	644,21	5,9
III	29,39	7,3	657,89	7,3
IV	29,39	5,1	657,89	5,1
2008 I	30,40	8,7	680,59	8,7
II	30,40	5,6	680,59	5,6
III	30,71	4,5	687,39	4,5
IV	31,32	6,6	701,00	6,6
2009 I	31,32	3,0	701,00	3,0
II	32,47	6,8	726,71	6,8
III	33,04	7,6	739,56	7,6
IV	33,04	5,5	739,56	5,5
2008 Ιαν./Jan.	30,40	8,7	680,59	8,7
Φεβρ./Feb.	30,40	8,7	680,59	8,7
Μάρτ./Mar.	30,40	8,7	680,59	8,7
Απρ./Apr.	30,40	8,7	680,59	8,7
Μάιος/May	30,40	3,4	680,59	3,5
Ιούν./Jun.	30,40	3,4	680,59	3,5
Ιούλ./Jul.	30,40	3,4	680,59	3,5
Αύγ./Aug.	30,40	3,4	680,59	3,5
Σεπτ./Sept.	31,32	6,6	701,00	6,6
Οκτ./Oct.	31,32	6,6	701,00	6,6
Νοέμ./Nov.	31,32	6,6	701,00	6,6
Δεκ./Dec.	31,32	6,6	701,00	6,6
2009 Ιαν./Jan.	31,32	3,0	701,00	3,0
Φεβρ./Feb.	31,32	3,0	701,00	3,0
Μάρτ./Mar.	31,32	3,0	701,00	3,0
Απρ./Apr.	31,32	3,0	701,00	3,0
Μάιος/May	33,04	8,7	739,56	8,7
Ιούν./Jun.	33,04	8,7	739,56	8,7
Ιούλ./Jul.	33,04	8,7	739,56	8,7
Αύγ./Aug.	33,04	8,7	739,56	8,7
Σεπτ./Sept.	33,04	5,5	739,56	5,5
Οκτ./Oct.	33,04	5,5	739,56	5,5
Νοέμ./Nov.	33,04	5,5	739,56	5,5
Δεκ./Dec.	33,04	5,5	739,56	5,5

Πηγή/ Source: Εθνικές Γενικές Συλλογικές Συμβάσεις Εργασίας/ National general collective agreements.

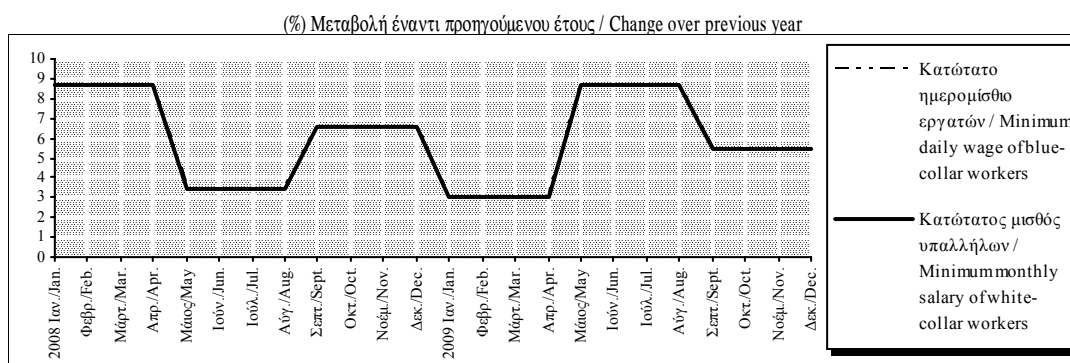

Πίνακας III.4. ΠΡΟΣΔΟΚΙΕΣ ΕΠΙΧΕΙΡΗΣΕΩΝ ΚΑΙ ΚΑΤΑΝΑΛΩΤΩΝ ΓΙΑ ΤΗΝ ΑΠΑΣΧΟΛΗΣΗ ΚΑΙ ΤΗΝ ΑΝΕΡΓΙΑ

Table III.4. EXPECTATIONS OF BUSINESS FIRMS AND CONSUMERS CONCERNING EMPLOYMENT AND UNEMPLOYMENT

Περίοδος Period	Επιχειρήσεις: Προοπτικές απασχόλησης για τους 3-4 προσεχείς μήνες(1) Business firms: Prospects of employment over the next 3-4 months(1)							Καταναλωτές: Προσδοκίες για την ανεργία κατά το επόμενο 12μηνο Consumers: Expectations of unemployment over the next 12 months
	Μεταποίηση Manufacturing	Σύνολο Κατασκευών Total Construction	Κατασκευές Κατοικίες Dwellings	Άλλα Κτίρια Other Buildings	Δημόσια Έργα Public Works	Λιανικό Εμπόριο Retail Trade	Υπηρεσίες(2) Services(2)	
2003	-4	30	12	37	30	8	5	50
2004	-3	-20	-3	11	-31	8	6	48
2005	-7	-22	4	-2	-32	-1	1	44
2006	-1	19	31	7	21	15	10	41
2007	-1	10	2	13	9	25	14	35
2007 II	-1	17	8	8	22	20	13	36
III	-3	4	-1	23	-4	36	15	35
IV	-5	-2	-3	8	-5	37	16	33
2008 I	-1	11	-26	17	16	42	22	42
II	1	30	-29	23	42	39	22	43
III	-3	15	-23	16	19	40	13	50
2007 Μάιος/May	-3	15	19	6	17	24	13	34
Ιούν./Jun.	-3	11	4	-6	18	24	13	34
Ιούλ./Jul.	-3	7	3	25	-1	41	6	38
Αύγ./Aug.	-1	6	-2	23	0	45	10	36
Σεπτ./Sept.	-4	-1	-3	22	-11	22	29	31
Οκτ./Oct.	-4	-2	2	17	-9	34	14	25
Νοέμ./Nov.	-4	-1	-3	9	-6	35	17	36
Δεκ./Dec.	-5	-1	-8	-4	1	41	18	37
2008 Ιαν./Jan.	-1	0	-31	15	1	53	27	42
Φεβρ./Feb.	-3	13	-24	14	22	34	26	39
Μάρτ./Mar.	1	20	-22	22	27	39	12	44
Απρ./Apr.	2	38	-19	34	50	40	18	45
Μάιος/May	-2	32	-23	25	44	40	25	47
Ιούν./Jun.	4	19	-43	9	33	37	21	37
Ιούλ./Jul.	-4	21	-16	13	30	36	16	50
Αύγ./Aug.	-1	27	-15	18	36	35	13	50
Σεπτ./Sept.	-3	-4	-37	18	-8	49	11	51
Οκτ./Oct.	-13	-1	-32	16	-3	29	-5	58

Πηγή: IOBE και European Commission, European Economy, Supplement B./Source:FEIR and European Commission, European Economy, Supplement B.

(1) Διαφορά σταθμισμένων ποσοστών θετικών και αρνητικών απαντήσεων (βλ.επεξηγήσεις σελ.xx)./ Difference between weighted percentages of positive and negative replies (see explanations p. xxii).

(2) Δεν περιλαμβάνονται οι τράπεζες και οι επιχειρήσεις λιανικού εμπορίου./ Excluding banking and retail trade.

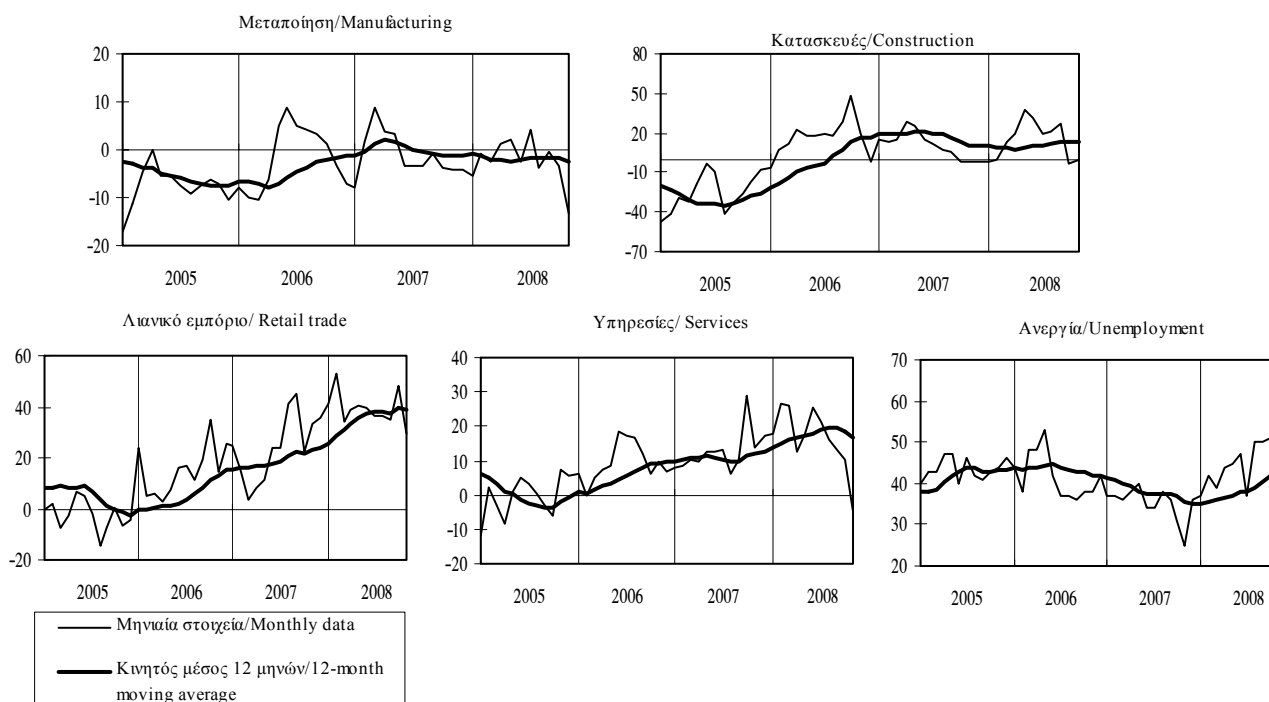

Πίνακας III.5. ΔΕΙΚΤΗΣ ΑΠΑΣΧΟΛΗΣΗΣ ΣΤΟ ΛΙΑΝΙΚΟ ΕΜΠΟΡΙΟ (1)

Table III.5. INDEX OF EMPLOYMENT IN RETAIL TRADE (1)

Περίοδος Period	Σύνολο Total		Επιχειρήσεις πώλησης τροφίμων Firms selling food products		Λοιπές επιχειρήσεις λιανικού εμπορίου Firms selling other products	
	Δείκτης Index 2000=100	(%) Μεταβολή προηγούμε. έτους Change previous year	Δείκτης Index 2000=100	(%) Μεταβολή προηγούμε. έτους Change previous year	Δείκτης Index 2000=100	(%) Μεταβολή προηγούμε. έτους Change previous year
2000	100,0	-	100,0	-	100,0	-
2001	101,8	1,8	100,7	0,7	103,1	3,1
2002	107,0	5,2	108,2	7,4	105,6	2,4
2003	109,4	2,2	112,0	3,5	106,3	0,7
2004	113,9	4,1	119,1	6,3	107,4	1,0
2005	116,4	2,2	121,8	2,3	109,5	2,0
2006	118,4	1,7	125,3	2,9	109,9	0,3
2007	119,2	0,7	127,2	1,5	109,8	-0,1
2001 IV	104,0	3,2	103,3	4,4	104,8	1,8
2002 I	104,6	4,6	105,0	6,3	104,1	2,4
II	106,4	5,4	107,3	7,9	105,3	2,5
III	107,8	5,5	109,7	8,1	105,5	2,3
IV	109,4	5,2	110,9	7,3	107,5	2,5
2003 I	108,3	3,5	110,3	5,1	105,7	1,5
II	108,5	1,9	111,5	3,9	104,6	-0,7
III	109,8	1,8	112,6	2,7	106,2	0,7
IV	111,2	1,7	113,4	2,2	108,6	1,1
2004 I	111,4	2,9	115,7	4,8	106,0	0,3
II	113,4	4,6	118,5	6,2	107,0	2,2
III	114,1	3,9	119,9	6,5	106,8	0,5
IV	116,7	4,9	122,2	7,8	109,7	1,0
2005 I	114,6	2,8	120,3	4,0	107,3	1,3
II	116,2	2,4	121,6	2,7	109,2	2,1
III	116,8	2,4	122,4	2,1	109,7	2,7
IV	118,1	1,1	122,7	0,4	111,8	1,9
2006 I	115,1	0,5	119,4	-0,8	109,3	1,8
II	119,0	2,5	127,4	4,7	109,2	0,0
III	118,1	1,1	125,2	2,3	109,5	-0,1
IV	121,2	2,6	129,4	5,4	111,5	-0,3
2007 I	118,7	3,1	127,4	6,7	108,4	-0,8
II	118,5	-0,5	126,5	-0,7	109,0	-0,2
III	119,3	1,0	127,0	1,5	110,1	0,5
IV	120,3	-0,7	127,7	-1,3	111,6	0,1
2008 I	119,7	0,9	128,6	1,0	109,3	0,8
II	120,9	2,1	130,0	2,8	110,2	1,1

Πηγή: ΕΣΥΕ / Source: NSSG

(1) Ο Δείκτης αφορά το σύνολο των απασχολούμενων στον κλάδο, μισθωτών και μη. / The index refers to all persons employed in retail trade, both employees and others.

(%) Μεταβολή έναντι προηγούμενου έτους / Change over previous year

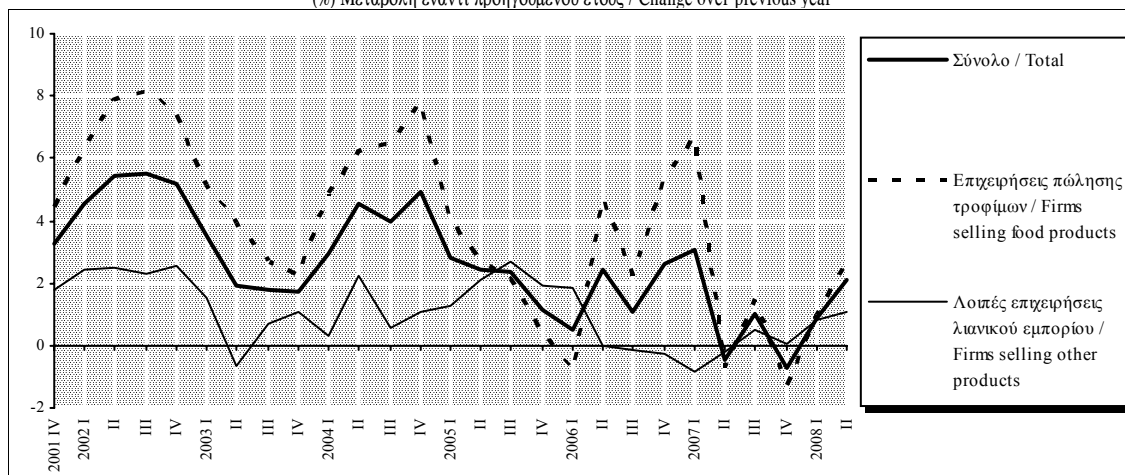

IV.

ΝΟΜΙΣΜΑ ΚΑΙ ΠΙΣΤΗ

MONEY AND BANKING

Πίνακας IV.1. ΝΟΜΙΣΜΑΤΙΚΕΣ ΕΞΕΛΙΞΕΙΣ ΚΑΙ ΕΠΙΤΟΚΙΑ ΣΤΗ ΖΩΝΗ ΤΟΥ ΕΥΡΩ
Table IV.1. MONETARY DEVELOPMENTS AND INTEREST RATES IN THE EURO AREA

Περίοδος	M1 (1), (2)	M2 (1), (2)	M3 (1), (2), (3)	Επιτόκιο αγοράς χρήματος μίας ημέρας (EONIA) (4)	Επιτόκιο αγοράς χρήματος 3 μηνών (EURIBOR) (5)	Απόδοση 10ετούς ομολόγου του Δημοσίου(6)
Period				Overnight money market rate (EONIA) (4)	3-month money market rate (EURIBOR) (5)	10-year government bond yield (6)
	Ετήσιες εκατοστιαίες μεταβολές Annual percentage changes			Ποσοστά % ετησίως, μέσοι όροι περιόδου % per annum, period averages		
2006	8,6	8,7	8,4	2,83	3,08	3,86
2007	6,4	9,9	11,1	3,87	4,28	4,33
2007 II	6,2	9,2	10,6	3,86	4,07	4,42
III	6,5	10,3	11,5	4,05	4,50	4,48
IV	5,9	10,7	12,0	3,95	4,73	4,35
2008 I	3,8	10,3	11,2	4,05	4,48	4,15
II	2,3	10,0	10,1	4,00	4,86	4,50
III	0,6	9,1	9,0	4,25	4,98	4,60
2007 Απρ./Apr.	6,2	8,8	10,3	3,82	3,98	4,25
Μάιος/May	5,9	9,3	10,6	3,79	4,07	4,37
Ιούν./June	6,1	9,5	10,9	3,96	4,15	4,66
Ιούλ./July	7,0	10,5	11,7	4,06	4,22	4,63
Αύγ./Aug.	6,7	10,5	11,5	4,05	4,54	4,43
Σεπτ./Sept.	6,1	10,2	11,4	4,03	4,74	4,37
Οκτ./Oct.	6,5	11,2	12,3	3,94	4,69	4,40
Νοέμ./Nov.	6,2	10,9	12,3	4,02	4,64	4,25
Δεκ./Dec.	3,9	10,1	11,5	3,88	4,85	4,39
2008 Ιαν./Jan.	4,3	10,4	11,5	4,02	4,48	4,23
Φεβρ./Feb.	3,6	10,6	11,3	4,03	4,36	4,14
Μάρτ./Mar.	2,8	9,8	10,0	4,09	4,60	4,07
Απρ./Apr.	2,4	10,3	10,4	3,99	4,78	4,28
Μάιος/May	2,2	10,1	10,0	4,01	4,86	4,42
Ιούν./June	1,5	9,5	9,6	4,01	4,94	4,81
Ιούλ./July	0,3	9,1	9,2	4,19	4,96	4,81
Αύγ./Aug.	0,2	8,9	8,8	4,30	4,97	4,50
Σεπτ./Sept.	1,2	8,9	8,6	4,27	5,02	4,50
Οκτ./Oct.	-	-	-	3,82	5,11	4,42

Πηγή: EKT/ Source: ECB.

(1) Ετήσια εκατοστιαία μεταβολή του αντίστοιχου δείκτη που υπολογίζεται με βάση το υπόλοιπο (εποχικά διορθωμένο) του σχετικού νομισματικού μεγέθους το Δεκέμβριο του 2001 και τις συσσωρευμένες μηνιαίες ροές διορθωμένες για την εποχικότητα, για επανακατηγοριοποιήσεις, άλλες αναπροσαρμογές αξίας, διακυμάνσεις συναλλαγματικών ισοτιμιών και οποιεσδήποτε άλλες μεταβολές που δεν οφείλονται σε συναλλαγές. / Annual percentage change of the corresponding index that is calculated, taking the outstanding level (seasonally adjusted) of relative monetary aggregate on December 2001 as 100 and cumulative monthly flows adjusted for seasonality, for reclassifications, other revaluations, exchange rate variations and any other changes which do not arise from transactions.

(2) Οι μηνιαίοι ρυθμοί αύξησης αφορούν το τέλος της περιόδου, ενώ οι τριμηνιαίοι και ετήσιοι ρυθμοί αύξησης υπολογίζονται ως μέσοι όροι της περιόδου. / Monthly growth rates refer to the end of the period, whereas quarterly and annual growth rates are calculated as period averages.

(3) Δεν περιλαμβάνονται στο M3 και στις συνιστώσες του τα χρηματοδοτικά μέσα (μερίδια αμοιβαίων κεφαλαίων της αγοράς χρήματος, τίτλοι της αγοράς χρήματος και χρεόγραφα διάρκειας έως 2 ετών) τα οποία κατέχουν μη κάτοικοι της ζώνης του ευρώ / M3 and its components excludes holdings by non-residents of the euro area of money market fund shares/units, money market paper and debt securities up to 2 years.

(4) Μέσος όρος του δείκτη επιτοκίων μίας ημέρας στη ζώνη του ευρώ/ Euro overnight index average.

(5) Διαπραγματευτικά επιτόκια προσφοράς στη ζώνη του ευρώ/ Euro interbank offered rates.

(6) Οι αποδόσεις στη ζώνη του ευρώ υπολογίζονται με βάση τις εναρμονισμένες αποδόσεις των ομολόγων του Δημοσίου κάθε χώρας σταθμισμένες ως προς τα ονομαστικά ανεξόφλητα υπόλοιπα ομολόγων του Δημοσίου σε καθεμία από τις αντίστοιχες διάρκειες. / Euro area yields are calculated on the basis of harmonised national government bond yields weighted by the nominal outstanding amounts of government bonds in each maturity band.

Πίνακας IV.2. ΝΟΜΙΣΜΑΤΙΚΑ ΜΕΓΕΘΗ ΤΗΣ ΖΩΝΗΣ ΤΟΥ ΕΥΡΩ (Υπόλοιπα σε δισεκ. ευρώ, μη εποχικώς διορθωμένα) (1)
Table IV.2. MONETARY AGGREGATES OF THE EURO AREA (Outstanding balances in EUR billions, not seasonally adjusted) (1)

Τέλος περιόδου	Νόμισμα σε κυκλοφορία	Καταθέσεις μίας ημέρας	M1	Καταθέσεις προθεσμίας έως 2 ετών	Καταθέσεις υπό προειδοποίηση έως 3 μηνών	M2	Συμφωνίες επαναγοράς	Μερίδια αμοιβαίων κεφαλαίων της αγοράς χρήματος	Τίτλοι αγοράς χρήματος και χρεόγραφα διάρκειας έως 2 ετών	M3 (2)
End of period	Currency in circulation	Overnight deposits		Deposits with agreed maturity up to 2 years	Deposits redeemable at notice up to 3 months		Repurchase agreements	Money market fund shares/units	Money market paper and debt securities up to 2 years	
	[1]	[2]	[3]=[1]+[2]	[4]	[5]	[6]=[3]+[4]+[5]	[7]	[8]	[9]	[10]=[6]+[7]+[8]+[9]
2003	397,9	2329,2	2727,1	1039,2	1529,6	5295,8	208,7	581,5	92,7	6178,7
2004	468,4	2480,5	2948,9	1040,5	1642,9	5632,2	229,7	604,9	102,3	6568,2
2005	532,8	2946,8	3479,6	1123,6	1549,6	6152,9	221,9	615,8	126,2	7116,8
2006	592,2	3164,3	3756,5	1414,8	1557,1	6728,4	248,0	614,1	198,6	7789,7
2007	638,5	3262,0	3900,5	1984,9	1539,7	7425,1	283,0	660,4	316,3	8684,8
2007	Ιούν./June	604,9	3240,3	3845,2	1634,3	7005,8	282,2	698,9	241,7	8228,7
	Σεπτ./Sept.	610,4	3212,2	3822,6	1795,6	7119,9	295,4	682,2	281,5	8378,9
	Δεκ./Dec.	638,5	3262,0	3900,5	1984,9	7425,1	283,0	660,4	316,3	8684,8
2008	Μάρτ./Mar.	632,9	3218,0	3850,9	2130,5	7529,8	314,0	742,2	282,5	8868,5
	Ιούν./June	652,1	3262,5	3914,5	2264,0	7717,2	330,3	733,0	288,4	9068,8
	Σεπτ./Sept.	657,1	3219,8	3876,9	2431,5	7824,7	345,6	727,0	290,9	9188,1
2007	Απρ./Apr.	594,7	3160,7	3755,4	1567,8	6860,3	281,6	681,7	241,6	8065,3
	Μάιος/May	597,6	3179,4	3777,0	1599,7	6910,1	285,2	702,3	254,3	8152,0
	Ιούν./June	604,9	3240,3	3845,2	1634,3	7005,8	282,2	698,9	241,7	8228,7
	Ιούλ./July	612,9	3218,0	3830,9	1694,8	7041,8	287,1	712,4	239,1	8280,4
	Αύγ./Aug.	610,6	3137,8	3748,4	1765,4	7022,0	297,6	705,9	259,9	8285,5
	Σεπτ./Sept.	610,4	3212,2	3822,6	1795,6	7119,9	295,4	682,2	281,5	8378,9
	Οκτ./Oct.	613,5	3176,1	3789,6	1890,9	7205,7	293,5	684,0	297,9	8481,2
	Νοέμ./Nov.	618,6	3210,9	3829,5	1916,0	7264,3	301,8	696,7	312,4	8575,2
	Δεκ./Dec	638,5	3262,0	3900,5	1984,9	7425,1	283,0	660,4	316,3	8684,8
2008	Ιαν./Jan.	623,1	3227,6	3850,7	2040,1	7436,5	307,4	737,1	297,7	8778,7
	Φεβρ./Feb.	628,7	3171,2	3799,9	2115,9	7458,7	314,4	749,9	276,1	8799,0
	Μάρτ./Mar.	632,9	3218,0	3850,9	2130,5	7529,8	314,0	742,2	282,5	8868,5
	Απρ./Apr.	641,3	3194,0	3835,3	2227,2	7609,2	329,0	752,0	273,7	8963,9
	Μάιος/May	645,7	3220,8	3866,5	2260,7	7669,8	333,4	755,8	290,4	9049,4
	Ιούν./June	652,1	3262,5	3914,5	2264,0	7717,2	330,3	733,0	288,4	9068,8
	Ιούλ./July	658,7	3178,3	3837,1	2365,1	7730,7	333,2	742,5	289,4	9095,7
	Αύγ./Aug.	656,0	3133,4	3789,4	2425,0	7740,5	343,1	756,7	280,8	9121,1
	Σεπτ./Sept.*	657,1	3219,8	3876,9	2431,5	7824,7	345,6	727,0	290,9	9188,1

Πηγή: EKT/ Source: ECB.

(1) Τα νομισματικά μεγέθη αποτελούνται από τις νομισματικές υποχρεώσεις των ΝΧΙ και της κεντρικής κυβέρνησης (Ταχυδρομικό Ταμειστήριο, Υπουργείο Οικονομικών) έναντι κατοίκων της ζώνης του ευρώ που δεν είναι ΝΧΙ εκτός της κεντρικής κυβέρνησης / Monetary aggregates comprise monetary liabilities of MFIs and central government (Post Office, Treasury) vis-a-vis non-MFI euro area residents excluding central government.

(2) Στο M3 και τις συνιστώσες του δεν περιλαμβάνονται τα μερίδια αμοιβαίων κεφαλαίων διαθέσιμων και τα χρεόγραφα διάρκειας έως 2 ετών που κατέχουν μη κάτοικοι της ζώνης του ευρώ / M3 and its components exclude holdings by non-euro area residents of money market fund shares/units and debt securities with a maturity of up to two years.

* Προσωρινά στοιχεία / Provisional data.

Πίνακας IV.3. ΕΛΛΗΝΙΚΗ ΣΥΜΒΟΛΗ ΣΤΑ ΒΑΣΙΚΑ ΝΟΜΙΣΜΑΤΙΚΑ ΜΕΓΕΘΗ ΤΗΣ ΖΩΝΗΣ ΤΟΥ ΕΥΡΩ (Υπόλοιπα σε δισεκ. ευρώ, μη εποχικώς διορθωμένα)

Table IV.3. GREEK CONTRIBUTION TO THE MAIN MONETARY AGGREGATES OF THE EURO AREA (Outstanding balances in EUR billions, not seasonally adjusted)

Τέλος περιόδου End of period	Καταθέσεις μίας ημέρας			Καταθέσεις προθεσμίας έως 2 ετών	Καταθέσεις υπό προειδοποίηση έως 3 μηνών (1)	Συμφωνίες επαναγοράς	Μερίδια αμοιβαίων κεφαλαίων διαθεσίμων	Χρεόγραφα διάρκειας έως 2 ετών(2)	Σύνολο (3) (M3 χωρίς το νόμισμα σε κυκλοφορία)
	Overnight deposits	Όψεως και τρεχοίμενοι λογαριασμοί	Απλού ταμειυτηρίου						
	[1] = [1.1]+[1.2]	[1.1]	[1.2]	[2]	[3]	[4]	[5]	[6]	(7)=(1)+(2)+(3)+(4)+ (5)+(6)
2003	79,5	17,6	61,9	32,3	2,0	10,8	15,7	0,5	140,8
2004	91,7	20,7	71,0	33,4	1,9	9,5	15,2	0,5	152,3
2005	99,2	24,8	74,4	51,8	4,4	2,7	4,9	0,4	163,4
2006	100,1	26,0	74,1	69,3	2,9	1,6	5,8	0,5	180,2
2007	98,8	28,2	70,6	97,6	2,3	0,7	7,9	-1,6	205,7
2007 Ιούν./June	99,8	27,5	72,2	80,8	2,7	1,4	7,5	-1,1	191,0
Σεπτ./Sept.	96,1	25,3	70,8	89,1	2,5	0,8	7,8	-1,7	194,6
Δεκ./Dec.	98,8	28,2	70,6	97,6	2,3	0,7	7,9	-1,6	205,7
2008 Μάρτ./Mar.	93,3	27,2	66,2	107,1	2,1	0,6	7,8	0,2	211,2
Ιούν./June	94,0	27,4	66,5	115,6	2,0	0,6	7,3	1,4	220,9
Σεπτ./Sept.	91,5	26,5	65,0	126,4	2,0	0,9	6,3	2,5	229,5
2007 Απρ./Apr.	96,2	24,4	71,8	77,3	2,7	1,1	6,7	0,2	184,2
Μάιος/May	94,3	24,4	69,8	79,4	2,7	1,3	7,0	-0,5	184,2
Ιούν./June	99,8	27,5	72,2	80,8	2,7	1,4	7,5	-1,1	191,0
Ιούλ./July	96,7	25,3	71,4	87,8	2,6	1,0	7,6	-1,8	194,0
Αύγ./Aug.	96,5	25,4	71,1	88,4	2,6	0,9	7,8	-1,9	194,3
Σεπτ./Sept.	96,1	25,3	70,8	89,1	2,5	0,8	7,8	-1,7	194,6
Οκτ./Oct.	94,3	25,3	69,0	92,0	2,4	0,9	8,0	-1,8	195,8
Νοέμ./Nov.	94,6	26,5	68,1	94,9	2,3	0,8	8,1	-1,6	199,0
Δεκ./Dec.	98,8	28,2	70,6	97,6	2,3	0,7	7,9	-1,6	205,7
2008 Ιαν./Jan.	93,7	25,7	68,0	102,9	2,1	0,7	7,7	-1,1	206,1
Φεβρ./Feb.	91,1	24,7	66,4	106,3	2,2	0,6	7,8	-0,5	207,6
Μάρτ./Mar.	93,3	27,2	66,2	107,1	2,1	0,6	7,8	0,2	211,2
Απρ./Apr.	92,2	25,4	66,8	110,6	2,1	0,5	7,6	0,4	213,4
Μάιος/May	90,2	24,4	65,8	114,9	2,0	0,6	7,4	0,6	215,8
Ιούν./June	94,0	27,4	66,5	115,6	2,0	0,6	7,3	1,4	220,9
Ιούλ./July	90,6	24,8	65,8	119,2	1,9	0,5	6,9	1,9	221,0
Αύγ./Aug.	89,5	24,4	65,1	124,2	1,9	0,5	6,8	2,2	225,1
Σεπτ./Sept.	91,5	26,5	65,0	126,4	2,0	0,9	6,3	2,5	229,5

Πηγή: Τράπεζα της Ελλάδος / Source: Bank of Greece.

(1) Περιλαμβάνονται και καταθέσεις ταμειυτηρίου σε λοιπά νομίσματα (εκτός ευρώ) / Including savings deposits in other currencies (except euro).

(2) Το μέγεθος αυτό υπολογίζεται σε ενοποιημένη βάση με τις άλλες χώρες της ζώνης του ευρώ. Επομένως, από τα χρεόγραφα διάρκειας έως δύο ετών που έχουν εκδοθεί από τα εγχώρια NXI στην Ελλάδα, αφαιρούνται οι τοποθετήσεις τους σε χρεόγραφα έως δύο ετών που εκδίδονται από τα NXI της ζώνης του ευρώ/ This item is calculated on a consolidated basis with the other countries of the euro area. Thus, domestic MFI holdings of securities issued by other euro area MFIs and maturing in up to two years are deducted from securities maturing in up to two years and issued by domestic MFIs.

(3) Το νομισματικό μέγεθος M3 της Ελλάδος, αλλά και κάθε χώρας της ζώνης του ευρώ, δεν μπορεί πλέον να υπολογισθεί με ακρίβεια, καθώς η ποσότητα των τραπεζογραμματίων και κερμάτων ευρώ που έχει τεθεί σε κυκλοφορία σε κάθε χώρα διακρατείται και από κατοίκους άλλων χωρών της ζώνης του ευρώ (όπως και από κατοίκους τρίτων χωρών). Εξ αιτίας αυτών των τεχνικών προβλημάτων, η κατάρτιση των μεγεθών M0, M1, M2 και M3 διακόπηκε τον Ιανουάριο του 2003 / The monetary aggregate M3 in Greece and in every other euro area country cannot be measured with accuracy, since euro banknotes and coins in circulation in one euro area country may be held by residents of other euro area countries (and residents of third countries). Due to these technical problems the compilation of M0, M1, M2 and M3 was discontinued in January 2003.

**Πίνακας IV.4. ΛΟΓΙΣΤΙΚΗ ΚΑΤΑΣΤΑΣΗ ΤΗΣ ΤΡΑΠΕΖΑΣ ΤΗΣ ΕΛΛΑΔΟΣ
ΕΝΕΡΓΗΤΙΚΟ (Υπόλοιπα σε εκατ. Ευρώ, μη εποχικώς διορθωμένα)**

**Table IV.4. BALANCE SHEET OF THE BANK OF GREECE
ASSETS (Outstanding balances in EUR millions, not seasonally adjusted)**

Τέλος περιόδου End of period	ΣΥΝΟΛΟ/ TOTAL											
	Δάνεια προς κατοίκους ζώνης ευρώ				Τίτλοι (πλην μετοχών) εκδοθέντες από κατοίκους ζώνης ευρώ	Μετοχές εκδοθείσες από κατοίκους ζώνης ευρώ	Απαιτήσεις έναντι μη κατοίκων ζώνης ευρώ	Πάγια στοιχεία	Δεδουλευμένοι τόκοι δανείων	Λοιπά στοιχεία ενεργητικού		
	Λοιπά NXI	Γενική κυβέρνηση	Λοιποί κάτοικοι ζώνης ευρώ	Loans to euro area residents								OMFIs
2003	15201	6494	8492	215	11109	400	5115	170	128	1613	33736	
2004	10341	2125	7977	239	14161	405	3223	186	133	1178	29627	
2005	12483	4505	7713	265	14243	402	3281	678	122	1283	32492	
2006	14640	7036	7310	294	15304	401	2892	756	166	1328	35487	
2007	17638	10319	7002	317	19166	398	3519	827	121	1603	43272	
2007 II	13419	6163	6947	309	17079	398	2495	752	20	1507	35670	
III	13309	6011	6985	313	18299	398	2514	824	109	1543	36996	
IV	17638	10319	7002	317	19166	398	3519	827	121	1603	43272	
2008 I	15152	7836	6992	324	19775	397	3638	821	244	1298	41325	
II	19850	12872	6649	329	22906	398	3526	819	19	1745	49263	
III	23107	16073	6698	336	16970	398	3643	815	110	1668	46711	
2007 Απρ./Apr.	13620	5999	7319	302	16838	398	2636	753	226	1493	35964	
Μάιος/May	13961	6344	7311	306	17412	398	2622	752	265	1450	36860	
Ιούν./Jun.	13419	6163	6947	309	17079	398	2495	752	20	1507	35670	
Ιούλ./Jul.	12984	5724	6948	312	17085	398	2816	826	48	1447	35604	
Αύγ./Aug.	12679	5422	6945	312	17372	398	2799	825	74	1528	35675	
Σεπτ./Sept.	13309	6011	6985	313	18299	398	2514	824	109	1543	36996	
Οκτ./Oct.	13223	5935	6973	315	17813	398	2756	824	137	1553	36704	
Νοέμ./Nov.	14114	6831	6966	317	17574	398	2613	828	140	1628	37295	
Δεκ./Dec.	17638	10319	7002	317	19166	398	3519	827	121	1603	43272	
2008 Ιαν./Jan.	12938	5620	7000	318	17167	398	3003	823	74	1615	36018	
Φεβρ./Feb.	13468	6150	6992	326	19928	398	3206	821	219	1519	39559	
Μάρτ./Mar.	15152	7836	6992	324	19775	397	3638	821	244	1298	41325	
Απρ./Apr.	15632	8337	6970	325	19803	398	3340	820	272	1591	41856	
Μάιος/May	18379	11080	6973	326	22333	398	3499	820	308	1551	47288	
Ιούν./Jun.	19850	12872	6649	329	22906	398	3526	819	19	1745	49263	
Ιούλ./Jul.	20634	13658	6644	332	20656	398	3449	819	50	1687	47693	
Αύγ./Aug.	19480	12500	6645	335	19129	398	3452	819	80	1713	45071	
Σεπτ./Sept.	23107	16073	6698	336	16970	398	3643	815	110	1668	46711	

Πηγή: Τράπεζα της Ελλάδος / Source: Bank of Greece.

**Πίνακας IV.4. ΛΟΓΙΣΤΙΚΗ ΚΑΤΑΣΤΑΣΗ ΤΗΣ ΤΡΑΠΕΖΑΣ ΤΗΣ ΕΛΛΑΔΟΣ (συνέχεια)
ΠΑΘΗΤΙΚΟ (Υπόλοιπα σε εκατ. Ευρώ, μη εποχικώς διορθωμένα)**

**Table IV.4. BALANCE SHEET OF THE BANK OF GREECE (continued)
LIABILITIES (Outstanding balances in EUR millions, not seasonally adjusted)**

Τέλος περιόδου End of period	ΣΥΝΟΛΟ/ TOTAL											
	Τραπεζο γραμμάτια και κέρματα σε κυκλοφορία σε (1) Banknotes and coins in circulation (1)	Καταθέσεις κεντρικής κυβέρνησης ζώνης ευρώ Deposits of euro area central government	Καταθέσεις κατοίκων ζώνης ευρώ (πλην κεντρικής κυβέρνησης)	Εκδοθέντα χρεόγραφα Debt securities issued	Υποχρεώσεις σε λοιπά NXI ζώνης ευρώ Liabilities to euro area OMFIs	Υποχρεώσεις έναντι μη κατοίκων ζώνης ευρώ		Κεφάλαιο και αποθεματικά Capital and reserves	Δεδουλευμέ νοι τόκοι καταθέσεων Accruals on deposits	Λοιπά στοιχεία παθητικού Remaining liabilities		
						Κάτοικοι Greek residents	Λοιποί κάτοικοι ζώνης ευρώ Other euro area residents					
2003	10645	69	498	551	17766	2413	15353	727	1557	32	1891	33736
2004	12759	485	701	536	11933	5387	6546	767	874	27	1545	29627
2005	14363	836	395	110	11571	4354	7217	988	1413	27	2789	32492
2006	15950	409	515	112	12809	4625	8184	970	1494	47	3181	35487
2007	16944	673	516	102	18045	7248	10797	949	1790	61	4192	43272
2007 II	15867	827	332	111	12910	5239	7671	973	1719	55	2876	35670
III	15981	610	374	108	14597	4826	9771	974	1791	72	2489	36996
IV	16944	673	516	102	18045	7248	10797	949	1790	61	4192	43272
2008 I	16961	2270	852	102	13827	6418	7409	1254	1948	76	4035	41325
II	16962	463	354	95	25113	3317	21796	919	1947	91	3319	49263
III	17099	1944	404	95	21469	6972	14497	938	1945	100	2717	46711
2007 Απρ./Apr.	15574	1717	301	110	12466	3603	8863	992	1719	87	2998	35964
Μάιος/May	15676	1985	365	110	13216	4076	9140	974	1718	58	2758	36860
Ιούν./Jun.	15867	827	332	111	12910	5239	7671	973	1719	55	2876	35670
Ιουλ./Jul.	16046	1186	371	111	12180	3297	8883	978	1791	42	2899	35604
Αύγ./Aug.	15975	384	645	111	13243	2655	10588	973	1791	51	2502	35675
Σεπτ./Sept.	15981	610	374	108	14597	4826	9771	974	1791	72	2489	36996
Οκτ./Oct.	16094	899	346	108	14364	4247	10117	963	1790	61	2079	36704
Νοέμ./Nov.	16196	503	336	108	14952	4409	10543	961	1790	60	2389	37295
Δεκ./Dec.	16944	673	516	102	18045	7248	10797	949	1790	61	4192	43272
2008 Ιαν./Jan.	16272	4845	450	102	8383	4113	4270	944	1794	45	3183	36018
Φεβρ./Feb.	16540	10601	286	102	6024	3887	2137	943	1949	47	3067	39559
Μάρτ./Mar.	16961	2270	852	102	13827	6418	7409	1254	1948	76	4035	41325
Απρ./Apr.	16741	1018	407	102	16660	4059	12601	922	1948	120	3938	41856
Μάιος/May	16797	483	412	102	23222	3964	19258	921	1948	144	3259	47288
Ιούν./Jun.	16962	463	354	95	25113	3317	21796	919	1947	91	3319	49263
Ιουλ./Jul.	17157	1934	346	95	21950	4426	17524	908	1947	82	3274	47693
Αύγ./Aug.	17081	604	400	95	20972	5420	15552	905	1947	84	2983	45071
Σεπτ./Sept.	17099	1944	404	95	21469	6972	14497	938	1945	100	2717	46711

Πηγή: Τράπεζα της Ελλάδος / Source: Bank of Greece.

(1) Από τον Ιανουάριο του 2002, τα τραπεζογραμμάτια σε κυκλοφορία υπολογίζονται με βάση την κλειδα συμμετοχής της Ελλάδος στο κεφάλαιο της ΕΚΤ, εξαιρουμένου του ποσοστού 8% των εκδοθέντων τραπεζογραμμάτων που αναλογεί στην ΕΚΤ / As from January 2002, currency in circulation is calculated on the basis of Greece's subscription key to the ECB capital, excluding 8% of the banknotes issued, which corresponds to the ECB.

**Πίνακας IV.5. ΕΝΟΠΟΙΗΜΕΝΗ ΛΟΓΙΣΤΙΚΗ ΚΑΤΑΣΤΑΣΗ ΤΩΝ ΛΟΙΠΩΝ ΝΟΜΙΣΜΑΤΙΚΩΝ ΧΡΗΜΑΤΟΠΙΣΤΩΤΙΚΩΝ ΙΔΡΥΜΑΤΩΝ (1)
ΕΝΕΡΓΗΤΙΚΟ (Υπόλοιπα σε εκατ. Ευρώ, μη εποχικώς διορθωμένα)**

**Table IV.5. CONSOLIDATED BALANCE SHEET OF OTHER MONETARY FINANCIAL INSTITUTIONS (1)
ASSETS (Outstanding balances in EUR millions, not seasonally adjusted)**

Τέλος περιόδου End of period	ΣΥΝΟΛΟ/ TOTAL														
	Ταμείο Cash	Δάνεια προς κατοίκους ζώνης ευρώ Loans to euro area residents	Τράπεζα Ελλάδος (2) Bank of Greece (2)	Γενική κυβέρνηση General government	Λοιποί κάτοικοι ζώνης ευρώ Other euro area residents	Τίτλοι (πλην μετοχών) εκδοθέντες από κατοίκους ζώνης ευρώ Securities (other than shares) issued by euro area residents	Γενική κυβέρνηση General government	Λοιποί κάτοικοι ζώνης ευρώ Other euro area residents	Μετοχές εκδοθείσες από κατοίκους ζώνης ευρώ Shares issued by euro area residents	Απαιτήσεις έναντι μη κατοίκων ζώνης ευρώ Claims on non-euro area residents	Πάγια στοιχεία Fixed assets	Χρηματοοικονομικά παράγωγα Financial Derivatives	Δεδουλευμένοι τόκοι δανείων Accruals on loans	Λοιπά στοιχεία ενεργητικού Remaining assets	
2003	1818,1	108797,0	2479,2	5211,3	101106,5	39830,1	34787,4	5042,7	6977,4	25628,0	2935,9	3635,1	478,1	9575,1	199674,8
2004	1890,8	129127,2	5386,7	6593,8	117146,7	37619,3	29229,6	8389,7	7035,2	29004,6	3930,1	4437,8	633,1	13995,2	227673,3
2005	2116,3	147744,6	4354,2	6512,6	136877,8	45986,4	34068,5	11917,9	7285,7	33644,7	4588,6	11755,9	828,8	12785,1	266736,1
2006	2532,4	167368,5	4625,1	6001,0	156742,4	48110,7	31044,6	17066,1	7091,0	47691,9	4865,6	11739,2	1205,2	12810,3	303414,8
2007	2645,7	198552,6	7248,3	7774,3	183530,0	46414,9	24365,7	22049,3	7908,9	63993,5	4397,2	12259,2	1977,7	16613,9	354763,5
2007 II	2011,6	184278,3	5239,5	6135,0	172903,8	44770,8	26066,6	18704,2	7167,8	56835,1	4291,7	11238,7	1724,8	14398,3	326717,1
III	2023,4	189016,6	4826,0	5309,1	178881,5	41377,4	21168,1	20209,3	7759,8	59695,9	4337,5	11995,7	1950,4	14733,8	332890,5
IV	2645,7	198552,6	7248,3	7774,3	183530,0	46414,9	24365,7	22049,3	7908,9	63993,5	4397,2	12259,2	1977,7	16613,9	354763,5
2008 I	2566,7	204118,6	6418,0	5910,6	191790,0	46910,9	23184,7	23726,2	6858,0	62808,4	4204,6	13465,4	2087,0	19958,5	362978,1
II	2285,6	209719,6	3317,0	6202,0	200200,6	51471,8	25529,7	25942,1	7483,2	70483,0	4263,7	13245,0	2264,6	23451,5	384668,0
III	2121,0	217250,5	6972,0	5938,3	204340,2	47471,1	24459,2	23011,9	7512,4	79053,3	4291,5	13014,4	2435,9	24863,0	398012,9
2007 Απρ./Apr.	2081,9	175402,0	3602,9	6505,7	165293,4	42748,0	25186,8	17561,2	7202,8	55633,7	4210,4	10397,9	1436,3	14780,3	313893,3
Μάιος/May	2026,0	178723,7	4076,2	6707,3	167940,2	43223,2	25191,6	18031,6	7369,1	59896,6	4242,1	10581,4	1857,7	13192,3	321112,1
Ιούν./Jun.	2011,6	184278,3	5239,5	6135,0	172903,8	44770,8	26066,6	18704,2	7167,8	56835,1	4291,7	11238,7	1724,8	14398,3	326717,1
Ιούλ./Jul.	2192,1	182280,6	3296,9	5729,3	173254,4	44578,7	25172,1	19406,6	7663,6	57607,6	4317,2	10776,8	1806,7	15375,3	326598,6
Αύγ./Aug.	2102,7	183643,2	2655,3	5305,6	175682,3	43178,9	23507,8	19671,1	7543,5	58990,9	4315,9	10723,1	2224,1	13901,1	326623,4
Σεπτ./Sept.	2023,4	189016,6	4826,0	5309,1	178881,5	41377,4	21168,1	20209,3	7759,8	59695,9	4337,5	11995,7	1950,4	14733,8	332890,5
Οκτ./Oct.	2050,5	189793,9	4246,8	5548,8	179998,3	42465,4	21874,4	20591,0	7887,7	61546,3	4373,2	11470,5	2123,2	14972,4	336683,1
Νοέμ./Nov.	2108,6	189954,5	4409,2	6171,5	179373,8	42538,7	21366,2	21172,5	7554,3	67073,9	4391,8	11798,8	2419,7	17461,6	345301,9
Δεκ./Dec.	2645,7	198552,6	7248,3	7774,3	183530,0	46414,9	24365,7	22049,3	7908,9	63993,5	4397,2	12259,2	1977,7	16613,9	354763,5
2008 Ιαν./Jan.	2030,4	197867,1	4113,3	7473,5	186280,3	45484,7	23034,6	22450,1	7978,8	61448,5	4384,6	12420,3	2132,9	15538,3	349285,6
Φεβρ./Feb.	1963,8	197744,0	3886,8	5811,2	188046,0	45473,3	22215,4	23257,9	7366,4	62152,3	4187,2	12365,4	2408,9	18587,8	352249,1
Μάρτ./Mar.	2566,7	204118,6	6418,0	5910,6	191790,0	46910,9	23184,7	23726,2	6858,0	62808,4	4204,6	13465,4	2087,0	19958,5	362978,1
Απρ./Apr.	2562,7	203049,6	4058,8	6470,7	192520,1	49342,1	25126,2	24215,9	7395,3	66495,6	4193,2	12886,5	2561,9	20287,4	368774,3
Μάιος/May	2135,1	205720,0	3964,3	6455,4	195300,3	49568,4	24344,0	25224,4	7404,4	70346,4	4212,0	12697,1	2731,6	20009,6	374824,6
Ιούν./Jun.	2285,6	209719,6	3317,0	6202,0	200200,6	51471,8	25529,7	25942,1	7483,2	70483,0	4263,7	13245,0	2264,6	23451,5	384668,0
Ιούλ./Jul.	2106,3	209228,0	4425,7	6355,6	198446,7	50078,0	25701,1	24376,9	7685,9	76376,2	4292,5	12443,5	2423,8	21132,0	385766,2
Αύγ./Aug.	2199,7	213152,7	5420,0	6140,0	201592,7	48162,9	24444,1	23718,9	7685,8	76903,0	4274,8	13456,7	2972,3	20802,8	389610,8
Σεπτ./Sept.	2121,0	217250,5	6972,0	5938,3	204340,2	47471,1	24459,2	23011,9	7512,4	79053,3	4291,5	13014,4	2435,9	24863,0	398012,9

Πηγή: Τράπεζα της Ελλάδος / Source: Bank of Greece.

(1) Τα Λοιπά Νομισματικά Χρηματοπιστωτικά Ιδρύματα (Λοιπά NXI) περιλαμβάνουν τα πιστωτικά ιδρύματα (εκτός από την Τράπεζα της Ελλάδος) και τα αμοιβαία κεφάλαια διαθεσίμων (ΑΚΔ) / Other Monetary Financial Institutions (OMFIs) comprise credit institutions (excluding Bank of Greece) and money market funds (MMFs).

(2) Περιλαμβάνονται και οι καταθέσεις των πιστωτικών ιδρυμάτων στην Τράπεζα της Ελλάδος/ Deposits placed by credit institutions with the Bank of Greece are included.

**Πίνακας IV.5. ΕΝΟΠΙΩΜΕΝΗ ΛΟΓΙΣΤΙΚΗ ΚΑΤΑΣΤΑΣΗ ΤΩΝ ΛΟΙΠΩΝ ΝΟΜΙΣΜΑΤΙΚΩΝ ΧΡΗΜΑΤΟΠΙΣΤΩΤΙΚΩΝ ΙΔΡΥΜΑΤΩΝ (1)
ΠΑΘΗΤΙΚΟ (Υπόλοιπα σε εκατ. Ευρώ, μη εποχικώς διορθωμένα), (συνέχεια)**

**Table IV.5. CONSOLIDATED BALANCE SHEET OF OTHER MONETARY FINANCIAL INSTITUTIONS (1)
LIABILITIES (Outstanding balances in EUR millions, not seasonally adjusted), (continued)**

Τέλος περιόδου End of period	ΣΥΝΟΛΟ/ TOTAL										
	Υποχρεώσεις έναντι της Τράπεζας της Ελλάδος Liabilities to Bank of Greece	Καταθέσεις κεντρικής κυβέρνησης ζώνης ευρώ Deposits of euro area central government	Καταθέσεις και repos κατοίκων ζώνης ευρώ (πλην κεντρ. κυβέρνησης) Deposits and repos of euro area residents (other than central gov.)	Μερίδια αμοιβαίων κεφαλαίων διαθεσίμων (2) Money market fund units (2)	Εκδοθέντα χρεόγραφα διάρκειας έως 2 ετών (3) Debt securities issued up to 2 years (3)	Υποχρεώσεις έναντι μη κατοίκων ζώνης ευρώ Liabilities to non-euro area residents	Κεφάλαιο και αποθεματικά Capital and reserves	Χρηματοοικονομικά παράγωγα Financial Derivatives	Δεδουλευμένοι τόκοι καταθέσεων Accruals on deposits	Λοιπά στοιχεία παθητικού Remaining liabilities	
2003	4425,0	2476,3	128604,8	15741,3	472,0	21892,2	16528,6	3495,3	264,2	5775,1	199674,8
2004	272,3	3327,8	140057,9	15310,2	466,2	32605,8	18960,0	4227,4	330,2	12115,5	227673,3
2005	2424,5	3663,0	162289,7	4894,3	418,5	45091,5	22590,5	6585,4	631,1	18147,6	266736,1
2006	4866,3	3711,6	177791,6	5840,2	491,1	58327,0	24442,8	6557,9	804,1	20582,2	303414,8
2007	8794,5	3954,7	201826,2	7957,9	-1587,3	78391,4	28383,5	6913,4	1711,9	18417,4	354763,5
2007 II	4261,4	5576,0	188934,0	7492,5	-1054,2	70110,5	25801,0	5809,0	1396,2	18390,7	326717,1
III	4749,5	4824,6	192982,8	7842,2	-1728,3	71305,1	28137,5	6177,9	1749,9	16849,3	332890,5
IV	8794,5	3954,7	201826,2	7957,9	-1587,3	78391,4	28383,5	6913,4	1711,9	18417,4	354763,5
2008 I	6290,8	5502,6	205331,4	7861,2	184,0	79023,9	29614,1	8403,2	1981,8	18785,1	362978,1
II	11440,0	5821,2	214914,6	7325,2	1380,4	81404,4	29180,0	7730,8	2306,5	23164,9	384668,0
III	14216,0	4530,8	223920,2	6317,1	2466,8	84792,1	29070,3	7301,8	2423,8	22974,0	398012,9
2007 Απρ./Apr.	4365,2	6320,1	181505,5	6740,7	211,2	68396,0	25682,4	5177,3	1077,0	14417,9	313893,3
Μάιος/May	4835,9	8729,3	181851,6	7075,4	-494,7	70816,9	25757,1	5252,6	1623,2	15664,8	321112,1
Ιούν./Jun.	4261,4	5576,0	188934,0	7492,5	-1054,2	70110,5	25801,0	5809,0	1396,2	18390,7	326717,1
Ιούλ./Jul.	3942,0	4793,1	192758,2	7665,4	-1783,7	70529,3	25647,3	5323,0	1485,4	16238,6	326598,6
Αύγ./Aug.	3901,2	5037,8	192768,6	7800,6	-1872,3	70952,2	25637,7	5209,2	1688,6	15499,9	326623,4
Σεπτ./Sept.	4749,5	4824,6	192982,8	7842,2	-1728,3	71305,1	28137,5	6177,9	1749,9	16849,3	332890,5
Οκτ./Oct.	4650,1	4673,9	192373,2	8002,9	-1753,5	73218,0	28124,6	5683,9	1824,2	19885,8	336683,1
Νοέμ./Nov.	5543,6	4249,8	195114,8	8124,7	-1631,0	78247,7	28125,2	6084,8	2017,9	19424,4	345301,9
Δεκ./Dec.	8794,5	3954,7	201826,2	7957,9	-1587,3	78391,4	28383,5	6913,4	1711,9	18417,4	354763,5
2008 Ιαν./Jan.	4110,2	4889,5	201747,8	7756,3	-1065,3	78830,8	29662,0	6975,4	1762,2	14616,7	349285,6
Φεβρ./Feb.	4797,6	5729,8	202832,3	7853,3	-457,3	79388,6	29833,4	7105,6	1965,6	13200,2	352249,1
Μάρτ./Mar.	6290,8	5502,6	205331,4	7861,2	184,0	79023,9	29614,1	8403,2	1981,8	18785,1	362978,1
Απρ./Apr.	6922,2	5225,3	208110,8	7670,9	370,9	80776,6	28806,0	7496,8	2215,8	21179,0	368774,3
Μάιος/May	9551,3	5664,5	210157,0	7478,6	622,3	84462,6	28623,2	7400,6	2482,9	18381,6	374824,6
Ιούν./Jun.	11440,0	5821,2	214914,6	7325,2	1380,4	81404,4	29180,0	7730,8	2306,5	23164,9	384668,0
Ιούλ./Jul.	12065,4	5619,1	215159,7	6914,5	1866,5	86108,4	29154,3	7005,5	2338,8	19534,0	385766,2
Αύγ./Aug.	10692,0	5751,1	219178,6	6818,7	2218,7	87920,7	29065,6	7847,5	2730,1	17388,0	389610,8
Σεπτ./Sept.	14216,0	4530,8	223920,2	6317,1	2466,8	84792,1	29070,3	7301,8	2423,8	22974,0	398012,9

Πηγή: Τράπεζα της Ελλάδος / Source: Bank of Greece.

(1) Τα Λοιπά Νομισματικά Χρηματοπιστωτικά Ιδρύματα (Λοιπά NXI) περιλαμβάνουν τα πιστωτικά ιδρύματα (εκτός από την Τράπεζα της Ελλάδος) και τα αμοιβαία κεφάλαια διαθεσίμων (ΑΚΔ) / Other Monetary Financial Institutions (OMFIs) comprise credit institutions (excluding Bank of Greece) and money market funds (MMFs).

(2) Τα εν λόγω ποσά κατέχουν κάτοικοι της ζώνης του ευρώ / Amounts held by euro area residents.

(3) Βλ. υποσημείωση (2) στον πίνακα IV.3 / See footnote (2), table IV.3.

**Πίνακας IV.6. ΕΝΟΠΟΙΗΜΕΝΗ ΛΟΓΙΣΤΙΚΗ ΚΑΤΑΣΤΑΣΗ ΤΩΝ ΝΟΜΙΣΜΑΤΙΚΩΝ ΧΡΗΜΑΤΟΠΙΣΤΩΤΙΚΩΝ ΙΔΡΥΜΑΤΩΝ(1)
ΕΝΕΡΓΗΤΙΚΟ (Υπόλοιπα σε εκατ. Ευρώ, μη εποχικώς διορθωμένα)**

**Table IV.6. CONSOLIDATED BALANCE SHEET OF MONETARY FINANCIAL INSTITUTIONS(1)
ASSETS (Outstanding balances in EUR millions, not seasonally adjusted)**

Τέλος περιόδου End of period	ΣΥΝΟΛΟ/ TOTAL												
	Δάνεια προς κατοίκους ζώνης ευρώ Loans to euro area residents	Γενική κυβέρνηση General government	Λοιποί κάτοικοι ζώνης ευρώ Other euro area residents	Τίτλοι (πλην μετοχών) εκδοθέντες από κατοίκους ζώνης ευρώ Securities (other than shares) issued by euro area residents			Μετοχές εκδοθείσες από κατοίκους ζώνης ευρώ Shares issued by euro area residents	Απαιτήσεις έναντι μη κατοίκων ζώνης ευρώ Claims on non-euro area residents	Πάγια στοιχεία Fixed assets	Χρηματοοικονομικά παράγωγα Financial Derivatives	Δεδουλευμένοι τόκοι δανείων Accruals on loans	Λοιπά στοιχεία ενεργητικού Remaining assets	
				Γενική κυβέρνηση General government	Λοιποί κάτοικοι ζώνης ευρώ Other euro area residents	Γενική κυβέρνηση General government							Λοιποί κάτοικοι ζώνης ευρώ Other euro area residents
2003	115024,8	13703,3	101321,5	50939,1	45896,4	5042,7	6890,0	30743,0	3105,9	3635,1	600,1	11547,0	222485,0
2004	131956,5	14570,8	117385,7	51697,3	43307,6	8389,7	6987,6	32227,6	4116,1	4437,8	764,1	15535,2	247722,2
2005	151368,4	14225,6	137142,8	59960,4	48042,5	11917,9	7243,8	36925,7	5266,6	11755,9	948,8	14428,2	287897,7
2006	170347,4	13311,0	157036,4	63293,7	46227,6	17066,1	7049,8	50583,9	5550,6	11739,2	1364,2	14568,2	324497,1
2007	198623,7	14776,3	183847,4	64709,9	42660,7	22049,3	7867,8	67512,5	5224,2	12259,2	2092,7	18561,5	376851,5
2007 II	186294,8	13082,0	173212,8	61697,8	42993,6	18704,2	7127,8	59330,1	5043,7	11238,7	1743,8	16239,4	348716,1
III	191488,6	12294,1	179194,5	59530,4	39321,1	20209,3	7718,0	62209,9	5161,5	11995,7	2055,4	16623,8	356783,3
IV	198623,7	14776,3	183847,4	64709,9	42660,7	22049,3	7867,8	67512,5	5224,2	12259,2	2092,7	18561,5	376851,5
2008 I	205016,6	12902,6	192114,0	66653,9	42927,7	23726,2	6816,4	66449,4	5025,6	13465,4	2323,0	21790,4	387540,7
II	213380,6	12851,0	200529,6	74336,8	48394,7	25942,1	7438,6	74009,0	5082,7	13245,0	2281,6	25531,6	415305,9
III	217312,5	12636,3	204676,2	64441,1	41429,2	23011,9	7479,9	82696,3	5106,5	13014,4	2536,9	26881,1	419468,7
2007 Απρ./Apr.	179420,1	13824,7	165595,4	59440,0	41878,8	17561,2	7159,9	58269,7	4963,4	10397,9	1651,3	16618,3	337920,6
Μάιος/May	182264,5	14018,3	168246,2	60488,2	42456,6	18031,6	7328,3	62518,6	4994,1	10581,4	2108,7	14988,4	345272,2
Ιούν./Jun.	186294,8	13082,0	173212,8	61697,8	42993,6	18704,2	7127,8	59330,1	5043,7	11238,7	1743,8	16239,4	348716,1
Ιούλ./Jul.	186243,7	12677,3	173566,4	61494,7	42088,1	19406,6	7622,9	60423,6	5073,2	10776,8	1851,7	16665,7	350152,3
Αύγ./Aug.	188244,9	12250,6	175994,3	60411,9	40740,8	19671,1	7503,6	61789,9	5140,9	10723,1	2294,1	15774,3	351882,7
Σεπτ./Sept.	191488,6	12294,1	179194,5	59530,4	39321,1	20209,3	7718,0	62209,9	5161,5	11995,7	2055,4	16623,8	356783,3
Οκτ./Oct.	192835,1	12521,8	180313,3	60019,4	39428,4	20591,0	7846,7	64302,3	5197,2	11470,5	2254,2	16869,5	360794,9
Νοέμ./Nov.	192828,3	13137,5	179690,8	59219,7	38047,2	21172,5	7513,5	69686,9	5219,8	11798,8	2552,7	19425,6	368245,3
Δεκ./Dec.	198623,7	14776,3	183847,4	64709,9	42660,7	22049,3	7867,8	67512,5	5224,2	12259,2	2092,7	18561,5	376851,5
2008 Ιαν./Jan.	201071,8	14473,5	186598,3	61780,7	39330,6	22450,1	7938,8	64451,5	5207,6	12420,3	2202,9	17493,3	372566,9
Φεβρ./Feb.	201175,2	12803,2	188372,0	65291,3	42033,4	23257,9	7325,6	65358,3	5008,2	12365,4	2619,9	20446,8	379590,7
Μάρτ./Mar.	205016,6	12902,6	192114,0	66653,9	42927,7	23726,2	6816,4	66449,4	5025,6	13465,4	2323,0	21790,4	387540,7
Απρ./Apr.	206285,8	13440,7	192845,1	69104,1	44888,2	24215,9	7351,3	69835,6	5013,2	12886,5	2823,9	22216,4	395516,8
Μάιος/May	209054,7	13428,4	195626,3	71860,4	46636,0	25224,4	7359,8	73845,4	5032,0	12697,1	3028,6	21900,7	404778,7
Ιούν./Jun.	213380,6	12851,0	200529,6	74336,8	48394,7	25942,1	7438,6	74009,0	5082,7	13245,0	2281,6	25531,6	415305,9
Ιούλ./Jul.	211777,3	12999,6	198777,7	70693,0	46316,1	24376,9	7647,1	79825,2	5111,5	12443,5	2469,8	23163,9	413131,3
Αύγ./Aug.	214712,7	12785,0	201927,7	67250,9	43532,1	23718,9	7649,2	80355,0	5093,8	13456,7	3045,3	22866,8	414430,5
Σεπτ./Sept.	217312,5	12636,3	204676,2	64441,1	41429,2	23011,9	7479,9	82696,3	5106,5	13014,4	2536,9	26881,1	419468,7

Πηγή: Τράπεζα της Ελλάδος / Source: Bank of Greece.

(1) Τα Νομισματικά Χρηματοπιστωτικά Ιδρύματα (NXI) περιλαμβάνουν την Τράπεζα της Ελλάδος, τα λοιπά πιστωτικά ιδρύματα και τα αμοιβαία κεφάλαια διαθέσιμων (ΑΚΔ) / Monetary Financial Institutions (MFIs) comprise the Bank of Greece, other credit institutions and money market funds (MMFs).

**Πίνακας IV.6. ΕΝΟΠΟΙΗΜΕΝΗ ΛΟΓΙΣΤΙΚΗ ΚΑΤΑΣΤΑΣΗ ΤΩΝ ΝΟΜΙΣΜΑΤΙΚΩΝ ΧΡΗΜΑΤΟΠΙΣΤΩΤΙΚΩΝ ΙΔΡΥΜΑΤΩΝ (συνέχεια),(1)
ΠΑΘΗΤΙΚΟ (Υπόλοιπα σε εκατ. Ευρώ, μη εποχικά διορθωμένα)**

**Table IV.6. CONSOLIDATED BALANCE SHEET OF MONETARY FINANCIAL INSTITUTIONS (continued), (1)
LIABILITIES (Outstanding balances in EUR millions, not seasonally adjusted)**

Τέλος περιόδου End of period	ΣΥΝΟΛΟ/ TOTAL										
	Καταθέσεις κεντρικής κυβέρνησης ζώνης ευρώ Deposits of euro area central government	Καταθέσεις και repos κατοίκων ζώνης ευρώ (πλην κεντρ. κυβέρνησης) Deposits and repos of euro area residents (other than central government)	Μερίδια αμοιβαίων κεφαλαίων διαθεσίμων (2) Money market fund units (2)	Εκδοθέντα χρεόγραφα διάρκειας έως 2 ετών (3) Debt securities issued up to 2 years (3)	Υποχρεώσεις έναντι μη κατοίκων ζώνης ευρώ Liabilities to non-euro area residents	Κεφάλαιο και αποθεματικά Capital and reserves	Χρηματοοικονομικά παράγωγα Financial Derivatives	Δεδουλευμένοι τόκοι καταθέσεων Accruals on deposits	Λοιπά στοιχεία παθητικού Remaining liabilities	Από τα οποία: νόμισμα σε κυκλοφορία (3) of which: currency in circulation (3)	
2003	2545,3	129103,0	15688,3	472,0	22682,2	17987,1	3495,3	293,2	30218,6	8790,9	222485,0
2004	3812,8	140758,9	15227,2	466,2	33455,8	19774,4	4227,4	350,2	29649,3	10835,2	247722,2
2005	4499,0	162684,4	4875,3	418,5	46098,5	23952,6	6585,4	642,1	38141,8	12211,7	287897,7
2006	4120,6	175511,9	5808,1	491,0	59328,9	25887,6	6557,9	845,1	45945,9	13376,6	324497,1
2007	4627,7	202342,1	7917,9	-1587,3	79380,4	30124,3	6913,4	1761,9	45371,0	14247,4	376851,5
2007 II	6403,0	189265,9	7460,5	-1054,2	71115,5	27472,0	5809,0	1440,2	40804,2	13798,4	348716,1
III	5434,6	193656,8	7803,2	-1728,3	72318,1	29878,7	6177,9	1811,9	41430,4	13910,6	356783,3
IV	4627,7	202342,1	7917,9	-1587,3	79380,4	30124,3	6913,4	1761,9	45371,0	14247,4	376851,5
2008 I	7772,4	206183,3	7807,2	184,0	80331,9	31514,5	8403,2	2043,8	43300,4	14537,3	387540,7
II	6284,2	215268,7	7279,2	1380,4	82369,4	31074,4	7730,8	2389,5	61529,3	14619,4	415305,9
III	6474,8	224324,2	6276,1	2466,8	85771,1	30974,9	7301,8	2513,8	53365,2	14929,1	419468,7
2007 Απρ./Apr.	8037,1	181806,6	6708,7	211,2	69420,0	27350,5	5177,3	1150,0	38059,2	13436,1	337920,6
Μάιος/May	10714,3	182216,5	7043,4	-494,7	71822,9	27426,3	5252,6	1666,2	39624,7	13592,0	345272,2
Ιούν./Jun.	6403,0	189265,9	7460,5	-1054,2	71115,5	27472,0	5809,0	1440,2	40804,2	13798,4	348716,1
Ιούλι./Jul.	5979,1	193129,7	7633,4	-1783,7	71539,3	27317,6	5323,0	1520,4	39493,5	13802,9	350152,3
Αύγ./Aug.	5421,8	193413,5	7765,6	-1872,3	71960,2	27380,9	5209,2	1731,6	40872,3	13823,3	351882,7
Σεπτ./Sept.	5434,6	193656,8	7803,2	-1728,3	72318,1	29878,7	6177,9	1811,9	41430,4	13910,6	356783,3
Οκτ./Oct.	5572,9	192719,1	7963,9	-1753,5	74220,0	29865,6	5683,9	1876,2	44646,8	13991,5	360794,9
Νοέμ./Nov.	4752,8	195450,5	8083,7	-1631,0	79249,7	29866,4	6084,8	2067,9	44320,5	14026,4	368245,3
Δεκ./Dec.	4627,7	202342,1	7917,9	-1587,3	79380,4	30124,3	6913,4	1761,9	45371,0	14247,4	376851,5
2008 Ιαν./Jan.	9734,5	202197,8	7716,3	-1065,3	79814,8	31408,0	6975,4	1799,2	33986,2	14187,6	372566,9
Φεβρ./Feb.	16330,8	203118,2	7812,3	-457,3	80372,6	31733,7	7105,6	2004,6	31570,2	14518,2	379590,7
Μάρτ./Mar.	7772,4	206183,3	7807,2	184,0	80331,9	31514,5	8403,2	2043,8	43300,4	14537,3	387540,7
Απρ./Apr.	6243,3	208517,8	7622,4	370,9	81747,1	30702,0	7496,8	2321,8	50494,7	14116,3	395516,8
Μάιος/May	6147,5	210568,9	7431,6	622,3	85430,6	30518,6	7400,6	2611,9	54046,7	14601,0	404778,7
Ιούν./Jun.	6284,2	215268,7	7279,2	1380,4	82369,4	31074,4	7730,8	2389,5	61529,3	14619,4	415305,9
Ιούλι./Jul.	7553,1	215505,6	6869,5	1866,5	87061,4	31054,5	7005,5	2413,8	53801,4	15000,7	413131,3
Αύγ./Aug.	6355,1	219578,6	6775,7	2218,7	88868,7	30968,0	7847,5	2807,1	49011,2	14835,3	414430,5
Σεπτ./Sept.	6474,8	224324,2	6276,1	2466,8	85771,1	30974,9	7301,8	2513,8	53365,2	14929,1	419468,7

Πηγή: Τράπεζα της Ελλάδος / Source: Bank of Greece.

(1) Τα Νομισματικά Χρηματοπιστωτικά Ιδρύματα (NXI) περιλαμβάνουν την Τράπεζα της Ελλάδος, τα λοιπά πιστωτικά ιδρύματα και τα αμοιβαία κεφάλαια διαθεσίμων (ΑΚΔ) / Monetary Financial Institutions (MFIs) comprise the Bank of Greece, other credit institutions and money market funds (MMFs).

(2) Τα εν λόγω ποσά κατέχουν κάτοικοι της ζώνης του ευρώ / Amounts held by euro area residents.

(3) Βλ. υποσημείωση (2) στον πίνακα IV.3 / See footnote (2), table IV.3.

Πίνακας IV.7. ΚΑΤΑΘΕΣΕΙΣ ΚΑΙ ΣΥΜΦΩΝΙΕΣ ΕΠΑΝΑΓΟΡΑΣ ΤΩΝ ΜΗ ΝΧΙ ΣΤΑ ΛΟΙΠΑ ΝΧΙ ΣΤΗΝ ΕΛΛΑΔΑ

Table IV.7. DEPOSITS AND REPOS OF NON-MFIs WITH OMFIs IN GREECE

Τέλος Περιόδου End of Period	Σύνολο Total			Κάτοικοι Greek residents			Λοιποί κάτοικοι ζώνης ευρώ Other euro area residents			Μη κάτοικοι ζώνης ευρώ Non-euro area residents		
	Υπόλοιπο (εκατ. ευρώ) Outstanding Balances (million euros)	(% Μεταβολή/ Change Δεκεμβρίου Προηγούμενου έτους December Previous year)		Υπόλοιπο (εκατ. ευρώ) Outstanding Balances (million euros)	(% Μεταβολή/ Change Δεκεμβρίου Προηγούμενου έτους December Previous year)		Υπόλοιπο (εκατ. ευρώ) Outstanding Balances (million euros)	(% Μεταβ./ Change) Δεκεμβρίου Προηγούμενου έτους December Previous year)		Υπόλοιπο (εκατ. ευρώ) Outstanding Balances (million euros)	(% Μεταβ./ Change Δεκεμβρίου Προηγούμενου έτους December Previous year)	
		December	Previous year		December	Previous year		December	Previous year		December	Previous year
2003	140029,6	4,6	4,6	130395,3	1,9	1,9	685,7	-40,6	-40,6	8948,6	91,4	91,4
2004	159854,5	14,2	14,2	142680,4	9,4	9,4	705,3	2,9	2,9	16468,8	84,0	84,0
2005	187585,5	17,3	17,3	165497,8	16,0	16,0	453,4	-35,7	-35,7	21634,3	31,4	31,4
2006	211062,4	12,5	12,5	180912,8	9,3	9,3	587,4	29,6	29,6	29562,2	36,6	36,6
2007	248524,3	17,7	17,7	204935,1	13,3	13,3	841,3	43,2	43,2	42748,0	44,6	44,6
2007 II	232396,3	10,1	17,6	193865,3	7,2	12,1	641,3	9,2	18,6	37889,7	28,2	56,9
III	236489,5	12,0	17,1	196614,6	8,7	12,6	1188,9	102,4	130,9	38686,1	30,9	44,4
IV	248524,3	17,7	17,7	204935,1	13,3	13,3	841,3	43,2	43,2	42748,0	44,6	44,6
2008 I	254273,4	2,3	12,9	209267,9	2,1	10,6	1561,0	85,6	166,4	43444,5	1,6	23,0
II	266932,3	7,4	14,9	218837,6	6,8	12,9	1892,6	125,0	195,1	46202,1	8,1	21,9
III	273527,6	10,1	15,7	226551,3	10,5	15,2	1893,8	125,1	59,3	45082,5	5,5	16,5
2007 Απρ./Apr.	224471,1	6,4	17,6	187265,8	3,5	11,9	556,5	-5,3	20,4	36648,8	24,0	59,1
Μάιος/May	227942,5	8,0	14,9	189965,6	5,0	9,2	612,0	4,2	20,7	37365,0	26,4	56,8
Ιούν./Jun.	232396,3	10,1	17,6	193865,3	7,2	12,1	641,3	9,2	18,6	37889,7	28,2	56,9
Ιούλι./Jul.	236354,6	12,0	19,6	196450,0	8,6	13,6	1097,6	86,8	126,0	38807,0	31,3	60,3
Αύγ./Aug.	236490,1	12,0	19,0	196686,8	8,7	13,1	1115,9	90,0	122,9	38687,4	30,9	58,6
Σεπτ./Sept.	236489,5	12,0	17,1	196614,6	8,7	12,6	1188,9	102,4	130,9	38686,1	30,9	44,4
Οκτ./Oct.	236382,4	12,0	15,4	195878,2	8,3	11,5	1164,8	98,3	110,2	39339,4	33,1	37,0
Νοέμ./Nov.	241797,8	14,6	18,0	198427,4	9,7	13,7	932,9	58,8	63,6	42437,5	43,6	41,8
Δεκ./Dec.	248524,3	17,7	17,7	204935,1	13,3	13,3	841,3	43,2	43,2	42748,0	44,6	44,6
2008 Ιαν./Jan.	249488,4	0,4	16,4	205109,5	0,1	12,9	1523,1	81,0	180,2	42855,8	0,3	33,4
Φεβρ./Feb.	251318,5	1,1	14,6	207088,0	1,1	11,8	1469,2	74,6	166,1	42761,3	0,0	27,8
Μάρτ./Mar.	254273,4	2,3	12,9	209267,9	2,1	10,6	1561,0	85,6	166,4	43444,5	1,6	23,0
Απρ./Apr.	258388,9	4,0	15,1	211543,2	3,2	13,0	1787,5	112,5	221,2	45058,2	5,4	22,9
Μάιος/May	263115,5	5,9	15,4	214080,8	4,5	12,7	1735,5	106,3	183,6	47299,2	10,6	26,6
Ιούν./Jun.	266932,3	7,4	14,9	218837,6	6,8	12,9	1892,6	125,0	195,1	46202,1	8,1	21,9
Ιούλι./Jul.	266997,5	7,4	13,0	219077,5	6,9	11,5	1695,8	101,6	54,5	46224,2	8,1	19,1
Αύγ./Aug.	270433,5	8,8	14,4	223010,4	8,8	13,4	1913,6	127,5	71,5	45509,5	6,5	17,6
Σεπτ./Sept.	273527,6	10,1	15,7	226551,3	10,5	15,2	1893,8	125,1	59,3	45082,5	5,5	16,5

Πηγή: Τράπεζα της Ελλάδος / Source: Bank of Greece.

(%) Μεταβολή έναντι προηγούμενου έτους / Change over previous year

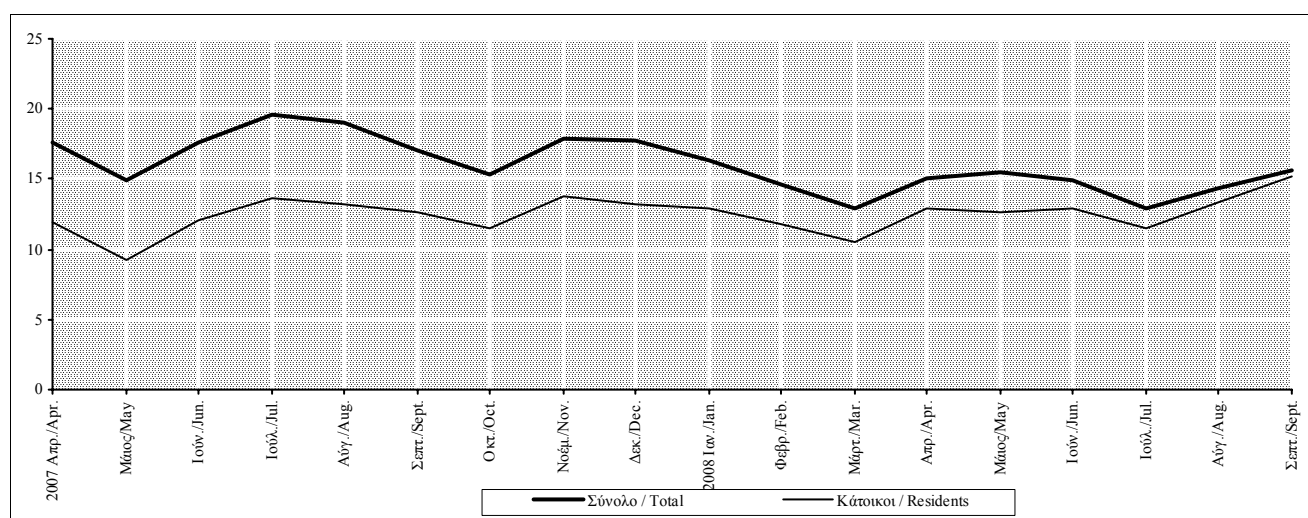

Πίνακας IV.8. ΚΑΤΑΘΕΣΕΙΣ ΚΑΙ ΣΥΜΦΩΝΙΕΣ ΕΠΑΝΑΓΟΡΑΣ ΤΩΝ ΕΓΧΩΡΙΩΝ ΜΗ ΝΧΙ ΣΤΑ ΛΟΙΠΑ ΝΧΙ ΣΤΗΝ ΕΛΛΑΔΑ

Table IV.8. DEPOSITS AND REPOS OF DOMESTIC NON-MFIs WITH OMFIs IN GREECE

Τέλος Περιόδου End of Period	Επιχειρήσεις και νοικοκυριά / Enterprises and households									Γενική Κυβέρνηση/General Government		
	Σύνολο Total			Καταθέσεις Deposits			Συμφωνίες επαναγοράς Repos			Καταθέσεις και συμφωνίες επαναγοράς Deposits and repos		
	Υπόλοιπο (εκατ. ευρώ) Outstanding Balances (million euros)	(%) Μεταβολή/ Change Δεκεμβρίου December	Προηγούμεν. έτους Previous year	Υπόλοιπο (εκατ. ευρώ) Outstanding Balances (million euros)	(%) Μεταβολή/ Change Δεκεμβρίου December	Προηγούμεν. έτους Previous year	Υπόλοιπο (εκατ. ευρώ) Outstanding Balances (million euros)	(%) Μεταβ./ Change Δεκεμβρίου December	Προηγούμεν. έτους Previous year	Υπόλοιπο (εκατ. ευρώ) Outstanding Balances (million euros)	(%) Μεταβ./ Change Δεκεμβρίου December	Προηγούμεν. έτους Previous year
2003	126151,7	1,5	1,5	115750,0	10,5	10,5	10401,7	-46,6	-46,6	4243,6	12,3	12,3
2004	137531,6	9,0	9,0	128424,6	10,9	10,9	9107,1	-12,4	-12,4	5148,7	21,3	21,3
2005	159579,4	16,0	16,0	156857,7	22,1	22,1	2721,7	-70,1	-70,1	5918,4	14,9	14,9
2006	174933,8	9,6	9,6	173370,4	10,5	10,5	1563,4	-42,6	-42,6	5978,9	1,0	1,0
2007	197924,3	13,1	13,1	197233,6	13,8	13,8	690,7	-55,8	-55,8	7010,8	17,3	17,3
2007 II	185472,2	6,0	11,2	184148,2	6,2	12,1	1324,0	-15,3	-45,9	8393,1	40,4	36,6
III	189277,5	8,2	13,4	188469,8	8,7	14,4	807,7	-48,3	-62,1	7337,1	22,7	-5,5
IV	197924,3	13,1	13,1	197233,6	13,8	13,8	690,7	-55,8	-55,8	7010,8	17,3	17,3
2008 I	201021,0	1,6	13,4	200449,4	1,6	13,8	571,7	-17,2	-53,9	8246,8	17,6	-31,2
II	209701,6	6,0	13,1	209079,3	6,0	13,5	622,4	-9,9	-53,0	9136,0	30,3	8,9
III	218235,1	10,3	15,3	217309,1	10,2	15,3	926,0	34,1	14,6	8316,2	18,6	13,3
2007 Απρ./Apr.	178354,7	2,0	10,7	177261,9	2,2	11,7	1092,8	-30,1	-54,6	8911,1	49,0	42,4
Μάιος/May	178720,7	2,2	10,1	177486,2	2,4	11,0	1234,4	-21,0	-47,5	11244,9	88,1	-3,6
Ιούν./Jun.	185472,2	6,0	11,2	184148,2	6,2	12,1	1324,0	-15,3	-45,9	8393,1	40,4	36,6
Ιούλ./Jul.	189144,4	8,1	13,6	188181,4	8,5	14,4	963,0	-38,4	-53,9	7305,6	22,2	15,5
Αύγ./Aug.	188941,7	8,0	13,3	188054,4	8,5	14,2	887,3	-43,2	-56,5	7745,1	29,5	9,3
Σεπτ./Sept.	189277,5	8,2	13,4	188469,8	8,7	14,4	807,7	-48,3	-62,1	7337,1	22,7	-5,5
Οκτ./Oct.	188376,8	7,7	13,0	187503,6	8,2	13,7	873,2	-44,1	-52,8	7501,4	25,5	-16,0
Νοέμ./Nov.	191258,6	9,3	14,0	190515,3	9,9	14,6	743,3	-52,5	-53,9	7168,8	19,9	7,6
Δεκ./Dec.	197924,3	13,1	13,1	197233,6	13,8	13,8	690,7	-55,8	-55,8	7010,8	17,3	17,3
2008 Ιαν./Jan.	196665,8	-0,6	13,4	196029,3	-0,6	14,0	636,5	-7,8	-56,8	8443,7	20,4	1,5
Φεβρ./Feb.	197974,8	0,0	14,1	197402,8	0,1	14,7	572,0	-17,2	-59,0	9113,2	30,0	-21,7
Μάρτ./Mar.	201021,0	1,6	13,4	200449,4	1,6	13,8	571,7	-17,2	-53,9	8246,8	17,6	-31,2
Απρ./Apr.	203101,0	2,6	13,9	202569,8	2,7	14,3	531,2	-23,1	-51,4	8442,2	20,4	-5,3
Μάιος/May	205509,5	3,8	15,0	204884,2	3,9	15,4	625,3	-9,5	-49,3	8571,3	22,3	-23,8
Ιούν./Jun.	209701,6	6,0	13,1	209079,3	6,0	13,5	622,4	-9,9	-53,0	9136,0	30,3	8,9
Ιούλ./Jul.	210270,7	6,2	11,2	209789,6	6,4	11,5	481,1	-30,3	-50,0	8806,8	25,6	20,5
Αύγ./Aug.	213840,4	8,0	13,2	213380,5	8,2	13,5	459,9	-33,4	-48,2	9170,0	30,8	18,4
Σεπτ./Sept.	218235,1	10,3	15,3	217309,1	10,2	15,3	926,0	34,1	14,6	8316,2	18,6	13,3

Πηγή: Τράπεζα της Ελλάδος / Source: Bank of Greece.

(%) Μεταβολή έναντι προηγούμενου έτους / Change over previous year

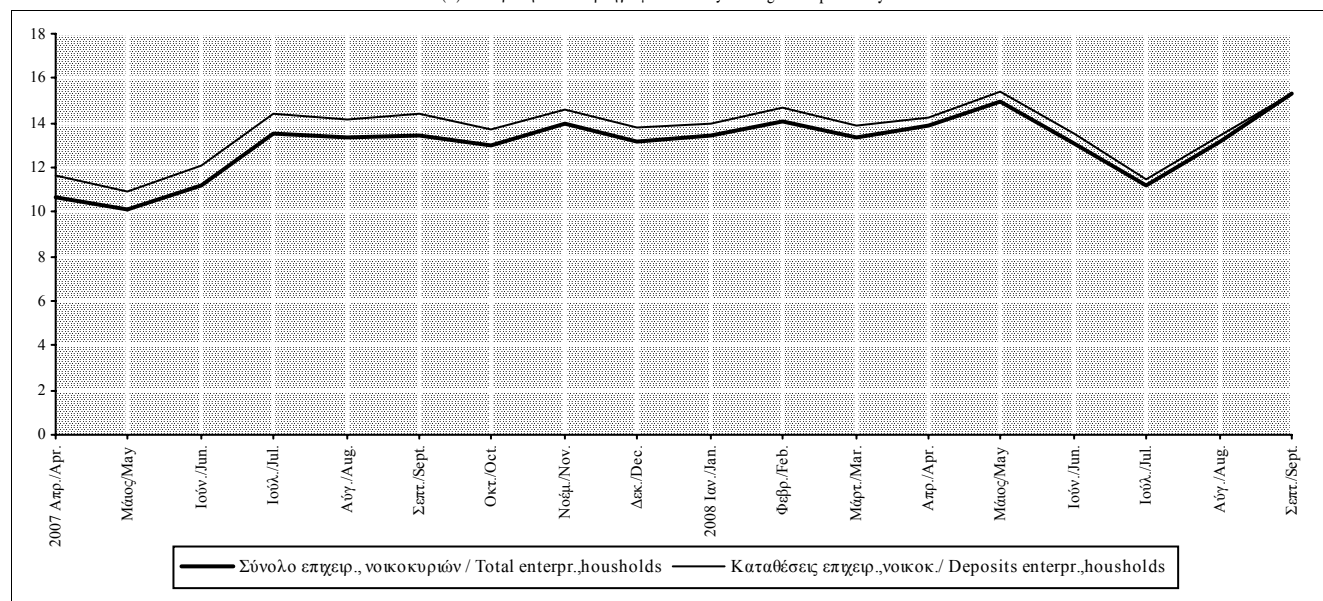

Πίνακας IV.9.1. ΑΝΑΛΥΣΗ ΚΑΤΑΘΕΣΕΩΝ ΤΩΝ ΕΓΧΩΡΙΩΝ ΕΠΙΧΕΙΡΗΣΕΩΝ ΚΑΙ ΝΟΙΚΟΚΥΡΙΩΝ ΣΤΑ ΛΟΙΠΑ ΝΧΙ (1)

Table IV.9.1. DEPOSITS BY DOMESTIC ENTERPRISES AND HOUSEHOLDS WITH OMFIs (1)

Τέλος Περιόδου End of Period	Σύνολο Total			Όψεως Sight			Ταμειτηρίου Savings			Προθεσμίας Time		
	Υπόλοιπο (εκατ. ευρώ) Outstanding Balances (mil. euros)	(%) Μεταβ./ Change Δεκεμβρίου Προηγούμε. έτους December Previous year	(%) Μεταβ./ Change Δεκεμβρίου Προηγούμε. έτους December Previous year	Υπόλοιπο (εκατ. ευρώ) Outstanding Balances (mil. euros)	(%) Μεταβ./ Change Δεκεμβρίου Προηγούμε. έτους December Previous year	(%) Μεταβ./ Change Δεκεμβρίου Προηγούμε. έτους December Previous year	Υπόλοιπο (εκατ. ευρώ) Outstanding Balances (mil. euros)	(%) Μεταβ./ Change Δεκεμβρίου Προηγούμε. έτους December Previous year	(%) Μεταβ./ Change Δεκεμβρίου Προηγούμε. έτους December Previous year	Υπόλοιπο (εκατ. ευρώ) Outstanding Balances (mil. euros)	(%) Μεταβ./ Change Δεκεμβρίου Προηγούμε. έτους December Previous year	(%) Μεταβ./ Change Δεκεμβρίου Προηγούμε. έτους December Previous year
2003	115750,0	10,5	10,5	15395,8	15,2	15,2	65141,1	7,8	7,8	35213,2	13,6	13,6
2004	128424,6	10,9	10,9	18274,2	18,7	18,7	73954,2	13,5	13,5	36196,1	2,8	2,8
2005	156857,7	22,1	22,1	22180,2	21,4	21,4	79800,8	7,9	7,9	54876,7	51,6	51,6
2006	173370,4	10,5	10,5	23525,0	6,1	6,1	77858,3	-2,4	-2,4	71987,2	31,2	31,2
2007	197233,6	13,8	13,8	25014,1	6,3	6,3	73562,0	-5,5	-5,5	98657,6	37,0	37,0
2007 II	184148,2	6,2	12,1	24695,0	5,0	10,3	75647,6	-2,8	-3,7	83805,6	16,4	32,2
III	188469,8	8,7	14,4	22697,5	-3,5	9,7	73977,4	-5,0	-4,5	91794,9	27,5	37,9
IV	197233,6	13,8	13,8	25014,1	6,3	6,3	73562,0	-5,5	-5,5	98657,6	37,0	37,0
2008 I	200449,4	1,6	13,8	23638,8	-5,5	5,6	68859,6	-6,4	-8,1	107950,9	9,4	37,1
II	209079,3	6,0	13,5	23992,6	-4,1	-2,8	69113,2	-6,0	-8,6	115973,4	17,6	38,4
III	217309,1	10,2	15,3	22865,0	-8,6	0,7	67505,7	-8,2	-8,7	126938,4	28,7	38,3
2007 Απρ./Apr.	177261,9	2,2	11,7	21878,6	-7,0	11,0	75236,8	-3,4	-3,7	80146,5	11,3	31,7
Μάιος/May	177486,2	2,4	11,0	21160,9	-10,0	5,5	73954,4	-5,0	-5,0	82370,9	14,4	32,8
Ιούν./Jun.	184148,2	6,2	12,1	24695,0	5,0	10,3	75647,6	-2,8	-3,7	83805,6	16,4	32,2
Ιούλ./Jul.	188181,4	8,5	14,4	22986,4	-2,3	6,1	74519,2	-4,3	-4,6	90675,9	26,0	40,2
Αύγ./Aug.	188054,4	8,5	14,2	22398,6	-4,8	8,2	74358,8	-4,5	-4,5	91297,0	26,8	38,0
Σεπτ./Sept.	188469,8	8,7	14,4	22697,5	-3,5	9,7	73977,4	-5,0	-4,5	91794,9	27,5	37,9
Οκτ./Oct.	187503,6	8,2	13,7	22480,6	-4,4	10,1	72098,4	-7,4	-5,5	92924,6	29,1	36,3
Νοέμ./Nov.	190515,3	9,9	14,6	23484,5	-0,2	11,2	71094,6	-8,7	-5,9	95936,3	33,3	37,9
Δεκ./Dec.	197233,6	13,8	13,8	25014,1	6,3	6,3	73562,0	-5,5	-5,5	98657,6	37,0	37,0
2008 Ιαν./Jan.	196029,3	-0,6	14,0	21730,7	-13,1	3,8	70740,5	-3,8	-6,1	103558,2	5,0	36,9
Φεβρ./Feb.	197402,8	0,1	14,7	21120,5	-15,6	0,1	69152,9	-6,0	-7,3	107129,4	8,6	40,2
Μάρτ./Mar.	200449,4	1,6	13,8	23638,8	-5,5	5,6	68859,6	-6,4	-8,1	107950,9	9,4	37,1
Απρ./Apr.	202569,8	2,7	14,3	22180,8	-11,3	1,4	69469,5	-5,6	-7,7	110919,5	12,4	38,4
Μάιος/May	204884,2	3,9	15,4	21494,7	-14,1	1,6	68386,4	-7,0	-7,5	115003,1	16,6	39,6
Ιούν./Jun.	209079,3	6,0	13,5	23992,6	-4,1	-2,8	69113,2	-6,0	-8,6	115973,4	17,6	38,4
Ιούλ./Jul.	209789,6	6,4	11,5	21779,6	-12,9	-5,2	68266,6	-7,2	-8,4	119743,4	21,4	32,1
Αύγ./Aug.	213380,5	8,2	13,5	21087,0	-15,7	-5,9	67628,4	-8,1	-9,1	124665,1	26,4	36,5
Σεπτ./Sept.	217309,1	10,2	15,3	22865,0	-8,6	0,7	67505,7	-8,2	-8,7	126938,4	28,7	38,3

Πηγή: Τράπεζα της Ελλάδος / Source: Bank of Greece.

(1) Περιλαμβάνονται οι καταθέσεις σε όλα τα νομίσματα. / Covers deposits in all currencies.

(%) Μεταβολή έναντι προηγούμενου έτους / Change over previous year

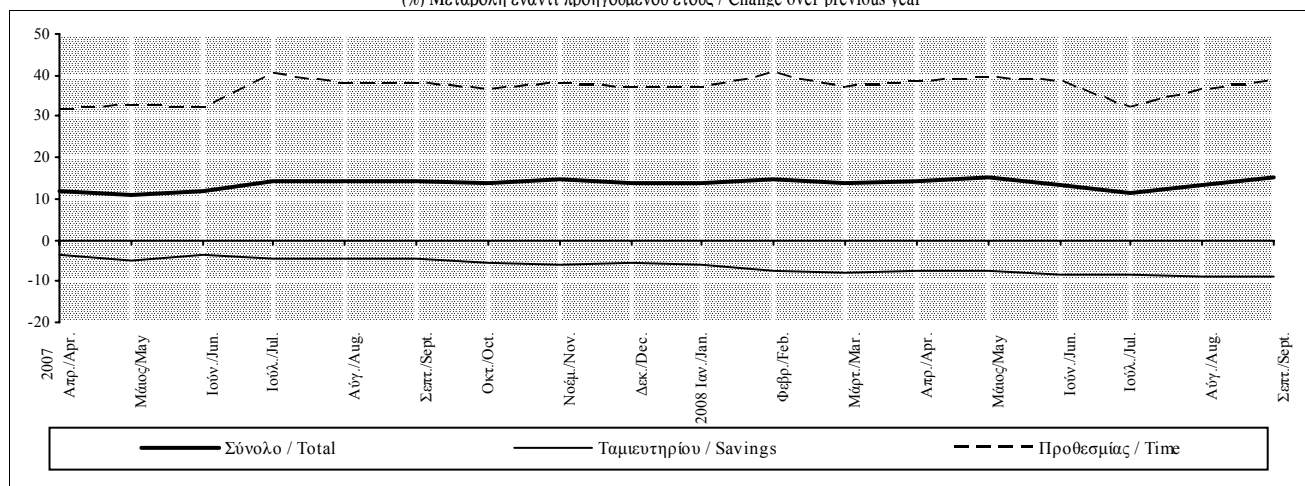

Πίνακας IV.9.2. ΑΝΑΛΥΣΗ ΚΑΤΑΘΕΣΕΩΝ ΤΩΝ ΕΓΧΩΡΙΩΝ ΝΟΙΚΟΚΥΡΙΩΝ ΣΤΑ ΔΟΠΠΑ ΝΧΙ (1)

Table IV.9.2. DEPOSITS BY DOMESTIC HOUSEHOLDS WITH OMFLs (1)

Τέλος Περιόδου End of Period	Σύνολο Total			Όψεως Sight			Ταμειυτηρίου Savings			Προθεσμίας Time		
	Υπόλοιπο (εκατ. ευρώ) Outstanding Balances (mil. euros)	(%) Μεταβ./ Change Δεκεμβρίου Προηγούμε. έτους December Previous year	(%) Μεταβ./ Change Δεκεμβρίου Προηγούμε. έτους December Previous year	Υπόλοιπο (εκατ. ευρώ) Outstanding Balances (mil. euros)	(%) Μεταβ./ Change Δεκεμβρίου Προηγούμε. έτους December Previous year	(%) Μεταβ./ Change Δεκεμβρίου Προηγούμε. έτους December Previous year	Υπόλοιπο (εκατ. ευρώ) Outstanding Balances (mil. euros)	(%) Μεταβ./ Change Δεκεμβρίου Προηγούμε. έτους December Previous year	(%) Μεταβ./ Change Δεκεμβρίου Προηγούμε. έτους December Previous year	Υπόλοιπο (εκατ. ευρώ) Outstanding Balances (mil. euros)	(%) Μεταβ./ Change Δεκεμβρίου Προηγούμε. έτους December Previous year	(%) Μεταβ./ Change Δεκεμβρίου Προηγούμε. έτους December Previous year
2003	95482,1	10,7	10,7	5730,0	23,3	23,3	64642,5	7,4	7,4	25109,7	17,5	17,5
2004	104902,4	9,9	9,9	6701,7	17,0	17,0	73585,9	13,8	13,8	24614,7	-2,0	-2,0
2005	126996,1	21,1	21,1	8670,3	29,4	29,4	79800,8	8,4	8,4	38525,0	56,5	56,5
2006	140054,6	10,3	10,3	9105,3	5,0	5,0	77858,3	-2,4	-2,4	53090,9	37,8	37,8
2007	158180,0	12,9	12,9	9729,7	6,9	6,9	73562,0	-5,5	-5,5	74888,3	41,1	41,1
2007 II	149089,0	6,5	11,9	10182,0	11,8	13,9	75646,6	-2,8	-3,7	63260,4	19,2	38,3
III	150866,7	7,7	11,4	9184,5	0,9	6,6	73977,4	-5,0	-4,5	67704,8	27,5	37,4
IV	158180,0	12,9	12,9	9729,7	6,9	6,9	73562,0	-5,5	-5,5	74888,3	41,1	41,1
2008 I	161177,4	1,9	12,5	9084,8	-6,6	0,7	68859,7	-6,4	-8,1	83232,9	11,1	40,4
II	168474,1	6,5	13,0	9436,7	-3,0	-7,3	69113,2	-6,0	-8,6	89924,2	20,1	42,1
III	175255,1	10,8	16,2	9010,5	-7,4	-1,9	67505,7	-8,2	-8,7	98738,9	31,8	45,8
2007 Απρ./Apr.	144547,0	3,2	10,8	9024,8	-0,9	4,7	75236,8	-3,4	-3,7	60285,4	13,6	37,8
Μάιος/May	144503,5	3,2	10,0	8691,3	-4,5	4,4	73954,4	-5,0	-5,0	61857,9	16,5	37,0
Ιούν./Jun.	149089,0	6,5	11,9	10182,0	11,8	13,9	75646,6	-2,8	-3,7	63260,4	19,2	38,3
Ιουλ./Jul.	148924,8	6,3	11,1	9108,2	0,0	4,1	74519,2	-4,3	-4,6	65297,4	23,0	38,4
Αύγ./Aug.	149970,3	7,1	11,3	8991,6	-1,2	7,6	74358,8	-4,5	-4,5	66619,9	25,5	37,2
Σεπτ./Sept.	150866,7	7,7	11,4	9184,5	0,9	6,6	73977,4	-5,0	-4,5	67704,8	27,5	37,4
Οκτ./Oct.	150936,2	7,8	11,9	9004,7	-1,1	10,0	72098,4	-7,4	-5,5	69833,1	31,5	38,5
Νοέμ./Nov.	152041,7	8,6	12,7	9155,0	0,5	9,2	71094,6	-8,7	-5,9	71792,1	35,2	40,7
Δεκ./Dec.	158180,0	12,9	12,9	9729,7	6,9	6,9	73562,0	-5,5	-5,5	74888,3	41,1	41,1
2008 Ιαν./Jan.	158443,8	0,2	13,2	9101,8	-6,5	7,1	70740,5	-3,8	-6,1	78601,5	5,0	40,1
Φεβρ./Feb.	159839,2	1,0	13,6	8707,9	-10,5	-0,7	69152,9	-6,0	-7,3	81978,4	9,5	43,1
Μάρτ./Mar.	161177,4	1,9	12,5	9084,8	-6,6	0,7	68859,7	-6,4	-8,1	83232,9	11,1	40,4
Απρ./Apr.	165701,8	4,8	14,6	9295,6	-4,5	3,0	69469,6	-5,6	-7,7	86936,6	16,1	44,2
Μάιος/May	166092,9	5,0	14,9	9049,7	-7,0	4,1	68386,3	-7,0	-7,5	88656,9	18,4	43,3
Ιούν./Jun.	168474,1	6,5	13,0	9436,7	-3,0	-7,3	69113,2	-6,0	-8,6	89924,2	20,1	42,1
Ιουλ./Jul.	170846,8	8,0	14,7	8753,6	-10,0	-3,9	68266,6	-7,2	-8,4	93826,6	25,3	43,7
Αύγ./Aug.	173163,0	9,5	15,5	9000,1	-7,5	0,1	67628,4	-8,1	-9,1	96534,5	28,9	44,9
Σεπτ./Sept.	175255,1	10,8	16,2	9010,5	-7,4	-1,9	67505,7	-8,2	-8,7	98738,9	31,8	45,8

Πηγή: Τράπεζα της Ελλάδος / Source: Bank of Greece.

(1) Περιλαμβάνονται και τα ιδιωτικά μη κερδοσκοπικά ιδρύματα από τα οποία εξυπηρετούνται τα νοικοκυριά / Including non-profit institutions serving households.

(%) Μεταβολή έναντι προηγούμενου έτους / Change over previous year

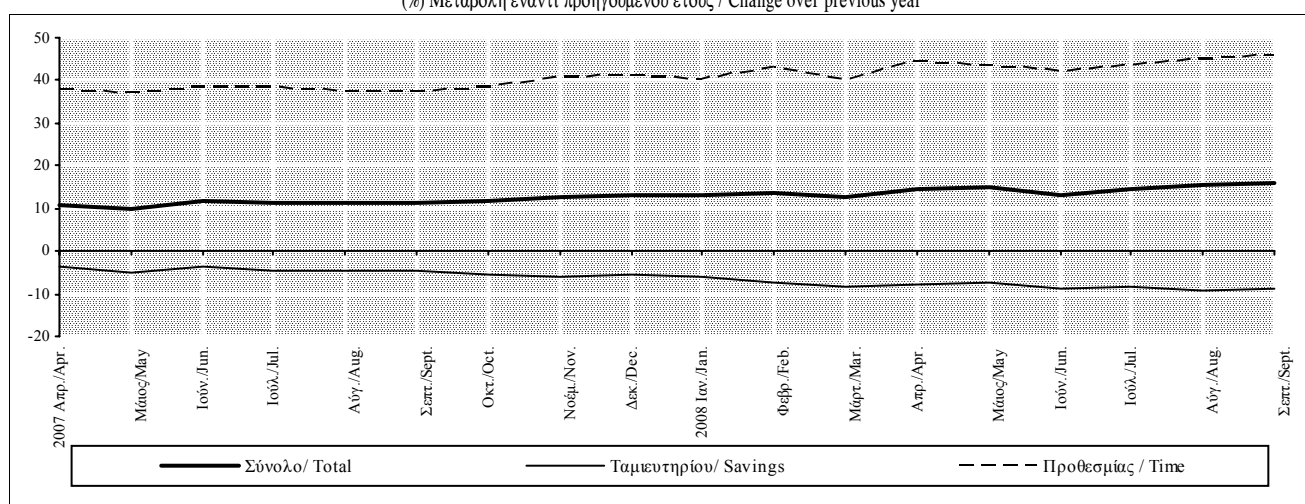

Πίνακας IV.9.3. ΑΝΑΛΥΣΗ ΚΑΤΑΘΕΣΕΩΝ ΤΩΝ ΕΓΧΩΡΙΩΝ ΜΗ ΧΡΗΜΑΤΟΠΙΣΤΩΤΙΚΩΝ ΕΠΙΧΕΙΡΗΣΕΩΝ ΣΤΑ ΛΟΙΠΑ ΝΧΙ (1)

Table IV.9.3. DEPOSITS BY DOMESTIC NON-FINANCIAL CORPORATIONS WITH OMFIs(1)

Περίοδος Period	Σύνολο Total		Όψεως Sight			Προθεσμίας Time		
	Υπόλοιπο (εκατ. ευρώ) Out.balances (million euros)	(%) Μεταβολή/ Change Δεκεμβρίου Προηγούμε. έτους December Previous year	Υπόλοιπο (εκατ. ευρώ) Out.balances (million euros)	(%) Μεταβολή/ Change Δεκεμβρίου Προηγούμε. έτους December Previous year	Υπόλοιπο (εκατ. ευρώ) Out.balances (million euros)	(%) Μεταβολή/ Change Δεκεμβρίου Προηγούμε. έτους December Previous year		
2003	19243,6	8,8	9636,7	15,1	9606,9	3,1		
2004	22018,6	14,4	11242,8	16,7	10775,9	12,2		
2005	27566,3	25,2	12593,0	12,0	14973,3	39,0		
2006	30412,2	10,3	13441,5	6,7	16970,7	13,3		
2007	34925,1	14,8	14264,7	6,1	20660,4	21,7		
2007 II	31474,6	3,5	13252,2	-1,4	18222,4	7,4		
III	34196,2	12,4	12468,4	-7,2	21727,8	28,0		
IV	34925,1	14,8	14264,7	6,1	20660,4	21,7		
2008 I	35368,9	1,3	13533,5	-5,1	21835,4	5,7		
II	37100,5	6,2	13699,9	-4,0	23400,6	13,3		
III	38364,0	9,8	13089,7	-8,2	25274,3	22,3		
2007 Απρ./Apr.	29362,9	-3,5	11862,7	-11,7	17500,3	3,1		
Μάιος/May	29535,2	-2,9	11361,6	-15,5	18173,7	7,1		
Ιούν./Jun.	31474,6	3,5	13252,2	-1,4	18222,4	7,4		
Ιούλ./Jul.	35856,3	17,9	12611,7	-6,2	23244,5	37,0		
Αύγ./Aug.	34457,6	13,3	12375,3	-7,9	22082,3	30,1		
Σεπτ./Sept.	34196,2	12,4	12468,4	-7,2	21727,8	28,0		
Οκτ./Oct.	33002,5	8,5	12345,8	-8,2	20656,7	21,7		
Νοέμ./Nov.	34545,4	13,6	13505,7	0,5	21039,7	24,0		
Δεκ./Dec.	34925,1	14,8	14264,7	6,1	20660,4	21,7		
2008 Ιαν./Jan.	33695,0	-3,5	11796,9	-17,3	21898,1	6,0		
Φεβρ./Feb.	33714,8	-3,5	11618,7	-18,5	22096,1	6,9		
Μάρτ./Mar.	35368,9	1,3	13533,5	-5,1	21835,4	5,7		
Απρ./Apr.	33001,0	-5,5	12039,9	-15,6	20961,1	1,5		
Μάιος/May	35292,5	1,1	11678,9	-18,1	23613,6	14,3		
Ιούν./Jun.	37100,5	6,2	13699,9	-4,0	23400,6	13,3		
Ιούλ./Jul.	35208,0	0,8	12344,6	-13,5	22863,4	10,7		
Αύγ./Aug.	36421,8	4,3	11410,3	-20,0	25011,5	21,1		
Σεπτ./Sept.	38364,0	9,8	13089,7	-8,2	25274,3	22,3		

Πηγή: Τράπεζα της Ελλάδος / Source: Bank of Greece.

1/ Περιλαμβάνονται οι ιδιωτικές, δημόσιες, δημοτικές και κοινοτικές μη χρηματοπιστωτικές επιχειρήσεις / Including private, public and municipal non-financial corporations.

(%) Μεταβολή έναντι προηγούμενου έτους / Change over previous year

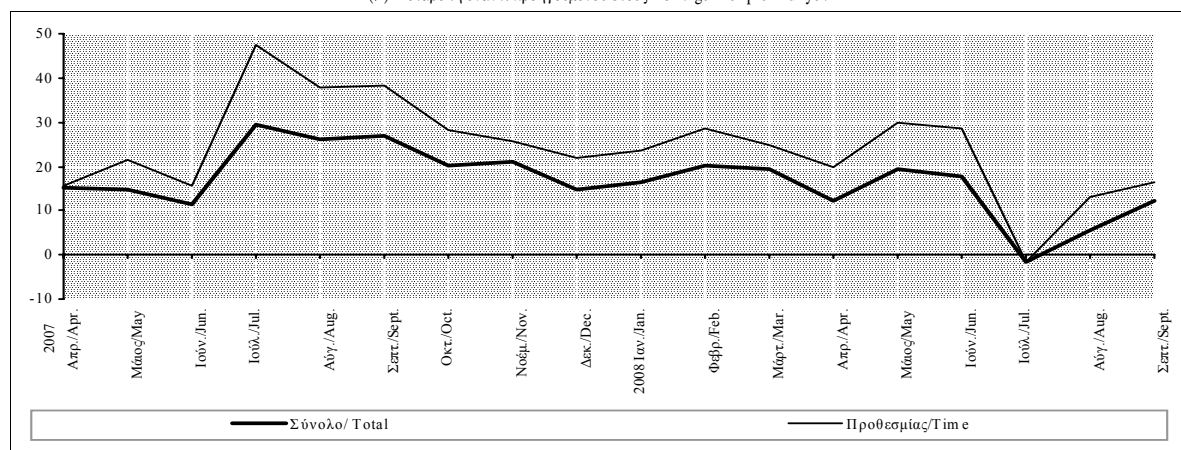

Πίνακας IV.9.4. ΑΝΑΛΥΣΗ ΚΑΤΑΘΕΣΕΩΝ ΤΩΝ ΕΓΧΩΡΙΩΝ ΑΣΦΑΛΙΣΤΙΚΩΝ ΕΠΙΧΕΙΡΗΣΕΩΝ ΚΑΙ ΤΩΝ ΛΟΙΠΩΝ ΧΡΗΜΑΤΟΠΙΣΤΩΤΙΚΩΝ
ΙΔΡΥΜΑΤΩΝ ΣΤΑ ΛΟΙΠΑ ΝΧΙ (1)

Table IV.9.4. DEPOSITS BY DOMESTIC INSURANCE CORPORATIONS AND OTHER FINANCIAL INTERMEDIARIES WITH OMFIs (1)

Περίοδος Period	Σύνολο Total			Όψεως Sight			Προθεσμίας Time		
	Υπόλοιπο (εκατ. ευρώ) Out.balances (million euros)	(% Μεταβολή/ Change Δεκεμβρίου Προηγούμε. έτους December Previous year		Υπόλοιπο (εκατ. ευρώ) Out.balances (million euros)	(% Μεταβολή/ Change Δεκεμβρίου Προηγούμε. έτους December Previous year		Υπόλοιπο (εκατ. ευρώ) Out.balances (million euros)	(% Μεταβολή/ Change Δεκεμβρίου Προηγούμε. έτους December Previous year	
2003	1024,2	20,8	20,8	527,6	-2,9	-2,9	514,8	62,9	62,9
2004	1503,5	46,8	46,8	698,0	32,3	32,3	982,6	62,2	62,2
2005	2295,4	52,7	52,7	916,9	31,4	31,4	1810,9	71,1	71,1
2006	2903,7	26,5	26,5	978,2	6,7	6,7	1861,1	39,7	39,7
2007	4128,5	42,2	42,2	1019,7	4,2	4,2	3108,8	61,5	61,5
2007 II	3583,5	23,4	24,0	1260,8	28,9	23,6	2322,8	20,6	24,3
III	3406,9	17,3	37,6	1044,7	6,8	16,2	2362,3	22,7	49,7
IV	4128,5	42,2	42,2	1019,7	4,2	4,2	3108,8	61,5	61,5
2008 I	3902,9	-5,5	19,6	1020,5	0,1	-21,8	2882,4	-7,3	47,3
II	3504,5	-15,1	-2,2	855,9	-16,1	-32,1	2648,6	-14,8	14,0
III	3690,1	-10,6	8,3	764,9	-25,0	-26,8	2925,2	-5,9	23,8
2007 Απρ./Apr.	3352,0	15,4	21,1	991,1	1,3	28,6	2360,9	22,6	18,3
Μάιος/May	3447,5	18,7	20,0	1108,1	13,3	17,0	2339,4	21,5	21,4
Ιούν./Jun.	3583,5	23,4	24,0	1260,8	28,9	23,6	2322,8	20,6	24,3
Ιούλ./Jul.	3400,4	17,1	26,0	1266,5	29,5	27,4	2134,0	10,8	25,2
Αύγ./Aug.	3626,5	24,9	37,5	1031,7	5,5	-3,7	2594,8	34,8	65,7
Σεπτ./Sept.	3406,9	17,3	37,6	1044,7	6,8	16,2	2362,3	22,7	49,7
Οκτ./Oct.	3564,9	22,8	40,4	1130,1	15,5	29,2	2434,8	26,5	46,3
Νοέμ./Nov.	3928,3	35,3	43,8	823,8	-15,8	-9,2	3104,5	61,2	70,2
Δεκ./Dec.	4128,5	42,2	42,2	1019,7	4,2	4,2	3108,8	61,5	61,5
2008 Ιαν./Jan.	3890,5	-5,8	25,5	831,9	-18,4	-32,8	3058,6	-1,6	64,3
Φεβρ./Feb.	3848,7	-6,8	13,1	793,8	-22,2	-45,0	3054,9	-1,7	55,9
Μάρτ./Mar.	3902,9	-5,5	19,6	1020,5	0,1	-21,8	2882,4	-7,3	47,3
Απρ./Apr.	3867,1	-6,3	15,4	845,2	-17,1	-14,7	3021,9	-2,8	28,0
Μάιος/May	3498,7	-15,3	1,5	766,1	-24,9	-30,9	2732,6	-12,1	16,8
Ιούν./Jun.	3504,5	-15,1	-2,2	855,9	-16,1	-32,1	2648,6	-14,8	14,0
Ιούλ./Jul.	3734,9	-9,5	9,8	681,5	-33,2	-46,2	3053,4	-1,8	43,1
Αύγ./Aug.	3795,6	-8,1	4,7	676,5	-33,7	-34,4	3119,1	0,3	20,2
Σεπτ./Sept.	3690,1	-10,6	8,3	764,9	-25,0	-26,8	2925,2	-5,9	23,8

Πηγή: Τράπεζα της Ελλάδος / Source: Bank of Greece.

(1) Περιλαμβάνονται όλα τα χρηματοπιστωτικά ιδρύματα πλην των πιστωτικών ιδρυμάτων και των αμοιβαίων κεφαλαίων διαθεσίμων (π.χ. λοιπά αμοιβαία κεφάλαια, εταιρίες επενδύσεων χαρτοφυλακίου, χρηματοδοτικές μίσθωσης, χρηματιστηριακές εταιρίες)/ Other Financial Intermediaries include all financial intermediaries other than credit institutions and money market funds (e.g. investment funds, leasing companies, securities firms).

(%) Μεταβολή έναντι προηγούμενου έτους / Change over previous year

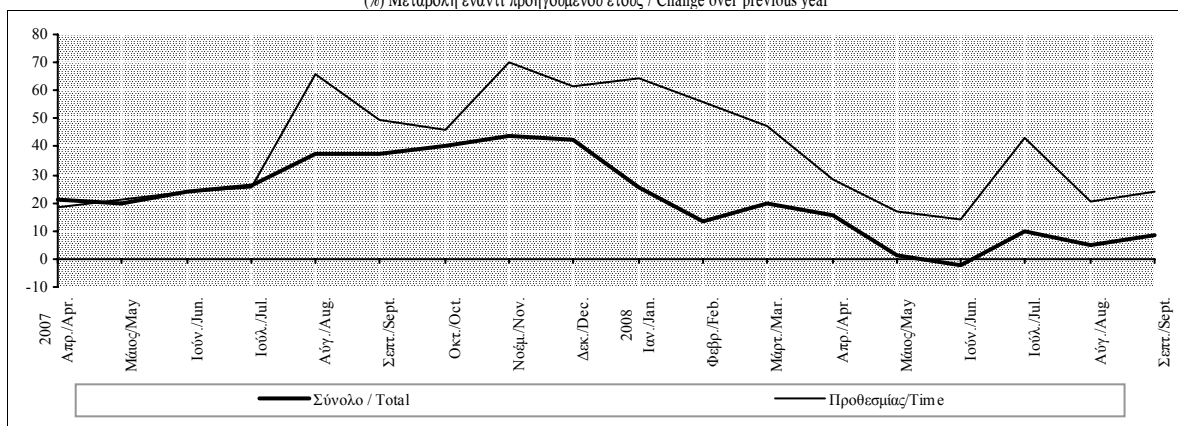

Πίνακας IV.10.1. ΑΝΑΛΥΣΗ ΚΑΤΑΘΕΣΕΩΝ ΣΕ ΕΥΡΩ ΤΩΝ ΕΓΧΩΡΙΩΝ ΕΠΙΧΕΙΡΗΣΕΩΝ ΚΑΙ ΝΟΙΚΟΚΥΡΙΩΝ ΣΤΑ ΛΟΙΠΑ ΝΧΙ

Table IV.10.1. DEPOSITS BY DOMESTIC ENTERPRISES AND HOUSEHOLDS WITH OMFIs DENOMINATED IN EURO

Τέλος Περιόδου End of Period	Σύνολο Total			Όψεως Sight			Ταμειυτηρίου Savings			Προθεσμίας Time		
	Υπόλοιπο (εκατ. ευρώ) Outstanding Balances (mil. euros)	(%) Μεταβ./ Δεκεμβρίου December	Change Προηγούμε. έτους Previous year	Υπόλοιπο (εκατ. ευρώ) Outstanding Balances (mil. euros)	(%) Μεταβ./ Δεκεμβρίου December	Change Προηγούμε. έτους Previous year	Υπόλοιπο (εκατ. ευρώ) Outstanding Balances (mil. euros)	(%) Μεταβ./ Δεκεμβρίου December	Change Προηγούμε. έτους Previous year	Υπόλοιπο (εκατ. ευρώ) Outstanding Balances (mil. euros)	(%) Μεταβ./ Δεκεμβρίου December	Change Προηγούμε. έτους Previous year
2003	98119,3	11,8	11,8	14583,1	14,6	14,6	62937,4	8,3	8,3	20598,8	22,1	22,1
2004	110206,7	12,3	12,3	17173,1	17,8	17,8	71863,6	14,2	14,2	21170,1	2,8	2,8
2005	135797,3	23,2	23,2	21259,6	23,8	23,8	77829,1	8,3	8,3	36708,7	73,4	73,4
2006	151321,5	11,4	11,4	22607,4	6,3	6,3	76263,0	-2,0	-2,0	52451,1	42,9	42,9
2007	173494,0	14,7	14,7	23903,0	5,7	5,7	72159,0	-5,4	-5,4	77432,0	47,6	47,6
2007 II	161027,9	6,4	12,4	23706,6	4,9	10,2	74143,4	-2,8	-3,5	63177,9	20,5	40,7
III	164667,0	8,8	14,9	21725,8	-3,9	9,9	72539,5	-4,9	-4,3	70401,7	34,2	47,4
IV	173494,0	14,7	14,7	23903,0	5,7	5,7	72159,0	-5,4	-5,4	77432,0	47,6	47,6
2008 I	176402,8	1,7	14,4	22651,3	-5,2	6,4	67473,3	-6,5	-8,1	86278,2	11,4	45,0
II	183406,2	5,7	13,9	22876,8	-4,3	-3,5	67688,2	-6,2	-8,7	92841,2	19,9	47,0
III	187754,2	8,2	14,0	21725,5	-9,1	0,0	65997,6	-8,5	-9,0	100031,1	29,2	42,1
2007 Απρ./Apr.	155599,4	2,8	13,0	20914,0	-7,5	12,5	73756,9	-3,3	-3,4	60928,5	16,2	42,6
Μάιος/May	154859,0	2,3	11,6	20105,3	-11,1	6,2	72476,1	-5,0	-4,7	62277,6	18,7	42,2
Ιούν./Jun.	161027,9	6,4	12,4	23706,6	4,9	10,2	74143,4	-2,8	-3,5	63177,9	20,5	40,7
Ιουλ./Jul.	164079,4	8,4	14,6	21920,1	-3,0	6,2	73018,9	-4,3	-4,5	69140,5	31,8	49,8
Αύγ./Aug.	163993,2	8,4	14,6	21216,7	-6,2	7,5	72882,9	-4,4	-4,3	69893,6	33,3	48,1
Σεπτ./Sept.	164667,0	8,8	14,9	21725,8	-3,9	9,9	72539,5	-4,9	-4,3	70401,7	34,2	47,4
Οκτ./Oct.	163407,0	8,0	14,2	21447,2	-5,1	10,3	70689,5	-7,3	-5,2	71270,3	35,9	45,2
Νοέμ./Nov.	166375,1	9,9	15,3	22464,9	-0,6	11,5	69703,4	-8,6	-5,7	74206,8	41,5	47,6
Δεκ./Dec.	173494,0	14,7	14,7	23903,0	5,7	5,7	72159,0	-5,4	-5,4	77432,0	47,6	47,6
2008 Ιαν./Jan.	171471,0	-1,2	14,8	20508,9	-14,2	2,6	69433,5	-3,8	-5,8	81528,6	5,3	46,7
Φεβρ./Feb.	172633,7	-0,5	14,8	20136,5	-15,8	-0,2	67767,5	-6,1	-7,3	84729,7	9,4	48,2
Μάρτ./Mar.	176402,8	1,7	14,4	22651,3	-5,2	6,4	67473,3	-6,5	-8,1	86278,2	11,4	45,0
Απρ./Apr.	177766,0	2,5	14,2	21179,8	-11,4	1,3	68025,9	-5,7	-7,8	88560,3	14,4	45,4
Μάιος/May	179218,0	3,3	15,7	20489,4	-14,3	1,9	66972,7	-7,2	-7,6	91755,9	18,5	47,3
Ιούν./Jun.	183406,2	5,7	13,9	22876,8	-4,3	-3,5	67688,2	-6,2	-8,7	92841,2	19,9	47,0
Ιουλ./Jul.	182926,7	5,4	11,5	20602,0	-13,8	-6,0	66875,6	-7,3	-8,4	95449,1	23,3	38,1
Αύγ./Aug.	183997,1	6,1	12,2	19828,0	-17,0	-6,5	66168,9	-8,3	-9,2	98000,2	26,6	40,2
Σεπτ./Sept.	187754,2	8,2	14,0	21725,5	-9,1	0,0	65997,6	-8,5	-9,0	100031,1	29,2	42,1

Πηγή: Τράπεζα της Ελλάδος / Source: Bank of Greece.

(%) Μεταβολή έναντι προηγούμενου έτους / Change over previous year

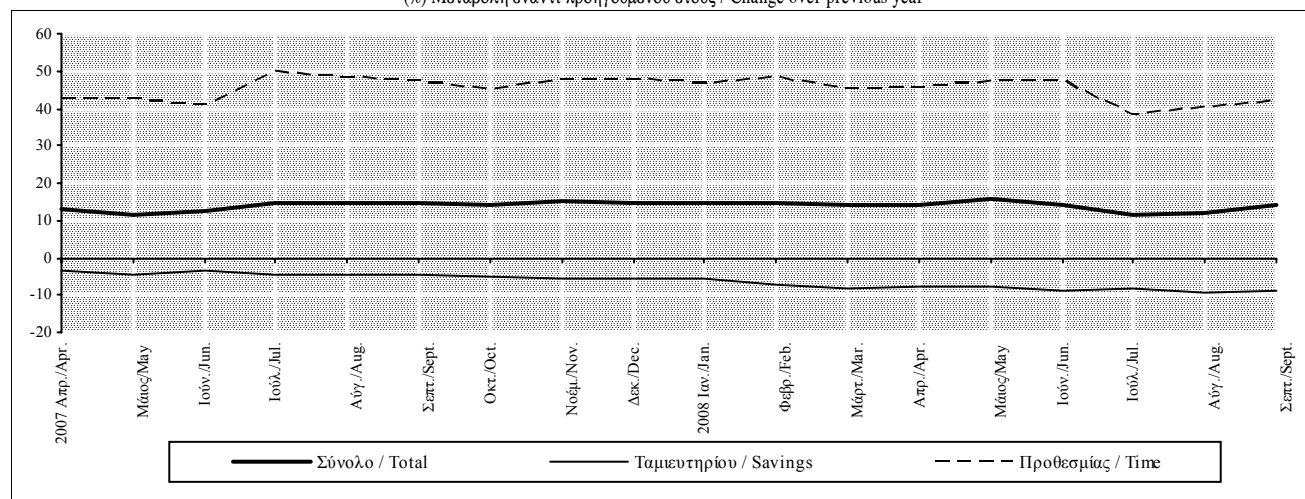

Πίνακας IV.10.2. ΑΝΑΛΥΣΗ ΚΑΤΑΘΕΣΕΩΝ ΣΕ ΛΟΙΠΑ ΝΟΜΙΣΜΑΤΑ ΤΩΝ ΕΓΧΩΡΙΩΝ ΕΠΙΧΕΙΡΗΣΕΩΝ ΚΑΙ ΝΟΙΚΟΚΥΡΙΩΝ ΣΤΑ ΛΟΙΠΑ ΝΧΙ

Table IV.10.2. DEPOSITS BY DOMESTIC ENTERPRISES AND HOUSEHOLDS WITH OMFI's DENOMINATED IN NON-EURO CURRENCIES

Τέλος Περιόδου End of Period	ΣΥΝΟΛΟ Total			Όψεως Sight			Ταμειυτηρίου Savings			Προθεσμίας Time		
	Υπόλοιπο (εκατ. ευρώ) Outstanding Balances (mil. euros)	(%) Μεταβ./ Change Δεκεμβρίου December	Προηγούμε. έτους Previous year	Υπόλοιπο (εκατ. ευρώ) Outstanding Balances (mil. euros)	(%) Μεταβ./ Change Δεκεμβρίου December	Προηγούμε. έτους Previous year	Υπόλοιπο (εκατ. ευρώ) Outstanding Balances (mil. euros)	(%) Μεταβ./ Change Δεκεμβρίου December	Προηγούμε. έτους Previous year	Υπόλοιπο (εκατ. ευρώ) Outstanding Balances (mil. euros)	(%) Μεταβ./ Change Δεκεμβρίου December	Προηγούμε. έτους Previous year
2003	17630,8	3,5	3,5	812,7	25,7	25,7	2203,7	-2,9	-2,9	14614,4	3,6	3,6
2004	18217,9	3,3	3,3	1101,2	35,5	35,5	2090,6	-5,1	-5,1	15026,0	2,8	2,8
2005	21060,4	15,6	15,6	920,7	-16,4	-16,4	1971,7	-5,7	-5,7	18168,0	20,9	20,9
2006	22048,9	4,7	4,7	917,6	-0,3	-0,3	1595,3	-19,1	-19,1	19536,0	7,5	7,5
2007	23739,8	7,7	7,7	1111,2	21,1	21,1	1403,0	-12,1	-12,1	21225,6	8,6	8,6
2007 II	23120,2	4,9	9,4	988,4	7,7	11,0	1504,2	-5,7	-13,9	20627,6	5,6	11,6
III	23802,8	8,0	11,0	971,7	5,9	4,8	1437,9	-9,9	-15,2	21393,2	9,5	13,7
IV	23739,8	7,7	7,7	1111,2	21,1	21,1	1403,0	-12,1	-12,1	21225,6	8,6	8,6
2008 I	24046,5	1,3	10,1	987,5	-11,1	-10,4	1386,3	-1,2	-7,9	21672,7	2,1	12,6
II	25673,0	8,1	11,0	1115,8	0,4	12,9	1425,0	1,6	-5,3	23132,2	9,0	12,1
III	29555,0	24,5	24,2	1139,6	2,6	17,3	1508,1	7,5	4,9	26907,3	26,8	25,8
2007 Απρ./Apr.	21662,5	-1,8	3,0	964,6	5,1	-13,8	1479,9	-7,2	-17,6	19218,0	-1,6	6,0
Μάιος/May	22627,2	2,6	7,1	1055,6	15,0	-7,3	1478,3	-7,3	-15,0	20093,3	2,9	10,1
Ιούν./Jun.	23120,2	4,9	9,4	988,4	7,7	11,0	1504,2	-5,7	-13,9	20627,6	5,6	11,6
Ιουλ./Jul.	24102,0	9,3	13,5	1066,3	16,2	3,9	1500,3	-6,0	-12,6	21535,4	10,2	16,4
Αύγ./Aug.	24061,2	9,1	11,3	1181,9	28,8	21,2	1475,9	-7,5	-12,8	21403,4	9,6	12,9
Σεπτ./Sept.	23802,8	8,0	11,0	971,7	5,9	4,8	1437,9	-9,9	-15,2	21393,2	9,5	13,7
Οκτ./Oct.	24096,6	9,3	10,8	1033,4	12,6	6,3	1408,8	-11,7	-16,0	21654,4	10,8	13,4
Νοέμ./Nov.	24140,1	9,5	10,4	1019,6	11,1	6,1	1391,1	-12,8	-13,7	21729,4	11,2	12,7
Δεκ./Dec.	23739,8	7,7	7,7	1111,2	21,1	21,1	1403,0	-12,1	-12,1	21225,6	8,6	8,6
2008 Ιαν./Jan.	24558,4	3,4	8,6	1221,8	10,0	29,2	1307,0	-6,8	-17,5	22029,6	3,8	9,7
Φεβρ./Feb.	24769,0	4,3	13,9	983,9	-11,5	4,6	1385,4	-1,3	-10,3	22399,7	5,5	16,3
Μάρτ./Mar.	24046,5	1,3	10,1	987,5	-11,1	-10,4	1386,3	-1,2	-7,9	21672,7	2,1	12,6
Απρ./Apr.	24803,9	4,5	14,5	1001,0	-9,9	3,8	1443,6	2,9	-2,5	22359,3	5,3	16,3
Μάιος/May	25666,2	8,1	13,4	1005,3	-9,5	-4,8	1413,7	0,8	-4,4	23247,2	9,5	15,7
Ιούν./Jun.	25673,0	8,1	11,0	1115,8	0,4	12,9	1425,0	1,6	-5,3	23132,2	9,0	12,1
Ιουλ./Jul.	26862,8	13,2	11,5	1177,6	6,0	10,4	1391,0	-0,9	-7,3	24294,2	14,5	12,8
Αύγ./Aug.	29383,4	23,8	22,1	1259,0	13,3	6,5	1459,5	4,0	-1,1	26664,9	25,6	24,6
Σεπτ./Sept.	29555,0	24,5	24,2	1139,6	2,6	17,3	1508,1	7,5	4,9	26907,3	26,8	25,8

Πηγή: Τράπεζα της Ελλάδος / Source: Bank of Greece.

(%) Μεταβολή έναντι προηγούμενου έτους / Change over previous year

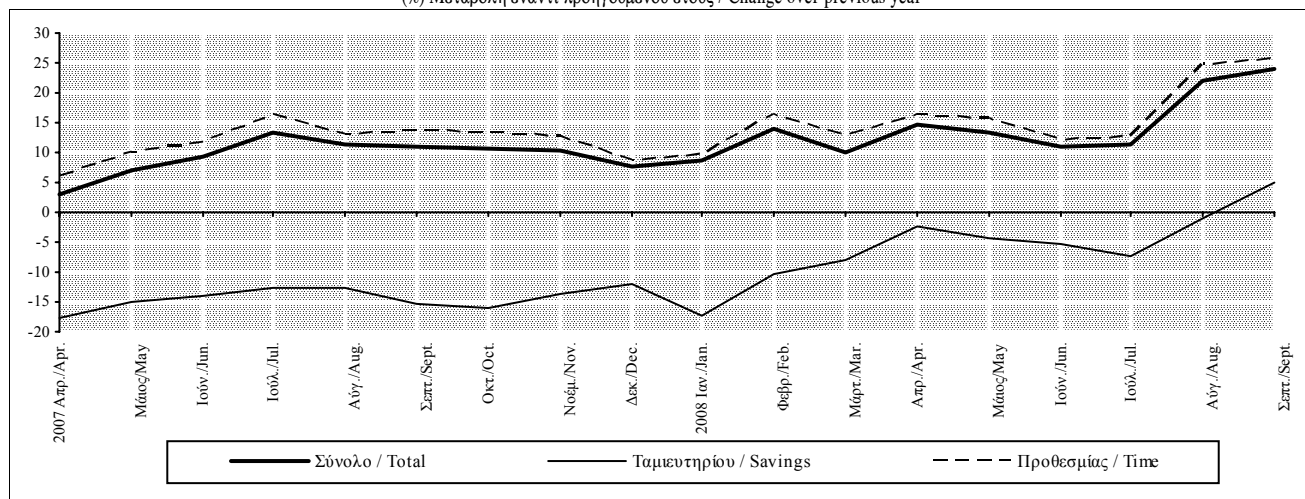

Πίνακας IV.11. ΑΝΑΛΥΣΗ ΤΩΝ ΚΑΤΑΘΕΣΕΩΝ ΚΑΙ ΤΩΝ ΣΥΜΦΩΝΙΩΝ ΕΠΑΝΑΓΟΡΑΣ ΤΩΝ ΕΓΧΩΡΙΩΝ ΕΠΙΧΕΙΡΗΣΕΩΝ ΚΑΙ ΝΟΙΚΟΚΥΡΙΩΝ ΚΑΤΑ ΚΑΤΗΓΟΡΙΑ ΚΑΙ ΝΟΜΟ (υπόλοιπα τέλους περιόδου, σε εκατομ. ευρώ) (1)

Table IV.11. DEPOSITS AND REPOS OF DOMESTIC ENTERPRISES AND HOUSEHOLDS BY TYPE AND PREFECTURE (End-of-period balances, in million euro) (1)

Νομός Prefecture	Γενικό Σύνολο					Συμφωνίες επαναγοράς Repos
	Grand total	Σύνολο καταθέσεων Total deposits	Ανάλυση κατά κατηγορία / Breakdown by type			
			Όψεως Sight	Ταμιευτηρίου Savings	Προθεσμίας Time	
2008 Ιούνιος/June	209701,6	209079,2	23992,6	69113,2	115973,4	622,4
Περιφέρεια Πρωτεύουσας/Greater Athens	111899,3	111326,8	16132,1	29364,1	65830,5	572,5
Αττικής (υπόλοιπο)/ Attiki (rest)	8607,0	8603,4	715,3	3127,5	4760,7	3,6
Αιτωλοακαρνανίας/Etolia and Akarnania	1810,9	1808,5	102,9	885,6	820,0	2,4
Βοιωτίας / Viotia	1310,0	1309,9	106,5	601,1	602,3	0,1
Ευβοίας/ Evia	2557,5	2557,1	154,9	1180,0	1222,2	0,4
Ευρυτανίας/ Evritania	273,6	273,6	12,6	80,1	180,8	0,0
Φθιώτιδος/ Fthiotida	1731,7	1727,7	116,1	829,9	781,7	4,0
Φοκίδος/ Fokida	321,4	319,9	20,7	166,7	132,5	1,5
Αργολίδος/ Argolida	1364,4	1364,4	92,6	592,3	679,5	0,0
Αρκαδίας/ Arcadia	1447,6	1446,8	82,1	633,8	731,0	0,8
Αχαΐας/ Achaia	4004,1	4001,7	304,4	1710,9	1986,4	2,4
Ηλείας/ Iia	1477,7	1476,0	98,9	690,9	686,2	1,6
Κορινθίας/ Korinthia	1741,4	1740,5	140,5	759,2	840,8	0,9
Λακωνίας/ Lakonia	1342,6	1341,0	49,6	584,8	706,6	1,6
Μεσσηνίας/ Messinia	2168,9	2167,4	112,8	929,9	1124,7	1,4
Ζακύνθου/ Zakynthos	494,0	493,6	41,1	228,8	223,7	0,4
Κερκύρας/ Kerkyra	1409,4	1408,4	128,7	636,7	643,0	1,0
Κεφαλληνίας/ Kefallinia	694,4	693,8	35,9	331,1	326,8	0,6
Λευκάδος/ Lefkada	318,7	318,5	22,6	175,1	120,8	0,2
Άρτας/ Arta	760,0	760,0	65,5	316,1	378,5	0,0
Θεσπρωτίας/ Thesprotia	739,0	738,8	34,9	286,3	417,6	0,2
Ιωαννίνων/ Ioannina	2344,0	2343,2	176,6	933,0	1233,6	0,9
Πρέβεζας/ Preveza	682,2	682,0	25,5	333,8	322,7	0,2
Καρδίτσας/ Karditsa	1033,0	1031,8	64,0	484,8	483,0	1,2
Λάρισας/ Larissa	3028,1	3027,8	279,4	1265,5	1482,9	0,3
Μαγνησίας/ Magnissia	2209,2	2209,2	210,9	930,2	1068,1	0,0
Τρικάλων/ Trikala	1401,1	1401,1	107,4	622,8	670,8	0,0
Γρεβενών/ Grevena	399,5	399,4	24,3	156,3	218,8	0,1
Δράμας/ Drama	1351,6	1351,5	93,8	484,4	773,3	0,1
Ημαθίας/ Imathia	1379,8	1379,8	112,0	567,6	700,2	0,0
Θεσσαλονίκης/ Thessaloniki	18264,0	18255,6	1875,6	6160,1	10219,9	8,4
Καβάλας/ Kavala	1904,2	1903,2	146,7	697,3	1059,1	1,0
Καστοριάς/ Kastoria	741,2	740,8	50,1	248,1	442,6	0,4
Κιλκίς/ Kilkis	699,8	699,3	40,5	319,0	339,8	0,5
Κοζάνης/ Kozani	1881,5	1880,4	137,3	719,6	1023,4	1,1
Πέλλας/ Pella	1338,6	1338,6	95,6	553,3	689,7	0,0
Πιερίας/ Pieria	1280,7	1280,7	93,5	561,1	626,1	0,1
Σερρών/ Serres	2038,2	2038,2	113,6	831,2	1093,4	0,0
Φλώρινας/ Florina	525,7	522,5	36,7	193,1	292,7	3,2
Χαλκιδικής/ Chalkidiki	965,8	965,4	56,3	511,4	397,7	0,5
Έβρου/ Evros	1805,0	1803,3	128,8	706,6	967,9	1,7
Ξάνθης/ Xanthi	1016,8	1016,7	99,2	435,9	481,6	0,1
Ροδόπης/ Rodopi	898,1	898,1	80,3	419,0	398,8	0,0
Δωδεκανήσου/ Dodekanisoss	2960,0	2959,3	286,9	1195,6	1476,8	0,7
Κυκλάδων/ Kyclades	2053,9	2050,3	170,4	987,4	892,6	3,5
Λέσβου/ Lesvos	1520,7	1520,7	85,7	635,9	799,1	0,0
Σάμου/ Samos	548,5	548,1	28,3	245,8	274,0	0,4
Χίου/ Chios	1023,0	1022,8	69,6	387,4	565,8	0,3
Ηρακλείου/ Heraklio	3950,3	3950,0	408,0	1596,3	1945,7	0,3
Λασιθίου/ Lassithi	1058,9	1058,0	77,8	504,1	476,1	0,9
Ρεθύμνου/ Rethymno	926,5	926,4	85,2	435,1	406,2	0,1
Χανίων/ Chania	1997,8	1997,0	161,9	880,5	954,5	0,8
Σύνολο χώρας/ Country total	209701,6	209079,2	23992,6	69113,2	115973,4	622,4

Πηγή: Τράπεζα της Ελλάδος / Source: Bank of Greece.

(1) Τα στοιχεία είναι διαθέσιμα σε εξαμηνιαία βάση / Data are available on a half-yearly basis.

Πίνακας IV.12. ΣΥΝΟΛΙΚΗ ΠΙΣΤΩΤΙΚΗ ΕΠΕΚΤΑΣΗ ΠΡΟΣ ΤΑ ΕΓΧΩΡΙΑ ΜΗ ΝΧΙ ΑΠΟ ΤΑ ΕΓΧΩΡΙΑ ΝΧΙ

Table IV.12. TOTAL CREDIT EXPANSION TO DOMESTIC NON-MFIs BY DOMESTIC MFIs

Περίοδος Period	Συνολική χρηματοδότηση Total credit			Χρηματοδότηση της Γενικής Κυβέρνησης (1) Credit to General Government (1)			Χρηματοδότηση των επιχειρήσεων και των νοικοκυριών (2) Credit to enterprises and households (2)		
	Σορ.μεταβολή (εκατ. ευρώ) Cumul. change (million euros)	(% Μεταβολή/ Change Δεκεμβρίου Προηγούμ. έτους December Previous year		Σορ.μεταβολή (εκατ. ευρώ) Cumul. change (million euros)	(% Μεταβολή/ Change Δεκεμβρίου Προηγούμ. έτους December Previous year		Σορ. μεταβολή (εκατ. ευρώ) Cumul. change (million euros)	(% Μεταβολή/ Change Δεκεμβρίου Προηγούμ. έτους December Previous year	
		December	Previous year		December	Previous year		December	Previous year
2003	6966,1	4,7	4,7	-10040,0	-16,1	-16,1	17006,1	19,5	19,5
2004	16103,9	10,3	10,3	-4189,5	-8,0	-8,0	20293,4	19,5	19,5
2005	29493,4	17,0	17,0	2476,7	5,1	5,1	27016,7	21,8	21,8
2006	29318,2	14,5	14,5	-1548,2	-3,0	-3,0	30866,3	20,6	20,6
2007	32858,7	14,4	14,4	-4723,2	-9,7	-9,7	37581,9	20,9	20,9
2007 II	13895,9	6,1	12,8	-4827,3	-9,6	-13,5	18723,2	10,4	20,9
III	16579,3	7,3	11,6	-10316,4	-21,1	-20,2	26895,7	15,0	20,7
IV	32858,7	14,4	14,4	-4723,2	-9,7	-9,7	37581,9	20,9	20,9
2008 I	6976,2	2,7	15,9	-3161,6	-7,2	-8,6	10137,8	4,7	21,8
II	20700,4	8,0	16,5	-261,2	-0,6	-0,4	20961,6	9,7	20,1
III	27804,1	10,7	18,1	-2023,8	-4,6	9,4	29827,9	13,8	19,7
2007 Απρ./Apr.	3282,9	1,4	11,2	-5149,8	-10,6	-13,9	8432,7	4,7	19,2
Μάιος/May	6685,0	2,9	12,1	-4695,7	-9,6	-12,1	11380,7	6,3	19,6
Ιούν./Jun.	13895,9	6,1	12,8	-4827,3	-9,6	-13,5	18723,2	10,4	20,9
Ιούλ./Jul.	14652,9	6,4	12,9	-6158,3	-12,6	-13,1	20811,2	11,6	20,6
Αύγ./Aug.	14749,1	6,5	12,0	-8604,2	-17,6	-18,4	23353,3	13,0	20,9
Σεπτ./Sept.	16579,3	7,3	11,6	-10316,4	-21,1	-20,2	26895,7	15,0	20,7
Οκτ./Oct.	18792,7	8,2	12,7	-9670,6	-19,8	-17,5	28463,3	15,9	21,1
Νοέμ./Nov.	22942,7	10,1	13,6	-9284,3	-19,0	-15,9	32227,0	18,0	21,6
Δεκ./Dec.	32858,7	14,4	14,4	-4723,2	-9,7	-9,7	37581,9	20,9	20,9
2008 Ιαν./Jan.	369,7	0,1	16,3	-1988,9	-4,6	-7,3	2358,6	1,1	22,3
Φεβρ./Feb.	1454,9	0,6	15,7	-4410,6	-10,1	-11,8	5865,5	2,7	22,5
Μάρτ./Mar.	6976,2	2,7	15,9	-3161,6	-7,2	-8,6	10137,8	4,7	21,8
Απρ./Apr.	10814,5	4,2	17,5	-1067,4	-2,4	-1,5	11881,9	5,5	21,9
Μάιος/May	14051,3	5,4	17,2	-1613,6	-3,7	-3,8	15664,9	7,3	22,0
Ιούν./Jun.	20700,4	8,0	16,5	-261,2	-0,6	-0,4	20961,6	9,7	20,1
Ιούλ./Jul.	23283,5	9,0	17,2	-308,1	-0,7	2,7	23591,6	11,0	20,2
Αύγ./Aug.	24139,2	9,3	17,5	-2211,9	-5,1	4,2	26351,1	12,2	20,1
Σεπτ./Sept.	27804,1	10,7	18,1	-2023,8	-4,6	9,4	29827,9	13,8	19,7

Πηγή: Τράπεζα της Ελλάδος / Source: Bank of Greece.

(1) Περιλαμβάνονται τα δάνεια και οι τοποθετήσεις σε χρεόγραφα του Ελλ. Δημοσίου / Including loans and holdings of securities issued by the Greek State.

(2) Περιλαμβάνονται τα δάνεια, οι τοποθετήσεις σε εταιρικά ομόλογα, τα τιτλοποιημένα δάνεια και ομόλογα καθώς και οι διαγραφές δανείων / Including loans, holdings of corporate bonds, securitised loans and securities as well as loan write-offs.

(%) Μεταβολή έναντι προηγούμενου έτους / Change over previous year

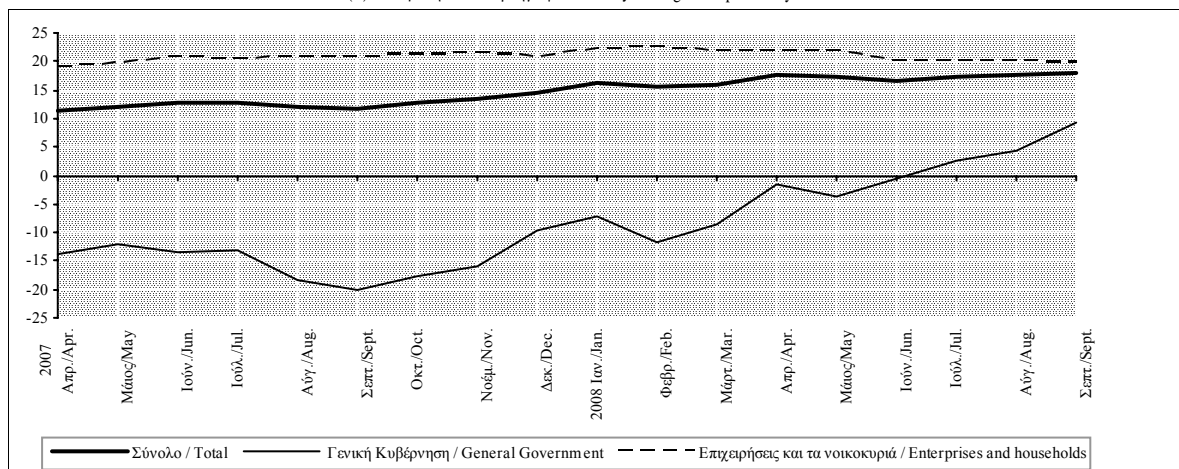

Πίνακας IV.13. ΧΡΗΜΑΤΟΔΟΤΗΣΗ ΤΩΝ ΕΓΧΩΡΙΩΝ ΕΠΙΧΕΙΡΗΣΕΩΝ ΚΑΙ ΝΟΙΚΟΚΥΡΙΩΝ ΑΠΟ ΤΑ ΕΓΧΩΡΙΑ ΝΧΙ

Table IV.13. DOMESTIC MFI CREDIT TO DOMESTIC ENTERPRISES AND HOUSEHOLDS

Τέλος περιόδου End of period	Σύνολο / Total			Επιχειρήσεις / Enterprises			Νοικοκυριά / Households		
	Υπόλοιπο (εκατ. ευρώ) (1) Outstanding balances (1) (million euros)	(% Μεταβολή(2)/ Change(2))		Υπόλοιπο (εκατ. ευρώ) (1) Outstanding balances (1) (million euros)	(% Μεταβολή(2)/ Change (2))		Υπόλοιπο (εκατ. ευρώ) Outstanding balances (million euros)	(% Μεταβολή (2)/ Change (2))	
		Δεκεμβρίου December	Προηγούμε. έτους Previous year		Δεκεμβρίου December	Προηγούμε. έτους Previous year		Δεκεμβρίου December	Προηγούμε. έτους Previous year
2003	103819,4	19,5	19,5	63620,6	14,4	14,4	40198,8	28,5	28,5
2004	123068,4	19,5	19,5	71433,0	12,7	12,7	51635,4	30,2	30,2
2005	146707,7	21,8	21,8	81009,5	14,7	14,7	65698,2	31,4	31,4
2006	170948,9	20,6	20,6	90712,3	16,6	16,6	80236,6	25,3	25,3
2007	202649,9	20,9	20,9	108682,8	19,9	19,9	93967,1	22,1	22,1
2007 II	188858,6	10,4	20,9	100156,4	10,3	18,2	88702,2	10,6	24,0
III	196085,5	15,0	20,7	103539,5	13,8	18,0	92546,0	16,3	23,6
IV	202649,9	20,9	20,9	108682,8	19,9	19,9	93967,1	22,1	22,1
2008 I	211889,9	4,7	21,8	114765,6	5,6	22,8	97124,3	3,8	20,7
II	221841,0	9,7	20,1	121338,9	11,9	21,6	100502,1	7,4	18,6
III	223007,8	13,8	19,7	122603,2	16,6	22,7	100404,6	10,9	16,4
2007 Απρ./Apr.	180117,5	4,7	19,2	93646,6	3,1	14,4	86470,9	6,5	24,7
Μάιος/May	183192,5	6,3	19,6	95004,8	4,5	15,4	88187,7	8,4	24,4
Ιούν./Jun.	188858,6	10,4	20,9	100156,4	10,3	18,2	88702,2	10,6	24,0
Ιούλ./Jul.	189904,0	11,6	20,6	100536,0	10,6	17,7	89368,0	12,7	23,9
Αύγ./Aug.	192560,9	13,0	20,9	101805,3	11,9	18,5	90755,6	14,2	23,6
Σεπτ./Sept.	196085,5	15,0	20,7	103539,5	13,8	18,0	92546,0	16,3	23,6
Οκτ./Oct.	197663,2	15,9	21,1	103612,0	13,9	18,5	94051,2	18,0	23,8
Νοέμ./Nov.	197950,2	18,0	21,6	105907,6	16,4	20,5	92042,6	19,7	22,9
Δεκ./Dec.	202649,9	20,9	20,9	108682,8	19,9	19,9	93967,1	22,1	22,1
2008 Ιαν./Jan.	205103,7	1,1	22,3	109980,4	1,2	22,7	95123,3	1,0	21,8
Φεβρ./Feb.	207576,2	2,7	22,5	111785,8	2,9	23,0	95790,4	2,6	22,0
Μάρτ./Mar.	211889,9	4,7	21,8	114765,6	5,6	22,8	97124,3	3,8	20,7
Απρ./Apr.	212976,6	5,5	21,9	115677,1	6,4	23,7	97299,5	4,6	19,9
Μάιος/May	216478,1	7,3	22,0	117738,9	8,6	24,5	98739,2	5,9	19,3
Ιούν./Jun.	221841,0	9,7	20,1	121338,9	11,9	21,6	100502,1	7,4	18,6
Ιούλ./Jul.	218287,6	11,0	20,2	120246,7	13,1	22,5	98040,9	8,7	17,8
Αύγ./Aug.	220912,9	12,2	20,1	122085,1	14,9	22,9	98827,8	9,4	17,0
Σεπτ./Sept.	223007,8	13,8	19,7	122603,2	16,6	22,7	100404,6	10,9	16,4

Πηγή: Τράπεζα της Ελλάδος / Source: Bank of Greece.

(1) Υπόλοιπα δανείων και τοποθετήσεων σε εταιρικά ομόλογα / Outstanding balances of loans and holdings of corporate bonds.

(2) Οι ρυθμοί μεταβολής υπολογίζονται αφού ληφθούν υπόψη τα τιτλοποιημένα δάνεια, τα τιτλοποιημένα εταιρικά ομόλογα καθώς και οι διαγραφές δανείων / Rates of change are calculated taking into account securitised loans, securitised corporate bonds, as well as loan write-offs.

(%) Μεταβολή έναντι προηγούμενου έτους / Change over previous year

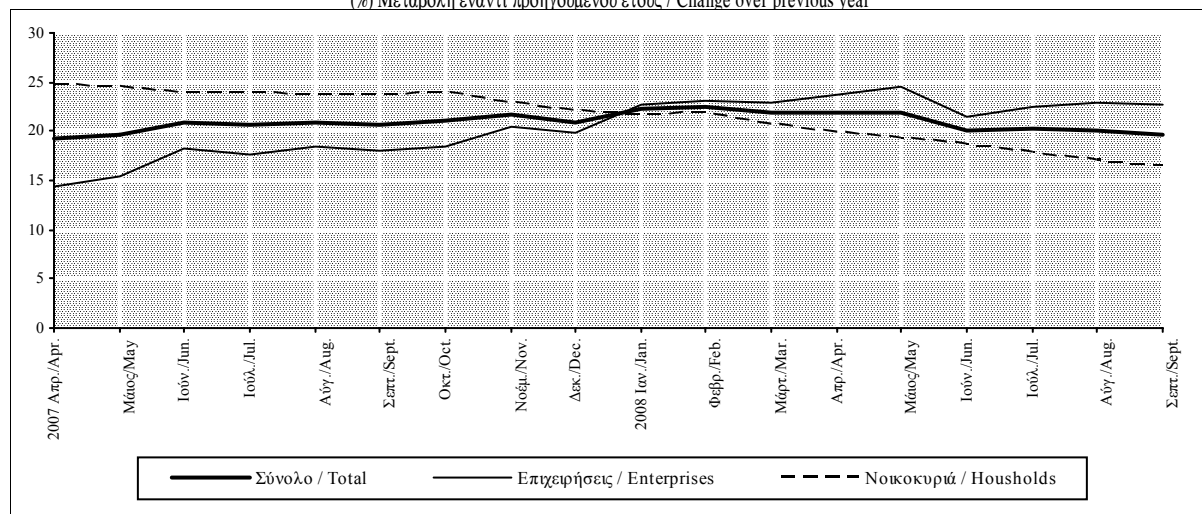

Πίνακας IV.14. ΔΑΝΕΙΑ ΠΡΟΣ ΤΙΣ ΕΓΧΩΡΙΕΣ ΕΠΙΧΕΙΡΗΣΕΙΣ ΚΑΙ ΝΟΙΚΟΚΥΡΙΑ ΑΠΟ ΤΑ ΕΓΧΩΡΙΑ ΝΧΙ

Table IV.14. DOMESTIC MFI LOANS TO DOMESTIC ENTERPRISES AND HOUSEHOLDS

Τέλος περιόδου End of period	Σύνολο / Total			Επιχειρήσεις / Enterprises			Νοικοκυριά / Households		
	Υπόλοιπο (εκατ. ευρώ) Outstanding balances (million euros)	(% Μεταβολή(1)/ Change(1))		Υπόλοιπο (εκατ. ευρώ) Outstanding balances (million euros)	(% Μεταβολή(1)/ Change(1))		Υπόλοιπο (εκατ. ευρώ) Outstanding balances (million euros)	(% Μεταβολή(1)/ Change(1))	
		Δεκεμβρίου December	Προηγούμενου έτους Previous year		Δεκεμβρίου December	Προηγούμενου έτους Previous year		Δεκεμβρίου December	Προηγούμενου έτους Previous year
2003	101178,1	17,6	17,6	60979,3	11,3	11,3	40198,8	28,5	28,5
2004	117201,7	16,8	16,8	65566,3	8,0	8,0	51635,4	30,2	30,2
2005	136981,1	19,6	19,6	71282,9	10,1	10,1	65698,2	31,4	31,4
2006	156896,4	18,9	18,9	76659,8	12,7	12,7	80236,6	25,3	25,3
2007	183722,2	19,8	19,8	89755,1	17,3	17,3	93967,1	22,1	22,1
2007 II	173093,9	10,3	19,8	84391,7	9,9	15,6	88702,2	10,6	24,0
III	178821,4	14,3	19,9	86275,4	12,2	16,0	92546,0	16,3	23,6
IV	183722,2	19,8	19,8	89755,1	17,3	17,3	93967,1	22,1	22,1
2008 I	191179,8	4,3	19,9	94055,5	4,8	18,9	97124,3	3,8	20,7
II	199435,2	8,9	18,2	98933,1	10,5	17,9	100502,1	7,4	18,6
III	203437,6	13,0	18,4	103033,0	15,4	20,5	100404,6	10,9	16,4
2007 Απρ./Apr.	165479,2	4,7	18,2	79008,3	2,9	11,7	86470,9	6,5	24,7
Μάιος/May	168128,9	6,3	18,4	79941,2	4,0	12,3	88187,7	8,4	24,4
Ιούν./Jun.	173093,9	10,3	19,8	84391,7	9,9	15,6	88702,2	10,6	24,0
Ιούλ./Jul.	173441,0	11,1	19,4	84073,0	9,4	14,9	89368,0	12,7	23,9
Αύγ./Aug.	175889,4	12,5	20,3	85133,8	10,7	16,7	90755,6	14,2	23,6
Σεπτ./Sept.	178821,4	14,3	19,9	86275,4	12,2	16,0	92546,0	16,3	23,6
Οκτ./Oct.	180197,8	15,1	20,4	86146,6	12,0	16,6	94051,2	18,0	23,8
Νοέμ./Nov.	179873,5	17,1	20,6	87830,9	14,2	18,1	92042,6	19,7	22,9
Δεκ./Dec.	183722,2	19,8	19,8	89755,1	17,3	17,3	93967,1	22,1	22,1
2008 Ιαν./Jan.	185746,7	1,0	20,7	90623,4	1,0	19,6	95123,3	1,0	21,8
Φεβρ./Feb.	187446,5	2,4	20,7	91656,1	2,2	19,3	95790,4	2,6	22,0
Μάρτ./Mar.	191179,8	4,3	19,9	94055,5	4,8	18,9	97124,3	3,8	20,7
Απρ./Apr.	191848,4	4,9	20,0	94548,9	5,3	20,0	97299,5	4,6	19,9
Μάιος/May	194575,9	6,5	20,0	95836,7	7,1	20,7	98739,2	5,9	19,3
Ιούν./Jun.	199435,2	8,9	18,2	98933,1	10,5	17,9	100502,1	7,4	18,6
Ιούλ./Jul.	197628,9	9,9	18,4	99588,0	11,3	19,2	98040,9	8,7	17,8
Αύγ./Aug.	200739,7	11,6	18,7	101911,9	14,0	20,6	98827,8	9,4	17,0
Σεπτ./Sept.	203437,6	13,0	18,4	103033,0	15,4	20,5	100404,6	10,9	16,4

Πηγή: Τράπεζα της Ελλάδος / Source: Bank of Greece.

1) Οι ρυθμοί μεταβολής υπολογίζονται αφού ληφθούν υπόψη τα τιτλοποιημένα δάνεια καθώς και οι διαγραφές δανείων / Rates of change are calculated taking into account securitised loans as well as loan write-offs.

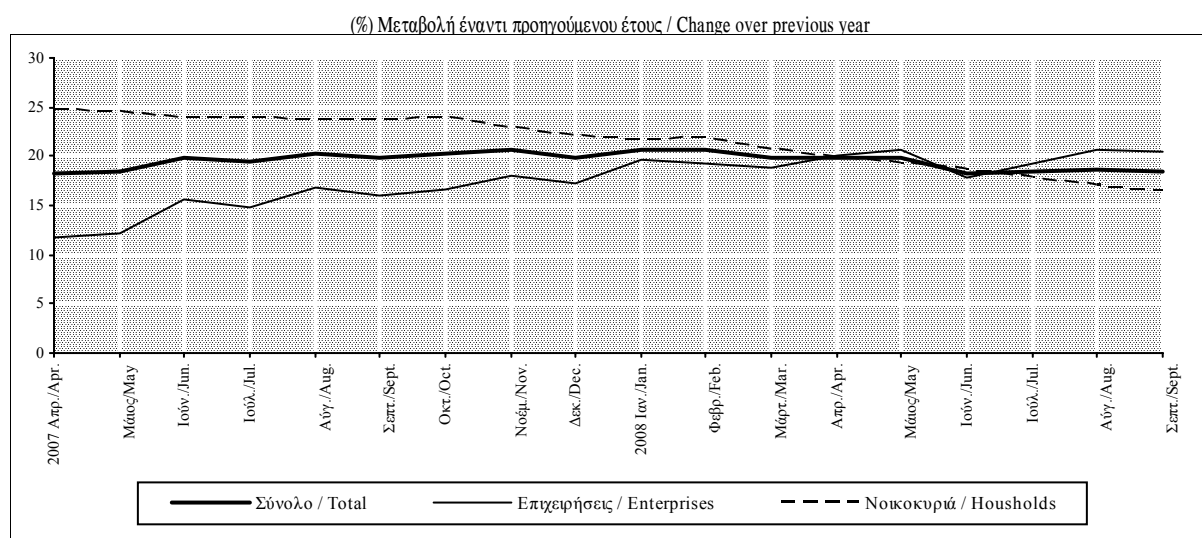

Πίνακας IV.15. ΔΑΝΕΙΑ ΠΡΟΣ ΤΙΣ ΕΓΧΩΡΙΕΣ ΕΠΙΧΕΙΡΗΣΕΙΣ ΚΑΙ ΝΟΙΚΟΚΥΡΙΑ ΚΑΤΑ ΔΙΑΡΚΕΙΑ ΚΑΙ ΝΟΜΙΣΜΑ ΑΠΟ ΤΑ ΕΓΧΩΡΙΑ ΝΧΙ

Table IV.15. DOMESTIC MFI LOANS TO DOMESTIC ENTERPRISES AND HOUSEHOLDS BY MATURITY AND CURRENCY

Τέλος Περιόδου End of Period	Ανάλυση κατά αρχική διάρκεια (I) / By original maturity (I)						Ανάλυση κατά νόμισμα/ By currency					
	Μέχρι και 1 έτος Up to 1 year			Πάνω από 1 έτος Over 1 year			Σε ευρώ In euros			Σε λοιπά νομίσματα In other currencies		
	Υπόλοιπο (εκατ. ευρώ) Outstanding Balances (million euros)	(%) Μεταβολή/ Change Δεκεμβρίου December	Προηγούμε έτους Previous year	Υπόλοιπο (εκατ. ευρώ) Outstanding Balances (million euros)	(%) Μεταβολή/ Change Δεκεμβρίου December	Προηγούμε έτους Previous year	Υπόλοιπο (εκατ. ευρώ) Outstanding Balances (million euros)	(%) Μεταβ./ Change Δεκεμβρίου December	Προηγούμε έτους Previous year	Υπόλοιπο (εκατ. ευρώ) Outstanding Balances (million euros)	(%) Μεταβ./ Change Δεκεμβρίου December	Προηγούμε έτους Previous year
2003	44626,8	6,9	6,9	56551,3	26,4	26,4	95649,4	19,4	19,4	5528,7	-13,8	-13,8
2004	48362,5	8,4	8,4	68839,2	21,7	21,7	111951,1	17,0	17,0	5250,6	-5,0	-5,0
2005	51528,8	6,5	6,5	85452,3	24,1	24,1	130273,5	16,4	16,4	6707,6	27,7	27,7
2006	55119,5	7,0	7,0	101776,9	19,1	19,1	148729,2	14,2	14,2	8167,2	21,8	21,8
2007	59777,6	8,5	8,5	123944,6	21,8	21,8	169761,4	14,1	14,1	13960,8	70,9	70,9
2007 II	58453,4	6,0	6,6	114640,5	12,6	22,6	161538,7	8,6	14,4	11555,2	41,5	61,0
III	59890,7	8,7	7,6	118930,7	16,9	22,2	166073,7	11,7	14,1	12747,7	56,1	73,1
IV	59777,6	8,5	8,5	123944,6	21,8	21,8	169761,4	14,1	14,1	13960,8	70,9	70,9
2008 I	63137,2	5,6	12,6	128042,6	3,3	18,3	176410,5	3,9	14,5	14769,3	5,8	44,4
II	66160,8	10,7	13,2	133274,4	7,5	16,3	183733,7	8,2	13,7	15701,5	12,5	35,9
III	67943,2	13,7	13,4	135494,4	9,3	13,9	185825,3	9,5	11,9	17612,3	26,2	38,2
2007 Απρ./Apr.	55634,0	0,9	4,5	109845,2	7,9	20,2	155180,2	4,3	12,9	10299,0	26,1	45,3
Μάιος/May	55908,7	1,4	4,3	112220,2	10,3	22,1	157310,8	5,8	13,7	10818,1	32,5	52,7
Ιούν./Jun.	58453,4	6,0	6,6	114640,5	12,6	22,6	161538,7	8,6	14,4	11555,2	41,5	61,0
Ιουλ./Jul.	58090,5	5,4	6,0	115350,5	13,3	21,2	161189,5	8,4	12,8	12251,5	50,0	70,9
Αύγ./Aug.	58251,5	5,7	6,8	117637,9	15,6	23,2	163064,8	9,6	14,1	12824,6	57,0	79,0
Σεπτ./Sept.	59890,7	8,7	7,6	118930,7	16,9	22,2	166073,7	11,7	14,1	12747,7	56,1	73,1
Οκτ./Oct.	59759,2	8,4	7,5	120438,6	18,3	22,9	167176,0	12,4	14,4	13021,8	59,4	75,0
Νοέμ./Nov.	58210,4	5,6	8,3	121663,1	19,5	23,2	166376,1	11,9	14,8	13497,4	65,3	76,6
Δεκ./Dec.	59777,6	8,5	8,5	123944,6	21,8	21,8	169761,4	14,1	14,1	13960,8	70,9	70,9
2008 Ιαν./Jan.	60430,4	1,1	11,8	125316,3	1,1	21,2	171212,6	0,9	15,2	14534,1	4,1	64,4
Φεβρ./Feb.	61359,7	2,6	12,3	126086,8	1,7	19,7	172670,7	1,7	14,5	14775,8	5,8	59,8
Μάρτ./Mar.	63137,2	5,6	12,6	128042,6	3,3	18,3	176410,5	3,9	14,5	14769,3	5,8	44,4
Απρ./Apr.	63367,9	6,0	13,9	128480,5	3,7	17,0	177029,8	4,3	14,1	14818,6	6,1	43,9
Μάιος/May	63848,0	6,8	14,2	130727,9	5,5	16,5	179401,6	5,7	14,0	15174,3	8,7	40,3
Ιούν./Jun.	66160,8	10,7	13,2	133274,4	7,5	16,3	183733,7	8,2	13,7	15701,5	12,5	35,9
Ιουλ./Jul.	66004,9	10,4	13,6	131624,0	6,2	14,1	181784,8	7,1	12,8	15844,1	13,5	29,3
Αύγ./Aug.	66951,7	12,0	14,9	133788,0	7,9	13,7	183839,7	8,3	12,7	16900,0	21,1	31,8
Σεπτ./Sept.	67943,2	13,7	13,4	135494,4	9,3	13,9	185825,3	9,5	11,9	17612,3	26,2	38,2

Πηγή: Τράπεζα της Ελλάδος / Source: Bank of Greece.

(%) Μεταβολή έναντι προηγούμενου έτους / Change over previous year

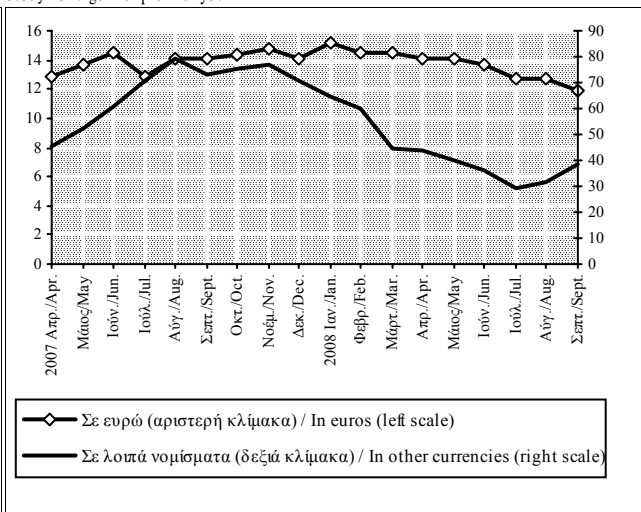
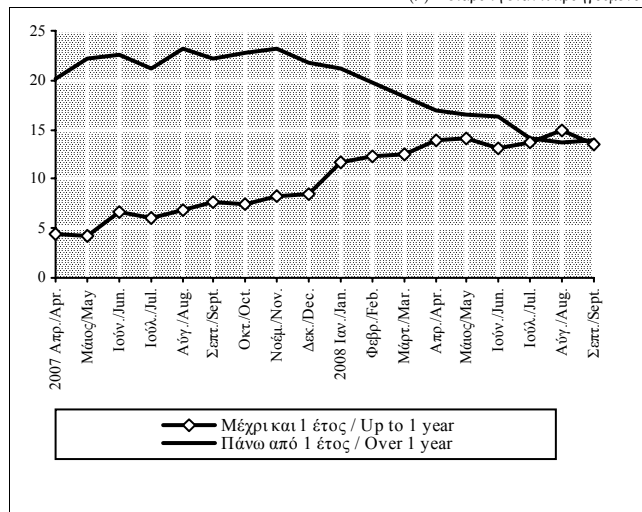

Πίνακας IV.16. ΔΑΝΕΙΑ ΠΡΟΣ ΤΙΣ ΕΓΧΩΡΙΕΣ ΕΠΙΧΕΙΡΗΣΕΙΣ ΚΑΤΑ ΚΛΑΔΟ ΔΡΑΣΤΗΡΙΟΤΗΤΑΣ ΑΠΟ ΤΑ ΕΓΧΩΡΙΑ ΝΧΙ

Table IV.16. DOMESTIC MFI LOANS TO DOMESTIC ENTERPRISES BY BRANCH OF ECONOMIC ACTIVITY

Τέλος Περιόδου End of Period	Γεωργία Agriculture			Βιομηχανία (1) Industry (1)			Εμπόριο Trade			Τουρισμός Tourism		
	Υπόλοιπο (εκατ. ευρώ) (2) Outstanding Balances (mil. euros) (2)	(% Μεταβ.(3)/ Change (3) Δεκεμβρίου Προηγούμενου έτους December Previous year		Υπόλοιπο (εκατ. ευρώ) (2) Outstanding Balances (mil. euros) (2)	(% Μεταβ.(3)/ Change (3) Δεκεμβρίου Προηγούμενου έτους December Previous year		Υπόλοιπο (εκατ. ευρώ) (2) Outstanding Balances (mil. euros) (2)	(% Μεταβ.(3)/ Change (3) Δεκεμβρίου Προηγούμενου έτους December Previous year		Υπόλοιπο (εκατ. ευρώ) (2) Outstanding Balances (mil. euros) (2)	(% Μεταβ.(3)/ Change (3) Δεκεμβρίου Προηγούμενου έτους December Previous year	
2003	3082,7	1,9	1,9	15865,1	10,5	10,5	16514,4	5,4	5,4	3488,2	20,2	20,2
2004	3248,0	5,4	5,4	15675,6	-1,2	-1,2	18821,6	14,0	14,0	4040,0	15,8	15,8
2005	2954,0	-9,1	-9,1	15753,8	0,5	0,5	19958,4	6,0	6,0	4189,8	3,7	3,7
2006	3051,0	3,8	3,8	16371,4	5,8	5,8	20572,0	8,3	8,3	4194,1	3,7	3,7
2007	3228,1	5,7	5,7	17347,0	5,7	5,7	23603,7	13,6	13,6	4637,7	9,8	9,8
2007 II	3206,8	5,1	0,9	17077,7	4,2	2,8	22083,4	6,9	12,6	4439,4	5,6	4,0
III	3287,6	7,7	1,9	17211,2	4,9	4,3	22677,0	9,5	13,2	4386,2	4,2	4,4
IV	3228,1	5,7	5,7	17347,0	5,7	5,7	23603,7	13,6	13,6	4637,7	9,8	9,8
2008 I	3496,6	8,3	14,6	17955,6	3,5	9,5	24688,4	4,4	15,9	4890,2	5,3	11,7
II	3703,3	14,7	15,4	18926,8	9,1	10,6	26187,2	10,7	17,7	5134,9	10,8	15,2
III	3776,9	17,0	14,9	19413,1	11,8	12,6	26948,7	13,7	18,0	5273,6	13,5	19,7
2007 Απρ./Apr.	3005,9	-1,5	-2,5	16364,7	-0,2	1,4	21008,8	1,8	9,1	4361,1	3,7	3,5
Μάιος/May	3034,2	-0,6	-1,9	16706,6	1,9	1,9	21238,3	2,8	11,8	4380,6	4,1	3,3
Ιούν./Jun.	3206,8	5,1	0,9	17077,7	4,2	2,8	22083,4	6,9	12,6	4439,4	5,6	4,0
Ιουλ./Jul.	3216,2	5,3	0,8	16876,8	2,9	2,7	22117,2	7,0	12,4	4388,6	4,4	4,3
Αύγ./Aug.	3276,4	7,3	2,7	16979,5	3,5	3,6	22211,6	7,3	13,9	4346,8	3,4	4,4
Σεπτ./Sept.	3287,6	7,7	1,9	17211,2	4,9	4,3	22677,0	9,5	13,2	4386,2	4,2	4,4
Οκτ./Oct.	3310,4	8,4	3,0	17098,1	4,2	4,4	22685,0	9,4	14,5	4420,3	5,0	5,0
Νοέμ./Nov.	3320,9	8,8	5,6	17420,5	6,1	7,1	22932,6	10,5	14,5	4466,7	5,9	5,4
Δεκ./Dec.	3228,1	5,7	5,7	17347,0	5,7	5,7	23603,7	13,6	13,6	4637,7	9,8	9,8
2008 Ιαν./Jan.	3300,7	2,2	9,1	17447,4	0,6	8,1	23749,0	0,6	16,8	4673,8	0,7	10,0
Φεβρ./Feb.	3464,6	7,3	13,9	17708,8	2,1	9,3	23917,3	1,3	15,6	4772,6	2,9	9,8
Μάρτ./Mar.	3496,6	8,3	14,6	17955,6	3,5	9,5	24688,4	4,4	15,9	4890,2	5,3	11,7
Απρ./Apr.	3560,3	10,3	18,4	18030,0	3,9	10,0	24968,9	5,5	17,8	4935,9	6,2	12,6
Μάιος/May	3631,2	12,5	19,7	18625,6	7,4	11,4	25364,4	7,5	18,7	4969,7	7,3	13,3
Ιούν./Jun.	3703,3	14,7	15,4	18926,8	9,1	10,6	26187,2	10,7	17,7	5134,9	10,8	15,2
Ιουλ./Jul.	3719,7	15,2	15,6	19194,5	10,6	13,5	26329,8	11,3	18,2	5121,1	10,4	16,2
Αύγ./Aug.	3762,5	16,5	14,8	19374,0	11,6	13,9	26575,9	12,3	18,9	5171,5	11,4	18,4
Σεπτ./Sept.	3776,9	17,0	14,9	19413,1	11,8	12,6	26948,7	13,7	18,0	5273,6	13,5	19,7

Πηγή: Τράπεζα της Ελλάδος / Source: Bank of Greece.

(1) Περιλαμβάνει τους κλάδους της μεταποίησης (βιομηχανία, βιοτεχνία) και των μεταλλείων / Including manufacturing (industry, small-scale industry) and mining.

(2) Τα τιτλοποιημένα επιχειρηματικά δάνεια δεν περιλαμβάνονται στα υπόλοιπα των δανείων / Securitised enterprise loans are not included in outstanding balances.

(3) Οι ρυθμοί μεταβολής υπολογίζονται αφού ληφθούν υπόψη τα τιτλοποιημένα επιχειρηματικά δάνεια / Rates of change are calculated taking into account securitised enterprise loans.

(%) Μεταβολή έναντι προηγούμενου έτους / Change over previous year

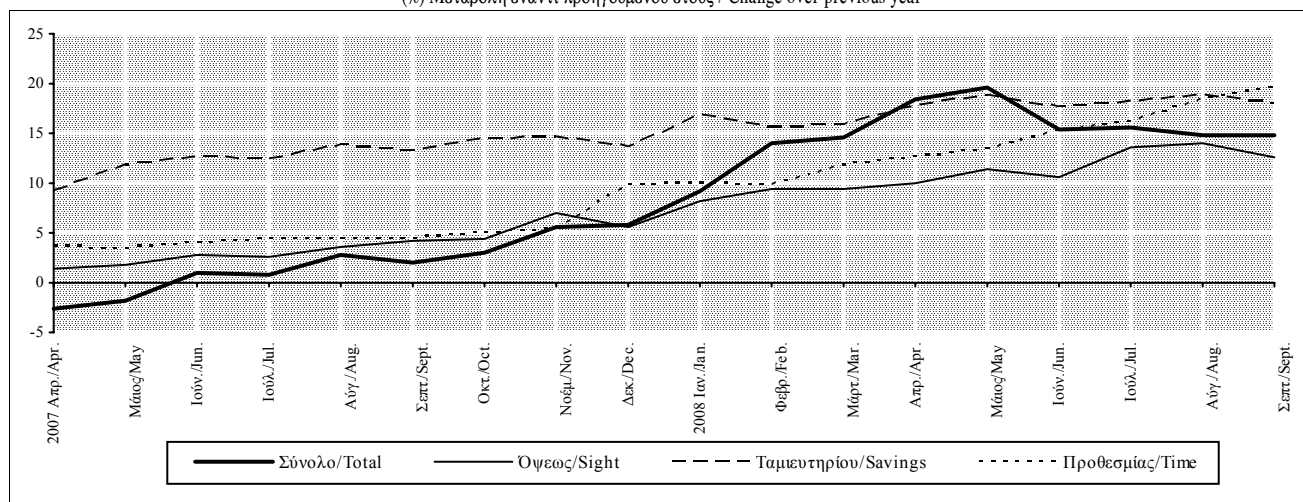

Πίνακας IV.16. ΔΑΝΕΙΑ ΠΡΟΣ ΤΙΣ ΕΓΧΩΡΙΕΣ ΕΠΙΧΕΙΡΗΣΕΙΣ ΚΑΤΑ ΚΛΑΔΟ ΔΡΑΣΤΗΡΙΟΤΗΤΑΣ ΑΠΟ ΤΑ ΕΓΧΩΡΙΑ ΝΧΙ (συνέχεια)

Table IV.16. DOMESTIC MFI LOANS TO DOMESTIC ENTERPRISES BY BRANCH OF ECONOMIC ACTIVITY (continued)

Τέλος Περιόδου End of Period	Ναυτιλία Shipping			Λοιπά χρημα/τικά Ιδρύματα Other financial institutions			Λοιπά Other			Τιτλοποιημένα επιχειρηματικά δάνεια (2) Securitized (2) enterprise loans Υπόλοιπο (εκατ. ευρώ) Outstanding Balances (million euros)
	Υπόλοιπο (εκατ. ευρώ) (2) Outstanding Balances (mil. euros) (2)	(% Μεταβ.(3)/ Change (3))		Υπόλοιπο (εκατ. ευρώ) (2) Outstanding Balances (mil. euros) (2)	(% Μεταβ.(3)/ Change (3))		Υπόλοιπο (εκατ. ευρώ) (2) Outstanding Balances (mil. euros) (2)	(% Μεταβ.(3)/ Change (3))		
		Δεκεμβρίου December	Προηγ. έτους Previous year		Δεκεμβρίου December	Προηγ. έτους Previous year		Δεκεμβρίου December	Προηγ. έτους Previous year	
2003	4316,7	4,1	4,1	2767,2	-3,6	-3,6	14945,0	24,2	24,2	-
2004	4494,8	4,1	4,1	2693,0	-2,7	-2,7	16593,3	11,0	11,0	-
2005	6185,3	37,6	37,6	2236,0	-17,0	-17,0	20005,6	20,6	20,6	-
2006	6714,2	8,6	8,6	2901,1	30,1	30,1	22856,0	21,0	21,0	2863,5
2007	8143,8	21,3	21,3	3166,5	9,1	9,1	29628,3	27,5	27,5	2606,0
2007 II	7510,0	11,8	12,0	2555,3	-11,9	19,4	27519,1	19,2	29,0	2829,2
III	7678,8	14,4	12,3	2867,3	-1,2	22,1	28167,3	21,7	28,1	2722,7
IV	8143,8	21,3	21,3	3166,5	9,1	9,1	29628,3	27,5	27,5	2606,0
2008 I	8144,7	0,0	11,7	3077,3	-2,8	14,4	31802,7	7,1	28,6	2630,8
II	8653,0	6,3	15,2	3041,6	-3,9	19,0	33286,3	12,4	20,2	2850,5
III	9551,6	17,3	24,4	2876,4	-9,1	0,4	35192,7	18,4	24,0	2762,6
2007 Απρ./Apr.	7126,2	6,1	8,0	2651,7	-8,6	33,1	24489,9	6,4	20,7	2694,6
Μάιος/May	7294,8	8,6	9,3	2254,8	-22,3	11,3	25031,9	8,6	21,5	2670,0
Ιούν./Jun.	7510,0	11,8	12,0	2555,3	-11,9	19,4	27519,1	19,2	29,0	2829,2
Ιούλ./Jul.	7719,1	15,0	14,3	2615,6	-9,8	13,6	27139,5	17,6	26,6	2768,8
Αύγ./Aug.	7934,5	18,2	17,0	2598,2	-10,4	11,8	27786,8	20,1	29,9	2723,6
Σεπτ./Sept.	7678,8	14,4	12,3	2867,3	-1,2	22,1	28167,3	21,7	28,1	2722,7
Οκτ./Oct.	7770,6	15,7	15,9	2623,8	-9,5	12,7	28238,4	21,9	28,3	2662,5
Νοέμ./Nov.	7864,6	17,1	17,1	2912,9	0,4	23,4	28912,7	24,6	28,9	2636,2
Δεκ./Dec.	8143,8	21,3	21,3	3166,5	9,1	9,1	29628,3	27,5	27,5	2606,0
2008 Ιαν./Jan.	8163,5	0,2	17,7	3009,8	-4,9	12,8	30279,2	2,1	30,3	2591,7
Φεβρ./Feb.	7973,2	-2,1	12,9	2997,0	-5,3	14,9	30822,6	4,0	30,0	2659,5
Μάρτ./Mar.	8144,7	0,0	11,7	3077,3	-2,8	14,4	31802,7	7,1	28,6	2630,8
Απρ./Apr.	8237,2	1,1	15,6	2930,7	-7,4	10,5	31885,9	7,3	28,5	2583,8
Μάιος/May	8404,2	3,2	15,2	2711,6	-14,3	20,3	32130,0	8,7	27,6	2900,3
Ιούν./Jun.	8653,0	6,3	15,2	3041,6	-3,9	19,0	33286,3	12,4	20,2	2850,5
Ιούλ./Jul.	8824,2	8,4	14,3	3068,7	-3,0	17,3	33330,0	12,5	22,0	2836,7
Αύγ./Aug.	9479,0	16,4	19,5	2997,9	-5,3	15,4	34551,1	16,4	23,5	2818,1
Σεπτ./Sept.	9551,6	17,3	24,4	2876,4	-9,1	0,4	35192,7	18,4	24,0	2762,6

Πηγή: Τράπεζα της Ελλάδος / Source: Bank of Greece.

(1) Περιλαμβάνει τους κλάδους της μεταποίησης (βιομηχανία, βιοτεχνία) και των μεταλλείων / Including manufacturing (industry, small-scale industry) and mining.

(2) Τα τιτλοποιημένα επιχειρηματικά δάνεια δεν περιλαμβάνονται στα υπόλοιπα των δανείων / Securitized enterprise loans are not included in outstanding balances.

(3) Οι ρυθμοί μεταβολής υπολογίζονται αφού ληφθούν υπόψη τα τιτλοποιημένα επιχειρηματικά δάνεια / Rates of change are calculated taking into account securitized enterprise loans.

(%) Μεταβολή έναντι προηγούμενου έτους / Change over previous year

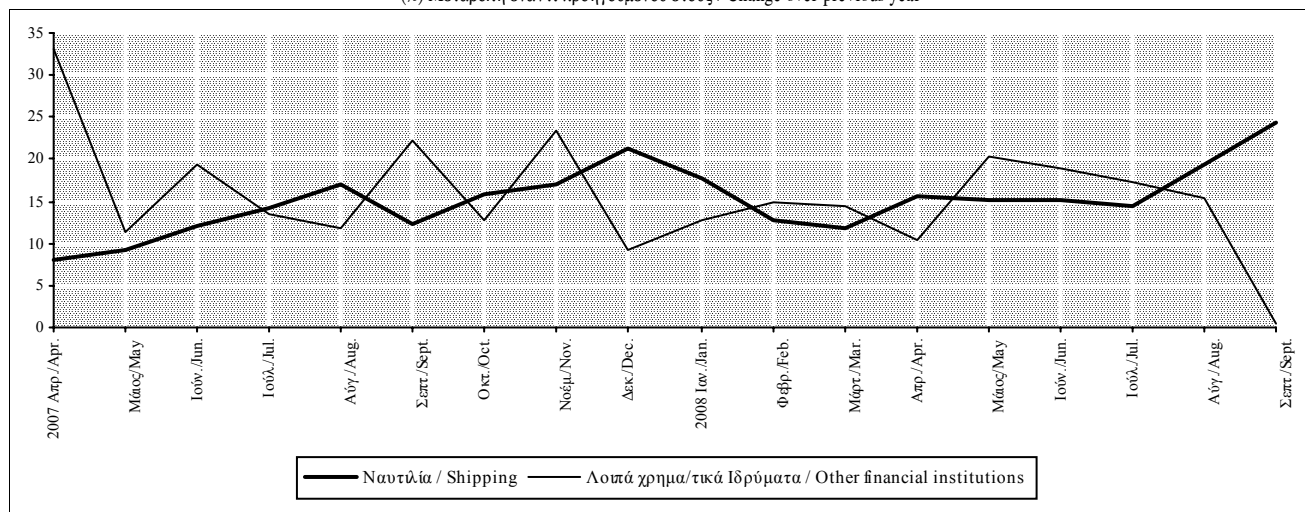

Πίνακας IV.17. ΔΑΝΕΙΑ ΠΡΟΣ ΤΑ ΕΓΧΩΡΙΑ ΝΟΙΚΟΚΥΡΙΑ ΚΑΤΑ ΚΑΤΗΓΟΡΙΑ ΑΠΟ ΤΑ ΕΓΧΩΡΙΑ ΝΧΙ

Table IV.17. DOMESTIC MFI LOANS TO DOMESTIC HOUSEHOLDS BY LOAN TYPE

Τέλος Περιόδου End of Period	Σύνολο Total			Στεγαστικά δάνεια Housing loans			Καταναλωτική Πίστη Consumer credit			Λοιπά Other		
	Υπόλοιπο (εκατ. ευρώ) Outstanding Balances (million euros)	(% Μεταβ.(1)/ Change (1) Δεκεμβρίου Προηγούμε έτους December Previous year		Υπόλοιπο (εκατ. ευρώ) Outstanding Balances (million euros)	(% Μεταβ.(1)/ Change (1) Δεκεμβρίου Προηγούμε έτους December Previous year		Υπόλοιπο (εκατ. ευρώ) Outstanding Balances (million euros)	(% Μεταβ.(1)/ Change (1) Δεκεμβρίου Προηγούμε έτους December Previous year		Υπόλοιπο (εκατ. ευρώ) Outstanding Balances (million euros)	(% Μεταβ.(2)/ Change (2) Δεκεμβρίου Προηγούμε έτους December Previous year	
		December	Previous year		December	Previous year		December	Previous year		December	Previous year
2003	40198,8	28,5	28,5	26534,2	26,2	26,2	12409,6	27,5	27,5	1255,0	142,2	142,2
2004	51635,4	30,2	30,2	33126,8	27,3	27,3	17053,8	37,9	37,9	1454,8	16,0	16,0
2005	65698,2	31,4	31,4	43199,4	33,5	33,5	20850,0	28,7	28,7	1648,8	13,5	13,5
2006	80236,6	25,3	25,3	52502,5	25,8	25,8	25599,2	23,9	23,9	2134,9	30,2	30,2
2007	93967,1	22,1	22,1	63613,1	21,4	21,4	27543,3	22,4	22,4	2810,7	35,6	35,6
2007 II	88702,2	10,6	24,0	58156,5	10,7	24,5	28101,5	9,9	22,2	2444,2	15,8	33,6
III	92546,0	16,3	23,6	60119,2	15,7	23,3	29466,4	15,4	22,1	2960,4	41,1	54,1
IV	93967,1	22,1	22,1	63613,1	21,4	21,4	27543,3	22,4	22,4	2810,7	35,6	35,6
2008 I	97124,3	3,8	20,7	65042,9	3,3	19,0	29193,5	4,9	23,5	2887,9	3,0	33,9
II	100502,1	7,4	18,6	66878,5	6,8	17,1	30675,5	9,1	21,4	2948,1	5,2	23,2
III	100404,6	10,9	16,4	65735,7	9,7	15,1	31663,2	13,9	20,7	3005,7	7,3	2,9
2007 Απρ./Apr.	86470,9	6,5	24,7	57218,4	6,9	25,5	27071,9	5,9	22,6	2180,6	2,3	29,6
Μάιος/May	88187,7	8,4	24,4	58277,3	8,5	25,0	27714,2	8,3	23,0	2196,2	4,2	27,7
Ιούν./Jun.	88702,2	10,6	24,0	58156,5	10,7	24,5	28101,5	9,9	22,2	2444,2	15,8	33,6
Ιούλ./Jul.	89368,0	12,7	23,9	58169,6	12,7	23,8	28596,5	11,8	22,5	2601,9	23,3	41,8
Αύγ./Aug.	90755,6	14,2	23,6	59067,4	14,0	23,5	29055,8	13,6	22,6	2632,4	25,7	41,4
Σεπτ./Sept.	92546,0	16,3	23,6	60119,2	15,7	23,3	29466,4	15,4	22,1	2960,4	41,1	54,1
Οκτ./Oct.	94051,2	18,0	23,8	61052,5	17,3	23,4	30101,9	17,9	23,1	2896,8	39,6	45,0
Νοέμ./Nov.	92042,6	19,7	22,9	62158,7	19,1	22,6	27128,2	20,0	22,4	2755,7	33,0	36,8
Δεκ./Dec.	93967,1	22,1	22,1	63613,1	21,4	21,4	27543,3	22,4	22,4	2810,7	35,6	35,6
2008 Ιαν./Jan.	95123,3	1,0	21,8	64361,2	1,0	20,9	27995,2	1,3	22,6	2766,9	-1,3	34,1
Φεβρ./Feb.	95790,4	2,6	22,0	64142,7	2,1	20,4	28835,5	3,7	24,4	2812,2	0,3	33,5
Μάρτ./Mar.	97124,3	3,8	20,7	65042,9	3,3	19,0	29193,5	4,9	23,5	2887,9	3,0	33,9
Απρ./Apr.	97299,5	4,6	19,9	64928,0	4,2	18,3	29597,8	5,9	22,4	2773,7	-1,0	31,3
Μάιος/May	98739,2	5,9	19,3	65704,6	5,3	17,8	30195,4	7,6	21,5	2839,2	1,3	32,1
Ιούν./Jun.	100502,1	7,4	18,6	66878,5	6,8	17,1	30675,5	9,1	21,4	2948,1	5,2	23,2
Ιούλ./Jul.	98040,9	8,7	17,8	64448,0	7,9	16,3	30646,3	10,8	21,2	2946,6	5,1	15,6
Αύγ./Aug.	98827,8	9,4	17,0	64854,2	8,4	15,5	31051,3	12,1	20,6	2922,3	4,3	12,6
Σεπτ./Sept.	100404,6	10,9	16,4	65735,7	9,7	15,1	31663,2	13,9	20,7	3005,7	7,3	2,9

Πηγή: Τράπεζα της Ελλάδος / Source: Bank of Greece.

(1) Οι ρυθμοί μεταβολής υπολογίζονται αφού ληφθούν υπόψη τα τιτλοποιημένα δάνεια καθώς και οι διαγραφές δανείων/ Rates of change are calculated taking into account securitised loans as well as loan write-offs.

(2) Οι ρυθμοί μεταβολής υπολογίζονται αφού ληφθούν υπόψη οι διαγραφές δανείων/ Rates of change are calculated taking into account loan write-offs.

(%) Μεταβολή έναντι προηγούμενου έτους / Change over previous year

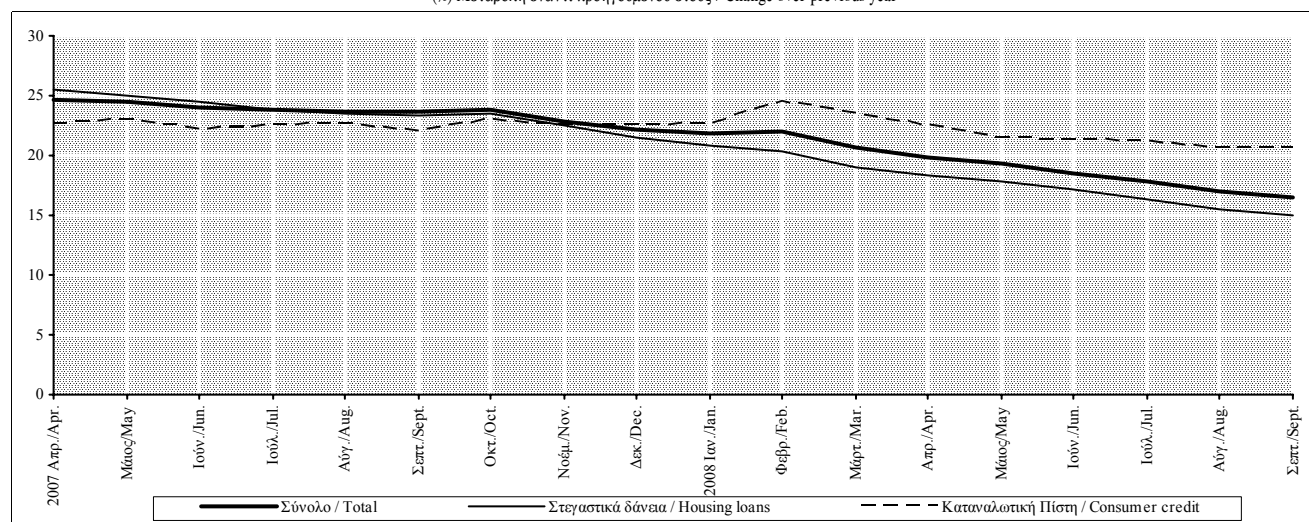

Πίνακας IV.18. ΑΝΑΛΥΣΗ ΤΩΝ ΣΤΕΓΑΣΤΙΚΩΝ ΔΑΝΕΙΩΝ ΚΑΤΑ ΦΟΡΕΑ ΧΡΗΜΑΤΟΔΟΤΗΣΗΣ ΑΠΟ ΤΑ ΕΓΧΩΡΙΑ ΝΧΙ

Table IV.18. BREAKDOWN OF DOMESTIC MFI HOUSING LOANS BY TYPE OF MFI

Τέλος Περιόδου End of Period	Σύνολο Total			Εμπορικές τράπεζες Commercial banks			Ειδικό πιστωτικό οργανισμό (1) Specialised credit institutions (1)			Τιτλοποιημένα στεγαστικά δάνεια (2) Securitised housing loans (2)
	Υπόλοιπο (εκατ. ευρώ) Outstanding Balances (million euros)	(% Μεταβολή/ Change Δεκεμβρίου Προηγούμε. έτους December Previous year		Υπόλοιπο (εκατ. ευρώ) Outstanding Balances (million euros)	(% Μεταβολή/ Change Δεκεμβρίου Προηγούμε. έτους December Previous year		Υπόλοιπο (εκατ. ευρώ) Outstanding Balances (million euros)	(% Μεταβολή/ Change Δεκεμβρίου Προηγούμε. έτους December Previous year		
2003	26534,2	25,0	25,0	22002,5	25,8	25,8	4531,7	21,2	21,2	243,9
2004	33126,8	24,8	24,8	27879,7	26,7	26,7	5247,1	15,8	15,8	925,4
2005	43199,4	30,4	30,4	37050,8	32,9	32,9	6148,6	17,2	17,2	2220,4
2006	52502,5	21,5	21,5	45919,3	23,9	23,9	6583,2	7,1	7,1	4642,5
2007	63613,1	21,2	21,2	55817,9	21,6	21,6	7795,2	18,4	18,4	5750,2
2007 II	58156,5	10,8	23,9	50868,3	10,8	26,9	7288,2	10,7	6,7	5117,2
III	60119,2	14,5	22,3	52625,1	14,6	22,5	7494,1	13,8	21,0	5996,3
IV	63613,1	21,2	21,2	55817,9	21,6	21,6	7795,2	18,4	18,4	5750,2
2008 I	65042,9	2,2	15,7	57055,1	2,2	15,9	7987,8	2,5	14,2	6617,7
II	66878,5	5,1	15,0	58697,4	5,2	15,4	8181,1	5,0	12,3	7185,8
III	65735,7	3,3	9,3	57472,3	3,0	9,2	8263,4	6,0	10,3	10319,7
2007 Απρ./Apr.	57218,4	9,0	22,8	50181,4	9,3	25,2	7037,0	6,9	7,7	3874,1
Μάιος/May	58277,3	11,0	25,2	51187,7	11,5	28,2	7089,6	7,7	7,1	3727,0
Ιούν./Jun.	58156,5	10,8	23,9	50868,3	10,8	26,9	7288,2	10,7	6,7	5117,2
Ιούλ./Jul.	58169,6	10,8	20,8	50796,8	10,6	23,3	7372,8	12,0	5,9	6210,7
Αύγ./Aug.	59067,4	12,5	22,7	51626,0	12,4	22,8	7441,4	13,0	22,2	6086,5
Σεπτ./Sept.	60119,2	14,5	22,3	52625,1	14,6	22,5	7494,1	13,8	21,0	5996,3
Οκτ./Oct.	61052,5	16,3	22,3	53481,9	16,5	22,3	7570,6	15,0	22,3	5950,0
Νοέμ./Nov.	62158,7	18,4	22,7	54538,0	18,8	23,2	7620,7	15,8	19,1	5864,2
Δεκ./Dec.	63613,1	21,2	21,2	55817,9	21,6	21,6	7795,2	18,4	18,4	5750,2
2008 Ιαν./Jan.	64361,2	1,2	20,3	56500,2	1,2	21,0	7861,0	0,8	15,3	5670,3
Φεβρ./Feb.	64142,7	0,8	17,4	56197,5	0,7	17,7	7945,2	1,9	15,4	6691,0
Μάρτ./Mar.	65042,9	2,2	15,7	57055,1	2,2	15,9	7987,8	2,5	14,2	6617,7
Απρ./Apr.	64928,0	2,1	13,5	56930,8	2,0	13,5	7997,2	2,6	13,6	7342,5
Μάιος/May	65704,6	3,3	12,7	57692,2	3,4	12,7	8012,4	2,8	13,0	7302,0
Ιούν./Jun.	66878,5	5,1	15,0	58697,4	5,2	15,4	8181,1	5,0	12,3	7185,8
Ιούλ./Jul.	64448,0	1,3	10,8	56222,4	0,7	10,7	8225,6	5,5	11,6	10381,6
Αύγ./Aug.	64854,2	2,0	9,8	56621,8	1,4	9,7	8232,4	5,6	10,6	10349,4
Σεπτ./Sept.	65735,7	3,3	9,3	57472,3	3,0	9,2	8263,4	6,0	10,3	10319,7

Πηγή: Τράπεζα της Ελλάδος / Source: Bank of Greece.

(1) Περιλαμβάνονται: Ταχυδρομικό Ταμειείο, Ταμείο Παρακαταθηκών και Δανείων, ΕΤΒΑ (μέχρι το τέλος του 2003), ΕΤΕΒΑ (μέχρι το τέλος του 2002) και η Τράπεζα της Ελλάδος / Including: Postal Savings Bank, Deposits and Loans Fund, HIDB (up to the end of 2003), NIBID (up to the end of 2002) and Bank of Greece.

(2) Τα τιτλοποιημένα στεγαστικά δάνεια δεν περιλαμβάνονται στο σύνολο των στεγαστικών δανείων / Securitized housing loans are not included in total housing loans.

(%) Μεταβολή έναντι προηγούμενου έτους / Change over previous year

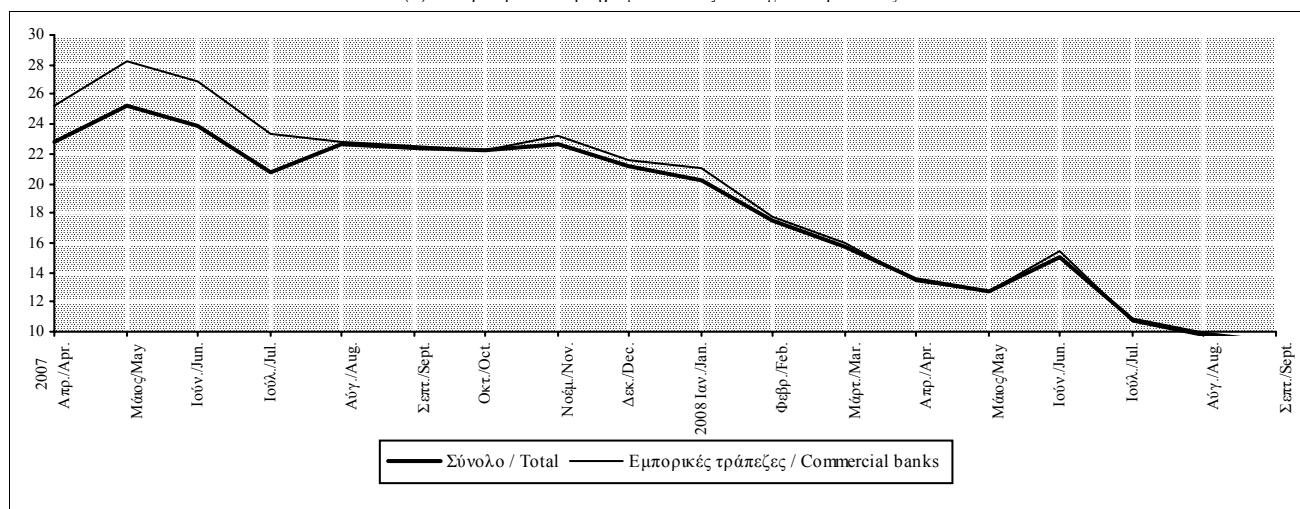

Πίνακας IV.19. ΑΝΑΛΥΣΗ ΤΗΣ ΚΑΤΑΝΑΛΩΤΙΚΗΣ ΠΙΣΤΗΣ ΚΑΤΑ ΚΑΤΗΓΟΡΙΑ ΔΑΝΕΙΩΝ ΑΠΟ ΤΑ ΕΓΧΩΡΙΑ ΝΧΙ

Table IV.19. BREAKDOWN OF DOMESTIC MFI CONSUMER CREDIT BY TYPE OF LOANS

Τέλος Περιόδου End of Period	Σύνολο Total			Μέσω πιστωτικών καρτών Credit cards			Λοιπά καταναλωτικά δάνεια (1) Other consumer loans (1)			Τιτλοποιημένα καταναλωτικά δάνεια (2) Securitised (2) consumer loans
	Υπόλοιπο (εκατ. ευρώ) Outstanding Balances (million euros)	(% Μεταβ./ Change)		Υπόλοιπο (εκατ. ευρώ) Outstanding Balances (million euros)	(% Μεταβ./ Change)		Υπόλοιπο (εκατ. ευρώ) Outstanding Balances (million euros)	(% Μεταβ./ Change)		
		Δεκεμβρίου December	Προηγ. έτους Previous year		Δεκεμβρίου December	Προηγ. έτους Previous year		Δεκεμβρίου December	Προηγ. έτους Previous year	
2003	12409,6	27,2	27,2	6222,4	25,5	25,5	6187,2	28,9	28,9	-
2004	17053,8	37,4	37,4	7665,4	23,2	23,2	9388,4	51,7	51,7	-
2005	20850,0	22,3	22,3	7470,4	-2,5	-2,5	13379,6	42,5	42,5	975,1
2006	25599,2	22,8	22,8	7718,6	3,3	3,3	17880,6	33,6	33,6	997,4
2007	27543,3	7,6	7,6	7676,0	-0,6	-0,6	19867,3	11,1	11,1	4399,1
2007 II	28101,5	9,8	20,7	7776,4	0,7	4,6	20325,1	13,7	28,3	976,1
III	29466,4	15,1	20,8	7981,8	3,4	3,0	21484,6	20,2	29,1	974,2
IV	27543,3	7,6	7,6	7676,0	-0,6	-0,6	19867,3	11,1	11,1	4399,1
2008 I	29193,5	6,4	9,9	8068,3	5,1	5,4	21125,2	7,0	11,7	4173,7
II	30675,5	12,2	9,2	8319,6	8,3	7,0	22355,9	13,9	10,0	3930,9
III	31663,2	16,1	7,5	8314,2	8,3	4,2	23349,0	19,5	8,7	4373,8
2007 Απρ./Apr.	27071,9	5,8	21,2	7662,7	-0,7	3,4	19409,2	8,5	30,0	969,2
Μάιος/May	27714,2	8,3	21,5	7741,1	0,3	4,4	19973,1	11,7	29,7	974,7
Ιούν./Jun.	28101,5	9,8	20,7	7776,4	0,7	4,6	20325,1	13,7	28,3	976,1
Ιούλι./Jul.	28596,5	11,7	21,1	7839,0	1,6	4,4	20757,5	16,1	28,9	972,1
Αύγ./Aug.	29055,8	13,5	21,3	7897,2	2,3	4,2	21158,6	18,3	29,2	975,7
Σεπτ./Sept.	29466,4	15,1	20,8	7981,8	3,4	3,0	21484,6	20,2	29,1	974,2
Οκτ./Oct.	30101,9	17,6	21,8	8128,2	5,3	5,6	21973,7	22,9	29,1	970,8
Νοέμ./Nov.	27128,2	6,0	7,3	7575,9	-1,8	-3,2	19552,3	9,3	12,0	4475,4
Δεκ./Dec.	27543,3	7,6	7,6	7676,0	-0,6	-0,6	19867,3	11,1	11,1	4399,1
2008 Ιαν./Jan.	27995,2	1,8	8,2	7896,0	2,9	2,0	20099,2	1,3	10,8	4315,8
Φεβρ./Feb.	28835,5	5,0	10,4	8036,6	4,7	4,5	20798,9	5,2	12,9	4234,2
Μάρτ./Mar.	29193,5	6,4	9,9	8068,3	5,1	5,4	21125,2	7,0	11,7	4173,7
Απρ./Apr.	29597,8	8,0	9,3	8133,5	5,9	6,1	21464,3	8,9	10,6	4080,1
Μάιος/May	30195,4	10,4	9,0	8238,3	7,3	6,4	21957,1	11,7	9,9	4000,3
Ιούν./Jun.	30675,5	12,2	9,2	8319,6	8,3	7,0	22355,9	13,9	10,0	3930,9
Ιούλι./Jul.	30646,3	12,1	7,2	8097,0	5,5	3,3	22549,3	15,0	8,6	4486,5
Αύγ./Aug.	31051,3	13,7	6,9	8204,5	6,8	3,9	22846,8	16,7	8,0	4432,0
Σεπτ./Sept.	31663,2	16,1	7,5	8314,2	8,3	4,2	23349,0	19,5	8,7	4373,8

Πηγή: Τράπεζα της Ελλάδος / Source: Bank of Greece.

(1) Περιλαμβάνονται τα καταναλωτικά δάνεια με δικαιολογητικά καθώς και τα προσωπικά δάνεια / Including loans against supporting documents and personal loans.

(2) Τα τιτλοποιημένα καταναλωτικά δάνεια αφορούν δάνεια μέσω πιστωτικών καρτών και από το Νοέμβριο του 2007 αφορούν και λοιπά καταναλωτικά δάνεια. Δεν περιλαμβάνονται στο σύνολο των καταναλωτικών δανείων / Securitized consumer loans refer to loans through credit cards and as from November 2007 refer to other consumer loans as well. They are not included in total consumer loans.

(%) Μεταβολή έναντι προηγούμενου έτους / Change over previous year

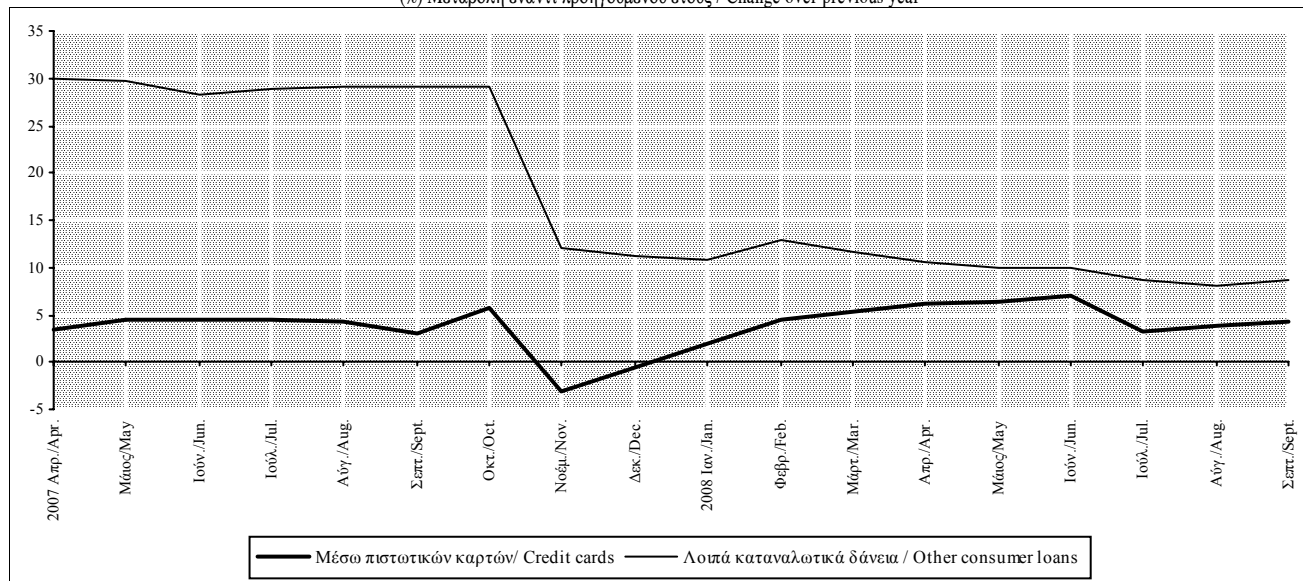

Πίνακας IV.20. ΑΝΑΛΥΣΗ ΤΟΠΟΘΕΤΗΣΕΩΝ ΤΩΝ ΛΟΙΠΩΝ ΝΧΙ ΣΕ ΟΜΟΛΟΓΑ ΕΚΔΟΘΕΝΤΑ ΑΠΟ ΕΓΧΩΡΙΕΣ ΕΠΙΧΕΙΡΗΣΕΙΣ ΠΛΗΝ ΝΧΙ (1)

Table IV.20. OMFI HOLDINGS OF BONDS ISSUED BY DOMESTIC ENTERPRISES OTHER THAN MFIs, BREAKDOWN(1)

Τέλος περιόδου End of period	Σύνολο Total			Βιομηχανία (2) Industry (2)			Εμπόριο Trade		
	Υπόλοιπο (εκατ.ευρώ) Outstanding balances (mil.euros)	(% Μεταβολή(3)/ Change(3))		Υπόλοιπο (εκατ.ευρώ) Outstanding balances (mil.euros)	(% Μεταβολή(3)/ Change(3))		Υπόλοιπο (εκατ.ευρώ) Outstanding balances (mil.euros)	(% Μεταβολή(3)/ Change(3))	
		Δεκεμβρίου December	Προηγούμεν. έτους Previous year		Δεκεμβρίου December	Προηγούμεν. έτους Previous year		Δεκεμβρίου December	Προηγούμεν. έτους Previous year
2003	2641,3	217,4	217,4	-	-	-	-	-	-
2004	5866,7	122,1	122,1	-	-	-	-	-	-
2005	9726,6	65,8	65,8	2179,2	-	-	1362,6	-	-
2006	14052,5	44,5	44,5	2849,2	30,7	30,7	2096,0	53,8	53,8
2007	18927,7	34,7	34,7	3876,4	36,1	36,1	3116,9	48,7	48,7
2007 II	15764,7	12,2	35,1	3198,5	12,3	33,6	2505,5	19,5	45,4
III	17264,1	22,9	29,6	3587,8	25,9	36,7	2820,0	34,5	45,0
IV	18927,7	34,7	34,7	3876,4	36,1	36,1	3116,9	48,7	48,7
2008 I	20710,1	9,4	45,2	4231,7	9,2	41,4	3309,1	6,2	41,7
II	22405,8	18,4	42,1	4570,3	17,9	42,9	3747,2	20,2	49,6
III	19570,2	22,4	34,2	3424,4	23,9	33,9	3013,6	32,2	46,1
2007 Απρ./Apr.	14638,3	4,2	32,8	2996,1	5,2	24,2	2394,0	14,2	55,5
Μάιος/May	15063,6	7,2	36,7	3116,3	9,4	32,2	2449,5	16,9	59,9
Ιούν./Jun.	15764,7	12,2	35,1	3198,5	12,3	33,6	2505,5	19,5	45,4
Ιούλ./Jul.	16463,0	17,2	35,3	3383,6	18,8	34,2	2545,2	21,4	38,6
Αύγ./Aug.	16671,5	18,6	29,2	3471,3	21,8	30,8	2589,3	23,5	30,1
Σεπτ./Sept.	17264,1	22,9	29,6	3587,8	25,9	36,7	2820,0	34,5	45,0
Οκτ./Oct.	17465,4	24,3	29,1	3717,3	30,5	40,0	2839,4	35,5	44,5
Νοέμ./Nov.	18076,7	28,6	33,9	3730,3	30,9	36,2	2962,1	41,3	47,0
Δεκ./Dec.	18927,7	34,7	34,7	3876,4	36,1	36,1	3116,9	48,7	48,7
2008 Ιαν./Jan.	19357,0	2,3	40,8	3916,1	1,0	35,3	3125,6	0,3	47,8
Φεβρ./Feb.	20129,7	6,4	44,8	4143,5	6,9	43,8	3218,0	3,2	48,2
Μάρτ./Mar.	20710,1	9,4	45,2	4231,7	9,2	41,4	3309,1	6,2	41,7
Απρ./Apr.	21128,2	11,6	44,3	4192,4	8,2	39,9	3371,0	8,2	40,8
Μάιος/May	21902,2	15,7	45,4	4348,4	12,2	39,5	3660,8	17,5	49,5
Ιούν./Jun.	22405,8	18,4	42,1	4570,3	17,9	42,9	3747,2	20,2	49,6
Ιούλ./Jul.	20658,7	21,6	39,8	3960,0	20,1	37,6	3052,2	25,0	53,1
Αύγ./Aug.	20173,2	19,0	35,1	3970,8	20,3	34,3	3144,5	27,8	53,9
Σεπτ./Sept.	19570,2	22,4	34,2	3424,4	23,9	33,9	3013,6	32,2	46,1

Πηγή: Τράπεζα της Ελλάδος / Source: Bank of Greece.

(1) Μέχρι το Φεβρουάριο του 2005 δεν υπάρχουν αναλυτικά στοιχεία κατά κλάδο / Up to the end of February 2005, statistical data by branch do not exist.

(2) Περιλαμβάνει τους κλάδους της μεταποίησης (βιομηχανία, βιοτεχνία) και των μεταλλείων / Including manufacturing (industry, small-scale industry) and mining.

(3) Οι ρυθμοί μεταβολής υπολογίζονται αφού ληφθούν υπόψη τα τιτλοποιημένα εταιρικά ομόλογα / Rates of change are calculated taking into account securitised corporate bonds.

Πίνακας IV.20. ΑΝΑΛΥΣΗ ΤΟΠΟΘΕΤΗΣΕΩΝ ΤΩΝ ΛΟΙΠΩΝ ΝΧΙ ΣΕ ΟΜΟΛΟΓΑ ΕΚΔΟΘΕΝΤΑ ΑΠΟ ΕΓΧΩΡΙΕΣ ΕΠΙΧΕΙΡΗΣΕΙΣ ΠΛΗΝ ΝΧΙ (1), (συνέχεια)

Table IV.20. OMFI HOLDINGS OF BONDS ISSUED BY DOMESTIC ENTERPRISES OTHER THAN MFIs, BREAKDOWN (1) (continued)

Τέλος περιόδου End of period	Λοιπά Χρηματικά Ιδρύματα Other financial intermediaries			Ηλεκτρισμός, Φωταέριο, Υδρευση Electricity, Gas, Water Supply			Λοιπά Others			Τιτλοποιημένα εταιρικά ομόλογα (2) Securitised corporate bonds (2)
	Υπόλοιπο (εκατ.ευρώ) Outstanding balances (mil.euros)	(% Μεταβολή(3)/ Change(3) Δεκεμβρίου Προηγούμε. έτους December Previous year		Υπόλοιπο (εκατ.ευρώ) Outstanding balances (mil.euros)	(% Μεταβολή(3)/ Change(3) Δεκεμβρίου Προηγούμε. έτους December Previous year		Υπόλοιπο (εκατ.ευρώ) Outstanding balances (mil.euros)	(% Μεταβολή(3)/ Change(3) Δεκεμβρίου Προηγούμε. έτους December Previous year		Υπόλοιπο (εκατ. ευρώ) Outstanding Balances (million euros)
2003	-	-	-	-	-	-	-	-	-	-
2004	-	-	-	-	-	-	-	-	-	-
2005	3960,0	-	-	685,2	-	-	1539,6	-	-	-
2006	5086,7	28,5	28,5	943,8	37,7	37,7	3076,8	99,8	99,8	-
2007	5953,7	17,0	17,0	915,5	-3,0	-3,0	5065,2	64,6	64,6	-
2007 II	5556,3	9,2	19,5	844,2	-10,6	6,9	3660,2	19,0	73,5	-
III	5513,0	8,4	11,7	904,7	-4,1	4,9	4438,6	44,3	50,1	-
IV	5953,7	17,0	17,0	915,5	-3,0	-3,0	5065,2	64,6	64,6	-
2008 I	5861,6	-1,5	20,6	1110,7	21,3	40,7	6197,0	22,3	88,7	-
II	6190,2	4,0	11,4	1176,7	28,5	39,4	6721,4	32,7	83,6	-
III	5077,9	-14,1	-7,2	1344,0	47,1	48,8	6710,3	53,7	75,4	3597,6
2007 Απρ./Apr.	4883,6	-4,0	12,4	887,1	-6,0	11,5	3477,5	13,0	80,6	-
Μάιος/May	5258,1	3,4	21,8	838,4	-11,2	5,8	3401,3	10,5	68,2	-
Ιούν./Jun.	5556,3	9,2	19,5	844,2	-10,6	6,9	3660,2	19,0	73,5	-
Ιούλ./Jul.	5534,2	8,8	16,9	838,3	-11,2	4,1	4161,7	35,3	83,5	-
Αύγ./Aug.	5468,6	7,5	12,2	887,4	-6,0	-7,5	4254,9	38,3	75,4	-
Σεπτ./Sept.	5513,0	8,4	11,7	904,7	-4,1	4,9	4438,6	44,3	50,1	-
Οκτ./Oct.	5467,2	7,5	9,0	906,5	-4,0	6,1	4535,0	47,4	49,3	-
Νοέμ./Nov.	5807,1	14,2	15,2	803,6	-14,9	-14,7	4773,6	55,1	72,7	-
Δεκ./Dec.	5953,7	17,0	17,0	915,5	-3,0	-3,0	5065,2	64,6	64,6	-
2008 Ιαν./Jan.	5898,2	-0,9	23,0	1038,5	13,4	10,3	5378,6	6,2	79,1	-
Φεβρ./Feb.	5820,6	-2,2	20,9	1112,1	21,5	18,3	5835,5	15,2	88,5	-
Μάρτ./Mar.	5861,6	-1,5	20,6	1110,7	21,3	40,7	6197,0	22,3	88,7	-
Απρ./Apr.	5925,6	-0,5	21,3	1112,1	21,5	25,4	6527,1	28,9	87,7	-
Μάιος/May	5964,8	0,2	13,4	1110,7	21,3	32,5	6817,5	34,6	100,4	-
Ιούν./Jun.	6190,2	4,0	11,4	1176,7	28,5	39,4	6721,4	32,7	83,6	-
Ιούλ./Jul.	6372,8	7,7	15,8	1159,7	26,9	38,6	6114,0	36,0	65,6	2356,5
Αύγ./Aug.	5124,5	-13,3	-5,6	1190,8	30,3	34,5	6742,6	48,4	76,7	2347,1
Σεπτ./Sept.	5077,9	-14,1	-7,2	1344,0	47,1	48,8	6710,3	53,7	75,4	3597,6

Πηγή: Τράπεζα της Ελλάδος / Source: Bank of Greece.

(1) Μέχρι το Φεβρουάριο του 2005 δεν υπάρχουν αναλυτικά στοιχεία κατά κλάδο / Up to the end of February 2005, statistical data by branch do not exist.

(2) Τα τιτλοποιημένα εταιρικά ομόλογα δεν περιλαμβάνονται στο σύνολο των εταιρικών ομολόγων / Securitized corporate bonds are not included in total bonds.

(3) Οι ρυθμοί μεταβολής υπολογίζονται αφού ληφθούν υπόψη τα τιτλοποιημένα εταιρικά ομόλογα / Rates of change are calculated taking into account securitized corporate bonds.

Πίνακας IV.21. ΕΠΙΤΟΚΙΑ ΤΗΣ ΕΚΤ ΚΑΙ ΤΗΣ ΤΡΑΠΕΖΑΣ ΤΗΣ ΕΛΛΑΔΟΣ (ύψος σε ποσοστά % ετησίως)

Table IV.21. ECB AND BANK OF GREECE INTEREST RATES (levels in percentages per annum)

1. Επιτόκια ΕΚΤ / ECB interest rates

2. Επιτόκια της Τράπεζας της Ελλάδος / Bank of Greece interest rates

Από (1) With effect from (1)	Διευκόλυνση αποδοχής καταθέσεων Deposit facility	Πράξεις κύριας αναχρηματοδότησης Main refinancing operations)		Διευκόλυνση οριακής χρηματοδότησης Marginal lending facility	Από With effect from	Αποδοχή καταθέσεων διάρκειας μίας ημέρας-1ο κλιμάκιο (4) Overnight deposit facility-1st tier (4)	Αποδοχή καταθέσεων διάρκειας μίας ημέρας-2ο κλιμάκιο Overnight deposit facility-2nd tier	Πράξεις διάρκειας 14 ημερών 14-day refinancing operations	Χρηματοδότηση με ενέχυρο τίτλους Ελληνικού Δημοσίου Lombard rate
		Δημοπρασίες σταθερού επιτοκίου Fixed rate tenders Σταθερό επιτόκιο Fixed rate	Δημοπρασίες ανταγωνιστικού επιτοκίου Variable rate tenders Ελάχιστο επιτόκιο προσφοράς Minimum bid rate						
1999 Ιαν. 1 / Jan. 1	2,00	3,00	-	4,50	1999 Ιαν. 14 / Jan. 14	11,50	9,75	12,00	13,50
Ιαν. 4 / Jan. 4 (2)	2,75	3,00	-	3,25	Οκτ. 21 / Oct. 2	11,00	9,75	11,50	13,00
Ιαν. 22 / Jan. 22	2,00	3,00	-	4,50	Δεκ. 16 / Dec. 16	10,25	9,25	10,75	12,25
Απρ. 9 / Apr. 9	1,50	2,50	-	3,50	Δεκ. 27 / Dec. 2	10,25	9,00	10,75	11,50
Νοέμ. 5 / Nov. 5	2,00	3,00	-	4,00	2000 Ιαν. 27 / Jan. 2	9,50	8,50	9,75	11,00
2000 Φεβ. 4 / Feb. 4	2,25	3,25	-	4,25	Μάρτ. 9 / Mar. 9	8,75	8,00	9,25	10,25
Μάρτ. 17 / Mar. 17	2,50	3,50	-	4,50	Απρ. 20 / Apr. 2	8,00	7,50	8,75	9,50
Απρ. 28 / Apr. 28	2,75	3,75	-	4,75	Ιούν. 29 / June 2	7,25		8,25	9,00
Ιούν. 9 / June 9	3,25	4,25	-	5,25	Σεπτ. 6 / Sept. 6	6,50		7,50	8,25
Ιούν. 28 / June 28 (3)	3,25	-	4,25	5,25	Νοέμ. 15 / Nov. 15	6,00		7,00	7,75
Σεπτ. 1 / Sept. 1	3,50	-	4,50	5,50	Νοέμ. 29 / Nov. 2	5,50		6,50	7,25
Οκτ. 6 / Oct. 6	3,75	-	4,75	5,75	Δεκ. 13 / Dec. 13	4,75		5,75	6,50
2001 Μάιος 11 / May 11	3,50	-	4,50	5,50	Δεκ. 27 / Dec. 2	3,75		4,75	5,75
Αυγ. 31 / Aug. 31	3,25	-	4,25	5,25					
Σεπτ. 18 / Sept. 18	2,75	-	3,75	4,75					
Νοέμ. 9 / Nov. 9	2,25	-	3,25	4,25					
2002 Δεκ. 6 / Dec. 6	1,75	-	2,75	3,75					
2003 Μάρτ. 7 / Mar. 7	1,50	-	2,50	3,50					
Ιούν. 6 / June 6	1,00	-	2,00	3,00					
2005 Δεκ. 6 / Dec. 6	1,25	-	2,25	3,25					
2006 Μάρτ. 8 / Mar. 8	1,50	-	2,50	3,50					
Ιούν. 15 / June 15	1,75	-	2,75	3,75					
Αυγ. 9 / Aug. 9	2,00	-	3,00	4,00					
Οκτ. 11 / Oct. 11	2,25	-	3,25	4,25					
Δεκ. 13 / Dec. 13	2,50	-	3,50	4,50					
2007 Μάρτ. 14 / Mar. 14	2,75	-	3,75	4,75					
Ιούν. 13 / June 13	3,00	-	4,00	5,00					
2008 Ιούλ. 9 / July 9	3,25	-	4,25	5,25					
Οκτ. 8 / Oct. 8	2,75	-	-	4,75					
Οκτ. 9 / Oct. 9 (4)	3,25	-	-	4,25					
Οκτ. 15 / Oct. 15 (5)	3,25	3,75	-	4,25					
Νοέμ. 12 / Nov. 12	2,75	3,25	-	3,75					

Πηγή: ΕΚΤ και Τράπεζα της Ελλάδος / Source: ECB and Bank of Greece.

(1) Από την 1η Ιανουαρίου 1999 μέχρι την 9η Μαρτίου 2004, η ημερομηνία αφορά τις διευκολύνσεις αποδοχής καταθέσεων και οριακής χρηματοδότησης. Για τις πράξεις κύριας αναχρηματοδότησης, οι μεταβολές των επιτοκίων ισχύουν από την πρώτη πράξη μετά την αναφερόμενη ημερομηνία. Η μεταβολή της 18ης Σεπτεμβρίου 2001 τέθηκε σε ισχύ αυθημερόν. Από τις 10 Μαρτίου 2004 και εξής, η ημερομηνία αφορά τις διευκολύνσεις αποδοχής καταθέσεων και οριακής χρηματοδότησης και τις πράξεις κύριας αναχρηματοδότησης (μεταβολές που θα τίθενται σε ισχύ από την πράξη κύριας αναχρηματοδότησης που ακολουθεί τη σχετική απόφαση του Διοικητικού Συμβουλίου), εκτός εάν αναφέρεται διαφορετικά. / From 1 January 1999 to 9 March 2004, the date refers to the deposit and marginal lending facilities. For main refinancing operations, changes in the rate are effective from the first operation following the date indicated. The change on 18 September 2001 was effective on that same day. From 10 March 2004 onwards, the date refers to the deposit and marginal lending facilities and to the main refinancing operations (changes effective from the first refinancing operation following the Governing Council discussion), unless otherwise indicated.

(2) Στις 22 Δεκεμβρίου 1998, η ΕΚΤ ανακοίνωσε ότι στο διάστημα 4-21 Ιανουαρίου 1999 θα εφαρμόζεται κατ'εξίρεση μικρό εύρος διακύμανσης (50 μονάδες βάσης) μεταξύ των επιτοκίων της διευκόλυνσης οριακής χρηματοδότησης και της διευκόλυνσης αποδοχής καταθέσεων, έτσι ώστε οι συμμετέχοντες στην αγορά να προσαρμοστούν ευκολότερα στο νέο νομισματικό καθεστώς. / On 22 December 1998 the ECB announced that, as an exceptional measure between 4 and 21 January 1999, a narrow corridor of 50 basis points would be applied between the interests rates for the marginal lending facility and the deposit facility, aimed at facilitating the transition to the new monetary regime by market participants.

(3) Στις 8 Ιουνίου 2000 η ΕΚΤ ανακοίνωσε ότι, αρχής γενομένης από την πράξη που θα διακανονιστεί στις 28 Ιουνίου 2000, οι πράξεις κύριας αναχρηματοδότησης του Ευρωσυστήματος θα διεξάγονται μέσω δημοπρασίας ανταγωνιστικού επιτοκίου. Το ελάχιστο επιτόκιο προσφοράς είναι το οποίο οι αντισυμβαλλόμενοι μπορούν να υποβάλλουν τις προσφορές τους. / On 8 June 2000 the ECB announced that, starting from the operation to be settled on 28 June 2000, the main refinancing operations of the Eurosystem would be conducted as variable rate tenders. The minimum bid rate refers to the minimum interest rate at which counterparties may place their bids.

(4) Από τις 9 Οκτωβρίου, η ΕΚΤ μείωσε το εύρος διακύμανσης των επιτοκίων των πάγιων διευκολύνσεων, από 200 μονάδες βάσης σε 100 μονάδες βάσης γύρω από το επιτόκιο της πράξης κύριας αναχρηματοδότησης. / As of 9 October 2008 the ECB reduced the standing facilities corridor from 200 basis points to 100 basis points around the interest rate on the main refinancing operations.

(5) Στις 8 Οκτωβρίου 2008 η ΕΚΤ ανακοίνωσε ότι αρχής γενομένης από την πράξη που πρόκειται να διακανονιστεί στις 15 Οκτωβρίου και στο εξής, οι εβδομαδιαίες πράξεις κύριας αναχρηματοδότησης θα πραγματοποιούνται μέσω δημοπρασιών σταθερού επιτοκίου με κατανομή ολόκληρου του ποσού στο επιτόκιο της πράξης κύριας αναχρηματοδότησης. / On 8 October 2008 the ECB announced that, starting from the operation to be settled on 15 October, the weekly main refinancing operations would be carried out through a fixed-rate tender procedure with full allotment at the interest rate on the main refinancing operations.

Πίνακας IV.22. ΕΠΙΤΟΚΙΑ ΤΗΣ ΑΓΟΡΑΣ ΧΡΗΜΑΤΟΣ (ποσοστά % ετησίως, μέσοι όροι περιόδου)

Table IV.22. MONEY MARKET INTEREST RATES (percentages per annum, period averages)

Περίοδος Period	Καταθέσεις μίας ημέρας (1) Overnight deposits	Καταθέσεις ενός μηνός (2) 1-month deposits	Καταθέσεις 3 μηνών (2) 3-month deposits	Καταθέσεις 6 μηνών (2) 6-month deposits	Καταθέσεις 9 μηνών (2) 9-month deposits	Καταθέσεις 12 μηνών (2) 12-month deposits
2003	2,32	2,35	2,33	2,31	2,31	2,34
2004	2,05	2,08	2,11	2,15	2,20	2,27
2005	2,09	2,14	2,18	2,23	2,28	2,33
2006	2,83	2,94	3,08	3,23	3,35	3,44
2007	3,87	4,08	4,28	4,35	4,41	4,45
2007 II	3,86	3,96	4,07	4,19	4,30	4,38
III	4,05	4,28	4,50	4,57	4,61	4,65
IV	3,95	4,39	4,73	4,70	4,69	4,68
2008 I	4,05	4,23	4,48	4,48	4,48	4,48
II	4,00	4,41	4,86	4,93	4,99	5,06
III	4,25	4,54	4,98	5,18	5,26	5,36
2007 Απρ./Apr.	3,82	3,86	3,98	4,10	4,19	4,25
Μάιος/May	3,79	3,92	4,07	4,20	4,30	4,37
Ιούν./Jun.	3,96	4,10	4,15	4,28	4,40	4,51
Ιούλ./Jul.	4,06	4,11	4,22	4,36	4,47	4,56
Αύγ./Aug.	4,05	4,31	4,54	4,59	4,63	4,67
Σεπτ./Sept.	4,03	4,43	4,74	4,75	4,73	4,72
Οκτ./Oct.	3,94	4,24	4,69	4,66	4,65	4,65
Νοέμ./Nov.	4,02	4,22	4,64	4,63	4,62	4,61
Δεκ./Dec.	3,88	4,71	4,85	4,82	4,80	4,79
2008 Ιαν./Jan.	4,02	4,20	4,48	4,50	4,50	4,50
Φεβρ./Feb.	4,03	4,18	4,36	4,36	4,35	4,35
Μάρτ./Mar.	4,09	4,30	4,60	4,59	4,59	4,59
Απρ./Apr.	3,99	4,37	4,78	4,80	4,81	4,82
Μάιος/May	4,01	4,39	4,86	4,90	4,94	4,99
Ιούν./Jun.	4,01	4,47	4,94	5,09	5,23	5,36
Ιούλ./Jul.	4,19	4,47	4,96	5,15	5,25	5,39
Αύγ./Aug.	4,30	4,49	4,97	5,16	5,23	5,32
Σεπτ./Sept.	4,27	4,66	5,02	5,22	5,29	5,38
Οκτ./Oct.	3,82	4,83	5,11	5,18	5,21	5,25

Πηγή: Bloomberg. / Source: Bloomberg.

(1) Μέσος όρος του δείκτη επιτοκίων μίας ημέρας στη ζώνη του ευρώ (EONIA) / Euro overnight interest average (EONIA).

(2) Διαπραγματευτικά επιτόκια προσφοράς στη ζώνη του ευρώ (EURIBOR) / Euro interbank offered rates (EURIBOR).

Επιτόκια της αγοράς χρήματος / Money market rates

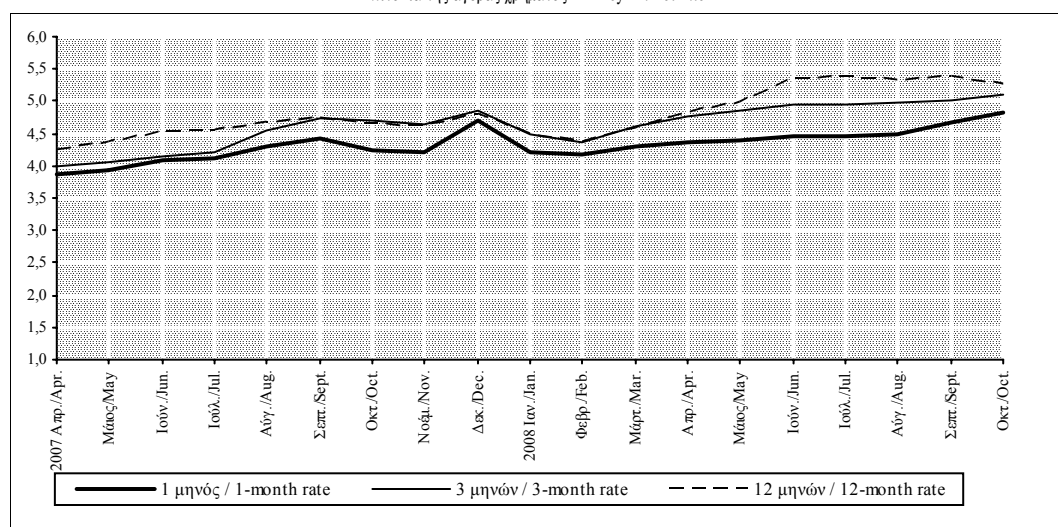

Πίνακας IV.23. ΑΠΟΔΟΣΕΙΣ ΤΙΤΛΩΝ ΤΟΥ ΕΛΛΗΝΙΚΟΥ ΔΗΜΟΣΙΟΥ (ποσοστά % ετησίως, μέσοι όροι περιόδου)

Table IV.23. YIELDS OF GREEK GOVERNMENT SECURITIES (percentages per annum, period averages)

Περίοδος Period	Απόδοση ετήσιων έντοκων γραμματίων 12-month treasury bill yield	ΑΠΟΔΟΣΗ ΟΜΟΛΟΓΩΝ / GOVERNMENT BOND YIELD						
		3 ετών 3-year	5 ετών 5-year	7 ετών 7-year	10 ετών 10-year	15 ετών 15-year	20 ετών (1) 20-year (1)	32 ετών 32-year
2003	2,34	2,82	3,37	3,83	4,27	4,32	4,91	-
2004	2,27	2,87	3,37	3,81	4,25	4,53	4,77	-
2005	2,33	2,65	2,92	3,22	3,59	3,80	3,92	4,14
2006	3,44	3,58	3,72	3,87	4,07	4,16	4,23	4,42
2007	4,45	4,21	4,30	4,34	4,50	4,67	-	4,81
2007 II	4,38	4,33	4,42	4,45	4,57	4,67	-	4,84
III	4,65	4,34	4,46	4,51	4,66	4,88	-	4,95
IV	4,69	4,14	4,26	4,29	4,51	4,79	-	4,92
2008 I	4,51	3,83	3,98	4,17	4,39	4,83	-	5,03
II	5,05	4,49	4,62	4,58	4,82	5,17	-	5,27
III	5,36	4,63	4,78	4,75	4,97	5,26	-	5,35
2007 Απρ./Apr.	4,25	4,17	4,24	4,28	4,40	4,46	4,52	4,70
Μάιος/May	4,37	4,31	4,37	4,40	4,51	4,59	-	4,77
Ιούν./Jun.	4,51	4,52	4,65	4,68	4,80	4,97	-	5,05
Ιούλ./Jul.	4,56	4,54	4,64	4,67	4,79	4,96	-	5,02
Αύγ./Aug.	4,67	4,28	4,41	4,47	4,62	4,85	-	4,91
Σεπτ./Sept.	4,72	4,20	4,34	4,39	4,56	4,82	-	4,92
Οκτ./Oct.	4,65	4,19	4,34	4,39	4,58	4,82	-	4,92
Νοέμ./Nov.	4,61	4,08	4,16	4,20	4,43	4,73	-	4,88
Δεκ./Dec.	4,80	4,16	4,28	4,29	4,53	4,83	-	4,97
2008 Ιαν./Jan.	4,50	3,88	4,02	4,17	4,40	4,76	-	4,95
Φεβρ./Feb.	4,35	3,68	3,83	4,09	4,36	4,79	-	4,99
Μάρτ./Mar.	4,67	3,92	4,10	4,24	4,42	4,95	-	5,16
Απρ./Apr.	4,81	4,15	4,31	4,32	4,54	5,05	-	5,20
Μάιος/May	4,99	4,35	4,46	4,46	4,74	5,08	-	5,21
Ιούν./Jun.	5,36	4,97	5,08	4,96	5,17	5,37	-	5,40
Ιούλ./Jul.	5,39	4,94	5,04	4,98	5,15	5,38	-	5,44
Αύγ./Aug.	5,32	4,53	4,64	4,63	4,87	5,15	-	5,25
Σεπτ./Sept.	5,38	4,42	4,65	4,65	4,88	5,26	-	5,36
Οκτ./Oct.	5,26	3,97	4,48	4,53	4,93	5,22	-	5,26

Πηγή: Τράπεζα της Ελλάδος / Source: Bank of Greece.

(1) Από το Μαΐο του 2007 δεν υπάρχει στην αγορά ομόλογο με εναπομένονσα διάρκεια κοντά στα 20 έτη / As from May 2007, no security with a remaining maturity close to 20 years exists

Αποδόσεις τίτλων του Δημοσίου / Yields of government securities

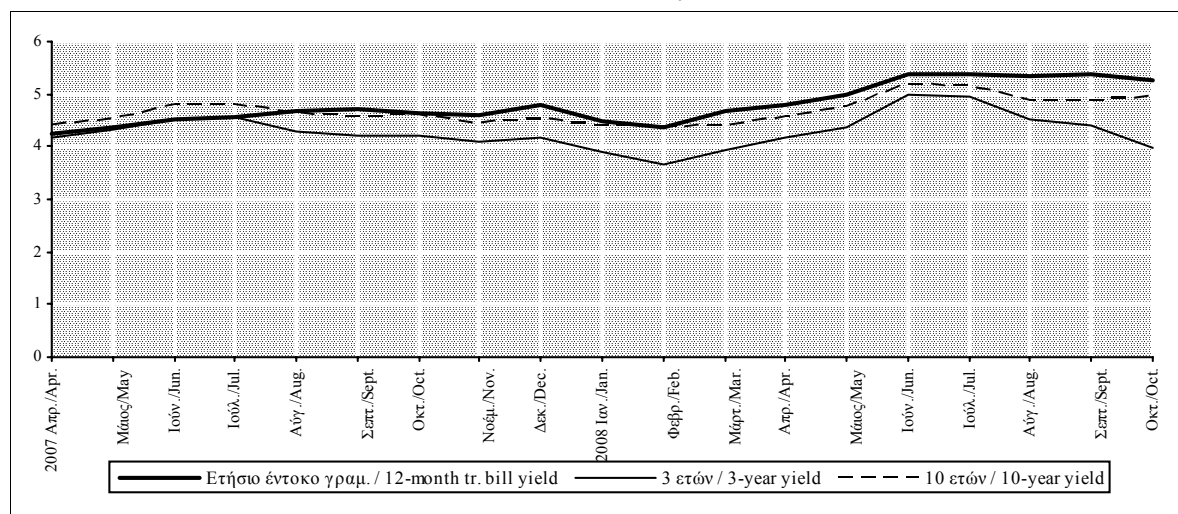

Πίνακας IV.24.1. ΕΠΙΤΟΚΙΑ ΝΕΩΝ ΚΑΤΑΘΕΣΕΩΝ ΣΕ ΕΥΡΩ ΑΠΟ ΚΑΤΟΙΚΟΥΣ ΤΗΣ ΖΩΝΗΣ ΤΟΥ ΕΥΡΩ ΣΤΑ ΕΓΧΩΡΙΑ ΝΧΙ (1) (ποσοστά % ετησίως, μέσοι όροι περιόδου, εκτός εάν σημειώνεται διαφορετικά)

Table IV.24.1. INTEREST RATES ON NEW EURO-DENOMINATED DEPOSITS BY EURO AREA RESIDENTS WITH DOMESTIC MFIs (1) (percentages per annum, period averages unless otherwise indicated)

Περίοδος Period	Καταθέσεις από νοικοκυριά(2) Deposits from households(2)						Καταθέσεις από μη χρηματοπιστωτικές επιχειρήσεις Deposits from non-financial corporations				Συμφωνίες επαναγοράς (3) Repos (3)
	Καταθέσεις μίας ημέρας (4) Overnight deposits (4)			Καταθέσεις με συμφωνημένη διάρκεια (5) Deposits with agreed maturity (5)			Καταθέσεις μίας ημέρας (4) Overnight deposits (4)	Καταθέσεις με συμφωνημένη διάρκεια (5) Deposits with agreed maturity (5)			
	Σύνολο Total	Τρεχοίμενοι λογαριασμοί Current accounts	Ταμειυτήριο Savings deposits	Έως 1 έτος Up to 1 year	Άνω του ενός και έως 2 έτη Over 1 and up to 2 years	Άνω των 2 ετών (6) Over 2 years (6)		Έως 1 έτος Up to 1 year	Άνω του ενός και έως 2 έτη Over 1 and up to 2 years	Άνω των 2 ετών (6) Over 2 years (6)	
2003	0,93	1,08	0,92	2,48	2,65	1,49	0,63	2,49	3,19	0,67	2,24
2004	0,91	1,05	0,90	2,29	2,15	0,92	0,55	2,17	μ.δ.	0,42	1,98
2005	0,91	1,13	0,88	2,23	2,42	0,76	0,60	2,09	μ.δ.	μ.δ.	2,00
2006	1,02	1,38	0,98	2,86	3,30	2,23	0,79	2,81	μ.δ.	μ.δ.	2,67
2007	1,22	1,78	1,14	3,95	4,19	1,30	1,03	3,94	μ.δ.	μ.δ.	3,70
2007 III	1,24	1,85	1,16	4,11	4,36	1,09	1,12	4,11	μ.δ.	μ.δ.	3,89
IV	1,24	1,81	1,17	4,34	4,36	1,02	1,04	4,19	μ.δ.	μ.δ.	3,85
2008 I	1,25	1,84	1,16	4,36	3,86	μ.δ.	1,09	4,25	μ.δ.	μ.δ.	3,92
II	1,25	1,84	1,17	4,75	4,90	μ.δ.	1,06	4,44	μ.δ.	μ.δ.	4,14
III	1,27	1,91	1,18	5,06	5,53	μ.δ.	1,12	4,69	μ.δ.	μ.δ.	4,39
2007 Ιούλ./Jul.	1,24	1,85	1,16	4,00	4,33	1,23	1,15	4,03	μ.δ.	μ.δ.	3,86
Αύγ./Aug.	1,24	1,87	1,16	4,09	4,36	1,25	1,12	4,10	4,52	0,89	3,87
Σεπτ./Sept.	1,25	1,84	1,17	4,24	4,38	0,79	1,08	4,20	μ.δ.	μ.δ.	3,93
Οκτ./Oct.	1,25	1,83	1,17	4,26	4,13	0,91	1,01	4,04	μ.δ.	0,61	3,88
Νοέμ./Nov.	1,25	1,83	1,17	4,25	4,40	1,21	1,07	4,20	μ.δ.	μ.δ.	3,91
Δεκ./Dec.	1,23	1,78	1,16	4,52	4,54	0,95	1,05	4,33	μ.δ.	μ.δ.	3,76
2008 Ιαν./Jan.	1,24	1,85	1,16	4,35	4,10	1,22	1,09	4,13	4,21	μ.δ.	3,87
Φεβρ./Feb.	1,25	1,87	1,16	4,30	4,04	1,13	1,12	4,19	μ.δ.	μ.δ.	3,88
Μάρτ./Mar.	1,25	1,79	1,17	4,42	3,45	μ.δ.	1,06	4,44	μ.δ.	μ.δ.	4,01
Απρ./Apr.	1,25	1,84	1,17	4,68	4,65	μ.δ.	1,06	4,41	μ.δ.	μ.δ.	3,98
Μάιος/May	1,24	1,85	1,16	4,73	4,79	μ.δ.	1,07	4,39	μ.δ.	μ.δ.	3,99
Ιούν./Jun.	1,25	1,83	1,17	4,85	5,25	0,65	1,06	4,51	μ.δ.	0,56	4,44
Ιούλ./Jul.	1,26	1,92	1,17	5,09	5,61	μ.δ.	1,15	4,59	5,54	μ.δ.	4,20
Αύγ./Aug.	1,26	1,88	1,18	4,99	5,48	1,03	1,13	4,69	μ.δ.	μ.δ.	4,22
Σεπτ./Sept.	1,28	1,93	1,19	5,11	5,49	μ.δ.	1,09	4,80	μ.δ.	μ.δ.	4,76

Πηγή: Τράπεζα της Ελλάδος / Source: Bank of Greece.

(1) Επιτόκια όλων των πιστωτικών ιδρυμάτων που λειτουργούν στην Ελλάδα. Αναλυτικές μεθοδολογικές πληροφορίες δίνονται στην ιστοσελίδα της Τράπεζας: www.bankofgreece.gr / Στατιστικά στοιχεία / Τραπεζικά επιτόκια. Interest rates of all credit institutions operating in Greece. A detailed methodological note is available on the Bank's website: www.bankofgreece.gr / Statistics / Bank interest

(2) Περιλαμβανομένων και των ιδιωτικών μη κερδοσκοπικών ιδρυμάτων που εξυπηρετούν τα νοικοκυριά/ Including private non-profit institutions serving households.

(3) Αφορούν το σύνολο των νοικοκυριών και των μη χρηματοπιστωτικών επιχειρήσεων / These refer to households and non-financial corporations.

(4) Το επιτόκιο είναι αυτό που ισχύει στο τέλος του μηνός, καθώς για τη κατηγορία αυτή το ποσό των νέων καταθέσεων στη διάρκεια του μηνός αναφοράς ταυτίζεται με το υπόλοιπό τους στο τέλος του μηνός αυτού. / The interest rate is the rate valid at the end of the month, since for this category the amount of new business during the reference month is equal to the outstanding amount at the end of this month.

(5) Περιλαμβάνονται και τα προϊόντα εγγυημένου κεφαλαίου για τα οποία θεωρείται ότι το επιτόκιο ισούται με την ελάχιστη εγγυημένη απόδοσή τους / Including 'capital guaranteed' products for which the interest rate is assumed to be equal to the minimum guaranteed return.

(6) Ο κύριος όγκος των καταθέσεων αποτελείται από παρακαταθήκες στο Ταμείο Παρακαταθηκών και Δανείων που είναι άτοκες. Τα επιτόκια των καταθέσεων των νοικοκυριών αναθεωρήθηκαν ώστε να μην λαμβάνονται υπόψη οι παρακαταθήκες. / The bulk of deposits in this category consists of non-interest bearing consignations with the Deposits and Loans Fund. Interest rates were revised so as to exclude the effect of consignations on households deposits.

Επιτόκια νέων τραπεζικών καταθέσεων / Interest rates on new deposits

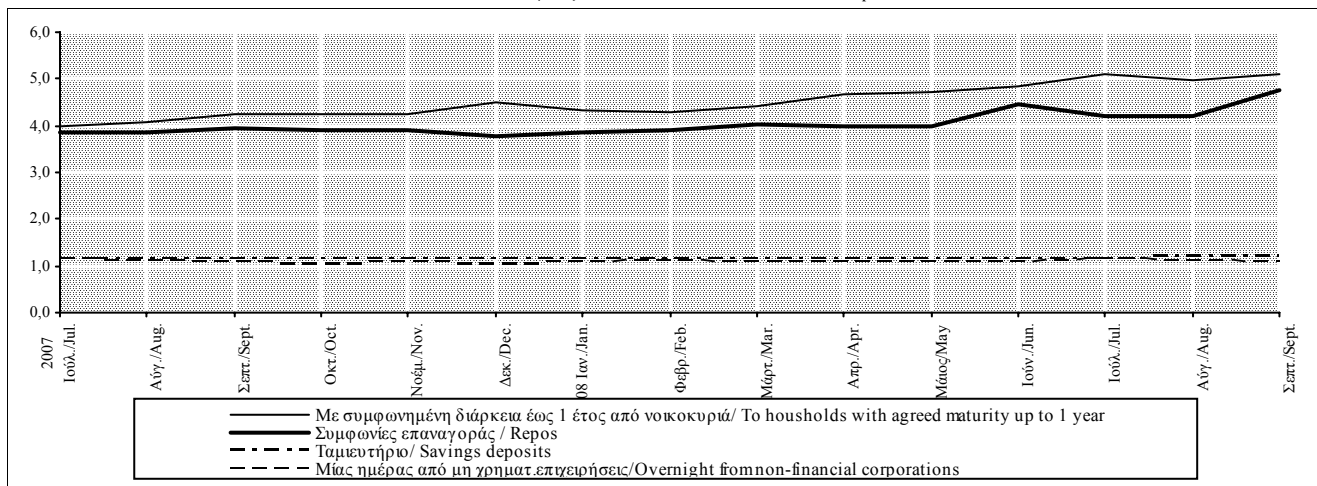

Πίνακας IV.24.2. ΕΠΙΤΟΚΙΑ ΣΤΑ ΥΦΙΣΤΑΜΕΝΑ ΥΠΟΛΟΙΠΑ ΤΩΝ ΚΑΤΑΘΕΣΕΩΝ ΣΕ ΕΥΡΩ ΑΠΟ ΚΑΤΟΙΚΟΥΣ ΤΗΣ ΖΩΝΗΣ ΤΟΥ ΕΥΡΩ ΣΤΑ ΕΓΧΩΡΙΑ ΝΧΙ (1),(2) (ποσοστά % ετησίως)

Table IV.24.2. INTEREST RATES ON OUTSTANDING AMOUNTS OF EURO-DENOMINATED DEPOSITS BY EURO AREA RESIDENTS WITH DOMESTIC MFIs (1),(2) (percentages per annum)

Περίοδος Period	Καταθέσεις με συμφωνημένη διάρκεια (3) Deposits with agreed maturity (3)				Συμφωνίες επαναγοράς (4) Repos (4)
	Νοικοκυριά Households		Μη χρηματοπιστωτικές επιχειρήσεις Non-financial corporations		
	Έως 2 έτη Up to 2 years	Άνω των 2 ετών (5) Over 2 years (5)	Έως 2 έτη Up to 2 years	Άνω των 2 ετών(5) Over 2 years(5)	
2003	2,63	0,86	2,43	0,78	2,26
2004	2,42	0,87	2,16	0,71	2,01
2005	2,34	1,13	2,10	0,63	2,03
2006	2,80	1,42	2,88	0,75	2,67
2007	3,88	1,62	4,01	0,96	3,70
2007 III	4,01	1,77	4,14	0,96	3,85
IV	4,27	1,78	4,34	1,05	4,01
2008 I	4,37	1,65	4,38	1,09	3,99
II	4,64	1,88	4,67	1,20	4,52
III	4,98	1,58	5,04	2,25	4,50
2007 Ιούλ./Jul.	3,91	1,66	4,05	0,91	3,75
Αύγ./Aug.	4,00	1,83	4,11	0,89	3,85
Σεπτ./Sept.	4,11	1,83	4,27	1,09	3,95
Οκτ./Oct.	4,19	1,70	4,24	0,98	3,98
Νοέμ./Nov.	4,25	1,77	4,30	0,99	4,06
Δεκ./Dec.	4,38	1,86	4,49	1,17	4,00
2008 Ιαν./Jan.	4,36	1,68	4,31	1,29	3,99
Φεβρ./Feb.	4,36	1,56	4,32	1,03	3,96
Μάρτ./Mar.	4,40	1,71	4,52	0,96	4,01
Απρ./Apr.	4,54	1,94	4,62	1,13	4,05
Μάιος/May	4,64	1,81	4,65	1,36	4,11
Ιούν./Jun.	4,75	1,89	4,73	1,11	5,39
Ιούλ./Jul.	4,90	1,60	4,88	2,07	4,23
Αύγ./Aug.	4,97	1,58	5,00	2,46	4,21
Σεπτ./Sept.	5,06	1,57	5,23	2,23	5,06

Πηγή: Τράπεζα της Ελλάδος / Source: Bank of Greece.

(1) Βλ. υποσημείωση (1) στον πίνακα IV.24.1 / See footnote (1), table IV.24.1.

(2) Τα μηνιαία επιτόκια αφορούν το τέλος της περιόδου, ενώ τα τριμηνιαία και ετήσια υπολογίζονται ως μέσοι όροι περιόδου / Monthly interest rates refer to the end of the month, whereas quarterly and annual rates are calculated as period averages.

(3) Περιλαμβάνονται και τα προϊόντα εγγυημένου κεφαλαίου για τα οποία θεωρείται ότι το επιτόκιο ισούται με την ελάχιστη εγγυημένη απόδοσή τους / Including 'capital protected' products for which the interest rate is assumed to be equal to the minimum guaranteed return.

(4) Αφορούν το σύνολο των νοικοκυριών και των μη χρηματοπιστωτικών επιχειρήσεων / Cover households and non-financial corporations.

(5) Ο κύριος όγκος των καταθέσεων της κατηγορίας αυτής αποτελείται από παρακαταθήκες στο Ταμείο Παρακαταθηκών και Δανείων που είναι άτοκες. Τα επιτόκια των καταθέσεων των νοικοκυριών ανθεωρήθηκαν ώστε να μην λαμβάνονται υπόψη οι παρακαταθήκες. / The bulk of the deposits in this category consists of non-interest bearing consignations with the Deposits and Loans Fund. Interest rates were revised so as to exclude the effect of consignations on households deposits.

Επιτόκια στα υφιστάμενα υπόλοιπα των καταθέσεων με συμφωνημένη διάρκεια / Interest rates on the outstanding amounts of deposits with agreed maturity

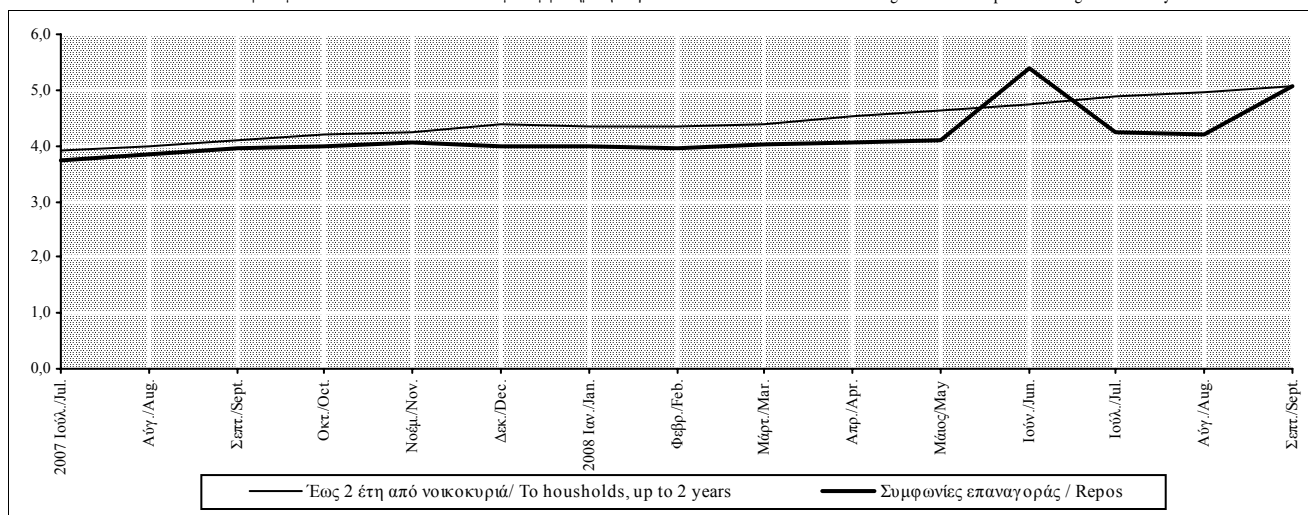

Πίνακας IV.24.3. ΕΠΙΤΟΚΙΑ ΝΕΩΝ ΔΑΝΕΙΩΝ ΣΕ ΕΥΡΩ ΑΠΟ ΤΑ ΕΓΧΩΡΙΑ ΝΧΙ (1) ΠΡΟΣ ΝΟΙΚΟΚΥΡΙΑ ΚΑΤΟΙΚΟΥΣ ΤΗΣ ΖΩΝΗΣ ΤΟΥ ΕΥΡΩ (2)
(ποσοστά % ετησίως, μέσοι όροι περιόδου)

Table IV.24.3. INTEREST RATES ON NEW EURO-DENOMINATED LOANS BY DOMESTIC MFIs (1) TO HOUSEHOLDS RESIDENT IN THE EURO AREA (2)
(percentages per annum, period averages)

Περίοδος Period	Στεγαστικά δάνεια (3) Housing loans (3)						Καταναλωτικά δάνεια Consumer loans					Λοιπά δάνεια Other loans
	Επιτόκιο κμεινόμενο ή σταθερό έως 1 έτος Floating rate or rate fixed up to 1 year	Επιτόκιο σταθερό άνω του ενός και έως 5 έτη Rate fixed for over 1 and up to 5 years	Επιτόκιο σταθερό άνω των 5 και έως 10 έτη Rate fixed for over 5 and up to 10 years	Επιτόκιο σταθερό άνω των 10 ετών Rate fixed for over 10 years	Σύνολο δανείων All loans		Επιτόκιο κμεινόμε- νο ή σταθερό έως 1 έτος Floating rate or rate fixed up to 1 year	Επιτόκιο σταθερό άνω του ενός και έως 5 έτη Rate fixed for over 1 and up to 5 years	Επιτόκιο σταθερό άνω των 5 ετών Rate fixed for over 5 years	Σύνολο δανείων All loans		Επιτόκιο κμεινόμε- νο ή σταθερό έως 1 έτος Floating rate or rate fixed up to 1 year
					Χωρίς επιβαρύν- σεις Without charges	Με επιβαρύν- σεις (ΣΕΠΕ) With charges (APRC)				Χωρίς επιβαρύν- σεις Without charges	Με επιβαρύν- σεις (ΣΕΠΕ) With charges (APRC)	
2003	4,51	5,85	6,52	5,07	4,78	5,16	10,57	10,53	9,28	10,47	11,57	6,60
2004	4,30	5,62	6,09	5,10	4,51	4,75	9,55	9,90	10,62	9,86	11,11	6,38
2005	4,06	5,14	5,91	4,45	4,15	4,34	8,47	9,36	9,84	9,06	10,64	6,86
2006	4,24	4,52	5,24	4,64	4,30	4,73	7,89	9,02	9,49	8,57	10,37	7,44
2007	4,57	4,36	4,89	4,61	4,46	4,93	7,71	8,93	9,25	8,47	10,39	7,52
2007 III	4,98	4,39	4,99	4,60	4,58	5,00	7,96	9,06	9,54	8,67	10,56	6,87
2007 IV	4,80	4,33	5,11	4,56	4,54	4,99	7,47	8,59	9,16	8,32	10,67	7,97
2008 I	4,68	4,16	4,99	4,70	4,42	4,90	8,38	8,19	9,10	8,59	10,49	6,97
2008 II	4,94	4,31	4,93	4,68	4,58	5,17	8,74	8,47	9,21	8,84	11,07	7,47
2008 III	5,36	4,66	5,16	4,96	4,95	5,50	8,97	8,94	9,24	9,07	11,09	8,67
2007 Ιουλ./Jul.	5,01	4,33	4,96	4,53	4,53	4,97	8,00	9,25	9,61	8,70	10,26	6,48
2007 Αύγ./Aug.	5,00	4,38	4,91	4,69	4,58	4,97	8,38	9,07	8,94	8,78	10,55	8,26
2007 Σεπτ./Sept.	4,93	4,46	5,11	4,57	4,64	5,05	7,50	8,86	10,07	8,54	10,88	5,88
2007 Οκτ./Oct.	4,96	4,43	5,05	4,60	4,63	5,03	7,22	8,27	9,05	8,08	10,58	8,24
2007 Νοέμ./Nov.	4,68	4,35	5,32	4,60	4,53	4,97	7,54	8,75	9,52	8,47	10,75	7,98
2007 Δεκ./Dec.	4,76	4,21	4,97	4,48	4,45	4,98	7,66	8,74	8,91	8,40	10,67	7,68
2008 Ιαν./Jan.	4,61	4,14	5,23	4,78	4,39	4,87	8,15	8,26	9,04	8,52	10,48	6,59
2008 Φεβρ./Feb.	4,67	4,15	5,01	4,67	4,40	4,93	8,36	8,27	9,15	8,63	10,59	6,76
2008 Μάρτ./Mar.	4,77	4,19	4,74	4,66	4,47	4,91	8,64	8,03	9,10	8,62	10,41	7,55
2008 Απρ./Apr.	4,83	4,24	4,83	4,59	4,50	5,07	8,87	8,28	9,04	8,75	10,95	7,01
2008 Μάιος/May	4,94	4,30	5,01	4,69	4,57	5,14	8,82	8,47	9,41	8,92	11,29	7,72
2008 Ιούν./Jun.	5,05	4,39	4,95	4,77	4,68	5,30	8,52	8,65	9,19	8,84	10,96	7,68
2008 Ιουλ./Jul.	5,30	4,51	4,96	4,92	4,83	5,39	9,21	8,89	9,11	9,06	11,10	9,36
2008 Αύγ./Aug.	5,34	4,72	5,13	5,09	4,98	5,48	8,82	9,06	9,17	9,03	11,16	10,10
2008 Σεπτ./Sept.	5,45	4,75	5,39	4,86	5,03	5,63	8,88	8,87	9,44	9,13	11,01	6,56

Πηγή: Τράπεζα της Ελλάδος / Source: Bank of Greece.

(1) Βλ. υποσημείωση (1) στον πίνακα IV.24.1 / See footnote (1), table IV.24.1.

(2) Δεν περιλαμβάνονται οι επιβαρύνσεις εκτός εάν σημειώνεται διαφορετικά / Excluding other charges unless otherwise indicated.

(3) Περιλαμβανομένων και των επισκευαστικών δανείων / Including loans for house improvements.

Επιτόκια νέων δανείων προς νοικοκυριά / Interest rates on new loans to households

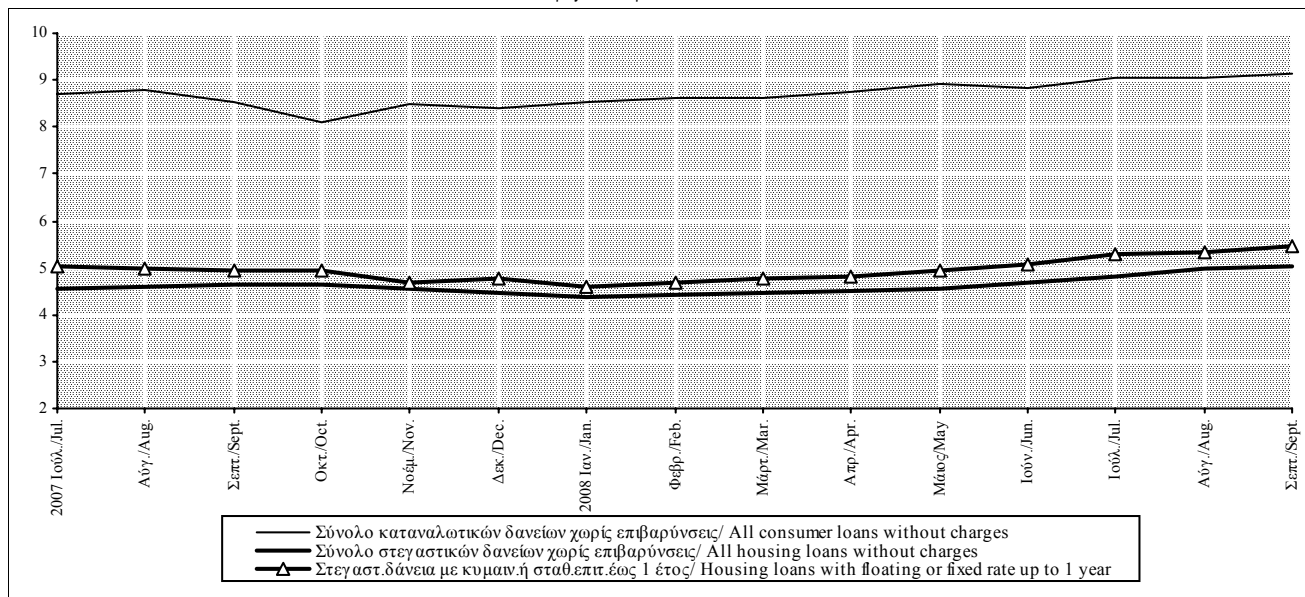

Πίνακας IV.24.4. ΕΠΙΤΟΚΙΑ ΝΕΩΝ ΔΑΝΕΙΩΝ ΣΕ ΕΥΡΩ ΑΠΟ ΤΑ ΕΓΧΩΡΙΑ ΝΧΙ (1) ΠΡΟΣ ΜΗ ΧΡΗΜΑΤΟΠΙΣΤΩΤΙΚΕΣ ΕΠΙΧΕΙΡΗΣΕΙΣ ΚΑΤΟΙΚΟΥΣ ΤΗΣ ΖΩΝΗΣ ΤΟΥ ΕΥΡΩ (2) (ποσοστά % ετησίως, μέσοι όροι περιόδου)

Table IV.24.4. INTEREST RATES ON NEW EURO-DENOMINATED LOANS BY DOMESTIC MFIs (1) TO NON-FINANCIAL CORPORATIONS RESIDENT IN THE EURO AREA (2) (percentages per annum, period averages)

Περίοδος Period	Δάνεια μέχρι 1 εκατ. ευρώ Loans up to EUR 1 million			Δάνεια άνω του 1 εκατ. ευρώ Loans over EUR 1 million	
	Επιτόκιο κυμαινόμενο ή σταθερό έως 1 έτος	Επιτόκιο σταθερό άνω του ενός και έως 5 έτη	Επιτόκιο σταθερό άνω των 5 ετών	Επιτόκιο κυμαινόμενο ή σταθερό έως 1 έτος	Επιτόκιο σταθερό άνω του ενός και έως 5 έτη
	Floating rate or rate fixed up to 1 year	Rate fixed for over 1 and up to 5 years	Rate fixed for over 5 years	Floating rate or rate fixed up to 1 year	Rate fixed for over 1 and up to 5 years
2003	5,29	5,56	5,75	3,98	μ.δ.
2004	4,98	5,25	5,40	3,67	3,50
2005	5,08	5,22	6,24	3,62	μ.δ.
2006	5,76	5,46	6,03	4,37	μ.δ.
2007	6,57	5,88	6,52	5,32	μ.δ.
2007 III	6,66	5,98	6,35	5,43	μ.δ.
IV	6,80	6,34	6,39	5,60	μ.δ.
2008 I	6,64	6,16	6,36	5,49	μ.δ.
II	6,84	6,27	6,79	5,71	μ.δ.
III	7,13	6,38	6,71	5,97	μ.δ.
2007 Ιούλ./Jul.	6,44	5,78	6,30	5,12	5,67
Αύγ./Aug.	6,76	6,03	6,31	5,48	μ.δ.
Σεπτ./Sept.	6,78	6,14	6,43	5,68	5,79
Οκτ./Oct.	6,75	6,37	6,29	5,50	μ.δ.
Νοέμ./Nov.	6,81	6,13	6,41	5,50	μ.δ.
Δεκ./Dec.	6,83	6,51	6,46	5,79	μ.δ.
2008 Ιαν./Jan.	6,66	6,04	6,11	5,48	μ.δ.
Φεβρ./Feb.	6,62	6,27	6,56	5,32	μ.δ.
Μάρτ./Mar.	6,65	6,16	6,42	5,68	μ.δ.
Απρ./Apr.	6,79	6,28	6,88	5,66	μ.δ.
Μάιος/May	6,83	6,13	6,97	5,64	μ.δ.
Ιούν./Jun.	6,91	6,40	6,51	5,82	μ.δ.
Ιούλ./Jul.	7,03	6,36	6,76	6,05	5,48
Αύγ./Aug.	7,11	6,46	6,69	5,82	μ.δ.
Σεπτ./Sept.	7,24	6,31	6,67	6,04	6,82

Πηγή: Τράπεζα της Ελλάδος / Source: Bank of Greece.

μ.δ. : μη δημοσιεύσιμο για λόγους τήρησης της εμπιστευτικότητας / non publishable for reasons of confidentiality.

(1) Βλ. υποσημείωση (1) στον πίνακα IV.24.1 / See footnote (1), table IV.24.1.

(2) Δεν περιλαμβάνονται οι επιβαρύνσεις / Excluding other charges.

Νέα δάνεια με επιτόκιο κυμαινόμενο ή σταθερό μέχρι 1 έτος/ New loans with a floating rate or fixed up to 1 year

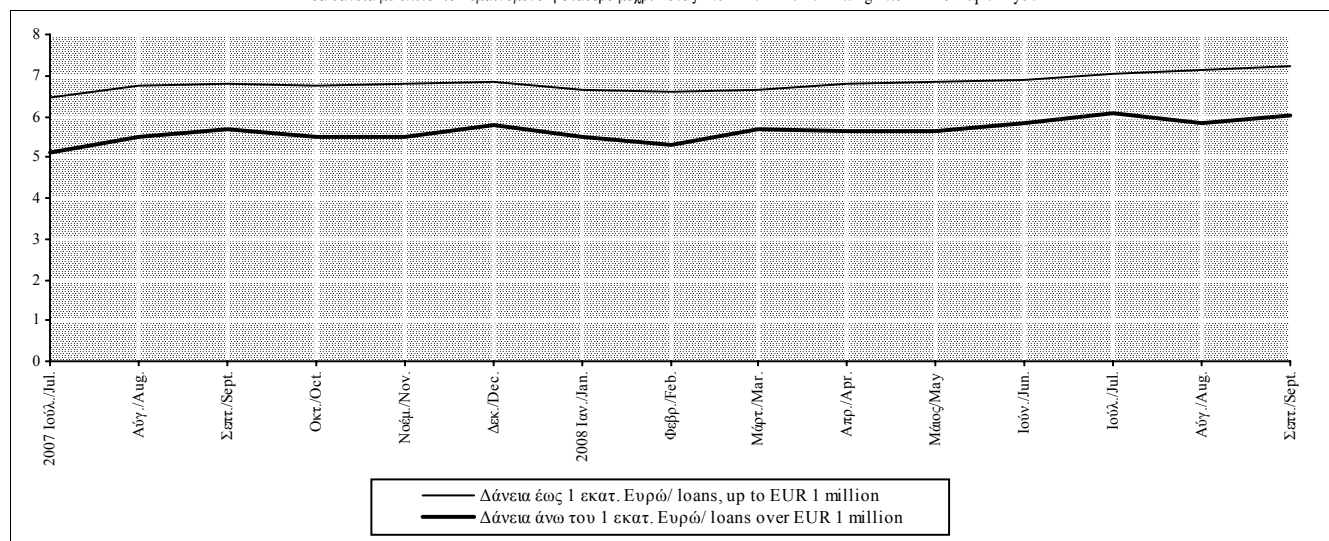

Πίνακας IV.24.5. ΕΠΙΤΟΚΙΑ ΔΑΝΕΙΩΝ ΣΕ ΕΥΡΩ ΧΩΡΙΣ ΚΑΘΟΡΙΣΜΕΝΗ ΔΙΑΡΚΕΙΑ ΑΠΟ ΤΑ ΕΓΧΩΡΙΑ ΝΧΙ (1) ΠΡΟΣ ΚΑΤΟΙΚΟΥΣ ΤΗΣ ΖΩΝΗΣ ΤΟΥ ΕΥΡΩ (2) (ποσοστά % ετησίως)

Table IV.24.5. INTEREST RATES ON EURO-DENOMINATED LOANS WITHOUT A DEFINED MATURITY BY DOMESTIC MFIs (1) TO EURO AREA RESIDENTS (2) (percentages per annum)

Περίοδος Period	Δάνεια προς μη χρηματοπιστωτικές επιχειρήσεις(3) Loans to non-financial corporations(3)			Δάνεια προς νοικοκυριά(3) Loans to households(3)			
	Σύνολο Total	Αλληλόχρεοι λογαριασμοί Credit lines	Υπεραναλήψεις από λογαριασμούς όψεως Debit balances on sight deposits	Σύνολο Total	Πιστωτικές κάρτες Credit cards	Ανοικτά δάνεια Open account loans	Υπεραναλήψεις από τρεχομένους λογαριασμούς Debit balances on current accounts
2003	6,86	6,78	8,58	14,41	15,09	12,53	11,73
2004	7,01	6,90	8,56	13,81	14,73	11,73	11,41
2005	6,90	6,77	8,46	13,36	14,07	12,14	10,77
2006	7,18	7,04	8,46	13,45	14,25	12,40	10,64
2007	7,54	7,36	9,13	14,09	14,76	13,20	11,39
2007 III	7,66	7,49	9,19	14,14	14,73	13,45	11,45
IV	7,61	7,45	9,01	14,37	15,14	13,06	11,54
2008 I	7,52	7,36	8,91	14,47	15,32	12,89	11,55
II	7,61	7,47	8,93	14,50	15,49	12,58	11,78
III	7,84	7,68	9,25	15,10	16,13	13,26	12,15
2007 Ιούλ./Jul.	7,56	7,38	9,20	14,12	14,71	13,44	11,36
Αύγ./Aug.	7,74	7,58	9,20	14,15	14,73	13,48	11,48
Σεπτ./Sept.	7,68	7,52	9,17	14,14	14,74	13,44	11,52
Οκτ./Oct.	7,62	7,46	9,08	14,13	14,76	13,37	11,55
Νοέμ./Nov.	7,65	7,50	8,95	14,50	15,35	12,93	11,51
Δεκ./Dec.	7,56	7,39	9,01	14,47	15,31	12,87	11,55
2008 Ιαν./Jan.	7,50	7,34	8,90	14,48	15,31	12,89	11,45
Φεβρ./Feb.	7,50	7,34	8,94	14,48	15,34	12,86	11,58
Μάρτ./Mar.	7,55	7,39	8,90	14,46	15,31	12,91	11,62
Απρ./Apr.	7,62	7,48	8,91	14,52	15,51	12,60	11,70
Μάιος/May	7,62	7,48	8,88	14,48	15,45	12,59	11,82
Ιούν./Jun.	7,59	7,44	8,99	14,49	15,51	12,55	11,83
Ιούλ./Jul.	7,79	7,63	9,29	14,98	16,05	13,14	11,82
Αύγ./Aug.	7,78	7,63	9,16	15,16	16,18	13,34	12,29
Σεπτ./Sept.	7,94	7,78	9,30	15,15	16,17	13,30	12,34

Πηγή: Τράπεζα της Ελλάδος / Source: Bank of Greece.

(1) Βλ. υποσημείωση (1) στον πίνακα IV.24.1 / See footnote (1), table IV.24.1.

(2) Τα μηνιαία επιτόκια αφορούν το τέλος της περιόδου, ενώ τα τριμηνιαία και ετήσια υπολογίζονται ως μέσοι όροι περιόδου / Monthly interest rates refer to the end of the month, whereas quarterly and annual rates are calculated as period averages.

(3) Δεν περιλαμβάνονται οι επιβαρύνσεις / Excluding other charges.

Επιτόκια δανείων χωρίς καθορισμένη διάρκεια / Interest rates on loans without a defined maturity

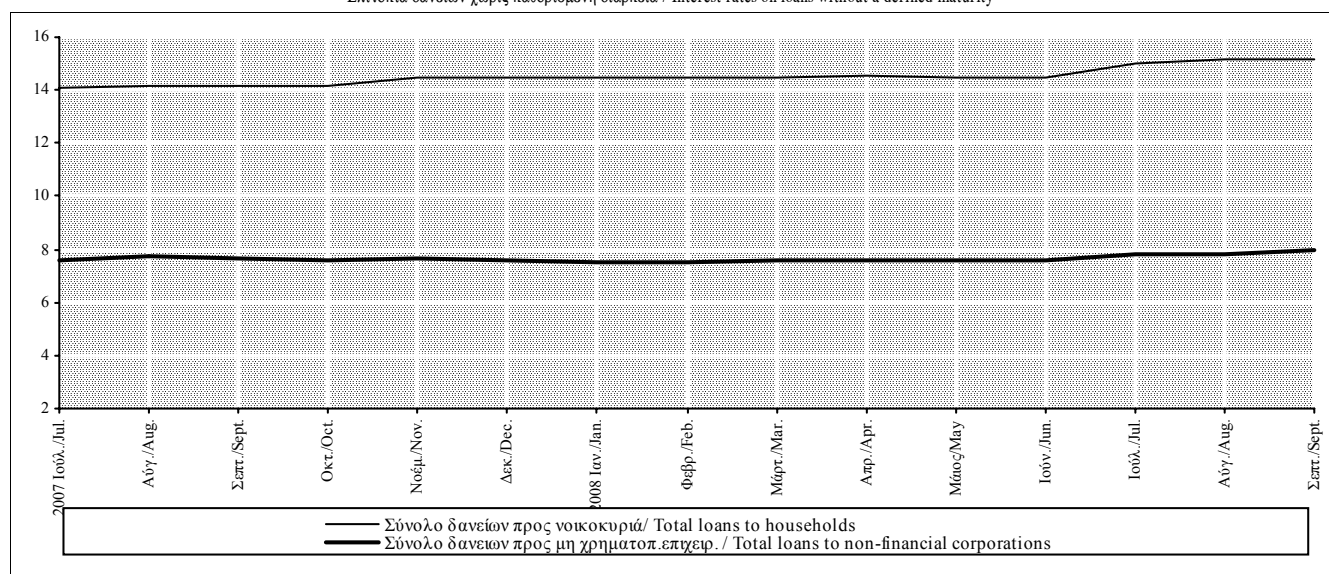

Πίνακας IV.24.6. ΕΠΙΤΟΚΙΑ ΣΤΑ ΥΦΙΣΤΑΜΕΝΑ ΥΠΟΛΟΙΠΑ ΤΩΝ ΔΑΝΕΙΩΝ ΣΕ ΕΥΡΩ ΑΠΟ ΤΑ ΕΓΧΩΡΙΑ ΝΧΙ (1) ΠΡΟΣ ΚΑΤΟΙΚΟΥΣ ΤΗΣ ΖΩΝΗΣ ΤΟΥ ΕΥΡΩ (2),(3) (ποσοστά % ετησίως)

Table IV.24.6. INTEREST RATES ON OUTSTANDING AMOUNTS OF EURO-DENOMINATED LOANS BY DOMESTIC MFIs (1) TO EURO AREA RESIDENTS (2),(3) (percentages per annum)

Περίοδος Period	Στεγαστικά δάνεια με αρχική διάρκεια (4) Housing loans with initial maturity (4)			Καταναλωτικά και λοιπά δάνεια με αρχική διάρκεια (5) Consumer and other loans with initial maturity (5)			Δάνεια προς μη χρηματοπιστωτικές εταιρίες με αρχική διάρκεια Loans to non-financial corporations with initial maturity		
	Έως 1 έτος Up to 1 year	Άνω του ενός και έως 5 έτη Over 1 and up to 5 years	Άνω των 5 ετών Over 5 years	Έως 1 έτος Up to 1 year	Άνω του ενός και έως 5 έτη Over 1 and up to 5 years	Άνω των 5 ετών Over 5 years	Έως 1 έτος (6) Up to 1 year (6)	Άνω του ενός και έως 5 έτη Over 1 and up to 5 years	Άνω των 5 ετών Over 5 years
2003	7,09	6,38	5,33	13,59	11,10	8,26	5,93	5,49	5,51
2004	5,78	5,93	5,07	13,23	10,22	8,44	5,77	5,27	5,06
2005	5,28	5,33	4,83	12,66	10,09	8,69	5,76	5,30	4,84
2006	4,96	5,31	4,89	12,68	10,00	8,27	6,34	5,76	5,25
2007	4,99	5,44	5,12	13,31	10,20	8,22	7,05	6,71	6,01
2007 III	5,21	5,34	5,11	13,51	10,23	8,39	7,18	6,83	6,07
IV	5,25	5,42	5,10	13,41	10,10	8,16	7,20	6,92	6,18
2008 I	5,18	5,49	5,07	13,32	9,98	8,02	7,23	6,84	6,14
II	5,07	5,46	5,09	13,50	9,98	8,10	7,37	6,90	6,23
III	5,07	5,52	5,17	13,99	9,97	8,29	7,61	7,04	6,42
2007 Ιούλ./Jul.	5,18	5,37	5,12	13,52	10,20	8,40	7,05	6,79	6,03
Αύγ./Aug.	5,27	5,33	5,11	13,53	10,25	8,44	7,22	6,81	6,05
Σεπτ./Sept.	5,18	5,31	5,10	13,47	10,25	8,34	7,27	6,88	6,14
Οκτ./Oct.	5,29	5,37	5,10	13,42	10,14	8,32	7,18	6,93	6,14
Νοέμ./Nov.	5,13	5,44	5,09	13,50	10,12	8,09	7,20	6,92	6,17
Δεκ./Dec.	5,32	5,45	5,11	13,32	10,03	8,08	7,21	6,92	6,24
2008 Ιαν./Jan.	5,25	5,49	5,06	13,31	10,05	8,05	7,15	6,89	6,17
Φεβρ./Feb.	5,20	5,49	5,06	13,32	9,99	7,98	7,25	6,82	6,13
Μάρτ./Mar.	5,09	5,48	5,08	13,32	9,91	8,02	7,29	6,82	6,13
Απρ./Apr.	5,06	5,47	5,08	13,52	9,96	8,06	7,36	6,87	6,17
Μάιος/May	5,09	5,48	5,09	13,50	9,99	8,10	7,38	6,90	6,23
Ιούν./Jun.	5,06	5,43	5,10	13,47	9,98	8,13	7,37	6,93	6,29
Ιούλ./Jul.	5,09	5,50	5,15	13,89	10,00	8,23	7,55	7,03	6,37
Αύγ./Aug.	5,06	5,51	5,17	14,05	10,01	8,31	7,57	7,03	6,39
Σεπτ./Sept.	5,05	5,54	5,18	14,04	9,90	8,34	7,71	7,05	6,49

Πηγή: Τράπεζα της Ελλάδος / Source: Bank of Greece.

(1) Βλ. υποσημείωση (1) στον πίνακα IV.24.1 / See footnote (1), table IV.24.1.

(2) Τα μηνιαία επιτόκια αφορούν το τέλος της περιόδου, ενώ τα τριμηνιαία και ετήσια υπολογίζονται ως μέσο όρο περιόδου / Monthly interest rates refer to the end of the month, whereas quarterly and annual rates are calculated as period averages.

(3) Δεν περιλαμβάνονται οι επιβαρύνσεις / Excluding other charges.

(4) Περιλαμβανομένων και των επισκευαστικών δανείων / Including loanw for house improvements.

(5) Περιλαμβάνονται και τα δάνεια χωρίς καθορισμένη διάρκεια (μέσω πιστωτικών καρτών, ανοικτά δάνεια, υπεραναλήψεις από τρεχούμενους λογαριασμούς), που κατατάσσονται κυρίως στην κατηγορία 'με αρχική διάρκεια έως 1 έτος' και και σε μικρότερο βαθμό στην κατηγορία 'με αρχική διάρκεια άνω του ενός και έως 5 έτη' / Including loans without a defined maturity (i.e. through credit cards, open account loans, debit balances on current accounts) which are mainly under the category 'up to 1 year' and to a lesser extend under the category 'over 1 and up to 5 years' accounts.

(6) Τα δάνεια χωρίς καθορισμένη διάρκεια (αλληλόχρεοι λογαριασμοί, υπεραναλήψεις από λογαριασμούς όψεως) περιλαμβάνονται σε αυτή τη κατηγορία / Loans without a defined maturity (credit lines, debit balances on sight deposits) are included in this category.

Επιτόκια στα υφιστάμενα υπόλοιπα των δανείων / Interest rates on the outstanding amount of loans

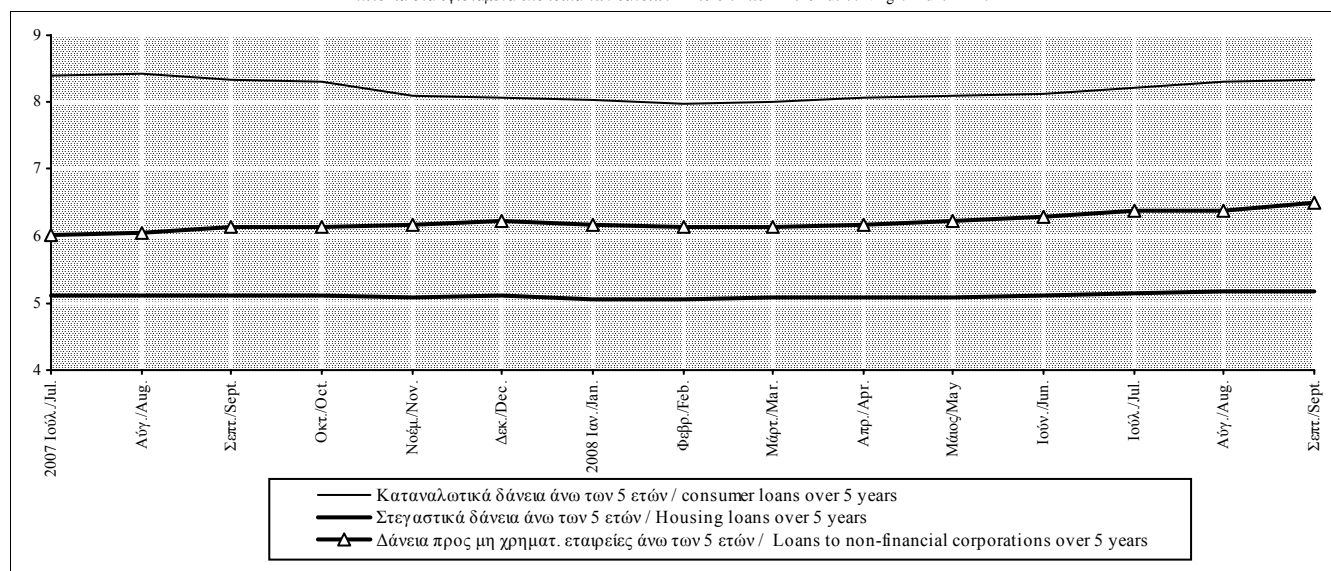

Πίνακας IV.25. ΔΕΙΚΤΕΣ ΜΕΤΟΧΩΝ ΧΡΗΜΑΤΙΣΤΗΡΙΟΥ ΑΘΗΝΩΝ (1)

Table IV.25. ATHEX SHARE INDICES(1)

Τέλος Περίοδου End of Period	Γενικός Δείκτης ΧΑ (2) ATHEX Composite Index (2)				Τραπεζών (3) Banks (3)				Βιομηχανικά Προϊόντα και Υπηρεσίες (3) Industrial goods and services (3)			
	(% Μεταβολή / Change)				(% Μεταβολή / Change)				(% Μεταβολή / Change)			
	Δεκεμβρίου December	Προηγούμεν. έτους Previous year	Προηγούμεν. περιόδου Previous period		Δεκεμβρίου December	Προηγούμεν. έτους Previous year	Προηγούμεν. περιόδου Previous period		Δεκεμβρίου December	Προηγούμεν. έτους Previous year	Προηγούμεν. περιόδου Previous period	
2006	4394,1	19,9	19,9	19,9	6194,5	23,9	23,9	23,9	6617,6	-	-	-
2007	5178,8	17,9	17,9	17,9	7296,4	17,8	17,8	17,8	7982,0	20,6	20,6	20,6
2007 II	4843,8	10,2	31,1	4,3	6965,5	12,4	35,4	3,5	8263,3	24,9	64,9	10,0
III	5123,4	16,6	30,3	5,8	7186,3	16,0	29,1	3,2	8559,8	29,3	50,4	3,6
IV	5178,8	17,9	17,9	1,1	7296,4	17,8	17,8	1,5	7982,0	20,6	20,6	-6,7
2008 I	3986,0	-23,0	-14,2	-23,0	5306,1	-27,3	-21,2	-27,3	5871,7	-26,4	-21,9	-26,4
II	3439,7	-33,6	-29,0	-13,7	4727,4	-35,2	-32,1	-10,9	5292,4	-33,7	-36,0	-9,9
III	2856,5	-44,8	-44,2	-17,0	4008,5	-45,1	-44,2	-15,2	4179,7	-47,6	-51,2	-21,0
2007 Απρ./Apr.	4736,8	7,8	14,4	2,0	6806,6	9,9	17,2	1,1	8035,1	21,4	36,6	6,9
Μάιος/May	4972,2	13,2	32,5	5,0	7229,9	16,7	41,7	6,2	8049,5	21,6	46,2	0,2
Ιούν./Jun.	4843,8	10,2	31,1	-2,6	6965,5	12,4	35,4	-3,7	8263,3	24,9	64,9	2,7
Ιουλ./Jul.	4917,5	11,9	31,2	1,5	7241,3	16,9	40,7	4,0	8373,6	26,5	65,9	1,3
Αύγ./Aug.	4912,5	11,8	27,0	-0,1	7119,7	14,9	32,5	-1,7	7980,8	20,6	40,2	-4,7
Σεπτ./Sept.	5123,4	16,6	30,3	4,3	7186,3	16,0	29,1	0,9	8559,8	29,3	50,4	7,3
Οκτ./Oct.	5334,5	21,4	29,2	4,1	7751,1	25,1	29,1	7,9	8648,7	30,7	37,1	1,0
Νοέμ./Nov.	5053,9	15,0	19,7	-5,3	7222,5	16,6	18,2	-6,8	7716,5	16,6	23,7	-10,8
Δεκ./Dec.	5178,8	17,9	17,9	2,5	7296,4	17,8	17,8	1,0	7982,0	20,6	20,6	3,4
2008 Ιαν./Jan.	4362,8	-15,8	-7,4	-15,8	6040,0	-17,2	-12,0	-17,2	6503,5	-18,5	-3,5	-18,5
Φεβρ./Feb.	4133,0	-20,2	-8,2	-5,3	5557,9	-23,8	-15,6	-8,0	6276,3	-21,4	-7,6	-3,5
Μάρτ./Mar.	3986,0	-23,0	-14,2	-3,6	5306,1	-27,3	-21,2	-4,5	5871,7	-26,4	-21,9	-6,4
Απρ./Apr.	4214,2	-18,6	-11,0	5,7	5702,5	-21,8	-16,2	7,5	6658,3	-16,6	-17,1	13,4
Μάιος/May	4176,5	-19,4	-16,0	-0,9	5728,1	-21,5	-20,8	0,4	6004,5	-24,8	-25,4	-9,8
Ιούν./Jun.	3439,7	-33,6	-29,0	-17,6	4727,4	-35,2	-32,1	-17,5	5292,4	-33,7	-36,0	-11,9
Ιουλ./Jul.	3394,6	-34,5	-31,0	-1,3	4945,3	-32,2	-31,7	4,6	5195,3	-34,9	-38,0	-1,8
Αύγ./Aug.	3292,7	-36,4	-33,0	-3,0	4729,5	-35,2	-33,6	-4,4	5061,8	-36,6	-36,6	-2,6
Σεπτ./Sept.	2856,5	-44,8	-44,2	-13,2	4008,5	-45,1	-44,2	-15,2	4179,7	-47,6	-51,2	-17,4
Οκτ./Oct.	2060,3	-60,2	-61,4	-27,9	2702,3	-63,0	-65,1	-32,6	2899,7	-63,7	-66,5	-30,6

Πηγή: Χρηματιστήριο Αθηνών (ΧΑ)/ Source: Athens Exchange (ATHEX).

(1) Από τον Ιανουάριο 2006 εφαρμόζεται η διεθνώς αναγνωρισμένη κλαδική κατάταξη FTSE Dow Jones industry Classification Benchmark (ICB) στο Χρηματιστήριο Αθηνών/ Since January 2006, the internationally known sector classification FTSE Dow Jones industry Classification Benchmark (ICB) is applied in Athex.

(2) Βάση Δείκτη 31.12.1980=100 Μονάδες / Index Base: 31.12.1980=100 Units.

(3) Βάση Δείκτη 30.12.2005=5000 Μονάδες / Index Base: 30.12.2005=5000 Units.

Γενικός Δείκτης ΧΑ / ATHEX Composite Index

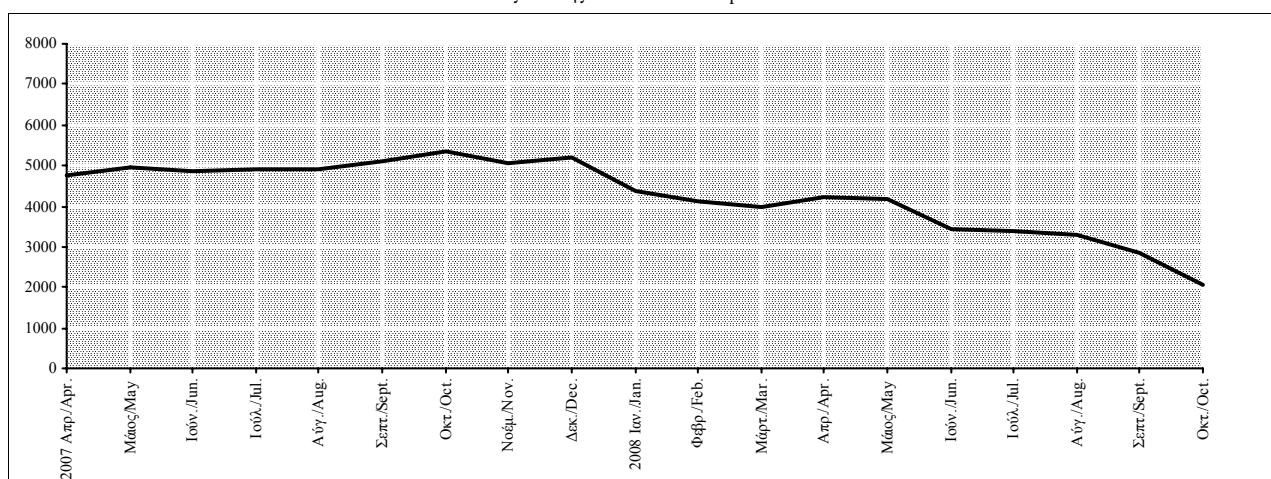

Πίνακας IV.26. ΑΞΙΑ ΧΡΗΜΑΤΙΣΤΗΡΙΑΚΩΝ ΣΥΝΑΛΛΑΓΩΝ (1) (σε εκατ. ευρώ)
Table IV.26. VALUE OF TRANSACTIONS IN THE STOCK EXCHANGE (1) (in million euros)

Περίοδος Period	Γενικό Σύνολο (2)/ Grant total (2)		Μετοχές / Shares								Αξίες σταθερού εισοδήματος / Bonds	
			Κατηγορία μεγάλης κεφαλαιοποίησης / Big capitalization		Μεσαίας και μικρής κεφαλαιοποίησης/ Medium small capitalization		Κατ. ειδικών χρηματιστηριακών χαρακτηριστικών/ Special stock exchange		Κατηγορία επιτήρησης/ Under supervision			
	Αξία Value	Σορευτική αξία Cumulative value	Αξία Value	Σορευτική αξία Cumulative value	Αξία Value	Σορευτική αξία Cumulative value	Αξία Value	Σορευτική αξία Cumulative value	Αξία Value	Σορευτική αξία Cumulative value	Αξία Value	Σορευτική αξία Cumulative value
2006	84700,4	84700,4	77423,0	77423,0	6873,0	6873,0	187,9	187,9	210,7	210,7	5,7	5,7
2007	121249,8	121249,8	111143,9	111143,9	9081,3	9081,3	839,4	839,4	171,8	171,8	13,4	13,4
2007 II	25793,6	54752,4	23040,5	49893,5	2631,6	4567,2	72,6	174,2	45,6	111,8	3,3	5,6
III	32130,2	86882,6	29424,3	79317,8	2607,7	7174,9	67,3	241,4	25,1	136,9	5,8	11,5
IV	34367,3	121249,8	31826,1	111143,9	1906,4	9081,3	597,9	839,4	34,9	171,8	2,0	13,4
2008 I	25635,1	25635,1	24567,0	24567,0	726,7	726,7	324,8	324,8	16,0	16,0	0,6	0,6
II	23582,1	49217,2	22929,1	47496,1	518,9	1245,6	101,2	426,0	24,6	40,6	8,4	8,9
III	15452,4	64669,5	15091,8	62587,9	288,9	1534,5	38,8	464,8	31,3	71,9	1,6	10,5
2007 Απρ./Apr.	7624,4	36583,2	7122,4	33975,4	476,9	2412,5	16,0	117,6	9,0	75,2	0,1	2,4
Μάιος/May	8196,2	44779,3	7374,9	41350,3	777,0	3189,5	23,9	141,4	20,3	95,5	0,2	2,7
Ιούν./Jun.	9973,0	54752,4	8543,2	49893,5	1377,7	4567,2	32,7	174,2	16,4	111,8	3,0	5,6
Ιούλ./Jul.	13314,4	68066,8	11954,4	61847,9	1282,1	5849,3	59,5	233,6	13,9	125,7	4,5	10,2
Αύγ./Aug.	9328,5	77395,3	8560,9	70408,8	755,5	6604,8	5,0	238,6	6,2	131,9	0,9	11,1
Σεπτ./Sept.	9487,3	86882,6	8909,0	79317,8	570,1	7174,9	2,8	241,4	5,0	136,9	0,4	11,5
Οκτ./Oct.	11836,4	98718,9	11120,1	90438,0	689,6	7864,4	7,5	249,0	17,3	154,3	1,8	13,2
Νοέμ./Nov.	14652,4	113371,3	13383,7	103821,6	925,6	8790,0	333,2	582,2	9,8	164,1	0,1	13,3
Δεκ./Dec.	7878,5	121249,8	7322,3	111143,9	291,2	9081,3	257,2	839,4	7,7	171,8	0,1	13,4
2008 Ιαν./Jan.	11430,3	11430,3	10913,6	10913,6	362,0	362,0	147,6	147,6	7,0	7,0	0,2	0,2
Φεβρ./Feb.	7656,9	19087,2	7303,5	18217,1	205,7	567,7	141,4	289,0	6,2	13,2	0,1	0,3
Μάρτ./Mar.	6547,9	25635,1	6349,9	24567,0	159,1	726,7	35,8	324,8	2,9	16,0	0,2	0,6
Απρ./Apr.	6908,1	32543,2	6701,4	31268,3	179,7	906,4	17,3	342,1	9,8	25,8	0,0	0,6
Μάιος/May	10608,8	43152,0	10394,3	41662,6	179,1	1085,5	24,1	366,1	6,5	32,3	4,9	5,5
Ιούν./Jun.	6065,2	49217,2	5833,5	47496,1	160,1	1245,6	59,9	426,0	8,3	40,6	3,5	8,9
Ιούλ./Jul.	5678,0	54895,2	5541,2	53037,3	113,6	1359,2	14,1	440,0	9,1	49,6	0,1	9,0
Αύγ./Aug.	3628,8	58524,0	3539,3	56576,6	65,1	1424,3	6,7	446,7	17,6	67,2	0,2	9,2
Σεπτ./Sept.	6145,5	64669,5	6011,3	62587,9	110,2	1534,5	18,1	464,8	4,7	71,9	1,3	10,5
Οκτ./Oct.	6598,0	71267,6	6402,8	68990,7	139,0	1673,5	34,6	499,4	8,9	80,8	12,7	23,2

Πηγή: Χρηματιστήριο Αθηνών (XA) / Source: Athens Exchange (ATHEX).

- (1) Από τον Ιανουάριο 2006 εφαρμόζεται η διεθνώς αναγνωρισμένη κλαδική κατάταξη FTSE Dow Jones industry Classification Benchmark (ICB) στο Χρηματιστήριο Αθηνών/ Since January 2006, the internationally known sector classification FTSE Dow Jones industry Classification Benchmark (ICB) is applied in Athex.
(2) Δεν περιλαμβάνονται τα διαπραγματεύσιμα αμοιβαία κεφάλαια / Negotiable money funds are not including.

Γενικό Σύνολο / Grand total

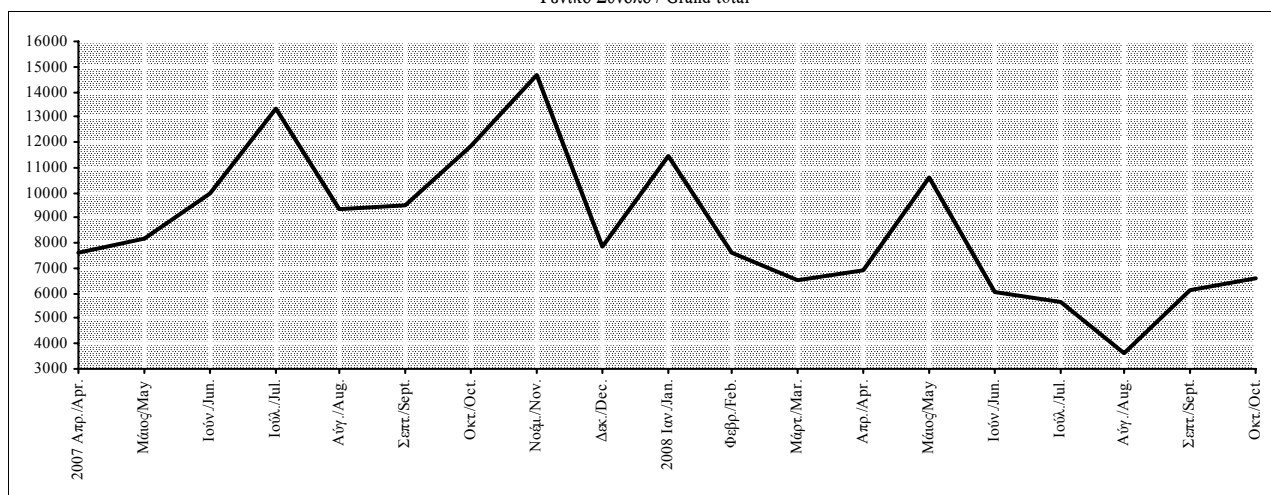

Πίνακας IV.27. ΑΞΙΑ ΕΝΕΡΓΗΤΙΚΟΥ ΑΜΟΙΒΑΙΩΝ ΚΕΦΑΛΑΙΩΝ

Table IV.27. MUTUAL FUND ASSETS

Τέλος Περιόδου End of Period	Σύνολο Total				Από τα οποία / of which							
					Ομολογιακά Bonds Funds			Διαθεσίμων Money Market Funds				
	(Αξία εκατ. ευρώ) Value (million euros)	(% Μεταβολή / Change Δεκεμβρίου Προηγούμε. έτους Προηγούμε. περιόδου December Previous year Previous period)			Αξία εκατ. ευρώ) Value (million euros)	(% Μεταβολή / Change Δεκεμβρίου Προηγούμε. έτους Προηγούμε. περιόδου December Previous year Previous period)			Αξία εκατ. ευρώ) Value (million euros)	(% Μεταβολή / Change Δεκεμβρίου Προηγούμε. έτους Προηγούμε. περιόδου December Previous year Previous period)		
2003	30383,5	19,5	19,5	19,5	6539,5	27,7	27,7	27,7	15787,4	46,9	46,9	46,9
2004	31628,5	4,1	4,1	4,1	7621,9	16,6	16,6	16,6	15434,8	-2,2	-2,2	-2,2
2005	27089,9	-14,3	-14,3	-14,3	13256,9	73,9	73,9	73,9	4938,8	-68,0	-68,0	-68,0
2006	22970,6	-15,2	-15,2	-15,2	5881,5	-55,6	-55,6	-55,6	5894,2	19,3	19,3	19,3
2007	20701,2	-9,9	-9,9	-9,9	3988,4	-32,2	-32,2	-32,2	7986,5	35,5	35,5	35,5
2007 II	22690,6	-1,2	-3,2	4,5	4938,0	-16,0	-39,5	-6,4	7547,5	28,0	43,2	14,7
III	22470,9	-2,2	-2,3	-1,0	4781,8	-18,7	-26,7	-3,2	7892,6	33,9	41,4	4,6
IV	20701,2	-9,9	-9,9	-7,9	3988,4	-32,2	-32,2	-16,6	7986,5	35,5	35,5	1,2
2008 I	18031,0	-12,9	-17,0	-12,9	3297,4	-17,3	-37,5	-17,3	7888,4	-1,2	19,9	-1,2
II	16564,5	-20,0	-27,0	-8,1	2974,3	-25,4	-39,8	-9,8	7350,9	-8,0	-2,6	-6,8
III	14551,8	-29,7	-35,2	-12,2	3327,7	-16,6	-30,4	11,9	6349,2	-20,5	-19,6	-13,6
2007 Απρ./Apr.	22000,9	-4,2	-14,2	1,3	5258,1	-10,6	-47,0	-0,4	6790,8	15,2	44,6	3,2
Μάιος/May	22489,6	-2,1	-6,7	2,2	5091,7	-13,4	-42,4	-3,2	7130,4	21,0	44,4	5,0
Ιούν./Jun.	22690,6	-1,2	-3,2	0,9	4938,0	-16,0	-39,5	-3,0	7547,5	28,0	43,2	5,8
Ιούλι./Jul.	22869,9	-0,4	-1,7	0,8	5048,3	-14,2	-29,7	2,2	7712,9	30,9	43,1	2,2
Αύγ./Aug.	22669,5	-1,3	-2,0	-0,9	5030,3	-14,5	-26,6	-0,4	7845,3	33,1	43,0	1,7
Σεπτ./Sept.	22470,9	-2,2	-2,3	-0,9	4781,8	-18,7	-26,7	-4,9	7892,6	33,9	41,4	0,6
Οκτ./Oct.	22250,4	-3,1	-3,7	-1,0	4560,9	-22,5	-26,8	-4,6	8054,1	36,6	40,7	2,0
Νοέμ./Nov.	21142,6	-8,0	-5,2	-5,0	4202,0	-28,6	-30,1	-7,9	8154,9	38,4	40,2	1,3
Δεκ./Dec.	20701,2	-9,9	-9,9	-2,1	3988,4	-32,2	-32,2	-5,1	7986,5	35,5	35,5	-2,1
2008 Ιαν./Jan.	19048,1	-8,0	-13,4	-8,0	3710,5	-7,0	-33,5	-7,0	7783,5	-2,5	29,7	-2,5
Φεβρ./Feb.	18558,9	-10,3	-14,0	-2,6	3458,9	-13,3	-36,0	-6,8	7886,1	-1,3	25,3	1,3
Μάρτ./Mar.	18031,0	-12,9	-17,0	-2,8	3297,4	-17,3	-37,5	-4,7	7888,4	-1,2	19,9	0,0
Απρ./Apr.	17917,7	-13,4	-18,6	-0,6	3199,7	-19,8	-39,1	-3,0	7696,6	-3,6	13,3	-2,4
Μάιος/May	17586,8	-15,0	-21,8	-1,8	3080,3	-22,8	-39,5	-3,7	7509,6	-6,0	5,3	-2,4
Ιούν./Jun.	16564,5	-20,0	-27,0	-5,8	2974,3	-25,4	-39,8	-3,4	7350,9	-8,0	-2,6	-2,1
Ιούλι./Jul.	15918,5	-23,1	-30,4	-3,9	2983,2	-25,2	-40,9	0,3	6940,5	-13,1	-10,0	-5,6
Αύγ./Aug.	15818,8	-23,6	-30,2	-0,6	3382,1	-15,2	-32,8	13,4	6845,5	-14,3	-12,7	-1,4
Σεπτ./Sept.	14551,8	-29,7	-35,2	-8,0	3327,7	-16,6	-30,4	-1,6	6349,2	-20,5	-19,6	-7,3

Πηγή: Τράπεζα της Ελλάδος / Source: Bank of Greece.

Αξία ενεργητικού αμοιβαίων κεφαλαίων (σε εκατ. ευρώ) / Mutual fund assets (in million euros)

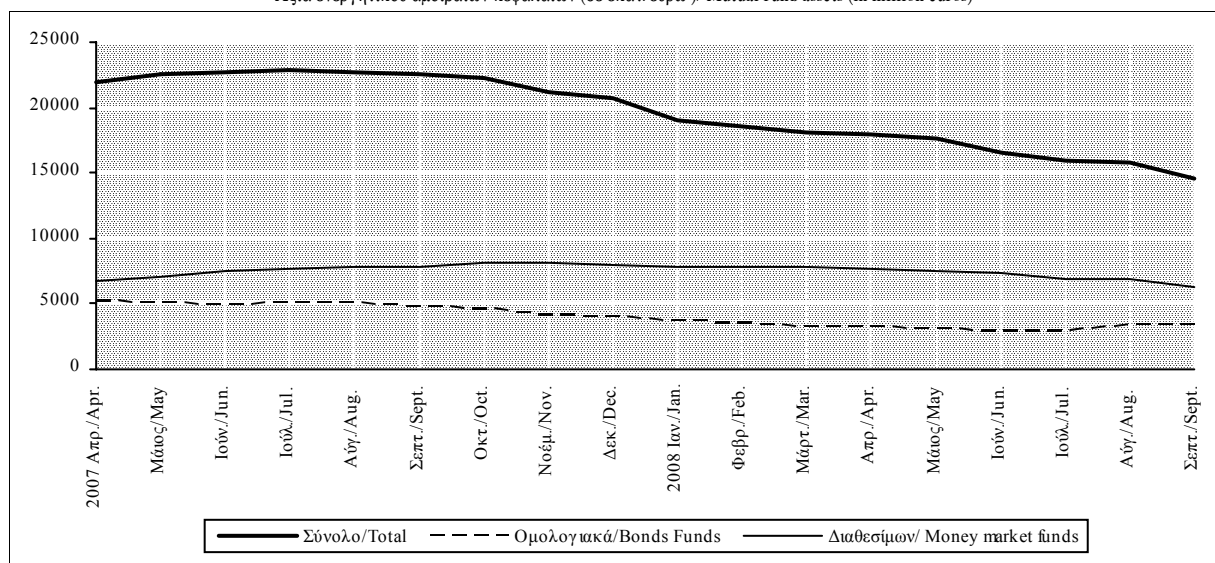

V.

ΔΗΜΟΣΙΑ ΟΙΚΟΝΟΜΙΚΑ

PUBLIC FINANCE

Πίνακας V.1. ΚΡΑΤΙΚΟΣ ΠΡΟΫΠΟΛΟΓΙΣΜΟΣ (σε εκατ. ευρώ)

Table V.1. GOVERNMENT BUDGET (in million euros)

Περίοδος (1) Period (1)	Δαπάνες (2) / Outlays (2)		Έσοδα Revenues	Έλλειμμα (-)/ Πλεόνασμα (+) Balance		Έλλειμμα (-)/Πλεόνασμα (+) ως% ΑΕΠ (3) Balance as % of GDP (3)	
	Πρωτογενείς Δαπάνες Primary Outlays			Πρωτογενές Αποτέλεσμα Primary Balance		Πρωτογενές Αποτέλεσμα ως % ΑΕΠ (3) Primary Balance as % of GDP (3)	
2004	48346	57810	44949	-3397	-12861	-1,8	-6,9
2005	48989	58763	47446	-1543	-11317	-0,8	-5,7
2006	51103	60692	52460	1357	-8232	0,6	-3,9
2007 **	57356	67152	56652	-704	-10500	-0,3	-4,6
2008 **	61647	72947	62622	975	-10325	0,4	-4,2
2006 IV	15945	17025	15070	-875	-1955	-0,4	-0,9
2007 I	12486	13889	13187	701	-702	0,3	-0,3
II	13298	18654	12964	-334	-5690	-0,1	-2,5
III*	14379	17331	14041	-1162	-3290	-0,5	-1,4
IV*	13862	15359	13518	-343	-1840	-0,2	-0,8
2008 I*	12273	13720	13182	909	-538	0,4	-0,2
II*	17334	22064	13978	-3356	-8086	-1,4	-3,3
2006 Σεπτ./Sept.	35158	43667	37390	2232	-6277	1,0	-2,9
Οκτ./Oct.	39224	48562	41976	2752	-6586	1,3	-3,1
Νοέμ./Nov.	43903	53325	46641	2738	-6684	1,3	-3,1
Δεκ./Dec.	51103	60692	52460	1357	-8232	0,6	-3,9
2007 Ιαν./Jan.	3857	4741	4837	980	96	0,4	0,0
Φεβρ./Feb.	7670	8636	8593	923	-43	0,4	0,0
Μάρτ./Mar.	12486	13889	13187	701	-702	0,3	-0,3
Απρ./Apr.	16677	19672	17472	795	-2200	0,3	-1,0
Μάιος/May	21074	26407	22011	937	-4396	0,4	-1,9
Ιούν./Jun.	25784	32543	26151	367	-6392	0,2	-2,8
Ιούλ./Jul.*	31309	39436	31512	202	-7925	0,1	-3,5
Αύγ./Aug.*	36403	44957	39321	2918	-5636	1,3	-2,5
Σεπτ./Sept.*	40163	49874	40192	-795	-9682	-0,3	-4,2
Οκτ./Oct.*	45171	54795	45030	-141	-9765	-0,1	-4,3
Νοέμ./Nov.*	49503	59189	49486	-18	-9704	0,0	-4,3
Δεκ./Dec.*	57377	67168	56647	-730	-10521	-0,3	-4,6
2008 Ιαν./Jan.*	4660	5298	5507	847	209	0,3	0,1
Φεβρ./Feb.*	8901	9501	10023	1122	522	0,5	0,2
Μάρτ./Mar.*	12273	13720	13182	909	-538	0,4	-0,2
Απρ./Apr.*	19513	22284	18044	-1469	-4240	-0,6	-1,7
Μάιος/May*	24362	29485	22701	-1661	-6784	-0,7	-2,8
Ιούν./Jun.*	29607	35784	27160	-2447	-8624	-1,0	-3,5

Πηγή: Υπουργείο Οικονομίας και Οικονομικών, Γενικό Λογιστήριο του Κράτους. / Source: Ministry of Economy and Finance, State General Accounting Office.

(1) Τα "μηνιαία" στοιχεία αφορούν σωρευτικά την περίοδο από τον Ιανουάριο έως τον αντίστοιχο μήνα/"Monthly" figures refer to cumulative data, from January to the respective month.

(2) Στις δαπάνες του κρατικού προϋπολογισμού δεν περιλαμβάνονται πληρωμές χρεολυσίων και πληρωμές για εξοπλιστικά προγράμματα. (Βλέπε και Πίνακα V.5) / Outlays of government budget do not include amortization payments and advance payments of defense expenditure. (See also Table V.5).

(3) Από το τεύχος 108 χρησιμοποιείται το αναθεωρημένο (κατά 9,6%) ΑΕΠ. / As from issue 108 the revised (by 9,6%) GDP is used.

* Προσωρινά Στοιχεία / Provisional Data. ** Προσχέδιο Προϋπολογισμού 2009 / Draft Budget for 2009.

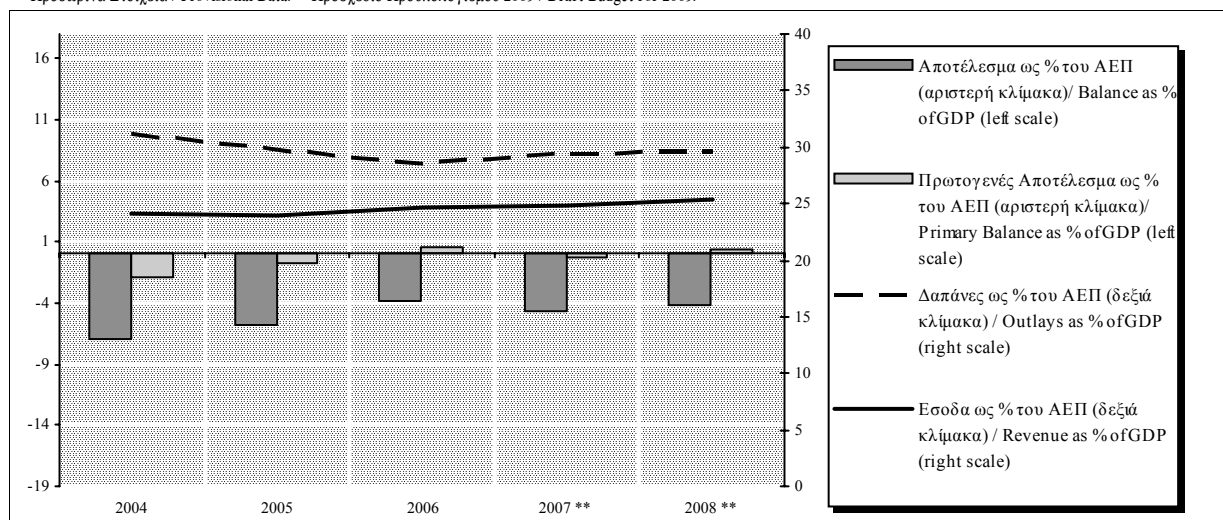

Πίνακας V.2. ΚΡΑΤΙΚΟΣ ΠΡΟΫΠΟΛΟΓΙΣΜΟΣ (1)

Table V.2. GOVERNMENT BUDGET (1)

Περίοδος Period	Δαπάνες / Outlays		Έσοδα / Revenue	Διαφορά Ελλείμματος (σε εκατ. ευρώ)		ΑΕΠ (ονομαστικές τιμές) (3) / GDP (current prices) (3)
	Πρωτογ.Δαπάνες / Primary Outlays % Μεταβολή / Change	% Μεταβολή / Change	% Μεταβολή / Change	Διαφορά Πρωτογενούς Αποτελέσματος Primary Balance Difference	Balance Difference (in mil. euros)	
2004	14,7	12,1	7,8	-2966	-3014	8,4
2005	1,3	1,6	5,6	1854	1544	6,3
2006	4,3	3,3	10,6	2900	3085	7,9
2007 **	12,2	10,6	8,0	-2061	-2268	7,0
2008 **	7,5	8,6	10,5	1679	175	8,0
2006 IV	0,4	1,1	12,0	1558	1425	...
2007 I	23,8	16,5	15,4	-639	-204	...
II	3,0	3,2	0,4	-340	-539	...
III*	18,3	26,8	7,6	-2048	-2662	...
IV*	-13,1	-9,8	-10,3	532	115	...
2008 I*	-1,7	-1,2	0,0	208	164	...
II*	30,4	18,3	7,8	-3022	-2396	...
2006 Οκτ./Oct.	5,7	4,4	9,8	1631	1734	...
Νοέμ./Nov.	6,2	4,8	10,3	1788	1881	...
Δεκ./Dec.	4,3	3,3	10,6	2900	3085	...
2007 Ιαν./Jan.	38,5	30,5	8,5	-695	-732	...
Φεβρ./Feb.	20,7	13,6	16,7	-90	197	...
Μάρτ./Mar.	23,8	16,5	15,4	-639	-204	...
Απρ./Apr.	14,0	9,2	14,3	130	525	...
Μάιος/May	13,6	9,5	7,4	-1013	-771	...
Ιούν./Jun.	12,1	8,5	7,4	-979	-743	...
Ιούλ./Jul.*	13,5	10,7	6,7	-1747	-1834	...
Αύγ./Aug.*	16,8	14,3	17,4	602	192	...
Σεπτ./Sept.*	14,2	14,2	7,5	-3027	-3405	...
Οκτ./Oct.*	15,2	12,8	7,3	-2893	-3179	...
Νοέμ./Nov.*	12,8	11,0	6,1	-2756	-3020	...
Δεκ./Dec.*	12,3	10,7	8,0	-2087	-2289	...
2008 Ιαν./Jan.*	20,8	11,7	13,9	-133	113	...
Φεβρ./Feb.*	16,0	10,0	16,6	199	565	...
Μάρτ./Mar.*	-1,7	-1,2	0,0	208	164	...
Απρ./Apr.*	17,0	13,3	3,3	-2264	-2040	...
Μάιος/May*	15,6	11,7	3,1	-2598	-2388	...
Ιούν./Jun.*	14,8	10,0	3,9	-2814	-2232	...

Πηγή: Υπουργείο Οικονομίας και Οικονομικών, Γενικό Λογιστήριο του Κράτους. / Source: Ministry of Economy and Finance, State General Accounting Office.

(1) Οι εκατοστιαίες μεταβολές και οι διαφορές έχουν υπολογιστεί με βάση τα μεγέθη του Πίνακα V.1. / Percentage changes and absolute differences estimated from the data of Table V.1.

(3) Από το τεύχος 108 χρησιμοποιείται το αναθεωρημένο (κατά 9,6%) ΑΕΠ. / As from issue 108 the revised (by 9,6%) GDP is used.

* Προσωρινά Στοιχεία / Provisional Data. ** Προσχέδιο Προϋπολογισμού 2009 / Draft Budget for 2009.

Πίνακας Β.3. ΕΣΟΔΑ ΚΡΑΤΙΚΟΥ ΠΡΟΫΠΟΛΟΓΙΣΜΟΥ (σε εκατ. ευρώ)

Table B.3. OVERALL GOVERNMENT BUDGET REVENUE (in million euros)

Περίοδος (1) Period (1)	Έσοδα Τακτικού Προϋπολογισμού/Revenues of the Ordinary Budget										Έσοδα Προϋπολογισμού Δημόσιων Επενδύσεων Revenues of the Public Invest. Budget	Έσοδα Κρατικού Προϋπολογισμού Revenues of the Government Budget		
	Άμεσοι Φόροι/ Direct Taxes					Έμμεσοι Φόροι/ Indirect Taxes								
	Εισοδήματος Φυσικών Προσώπων Personal Income Tax	Εισοδήματος Νομικών Προσώπων Corporate Income Tax	Τόκων από Ομόλογα, Καταθέσεις, κ.λπ. Tax on Interest Income	Λοιποί Other		Φόρος Προστιθέμενης Αξίας Value Added Tax	Φόρος Κατανάλωσης Καυσίμων Consumption Tax on Fuels	Φόρος Κατανάλωσης Καπνών Consumption Tax on Tobacco	Λοιποί Έμμεσοι Φόροι Other Indirect Taxes				Μη Φορολογικά Έσοδα Non-Tax Revenues	
2004	7785	4724	436	3539	16484	13741	2457	2242	4560	23000	2571	42055	2894	44949
2005	8292	4730	439	4910	18371	14131	2474	2257	4860	23722	2667	44760	2686	47446
2006	9275	4438	441	4550	18704	15825	2608	2415	5439	26287	3694	48685	3775	52460
2007 **	10161	4659	492	4520	19832	17381	2868	2582	5742	28573	3372	51777	4875	56652
2008 **	11065	4705	22780	18990	3748	2883	5774	31395	3515	57690	4932	62622
2006 II	1979	1871	123	1085	5058	3711	629	570	1168	6078	822	11958	961	12919
III	2633	1168	121	877	4799	3971	692	696	1289	6648	917	12364	681	13045
IV	2845	1219	145	1251	5460	4149	688	594	1888	7319	929	13708	1361	15069
2007 I	2056	150	62	1196	3464	4349	665	573	1353	6940	648	11052	2135	13187
II	2047	1411	112	1181	4751	4107	713	611	1238	6668	1000	12419	545	12964
III*	2741	1544	147	1131	5563	3297	757	733	2257	7042	987	13592	451	14043
IV*	3316	1554	171	1012	6053	5628	727	665	903	7923	737	14713	1741	16454
2008 I*	2142	129	74	1363	3708	4327	557	500	1179	6563	649	10919	1363	12282
II*	2270	1155	102	1256	4784	4864	1143	639	1352	7997	1108	13888	991	14879
2006 Ιούλ./Jul.	4787	2437	258	2791	10273	9387	1449	1320	2643	14799	2220	27292	2251	29543
Αύγ./Aug.	5506	2822	288	3044	11660	10583	1694	1563	3141	16981	2563	31204	2290	33494
Σεπτ./Sept.	6430	3219	296	3299	13244	11676	1916	1821	3555	18968	2765	34977	2414	37391
Οκτ./Oct.	7259	3612	310	3580	14761	13433	2142	2013	4020	21608	3068	39437	2544	41981
Νοέμ./Nov.	8115	4043	362	4043	16563	14620	2365	2224	4506	23715	3324	43602	3041	46643
Δεκ./Dec.	9275	4438	441	4550	18704	15825	2604	2415	5443	26287	3694	48685	3775	52460
2007 Ιαν./Jan.	1013	60	14	422	1509	2165	216	212	531	3124	178	4811	37	4848
Φεβρ./Feb.	1383	89	13	858	2343	3227	426	426	931	5010	429	7782	810	8592
Μάρτ./Mar.	2056	150	62	1196	3464	4349	666	573	1351	6939	648	11051	2135	13186
Απρ./Apr.	2499	256	78	1621	4454	5996	889	757	1695	9337	1088	14879	2593	17472
Μάιος/May	3441	1060	116	1973	6590	7228	1152	1010	2096	11486	1329	19404	2608	22012
Ιούν./Jun.	4103	1561	174	2377	8215	8456	1379	1184	2589	13607	1648	23470	2680	26150
Ιούλ./Jul.	5129	2103	276	2696	10204	10338	1645	1426	3047	16455	2009	28668	2844	31512
Αύγ./Aug.*	5877	2602	310	3201	11990	11637	1914	1671	3440	18662	2387	33039	2869	35908
Σεπτ./Sept.*	6844	3105	321	3508	13778	11752	2135	1917	4845	20649	2635	37062	3131	40193
Οκτ./Oct.*	7786	3619	339	3822	15566	14680	2383	2166	4266	23495	2819	41880	3165	45045
Νοέμ./Nov.*	8736	4143	394	4131	17404	16036	2620	2391	4722	25769	3087	46260	3232	49492
Δεκ./Dec.*	10160	4659	492	4520	19831	17380	2862	2582	5748	28572	3372	51775	4872	56647
2008 Ιαν./Jan.*	1081	66	0	447	1594	2343	224	306	552	3425	203	5222	285	5507
Φεβρ./Feb.*	1504	126	12	970	2612	3576	550	500	886	5512	537	8661	1363	10024
Μάρτ./Mar.*	2142	129	74	1363	3708	4327	557	500	1179	6563	649	10919	1363	12282
Απρ./Apr.*	2690	243	88	1752	4772	6485	1170	717	1667	10038	1002	15812	2237	18049
Μάιος/May*	3688	823	116	2194	6820	7828	1440	908	2045	12220	1392	20433	2269	22702
Ιούν./Jun.*	4412	1284	176	2619	8491	9190	1700	1139	2531	14559	1757	24807	2354	27161

Πηγή: Υπουργείο Οικονομίας και Οικονομικών, Γενικό Λογιστήριο του Κράτους. / Source: Ministry of Economy and Finance, State General Accounting Office.

(1) Τα "μηνιαία" στοιχεία αφορούν σωρευτικά την περίοδο από τον Ιανουάριο έως τον αντίστοιχο μήνα. / "Monthly" figures refer to cumulative data, from January to the respective month.

* Προσωρινά Στοιχεία / Provisional Data. ** Προσχέδιο Προϋπολογισμού 2009 / Draft Budget for 2009.

Πίνακας V.4. ΕΣΟΔΑ ΚΡΑΤΙΚΟΥ ΠΡΟΫΠΟΛΟΓΙΣΜΟΥ (1) (% Μεταβολή έναντι αντίστοιχης περιόδου προηγούμενου έτους)

Table V.4. OVERALL GOVERNMENT BUDGET REVENUE (1) (% Change over corresponding period of previous year)

Περίοδος Period	Έσοδα Τακτικού Προϋπολογισμού/Revenues of the Ordinary Budget											Έσοδα Προϋπολογισμού Δημοσίων Επενδύσεων Revenues of the Public Invest. Budget	Έσοδα Κρατικού Προϋπολογισμού Revenues of the Government Budget	
	Άμεσοι Φόροι/ Direct Taxes					Έμμεσοι Φόροι/ Indirect Taxes					Μη Φορολογικά Έσοδα Non-Tax Revenues			
	Εισοδήματος Φυσικών Προσώπων Personal Income Tax	Εισοδήματος Νομικών Προσώπων Corporate Income Tax	Τόκων από Ομόλογα, Καταθέσεις, κ.λπ. Tax on Interest Income	Λοιποί Other	Φόρος Προστιθέμενης Αξίας Value Added Tax	Φόρος Κατανάλωσης Καυσίμων Consumption Tax on Fuels	Φόρος Κατανάλωσης Καπνών Consumption Tax on Tobacco	Λοιποί Έμμεσοι Φόροι Other Indirect Taxes						
2004	11,7	8,8	-5,0	-2,5	7,1	11,4	1,0	-0,3	2,0	7,1	-14,3	5,5	58,7	7,8
2005	6,5	0,1	0,7	38,7	11,4	2,8	0,7	0,7	6,6	3,1	3,7	6,4	-7,2	5,6
2006	11,9	-6,2	0,5	-7,3	1,8	12,0	5,4	7,0	11,9	10,8	38,5	8,8	40,5	10,6
2007 **	9,6	5,0	11,6	-0,7	6,0	9,8	10,0	6,9	5,6	8,7	-8,7	6,4	29,1	8,0
2008 **	8,9	1,0	-	-	14,9	9,3	30,7	11,7	0,6	9,9	4,2	11,4	1,2	10,5
2006 II	11,0	-7,4	-16,3	-10,8	-2,1	13,1	4,7	6,1	9,9	10,9	20,2	5,5	123,0	9,8
III	10,4	-11,6	18,6	-22,9	-3,0	9,6	2,4	9,1	23,0	11,1	11,0	5,1	44,0	6,6
IV	15,0	-1,0	16,9	19,4	12,0	9,4	9,6	-0,2	-3,5	5,0	54,6	10,1	35,8	12,0
2007 I	13,1	-16,7	19,2	-10,5	2,3	8,9	11,8	3,2	23,2	11,2	-36,8	3,7	35,8	15,4
II	3,4	-24,6	-8,9	8,9	-6,1	10,7	13,3	7,2	6,0	9,7	21,7	3,9	176,6	0,4
III*	4,1	32,2	21,5	28,9	15,9	-17,0	9,3	5,3	75,1	5,9	7,6	9,9	-43,3	7,7
IV*	16,6	27,5	17,9	-19,1	10,9	35,6	5,7	12,0	-52,2	8,3	-20,7	7,3	-33,8	9,2
2008 I*	4,2	-13,9	19,0	14,0	7,0	-0,5	-16,3	-12,8	-12,8	-5,4	0,1	-1,2	27,9	-6,9
II*	10,9	-18,1	-8,8	6,3	0,7	18,4	60,3	4,5	9,2	19,9	10,7	11,8	-36,2	14,8
2006 Ιούλ./Jul.	10,5	-7,6	-13,1	-6,1	0,3	14,3	7,9	10,3	8,1	12,1	45,7	9,3	83,6	12,8
Αύγ./Aug.	10,5	-8,3	-6,5	-8,0	-0,2	13,3	3,6	9,7	14,1	12,1	38,0	8,8	78,2	11,8
Σεπτ./Sept.	10,5	-8,0	-6,0	-10,2	-0,5	12,9	3,8	9,6	13,9	11,8	35,8	8,3	43,3	10,0
Οκτ./Oct.	11,3	-7,7	-4,3	-12,0	-0,5	13,0	4,8	8,5	16,5	12,3	35,8	8,5	35,2	9,9
Νοέμ./Nov.	11,7	-6,9	-2,7	-8,3	1,0	12,4	5,0	7,5	15,8	11,8	37,5	8,9	33,7	10,3
Δεκ./Dec.	11,9	-6,2	0,5	-3,6	2,9	12,0	5,3	7,0	7,2	9,8	40,1	8,8	40,5	10,6
2007 Ιαν./Jan.	13,6	-23,1	27,3	-20,5	-0,2	9,3	16,1	9,8	28,6	12,7	22,8	8,6	23,3	8,7
Φεβρ./Feb.	13,2	-23,3	-66,7	-0,5	4,6	9,4	15,4	3,1	34,5	13,2	-26,0	7,4	563,9	16,7
Μάρτ./Mar.	13,1	-16,7	19,2	-10,5	2,3	8,9	11,9	3,2	23,0	11,2	-36,8	3,7	176,6	15,4
Απρ./Apr.	13,0	-15,2	14,7	-3,1	4,7	11,6	13,5	5,1	20,7	12,7	-24,0	6,5	95,7	14,3
Μάιος/May	12,3	-37,3	-0,9	-3,4	-4,7	10,7	16,6	9,9	17,6	12,4	-21,1	3,1	55,3	7,4
Ιούν./Jun.	8,0	-23,9	-0,6	-1,8	-2,7	9,7	12,6	5,3	14,2	10,4	-10,8	3,8	54,6	7,4
Ιούλ./Jul.	7,1	-13,7	6,9	-3,4	-0,7	10,1	13,5	8,0	15,3	11,2	-9,5	5,0	26,3	6,7
Αύγ./Aug.*	6,7	-7,8	7,6	5,2	2,8	10,0	13,0	6,9	9,5	9,9	-6,9	5,9	25,3	7,2
Σεπτ./Sept.*	6,4	-3,5	8,4	6,3	4,0	0,7	11,4	5,3	36,3	8,9	-4,7	6,0	29,7	7,5
Οκτ./Oct.*	7,3	0,2	9,4	6,8	5,5	9,3	11,3	7,6	6,1	8,7	-8,1	6,2	24,4	7,3
Νοέμ./Nov.*	7,7	2,5	8,8	2,2	5,1	9,7	10,8	7,5	4,8	8,7	-7,1	6,1	6,3	6,1
Δεκ./Dec.*	9,5	5,0	11,6	-0,7	6,0	9,8	9,9	6,9	5,6	8,7	-8,7	6,3	29,1	8,0
2008 Ιαν./Jan.*	6,7	10,0	-100,0	5,9	5,6	8,2	3,7	44,3	4,0	9,6	14,0	8,5	670,3	13,6
Φεβρ./Feb.*	8,7	41,6	-7,7	13,1	11,5	10,8	29,1	17,4	-4,8	10,0	25,2	11,3	68,3	16,7
Μάρτ./Mar.*	4,2	-13,9	19,0	14,0	7,0	-0,5	-16,4	-12,8	-12,7	-5,4	0,1	-1,2	-36,2	-6,9
Απρ./Apr.*	7,6	-5,2	12,2	8,1	7,1	8,1	31,6	-5,2	-1,6	7,5	-7,9	6,3	-13,7	3,3
Μάιος/May*	7,2	-22,3	-0,4	11,2	3,5	8,3	24,9	-10,1	-2,4	6,4	4,8	5,3	-13,0	3,1
Ιούν./Jun.*	7,5	-17,7	1,1	10,2	3,4	8,7	23,3	-3,9	-2,2	7,0	6,6	5,7	-12,2	3,9

Πηγή: Υπουργείο Οικονομίας και Οικονομικών, Γενικό Λογιστήριο του Κράτους. / Source: Ministry of Economy and Finance, State General Accounting Office.

(1) Οι εκατοστιαίες μεταβολές και οι διαφορές έχουν υπολογιστεί με βάση τα μεγέθη του Πίνακα V.3 / Percentage changes and absolute differences estimated from the data of Table V.3.

* Προσωρινά Στοιχεία / Provisional Data. ** Προσχέδιο Προϋπολογισμού 2009 / Draft Budget for 2009.

**Πίνακας V.5. ΔΑΠΑΝΕΣ ΤΑΚΤΙΚΟΥ ΠΡΟΥΠΟΛΟΓΙΣΜΟΥ ΚΑΙ ΠΡΟΥΠΟΛΟΓΙΣΜΟΥ ΔΗΜΟΣΙΩΝ
ΕΠΕΝΔΥΣΕΩΝ (σε εκατ. ευρώ)**

Table V.5. OUTLAYS OF THE ORDINARY BUDGET AND THE PUBLIC INVESTMENT BUDGET (in million euros)

Περίοδος Period	Δαπάνες Τακτικού Προϋπολογισμού (1) Outlays of Ordinary Budget (1)				Δαπάνες Προϋπολο- γισμού Δημόσιων Επενδύσεων Outlays of the Public Invest. Budget	Δαπάνες Κρατικού Προϋπολο- γισμού Outlays of the Govern- ment Budget	Χρεολύσια Amortiza- tion Payments	Εξοπλιστικά Προγράμματα Υπ. Εθνικής Άμυνας (4) Advance Payments for the Procurement of Defense Equipment (4)
	Δαπάνες Προσωπι- κού (2) Personnel Outlays (2)	Τόκοι Interest Payments	Λοιπές Δαπάνες (3) Other Payments (3)					
2003	16526	9416	17174	43116	8435	51551	21615	987
2004	18425	9464	20399	48288	9522	57810	20356	1792
2005	19325	9774	22140	51239	7524	58763	21752	1394
2006	20549	9589	22370	52508	8184	60692	16954	1590
2007 **	21912	9796	26635	58343	8809	67152	23543	2380
2008 **	24012	11300	28185	63497	9450	72947	26277	2596

(%) Μεταβολή έναντι αντίστοιχης περιόδου προηγούμενου έτους

(%) Change over corresponding period of previous year

Περίοδος Period	Δαπάνες Τακτικού Προϋπολογισμού (1) Outlays of Ordinary Budget (1)				Δαπάνες Προϋπολο- γισμού Δημόσιων Επενδύσεων Outlays of the Public Invest. Budget	Δαπάνες Κρατικού Προϋπολο- γισμού Outlays of the Govern- ment Budget	Χρεολύσια Amortiza- tion Payments	Εξοπλιστικά Προγράμματα Υπ. Εθνικής Άμυνας (4) Advance Payments for the Procurement of Defense Equipment (4)
	Δαπάνες Προσωπι- κού (2) Personnel Outlays (2)	Τόκοι Interest Payments	Λοιπές Δαπάνες (3) Other Payments (3)					
2003	7,6	3,1	15,2	9,4	20,3	11,1	3,6	...
2004	11,5	0,5	18,8	12,0	12,9	12,1	-5,8	81,6
2005	4,9	3,3	8,5	6,1	-21,0	1,6	6,9	-22,2
2006	6,3	-1,9	1,0	2,5	8,8	3,3	-22,1	14,1
2007 **	6,6	2,2	19,1	11,1	7,6	10,6	38,9	49,7
2008 **	9,6	15,4	5,8	8,8	7,3	8,6	11,6	9,1

Πηγή: Υπουργείο Οικονομίας και Οικονομικών, Γενικό Λογιστήριο του Κράτους. / Source: Ministry of Economy and Finance, State General Accounting Office.

(1) Περιλαμβάνονται και οι επιστροφές φόρων. / Including tax refunds.

(2) Οι δαπάνες προσωπικού περιλαμβάνουν και τις επιχορηγήσεις αποδοχών. / Personnel outlays include the grants for salaries.

(3) Περιλαμβάνονται δαπάνες για τους σεισμοπαθείς ύψους 59 εκατ. ευρώ το 2001. / Including aid to earthquake victims amounting to 59 mill. euros in 2001.

(4) Το Υπουργείο Οικονομίας και Οικονομικών δεν περιλαμβάνει τις δαπάνες για εξοπλιστικά προγράμματα στις δαπάνες του Τακτικού Προϋπολογισμού. Τις περιλαμβάνει όμως στο έλλειμμα της γενικής κυβέρνησης σε εθνικολογιστική βάση. / The Ministry of Economy and Finance does not include advance payments for the procurement of defense equipment in ordinary budget expenditure. Such expenditure is included in the general government deficit on a national accounts basis.

* Προσωρινά Στοιχεία / Provisional Data. ** Προσχέδιο Προϋπολογισμού 2009 / Draft Budget for 2009.

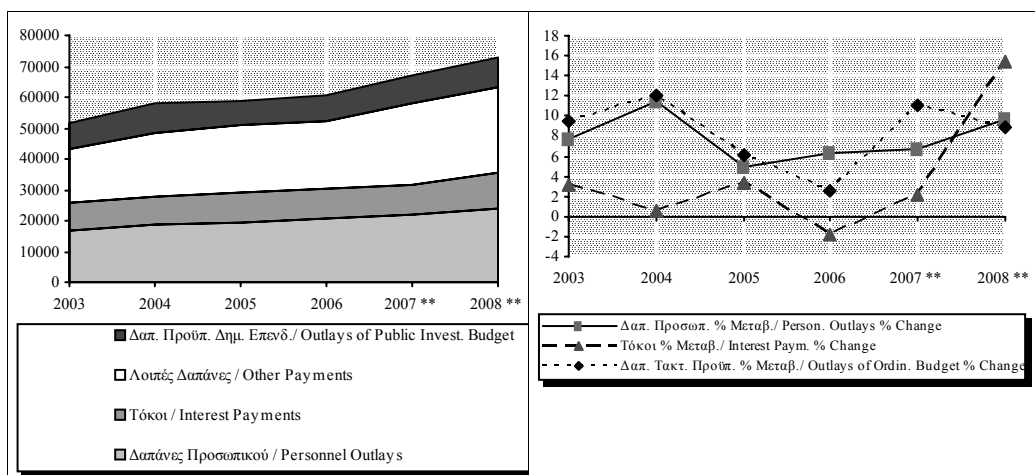

Πίνακας V.6. ΚΑΘΑΡΕΣ ΔΑΝΕΙΑΚΕΣ ΑΝΑΓΚΕΣ ΚΕΝΤΡΙΚΗΣ ΚΥΒΕΡΝΗΣΗΣ (1), (2), (3) ΣΕ ΤΑΜΕΙΑΚΗ ΒΑΣΗ (σε εκατ. ευρώ)

Table V.6. CENTRAL GOVERNMENT (1), (2), (3) NET BORROWING REQUIREMENT ON A CASH BASIS (in million euros)

Περίοδος (4) Period (4)	Τακτικός Προϋπολογισμός (5) Ordinary Budget (5)	Προϋπολογισμός Δημ. Επενδύσεων Public Investment Budget	Κρατικός Προϋπολογισμός State Budget	ΟΠΕΚΕΠΕ (6) ΟΡΕΚΕΡΕ (6)	Κεντρική Κυβέρνηση (1),(2),(3) Central Government (1),(2),(3)	Κεντρική Κυβέρνηση ως % στο ΑΕΠ (7) Central Government as % of GDP (7)
	1	2	3=1+2	4	5=3+4	
2003	4106	6727	10833	-307	10526	6,1
2004	8841	6536	15377	228	15605	8,4
2005	10033	4760	14793	-369	14424	7,3
2006	7020	4480	11500	-1033	10467	4,9
2007	8512	3920	12432	1160	13592	6,0
2006 IV	-166	2411	2245	378	2623	1,2
2007 I	2807	-936	1871	-297	1574	0,7
II	5095	1475	6570	295	6865	3,0
III	-361	2851	2490	-705	1785	0,8
IV	971	530	1501	1867	3368	1,5
2008 I*	3152	-656	2496	-1845	651	0,3
II*	5258	2426	7684	-303	7381	3,0
III*	2424	1307	3731	-110	3621	1,5
2006 Οκτ./Oct.	6335	2782	9117	-1374	7743	3,6
Νοέμ./Nov.	6995	3217	10212	-993	9219	4,3
Δεκ./Dec.	7020	4480	11500	-1033	10467	4,9
2007 Ιαν./Jan.	688	114	802	-552	250	0,1
Φεβρ./Feb.	636	-328	308	-556	-248	-0,1
Μάρτ./Mar.	2807	-936	1871	-297	1574	0,7
Απρ./Apr.	4731	-821	3910	112	4022	1,8
Μάιος/May	5903	-128	5775	302	6077	2,7
Ιούν./Jun.	7902	539	8441	-2	8439	3,7
Ιούλ./Jul.	5913	1679	7592	-172	7420	3,3
Αύγ./Aug.	7109	2524	9633	-717	8916	3,9
Σεπτ./Sept.	7541	3390	10931	-707	10224	4,5
Οκτ./Oct.	7604	3911	11515	-656	10859	4,8
Νοέμ./Nov.	6963	4420	11383	-464	10919	4,8
Δεκ./Dec.	8512	3920	12432	1160	13592	6,0
2008 Ιαν./Jan.*	362	-93	269	-304	-35	0,0
Φεβρ./Feb.*	425	-657	-232	-1977	-2209	-0,9
Μάρτ./Mar.* (8)	3152	-656	2496	-1845	651	0,3
Απρ./Apr.*	4504	191	4695	-1797	2898	1,2
Μάιος/May*	6055	911	6966	-1894	5072	2,1
Ιούν./Jun.*	8410	1770	10180	-2148	8032	3,3
Ιούλ./Jul.*	9954	2251	12205	-2039	10166	4,1
Αύγ./Aug.*	10316	2582	12898	-2224	10674	4,3
Σεπτ./Sept.*	10834	3077	13911	-2258	11653	4,7
Οκτ./Oct.*	11814	4153	15967	-2140	13827	5,6

Πηγή: Τράπεζα της Ελλάδος. / Source: Bank of Greece.

(1) Στον Πίνακα αυτό δημοσιεύονται πλέον κατά μήνα οι δανειακές ανάγκες της Κεντρικής Κυβέρνησης σε ταμειακή βάση. Οι δανειακές ανάγκες των δημόσιων οργανισμών υπολογίζονται εφεξής από την ΕΣΥΕ με βάση αναλυτικά στοιχεία που συλλέγονται απ' ευθείας από τους οργανισμούς αυτούς, στο πλαίσιο ειδικής τριμηνιαίας έρευνας σχετικά με τη διαμόρφωση του οικονομικού τους αποτελέσματος (έσοδα-έξοδα) και τη χρηματοοικονομική τους κατάσταση (δανεισμός, τοποθετήσεις σε τίτλους, καταθέσεις κ.λπ.). / This table refers only to central government borrowing requirement on a cash basis. From now on, net borrowing requirement figures pertaining to public entities will be compiled by the NSSG, based on detailed data obtained directly from respective organizations. In this respect, a quarterly survey is conducted (by the NSSG) concerning the operating balance (revenue-expenditure) as well as the financial situation of the organizations (i.e. borrowing, holdings of government paper and shares, bank deposits etc.).

(2) Όπως προκύπτει από την κίνηση των σχετικών λογαριασμών στην Τράπεζα της Ελλάδος και τα πιστωτικά ιδρύματα. / Results from the respective accounts with the Bank of Greece and credit institutions.

(3) Δεν περιλαμβάνεται εξόφληση οφειλών του Ελληνικού Δημοσίου προς το ΙΚΑ με έκδοση ομολόγων (Ν. 2972/2001, άρθρο 51). Το συνολικό ποσό των οφειλών ανερχόταν σε 3927,9 εκατ. ευρώ και καταβλήθηκε σε τρεις δόσεις (2002: 1467,4 εκατ. ευρώ, 2003: 1549,5 εκατ. ευρώ και 2004: 911 εκατ. ευρώ). / It does not include government securities issued for the repayment of State obligations to the Social Insurance Fund (Law 2972/2001, article 51). The total obligations were 3927,9 mill. euros and were paid in three instalments (2002: 1467,4 mill. euros, 2003: 1549,5 mill. euros and 2004: 911 mill. euros).

(4) Τα "μηνιαία" στοιχεία αφορούν σωρευτικά την περίοδο από τον Ιανουάριο έως τον αντίστοιχο μήνα. / "Monthly" figures refer to cumulative data, from January to the respective month.

(5) Περιλαμβάνεται και η κίνηση των λογαριασμών διαχείρισης δημόσιου χρέους. / Including movements in public debt management accounts.

(6) Οργανισμός Πληρωμών και Ελέγχου Κοινοτικών Ενισχύσεων Προσανατολισμού και Εγγυήσεων. Αντικατέστησε τη ΔΙΔΑΓΕΠ από 3.9.01. / Payment and Control Agency for Guidance and Guarantee Community Aids. It replaced DIDAGEP (Agricultural Markets Management Service) as from 3 September 2001.

(7) Από το τεύχος 108 χρησιμοποιείται το αναθεωρημένο (κατά 9,6%) ΑΕΠ. / As from issue 108 the revised (by 9,6%) GDP is used.

(8) Τα στοιχεία Μαρτίου και Απριλίου 2008 δεν είναι συγκρίσιμα με τα αντίστοιχα των προηγούμενων ετών, επειδή, λόγω της απεργίας στην ΤτΕ, δεν έγιναν οι σχετικές λογιστικές εγγραφές κατά τους εν λόγω μήνες. / The data for March and April 2008 are not comparable with the respective data of previous years, as, due to the strike at the Bank of Greece, book entries were not effected in the above months.

* Προσωρινά Στοιχεία / Provisional Data.

Πίνακας V.7. ΠΗΓΕΣ ΚΑΛΥΨΗΣ ΔΑΝΕΙΑΚΩΝ ΑΝΑΓΚΩΝ ΚΕΝΤΡΙΚΗΣ ΚΥΒΕΡΝΗΣΗΣ (σε εκατ. ευρώ)

Table V.7. SOURCES OF FINANCING THE CENTRAL GOVERNMENT BORROWING REQUIREMENT (in million euros)

Περίοδος (1) Period (1)	Έντοκα Γραμμάτια και Ομολογιακοί Τίτλοι Ε.Δ.(2),(3) Government Securities (2),(3)	Μεταβολή λογαριασμών Κεντρικής Κυβέρνησης στο Πιστωτικό Σύστημα (4) Change of Central Government accounts with the Credit System (4)	Εξωτερικός δανεισμός (5) External Borrowing (5)	Σύνολο Total
2003	13378	-871	-1981	10526
2004	16829	-901	-323	15605
2005	15325	-1224	323	14424
2006	11342	-1145	270	10467
2007	15310	418	-2136	13592
2006 IV	1143	2255	-775	2623
2007 I	8688	-7235	121	1574
II	1517	6043	-695	6865
III	2789	11	-1015	1785
IV	2316	1599	-547	3439
2008 I*	10641	-7715	-2275	651
II*	-502	3242	4641	7381
III*	3523	-1273	1371	3621
2006 Οκτ./Oct.	11006	-4289	1026	7743
Νοέμ./Nov.	11006	-2286	499	9219
Δεκ./Dec.	11342	-1145	270	10467
2007 Ιαν./Jan.	3587	-2577	-760	250
Φεβρ./Feb.	6297	-5925	-620	-248
Μάρτ./Mar.	8688	-7235	121	1574
Απρ./Apr.	7542	-3410	-110	4022
Μάιος/May	12498	-6198	-223	6077
Ιούν./Jun.	10205	-1192	-574	8439
Ιούλ./Jul.	10547	-2253	-874	7420
Αύγ./Aug.	11653	-1566	-1171	8916
Σεπτ./Sept.	12994	-1181	-1589	10224
Οκτ./Oct.	14248	-1681	-1708	10859
Νοέμ./Nov.	13667	-1034	-1714	10919
Δεκ./Dec.	15310	418	-2136	13592
2008 Ιαν./Jan.*	6136	-6060	-111	-35
Φεβρ./Feb.*	12183	-273	-14119	-2209
Μάρτ./Mar.*	10641	-7715	-2275	651
Απρ./Apr.*	5477	-4034	1455	2898
Μάιος/May*	7848	-4222	1446	5072
Ιούν./Jun.*	10139	-4473	2366	8032
Ιούλ./Jul.*	12856	-5727	3037	10166
Αύγ./Aug.*	11915	-4992	3751	10674
Σεπτ./Sept.*	13662	-5746	3737	11653
Οκτ./Oct.*	16486	-6376	3717	13827

Πηγή: Τράπεζα της Ελλάδος. / Source: Bank of Greece.

- (1) Τα "μηνιαία" στοιχεία αφορούν σωρευτικά την περίοδο από τον Ιανουάριο έως τον αντίστοιχο μήνα. / "Monthly" figures refer to cumulative data, from January to the respective month.
- (2) Περιλαμβάνονται τα έντοκα και τα ομόλογα που έχουν εκδοθεί στο εσωτερικό, καθώς και τα προμέτοχα. / Including treasury bills and bonds issued in the domestic market and privatization certificates.
- (3) Δεν περιλαμβάνεται έκδοση ομολόγων Ελληνικού Δημοσίου για την εξόφληση οφειλών προς το ΙΚΑ (Ν. 2972/2001, άρθρο 51). Βλέπε και υποσημείωση 3 του Πίνακα V.6. / It does not include government securities issued for the repayment of State obligations to the Social Insurance Fund (Law 2972/2001, article 51). See also footnote 3, Table V.6.
- (4) Περιλαμβάνει τις μεταβολές των λογαριασμών της Κεντρικής Κυβέρνησης στην Τράπεζα της Ελλάδος, στα πιστωτικά ιδρύματα καθώς και τη μεταβολή του λογαριασμού του ΟΠΕΚΕΠΕ. / Includes changes in central government deposits held with the Bank of Greece, central government deposits held with MFIs and changes of OPEKEPE account.
- (5) Περιλαμβάνεται μόνο ο δανεισμός και οι εκδόσεις τίτλων στο εξωτερικό. Δεν περιλαμβάνεται η διακράτηση από κατοίκους του εξωτερικού ομολόγων που έχουν εκδοθεί στο εσωτερικό της χώρας. Επίσης περιλαμβάνεται και η μεταβολή καταθέσεων του Δημοσίου σε τράπεζες του εξωτερικού. / Includes only borrowing and government securities issued abroad. It does not include government paper issued domestically, held by non residents. It also includes the changes of the central government deposits held with banks abroad.
- (6) Τα στοιχεία Μαρτίου και Απριλίου 2008 δεν είναι συγκρίσιμα με τα αντίστοιχα των προηγούμενων ετών, επειδή, λόγω της απαρτίας στην ΤτΕ, δεν έγιναν οι σχετικές λογιστικές εγγραφές κατά τους εν λόγω μήνες. / The data for March and April 2008 are not comparable with the respective data of previous years as, due to the strike at the Bank of Greece, book entries were not effected in the above months.

* Προσωρινά Στοιχεία / Provisional Data.

Πίνακας V.8. ΑΠΟΤΕΛΕΣΜΑΤΑ ΟΡΓΑΝΙΣΜΩΝ ΚΟΙΝΩΝΙΚΗΣ ΑΣΦΑΛΙΣΗΣ ΚΑΙ ΠΡΟΝΟΙΑΣ (1) ΚΑΙ ΧΡΗΜΑΤΟΔΟΤΗΣΗ ΤΟΥΣ (σε δισεκ. δρχ./ εκατ. ευρώ) (2)

Table V.8. ECONOMIC RESULTS OF SOCIAL SECURITY AND WELFARE FUNDS (1) AND THEIR FINANCING (in bil. drs. / million euros) (2)

Περίοδος Period	Λογαριασμός Διαχείρισης Operating Account			Λογαριασμός Κεφαλαίου Capital Account	Ειδικόί Πόροι Special Resources	Αποτελέ- σμα Balance	Αποσβέ- σεις Deprecia- tion	Επιχορη- γήσεις Grants	Καθαρές Δαν. Ανάγκες Net Borrowing Require- ments	Καθ. Δαν. Ανάγκες ως % ΑΕΠ (3) Net Borrowing Require- ments as % of GDP (3)	Χρεολύ- σια Debt Amortisa- tion payments	Ακαθ. Δαν. Ανάγκες Gross Borrowing Require- ments
	Εσοδα Revenue	Δαπάνες Expendi- ture										
2002	11192	14765	-3573	-850	375	-4048	1	3483	564	0,4	-	564
2003	11125	15044	-3919	-775	446	-4248	2	4387	-141	-0,1	-	-141
2004	12125	17601	-5476	-934	510	-5900	2	5300	598	0,3	-	598
2005	15887	21429	-5542	-298	-	-5840	1	6095	-256	-0,1	132	-124
2006	17219	23862	-6643	-282	-	-6925	3	6568	354	0,2	167	521
2007 *	18836	26411	-7575	-501	-	-8076	3	7470	603	0,3	-	603
2008 **	21069	29641	-8572	-775	-	-9347	3	8927	417	0,2	-	417

(%) Μεταβολή έναντι αντίστοιχης περιόδου προηγούμενου έτους

(%) Change over corresponding period of previous year

Περίοδος Period	Λογαριασμός Διαχείρισης Operating Account			Λογαριασμός Κεφαλαίου Capital Account	Ειδικόί Πόροι Special Resources	Αποτελέ- σμα Balance	Αποσβέ- σεις Deprecia- tion	Επιχορη- γήσεις Grants	Καθαρές Δαν. Ανάγκες Net Borrowing Require- ments	Καθ. Δαν. Ανάγκες ως % ΑΕΠ (3) Net Borrowing Require- ments as % of GDP (3)	Χρεολύ- σια Debt Amortisa- tion payments	Ακαθ. Δαν. Ανάγκες Gross Borrowing Require- ments
	Εσοδα Revenue	Δαπάνες Expendi- ture										
2002	7,6	10,9	22,6	-30,3	5,6	7,1	-	1,6	61,1	-	-	61,1
2003	-0,6	1,9	9,7	-8,8	18,9	4,9	100,0	26,0	-	-	-	-
2004	9,0	17,0	39,7	20,5	14,3	38,9	0,0	20,8	-	-	-	-
2005	31,0	21,7	1,2	-68,1	-	-1,0	-50,0	15,0	-142,8	-	-	-120,7
2006	8,4	11,4	19,9	-5,4	-	18,6	200,0	7,8	-238,3	-	26,5	-520,2
2007 *	9,4	10,7	14,0	77,7	-	16,6	0,0	13,7	70,3	-	-	15,7
2008 **	11,9	12,2	13,2	54,7	-	15,7	0,0	19,5	-30,8	-	-	-30,8

Πηγή: Υπουργείο Οικονομίας και Οικονομικών. / Source: Ministry of Economy and Finance.

(1) Περιλαμβάνονται έξι οργανισμοί κοινωνικής ασφάλισης και πρόνοιας (ΙΚΑ, ΝΑΤ-ΚΑΑΝ, ΟΓΑ, ΟΑΕΔ, ΟΕΚ και Εργατική Εστία) / Including 6 social security and welfare funds (i.e. Social Insurance Fund, Seamen's Pension Fund, Farmers' Insurance Fund, Manpower Employment Agency, Workers' Housing Organization and Workers' Fund).

(2) Μέχρι το τέλος του 2000 δισεκ. δρχ., από το 2001 εκατ. ευρώ. / Up to the end of 2000 billion drs, from 2001 million euros.

(3) Από το τεύχος 108 χρησιμοποιείται το αναθεωρημένο (κατά 9,6%) ΑΕΠ. / As from issue 108 the revised (by 9,6%) GDP is used.

* Προσωρινά Στοιχεία / Provisional Data. ** Προϋπολογισμός 2008 / Budget for 2008.

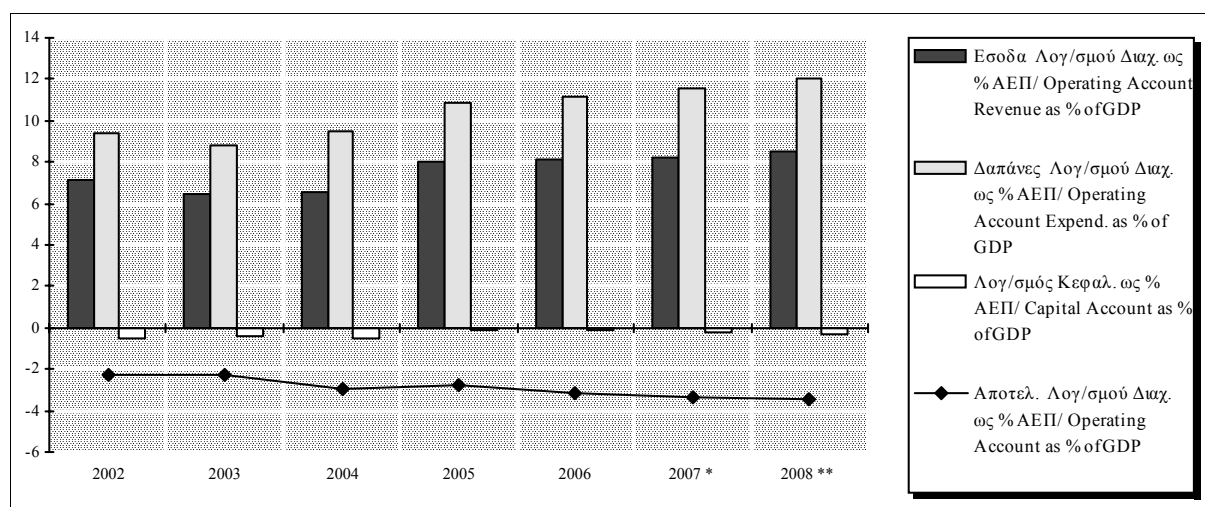

Πίνακας V.9. ΑΠΟΤΕΛΕΣΜΑΤΑ ΔΗΜΟΣΙΩΝ ΕΠΙΧΕΙΡΗΣΕΩΝ (1) ΚΑΙ ΧΡΗΜΑΤΟΔΟΤΗΣΗ ΤΟΥΣ (σε εκατ. ευρώ)

Table V.9. ECONOMIC RESULTS OF PUBLIC ENTERPRISES (1) AND THEIR FINANCING (in million euros)

Περίοδος Period	Λογαριασμός Εκμετάλλευσης Operating Account			Λογαριασμός Κεφαλαίου Capital Account	Ειδικοί Πόροι (2) Special Resources (2)	Αποτέλεσμα Balance	Αποσβέσεις Depreciation	Επιχορηγήσεις (3) Grants (3)	Καθαρές Δαν. Ανάγκες Net Borrowing Requirements	Καθ. Δαν. Ανάγκες ως % ΑΕΠ (4) Net Borrowing Requirements as % of GDP (4)	Χρεολύσια (5) Debt Amortisation payments (5)	Εξ. πιστ.(5) - Νέες εμπορ.πιστ. Repaym. of credits (5) - new commercial credits	Ακαθ. Δαν. Ανάγκες Gross Borrowing Requirements
	Εσοδα Revenue	Δαπάνες Expenditure											
2002	12793	12824	-31	-3126	1987	-1170	1030	218	-78	0,0	1284	-36	1170
2003	15003	14861	142	-3917	1721	-2054	1171	211	672	0,4	1312	-79	1905
2004	17011	16756	255	-3918	1564	-2099	986	222	891	0,5	1377	2	2270
2005	1419	2587	-1168	-1322	894	-1596	245	154	1197	0,6	696	11	1904
2006	1492	2797	-1305	-1313	761	-1857	254	163	1440	0,7	229	-88	1581
2007 *	1757	3234	-1477	-1386	695	-2168	249	170	1749	0,8	235	-35	1949
2008 **	1739	3339	-1600	-1537	445	-2692	263	190	2239	0,9	286	-112	2413

(%) Μεταβολή έναντι αντίστοιχης περιόδου προηγούμενου έτους

(%) Change over corresponding period of previous year

Περίοδος Period	Λογαριασμός Εκμετάλλευσης Operating Account			Λογαριασμός Κεφαλαίου Capital Account	Ειδικοί Πόροι (2) Special Resources (2)	Αποτέλεσμα Balance	Αποσβέσεις Depreciation	Επιχορηγήσεις (3) Grants (3)	Καθαρές Δαν. Ανάγκες Net Borrowing Requirements	Καθ. Δαν. Ανάγκες ως % ΑΕΠ (4) Net Borrowing Requirements as % of GDP (4)	Χρεολύσια (5) Debt Amortisation payments (5)	Εξ. πιστ.(5) - Νέες εμπορ.πιστ. Repaym. of credits (5) - new commercial credits	Ακαθ. Δαν. Ανάγκες Gross Borrowing Requirements
	Εσοδα Revenue	Δαπάνες Expenditure											
2002	-6,2	-5,4	-136,9	-5,9	25,4	-29,2	24,1	-68,2	-157,4	-	4,6	-56,1	-8,7
2003	17,3	15,9	-	25,3	-13,4	75,6	13,7	-3,2	-	-	2,2	119,4	62,8
2004	13,4	12,8	79,6	0,0	-9,1	2,2	-15,8	5,2	32,6	-	5,0	-	19,2
2005	-	-	-	-	-	-	-	-	-	-	-	-	-
2006	5,1	8,1	11,7	-0,7	-14,9	16,4	3,7	5,8	20,3	-	-67,1	-900,0	-17,0
2007 *	17,8	15,6	13,2	5,6	-8,7	16,7	-2,0	4,3	21,5	-	2,6	-60,2	23,3
2008 **	-1,0	3,2	8,3	10,9	-36,0	24,2	5,6	11,8	28,0	-	21,7	220,0	23,8

Πηγή: Υπουργείο Οικονομίας και Οικονομικών. / Source: Ministry of Economy and Finance.

(1) Σύμφωνα με το νόμο Ν.3429/2005 (ΦΕΚ 314Α/27.12.2005) είκοσι (20) νέες δημόσιες επιχειρήσεις αντικατέστησαν δεκαεννέα (19) παλαιότερες στον πίνακα των ΔΕΚΟ, ο οποίος περιλαμβάνεται στην Εισηγητική Έκθεση του 2007 (σελ.131). Για το λόγο αυτό τα στοιχεία από το 2005 και μετά δεν είναι συγκρίσιμα με τα στοιχεία έως το 2004. / According to law L.3429/2005 (Government Gazette 314A/27.12.2005) twenty (20) new public enterprises replaced nineteen (19) former ones in the public enterprise table, which is included in the Budget Report of the Minister of Finance for 2007. For this reason data from 2005 and onwards are not comparable to data up to 2004.

(2) Προκαταβολές και συμμετοχές καταναλωτών της ΔΕΗ, εφάπαξ εισφορά συνδρομητών του ΟΤΕ, συμμετοχή ιδιωτών σε έργα της ΕΥΔΑΠ και ίδια διαθέσιμα (από πλεονάσματα) ορισμένων δημοσίων επιχειρήσεων έως το 2004. Από το 1997 οι επιχορηγήσεις μέσω του Προϋπολογισμού Δημοσίων Επενδύσεων και της ΕΕ έλαβαν βαθμιαία τη μορφή αυξήσεων μετοχικού κεφαλαίου, με αποτέλεσμα να παύσουν σταδιακά να εμφανίζονται στις "επιχορηγήσεις" και να καταγράφονται πλέον ως "ειδικοί πόροι". / Deposits by Public Power Corporation consumers, one-off contributions by OTE subscribers, participation of consumers in the cost of projects carried out by the Athens-Piraeus Water Supply and Sewerage Company (EYDAP) and own resources (from surpluses) of certain public enterprises up to 2004. From 1997 onwards, grants from the Public Investment Budget and the EU have taken the form of capital injections, thus they are recorded under "special resources" instead of other "grants".

(3) Επιχορηγήσεις από τον τακτικό προϋπολογισμό προς τις ελλειμματικές δημόσιες επιχειρήσεις, μειωμένες κατά τις αποδόσεις εσόδων των πλεονασματικών επιχειρήσεων. / Grants from the ordinary budget to those public enterprises which run a deficit, minus collection of the surpluses of those public enterprises which recorder a surplus.

(4) Από το τεύχος 108 χρησιμοποιείται το αναθεωρημένο (κατά 9,6%) ΑΕΠ. / As from issue 108 the revised (by 9,6%) GDP is used.

(5) Η διάσπαση του αθροίσματος των χρεολυσίων και των εξοφλήσεων πιστώσεων έγινε κατ'εξτίμηση, ελλείψει σχετικών πληροφοριών. / Owing to the lack of data, the breakdown of the sum of amortisation payments and repayment of credits is based on estimates.

* Προσωρινά Στοιχεία / Provisional Data. ** Προϋπολογισμός 2008 / Budget for 2008.

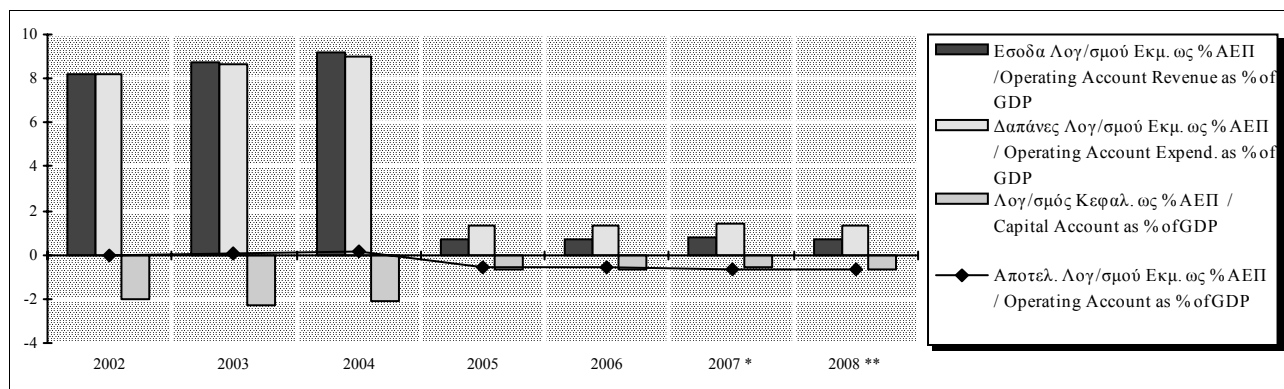

Πίνακας V.10. ΧΡΕΟΣ ΤΟΥ ΔΗΜΟΣΙΟΥ ΤΟΜΕΑ (σε εκατ. ευρώ)

Table V.10. PUBLIC SECTOR DEBT (in million euros)

Περίοδος Period	Ενοποιημένο Χρέος Γενικής Κυβέρνησης Consolidated Debt of General Government						Ενοποιη- μένο Χρέος Γενικής Κυβέρν. ως % ΑΕΠ (2) Consolida- ted Debt of General Govern- ment as % of GDP (2)	
	Χρέος Κεντρικής Κυβέρνησης Central Government Debt			Χρέος των Δημ. Οργανισμών Debt of Public Entities				
	Εσωτερικό Χρέος Domestic Debt	Εξωτερικό Χρέος Foreign Debt		Εσωτερικό Χρέος (1) Domestic Debt (1)	Εξωτερικό Χρέος Foreign Debt			
2002	167571,0	4697,0	172268,0	-13054,0	0,0	-13054,0	159214,0	101,7
2003	180297,0	3382,0	183679,0	-15654,0	0,0	-15654,0	168025,0	98,0
2004	199709,0	2503,0	202212,0	-19055,0	0,0	-19055,0	183157,0	98,6
2005	213951,0	2747,0	216698,0	-21360,0	0,0	-21360,0	195338,0	98,8
2006	225269,0	2056,0	227325,0	-22931,0	0,0	-22931,0	204394,0	95,9
2007 **	238791,0	1916,0	240707,0	-24326,0	0,0	-24326,0	216381,0	94,8
2008 **	256691,0	1536,0	258227,0	-31870,0	0,0	-31870,0	226357,0	91,8

Πηγή: Υπουργείο Οικονομίας και Οικονομικών και Τράπεζα της Ελλάδος. / Source: Ministry of Economy and Finance and Bank of Greece.

(1) Από το εσωτερικό χρέος των δημόσιων οργανισμών έχουν εκπεσθεί τα διαθέσιμά τους τα οποία είναι επενδεδυμένα σε χρεόγραφα του Ελληνικού Δημοσίου / The domestic debt of public organizations has been reduced by their holdings of government securities.

(2) Από το τεύχος 108 χρησιμοποιείται το αναθεωρημένο (κατά 9,6%) ΑΕΠ. / As from issue 108 the revised (by 9.6%) GDP is used.

* Προσωρινά Στοιχεία / Provisional Data. ** Προσχέδιο Προϋπολογισμού 2009 / Draft Budget for 2009.

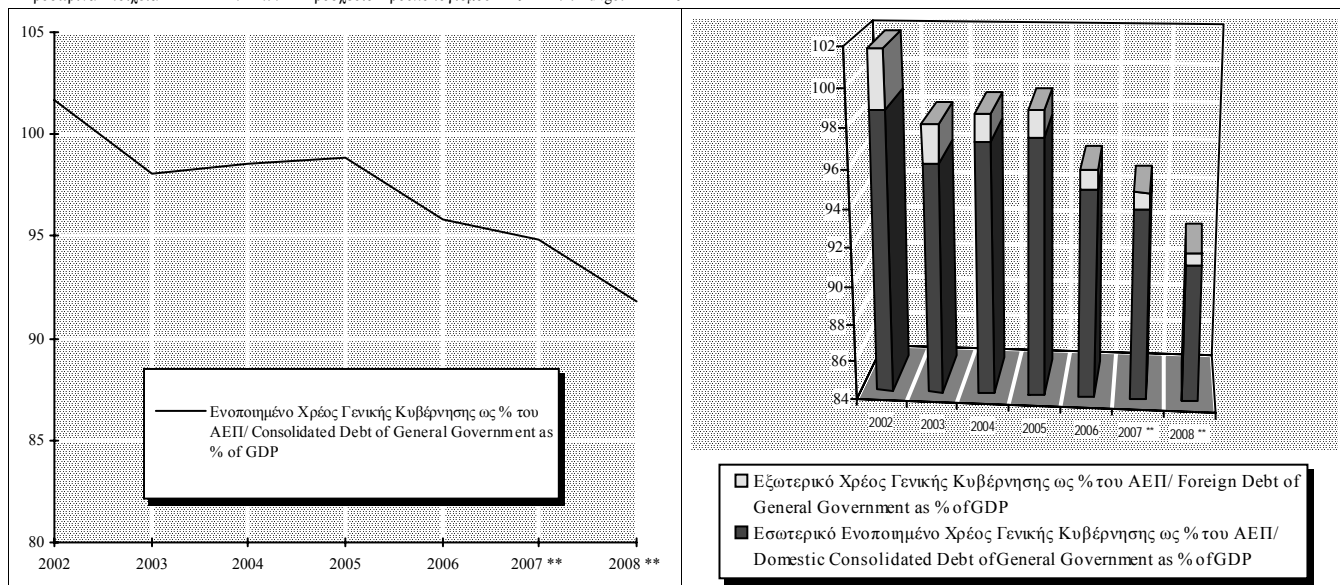

VI.

ΕΞΩΤΕΡΙΚΕΣ ΟΙΚΟΝΟΜΙΚΕΣ ΣΥΝΑΛΛΑΓΕΣ

EXTERNAL ECONOMIC TRANSACTIONS

Πίνακας VI.1. ΑΝΑΘΕΩΡΗΜΕΝΟΣ ΔΕΙΚΤΗΣ ΣΥΝΑΛΛΑΓΜΑΤΙΚΗΣ ΙΣΟΤΙΜΙΑΣ ΤΟΥ ΕΥΡΩ, ΣΤΑΘΜΙΣΜΕΝΗΣ ΜΕ ΒΑΣΗ ΤΟ ΕΞΩΤΕΡΙΚΟ ΕΜΠΟΡΙΟ ΤΗΣ ΕΛΛΑΔΟΣ *

Table VI.1. REVISED EURO EFFECTIVE EXCHANGE RATE INDEX, WEIGHTED BY TRADE SHARES OF GREECE *

Περίοδος Period	Αναθεωρημένη Ονομαστική Σταθμισμένη Συναλλαγματική Ισοτιμία / Revised Nominal Effective Exchange Rate			
	Δείκτης Index (1999 I = 100)	(% Μεταβολή / Change (2))		
		Προηγ. περιόδου Previous period	Προηγ. έτους Previous year	Δεκεμβρίου προηγ. έτους December previous year
2005	99,6	-0,7	-0,7	
2006	99,7	0,1	0,1	
2007	101,1	1,4	1,4	
2006 IV	100,1	0,0	1,1	
2007 I	100,4	0,3	1,5	
II	100,9	0,6	1,2	
III	101,1	0,1	1,0	
IV	102,1	1,0	2,0	
2008 I	103,0	0,9	2,6	
II	104,4	1,3	3,4	
III	103,7	-0,6	2,6	
2007 Αύγ./Aug.	100,9	-0,1	0,8	0,5
Σεπτ./Sept.	101,3	0,4	1,3	0,9
Οκτ./Oct.	101,7	0,4	1,9	1,3
Νοέμ./Nov.	102,3	0,6	2,2	1,9
Δεκ./Dec.	102,4	0,1	1,9	1,9
2008 Ιαν./Jan.	102,6	0,3	2,5	0,3
Φεβρ./Feb.	102,6	0,0	2,3	0,3
Μάρτ./Mar.	103,8	1,1	3,2	1,4
Απρ./Apr.	104,4	0,6	3,4	2,0
Μάιος/May	104,3	-0,1	3,3	1,9
Ιούν./Jun.	104,3	0,0	3,5	1,9
Ιούλ./Jul.	104,5	0,1	3,4	2,0
Αύγ./Aug.	103,5	-0,9	2,6	1,2
Σεπτ./Sept.	103,1	-0,4	1,8	0,7
Οκτ./Oct.	102,1	-1,0	0,4	-0,2

Πηγή: Τράπεζα της Ελλάδος / Source: Bank of Greece.

(1) Μέσες τιμές περιόδου / Period average

(2) Το θετικό πρόσημο εκφράζει ανατίμηση του δείκτη ονομαστικής σταθμισμένης συναλλαγματικής ισοτιμίας (ΟΣΣΙ) και το αρνητικό υποτίμηση / A positive sign reflects appreciation of the nominal effective exchange rate (NEER) index while a negative denotes depreciation.

* Σημείωση: Η ονομαστική σταθμισμένη συναλλαγματική ισοτιμία (ΟΣΣΙ) είναι η τιμή ενός αντιπροσωπευτικού καλαθιού ξένων νομισμάτων καθένα από τα οποία σταθμίζεται με βάση τη σπουδαιότητά του στο εξωτερικό εμπόριο της χώρας. Μέχρι το τέλος του 2000 η ΟΣΣΙ της δραχμής προέκυπτε από τη στάθμιση των επιμέρους διμερών ισοτιμιών της δραχμής προς τα άλλα νομίσματα, οι οποίες διαμορφώνονταν στην αγορά συναλλάγματος. Από 1/1/2001, η Ελλάδα υιοθέτησε το ευρώ. Ο αναθεωρημένος δείκτης ΟΣΣΙ περιλαμβάνει τους 28 κυριότερους εμπορικούς εταίρους της Ελλάδος (μεταξύ αυτών, και τις χώρες της ζώνης του ευρώ εκτός της Μάλτας). Οι συντελεστές στάθμισης υπολογίζονται με βάση τις εισαγωγές και εξαγωγές των προϊόντων της μεταποίησης (κατηγορίες 5-8 της Τυποποιημένης Ταξινόμησης Διεθνούς Εμπορίου - SITC 5-8) κατά την τριετία 1999-2001 λαμβάνοντας υπόψη και τον ανταγωνισμό στις τρίτες αγορές. Ο δείκτης αυτός δεν πρέπει να συγχέεται με τη σταθμισμένη συναλλαγματική ισοτιμία του ευρώ η οποία υπολογίζεται από την ΕΚΤ με βάση το εξωτερικό εμπόριο της ζώνης του ευρώ ως σύνολο.

* Note: A currency's nominal effective exchange rate (NEER) is a weighted average of that currency's exchange rate vis-a-vis a representative basket of currencies. The weights are chosen on the basis of trade shares. Until December 2000 the NEER of the drachma was calculated on the basis of the bilateral exchange rates of the drachma against the other currencies, which were determined in the foreign exchange market. In January 2001 Greece adopted the euro. The revised NEER index includes Greece's 28 main trading partners (among which the other countries of the euro area excluding Malta) and the weights are calculated on the basis of imports and exports of manufacturing goods (categories 5 - 8 of the Standard International Trade Classification - SITC) during the years 1999 - 2001 taking into consideration third market effects. This index should not be confused with the effective exchange rate of the euro which is calculated by the ECB on the basis of the trade shares of the euro area as a whole.

(%) Μεταβολή έναντι προηγούμενου έτους / Change over previous year

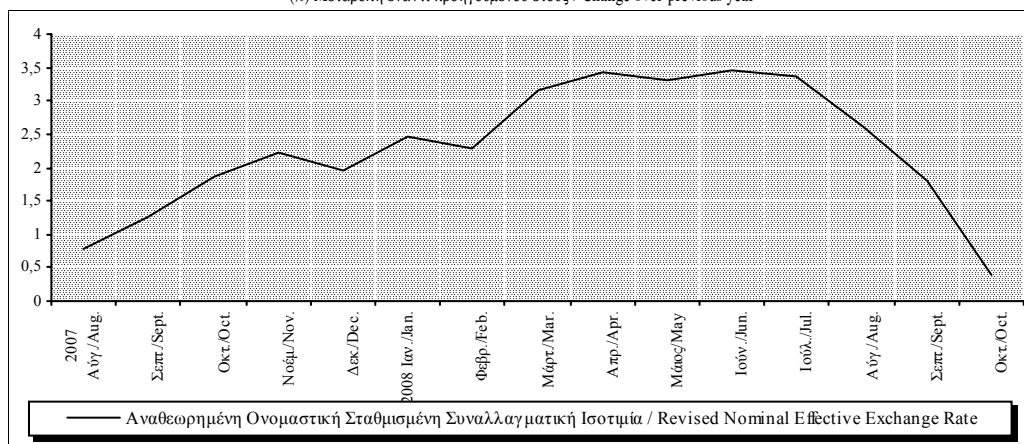

Πίνακας VI.2. ΕΛΛΑΔΑ : ΔΕΙΚΤΗΣ ΠΡΑΓΜΑΤΙΚΗΣ ΣΤΑΘΜΙΣΜΕΝΗΣ ΣΥΝΑΛΛΑΓΜΑΤΙΚΗΣ ΙΣΟΤΙΜΙΑΣ *

Table VI.2. GREECE : REAL EFFECTIVE EXCHANGE RATE INDEX *

Περίοδος Period	Δείκτης Πραγματικής ΣΣΙ με βάση τις σχετικές τιμές καταναλωτή ** Real Effective Exchange Rate Index, CPI - based **					
	Ευρύς δείκτης / Broad index (1999 I =100) (1)	(% Μεταβολή / Change (2))		Δείκτης έναντι της ΕΕ-15/ Index with respect to EU-15 (1999 I =100) (1)	(% Μεταβολή / Change (2))	
		Προηγ. περιόδου Previous period	Προηγ. έτους Previous year		Προηγ. περιόδου Previous period	Προηγ. έτους Previous year
1997	99,6	-0,2	-0,2	100,4	3,8	3,8
1998	97,5	-2,1	-2,1	97,4	-3,0	-3,0
1999	97,6	0,1	0,1	99,2	1,9	1,9
2000	90,8	-7,0	-7,0	96,6	-2,6	-2,6
2001	91,7	1,0	1,0	96,6	0,0	0,0
2002	94,3	2,8	2,8	98,1	1,6	1,6
2003	99,3	5,3	5,3	99,5	1,4	1,4
2004	101,2	1,9	1,9	100,5	1,0	1,0
2005	101,5	0,3	0,3	101,8	1,4	1,4
2006	102,5	1,0	1,0	103,1	1,2	1,2
2007	104,5	1,9	1,9	104,0	0,9	0,9
2006 IV	103,3	0,2	2,2	103,6	0,2	1,4
2007 I	103,5	0,2	2,3	103,6	0,1	1,1
II	104,0	0,5	1,6	103,7	0,1	0,8
III	104,6	0,6	1,5	104,3	0,6	1,0
IV	105,7	1,0	2,4	104,4	0,1	0,8
2008 I	106,7	1,0	3,1	104,7	0,3	1,0
II	108,2	1,4	4,0	105,0	0,3	1,2
III	107,7	-0,5	2,9	105,3	0,3	1,0

Πηγή: Τράπεζα της Ελλάδος. Για στοιχεία ΔΤΚ : ΕΚΤ Οκτώβριος 2008 / Source: Bank of Greece. CPI series : ECB October 2008.

(1) Μέσες τιμές περιόδου / Period average.

(2) Το θετικό πρόσημο υποδηλώνει απόλεια ανταγωνιστικότητας της Ελλάδος σε σχέση με τους εμπορικούς της εταίρους / A positive sign denotes loss of competitiveness of Greece's trade partners.

* Σημείωση: Η πραγματική σταθμισμένη συναλλαγματική ισοτιμία (ΠΣΣΙ) υπολογίζεται με βάση την ονομαστική σταθμισμένη συναλλαγματική ισοτιμία (ΟΣΣΙ) καθώς και τις τιμές ή το κόστος στην εγχώρια αγορά, σε σχέση με ένα σταθμικό μέσο όρο κατάλληλων δεικτών τιμών ή κόστους των ξένων χωρών. Ο ευρύς δείκτης πραγματικής ΣΣΙ με βάση τις σχετικές τιμές καταναλωτή περιλαμβάνει τους 28 κυριότερους εμπορικούς εταίρους της Ελλάδος ενώ ο δείκτης έναντι της ΕΕ-15 περιλαμβάνει μόνον τις χώρες της ζώνης του ευρώ (περιλαμβάνονται η Σλοβενία, η Κύπρος και η Μάλτα). Οι συντελεστές στάθμισης βασίζονται στα στοιχεία εισαγωγών και εξαγωγών των προϊόντων της μεταποίησης (κατηγορίες 5-8 της Τυποποιημένης Ταξινόμησης Διεθνούς Εμπορίου - SITC 5-8) κατά την τριετία 1999-2001 λαμβάνοντας υπόψη και τον ανταγωνισμό στις τρίτες αγορές. Ο δείκτης αυτός δεν πρέπει να συγχέεται με την πραγματική ΣΣΙ του ευρώ η οποία υπολογίζεται από την ΕΚΤ έναντι των κυριότερων εμπορικών εταίρων της ζώνης του ευρώ ως συνόλου.

* Note: The real EER index is obtained on the basis of the nominal EER index as well as appropriate relative price and cost indices. The broad CPI - based index includes the 28 main trading partners of Greece while the index with respect to EU-15 includes only the euro zone countries (including Slovenia, Cyprus and Malta). The weights are calculated on the basis of imports and exports of manufacturing goods (categories 5 - 8 of the Standard International Trade Classification - SITC) during the years 1999 - 2001 taking into consideration third market effects. This index should not be confused with the real EER of the euro which is calculated by the ECB on the basis of the trade shares of the euro area as a whole.

** Σημείωση: Ο δείκτης υπόκειται σε συνεχείς αναθεωρήσεις. / ** Note: The index is subject to regular revisions.

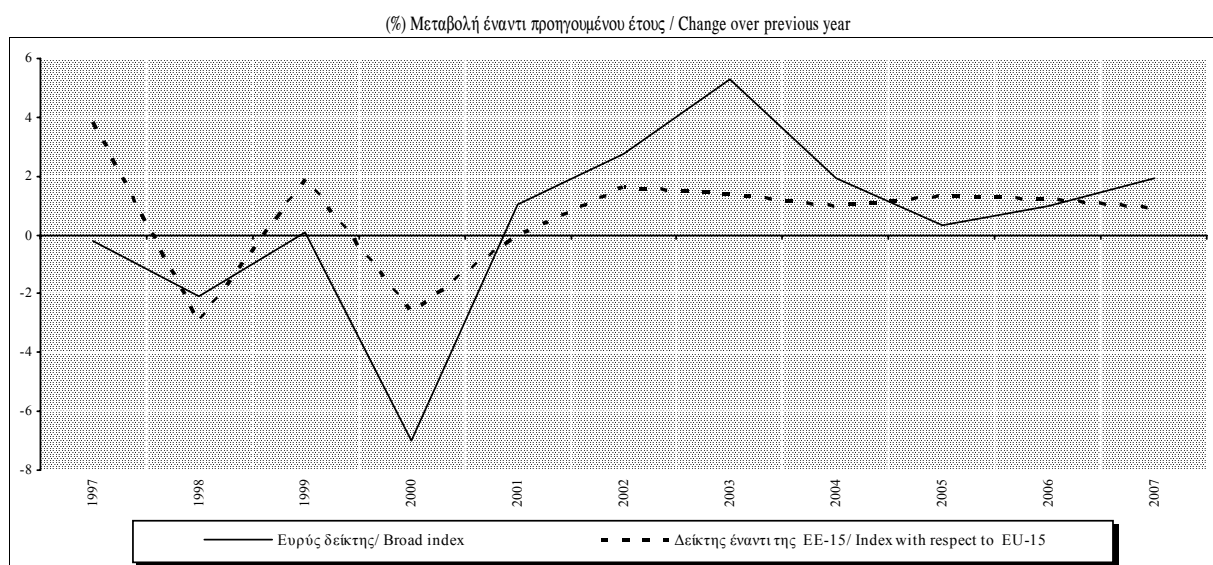

Πίνακας VI.3. ΔΙΜΕΡΕΙΣ ΣΥΝΑΛΛΑΓΜΑΤΙΚΕΣ ΙΣΟΤΙΜΙΕΣ ΕΝΑΝΤΙ ΤΟΥ ΕΥΡΩ*

Table VI.3. BILATERAL EXCHANGE RATES AGAINST EURO*

Περίοδος Period	Δολάριο ΗΠΑ / USD			Γιεν Ιαπωνίας / JPY			Κορόνα Δανίας / DKK			Λίρα Αγγλίας / GBP		
	Ισοτιμία Parity	(% Μεταβολή / Change (2))		Ισοτιμία Parity	(% Μεταβολή / Change (2))		Ισοτιμία Parity	(% Μεταβολή / Change (2))		Ισοτιμία Parity	(% Μεταβολή / Change (2))	
		Προηγ. περίοδου Previous period	Προηγ. έτους Previous year		Προηγ. περίοδου Previous period	Προηγ. έτους Previous year		Προηγ. περίοδου Previous period	Προηγ. έτους Previous year		Προηγ. περίοδου Previous period	Προηγ. έτους Previous year
	(1)			(1)			(1)			(1)		
2005	1,2441	0,0	0,0	136,85	1,8	1,8	7,4518	0,2	0,2	0,68380	0,8	0,8
2006	1,2556	0,9	0,9	146,02	6,7	6,7	7,4591	0,1	0,1	0,68173	-0,3	-0,3
2007	1,3705	9,1	9,1	161,25	10,4	10,4	7,4506	-0,1	-0,1	0,68434	0,4	0,4
2006 IV	1,2887	1,1	8,4	151,72	2,5	8,8	7,4557	-0,1	0,0	0,67314	-1,0	-1,0
2007 I	1,3106	1,7	9,0	156,43	3,1	11,3	7,4524	0,0	-0,1	0,67062	-0,4	-2,3
II	1,3481	2,9	7,1	162,89	4,1	13,3	7,4500	0,0	-0,1	0,67880	1,2	-1,3
III	1,3738	1,9	7,8	161,90	-0,6	9,3	7,4446	-0,1	-0,2	0,68001	0,2	0,0
IV	1,4486	5,4	12,4	163,83	1,2	8,0	7,4557	0,1	0,0	0,70782	4,1	5,2
2008 I	1,4976	3,4	14,3	157,80	-3,7	0,9	7,4534	0,0	0,0	0,75698	6,9	12,9
II	1,5622	4,3	15,9	163,35	3,5	0,3	7,4599	0,1	0,1	0,79286	4,7	16,8
III	1,5050	-3,7	9,5	161,83	-0,9	0,0	7,4592	0,0	0,2	0,79504	0,3	16,9
2007 Αύγ./Aug.	1,3622	-0,7	6,3	159,05	-4,6	7,1	7,4429	0,0	-0,2	0,67766	0,5	0,1
Σεπτ./Sept.	1,3896	2,0	9,2	159,82	0,5	7,3	7,4506	0,1	-0,1	0,68887	1,7	2,0
Οκτ./Oct.	1,4227	2,4	12,8	164,95	3,2	10,2	7,4534	0,0	0,0	0,69614	1,1	3,5
Νοέμ./Nov.	1,4684	3,2	14,0	162,89	-1,2	7,8	7,4543	0,0	0,0	0,70896	1,8	5,2
Δεκ./Dec.	1,4570	-0,8	10,3	163,55	0,4	5,6	7,4599	0,1	0,1	0,72064	1,6	7,1
2008 Ιαν./Jan.	1,4718	1,0	13,2	158,68	-3,0	1,4	7,4505	-0,1	0,0	0,74725	3,7	12,6
Φεβρ./Feb.	1,4748	0,2	12,8	157,97	-0,4	0,2	7,4540	0,0	0,0	0,75094	0,5	12,4
Μάρτ./Mar.	1,5527	5,3	17,3	156,59	-0,9	0,9	7,4561	0,0	0,1	0,77494	3,2	13,9
Απρ./Apr.	1,5751	1,4	16,5	161,56	3,2	0,5	7,4603	0,1	0,1	0,79487	2,6	17,0
Μάιος/May	1,5557	-1,2	15,1	162,31	0,5	-0,6	7,4609	0,0	0,1	0,79209	-0,3	16,3
Ιούν./Jun.	1,5553	0,0	15,9	166,26	2,4	1,0	7,4586	0,0	0,2	0,79152	-0,1	17,2
Ιούλ./Jul.	1,5770	1,4	15,0	168,45	1,3	1,0	7,4599	0,0	0,3	0,79308	0,2	17,6
Αύγ./Aug.	1,4975	-5,0	9,9	163,63	-2,9	2,9	7,4595	0,0	0,2	0,79279	0,0	17,0
Σεπτ./Sept.	1,4370	-4,0	3,4	153,20	-6,4	-4,1	7,4583	0,0	0,1	0,79924	0,8	16,0
Οκτ./Oct.	1,3322	-7,3	-6,4	133,52	-12,8	-19,1	7,4545	-0,1	0,0	0,78668	-1,6	13,0

Πηγή: Τράπεζα της Ελλάδος και Ευρωπαϊκή Κεντρική Τράπεζα./Source: Bank of Greece and European Central Bank.

(1) Μονάδες εθνικού νομίσματος ανά ευρώ, μέσες τιμές περιόδου. / Units of national currency per euro, period average.

(2) Το θετικό πρόσημο εκφράζει ανατίμηση του ευρώ και το αρνητικό υποτίμηση. / A positive sign reflects appreciation of the euro while a negative denotes depreciation.

* Σημείωση: Από 1/1/2001 η Ελλάδα υιοθέτησε το ευρώ. / * Note: Since January 1st 2001 Greece adopted the euro.

(%) Μεταβολή έναντι προηγούμενου έτους / Change over previous year

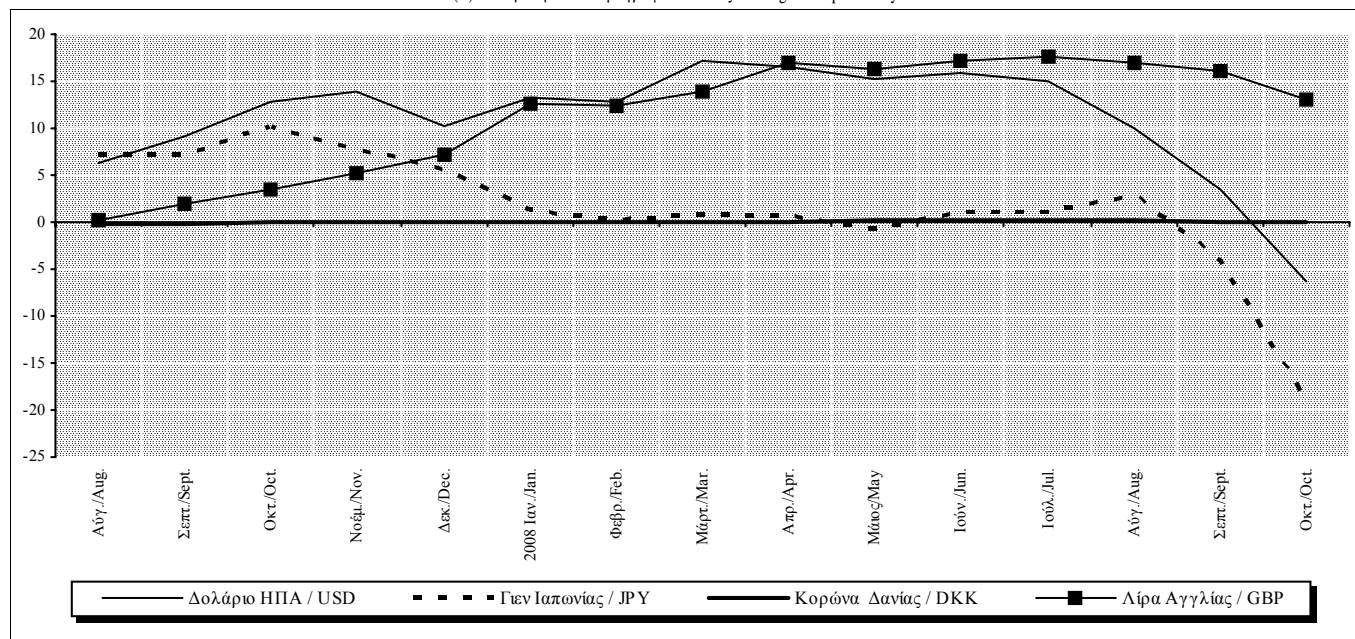

Πίνακας VI.3. ΔΙΜΕΡΕΙΣ ΣΥΝΑΛΛΑΓΜΑΤΙΚΕΣ ΙΣΟΤΙΜΙΕΣ ΕΝΑΝΤΙ ΤΟΥ ΕΥΡΩ (συνέχεια)*

Table VI.3. BILATERAL EXCHANGE RATES AGAINST EURO (continued)*

Περίοδος Period	Κορώνα Σουηδίας / SEK			Ελβετικό Φράγκο / CHF			Κορώνα Νορβηγίας / NOK			Δολάριο Αυστραλίας / AUD		
	Ισοτιμία Parity	(% Μεταβολή / Change (2))		Ισοτιμία Parity	(% Μεταβολή / Change (2))		Ισοτιμία Parity	(% Μεταβολή / Change (2))		Ισοτιμία Parity	(% Μεταβολή / Change (2))	
		Προηγ. περίοδου Previous period	Προηγ. έτους Previous year		Προηγ. περίοδου Previous period	Προηγ. έτους Previous year		Προηγ. περίοδου Previous period	Προηγ. έτους Previous year		Προηγ. περίοδου Previous period	Προηγ. έτους Previous year
	(1)			(1)			(1)			(1)		
2005	9,2822	1,7	1,7	1,5483	0,3	0,3	8,0092	-4,3	-4,3	1,6320	-3,5	-3,5
2006	9,2544	-0,3	-0,3	1,5729	1,6	1,6	8,0472	0,5	0,5	1,6668	2,1	2,1
2007	9,2501	0,0	0,0	1,6427	4,4	4,4	8,0165	-0,4	-0,4	1,6348	-1,9	-1,9
2006 IV	9,1350	-1,0	-3,6	1,5928	1,0	2,9	8,2712	2,6	5,0	1,6740	-0,5	4,7
2007 I	9,1894	0,6	-1,7	1,6162	1,5	3,7	8,1690	-1,2	1,8	1,6670	-0,4	2,4
II	9,2573	0,7	-0,4	1,6478	2,0	5,4	8,1060	-0,8	3,5	1,6214	-2,7	-3,7
III	9,2639	0,1	0,4	1,6473	0,0	4,5	7,9175	-2,3	-1,8	1,6229	0,1	-3,6
IV	9,2899	0,3	1,7	1,6596	0,7	4,2	7,8778	-0,5	-4,8	1,6279	0,3	-2,8
2008 I	9,3996	1,2	2,3	1,6014	-3,5	-0,9	7,9583	1,0	-2,6	1,6533	1,6	-0,8
II	9,3517	-0,5	1,0	1,6114	0,6	-2,2	7,9401	-0,2	-2,0	1,6559	0,2	2,1
III	9,4738	1,3	2,3	1,6115	0,0	-2,2	8,0604	1,5	1,8	1,6955	2,4	4,5
2007 Αύγ./Aug.	9,3231	1,5	1,2	1,6383	-1,1	3,9	7,9735	0,4	-0,2	1,6442	4,0	-2,1
Σεπτ./Sept.	9,2835	-0,4	0,2	1,6475	0,6	4,0	7,8306	-1,8	-5,2	1,6445	0,0	-2,3
Οκτ./Oct.	9,1735	-1,2	-0,9	1,6706	1,4	5,1	7,6963	-1,7	-8,3	1,5837	-3,7	-5,4
Νοέμ./Nov.	9,2889	1,3	2,1	1,6485	-1,3	3,5	7,9519	3,3	-3,5	1,6373	3,4	-1,9
Δεκ./Dec.	9,4319	1,5	4,4	1,6592	0,6	3,9	8,0117	0,8	-1,8	1,6703	2,0	-0,7
2008 Ιαν./Jan.	9,4314	0,0	3,9	1,6203	-2,3	0,3	7,9566	-0,7	-3,9	1,6694	-0,1	0,6
Φεβρ./Feb.	9,3642	-0,7	1,9	1,6080	-0,8	-0,8	7,9480	-0,1	-1,7	1,6156	-3,2	-3,3
Μάρτ./Mar.	9,4020	0,4	1,1	1,5720	-2,2	-2,5	7,9717	0,3	-2,0	1,6763	3,8	0,4
Απρ./Apr.	9,3699	-0,3	1,4	1,5964	1,5	-2,5	7,9629	-0,1	-1,9	1,6933	1,0	3,7
Μάιος/May	9,3106	-0,6	1,1	1,6247	1,8	-1,6	7,8648	-1,2	-3,4	1,6382	-3,3	0,0
Ιούν./Jun.	9,3739	0,7	0,5	1,6139	-0,7	-2,4	7,9915	1,6	-0,8	1,6343	-0,2	2,6
Ιούλ./Jul.	9,4566	0,9	3,0	1,6193	0,3	-2,3	8,0487	0,7	1,4	1,6386	0,3	3,7
Αύγ./Aug.	9,3984	-0,6	0,8	1,6212	0,1	-1,0	7,9723	-0,9	0,0	1,6961	3,5	3,2
Σεπτ./Sept.	9,5637	1,8	3,0	1,5942	-1,7	-3,2	8,1566	2,3	4,2	1,7543	3,4	6,7
Οκτ./Oct.	9,8506	3,0	7,4	1,5194	-4,7	-9,1	8,5928	5,3	11,6	1,9345	10,3	22,1

(1), (2), * : βλ. προηγούμενη σελίδα / (1), (2), * : see previous page

(%) Μεταβολή έναντι προηγούμενου έτους / Change over previous year

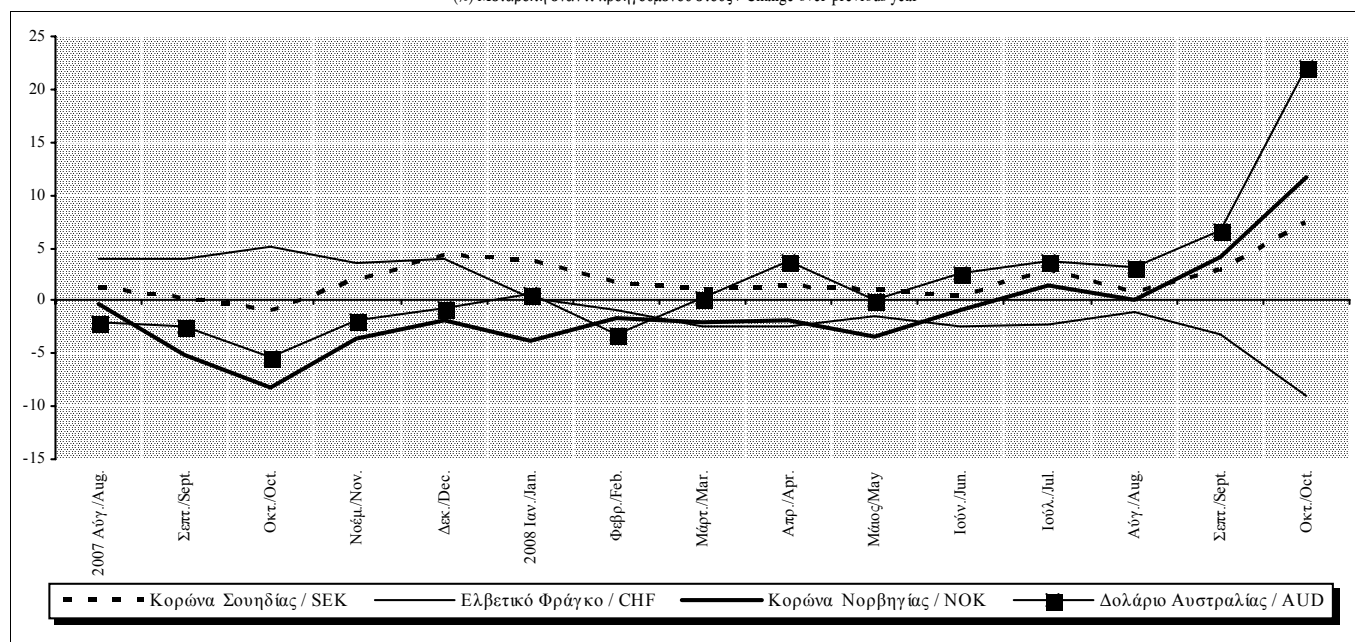

Πίνακας VI.4. ΔΕΙΚΤΕΣ ΔΙΕΘΝΩΝ ΤΙΜΩΝ ΕΜΠΟΡΕΥΜΑΤΩΝ ΣΕ ΔΟΛΑΡΙΑ (2000=100)

Table VI.4. WORLD COMMODITY PRICE INDICES IN USD (2000=100)

Περίοδος Period	Δείκτης Index				(% Μεταβολή έναντι προηγούμενης περιόδου (%) Change over previous period			
	Σύνολο(1) World(1)	Τρόφιμα Food	Μέταλλα Metals	Πετρέλαιο(2) Oil(2)	Σύνολο(1) World(1)	Τρόφιμα Food	Μέταλλα Metals	Πετρέλαιο(2) Oil(2)
2005	125,6	121,8	159,5	192,3	6,1	-0,9	22,4	42,1
2006	154,8	134,6	249,1	231,0	23,2	10,5	56,2	20,1
2007	176,6	155,1	292,4	256,9	14,1	15,2	17,4	11,2
2006 III	159,4	136,3	263,1	247,6	1,9	-0,9	4,9	0,4
IV	164,1	137,9	279,1	211,0	3,0	1,2	6,1	-14,8
2007 I	168,9	143,3	281,1	205,1	2,9	3,9	0,7	-2,8
II	180,3	147,1	321,6	242,8	6,7	2,7	14,4	18,4
III	177,2	158,3	293,1	265,1	-1,7	7,6	-8,9	9,2
IV	179,9	171,5	274,0	314,4	1,5	8,3	-6,5	18,6
2008 I	202,0	199,3	303,2	341,5	12,3	16,2	10,7	8,6
II	210,1	212,9	306,2	432,7	4,0	6,8	1,0	26,7
2007 Μάρτ./Mar.	172,2	144,7	293,2	219,5	1,7	-0,2	5,6	7,6
Απρ./Apr.	179,1	144,1	322,2	238,1	4,0	-0,4	9,9	8,5
Μάιος/May	181,1	145,5	327,6	238,4	1,1	1,0	1,7	0,1
Ιούν./Jun.	180,5	151,8	314,9	251,9	-0,3	4,3	-3,9	5,7
Ιουλ./Jul.	180,1	153,8	313,4	272,7	-0,2	1,4	-0,5	8,2
Αύγ./Aug.	173,8	156,6	287,0	250,1	-3,5	1,8	-8,4	-8,3
Σεπτ./Sept.	177,8	164,5	278,8	272,5	2,2	5,1	-2,8	8,9
Οκτ./Oct.	180,1	167,1	287,0	293,4	1,3	1,6	2,9	7,7
Νοέμ./Nov.	179,6	169,7	275,6	326,9	-0,3	1,5	-3,9	11,4
Δεκ./Dec.	179,9	177,8	259,4	323,1	0,1	4,8	-5,9	-1,2
2008 Ιαν./Jan.	190,7	186,3	284,6	324,7	6,0	4,8	9,7	0,5
Φεβρ./Feb.	204,1	201,6	304,3	335,0	7,0	8,2	6,9	3,2
Μάρτ./Mar.	211,5	210,1	320,8	364,9	3,6	4,2	5,4	8,9
Απρ./Apr.	210,3	209,0	317,4	390,1	-0,6	-0,5	-1,1	6,9
Μάιος/May	208,5	210,9	303,9	437,8	-0,9	0,9	-4,3	12,2
Ιούν./Jun.	211,5	218,9	297,2	470,0	1,4	3,8	-2,2	7,4
Ιουλ./Jul.	211,9	217,5	299,9	473,0	0,2	-0,6	0,9	0,6
Αύγ./Aug.	199,7	201,8	279,1	402,2	-5,8	-7,2	-6,9	-15,0

Πηγή / Source: IFS, Commodity Prices.

(1) Ο δείκτης δεν περιλαμβάνει καύσιμα και πολύτιμα μέταλλα / The index does not include fuel and precious metals.

(2) UK Brent.

(%) Μεταβολή έναντι προηγούμενης περιόδου / Change over previous period

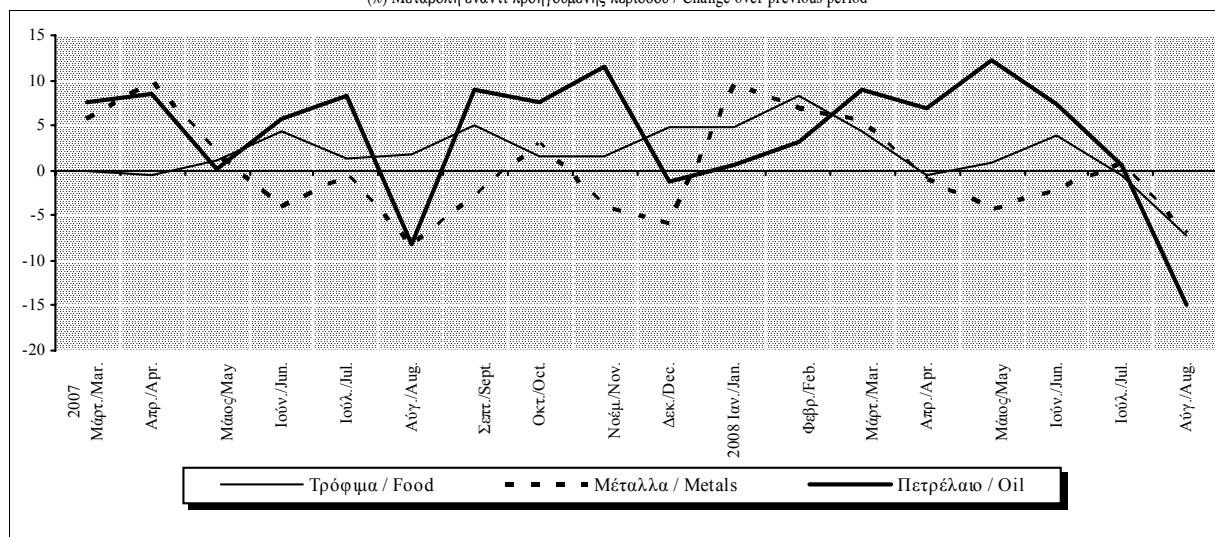

Πίνακας VI.5. ΔΕΙΚΤΕΣ ΔΙΕΘΝΩΝ ΤΙΜΩΝ ΕΜΠΟΡΕΥΜΑΤΩΝ ΣΕ ΕΥΡΩ (2000=100)

Table VI.5. WORLD COMMODITY PRICE INDICES IN EUROS (2000=100)

Περίοδος Period	Δείκτης Index				(% Μεταβολή έναντι προηγούμενης περιόδου (%) Change over previous period			
	Σύνολο(1) World(1)	Τρόφιμα Food	Μέταλλα Metals	Πετρέλαιο(2) Oil(2)	Σύνολο(1) World(1)	Τρόφιμα Food	Μέταλλα Metals	Πετρέλαιο(2) Oil(2)
2005	93,3	90,5	118,5	142,8	6,1	-0,9	22,4	42,1
2006	113,9	99,0	183,3	170,0	22,1	9,5	54,7	19,0
2007	119,0	104,5	197,2	173,2	4,5	5,6	7,5	1,9
2006 III	115,6	98,8	190,8	179,5	0,6	-2,2	3,6	-0,9
IV	117,7	98,9	200,1	151,3	1,8	0,1	4,9	-15,7
2007 I	119,1	101,0	198,2	144,6	1,2	2,1	-1,0	-4,4
II	123,5	100,8	220,4	166,4	3,7	-0,2	11,2	15,1
III	119,2	106,5	197,1	178,3	-3,5	5,6	-10,6	7,1
IV	114,7	109,4	174,8	200,6	-3,7	2,7	-11,3	12,5
2008 I	124,6	123,0	187,1	210,7	8,6	12,4	7,0	5,1
II	124,3	125,9	181,1	255,9	-0,3	2,4	-3,2	21,5
2007 Μάρτ./Mar.	120,2	101,0	204,6	153,2	0,4	-1,4	4,3	6,2
Απρ./Apr.	122,5	98,5	220,3	162,8	1,9	-2,4	7,7	6,3
Μάιος/May	123,9	99,5	224,1	163,0	1,2	1,0	1,7	0,2
Ιούν./Jun.	124,3	104,5	216,8	173,5	0,3	5,0	-3,2	6,4
Ιούλ./Jul.	121,4	103,6	211,2	183,7	-2,4	-0,8	-2,6	5,9
Αύγ./Aug.	117,9	106,2	194,6	169,6	-2,8	2,5	-7,8	-7,7
Σεπτ./Sept.	118,2	109,4	185,4	181,2	0,2	3,0	-4,7	6,8
Οκτ./Oct.	117,0	108,5	186,4	190,5	-1,0	-0,8	0,5	5,2
Νοέμ./Nov.	113,0	106,8	173,5	205,7	-3,4	-1,6	-6,9	8,0
Δεκ./Dec.	114,1	112,8	164,5	204,9	0,9	5,6	-5,2	-0,4
2008 Ιαν./Jan.	119,7	117,0	178,7	203,9	5,0	3,7	8,6	-0,5
Φεβρ./Feb.	127,9	126,3	190,6	209,9	6,8	8,0	6,7	2,9
Μάρτ./Mar.	125,9	125,0	190,9	217,2	-1,6	-1,0	0,1	3,5
Απρ./Apr.	123,4	122,6	186,2	228,9	-2,0	-1,9	-2,5	5,4
Μάιος/May	123,8	125,3	180,5	260,0	0,4	2,2	-3,1	13,6
Ιούν./Jun.	125,7	130,0	176,6	279,2	1,5	3,8	-2,2	7,4
Ιούλ./Jul.	124,2	127,4	175,7	277,1	-1,2	-2,0	-0,5	-0,7
Αύγ./Aug.	123,2	124,5	172,2	248,2	-0,8	-2,3	-2,0	-10,5

Πηγή / Source: IFS. Commodity Prices.

(1) Ο δείκτης δεν περιλαμβάνει καύσιμα και πολύτιμα μέταλλα / The index does not include fuel and precious metals.

(2) UK Brent.

(%) Μεταβολή έναντι προηγούμενης περιόδου / Change over previous period

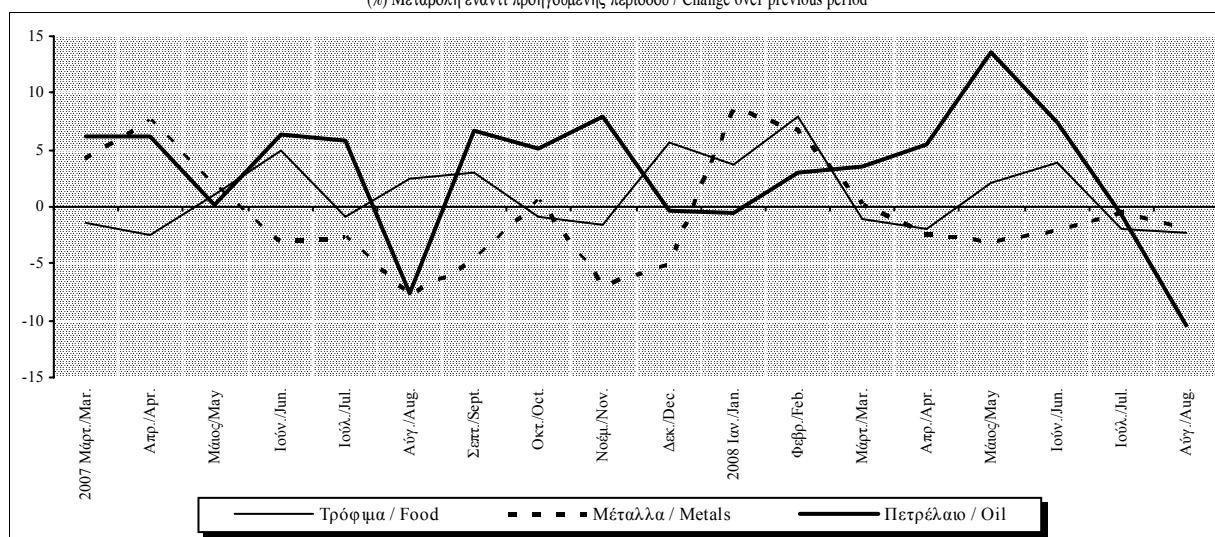

Πίνακας VI.6. ΣΥΝΟΠΤΙΚΟ ΙΣΟΖΥΓΙΟ ΠΛΗΡΩΜΩΝ (σε εκατ. ευρώ, καθαρή κίνηση) (1)

Table VI.6. SUMMARY BALANCE OF PAYMENTS (million euros, net flows) (1)

Περίοδος Period	Τρέχουσες Συναλλαγές (Α) Current Transactions (A)					Μεταβιβάσεις κεφαλαίου (3), (B) Capital transfers (3),(B)	Σύνολο (2) (4), (A) + (B) Total (2) (4), (A) + (B)
	Σύνολο (2) Total (2)	Αγαθά Goods	Υπηρεσίες Services	Εισοδήματα (2) Income (2)	Τρέχουσες Μεταβιβάσεις Current transfers		
2005	-14743,4	-27558,9	15391,1	-5676,1	3100,5	2048,6	-12694,9
2006	-23668,1	-35286,3	15337,1	-7118,8	3399,9	3041,3	-20626,8
2007	-32393,4	-41499,2	16591,7	-9077,0	1591,1	4332,3	-28061,1
2006 IV	-7526,9	-9215,2	2310,8	-1736,3	1113,9	976,2	-6550,7
2007 I	-9021,5	-9469,4	1589,3	-1520,7	379,3	1917,2	-7104,3
II	-7736,3	-9562,0	4169,1	-2923,0	579,6	420,0	-7316,4
III	-4322,5	-10826,6	7919,9	-2388,9	973,2	173,9	-4148,6
IV	-11313,1	-11641,3	2913,5	-2244,4	-340,9	1821,2	-9491,9
2008 I	-9425,9	-10841,1	1873,6	-1962,8	1504,4	1416,5	-8009,5
II	-9720,7	-11936,2	4401,8	-3065,2	879,0	767,5	-8953,2
III	-5444,3	-11416,9	8589,5	-3018,9	402,1	769,6	-4674,7
2007 Απρ./Apr.	-3139,3	-3180,4	765,3	-838,3	114,1	355,4	-2783,9
Μάιος/May	-2109,7	-3147,9	1489,3	-643,4	192,3	3,5	-2106,1
Ιούν./Jun.	-2487,4	-3233,7	1914,5	-1441,3	273,2	61,0	-2426,3
Ιούλ./Jul.	-2305,4	-4247,9	2692,5	-1140,5	390,7	153,1	-2152,2
Αύγ./Aug.	-327,4	-3156,3	3082,7	-614,8	361,1	12,6	-314,8
Σεπτ./Sept.	-1689,7	-3422,4	2144,8	-633,6	221,5	8,2	-1681,5
Οκτ./Oct.	-2912,2	-3757,4	1463,1	-680,8	62,9	12,3	-2900,0
Νοέμ./Nov.	-3460,9	-3711,6	876,5	-636,9	11,1	459,8	-3001,1
Δεκ./Dec.	-4939,9	-4172,2	573,8	-926,7	-414,9	1349,2	-3590,8
2008 Ιαν./Jan.	-3934,7	-3874,8	642,0	-627,4	-74,6	309,1	-3625,5
Φεβρ./Feb.	-1930,2	-3538,8	585,0	-616,3	1639,8	886,9	-1043,3
Μάρτ./Mar.	-3561,1	-3427,6	646,5	-719,2	-60,8	220,4	-3340,7
Απρ./Apr.	-3465,6	-3889,6	808,1	-851,2	467,1	377,7	-3087,9
Μάιος/May	-3278,7	-3960,4	1497,7	-942,7	126,7	314,0	-2964,7
Ιούν./Jun.	-2976,4	-4086,1	2096,0	-1271,3	285,1	75,9	-2900,5
Ιούλ./Jul.	-2348,0	-4080,0	3130,4	-1449,4	51,1	401,4	-1946,6
Αύγ./Aug.	-494,2	-3198,7	3344,3	-790,0	150,3	387,4	-106,8
Σεπτ./Sept.	-2602,1	-4138,1	2114,8	-779,5	200,7	-19,2	-2621,3

Πηγή: Τράπεζα της Ελλάδος / Source: Bank of Greece

(1) Εισροές (+), εκροές (-) / Inflows (+), outflows (-).

(2) Αναθεωρημένα στοιχεία από τον Ιανουάριο του 2003. Βλ. σημείωση (1) και (2) του Πίνακα VI.9. / Revised data as of Jan. 2003. See footnote (1) and (2) in Table VI.9.

(3) Περιλαμβάνει κυρίως μεταβιβάσεις κεφαλαίου από την ΕΕ / It primarily includes capital transfers from the EU.

(4) Αντιστοιχεί στα μέχρι τώρα δημοσιευόμενα στοιχεία του ισοζυγίου τρεχουσών συναλλαγών / It corresponds to figures on the current account balance being published up to now.

Τρέχουσες συναλλαγές και μεταβιβάσεις κεφαλαίου / Current transactions and capital transfer

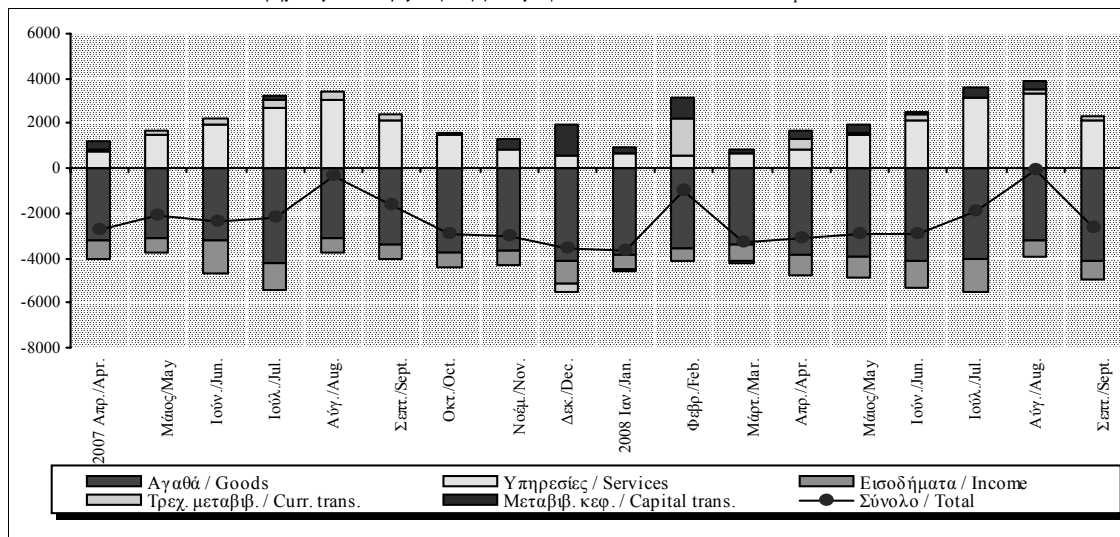

Πίνακας VI.6. ΣΥΝΟΠΤΙΚΟ ΙΣΟΖΥΓΙΟ ΠΛΗΡΩΜΩΝ (σε εκατ. ευρώ, καθαρή κίνηση) (1) (συνέχεια)

Table VI.6. SUMMARY BALANCE OF PAYMENTS (million euros, net flows) (1) (continued)

Περίοδος Period	Κίνηση χρηματοδοτικών μέσων, (Γ) Financial transactions (C)						Τακτοποιητέα Στοιχεία (7), (Δ) Errors and omissions (7), (D)
	Σύνολο (5) Total (5)	Άμεσες Επενδύσεις (5) Direct investment (5)	Επενδύσεις Χαρτοφυλακίου Portfolio investment	Χρημ/κά παράγωγα Financial derivatives	Λοιπές Επενδύσεις Other investment	Συν/κά διαθέσιμα (6) Reserve assets (6)	
2005	12606,6	-679,0	7279,3	43,3	5914,0	49,0	88,2
2006	20363,7	953,8	7390,0	725,4	11518,5	-224,0	263,1
2007	27361,4	-2499,0	17934,3	-492,6	12740,6	-322,0	699,7
2006 IV	6223,3	65,6	1979,2	489,4	3645,1	44,0	327,4
2007 I	6882,8	-2051,8	11306,9	-255,0	-2049,3	-68,0	221,4
II	7728,5	-140,2	2295,4	-136,5	5568,8	141,0	-412,1
III	4480,3	-259,2	3662,3	-551,4	1910,6	-282,0	-331,7
IV	8269,8	-47,7	669,7	450,3	7310,5	-113,0	1222,0
2008 I	8394,8	-464,4	9407,6	-81,4	-560,0	93,0	-385,4
II	8655,3	2014,1	-8896,9	-113,4	15645,5	6,0	297,8
III	4583,4	-425,7	17761,4	-110,3	-12537,0	-105,0	91,2
2007 Απρ./Apr.	3272,1	78,4	590,0	-165,5	2766,3	3,0	-488,2
Μάιος/May	2218,8	-98,0	2419,5	76,5	-150,1	-29,0	-112,7
Ιούν./Jun.	2237,5	-120,6	-714,1	-47,5	2952,7	167,0	188,8
Ιούλ./Jul.	1842,0	189,5	2288,0	-66,0	-446,6	-123,0	310,3
Αύγ./Aug.	402,0	-208,7	-1958,8	-149,3	2615,8	103,0	-87,2
Σεπτ./Sept.	2236,4	-240,0	3333,0	-336,1	-258,5	-262,0	-554,8
Οκτ./Oct.	2450,5	-8,6	-1046,6	462,1	3005,6	38,0	449,5
Νοέμ./Nov.	2418,8	70,6	-2270,6	-71,3	4700,2	-10,0	582,3
Δεκ./Dec.	3400,5	-109,6	3987,0	59,5	-395,3	-141,0	190,2
2008 Ιαν./Jan.	3778,7	-205,2	8491,4	-177,5	-4543,0	213,0	-153,2
Φεβρ./Feb.	1246,2	-114,5	5092,2	-17,8	-3668,7	-45,0	-202,9
Μάρτ./Mar.	3369,9	-144,8	-4176,0	113,9	7651,7	-75,0	-29,2
Απρ./Apr.	3123,9	-348,9	-5310,2	-229,7	9000,7	12,0	-35,9
Μάιος/May	3139,3	2483,8	-5399,7	29,3	6011,9	14,0	-174,6
Ιούν./Jun.	2392,2	-120,8	1813,0	87,0	633,0	-20,0	508,4
Ιούλ./Jul.	1764,9	-37,9	8053,4	19,5	-6253,1	-17,0	181,6
Αύγ./Aug.	507,8	-345,3	4284,6	-80,4	-3350,0	-1,0	-401,0
Σεπτ./Sept.	2310,7	-42,5	5423,4	-49,4	-2933,9	-87,0	310,6

Πηγή: Τράπεζα της Ελλάδος / Source: Bank of Greece

(1) βλ. προηγούμενη σελίδα / (1) see previous page

(5) Βλ. σημείωση (2) Πίνακα VII.1. / See footnote (2) in Table VII.1.

(6) Αύξηση (-), μείωση (+) / Increase(-), decrease (+).

(7) A+B+Γ+Δ=0 / A+B+C+D=0.

Κίνηση χρηματοδοτικών μέσων / Financial transactions

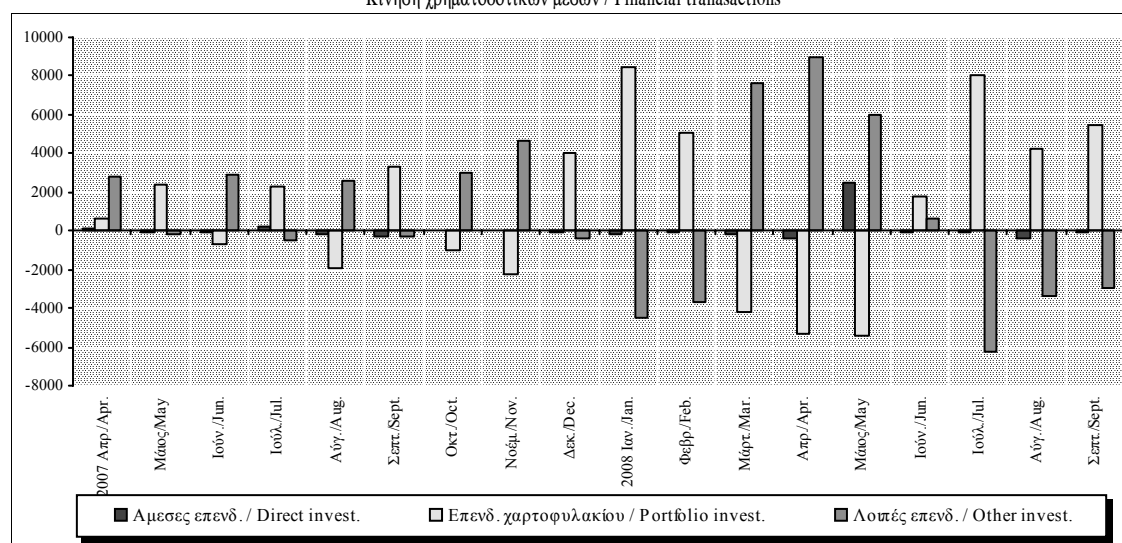

Πίνακας VI.7. ΣΥΝΟΠΤΙΚΟ ΕΜΠΟΡΙΚΟ ΙΣΟΖΥΓΙΟ: ΕΞΑΓΩΓΕΣ ΚΑΙ ΕΙΣΑΓΩΓΕΣ ΑΓΑΘΩΝ (σε εκατ. ευρώ)

Table VI.7. SUMMARY TRADE ACCOUNT: EXPORTS AND IMPORTS OF GOODS (million euros)

Περίοδος Period	Σύνολο Total			Εμπορικό ισοζύγιο χωρίς καύσιμα Non-oil trade balance			Ισοζύγιο καυσίμων Oil trade balance		
	Ισοζύγιο Balance	Εξαγωγές Exports	Εισαγωγές Imports	Ισοζύγιο Balance	Εξαγωγές Exports	Εισαγωγές Imports	Ισοζύγιο Balance	Εξαγωγές Exports	Εισαγωγές Imports
	2005	-27558,9	14200,9	41759,8	-20929,7	11943,2	32872,9	-6629,2	2257,7
2006	-35286,3	16154,3	51440,6	-26525,0	13214,5	39739,5	-8761,3	2939,8	11701,1
2007	-41499,2	17445,5	58944,8	-32279,6	14408,2	46687,9	-9219,6	3037,3	12256,9
2006 IV	-9215,2	3978,2	13193,4	-6995,9	3478,6	10474,5	-2219,3	499,6	2718,9
2007 I	-9469,4	3796,9	13266,2	-7306,9	3242,9	10549,7	-2162,5	554,0	2716,5
II	-9562,0	4442,8	14004,8	-7712,5	3674,8	11387,3	-1849,5	768,0	2617,5
III	-10826,6	4205,7	15032,3	-8544,5	3482,3	12026,8	-2282,1	723,4	3005,5
IV	-11641,3	5000,2	16641,5	-8715,8	4008,3	12724,1	-2925,5	991,9	3917,4
2008 I	-10841,1	4563,6	15404,8	-7776,8	3717,1	11494,0	-3064,3	846,5	3910,8
II	-11936,2	4954,0	16890,2	-9043,4	3742,0	12785,4	-2892,8	1212,0	4104,8
III	-11416,9	5472,0	16888,9	-7678,5	4295,8	11974,3	-3738,4	1176,2	4914,6
2007 Απρ./Apr.	-3180,4	1446,3	4626,7	-2523,5	1250,5	3774,0	-656,9	195,8	852,7
Μάιος/May	-3147,9	1398,3	4546,3	-2554,4	1165,8	3720,3	-593,5	232,5	826,0
Ιούν./Jun.	-3233,7	1598,1	4831,8	-2634,6	1258,4	3893,0	-599,1	339,7	938,8
Ιούλ./Jul.	-4247,9	1527,2	5775,2	-3288,7	1244,3	4533,1	-959,2	282,9	1242,1
Αύγ./Aug.	-3156,3	1414,7	4570,9	-2460,7	1160,5	3621,1	-695,6	254,2	949,8
Σεπτ./Sept.	-3422,4	1263,8	4686,1	-2795,1	1077,5	3872,5	-627,3	186,3	813,6
Οκτ./Oct.	-3757,4	1910,9	5668,4	-2851,5	1510,8	4362,4	-905,9	400,1	1306,0
Νοέμ./Nov.	-3711,6	1630,8	5342,4	-2824,6	1337,7	4162,3	-887,0	293,1	1180,1
Δεκ./Dec.	-4172,2	1458,5	5630,7	-3039,6	1159,8	4199,4	-1132,6	298,7	1431,3
2008 Ιαν./Jan.	-3874,8	1659,4	5534,2	-2695,0	1329,6	4024,6	-1179,8	329,8	1509,6
Φεβρ./Feb.	-3538,8	1513,2	5052,0	-2615,4	1283,2	3898,6	-923,4	230,0	1153,4
Μάρτ./Mar.	-3427,6	1391,0	4818,6	-2466,5	1104,3	3570,8	-961,1	286,7	1247,8
Απρ./Apr.	-3889,6	1485,0	5374,6	-2931,6	1120,6	4052,2	-958,0	364,4	1322,4
Μάιος/May	-3960,4	1697,1	5657,5	-2953,7	1292,8	4246,5	-1006,7	404,3	1411,0
Ιούν./Jun.	-4086,1	1771,9	5858,1	-3158,0	1328,6	4486,7	-928,1	443,3	1371,4
Ιούλ./Jul.	-4080,0	1876,9	5956,9	-2856,9	1564,9	4421,8	-1223,1	312,0	1535,1
Αύγ./Aug.	-3198,7	1806,3	5005,0	-2070,9	1351,5	3422,4	-1127,8	454,8	1582,6
Σεπτ./Sept.	-4138,1	1788,8	5926,9	-2750,6	1379,4	4130,0	-1387,5	409,4	1796,9

Πηγή: Τράπεζα της Ελλάδος / Source: Bank of Greece

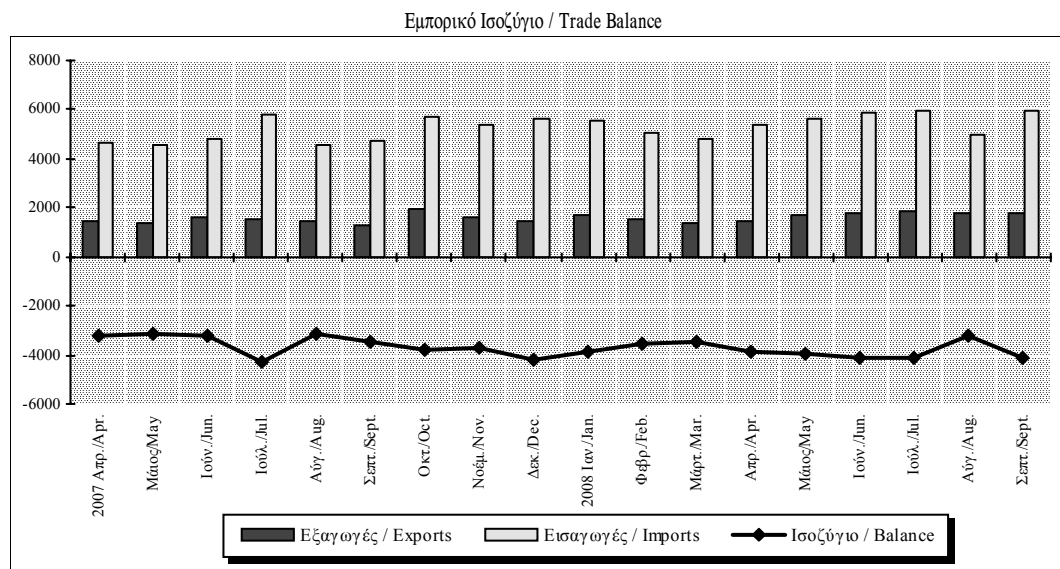

Πίνακας VI.8. ΣΥΝΟΠΤΙΚΟ ΙΣΟΖΥΓΙΟ ΥΠΗΡΕΣΙΩΝ (σε εκατ. ευρώ)

Table VI.8. SUMMARY SERVICES BALANCE (million euros)

Περίοδος Period	Σύνολο Total			Ταξιδιωτικό Travel			Μεταφορές Transportation			Λοιπές Υπηρεσίες Other Services		
	Ισοζύγιο Balance	Εισπράξεις Receipts	Πληρωμές Payments	Ισοζύγιο Balance	Εισπράξεις Receipts	Πληρωμές Payments	Ισοζύγιο Balance	Εισπράξεις Receipts	Πληρωμές Payments	Ισοζύγιο Balance	Εισπράξεις Receipts	Πληρωμές Payments
	2005	15391,1	27253,5	11862,4	8283,8	10729,5	2445,7	7633,7	13871,4	6237,7	-526,4	2652,6
2006	15337,1	28364,1	13027,0	8973,9	11356,7	2382,8	7333,3	14324,7	6991,3	-970,2	2682,7	3652,9
2007	16591,7	31337,3	14745,6	8833,5	11319,2	2485,7	9167,9	16939,3	7771,3	-1409,7	3078,9	4488,6
2006 ΙV	2310,8	5797,5	3486,7	713,9	1355,4	641,5	1832,5	3645,2	1812,7	-235,6	796,9	1032,5
2007 I	1589,3	4891,2	3301,9	23,4	544,0	520,6	1887,3	3659,4	1772,1	-321,4	687,8	1009,2
II	4169,1	7574,8	3405,7	2192,2	2805,6	613,4	2227,8	4031,6	1803,7	-250,9	737,7	988,6
III	7919,9	11844,2	3924,3	6016,0	6604,4	588,4	2412,7	4454,3	2041,5	-508,8	785,6	1294,4
IV	2913,5	7027,1	4113,6	601,9	1365,2	763,3	2640,1	4794,1	2154,0	-328,5	867,9	1196,4
2008 I	1873,6	5842,1	3968,5	-73,9	586,2	660,1	2287,6	4475,9	2188,3	-340,1	780,0	1120,0
II	4401,8	8709,0	4307,2	2413,2	3042,9	629,7	2501,9	4930,3	2428,4	-513,3	735,8	1249,1
III	8589,5	12990,9	4401,5	6071,9	6719,1	647,2	2940,3	5470,8	2530,6	-422,7	801,0	1223,7
2007 Απρ./Apr.	765,3	1891,3	1126,0	165,3	410,4	245,1	666,7	1254,8	588,1	-66,7	226,1	292,8
Μάιος/May	1489,3	2609,3	1120,0	776,3	953,6	177,3	805,3	1404,7	599,4	-92,3	251,0	343,3
Ιούν./Jun.	1914,5	3074,2	1159,8	1250,6	1441,6	191,0	755,8	1372,1	616,3	-92,0	260,5	352,5
Ιούλ./Jul.	2692,5	4088,6	1396,1	2096,9	2296,0	199,1	781,0	1508,8	727,9	-185,4	283,7	469,2
Αύγ./Aug.	3082,7	4422,2	1339,6	2394,4	2613,7	219,3	864,8	1546,1	681,3	-176,5	262,4	439,0
Σεπτ./Sept.	2144,8	3333,4	1188,6	1524,7	1694,7	170,0	766,9	1399,3	632,4	-146,9	239,4	386,3
Οκτ./Oct.	1463,1	2812,6	1349,4	644,0	890,0	246,0	905,3	1611,3	706,0	-86,2	311,3	397,4
Νοέμ./Nov.	876,5	2163,2	1286,6	44,0	264,4	220,4	933,0	1631,3	698,3	-100,5	267,4	367,9
Δεκ./Dec.	573,8	2051,4	1477,6	-86,1	210,8	296,9	801,8	1551,4	749,6	-141,9	289,2	431,1
2008 Ιαν./Jan.	642,0	2043,2	1401,2	-65,9	185,7	251,6	818,1	1580,0	761,9	-110,1	277,6	387,7
Φεβρ./Feb.	585,0	1927,5	1342,5	-37,8	170,0	207,8	763,1	1478,9	715,7	-140,3	278,6	418,9
Μάρτ./Mar.	646,5	1871,3	1224,8	29,8	230,5	200,7	706,4	1417,1	710,7	-89,6	223,8	313,4
Απρ./Apr.	808,1	2217,6	1409,5	174,5	408,3	233,8	786,6	1547,2	760,6	-153,0	262,2	415,2
Μάιος/May	1497,7	2947,3	1449,6	878,0	1087,1	209,1	838,4	1640,1	801,7	-218,8	220,1	438,9
Ιούν./Jun.	2096,0	3544,0	1448,0	1360,7	1547,5	186,8	876,9	1743,0	866,1	-141,6	253,5	395,1
Ιούλ./Jul.	3130,4	4678,4	1548,1	2160,5	2350,5	190,0	1119,3	2025,1	905,8	-149,4	302,8	452,3
Αύγ./Aug.	3344,3	4686,8	1342,5	2449,0	2695,0	246,0	992,3	1761,5	769,2	-97,1	230,3	327,4
Σεπτ./Sept.	2114,8	3625,7	1510,9	1462,4	1673,6	211,2	828,6	1684,2	855,6	-176,2	267,9	444,1

Πηγή: Τράπεζα της Ελλάδος / Source: Bank of Greece

Ισοζύγιο Υπηρεσιών / Services Balance

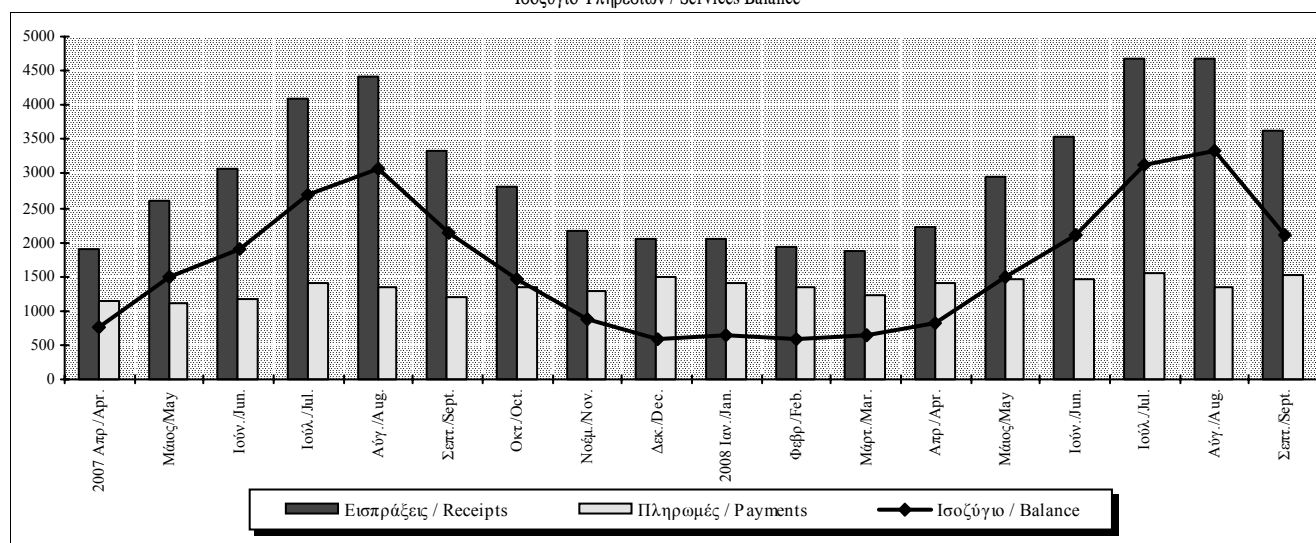

Πίνακας VI.9. ΣΥΝΟΠΤΙΚΟ ΙΣΟΖΥΓΙΟ ΕΙΣΟΔΗΜΑΤΩΝ (σε εκατ. ευρώ)

Table VI.9. SUMMARY INCOME BALANCE (million euros)

Περίοδος Period	Σύνολο (1) Total (1)			Αμοιβές, μισθοί Compensation of employees			Τόκοι (1) Interest (1)			Μερίσματα, κέρδη και λοιπά εισοδήματα (2) Dividends, profits and other income (2)		
	Ισοζύγιο	Εισπράξεις	Πληρωμές	Ισοζύγιο	Εισπράξεις	Πληρωμές	Ισοζύγιο	Εισπράξεις	Πληρωμές	Ισοζύγιο	Εισπράξεις	Πληρωμές
	Balance	Receipts	Payments	Balance	Receipts	Payments	Balance	Receipts	Payments	Balance	Receipts	Payments
2005	-5676,1	3273,5	8949,6	67,2	287,1	219,8	-4429,1	2422,4	6851,5	-1314,2	564,0	1878,3
2006	-7118,8	3626,1	10744,9	37,4	318,1	280,7	-5747,1	2728,4	8475,6	-1409,1	579,5	1988,6
2007	-9077,0	4625,7	13702,7	34,3	366,9	332,6	-7227,7	3588,5	10816,2	-1883,6	670,4	2554,0
2006 IV	-1736,3	1076,7	2813,0	13,1	84,0	70,9	-1481,6	826,8	2308,4	-267,8	165,9	433,6
2007 I	-1520,7	1132,0	2652,7	0,7	82,7	82,0	-1407,8	901,5	2309,3	-113,5	147,8	261,4
II	-2923,0	1168,1	4091,1	13,8	91,8	78,0	-1905,3	887,1	2792,3	-1031,5	189,2	1220,7
III	-2388,9	1120,1	3509,0	12,2	93,0	80,8	-2015,4	838,2	2853,6	-385,8	188,9	574,6
IV	-2244,4	1205,6	3450,0	7,6	99,3	91,7	-1899,2	961,7	2861,0	-352,7	144,5	497,3
2008 I	-1962,8	1412,8	3375,7	6,7	87,0	80,3	-1923,9	1091,2	3015,1	-45,6	234,6	280,2
II	-3065,2	1385,2	4450,5	11,6	96,6	85,0	-2260,3	1052,0	3312,3	-816,6	236,6	1053,2
III	-3018,9	1495,1	4514,0	-27,5	80,7	108,2	-2415,8	1196,9	3612,7	-575,6	217,4	793,0
2007 Απρ./Apr.	-838,3	396,4	1234,8	2,7	28,5	25,8	-648,4	301,9	950,3	-192,6	66,0	258,6
Μάιος/May	-643,4	363,3	1006,7	6,5	31,1	24,7	-487,9	283,5	771,5	-161,9	48,7	210,6
Ιούν./Jun.	-1441,3	408,3	1849,6	4,6	32,2	27,6	-768,9	301,6	1070,5	-677,0	74,5	751,5
Ιούλ./Jul.	-1140,5	363,8	1504,4	9,5	35,9	26,4	-855,9	267,2	1123,0	-294,2	60,7	354,9
Αύγ./Aug.	-614,8	357,0	971,9	4,1	30,7	26,6	-580,3	276,1	856,5	-38,6	50,2	88,8
Σεπτ./Sept.	-633,6	399,2	1032,8	-1,4	26,4	27,8	-579,2	294,9	874,1	-53,0	77,9	130,9
Οκτ./Oct.	-680,8	414,8	1095,6	6,3	36,1	29,8	-622,9	332,2	955,1	-64,1	46,5	110,7
Νοέμ./Nov.	-636,9	390,0	1026,9	3,1	31,6	28,5	-587,9	312,1	900,0	-52,1	46,3	98,4
Δεκ./Dec.	-926,7	400,9	1327,5	-1,8	31,7	33,4	-688,4	317,5	1005,9	-236,5	51,7	288,2
2008 Ιαν./Jan.	-627,4	486,0	1113,4	2,8	27,8	25,1	-612,4	371,3	983,8	-17,7	86,9	104,6
Φεβρ./Feb.	-616,3	479,5	1095,8	5,2	34,1	28,9	-629,5	339,1	968,6	8,0	106,3	98,3
Μάρτ./Mar.	-719,2	447,3	1166,5	-1,4	25,1	26,4	-681,9	380,8	1062,8	-35,9	41,4	77,3
Απρ./Apr.	-851,2	378,6	1229,9	3,1	31,9	28,9	-687,0	299,7	986,7	-167,3	47,0	214,3
Μάιος/May	-942,7	479,5	1422,2	0,7	30,3	29,6	-634,8	395,7	1030,5	-308,6	53,5	362,1
Ιούν./Jun.	-1271,3	527,1	1798,4	7,8	34,4	26,6	-938,5	356,6	1295,1	-340,7	136,1	476,8
Ιούλ./Jul.	-1449,4	498,8	1948,2	-4,9	29,8	34,7	-964,8	405,4	1370,2	-479,7	63,6	543,3
Αύγ./Aug.	-790,0	460,4	1250,4	-9,2	24,3	33,5	-731,7	390,0	1121,7	-49,1	46,1	95,2
Σεπτ./Sept.	-779,5	535,9	1315,4	-13,4	26,6	40,0	-719,4	401,5	1120,9	-46,8	107,7	154,5

Πηγή: Τράπεζα της Ελλάδος / Source: Bank of Greece

(1) Αναθεωρημένα στοιχεία από τον Ιανουάριο του 2003. Περιλαμβάνονται οι δεδουλευμένοι και όχι οι καταβληθέντες τόκοι ομολόγων, ενώ καταγράφονται ακριβέστερα οι τόκοι που καταβάλλονται σε μη κατοίκους. / Revised data as of January 2003. Interest on bonds is recorded on an accruals basis and not on the basis of interest actually paid; also, the amount of interest paid to non-residents is recorded more accurately.

(2) Αναθεωρημένα στοιχεία από τον Ιανουάριο του 2003. Περιλαμβάνονται τα επανεπενδυθέντα (μη διανεμηθέντα) κέρδη από άμεσες επενδύσεις. / Revised data as of January 2003. Reinvested (undistributed) earnings from direct investment are included.

Ισοζύγιο Εισοδημάτων / Income Balance

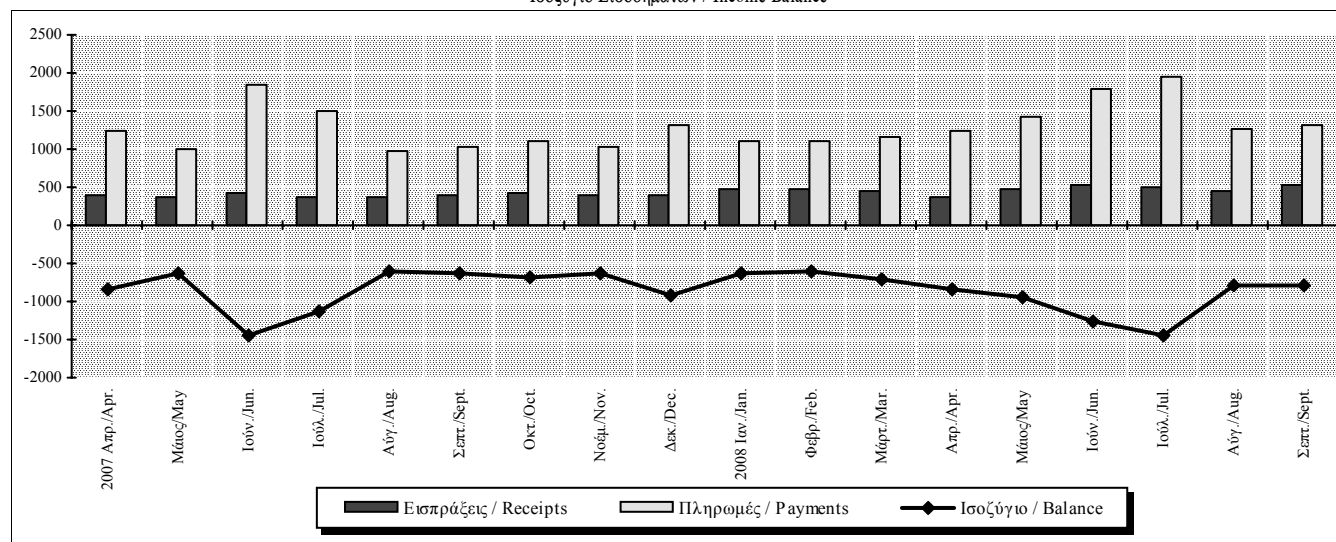

Πίνακας VI.10. ΣΥΝΟΠΤΙΚΟ ΙΣΟΖΥΓΙΟ ΜΕΤΑΒΙΒΑΣΕΩΝ (σε εκατ. ευρώ)

Table VI.10. SUMMARY TRANSFERS BALANCE (million euros)

Περίοδος Period	Συνολικές τρέχουσες μεταβιβάσεις Total current transfers			Συνολικές μεταβιβάσεις κεφαλαίου Total capital transfers			Μεταβιβάσεις γενικής κυβέρνησης General government transfers		
	Ισοζύγιο Balance	Εισπράξεις Receipts	Πληρωμές Payments	Ισοζύγιο Balance	Εισπράξεις Receipts	Πληρωμές Payments	Ισοζύγιο Balance	Εισπράξεις (1) Receipts (1)	Πληρωμές (2) Payments (2)
	2005	3100,5	6876,4	3776,0	2048,6	2324,9	276,3	3808,2	6752,6
2006	3399,9	6847,4	3447,5	3041,3	3310,7	269,5	5074,0	7578,9	2504,9
2007	1591,1	6608,1	5017,0	4332,3	4673,9	341,6	4910,1	8762,6	3852,5
2006 IV	1113,9	1917,6	803,7	976,2	1041,0	64,7	1789,5	2333,5	544,0
2007 I	379,3	1724,3	1345,0	1917,2	1992,2	74,9	2061,8	3155,5	1093,7
II	579,6	1374,9	795,3	420,0	494,3	74,3	733,2	1260,9	527,7
III	973,2	1942,7	969,5	173,9	278,2	104,3	960,5	1570,4	609,8
IV	-340,9	1566,3	1907,2	1821,2	1909,2	88,0	1154,5	2775,8	1621,3
2008 I	1504,4	2626,3	1121,8	1416,5	1502,4	86,0	2637,1	3466,0	828,9
II	879,0	1742,5	863,5	767,5	1025,0	257,4	1454,6	2140,3	685,7
III	402,1	1260,9	858,8	769,6	869,1	99,5	1078,6	1531,3	452,7
2007 Απρ./Apr.	114,1	337,0	222,9	355,4	378,6	23,2	365,0	530,9	166,0
Μάιος/May	192,3	404,0	211,7	3,5	25,9	22,4	89,6	225,3	135,7
Ιούν./Jun.	273,2	633,9	360,6	61,0	89,8	28,8	278,7	504,7	226,0
Ιουλ./Jul.	390,7	676,7	286,0	153,1	192,6	39,4	470,1	657,5	187,4
Αύγ./Aug.	361,1	719,4	358,4	12,6	44,8	32,2	348,0	566,4	218,3
Σεπτ./Sept.	221,5	546,6	325,1	8,2	40,9	32,7	142,4	346,5	204,1
Οκτ./Oct.	62,9	305,3	242,4	12,3	44,1	31,8	-42,5	99,1	141,6
Νοέμ./Nov.	11,1	294,2	283,1	459,8	486,2	26,4	372,3	556,2	183,9
Δεκ./Dec.	-414,9	966,8	1381,6	1349,2	1378,9	29,8	824,7	2120,5	1295,8
2008 Ιαν./Jan.	-74,6	316,1	390,6	309,1	343,4	34,3	105,9	379,3	273,4
Φεβρ./Feb.	1639,8	2113,4	473,6	886,9	913,8	26,9	2459,9	2833,0	373,0
Μάρτ./Mar.	-60,8	196,8	257,6	220,4	245,2	24,8	71,3	253,7	182,4
Απρ./Apr.	467,1	813,4	346,3	377,7	406,7	29,0	783,7	1017,3	233,6
Μάιος/May	126,7	410,5	283,8	314,0	514,2	200,3	399,6	719,5	319,9
Ιούν./Jun.	285,1	518,6	233,5	75,9	104,0	28,2	271,3	403,5	132,2
Ιουλ./Jul.	51,1	325,5	274,4	401,4	432,5	31,1	370,3	532,1	161,8
Αύγ./Aug.	150,3	443,0	292,7	387,4	410,1	22,8	545,2	672,5	127,3
Σεπτ./Sept.	200,7	492,4	291,7	-19,2	26,4	45,6	163,1	326,8	163,7

Πηγή: Τράπεζα της Ελλάδος / Source: Bank of Greece

(1) Περιλαμβάνει κυρίως εισπράξεις, τρέχουσες και κεφαλαίου, από την ΕΕ / It primarily includes receipts, current and capital, from the EU.

(2) Περιλαμβάνει κυρίως πληρωμές, τρέχουσες και κεφαλαίου, προς την ΕΕ / It primarily includes payments, current and capital, to the EU.

Τρέχουσες μεταβιβάσεις / Current transfers

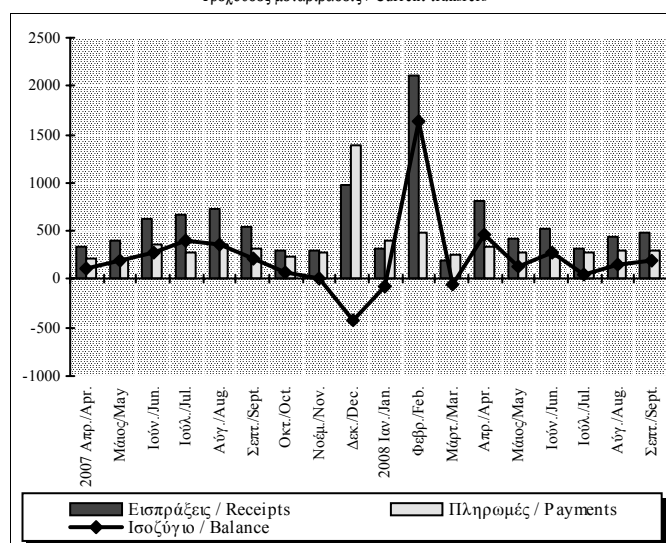

Μεταβιβάσεις κεφαλαίου / Capital transfers

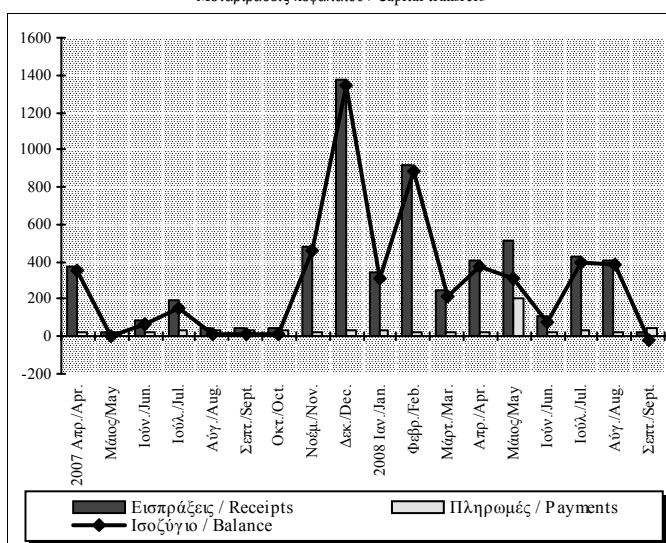

Πίνακας VI.11. ΚΙΝΗΣΗ ΧΡΗΜΑΤΟΔΟΤΙΚΩΝ ΜΕΣΩΝ (σε εκατ. ευρώ, καθαρή κίνηση) (1)

Table VI.11. FINANCIAL TRANSACTIONS (million euros, net flows) (1)

Περίοδος Period	Άμεσες Επενδύσεις (2) Direct investment (2)			Επενδύσεις Χαρτοφυλακίου Portfolio investment			Χρηματο- οικονομικά παράγωγα Financial Derivatives	Λοιπές Επενδύσεις Other investment			
	Σύνολο Total	Επενδύσεις κατοίκων στο εξωτερικό Residents' investment	Επενδύσεις μη κατοίκων στην Ελλάδα Non- residents' invest. at	Σύνολο Total	Απαιτήσεις Assets	Υποχρεώσεις Liabilities		Σύνολο Total	Απαιτήσεις Assets	Υποχρεώσεις / Liabilities	Από τις οποίες, γενικής κυβέρνησης From which, general government
2005	-679,0	-1166,7	487,7	7279,3	-18502,4	25781,8	43,3	5914,0	-6301,5	12215,5	-447,0
2006	953,8	-3321,6	4275,4	7390,0	-7645,1	15035,1	725,4	11518,5	-5851,0	17369,5	-447,7
2007	-2499,0	-3900,1	1401,1	17934,3	-15851,0	33785,3	-492,6	12740,6	-16266,1	29006,8	-2341,7
2006 IV	65,6	-498,5	564,1	1979,2	-245,6	2224,8	489,4	3645,1	165,6	3479,5	-254,4
2007 I	-2051,8	-2223,4	171,6	11306,9	-3388,4	14695,3	-255,0	-2049,3	-9709,3	7660,0	-1177,4
II	-140,2	-516,2	376,0	2295,4	-4596,0	6891,4	-136,5	5568,8	939,6	4629,2	-589,9
III	-259,2	-392,3	133,1	3662,3	-5422,2	9084,5	-551,4	1910,6	-2704,6	4615,2	-147,5
IV	-47,7	-768,0	720,3	669,7	-2444,4	3114,1	450,3	7310,5	-4791,9	12102,4	-426,9
2008 I	-464,4	-504,6	40,2	9407,6	500,1	8907,6	-81,4	-560,0	-5270,0	4710,1	-39,4
II	2014,1	-661,9	2675,9	-8896,9	-8066,6	-830,3	-113,4	15645,5	-3617,4	19262,9	-300,9
III	-425,7	-754,7	329,0	17761,4	6223,4	11538,1	-110,3	-12537,0	-11514,9	-1022,1	-106,0
2007 Απρ./Apr.	78,4	-207,0	285,4	590,0	-986,0	1575,9	-165,5	2766,3	336,1	2430,2	-231,0
Μάιος/May	-98,0	-148,6	50,6	2419,5	-1798,6	4218,1	76,5	-150,1	-3803,3	3653,1	-3,5
Ιούν./Jun.	-120,6	-160,6	40,0	-714,1	-1811,4	1097,3	-47,5	2952,7	4406,9	-1454,2	-355,4
Ιούλ./Jul.	189,5	-155,2	344,7	2288,0	-1122,9	3410,9	-66,0	-446,6	-1148,2	701,6	-117,1
Αύγ./Aug.	-208,7	-121,8	-86,9	-1958,8	-1732,7	-226,1	-149,3	2615,8	-9,5	2625,2	-20,4
Σεπτ./Sept.	-240,0	-115,3	-124,7	3333,0	-2566,6	5899,7	-336,1	-258,5	-1546,9	1288,4	-10,0
Οκτ./Oct.	-8,6	-161,2	152,5	-1046,6	-2204,4	1157,8	462,1	3005,6	14,3	2991,3	-221,6
Νοέμ./Nov.	70,6	-88,0	158,6	-2270,6	-2438,3	167,7	-71,3	4700,2	-1592,5	6292,7	-125,3
Δεκ./Dec.	-109,6	-518,9	409,2	3987,0	2198,4	1788,6	59,5	-395,3	-3213,6	2818,4	-80,0
2008 Ιαν./Jan.	-205,2	-218,0	12,8	8491,4	1881,5	6609,9	-177,5	-4543,0	-3534,3	-1008,7	-5,0
Φεβρ./Feb.	-114,5	-176,5	62,0	5092,2	-1701,1	6793,3	-17,8	-3668,7	-1473,1	-2195,6	-28,1
Μάρτ./Mar.	-144,8	-110,1	-34,6	-4176,0	319,6	-4495,6	113,9	7651,7	-262,7	7914,4	-6,3
Απρ./Apr.	-348,9	-371,6	22,6	-5310,2	-4276,1	-1034,0	-229,7	9000,7	396,4	8604,3	-192,0
Μάιος/May	2483,8	-157,8	2641,6	-5399,7	-5076,2	-323,4	29,3	6011,9	-4667,7	10679,6	-49,9
Ιούν./Jun.	-120,8	-132,5	11,7	1813,0	1285,7	527,2	87,0	633,0	653,9	-20,9	-59,0
Ιούλ./Jul.	-37,9	-125,9	88,0	8053,4	366,4	7687,0	19,5	-6253,1	-6664,4	411,3	-59,0
Αύγ./Aug.	-345,3	-561,9	216,5	4284,6	2114,6	2169,9	-80,4	-3350,0	-3935,0	585,0	-28,0
Σεπτ./Sept.	-42,5	-66,9	24,4	5423,4	3742,3	1681,2	-49,4	-2933,9	-915,5	-2018,4	-19,0

Πηγή: Τράπεζα της Ελλάδος / Source: Bank of Greece

(1) Εισροές (+), εκροές (-) / Inflows (+), outflows (-).

(2) Αναθεωρημένα στοιχεία από τον Ιανουάριο του 2003. Περιλαμβάνονται τα επανεπενδύσιμα (μη διανεμηθέντα) κέρδη από άμεσες επενδύσεις. / Revised data as of January 2003. Reinvested (undistributed) earnings from direct investment are included.

Άμεσες Επενδύσεις / Direct investment

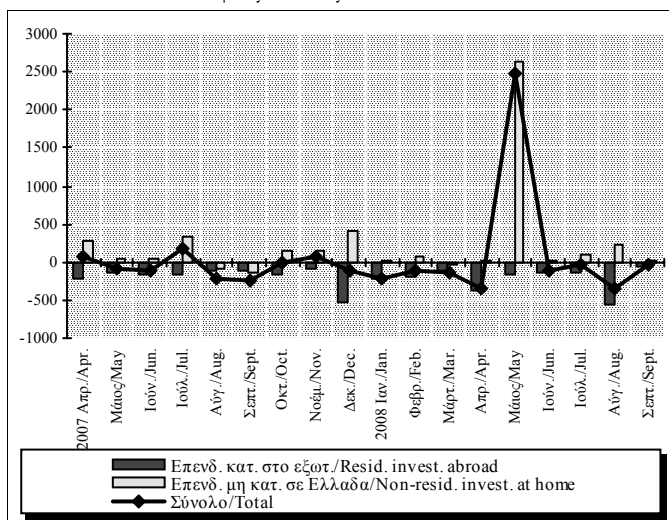

Επενδύσεις Χαρτοφυλακίου / Portfolio investment

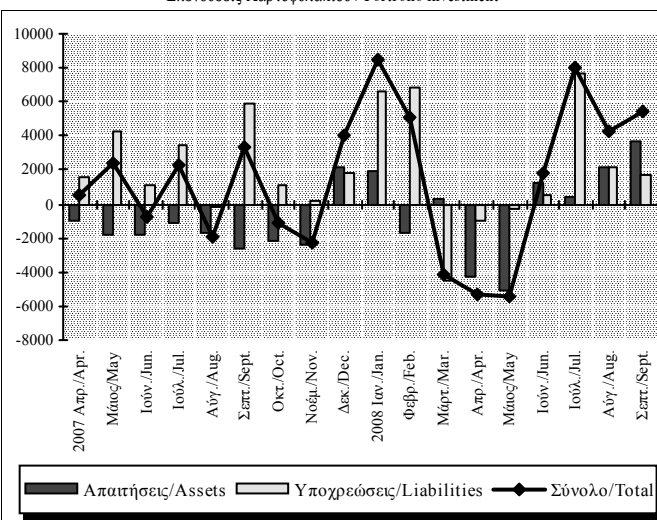

Πίνακας VI.12. ΚΑΘΑΡΗ ΔΙΕΘΝΗΣ ΕΠΕΝΔΥΤΙΚΗ ΘΕΣΗ (σε εκατ. ευρώ) (1)

Table VI.12. NET INTERNATIONAL INVESTMENT POSITION (million euros) (1)

Περίοδος Period	Σύνολο Total	Άμεσες επενδύσεις Direct investment	Επενδύσεις χαρτοφυλακίου Portfolio investment	Λοιπές επενδύσεις Other investment	Συναλλαγμα- τικά διαθέσιμα Reserve Assets
2005	-149187,0	-13213,0	-111448,0	-26471,0	1945,0
2006	-178163,5	-14328,0	-127162,3	-38842,2	2169,0
2007	-214467,7	-14653,0	-149086,1	-53219,6	2491,0

Πηγή: Τράπεζα της Ελλάδος / Source: Bank of Greece

(1) Απατήσεις μείον υποχρεώσεις, υπόλοιπα τέλους έτους / Assets minus liabilities, end-of-year positions.

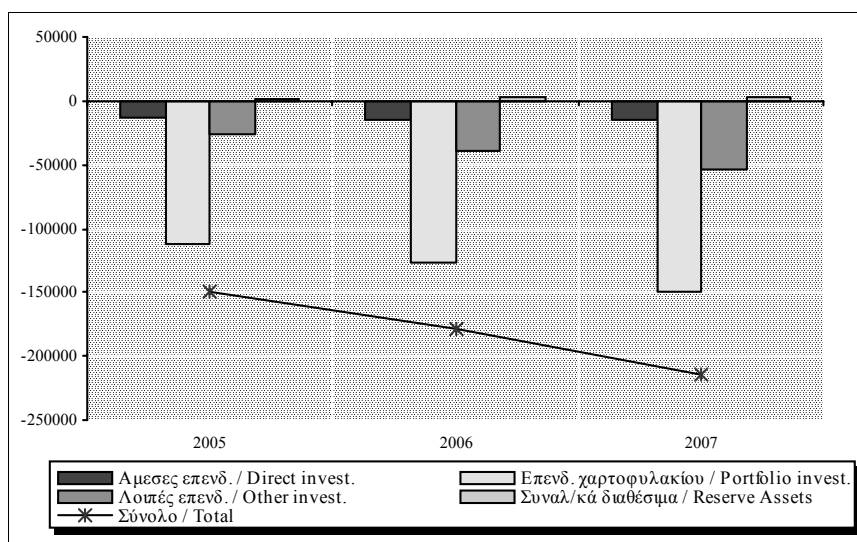

Πίνακας VI.13. ΤΑΞΙΔΙΩΤΙΚΕΣ ΕΙΣΠΡΑΞΕΙΣ ΚΑΙ ΠΛΗΡΩΜΕΣ

Table VI.13. TRAVEL RECEIPTS AND PAYMENTS

Περίοδος Period	Εισπράξεις / Receipts				Πληρωμές / Payments			
	Εκατ. Ευρώ Million euro	(% Μεταβολή / Change			Εκατ. Ευρώ Million euro	(% Μεταβολή / Change		
		Προηγούμενου έτους Previous year	Σωρευτικής περιόδου Cumulative period	Κινητού μέσου 12 μηνών 12-month moving average		Προηγούμενου έτους Previous year	Σωρευτικής περιόδου Cumulative period	Κινητού μέσου 12 μηνών 12-month moving average
2005	10.729,5	3,7	-	-	2.445,7	5,9	-	-
2006	11.356,7	5,8	-	-	2.382,8	-2,6	-	-
2007	11.319,2	-0,3	-	-	2.485,7	4,3	-	-
2006 IV	1.355,4	-2,9	5,8	5,8	641,5	1,0	-2,6	-2,6
2007 I	544,0	4,7	4,7	7,0	520,6	-1,1	-1,1	-1,8
II	2.805,6	0,0	0,7	4,7	613,4	3,5	1,3	-0,4
III	6.604,4	-1,1	-0,5	-0,8	588,4	-5,4	-1,1	-0,5
IV	1.365,2	0,7	-0,3	-0,3	763,3	19,0	4,3	4,3
2008 I	586,2	7,8	7,8	-0,2	660,1	26,8	26,8	10,4
II	3.042,9	8,5	8,3	1,9	629,7	2,7	13,7	10,2
III	6.719,1	1,7	4,0	3,6	647,2	10,0	12,5	14,2
2007 Απρ./Apr.	410,4	0,4	2,8	6,7	245,1	10,5	2,3	-3,1
Μάιος/May	953,6	2,3	2,6	6,3	177,3	-6,2	0,6	-2,6
Ιούν./Jun.	1.441,6	-1,6	0,7	4,7	191,0	5,1	1,3	-0,4
Ιούλ./Jul.	2.296,0	2,4	1,4	2,9	199,1	-7,8	-0,1	0,3
Αύγ./Aug.	2.613,7	-4,8	-0,6	-0,4	219,3	-4,5	-0,8	0,3
Σεπτ./Sept.	1.694,7	0,2	-0,5	-0,8	170,0	-3,8	-1,1	-0,5
Οκτ./Oct.	890,0	-3,2	-0,7	-1,1	246,0	28,8	1,9	1,7
Νοέμ./Nov.	264,4	11,6	-0,4	-0,7	220,4	11,2	2,7	3,0
Δεκ./Dec.	210,8	5,8	-0,3	-0,3	296,9	17,7	4,3	4,3
2008 Ιαν./Jan.	185,7	24,2	24,2	0,0	251,6	30,1	30,1	8,4
Φεβρ./Feb.	170,0	9,1	16,5	0,1	207,8	23,0	26,8	8,7
Μάρτ./Mar.	230,5	-3,4	7,8	-0,2	200,7	26,8	26,8	10,4
Απρ./Apr.	408,3	-0,5	4,2	-0,2	233,8	-4,6	16,7	8,9
Μάιος/May	1.087,1	14,0	9,1	0,8	209,1	17,9	17,0	10,8
Ιούν./Jun.	1.547,5	7,3	8,3	1,9	186,8	-2,2	13,7	10,2
Ιούλ./Jul.	2.350,5	2,4	5,9	1,9	190,0	-4,6	11,0	10,6
Αύγ./Aug.	2.695,0	3,1	5,0	3,8	246,0	12,2	11,2	12,2
Σεπτ./Sept.	1.673,6	-1,2	4,0	3,6	211,2	24,2	12,5	14,2

Πηγή: Τράπεζα της Ελλάδος / Source: Bank of Greece

Ταξιδιωτικές εισπράξεις / Travel receipts
(%) Μεταβολή / Change

Ταξιδιωτικές πληρωμές / Travel payments
(%) Μεταβολή / Change

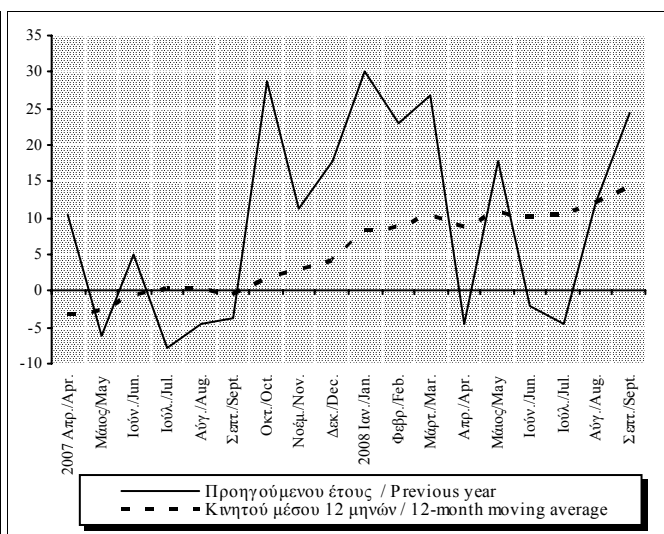
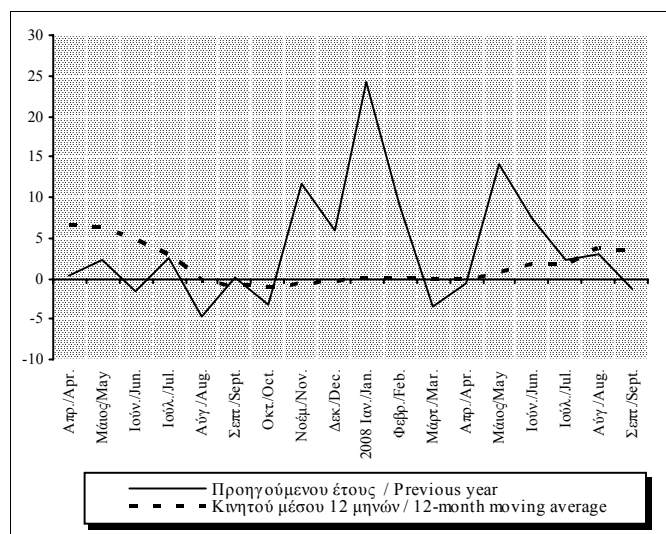

Πίνακας VI.14. ΒΑΣΙΚΟΙ ΔΕΙΚΤΕΣ ΤΑΞΙΔΙΩΤΙΚΗΣ ΔΑΠΑΝΗΣ ΜΗ ΚΑΤΟΙΚΩΝ ΣΤΗΝ ΕΛΛΑΔΑ ΚΑΙ ΚΑΤΟΙΚΩΝ ΣΤΟ ΕΞΩΤΕΡΙΚΟ

Table VI.14. BASIC INDICES OF TRAVEL EXPENDITURE BY NON-RESIDENTS IN GREECE AND BY RESIDENTS ABROAD

Περίοδος Period	I. ΜΗ ΚΑΤΟΙΚΟΙ / NON-RESIDENTS		
	Δαπάνη κατά ταξίδι (ευρώ) Expenditure per journey (euro)	Δαπάνη κατά διανυκτέρευση (ευρώ) Expenditure per overnight stay (euro)	Μέση διάρκεια παραμονής (αριθμός διανυκτερεύσεων) Average duration of stay (number of overnight stays)
2005	745,7	69,7	10,7
2006	745,9	70,0	10,7
2007	700,2	70,2	10,0
2006 III	807,9	69,4	11,6
IV	612,2	72,8	8,4
2007 I	479,1	70,9	6,8
II	680,7	70,2	9,7
III	782,1	69,5	11,2
IV	554,2	73,3	7,6
2008 I	472,0	69,8	6,8
II	717,1	75,8	9,5

Περίοδος Period	II. ΚΑΤΟΙΚΟΙ / RESIDENTS		
	Δαπάνη κατά ταξίδι (ευρώ) Expenditure per journey (euro)	Δαπάνη κατά διανυκτέρευση (ευρώ) Expenditure per overnight stay (euro)	Μέση διάρκεια παραμονής (αριθμός διανυκτερεύσεων) Average duration of stay (number of overnight stays)
2005	576,6	56,9	10,1
2006	592,9	56,0	10,6
2007	534,3	54,4	9,8
2006 III	583,7	51,7	11,3
IV	666,8	66,8	10,0
2007 I	501,4	54,9	9,1
II	542,6	57,8	9,4
III	471,6	43,9	10,7
IV	617,5	62,4	9,9
2008 I	491,1	53,3	9,2
II	490,8	54,4	9,0

Πηγή: Τράπεζα της Ελλάδος / Source: Bank of Greece

Πίνακας VI.15. ΤΑΞΙΔΙΩΤΙΚΕΣ ΕΙΣΠΡΑΞΕΙΣ ΚΑΙ ΠΛΗΡΩΜΕΣ ΚΑΤΑ ΛΟΓΟ ΤΑΞΙΔΙΟΥ (σε εκατ. ευρώ)

Table VI.15. TRAVEL RECEIPTS AND PAYMENTS BY PURPOSE OF TRAVEL (million euro)

Περίοδος Period	I. ΕΙΣΠΡΑΞΕΙΣ / RECEIPTS							Σύνολο Total
	Προσωπικοί λόγοι Personal purposes	Αναψυχή Leisure	Σπουδές Studies	Λόγοι υγείας Health	Επίσκεψη σε οικογένεια Visit to family	Λοιποί λόγοι Other reasons	Επαγγελματικοί λόγοι Business purposes	
2005	9.786,5	8.345,0	286,5	47,8	728,8	378,5	943,0	10.729,5
2006	10.438,7	8.877,8	245,6	36,1	782,3	496,9	918,0	11.356,7
2007	10.338,5	8.765,8	280,6	41,7	715,5	534,9	980,7	11.319,2
2006 III	6.444,6	5.680,3	40,0	18,9	434,2	271,2	231,7	6.676,3
IV	1.127,5	867,7	46,2	6,6	135,1	71,9	227,9	1.355,4
2007 I	333,1	164,0	47,4	5,7	75,1	40,9	210,9	544,0
II	2.532,6	2.106,7	118,2	14,8	155,8	137,1	273,0	2.805,6
III	6.360,5	5.647,3	61,7	14,8	363,4	273,3	243,9	6.604,4
IV	1.112,3	847,8	53,3	6,3	121,2	83,6	252,9	1.365,2
2008 I	398,8	198,0	59,0	7,6	83,1	51,1	187,4	586,2
II	2.762,0	2.367,3	101,2	16,9	146,8	129,8	280,8	3.042,9

Περίοδος Period	II. ΠΛΗΡΩΜΕΣ / PAYMENTS							Σύνολο Total
	Προσωπικοί λόγοι Personal purposes	Αναψυχή Leisure	Σπουδές Studies	Λόγοι υγείας Health	Επίσκεψη σε οικογένεια Visit to family	Λοιποί λόγοι Other reasons	Επαγγελματικοί λόγοι Business purposes	
2005	1.428,2	746,6	202,0	15,8	377,5	86,3	1.017,5	2.445,7
2006	1.307,6	730,3	201,5	6,9	293,6	75,3	1.075,1	2.382,8
2007	1.423,9	787,7	193,2	12,1	347,7	83,1	1.061,8	2.485,7
2006 III	332,3	202,8	43,4	1,1	66,3	18,8	289,8	622,1
IV	346,5	200,9	58,2	2,0	69,1	16,3	295,0	641,5
2007 I	283,5	162,7	35,3	1,9	71,6	12,1	237,0	520,6
II	325,4	167,4	56,0	3,5	81,5	16,9	288,0	613,4
III	350,7	227,7	24,9	2,4	70,5	25,2	237,7	588,4
IV	464,3	229,9	77,0	4,4	124,0	29,0	299,0	763,3
2008 I	363,5	164,2	42,2	2,9	135,6	18,6	296,6	660,1
II	374,2	193,2	47,0	4,0	109,2	20,8	255,6	629,7

Πηγή: Τράπεζα της Ελλάδος / Source: Bank of Greece

Πίνακας VI.16. ΚΑΤΑΝΟΜΗ ΤΑΞΙΔΙΩΤΙΚΩΝ ΕΙΣΠΡΑΞΕΩΝ ΚΑΤΑ ΧΩΡΑ ΠΡΟΕΛΕΥΣΗΣ (σε εκατ ευρώ)

Table VI.16. TRAVEL RECEIPTS: BREAKDOWN BY COUNTRY OF ORIGIN (million euro)

Χώρα Προέλευσης Country of origin	2005	2006	2007	2006-III	2006-IV	2007-I	2007-II	2007-III	2007-IV	2008-I	2008-II
Χώρες ΕΕ - 27 / EU-27 countries	8.451,2	8.921,0	8.718,4	5.411,1	954,9	327,8	2.115,5	5.315,3	959,8	341,0	2.188,5
Χώρες ζώνης ευρώ / Euro area countries	5.543,8	5.850,1	5.459,4	3.565,6	645,2	239,4	1.329,7	3.287,7	602,6	247,2	1.388,2
εκ των οποίων / of which											
Αυστρία/Austria	335,7	345,9	230,7	246,7	22,3	5,9	63,9	146,4	14,5	6,7	46,2
Βέλγιο/Belgium	281,2	315,5	314,4	198,1	20,4	5,7	60,9	214,1	33,6	10,6	93,3
Γαλλία/France	617,3	573,9	718,2	354,7	44,6	22,2	168,6	471,8	55,6	25,3	217,6
Γερμανία/Germany	2.235,3	2.452,8	2.039,9	1.468,1	319,6	65,9	538,0	1.164,6	271,4	89,4	551,2
Ισπανία/Spain	121,5	134,3	110,7	71,5	21,7	7,8	26,4	64,5	12,1	5,1	18,5
Ιταλία/Italy	846,0	867,6	872,7	645,0	63,2	37,7	136,5	639,7	58,9	28,6	136,0
Κύπρος/Cyprus	400,9	429,8	439,2	135,3	91,4	76,3	130,1	151,5	81,3	69,0	94,8
Ολλανδία/Netherlands	463,8	497,7	491,3	313,0	45,2	8,7	130,7	307,8	44,2	6,4	156,1
Χώρες ΕΕ εκτός ζώνης ευρώ / EU countries excl. euro area	2.907,4	3.070,9	3.258,9	1.845,5	309,7	88,4	785,7	2.027,6	357,2	93,7	800,4
εκ των οποίων / of which											
Δανία/ Denmark	174,4	186,8	185,2	102,7	25,0	2,3	42,1	124,0	16,8	2,4	51,0
Ηνωμένο Βασίλειο/United Kingdom	1.932,9	2.011,1	2.160,5	1.217,6	205,5	38,6	501,6	1.388,8	231,6	40,8	484,7
Ρουμανία/ Romania	201,6	183,2	177,5	103,8	22,9	11,8	59,4	82,9	23,4	11,5	41,1
Σουηδία/ Sweden	178,9	202,7	175,4	109,4	23,9	5,5	47,3	97,1	25,5	5,3	71,1
Τσεχία/Czech Republic	110,4	154,9	142,6	102,4	6,8	1,3	28,4	100,7	12,2	2,6	38,2
Λοιπές χώρες / Other countries	2.278,3	2.435,7	2.600,9	1.265,2	400,6	216,2	690,2	1.289,1	405,5	245,3	854,3
εκ των οποίων / of which											
Αλβανία/ Albania	60,3	58,7	68,1	22,6	12,2	9,7	15,1	22,4	20,9	19,6	24,6
Αυστραλία/ Australia	132,8	188,0	128,2	124,5	19,1	4,2	36,4	67,9	19,7	5,0	42,3
Ελβετία/Switzerland	213,7	183,8	258,7	109,7	26,4	13,0	56,3	145,2	44,2	11,2	60,9
ΗΠΑ/USA	674,3	674,3	757,4	327,3	123,0	49,2	216,7	367,3	124,1	58,0	245,5
Καναδάς/Canada	138,9	158,8	200,2	90,5	14,9	7,8	42,8	118,2	31,5	22,9	54,5
Ρωσία/ Russia	130,0	233,1	237,8	149,7	36,8	10,5	59,8	141,3	26,1	10,7	99,3
Σύνολο / Total	10.729,5	11.356,7	11.319,2	6.676,3	1.355,4	544,0	2.805,6	6.604,4	1.365,2	586,2	3.042,9
Μεμονωμένοι ταξιδιώτες/ Independent travellers	7.391,5	7.872,3	7.289,6	4.463,1	996,5	499,3	1.794,2	3.992,0	1.004,1	530,6	1.915,0
Οργανωμένα ταξίδια/Package tours	3.338,0	3.484,4	4.029,7	2.213,2	358,9	44,7	1.011,5	2.612,4	361,1	55,7	1.127,9

Πηγή: Τράπεζα της Ελλάδος / Source: Bank of Greece

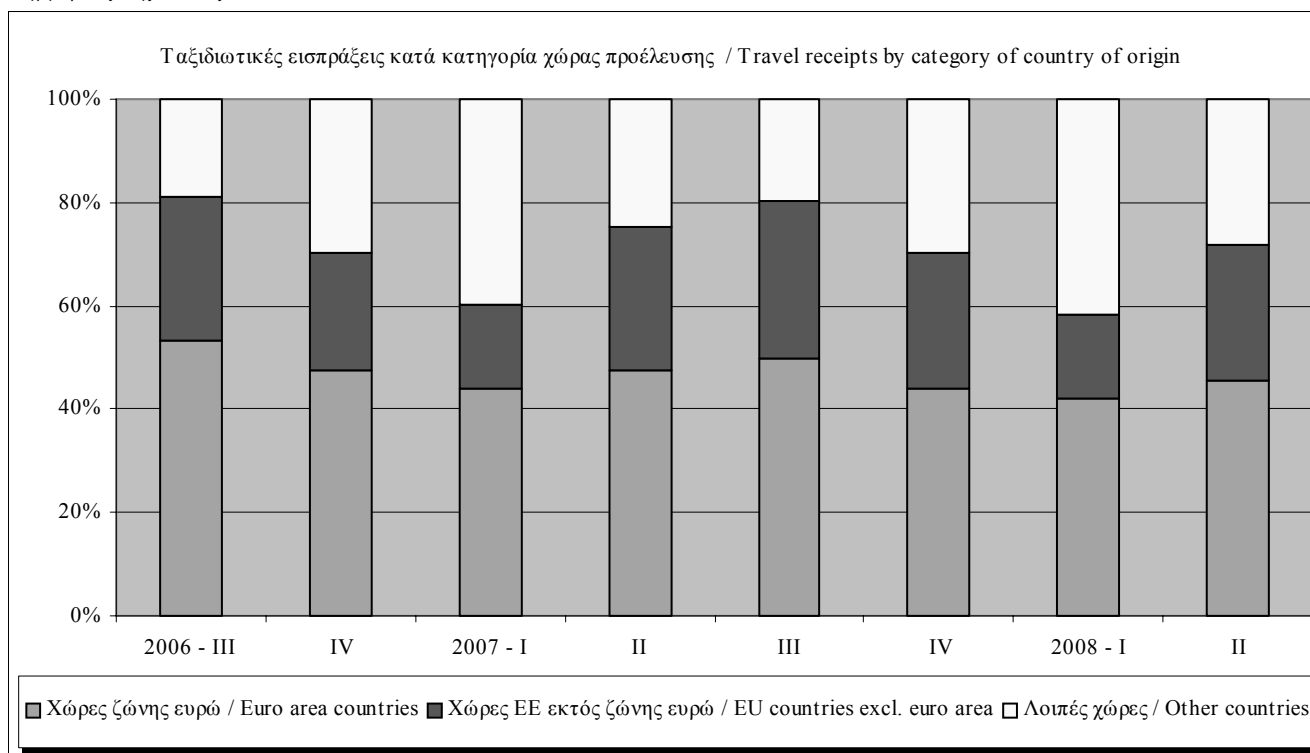

Πίνακας VI.17. ΜΕΣΗ ΔΙΑΡΚΕΙΑ ΠΑΡΑΜΟΝΗΣ ΚΑΤΑ ΤΑΞΙΔΙ ΜΗ ΚΑΤΟΙΚΩΝ ΣΤΗΝ ΕΛΛΑΔΑ ΚΑΤΑ ΧΩΡΑ ΠΡΟΕΛΕΥΣΗΣ
(σε αριθμό διανυκτερεύσεων)

Table VI.17. AVERAGE DURATION OF STAY PER JOURNEY OF NON-RESIDENTS IN GREECE: BREAKDOWN BY COUNTRY OF ORIGIN
(in number of overnight stays)

Χώρα Προέλευσης Country of origin	2005	2006	2007	2006-III	2006-IV	2007-I	2007-II	2007-III	2007-IV	2008-I	2008-II
Χώρες ΕΕ - 27 / EU-27 countries	11,2	11,2	10,6	11,9	9,0	8,1	10,2	11,5	8,3	8,7	10,2
Χώρες ζώνης ευρώ / Euro area countries	12,1	11,9	11,6	12,5	9,7	9,7	11,7	12,2	9,6	11,0	11,3
εκ των οποίων/ of which											
Αυστρία/Austria	10,2	10,8	11,4	10,9	8,3	5,4	12,4	11,4	9,5	12,0	13,8
Βέλγιο/Belgium	10,2	10,2	9,6	11,4	8,8	5,9	9,4	10,2	8,2	6,3	9,4
Γαλλία/France	10,3	9,9	10,3	11,2	8,2	6,2	9,2	11,6	7,5	8,0	9,0
Γερμανία/Germany	14,0	14,2	13,4	15,8	10,3	9,7	13,9	14,6	9,9	12,7	13,1
Ισπανία/Spain	9,0	8,0	8,7	8,4	6,4	6,2	5,9	10,5	7,2	4,6	12,2
Ιταλία/Italy	10,4	9,5	9,5	10,5	7,4	5,7	6,8	10,6	10,4	7,5	8,7
Κύπρος/Cyprus	16,2	16,8	15,6	10,8	15,1	15,9	21,5	12,2	13,8	15,6	14,0
Ολλανδία/Netherlands	10,6	10,0	10,6	10,3	7,7	12,7	10,9	11,0	7,8	6,7	10,5
Χώρες ΕΕ εκτός ζώνης ευρώ / EU countries excl. euro area	9,6	9,8	9,1	10,7	7,9	5,5	8,3	10,4	6,6	5,5	8,8
εκ των οποίων / of which											
Δανία/ Denmark	9,0	9,3	9,4	9,6	7,5	7,3	8,4	10,3	7,3	13,7	8,4
Ηνωμένο Βασίλειο/United Kingdom	10,5	10,3	10,1	10,9	8,5	8,1	9,3	11,0	8,0	6,6	10,3
Ρουμανία/ Romania	9,5	9,6	8,2	9,2	9,8	5,9	7,4	9,2	8,1	5,9	6,7
Σουηδία/ Sweden	10,0	11,1	10,4	12,8	9,0	8,7	10,6	10,7	8,9	11,1	11,1
Τσεχία/Czech Republic	10,9	10,8	9,8	11,3	9,0	6,9	9,5	10,4	6,0	17,4	11,0
Λοιπές χώρες / Other countries	8,8	8,8	8,2	10,5	7,0	5,0	8,0	10,3	6,0	4,5	7,6
εκ των οποίων / of which											
Αλβανία/ Albania	4,2	4,3	3,0	4,5	3,5	2,5	3,0	3,6	2,7	2,1	2,2
Αυστραλία/ Australia	14,3	14,4	11,3	16,7	11,8	5,2	14,1	12,0	8,2	14,9	11,9
Ελβετία/Switzerland	12,0	13,0	11,0	13,3	13,3	9,2	11,6	11,6	9,7	7,9	11,0
ΗΠΑ/USA	11,9	12,1	13,1	12,0	12,3	10,7	13,4	14,2	11,1	11,2	11,4
Καναδάς/Canada	15,3	14,2	16,9	16,4	10,6	10,3	14,3	20,2	13,9	10,0	11,9
Ρωσία/ Russia	12,3	11,9	12,5	12,8	10,0	14,8	12,3	13,6	7,4	11,2	11,0
Σύνολο / Total	10,7	10,7	10,0	11,6	8,4	6,8	9,7	11,2	7,6	6,8	9,5
Μεμονωμένοι ταξιδιώτες/ Independent travellers	10,9	10,9	10,1	12,2	8,5	6,8	9,7	11,9	7,6	6,7	9,3
Οργανωμένα ταξίδια/Package tours	9,9	9,8	9,6	10,2	7,9	6,5	9,8	10,0	7,3	8,7	9,7

Πηγή: Τράπεζα της Ελλάδος / Source: Bank of Greece

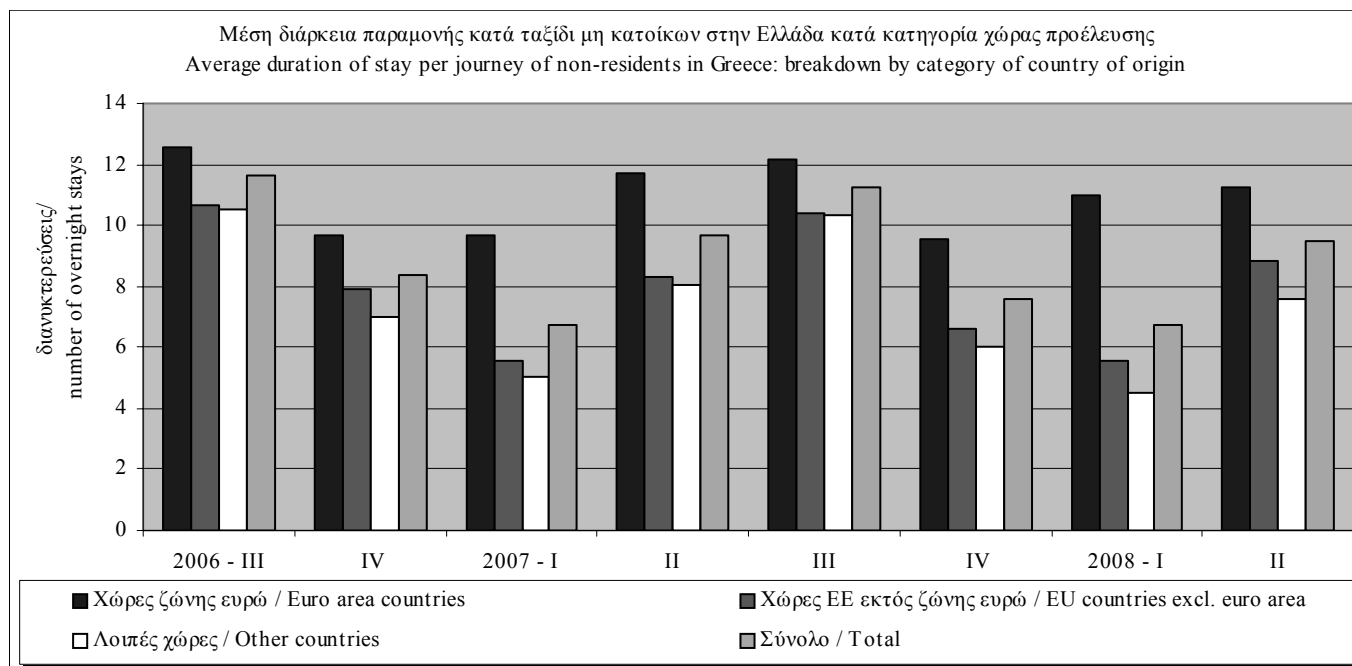

Πίνακας VI.18. ΚΑΤΑΝΟΜΗ ΤΑΞΙΔΙΩΤΙΚΩΝ ΠΛΗΡΩΜΩΝ ΚΑΤΑ ΧΩΡΑ ΠΡΟΟΡΙΣΜΟΥ (σε εκατ ευρώ)

Table VI.18. TRAVEL PAYMENTS: BREAKDOWN BY DESTINATION COUNTRY (million euro)

Χώρα Προορισμού Destination country	2005	2006	2007	2006-III	2006-IV	2007-I	2007-II	2007-III	2007-IV	2008-I	2008-II
Χώρες ΕΕ - 27 / EU-27 countries	1.593,5	1.621,5	1.624,1	435,7	460,3	358,9	388,9	369,4	506,9	406,3	379,2
Χώρες Ζώνης ευρώ / Euro area countries	1.045,5	1.117,7	1.106,0	300,7	320,4	237,1	261,6	257,0	350,3	279,4	264,3
εκ των οποίων / of which											
Αυστρία/Austria	48,4	65,2	59,8	14,6	20,3	13,1	13,2	12,0	21,6	17,0	16,5
Γαλλία/France	143,8	159,7	149,5	47,8	51,1	29,6	34,5	37,7	47,7	49,1	32,1
Γερμανία/Germany	274,4	292,8	304,0	73,6	83,9	58,6	78,1	62,7	104,7	80,8	54,5
Ισπανία/Spain	71,2	72,8	84,3	23,2	23,8	16,0	21,5	19,7	27,2	14,7	30,2
Ιταλία/Italy	257,6	297,4	276,4	80,6	75,5	67,0	61,2	65,9	82,3	53,2	85,5
Κύπρος/Cyprus	103,0	66,8	75,4	17,1	21,5	18,0	13,7	22,1	21,5	24,2	11,9
Ολλανδία/Netherlands	63,6	79,6	86,7	20,1	23,6	18,0	21,8	18,5	28,3	24,3	21,5
Χώρες ΕΕ εκτός ζώνης ευρώ / EU countries excl. euro area	548,1	503,9	518,1	135,0	139,8	121,7	127,3	112,5	156,6	126,9	114,8
εκ των οποίων / of which											
Βουλγαρία/ Bulgaria	94,7	85,5	80,6	14,9	24,4	31,2	12,4	11,6	25,5	22,8	17,3
Ηνωμένο Βασίλειο/United Kingdom	262,7	229,5	225,2	65,5	63,0	55,5	55,9	51,5	62,2	62,4	36,9
Πολωνία/ Poland	20,4	16,4	20,9	5,8	2,9	2,5	4,3	5,3	8,8	3,9	2,5
Τσεχία/Czech Republic	55,6	46,7	51,4	9,5	13,1	8,1	13,5	12,1	17,7	7,4	14,9
Λοιπές χώρες / Other countries	852,1	761,2	861,7	186,4	181,1	161,8	224,5	219,0	256,4	253,8	250,5
εκ των οποίων / of which											
Αίγυπτος/ Egypt	50,9	27,8	33,3	5,7	8,7	6,4	10,4	7,2	9,3	16,0	10,3
ΗΠΑ/USA	101,1	86,3	115,7	16,3	22,9	26,7	30,5	24,1	34,4	62,4	32,4
Ρωσία/ Russia	44,9	49,5	53,8	19,1	12,7	7,1	13,8	18,6	14,3	17,1	13,7
Τουρκία/ Turkey	100,9	70,2	80,3	27,1	17,5	11,8	14,1	29,5	24,8	16,4	22,3
Σύνολο / Total	2.445,7	2.382,8	2.485,7	622,1	641,5	520,6	613,4	588,4	763,3	660,1	629,7
Μεμονωμένοι ταξιδιώτες/ Independent travellers	2.087,2	2.068,8	2.149,6	523,4	566,8	460,5	552,2	466,7	670,3	593,0	537,6
Οργανωμένα ταξίδια/Package tours	358,5	314,0	336,0	98,7	74,6	60,1	61,2	121,7	93,0	67,1	92,1

Πηγή: Τράπεζα της Ελλάδος / Source: Bank of Greece

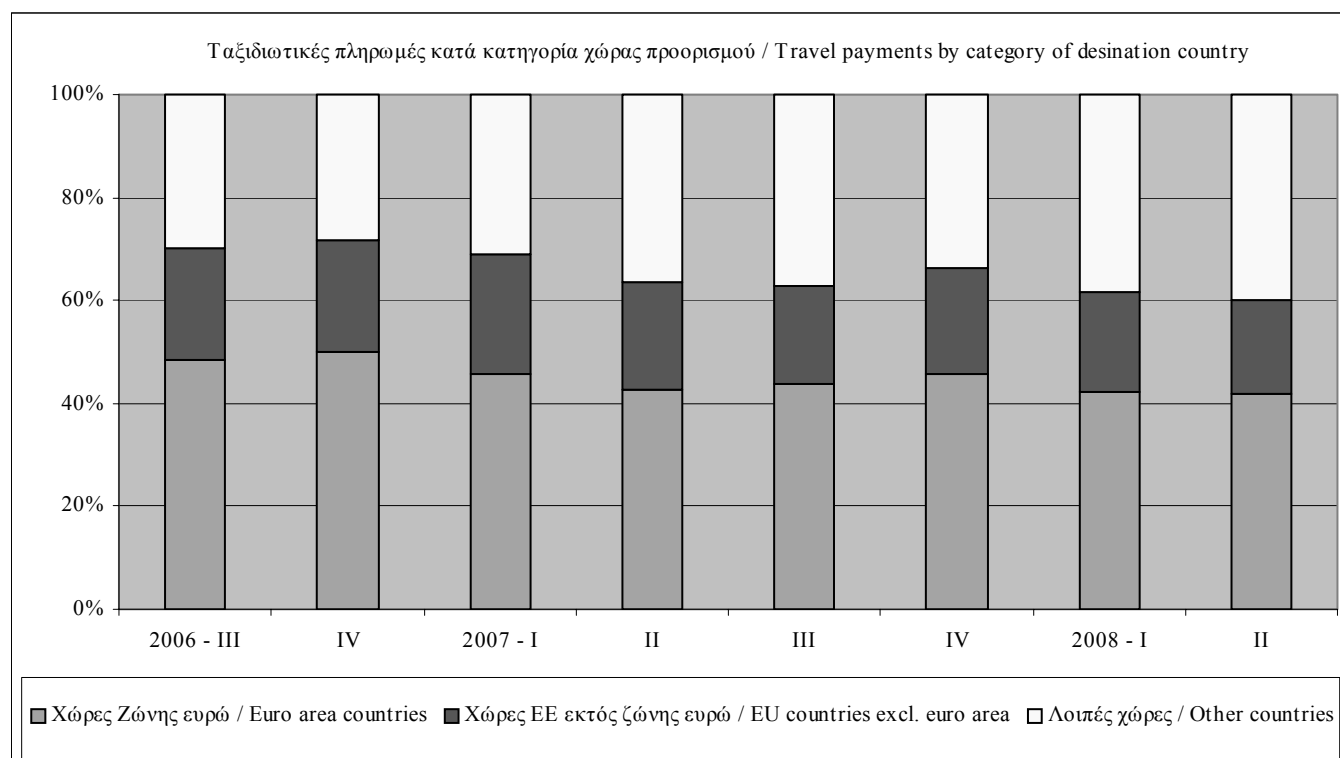

Πίνακας VI.19. ΜΕΣΗ ΔΙΑΡΚΕΙΑ ΠΑΡΑΜΟΝΗΣ ΚΑΤΑ ΤΑΞΙΔΙ ΚΑΤΟΙΚΩΝ ΣΤΟ ΕΞΩΤΕΡΙΚΟ ΚΑΤΑ ΧΩΡΑ ΠΡΟΟΡΙΣΜΟΥ
(σε αριθμό διανυκτερεύσεων)

Table VI.19. AVERAGE DURATION OF STAY PER JOURNEY OF RESIDENTS ABROAD: BREAKDOWN BY DESTINATION COUNTRY
(in number of overnight stays)

Χώρα Προορισμού Destination country	2005	2006	2007	2006-III	2006-IV	2007-I	2007-II	2007-III	2007-IV	2008-I	2008-II
Χώρες ΕΕ - 27 / EU-27 countries	7,8	7,9	7,6	7,3	8,2	7,1	8,6	7,2	7,8	7,1	7,6
Χώρες Ζώνης ευρώ / Euro area countries εκ των οποίων / of which	7,6	8,2	7,9	6,6	8,9	7,1	8,5	7,1	8,7	7,8	7,5
Αυστρία/Austria	4,8	3,9	4,6	2,8	4,1	5,0	3,9	4,6	4,7	5,1	4,3
Γαλλία/France	6,9	7,1	6,4	4,9	10,3	5,2	6,3	4,7	9,2	7,5	8,4
Γερμανία/Germany	9,3	9,0	8,8	7,9	10,4	9,2	10,4	7,4	8,4	7,7	8,0
Ισπανία/Spain	7,5	6,8	8,4	6,3	8,7	5,3	12,3	7,0	8,5	6,1	6,9
Ιταλία/Italy	6,0	9,5	6,5	7,0	10,0	5,9	7,0	5,3	7,7	8,3	7,2
Κύπρος/Cyprus	12,0	12,0	13,8	14,1	10,2	11,7	11,2	16,0	15,8	11,2	12,7
Ολλανδία/Netherlands	5,4	5,9	8,6	4,4	5,2	4,8	10,6	6,3	11,8	7,6	7,2
Χώρες ΕΕ εκτός ζώνης ευρώ / EU countries excl. euro area εκ των οποίων / of which	8,0	7,5	7,3	8,6	7,3	7,0	8,6	7,4	6,4	6,1	7,8
Βουλγαρία/ Bulgaria	3,0	3,2	2,7	4,9	3,0	3,1	2,6	3,2	2,1	2,2	2,9
Ηνωμένο Βασίλειο/United Kingdom	18,7	16,8	14,8	14,7	16,9	15,0	19,2	11,9	14,0	11,8	14,4
Πολωνία/ Poland	7,5	8,8	9,3	11,0	6,3	5,5	5,7	13,9	9,7	4,6	8,6
Τσεχία/Czech Republic	5,3	4,0	4,3	3,2	5,5	3,4	4,8	5,0	3,9	3,8	8,1
Λοιπές χώρες / Other countries εκ των οποίων / of which	11,2	12,0	10,5	12,7	11,0	10,6	8,8	12,4	10,1	10,0	9,2
Αίγυπτος/ Egypt	13,5	10,5	8,7	9,4	10,9	9,3	10,6	8,0	7,1	10,9	4,9
ΗΠΑ/USA	24,4	23,4	18,2	24,8	25,2	16,4	16,3	20,1	20,5	17,7	17,3
Ρωσία/ Russia	15,5	17,0	15,9	23,1	12,3	13,0	17,5	13,4	22,4	12,6	15,3
Τουρκία/ Turkey	4,9	5,5	6,0	4,7	3,7	4,3	8,3	7,0	5,0	5,9	5,5
Σύνολο / Total	10,1	10,6	9,8	11,3	10,0	9,1	9,4	10,7	9,9	9,2	9,0
Μεμονωμένοι ταξιδιώτες/ Independent travellers	10,8	11,1	10,2	11,8	10,4	9,6	9,6	11,2	10,2	9,5	9,4
Οργανωμένα ταξίδια/Package tours	5,0	5,4	5,9	6,4	5,6	4,1	5,9	6,7	6,5	4,4	5,3

Πηγή: Τράπεζα της Ελλάδος / Source: Bank of Greece

