

ΤΡΑΠΕΖΑ ΤΗΣ ΕΛΛΑΔΟΣ

ΕΥΡΩΣΥΣΤΗΜΑ

Διεύθυνση Οικονομικών Μελετών

Διεύθυνση Στατιστικής

BANK OF GREECE

EUROSYSTEM

Economic Research Department

Statistics Department

## ΣΤΑΤΙΣΤΙΚΟ ΔΕΛΤΙΟ ΟΙΚΟΝΟΜΙΚΗΣ ΣΥΓΚΥΡΙΑΣ

## BULLETIN OF CONJUNCTURAL INDICATORS

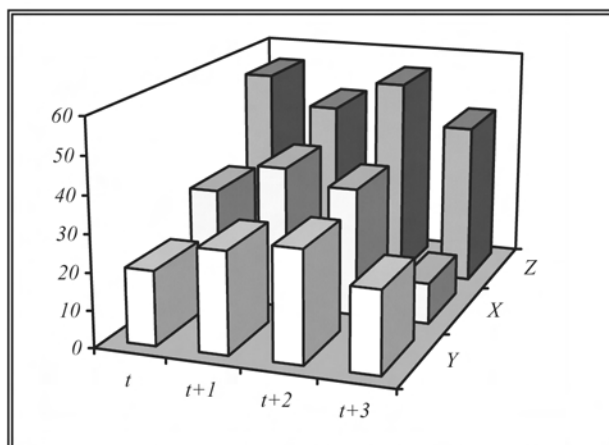

Τεύχος 124, Οκτώβριος 2009

Number 124, October 2009

ΤΡΑΠΕΖΑ ΤΗΣ ΕΛΛΑΔΟΣ

Διεύθυνση Οικονομικών Μελετών - Γραμματεία

Διεύθυνση Στατιστικής - Γραμματεία

Ελευθ. Βενιζέλου 21

102 50 Αθήνα

Τηλ: +30210-320 2392, +30210-320 2661

Fax: +30210-323 3025, +30210-320 2394

BANK OF GREECE

Economic Research Department - Secretariat

Statistics Department - Secretariat

21, E. Venizelos Avenue

GR-102 50 Athens

Tel: +30210-320 2392, +30210-320 2661

Fax: +30210-323 3025, +30210-320 2394

[www.bankofgreece.gr](http://www.bankofgreece.gr)

*Τυπώθηκε*

*στο Ίδρυμα Εκτύπωσης Τραπεζογραμματίων*

*και Αξιών της Τράπεζας της Ελλάδος.*

*Με επιφύλαξη παντός δικαιώματος. Επιτρέπεται η  
αναπαραγωγή για εκπαιδευτικούς και μη εμπορικούς  
σκοπούς εφόσον αναφέρεται η πηγή.*

*Η τελευταία ημερομηνία για τα στατιστικά στοιχεία που  
περιλαμβάνονται στο παρόν τεύχος ήταν η 23η Νοεμβρίου 2009.*

*Printed in Athens, Greece*

*at the Bank of Greece Printing Works.*

*All rights reserved. Reproduction for educational  
and non-commercial purposes is permitted provided  
that the source is acknowledged.*

*The cut-off data for the statistics included in this issue was  
23 November 2009.*

ISSN 1107-5287

Το Στατιστικό Δελτίο Οικονομικής Συγκυρίας αποσκοπεί σε μια σφαιρική και όσο το δυνατόν καλύτερη πληροφόρηση σχετικά με τις εξελίξεις στην ελληνική οικονομία. Ειδικότερα, συνδυάζει την ολοκληρωμένη παρουσίαση των βραχυχρόνιων οικονομικών εξελίξεων βάσει των πιο πρόσφατων διαθέσιμων στοιχείων με σημαντικό αριθμό μακροχρόνιων σειρών που αναφέρονται σε βασικά οικονομικά μεγέθη. Με το συνδυασμό αυτό δίδεται μια συνοπτική αλλά κατά το δυνατόν πλήρης εικόνα του οικονομικού περιβάλλοντος και παρέχεται η δυνατότητα αξιόπιστης και αντικειμενικής αξιολόγησης των εξελίξεων στην ελληνική οικονομία. Εξάλλου, η συγκέντρωση πολλών στατιστικών σειρών που καλύπτουν ολόκληρη σχεδόν την οικονομία σε ένα Δελτίο, αντί της διασποράς τους σε εξειδικευμένα δημοσιεύματα, εκτιμάται ότι θα είναι πολύ χρήσιμη για αυτούς που ασχολούνται συστηματικά με οικονομικές αναλύσεις και έρευνα, καθώς και εκείνους που θέλουν να ενημερώνονται για την οικονομική συγκυρία. Επιπρόσθετα, η διαγραμματική απεικόνιση των στατιστικών σειρών επιτρέπει στον αναγνώστη όχι μόνο να εκτιμήσει τις βραχυχρόνιες μεταβολές, αλλά και να αξιολογήσει καλύτερα τις φάσεις του οικονομικού κύκλου και τις διαγραφόμενες τάσεις και προοπτικές της οικονομίας.

Πιστεύεται, επομένως, ότι το Δελτίο αυτό δεν αποτελεί απλώς πηγή στατιστικών πληροφοριών αλλά και χρήσιμο βοήθημα, ιδιαίτερα γι' αυτούς οι οποίοι εμπλέκονται στη διαμόρφωση της οικονομικής πολιτικής ή τη λήψη οικονομικών αποφάσεων, επειδή διευκολύνει την αξιολόγηση, τη συχνή επανεκτίμηση και ενδεχομένως τον επαναπροσδιορισμό της πολιτικής με βάση τα πιο πρόσφατα δεδομένα.

Τα στοιχεία (μηνιαία, τριμηνιαία και ετήσια) που περιλαμβάνονται στο Δελτίο αναθεωρούνται σε συνεχή βάση, εφόσον προκύπτουν και γίνονται αποδεκτές, μετά από τους σχετικούς ελέγχους, νέες στατιστικές πληροφορίες. Σε ορισμένες περιπτώσεις, αναθεωρήσεις μπορεί να προκληθούν από πρόσθετες πληροφορίες που προκύπτουν από ειδικές ετήσιες έρευνες. Τέλος, αναθεώρηση γίνεται σε περιπτώσεις διακοπής της σειράς των στοιχείων λόγω αλλαγής μεθοδολογίας. Τα προσωρινά και τα αναθεωρημένα στοιχεία επισημαίνονται με τις κατάλληλες ενδείξεις.

Από το τεύχος 48, λόγω της υιοθέτησης του ενιαίου νομίσματος, όλες οι χρηματικές αξίες από τον Ιανουάριο του 2001 εκφράζονται σε ευρώ.

Από το τεύχος 119 προστίθεται ένας νέος πίνακας (Πίνακας Ι.7), ο οποίος περιλαμβάνει εκτιμήσεις και προσδοκίες των καταναλωτών, σύμφωνα με τη σχετική έρευνα του IOBE και της Ευρωπαϊκής Επιτροπής.

Από το τεύχος 123 προστίθενται δυο νέοι πίνακες που αφορούν τον κύκλο εργασιών στις τηλεπικοινωνίες, στις νομικές-λογιστικές δραστηριότητες και στις υπηρεσίες παροχής συμβουλών διαχείρισης (Πίνακας Ι.4.6), καθώς και τον κύκλο εργασιών στις δραστηριότητες των αρχιτεκτόνων-μηχανικών και στις υπηρεσίες διαφήμισης και έρευνας αγοράς (Πίνακας Ι.4.7). Πρόκειται για νέους δείκτες που καταρτίζονται από την ΕΣΥΕ στο πλαίσιο εφαρμογής του Κανονισμού (ΕΚ) του Κοινοβουλίου και του Συμβουλίου 1158/2005 (που τροποποιεί και

συμπληρώνει τον αρχικό Κανονισμό 1165/1998 «περί βραχυπρόθεσμων στατιστικών») και δημοσιεύονται από τον Ιούλιο 2009.

Από το τεύχος 91 στον Πίνακα VI.1 δημοσιεύεται ο αναθεωρημένος δείκτης συναλλαγματικής ισοτιμίας του ευρώ, σταθμισμένης με βάση το εξωτερικό εμπόριο της Ελλάδος, ο οποίος περιλαμβάνει τους 27 κυριότερους εμπορικούς εταίρους της Ελλάδος. Επίσης, από το τεύχος 93 προστίθεται ένας νέος πίνακας με το δείκτη πραγματικής σταθμισμένης συναλλαγματικής ισοτιμίας για την Ελλάδα.

Τέλος, σημαντικές αλλαγές έχουν επέλθει στα νομισματικά μεγέθη και στα στοιχεία του ισοζυγίου πληρωμών.

Από την αρχή του έτους 2001, που η Ελλάδα συμμετέχει στην Οικονομική και Νομισματική Ένωση, η Τράπεζα της Ελλάδος εφαρμόζει στη χώρα μας την ενιαία νομισματική πολιτική του Ευρωσυστήματος. Επισημαίνεται ότι αυτό που έχει σημασία για την αξιολόγηση της νομισματικής πολιτικής στη ζώνη του ευρώ είναι η εξέλιξη του νομισματικού μεγέθους M3 για το σύνολο της ζώνης του ευρώ και όχι η εξέλιξη των επιμέρους εθνικών συνιστωσών των χωρών της ζώνης του ευρώ. Τα νομισματικά μεγέθη της ζώνης του ευρώ παρουσιάζονται στους Πίνακες IV.1 και IV.2.

Εξάλλου τα νομισματικά μεγέθη M1, M2 και M3 της Ελλάδος, άλλα και κάθε άλλης χώρας της ζώνης του ευρώ, δεν μπορούν πλέον να υπολογισθούν με ακρίβεια, καθώς η ποσότητα των τραπεζογραμμάτων και κερμάτων ευρώ που έχει τεθεί σε κυκλοφορία σε κάθε χώρα διακρατείται και από κατοίκους άλλων χωρών της ζώνης του ευρώ (όπως και από κατοίκους τρίτων χωρών). Εξαιτίας αυτών των τεχνικών προβλημάτων που αφορούν τον υπολογισμό του νομίσματος σε κυκλοφορία από το τεύχος 70 στον πίνακα IV.3 εμφανίζεται η ελληνική συμβολή στα βασικά νομισματικά μεγέθη της ζώνης του ευρώ.

Από το τεύχος 108, προστίθενται πέντε νέοι πίνακες, που παρουσιάζουν μεγαλύτερη ανάλυση των καταθέσεων κατά τομέα και νόμισμα. Συγκεκριμένα, οι καταθέσεις των εγχώριων επιχειρήσεων και νοικοκυριών του Πίνακα I V.9.1 αναλύονται στους επί μέρους τομείς: νοικοκυριά (Πίνακας IV.9.2), μη χρηματοπιστωτικές επιχειρήσεις (Πίνακας IV.9.3), καθώς και ασφαλιστικές εταιρίες και λοιπά χρηματοπιστωτικά ιδρύματα (Πίνακας I V.9.4). Επί πλέον παρουσιάζεται ανάλυση χωριστά για τις καταθέσεις των εγχώριων επιχειρήσεων και νοικοκυριών σε ευρώ (Πίνακας IV.10.1) και σε λοιπά νομίσματα (Πίνακας IV.10.2).

Από το τεύχος 116 επέρχονται οι ακόλουθες μεταβολές:

Οι Πίνακες IV.13, IV.15 έως και IV.19 που αφορούν τη χρηματοδότηση των επιχειρήσεων και νοικοκυριών από τα εγχώρια NXI, περιλαμβάνουν τα δάνεια που αυτά έχουν χορηγήσει, τα ομόλογα των επιχειρήσεων που διακρατούν στα χαρτοφυλάκια τους τα NXI, καθώς και τα τιτλοποιημένα τραπεζικά δάνεια και τα τιτλοποιημένα ομολογιακά δάνεια. Σημειώνεται ότι τα τιτλοποιημένα στοιχεία δεν περιλαμβάνονται στην ενοποιημένη λογιστική κατάσταση των NXI (Πίνακες IV.5, IV.6). Για τους ρυθμούς μεταβολής συνυπολογίζονται οι διαγραφές στις οποίες προέβηκαν οι τράπεζες κατά την περίοδο αναφοράς και οι συναλλαγματικές διαφορές.

Ο Πίνακας IV.14 «Δάνεια προς τις εγχώριες επιχειρήσεις και νοικοκυριά από τα εγχώρια NXI» περιλαμβάνει τα υπόλοιπα των δανείων και των τιτλοποιημένων δανείων. Οι ρυθμοί μεταβολής υπολογίζονται αφού ληφθούν υπόψη οι διαγραφές των δανείων καθώς και οι συναλλαγματικές διαφορές.

Όσον αφορά την ανάλυση της χρηματοδότησης κατά κλάδο δραστηριότητας (Πίνακας IV.16) και την ανάλυση των τοποθετήσεων των NXI σε εταιρικά ομόλογα (Πίνακας IV.20) προστίθενται οι κλάδοι που αφορούν τις κατασκευαστικές επιχειρήσεις, επιχειρήσεις ηλεκτρισμού, αερίου και ύδρευσης καθώς και επιχειρήσεις του κλάδου των μεταφορών (εκτός ναυτιλίας) και επικοινωνιών. Επισημαίνεται ότι για λόγους συγκρισιμότητας με τα αντίστοιχα στοιχεία της ζώνης του ευρώ, η οικονομία διακρίνεται σε δύο ευρύτερους τομείς: τις επιχειρήσεις και τα νοικοκυριά και τη γενική κυβέρνηση. Ο τομέας των επιχειρήσεων και νοικοκυριών περιλαμβάνει: (α) ιδιώτες (νοικοκυριά) και ιδιωτικά μη κερδοσκοπικά ιδρύματα, (β) ιδιωτικές, δημόσιες, δημοτικές και κοινοτικές μη χρηματοπιστωτικές επιχειρήσεις, (γ) ασφαλιστικές επιχειρήσεις και (δ) λοιπά χρηματοπιστωτικά ιδρύματα πλην των πιστωτικών ιδρυμάτων και των αμοιβαίων κεφαλαίων διαθεσίμων. Ο τομέας της γενικής κυβέρνησης περιλαμβάνει την κεντρική διοίκηση και τους λοιπούς δημόσιους οργανισμούς, την τοπική αυτοδιοίκηση και τους οργανισμούς κοινωνικής ασφάλισης.

Από το τεύχος 123, ο πίνακας IV.27 παρέχει αναλυτικότερη πληροφόρηση για το ενεργητικό ανά κατηγορία των αμοιβαίων κεφαλαίων. Επιπλέον προστίθενται πέντε νέοι πίνακες που αφορούν τη συγκεντρωτική λογιστική κατάσταση του συνόλου των αμοιβαίων κεφαλαίων (Πίνακας IV.28.1), των αμοιβαίων κεφαλαίων διαθεσίμων (Πίνακας IV.28.2), των μετοχικών (Πίνακας IV.28.3), των ομολογιακών (Πίνακας IV.28.4) καθώς και των μικτών αμοιβαίων κεφαλαίων (Πίνακας IV.28.5).

Εξάλλου, από το 1998 η μεθοδολογία κατάρτισης του ισοζυγίου πληρωμών βασίζεται στο εννοιολογικό πλαίσιο που έχει καθιερωθεί από το Διεθνές Νομισματικό Ταμείο (ΔΝΤ), και παρουσιάζεται στην τελευταία (5<sup>η</sup>) έκδοση του Εγχειριδίου για το Ισοζύγιο Πληρωμών. Σύμφωνα με την μεθοδολογία αυτή, στο ισοζύγιο πληρωμών καταγράφονται όλες οι συναλλαγές μεταξύ κατοίκων Ελλάδος και κατοίκων άλλων χωρών (μη κατοίκων), ανεξάρτητα από το νόμισμα στο οποίο διενεργείται η συναλλαγή.

Σημειώνεται ότι από την 1/1/2001 το ύψος των συναλλαγματικών διαθεσίμων της χώρας έχει επηρεασθεί από τη σταδιακή αποδέσμευση των καταθέσεων σε συνάλλαγμα στην Τράπεζα της Ελλάδος και επιπλέον από τη μεταβολή στον υπολογισμό των συναλλαγματικών διαθεσίμων, ο οποίος γίνεται πλέον σύμφωνα με τον ορισμό της Ευρωπαϊκής Κεντρικής Τράπεζας (ΕΚΤ). Ειδικότερα, από τα συναλλαγματικά διαθέσιμα εξαιρούνται: α) οι απαιτήσεις σε ευρώ έναντι κατοίκων χωρών εκτός της ζώνης του ευρώ, β) οι απαιτήσεις σε συνάλλαγμα και ευρώ έναντι κατοίκων χωρών της ζώνης του ευρώ και γ) η συμμετοχή της Τράπεζας της Ελλάδος στο κεφάλαιο της ΕΚΤ.

Από το τεύχος 86, σε εφαρμογή των διεθνών προτύπων του ΔΝΤ, οι τόκοι ομολόγων που καταγράφονται στο ισοζύγιο πληρωμών είναι οι δεδουλευμένοι και όχι οι καταβληθέντες, όπως συνέβαινε έως και το Μάρτιο του 2005. Συγκεκριμένα, αναθεωρήθηκαν αναδρομικά τα στοιχεία από τον Ιανουάριο του 2003.

Από το τεύχος 93, τα στοιχεία που αφορούν τα επανεπενδυθέντα (μη διανεμηθέντα) κέρδη από άμεσες επενδύσεις στην Ελλάδα από μη κατοίκους, καθώς και από άμεσες επενδύσεις στο εξωτερικό από κατοίκους, υπολογίστηκαν και ενσωματώθηκαν στο ισοζύγιο πληρωμών (αναδρομικά από τον Ιανουάριο του 2003). Συγκεκριμένα, τα επανεπενδυθέντα (μη διανεμηθέντα) κέρδη από επενδύσεις στην Ελλάδα από μη κατοίκους καταγράφονται στο ισοζύγιο εισοδημάτων ως εκροή (πληρωμή) εισοδήματος από άμεσες επενδύσεις και ταυτόχρονα στο ισοζύγιο χρηματοοικονομικών συναλλαγών ως εισροή (αύξηση) στις άμεσες επενδύσεις στην Ελλάδα από μη κατοίκους. Κατά αντιδιαστολή, τα επανεπενδυθέντα (μη διανεμηθέντα) κέρδη από επενδύσεις στο εξωτερικό από κατοίκους καταγράφονται στο ισοζύγιο εισοδημάτων ως εισροή (είσπραξη) εισοδήματος από άμεσες επενδύσεις και ταυτόχρονα στο ισοζύγιο χρηματοοικονομικών συναλλαγών ως εκροή (αύξηση) στις άμεσες επενδύσεις στο εξωτερικό από κατοίκους.

Από το τεύχος 108 προστίθενται επτά νέοι πίνακες, που παρέχουν πιο αναλυτικά στοιχεία για το ταξιδιωτικό ισοζύγιο. Συγκεκριμένα, τα στοιχεία αυτά αφορούν τις ταξιδιωτικές εισπράξεις και πληρωμές (Πίνακας VI.13), βασικούς δείκτες ταξιδιωτικής δαπάνης μη κατοίκων στην Ελλάδα και κατοίκων στο εξωτερικό (Πίνακας VI.14), τις ταξιδιωτικές εισπράξεις και πληρωμές κατά λόγο ταξιδιού (Πίνακας VI.15), την κατανομή ταξιδιωτικών εισπράξεων κατά χώρα προέλευσης (Πίνακας VI.16), τη μέση διάρκεια παραμονής κατά ταξίδι, μη κατοίκων στην Ελλάδα κατά χώρα προέλευσης (Πίνακας VI.17), την κατανομή ταξιδιωτικών πληρωμών κατά χώρα προορισμού (Πίνακας VI.18), καθώς και τη μέση διάρκεια παραμονής κατά ταξίδι, κατοίκων στο εξωτερικό κατά χώρα προορισμού (Πίνακας VI.19). Τα στοιχεία αυτά προέρχονται από τη Δειγματοληπτική Έρευνα Συνόρων που διεξάγεται σε μηνιαία βάση από το Μάιο του 2002 και αποσκοπεί στην εκτίμηση των ταξιδιωτικών δαπανών κατοίκων εξωτερικού στην Ελλάδα και κατοίκων Ελλάδος στο εξωτερικό. Σημειώνεται, ότι τα στοιχεία για τη Ζώνη του ευρώ αφορούν το σύνολο των σημερινών χωρών-μελών (δηλαδή αναθεωρούνται και αναδρομικά κάθε φορά που εισέρχεται μία νέα χώρα-μέλος).

*This Bulletin is intended to provide a global view of the Greek economy. It combines a comprehensive outline of short-term economic developments with a large number of time series relating to basic economic aggregates. This combination offers a concise and, as far as possible, complete picture of the domestic economic environment, together with the possibility of a reliable and objective assessment of the latest developments in the Greek economy. The fact that a wide array of time series covering almost every aspect of the domestic economic scene is gathered in a single publication, instead of being scattered over a number of specialised editions, is expected to render the Bulletin very useful to those who are systematically concerned with economic analysis and research and would therefore consider it essential to keep abreast of the economic conjuncture. In addition, the presentation of statistical data in the form of graphs enables the reader not only to assess short-term changes but also to evaluate in the best possible way the various phases of the economic cycle as well as emerging trends and prospects.*

*It is therefore believed that the Bulletin will not be merely a source of statistical information but a useful tool as well, especially for those involved in policy or decision making, since it facilitates the evaluation, re-assessment and possibly the rethinking of policies, in view of the latest available data.*

*Data (monthly, quarterly and annual) that are included in the Bulletin are revised continually, whenever new statistical information becomes available, which, after being checked is considered acceptable. In some cases, revisions can be caused by new information that arises from special annual questionnaires. Finally, revisions may be due to a break of series stemming from a change in methodology. Provisional and revised data are appropriately indicated.*

*Owing to the adoption of the single currency, from issue 48 onwards, all monetary values as from January 2001 will be expressed in euro.*

*As from issue 119 a new table (Table I.7) is added concerning consumer opinion data according to FEIR and European Commission relative survey.*

*As from issue 123, two new tables are added concerning the turnover in telecommunications, legal-accounting activities and management consultancy services (Table I.4.6), as well as turnover in architectural-engineering activities and advertising and market research services (Table I.4.7). These new indices are compiled by the NSSG (and were published for the first time in July 2009) in accordance with Regulation (EC) No. 1158/2005 of the European Parliament and of the Council, amending Council Regulation (EC) No. 1165/1998 concerning short-term statistics.*

*As from issue 91 a revised euro effective exchange rate index (weighted by trade shares of Greece), which includes Greece's 27 main trade partners, is published in Table VI.1. In addition, as of issue 93 a new table is added with the real effective exchange rate index for Greece.*

*Finally, significant changes have been made with regard to monetary aggregates (some as of issue 60) and balance of payments data.*

*As of the beginning of 2001, Greece participates in the Economic and Monetary Union. From this date onwards the Bank of Greece implements the single monetary policy of the Euro system. It should be noted that what matters for the evaluation of monetary policy in the euro area is the euro-area wide development of monetary aggregate M3 and not the evolution of each individual country's contribution to this aggregate. Euro area monetary aggregates are presented in Tables IV.1 and IV.2.*

*Monetary aggregates M1, M2 and M3 in Greece and in every other euro area cannot be measured with accuracy, since euro banknotes and coins in one euro area country may be held by residents of other euro area countries (and residents of third countries). Due to these technical problems concerning the currency in circulation compilation as from issue 70 onwards table IV.3 shows Greek contribution to the main monetary aggregates of the euro area*

*As from issue 108, five new tables are added, which present a more detailed analysis of deposits by sector and currency. Specifically, domestic enterprises and households deposits shown in Table IV.9.1 are broken down by sector: households (Table IV.9.2), non-financial corporations (Table IV.9.3) and insurance companies as well as other financial intermediaries (Table IV.9.4). Besides, analysis of domestic enterprises and households of euro-denominated deposits (Table IV.10.1) and deposits denominated in non-euro currencies (Table IV.10.2) are separately presented.*

*As from issue 116 the following changes are introduced:*

*Tables IV.13, IV.15 up to IV.19 concerning domestic MFI credit to domestic enterprises and households include bank loans, corporate bonds held in MFI portfolios, as well as securitised loans and securitised bonds. It should be noted that securitised items are not included in the consolidated balance sheet of MFIs (Tables IV.5, IV.6). Rates of change are calculated taking into account loan write-offs during the reporting period and exchange rate variations.*

*Table IV.14 "Domestic MFI loans to domestic enterprises and households" includes outstanding balances of loans and securitised loans. Rates of change are calculated taking into account loan write-offs during the reporting period and foreign exchange variations.*

*Regarding the credit breakdown by branch of economic activity (Table IV.16) and MFI holdings of bond breakdown (Table IV.20), branches of construction, electricity-gas-water supply and transport (other than shipping)-communications are added. It is noted that for the sake of comparability with corresponding to euro area data, the economy is divided into two broader sectors: enterprises and households and general government. Enterprises and households sector consists of : a) individuals (households) and non-profit institutions, b) non-financial corporations including private, public and municipal enterprises, c) insurance companies and d) other financial intermediaries except credit institutions and money market*



*funds. General government sector comprises central government and all public entities, local government and social security funds.*

*As from issue 123, Table IV.27 provides more detailed information on the assets of mutual funds broken down by type. Besides five new tables are added concerning the aggregate balance sheet of mutual funds (Table IV.28.1), money market funds (Table IV.28.2), equity funds (Table IV.28.3), bond funds (IV.28.4), as well as mixed funds (Table IV.28.5).*

*Moreover, as from 1998 the compilation method for the balance-of-payments statistics is based on the conceptual framework of the International Monetary Fund (IMF), presented in the last (5<sup>th</sup>) edition of the Balance of Payments Manual. According to this method, all transactions between residents of Greece and non-residents are recorded under the balance of payments, irrespective of the currency in which each individual transaction is carried out.*

*It should be noted that, as of 1 January 2001, the level of Greece's reserve assets has been affected by the gradual release of foreign currency deposits with the Bank of Greece and also by the change in the method of reserve asset calculation, which now complies with the definition given by the European Central Bank (ECB). In particular, the following items are excluded from reserve assets: a) claims on non-euro area residents in euro, b) claims on euro area residents in foreign currency and euro and c) Bank of Greece's participation in ECB capital.*

*As from issue 86, in conformity with the international standards of the IMF, interest payments on bonds are recorded in the balance of payments statistics on an accruals basis (until March 2005 interest actually paid was recorded). Specifically, data have been revised as from January 2003.*

*As from issue 93, the data concerning reinvested (undistributed) earnings from non-residents' direct investment in Greece and residents' investment abroad have been calculated and incorporated into the balance of payments (retroactively as from January 2003). Specifically, reinvested (undistributed) earnings from non-residents' direct investment in Greece are recorded in the income account as an outflow (payment) of income from direct investment and, at the same time, in the financial account as an inflow (increase) in non-residents' direct investment in Greece. Correspondingly, reinvested (undistributed) earnings from residents' direct investment abroad are recorded in the income account as an inflow (receipt) of income from direct investment and, at the same time, in the financial account as an outflow (increase) in residents' direct investment abroad.*

*As from issue 108, seven new tables are added, with data that concern travel receipts and payments (Table VI.13); basic indices of travel expenditure by non-residents in Greece and by residents abroad (Table VI.14); travel receipts and payments by purpose of travel (Table VI.15); travel receipts: breakdown by country of origin (Table VI.16); average duration of stay per journey of non-residents in Greece: breakdown by country of origin (Table VI.17); travel payments: breakdown by destination country (Table VI.18); as well as average duration of stay*

*per journey of residents abroad: breakdown by destination country (Table VI.19). The source is the Frontier Travel Survey, conducted monthly since May 2002, with the objective of obtaining estimates of travel expenditure of non-residents in Greece and residents of Greece abroad. The aggregated data of the euro area cover all current member-countries and are therefore revised retroactively when new countries join.*

# ΠΕΡΙΕΧΟΜΕΝΑ CONTENTS

## I. ΕΣΩΤΕΡΙΚΗ ΟΙΚΟΝΟΜΙΑ - ΠΑΡΑΓΩΓΗ ΚΑΙ ΔΑΠΑΝΗ DOMESTIC ECONOMY - OUTPUT AND EXPENDITURE

Πίνακας Table		σελ./ p.
1.1	ΟΓΚΟΣ ΛΙΑΝΙΚΟΥ ΕΜΠΟΡΙΟΥ ( Κύκλος εργασιών στο λιανικό εμπόριο σε σταθερές τιμές) RETAIL TRADE VOLUME (Turnover in retail trade at constant prices)	3 3
1.2	ΕΠΙΒΑΤΙΚΑ ΑΥΤΟΚΙΝΗΤΑ ΙΔΙΩΤΙΚΗΣ ΧΡΗΣΗΣ ΠΟΥ ΚΥΚΛΟΦΟΡΗΣΑΝ ΓΙΑ ΠΡΩΤΗ ΦΟΡΑ NEW PRIVATE PASSENGER CAR REGISTRATIONS	5 5
2.1	ΔΕΙΚΤΗΣ ΠΑΡΑΓΩΓΗΣ ΣΤΙΣ ΚΑΤΑΣΚΕΥΕΣ PRODUCTION INDEX IN CONSTRUCTION	6 6
2.2	ΙΔΙΩΤΙΚΗ ΟΙΚΟΔΟΜΙΚΗ ΔΡΑΣΤΗΡΙΟΤΗΤΑ PRIVATE BUILDING ACTIVITY	7 7
2.3	ΚΑΤΑΣΚΕΥΑΣΤΙΚΗ ΔΡΑΣΤΗΡΙΟΤΗΤΑ CONSTRUCTION ACTIVITY	8 8
3.1	ΒΙΟΜΗΧΑΝΙΚΗ ΠΑΡΑΓΩΓΗ INDUSTRIAL PRODUCTION	9 9
3.2	ΒΙΟΜΗΧΑΝΙΚΗ ΠΑΡΑΓΩΓΗ - ΒΑΣΙΚΕΣ ΟΜΑΔΕΣ ΑΓΑΘΩΝ INDUSTRIAL PRODUCTION – MAIN INDUSTRIAL GROUPINGS	11 11
3.3	ΒΑΘΜΟΣ ΧΡΗΣΙΜΟΠΟΙΗΣΗΣ ΕΡΓΟΣΤΑΣΙΑΚΟΥ ΔΥΝΑΜΙΚΟΥ ΣΤΗ ΒΙΟΜΗΧΑΝΙΑ CAPACITY UTILISATION RATE IN INDUSTRY	13 13
3.4	ΚΥΚΛΟΣ ΕΡΓΑΣΙΩΝ ΣΤΗ ΒΙΟΜΗΧΑΝΙΑ TURNOVER IN INDUSTRY	15 15
3.5	ΝΕΕΣ ΠΑΡΑΓΓΕΛΙΕΣ ΣΤΗ ΒΙΟΜΗΧΑΝΙΑ NEW ORDERS IN INDUSTRY	17 17
4.1	ΚΥΚΛΟΣ ΕΡΓΑΣΙΩΝ ΣΤΗΝ ΕΜΠΟΡΙΑ ΑΥΤΟΚΙΝΗΤΩΝ-ΜΟΤΟΣΙΚΛΕΤΩΝ ΚΑΙ ΣΤΟ ΧΟΝΔΡΙΚΟ ΕΜΠΟΡΙΟ TURNOVER IN MOTOR TRADES AND WHOLESALE TRADE	19 19
4.2	ΕΠΙΒΑΤΙΚΗ ΚΙΝΗΣΗ PASSENGERS	20 20
4.3	ΜΕΤΑΦΟΡΕΣ ΕΜΠΟΡΕΥΜΑΤΩΝ FREIGHT MOVED	22 22
4.4	ΚΥΚΛΟΣ ΕΡΓΑΣΙΩΝ ΣΤΙΣ ΜΕΤΑΦΟΡΕΣ TURNOVER IN THE TRANSPORT SECTOR	23 23
4.5	ΚΙΝΗΤΗ ΤΗΛΕΦΩΝΙΑ MOBILE TELEPHONY	25 25

4.6	ΚΥΚΛΟΣ ΕΡΓΑΣΙΩΝ ΣΤΙΣ ΤΗΛΕΠΙΚΟΙΝΩΝΙΕΣ, ΣΤΙΣ ΝΟΜΙΚΕΣ – ΛΟΓΙΣΤΙΚΕΣ ΔΡΑΣΤΗΡΙΟΤΗΤΕΣ ΚΑΙ ΣΤΙΣ ΥΠΗΡΕΣΙΕΣ ΠΑΡΟΧΗΣ ΣΥΜΒΟΥΛΩΝ ΔΙΑΧΕΙΡΙΣΗΣ	26
	TURNOVER IN TELECOMMUNICATIONS, LEGAL- ACCOUNTING ACTIVITIES AND MANAGEMENT CONSULTANCY SERVICES	26
4.7	ΚΥΚΛΟΣ ΕΡΓΑΣΙΩΝ ΣΤΙΣ ΔΡΑΣΤΗΡΙΟΤΗΤΕΣ ΑΡΧΙΤΕΚΤΟΝΩΝ- ΜΗΧΑΝΙΚΩΝ ΚΑΙ ΣΤΙΣ ΥΠΗΡΕΣΙΕΣ ΔΙΑΦΗΜΙΣΗΣ ΚΑΙ ΕΡΕΥΝΑΣ ΑΓΟΡΑΣ	27
	TURNOVER IN ARCHITECTURAL-ENGINEERING ACTIVITIES AND ADVERTISING AND MARKET RESEARCH SERVICES	27
4.8	ΤΟΥΡΙΣΤΙΚΗ ΚΙΝΗΣΗ	28
	TOURIST ACTIVITY	28
4.9	ΞΕΝΟΔΟΧΕΙΑΚΕΣ ΔΙΑΝΥΚΤΕΡΕΥΣΕΙΣ	29
	NUMBER OF NIGHTS SPENT IN HOTELS	29
4.10	ΚΥΚΛΟΣ ΕΡΓΑΣΙΩΝ ΣΤΟΝ ΤΟΥΡΙΣΜΟ	30
	TURNOVER IN THE TOURISM SECTOR	30
5.	ΔΕΙΚΤΗΣ ΟΙΚΟΝΟΜΙΚΟΥ ΚΛΙΜΑΤΟΣ ΣΤΗΝ ΕΕ, ΣΤΗ ΖΩΝΗ ΤΟΥ ΕΥΡΩ ΚΑΙ ΣΤΗΝ ΕΛΛΑΔΑ	31
	ECONOMIC SENTIMENT INDICATOR FOR THE EU, THE EURO AREA AND GREECE	31
6.1	ΔΕΙΚΤΗΣ ΕΠΙΧΕΙΡΗΜΑΤΙΚΩΝ ΠΡΟΣΔΟΚΙΩΝ ΣΤΗ ΒΙΟΜΗΧΑΝΙΑ	32
	INDEX OF BUSINESS EXPECTATIONS IN MANUFACTURING	32
6.2	ΜΗΝΙΑΙΑ ΕΡΕΥΝΑ ΣΤΗ ΒΙΟΜΗΧΑΝΙΑ (ΜΕΤΑΠΟΙΗΣΗ)	33
	MONTHLY MANUFACTURING SURVEY	33
6.3	ΔΕΙΚΤΗΣ ΕΠΙΧΕΙΡΗΜΑΤΙΚΩΝ ΠΡΟΣΔΟΚΙΩΝ ΣΤΙΣ ΚΑΤΑΣΚΕΥΕΣ	35
	INDEX OF BUSINESS EXPECTATIONS IN CONSTRUCTION	35
6.4	ΜΗΝΙΑΙΑ ΕΡΕΥΝΑ ΣΤΙΣ ΚΑΤΑΣΚΕΥΕΣ	36
	MONTHLY CONSTRUCTION SURVEY	36
6.5	ΜΗΝΕΣ ΕΞΑΣΦΑΛΙΣΜΕΝΗΣ ΠΑΡΑΓΩΓΗΣ ΣΤΙΣ ΚΑΤΑΣΚΕΥΕΣ	38
	MONTHS OF SECURED PRODUCTION IN CONSTRUCTION	38
6.6	ΔΕΙΚΤΗΣ ΕΠΙΧΕΙΡΗΜΑΤΙΚΩΝ ΠΡΟΣΔΟΚΙΩΝ ΣΤΟ ΛΙΑΝΙΚΟ ΕΜΠΟΡΙΟ	39
	INDEX OF BUSINESS EXPECTATIONS IN RETAIL TRADE	39
6.7	ΜΗΝΙΑΙΑ ΕΡΕΥΝΑ ΣΤΟ ΛΙΑΝΙΚΟ ΕΜΠΟΡΙΟ	40
	MONTHLY RETAIL TRADE SURVEY	40
6.8	ΔΕΙΚΤΗΣ ΕΠΙΧΕΙΡΗΜΑΤΙΚΩΝ ΠΡΟΣΔΟΚΙΩΝ ΣΤΙΣ ΥΠΗΡΕΣΙΕΣ	42
	INDEX OF BUSINESS EXPECTATIONS IN SERVICES	42
6.9	ΜΗΝΙΑΙΑ ΕΡΕΥΝΑ ΣΤΙΣ ΥΠΗΡΕΣΙΕΣ	43
	MONTHLY SERVICES SURVEY	43
7.	ΕΚΤΙΜΗΣΕΙΣ ΚΑΙ ΠΡΟΣΔΟΚΙΕΣ ΚΑΤΑΝΑΛΩΤΩΝ	44
	CONSUMER OPINION AND FINANCIAL CONDITIONS	44
8.	ΔΕΙΚΤΗΣ ΥΠΕΥΘΥΝΩΝ ΠΡΟΜΗΘΕΙΩΝ (PMI)-ΜΗΝΙΑΙΑ ΕΡΕΥΝΑ ΣΤΗΝ ΕΛΛΗΝΙΚΗ ΜΕΤΑΠΟΙΗΣΗ	46
	PURCHASING MANAGERS' INDEX (PMI)-MONTHLY SURVEY IN GREEK MANUFACTURING	46

## **II. ΕΣΩΤΕΡΙΚΗ ΟΙΚΟΝΟΜΙΑ - TIMES** **DOMESTIC ECONOMY - PRICES**

1.	ΔΕΙΚΤΗΣ ΤΙΜΩΝ ΚΑΤΑΝΑΛΩΤΗ: ΓΕΝΙΚΟΣ ΚΑΙ ΒΑΣΙΚΕΣ ΚΑΤΗΓΟΡΙΕΣ	51
	CONSUMER PRICE INDEX: ALL ITEMS AND BASIC CATEGORIES	51
2.1	ΔΕΙΚΤΗΣ ΤΙΜΩΝ ΠΑΡΑΓΩΓΟΥ ΣΤΗ ΒΙΟΜΗΧΑΝΙΑ ΓΙΑ ΤΗ ΕΓΧΩΡΙΑ ΑΓΟΡΑ: Γενικός και βασικές κατηγορίες	58
	INDUSTRIAL PRODUCER PRICE INDEX FOR THE DOMESTIC MARKET: All items and basic categories	58
2.2	ΔΕΙΚΤΗΣ ΤΙΜΩΝ ΠΑΡΑΓΩΓΟΥ ΣΤΗ ΒΙΟΜΗΧΑΝΙΑ ΓΙΑ ΤΗΝ ΕΞΩΤΕΡΙΚΗ ΑΓΟΡΑ: Γενικός και βασικές κατηγορίες	61
	INDUSTRIAL PRODUCER PRICE INDEX FOR THE NON-DOMESTIC MARKET: All items and basic categories	61
2.3	ΔΕΙΚΤΗΣ ΤΙΜΩΝ ΕΙΣΑΓΩΓΩΝ ΣΤΗ ΒΙΟΜΗΧΑΝΙΑ	62
	IMPORT PRICE INDEX IN INDUSTRY	62
3.1	ΕΝΑΡΜΟΝΙΣΜΕΝΟΣ ΔΕΙΚΤΗΣ ΤΙΜΩΝ ΚΑΤΑΝΑΛΩΤΗ: ΕνΔΤΚ (Γενικός) και ΕνΔΤΚ χωρίς μη επεξεργασμένα είδη διατροφής και ενέργεια)	63
	HARMONIZED INDEX OF CONSUMER PRICES: HICP (All items) and HICP excluding unprocessed food and energy)	63
3.2	ΕΝΑΡΜΟΝΙΣΜΕΝΟΣ ΔΕΙΚΤΗΣ ΤΙΜΩΝ ΚΑΤΑΝΑΛΩΤΗ : ΒΑΣΙΚΕΣ ΚΑΤΗΓΟΡΙΕΣ - ΕΛΛΑΔΑ	64
	HARMONIZED INDEX OF CONSUMER PRICES : BASIC CATEGORIES - GREECE	64
3.3	ΕΝΑΡΜΟΝΙΣΜΕΝΟΣ ΔΕΙΚΤΗΣ ΤΙΜΩΝ ΚΑΤΑΝΑΛΩΤΗ ΕΛΛΑΔΟΣ ΚΑΙ ΖΩΝΗΣ ΕΥΡΩ: ΕΙΔΙΚΟΙ ΔΕΙΚΤΕΣ	66
	HARMONIZED CONSUMER PRICE INDEX: BASIC CATEGORIES GREECE AND EUROZONE: MAIN COMPONENTS	66
4.	ΔΙΑΦΟΡΕΣ ΠΛΗΘΩΡΙΣΜΟΥ ΜΕΤΑΞΥ ΕΛΛΑΔΑΣ ΚΑΙ ΑΛΛΩΝ ΧΩΡΩΝ	68
	INFLATION DIFFERENTIALS BETWEEN GREECE AND OTHER COUNTRIES	68
5.	ΠΛΗΘΩΡΙΣΤΙΚΕΣ ΠΡΟΣΔΟΚΙΕΣ ΕΠΙΧΕΙΡΗΣΕΩΝ ΚΑΙ ΚΑΤΑΝΑΛΩΤΩΝ	69
	INFLATIONARY EXPECTATIONS OF BUSINESS FIRMS AND CONSUMERS	69
6.	ΔΕΙΚΤΗΣ ΤΙΜΩΝ ΚΑΤΟΙΚΙΩΝ	70
	INDEX OF PRICES OF DWELLINGS	70

## **III. ΕΣΩΤΕΡΙΚΗ ΟΙΚΟΝΟΜΙΑ - ΜΙΣΘΟΙ ΚΑΙ ΑΠΑΣΧΟΛΗΣΗ** **DOMESTIC ECONOMY - WAGES AND EMPLOYMENT**

1.	ΕΡΓΑΤΙΚΟ ΔΥΝΑΜΙΚΟ - ΑΠΑΣΧΟΛΗΣΗ - ΑΝΕΡΓΙΑ	73
	LABOUR FORCE - EMPLOYMENT - UNEMPLOYMENT	73
2.	ΡΟΕΣ ΜΙΣΘΩΤΗΣ ΑΠΑΣΧΟΛΗΣΗΣ ΣΤΟΝ ΙΔΙΩΤΙΚΟ ΤΟΜΕΑ	74
	DEPENDENT EMPLOYMENT FLOWS IN THE PRIVATE SECTOR	74
3.	ΚΑΤΩΤΑΤΕΣ ΑΠΟΔΟΧΕΣ	75
	MINIMUM WAGES	75

4.	ΠΡΟΣΔΟΚΙΕΣ ΕΠΙΧΕΙΡΗΣΕΩΝ ΚΑΙ ΚΑΤΑΝΑΛΩΤΩΝ ΓΙΑ ΤΗΝ ΑΠΑΣΧΟΛΗΣΗ ΚΑΙ ΤΗΝ ΑΝΕΡΓΙΑ	76
	EXPECTATIONS OF BUSINESS FIRMS AND CONSUMERS CONCERNING EMPLOYMENT AND UNEMPLOYMENT	76
5.	ΔΕΙΚΤΗΣ ΑΠΑΣΧΟΛΗΣΗΣ ΣΤΟ ΛΙΑΝΙΚΟ ΕΜΠΟΡΙΟ	77
	INDEX OF EMPLOYMENT IN RETAIL TRADE	77
 <b>IV. ΝΟΜΙΣΜΑ ΚΑΙ ΠΙΣΤΗ</b> <b>MONEY AND BANKING</b>		
1.	ΝΟΜΙΣΜΑΤΙΚΕΣ ΕΞΕΛΙΞΕΙΣ ΚΑΙ ΕΠΙΤΟΚΙΑ ΣΤΗ ΖΩΝΗ ΤΟΥ ΕΥΡΩ	81
	MONETARY DEVELOPMENTS AND INTEREST RATES IN THE EURO AREA	81
2.	ΝΟΜΙΣΜΑΤΙΚΑ ΜΕΓΕΘΗ ΤΗΣ ΖΩΝΗΣ ΤΟΥ ΕΥΡΩ	82
	MONETARY AGGREGATES OF THE EURO AREA	82
3.	ΕΛΛΗΝΙΚΗ ΣΥΜΒΟΛΗ ΣΤΑ ΒΑΣΙΚΑ ΝΟΜΙΣΜΑΤΙΚΑ ΜΕΓΕΘΗ ΤΗΣ ΖΩΝΗΣ ΤΟΥ ΕΥΡΩ	83
	GREEK CONTRIBUTION TO THE MAIN MONETARY AGGREGATES OF THE EURO AREA	83
4.	ΛΟΓΙΣΤΙΚΗ ΚΑΤΑΣΤΑΣΗ ΤΗΣ ΤΡΑΠΕΖΑΣ ΤΗΣ ΕΛΛΑΔΟΣ	
	BALANCE SHEET OF THE BANK OF GREECE	
	ΕΝΕΡΓΗΤΙΚΟ	84
	ASSETS	84
	ΠΑΘΗΤΙΚΟ	85
	LIABILITIES	85
5.	ΕΝΟΠΟΙΗΜΕΝΗ ΛΟΓΙΣΤΙΚΗ ΚΑΤΑΣΤΑΣΗ ΤΩΝ ΛΟΙΠΩΝ ΝΟΜΙΣΜΑΤΙΚΩΝ ΧΡΗΜΑΤΟΠΙΣΤΩΤΙΚΩΝ ΙΔΡΥΜΑΤΩΝ	
	CONSOLIDATED BALANCE SHEET OF OTHER MONETARY FINANCIAL INSTITUTIONS	
	ΕΝΕΡΓΗΤΙΚΟ	86
	ASSETS	86
	ΠΑΘΗΤΙΚΟ	87
	LIABILITIES	87
6.	ΕΝΟΠΟΙΗΜΕΝΗ ΛΟΓΙΣΤΙΚΗ ΚΑΤΑΣΤΑΣΗ ΤΩΝ ΝΟΜΙΣΜΑΤΙΚΩΝ ΧΡΗΜΑΤΟΠΙΣΤΩΤΙΚΩΝ ΙΔΡΥΜΑΤΩΝ	
	CONSOLIDATED BALANCE SHEET OF MONETARY FINANCIAL INSTITUTIONS	
	ΕΝΕΡΓΗΤΙΚΟ	88
	ASSETS	88
	ΠΑΘΗΤΙΚΟ	89
	LIABILITIES	89
7.	ΚΑΤΑΘΕΣΕΙΣ ΚΑΙ ΣΥΜΦΩΝΙΕΣ ΕΠΑΝΑΓΟΡΑΣ ΤΩΝ ΜΗ ΝΧΙ ΣΤΑ ΛΟΙΠΑ ΝΧΙ ΣΤΗΝ ΕΛΛΑΔΑ	90
	DEPOSITS AND REPOS OF NON-MFIs WITH OMFIs IN GREECE	90
8.	ΚΑΤΑΘΕΣΕΙΣ ΚΑΙ ΣΥΜΦΩΝΙΕΣ ΕΠΑΝΑΓΟΡΑΣ ΤΩΝ ΕΓΧΩΡΙΩΝ ΜΗ ΝΧΙ ΣΤΑ ΛΟΙΠΑ ΝΧΙ ΣΤΗΝ ΕΛΛΑΔΑ	91
	DEPOSITS AND REPOS OF DOMESTIC NON-MFIs WITH OMFIs IN GREECE	91
9.1.	ΑΝΑΛΥΣΗ ΚΑΤΑΘΕΣΕΩΝ ΤΩΝ ΕΓΧΩΡΙΩΝ ΕΠΙΧΕΙΡΗΣΕΩΝ ΚΑΙ ΝΟΙΚΟΚΥΡΙΩΝ ΣΤΑ ΛΟΙΠΑ ΝΧΙ	92

	DEPOSITS BY DOMESTIC ENTERPRISES AND HOUSEHOLDS WITH OMFI <sub>s</sub>	92
9.2.	ΑΝΑΛΥΣΗ ΚΑΤΑΘΕΣΕΩΝ ΤΩΝ ΕΓΧΩΡΙΩΝ ΝΟΙΚΟΚΥΡΙΩΝ ΣΤΑ ΛΟΙΠΑ NXI	93
	DEPOSITS BY DOMESTIC HOUSEHOLDS WITH OMFI <sub>s</sub>	93
9.3.	ΑΝΑΛΥΣΗ ΚΑΤΑΘΕΣΕΩΝ ΤΩΝ ΕΓΧΩΡΙΩΝ ΜΗ ΧΡΗΜΑΤΟΠΙΣΤΩΤΙΚΩΝ ΕΠΙΧΕΙΡΗΣΕΩΝ ΣΤΑ ΛΟΙΠΑ NXI	94
	DEPOSITS BY DOMESTIC NON-FINANCIAL CORPORATIONS WITH OMFI <sub>s</sub>	94
9.4.	ΑΝΑΛΥΣΗ ΚΑΤΑΘΕΣΕΩΝ ΤΩΝ ΕΓΧΩΡΙΩΝ ΑΣΦΑΛΙΣΤΙΚΩΝ ΕΠΙΧΕΙΡΗΣΕΩΝ ΚΑΙ ΤΩΝ ΛΟΙΠΩΝ ΧΡΗΜΑΤΟΠΙΣΤΩΤΙΚΩΝ ΙΔΡΥΜΑΤΩΝ ΣΤΑ ΛΟΙΠΑ NXI	95
	DEPOSITS BY DOMESTIC INSURANCE CORPORATIONS AND OTHER FINANCIAL INTERMEDIARIES WITH OMFI <sub>s</sub>	95
10.1.	ΑΝΑΛΥΣΗ ΚΑΤΑΘΕΣΕΩΝ ΣΕ ΕΥΡΩ ΤΩΝ ΕΓΧΩΡΙΩΝ ΕΠΙΧΕΙΡΗΣΕΩΝ ΚΑΙ ΝΟΙΚΟΚΥΡΙΩΝ ΣΤΑ ΛΟΙΠΑ NXI	96
	DEPOSITS BY DOMESTIC ENTERPRISES AND HOUSEHOLDS WITH OMFI <sub>s</sub> DENOMINATED IN EURO	96
10.2.	ΑΝΑΛΥΣΗ ΚΑΤΑΘΕΣΕΩΝ ΣΕ ΛΟΙΠΑ ΝΟΜΙΣΜΑΤΑ ΤΩΝ ΕΓΧΩΡΙΩΝ ΕΠΙΧΕΙΡΗΣΕΩΝ ΚΑΙ ΝΟΙΚΟΚΥΡΙΩΝ ΣΤΑ ΛΟΙΠΑ NXI	97
	DEPOSITS BY DOMESTIC ENTERPRISES AND HOUSEHOLDS WITH OMFI <sub>s</sub> DENOMINATED IN NON-EURO CURRENCIES	97
11.	ΑΝΑΛΥΣΗ ΤΩΝ ΚΑΤΑΘΕΣΕΩΝ ΚΑΙ ΤΩΝ ΣΥΜΦΩΝΙΩΝ ΕΠΑΝΑΓΟΡΑΣ ΤΩΝ ΕΓΧΩΡΙΩΝ ΕΠΙΧΕΙΡΗΣΕΩΝ ΚΑΙ ΝΟΙΚΟΚΥΡΙΩΝ ΚΑΤΑ ΚΑΤΗΓΟΡΙΑ ΚΑΙ ΝΟΜΟ	98
	DEPOSITS AND REPOS OF DOMESTIC ENTERPRISES AND HOUSEHOLDS BY TYPE AND PREFECTURE	98
12.	ΣΥΝΟΛΙΚΗ ΠΙΣΤΩΤΙΚΗ ΕΠΕΚΤΑΣΗ ΠΡΟΣ ΤΑ ΕΓΧΩΡΙΑ ΜΗ NXI ΑΠΟ ΤΑ ΕΓΧΩΡΙΑ NXI	99
	TOTAL CREDIT EXPANSION TO DOMESTIC NON-MFI <sub>s</sub> BY DOMESTIC MFI <sub>s</sub>	99
13.	ΧΡΗΜΑΤΟΔΟΤΗΣΗ ΤΩΝ ΕΓΧΩΡΙΩΝ ΕΠΙΧΕΙΡΗΣΕΩΝ ΚΑΙ ΝΟΙΚΟΚΥΡΙΩΝ ΑΠΟ ΤΑ ΕΓΧΩΡΙΑ NXI	100
	DOMESTIC MFI CREDIT TO DOMESTIC ENTERPRISES AND HOUSEHOLDS	100
14.	ΔΑΝΕΙΑ ΠΡΟΣ ΤΙΣ ΕΓΧΩΡΙΕΣ ΕΠΙΧΕΙΡΗΣΕΙΣ ΚΑΙ ΝΟΙΚΟΚΥΡΙΑ ΑΠΟ ΤΑ ΕΓΧΩΡΙΑ NXI	101
	DOMESTIC MFI LOANS TO DOMESTIC ENTERPRISES AND HOUSEHOLDS	101
15.	ΧΡΗΜΑΤΟΔΟΤΗΣΗ ΤΩΝ ΕΓΧΩΡΙΩΝ ΕΠΙΧΕΙΡΗΣΕΩΝ ΚΑΙ ΝΟΙΚΟΚΥΡΙΩΝ ΚΑΤΑ ΔΙΑΡΚΕΙΑ ΚΑΙ ΝΟΜΙΣΜΑ ΑΠΟ ΤΑ ΕΓΧΩΡΙΑ NXI	102
	DOMESTIC MFI LOANS TO DOMESTIC ENTERPRISES AND HOUSEHOLDS BY MATURITY AND CURRENCY	102
16.	ΧΡΗΜΑΤΟΔΟΤΗΣΗ ΤΩΝ ΕΓΧΩΡΙΩΝ ΕΠΙΧΕΙΡΗΣΕΩΝ ΚΑΤΑ ΚΛΑΔΟ ΔΡΑΣΤΗΡΙΟΤΗΤΑΣ ΑΠΟ ΤΑ ΕΓΧΩΡΙΑ NXI	103
	DOMESTIC MFI LOANS TO DOMESTIC ENTERPRISES BY BRANCH OF ECONOMIC ACTIVITY	103
17.	ΧΡΗΜΑΤΟΔΟΤΗΣΗ ΤΩΝ ΕΓΧΩΡΙΩΝ ΝΟΙΚΟΚΥΡΙΩΝ ΚΑΤΑ ΚΑΤΗΓΟΡΙΑ ΑΠΟ ΤΑ ΕΓΧΩΡΙΑ NXI	106

	DOMESTIC MFI CREDIT TO DOMESTIC HOUSEHOLDS BY LOAN TYPE	106
18.	ΑΝΑΛΥΣΗ ΤΩΝ ΣΤΕΓΑΣΤΙΚΩΝ ΔΑΝΕΙΩΝ ΚΑΤΑ ΦΟΡΕΑ ΧΡΗΜΑΤΟΔΟΤΗΣΗΣ ΑΠΟ ΤΑ ΕΓΧΩΡΙΑ NXI	107
	BREAKDOWN OF DOMESTIC MFI HOUSING LOANS BY TYPE OF MFI	107
19.	ΑΝΑΛΥΣΗ ΤΗΣ ΚΑΤΑΝΑΛΩΤΙΚΗΣ ΠΙΣΤΗΣ ΚΑΤΑ ΚΑΤΗΓΟΡΙΑ ΔΑΝΕΙΩΝ ΑΠΟ ΤΑ ΕΓΧΩΡΙΑ NXI	108
	BREAKDOWN OF DOMESTIC MFI CONSUMER CREDIT BY TYPE OF LOANS	108
20.	ΑΝΑΛΥΣΗ ΤΟΠΟΘΕΤΗΣΕΩΝ ΤΩΝ ΛΟΙΠΩΝ NXI ΣΕ ΟΜΟΛΟΓΑ ΕΚΔΟΘΕΝΤΑ ΑΠΟ ΕΓΧΩΡΙΕΣ ΕΠΙΧΕΙΡΗΣΕΙΣ ΠΛΗΝ NXI	109
	OMFI HOLDINGS OF BONDS ISSUED BY DOMESTIC ENTERPRISES OTHER THAN MFIs, BREAKDOWN	109
21.	ΕΠΙΤΟΚΙΑ ΤΗΣ ΕΚΤ ΚΑΙ ΤΗΣ ΤΡΑΠΕΖΑΣ ΤΗΣ ΕΛΛΑΔΟΣ	112
	ECB AND BANK OF GREECE INTEREST RATES	112
22.	ΕΠΙΤΟΚΙΑ ΤΗΣ ΑΓΟΡΑΣ ΧΡΗΜΑΤΟΣ	113
	MONEY MARKET INTEREST RATES	113
23.	ΑΠΟΔΟΣΕΙΣ ΤΙΤΛΩΝ ΤΟΥ ΕΛΛΗΝΙΚΟΥ ΔΗΜΟΣΙΟΥ	114
	YIELDS OF GREEK GOVERNMENT SECURITIES	114
24.1.	ΕΠΙΤΟΚΙΑ ΝΕΩΝ ΚΑΤΑΘΕΣΕΩΝ ΣΕ ΕΥΡΩ ΑΠΟ ΚΑΤΟΙΚΟΥΣ ΤΗΣ ΖΩΝΗΣ ΤΟΥ ΕΥΡΩ ΣΤΑ ΕΓΧΩΡΙΑ NXI	115
	INTEREST RATES ON NEW EURO DENOMINATED DEPOSITS BY EURO AREA RESIDENTS WITH DOMESTIC MFIs	115
24.2.	ΕΠΙΤΟΚΙΑ ΣΤΑ ΥΦΙΣΤΑΜΕΝΑ ΥΠΟΛΟΙΠΑ ΤΩΝ ΚΑΤΑΘΕΣΕΩΝ ΣΕ ΕΥΡΩ ΑΠΟ ΚΑΤΟΙΚΟΥΣ ΤΗΣ ΖΩΝΗΣ ΤΟΥ ΕΥΡΩ ΣΤΑ ΕΓΧΩΡΙΑ NXI	116
	INTEREST RATES ON THE OUTSTANDING AMOUNTS OF EURO-DENOMINATED DEPOSITS BY EURO AREA RESIDENTS WITH DOMESTIC MFIs	116
24.3.	ΕΠΙΤΟΚΙΑ ΝΕΩΝ ΔΑΝΕΙΩΝ ΣΕ ΕΥΡΩ ΑΠΟ ΤΑ ΕΓΧΩΡΙΑ NXI ΠΡΟΣ ΝΟΙΚΟΚΥΡΙΑ ΚΑΤΟΙΚΟΥΣ ΤΗΣ ΖΩΝΗΣ ΤΟΥ ΕΥΡΩ	117
	INTEREST RATES ON NEW EURO-DENOMINATED LOANS BY DOMESTIC MFIs TO HOUSEHOLDS RESIDENT IN THE EURO AREA	117
24.4.	ΕΠΙΤΟΚΙΑ ΝΕΩΝ ΔΑΝΕΙΩΝ ΣΕ ΕΥΡΩ ΑΠΟ ΤΑ ΕΓΧΩΡΙΑ NXI ΠΡΟΣ ΜΗ ΧΡΗΜΑΤΟΠΙΣΤΩΤΙΚΕΣ ΕΠΙΧΕΙΡΗΣΕΙΣ ΚΑΤΟΙΚΟΥΣ ΤΗΣ ΖΩΝΗΣ ΤΟΥ ΕΥΡΩ	118
	INTEREST RATES ON NEW EURO-DENOMINATED LOANS BY DOMESTIC MFIs TO NON-FINANCIAL CORPORATIONS RESIDENT IN THE EURO AREA	118
24.5.	ΕΠΙΤΟΚΙΑ ΔΑΝΕΙΩΝ ΣΕ ΕΥΡΩ ΧΩΡΙΣ ΚΑΘΟΡΙΣΜΕΝΗ ΔΙΑΡΚΕΙΑ ΑΠΟ ΤΑ ΕΓΧΩΡΙΑ NXI ΠΡΟΣ ΚΑΤΟΙΚΟΥΣ ΤΗΣ ΖΩΝΗΣ ΤΟΥ ΕΥΡΩ	119
	INTEREST RATES ON EURO-DENOMINATED LOANS WITHOUT A DEFINED MATURITY BY DOMESTIC MFIs TO EURO AREA RESIDENTS	119
24.6.	ΕΠΙΤΟΚΙΑ ΣΤΑ ΥΦΙΣΤΑΜΕΝΑ ΥΠΟΛΟΙΠΑ ΤΩΝ ΔΑΝΕΙΩΝ ΣΕ ΕΥΡΩ ΑΠΟ ΤΑ ΕΓΧΩΡΙΑ NXI ΠΡΟΣ ΚΑΤΟΙΚΟΥΣ ΤΗΣ ΖΩΝΗΣ ΤΟΥ ΕΥΡΩ	120



	INTEREST RATES ON OUTSTANDING AMOUNT OF EURO-DENOMINATED LOANS BY DOMESTIC MFIs TO EURO AREA RESIDENTS	120
25.	ΔΕΙΚΤΕΣ ΜΕΤΟΧΩΝ ΧΡΗΜΑΤΙΣΤΗΡΙΟΥ ΑΘΗΝΩΝ ATHEX SHARE INDICES	121 121
26.	ΑΞΙΑ ΧΡΗΜΑΤΙΣΤΗΡΙΑΚΩΝ ΣΥΝΑΛΛΑΓΩΝ VALUE OF TRANSACTIONS IN THE STOCK EXCHANGE	122 122
27.	ΣΥΝΟΛΟ ΕΝΕΡΓΗΤΙΚΟΥ ΤΩΝ ΑΜΟΙΒΑΙΩΝ ΚΕΦΑΛΑΙΩΝ ΚΑΤΑ ΚΑΤΗΓΟΡΙΑ TOTAL ASSETS OF MUTUAL FUNDS BROKEN DOWN BY TYPE	123 123
28.1	ΣΥΓΚΕΝΤΡΩΤΙΚΗ ΛΟΓΙΣΤΙΚΗ ΚΑΤΑΣΤΑΣΗ ΤΩΝ ΑΜΟΙΒΑΙΩΝ ΚΕΦΑΛΑΙΩΝ AGGREGATED BALANCE SHEET OF MUTUAL FUNDS	124 124
28.2	ΣΥΓΚΕΝΤΡΩΤΙΚΗ ΛΟΓΙΣΤΙΚΗ ΚΑΤΑΣΤΑΣΗ ΤΩΝ ΑΜΟΙΒΑΙΩΝ ΚΕΦΑΛΑΙΩΝ ΔΙΑΘΕΣΙΜΩΝ AGGREGATED BALANCE SHEET OF MONEY MARKET FUNDS	125 125
28.3	ΣΥΓΚΕΝΤΡΩΤΙΚΗ ΛΟΓΙΣΤΙΚΗ ΚΑΤΑΣΤΑΣΗ ΤΩΝ ΜΕΤΟΧΙΚΩΝ ΑΜΟΙΒΑΙΩΝ ΚΕΦΑΛΑΙΩΝ AGGREGATED BALANCE SHEET OF EQUITY FUNDS	126 126
28.4	ΣΥΓΚΕΝΤΡΩΤΙΚΗ ΛΟΓΙΣΤΙΚΗ ΚΑΤΑΣΤΑΣΗ ΤΩΝ ΟΜΟΛΟΓΙΑΚΩΝ ΑΜΟΙΒΑΙΩΝ ΚΕΦΑΛΑΙΩΝ AGGREGATED BALANCE SHEET OF BOND FUNDS	127 127
28.5	ΣΥΓΚΕΝΤΡΩΤΙΚΗ ΛΟΓΙΣΤΙΚΗ ΚΑΤΑΣΤΑΣΗ ΤΩΝ ΜΙΚΤΩΝ ΑΜΟΙΒΑΙΩΝ ΚΕΦΑΛΑΙΩΝ AGGREGATED BALANCE SHEET OF MIXED FUNDS	128 128
<b>V.</b>	<b>ΔΗΜΟΣΙΑ ΟΙΚΟΝΟΜΙΚΑ PUBLIC FINANCE</b>	
1.	ΚΡΑΤΙΚΟΣ ΠΡΟΫΠΟΛΟΓΙΣΜΟΣ GOVERNMENT BUDGET	131 131
2.	ΚΡΑΤΙΚΟΣ ΠΡΟΫΠΟΛΟΓΙΣΜΟΣ GOVERNMENT BUDGET	132 132
3.	ΕΣΟΔΑ ΚΡΑΤΙΚΟΥ ΠΡΟΫΠΟΛΟΓΙΣΜΟΥ (σε εκατ. ευρώ) OVERALL GOVERNMENT BUDGET REVENUE (in million euros)	133 133
4.	ΕΣΟΔΑ ΚΡΑΤΙΚΟΥ ΠΡΟΫΠΟΛΟΓΙΣΜΟΥ (% μεταβολή έναντι αντίστοιχης περιόδου προηγούμενου έτους) OVERALL GOVERNMENT BUDGET REVENUE (% change over corresponding period of previous year)	134 134
5.	ΔΑΠΑΝΕΣ ΤΑΚΤΙΚΟΥ ΠΡΟΫΠΟΛΟΓΙΣΜΟΥ ΚΑΙ ΠΡΟΫΠΟΛΟΓΙΣΜΟΥ ΔΗΜΟΣΙΩΝ ΕΠΕΝΔΥΣΕΩΝ OUTLAYS OF THE ORDINARY BUDGET AND THE PUBLIC INVESTMENT BUDGET	135 135
6.	ΚΑΘΑΡΕΣ ΔΑΝΕΙΑΚΕΣ ΑΝΑΓΚΕΣ ΚΕΝΤΡΙΚΗΣ ΚΥΒΕΡΝΗΣΗΣ ΣΕ ΤΑΜΕΙΑΚΗ ΒΑΣΗ	136

	CENTRAL GOVERNMENT NET BORROWING REQUIREMENT ON A CASH BASIS	136
7.	ΠΗΓΕΣ ΚΑΛΥΨΗΣ ΔΑΝΕΙΑΚΩΝ ΑΝΑΓΚΩΝ ΚΕΝΤΡΙΚΗΣ ΚΥΒΕΡΝΗΣΗΣ SOURCES OF FINANCING THE CENTRAL GOVERNMENT BORROWING REQUIREMENT	137 137
8.	ΑΠΟΤΕΛΕΣΜΑΤΑ ΟΡΓΑΝΙΣΜΩΝ ΚΟΙΝΩΝΙΚΗΣ ΑΣΦΑΛΙΣΗΣ ΚΑΙ ΠΡΟΝΟΙΑΣ ΚΑΙ ΧΡΗΜΑΤΟΔΟΤΗΣΗ ΤΟΥΣ ECONOMIC RESULTS OF SOCIAL SECURITY AND WELFARE FUNDS AND THEIR FINANCING	138 138
9.	ΑΠΟΤΕΛΕΣΜΑΤΑ ΔΗΜΟΣΙΩΝ ΕΠΙΧΕΙΡΗΣΕΩΝ ΚΑΙ ΧΡΗΜΑΤΟΔΟΤΗΣΗ ΤΟΥΣ ECONOMIC RESULTS OF PUBLIC ENTERPRISES AND THEIR FINANCING	139 139
10.	ΧΡΕΟΣ ΤΟΥ ΔΗΜΟΣΙΟΥ ΤΟΜΕΑ PUBLIC SECTOR DEBT	140 140
<b>VI.</b>	<b>ΕΞΩΤΕΡΙΚΕΣ ΟΙΚΟΝΟΜΙΚΕΣ ΣΥΝΑΛΛΑΓΕΣ</b> <b>EXTERNAL ECONOMIC TRANSACTIONS</b>	
1.	ΑΝΑΘΕΩΡΗΜΕΝΟΣ ΔΕΙΚΤΗΣ ΣΥΝΑΛΛΑΓΜΑΤΙΚΗΣ ΙΣΟΤΙΜΙΑΣ ΤΟΥ ΕΥΡΩ, ΣΤΑΘΜΙΣΜΕΝΗΣ ΜΕ ΒΑΣΗ ΤΟ ΕΞΩΤΕΡΙΚΟ ΕΜΠΟΡΙΟ ΤΗΣ ΕΛΛΑΔΟΣ REVISED EURO EFFECTIVE EXCHANGE RATE INDEX WEIGHTED BY TRADE SHARES OF GREECE	143 143
2.	ΕΛΛΑΔΑ: ΔΕΙΚΤΗΣ ΠΡΑΓΜΑΤΙΚΗΣ ΣΤΑΘΜΙΣΜΕΝΗΣ ΣΥΝΑΛΛΑΓΜΑΤΙΚΗΣ ΙΣΟΤΙΜΙΑΣ GREECE: REAL EFFECTIVE EXCHANGE RATE INDEX	144 144
3.	ΔΙΜΕΡΕΙΣ ΣΥΝΑΛΛΑΓΜΑΤΙΚΕΣ ΙΣΟΤΙΜΙΕΣ ΕΝΑΝΤΙ ΤΟΥ ΕΥΡΩ BILATERAL EXCHANGE RATES AGAINST EURO	145 145
4.	ΔΕΙΚΤΕΣ ΔΙΕΘΝΩΝ ΤΙΜΩΝ ΕΜΠΟΡΕΥΜΑΤΩΝ ΣΕ ΔΟΛΑΡΙΑ (2000=100) WORLD COMMODITY PRICE INDICES IN USD (2000=100)	147 147
5.	ΔΕΙΚΤΕΣ ΔΙΕΘΝΩΝ ΤΙΜΩΝ ΕΜΠΟΡΕΥΜΑΤΩΝ ΣΕ ΕΥΡΩ (2000=100) WORLD COMMODITY PRICE INDICES IN EUROS (2000=100)	148 148
6.	ΣΥΝΟΠΤΙΚΟ ΙΣΟΖΥΓΙΟ ΠΛΗΡΩΜΩΝ SUMMARY BALANCE OF PAYMENTS	149 149
7.	ΣΥΝΟΠΤΙΚΟ ΕΜΠΟΡΙΚΟ ΙΣΟΖΥΓΙΟ: ΕΞΑΓΩΓΕΣ ΚΑΙ ΕΙΣΑΓΩΓΕΣ ΑΓΑΘΩΝ SUMMARY TRADE ACCOUNT: EXPORTS AND IMPORTS OF GOODS	151 151
8.	ΣΥΝΟΠΤΙΚΟ ΙΣΟΖΥΓΙΟ ΥΠΗΡΕΣΙΩΝ SUMMARY SERVICES BALANCE	152 152
9.	ΣΥΝΟΠΤΙΚΟ ΙΣΟΖΥΓΙΟ ΕΙΣΟΔΗΜΑΤΩΝ SUMMARY INCOME BALANCE	153 153
10.	ΣΥΝΟΠΤΙΚΟ ΙΣΟΖΥΓΙΟ ΜΕΤΑΒΙΒΑΣΕΩΝ SUMMARY TRANSFERS BALANCE	154 154

11.	ΚΙΝΗΣΗ ΧΡΗΜΑΤΟΔΟΤΙΚΩΝ ΜΕΣΩΝ FINANCIAL TRANSACTIONS	155 155
12.	ΚΑΘΑΡΗ ΔΙΕΘΝΗΣ ΕΠΕΝΔΥΤΙΚΗ ΘΕΣΗ NET INTERNATIONAL INVESTMENT POSITION	156 156
13.	ΤΑΞΙΔΙΩΤΙΚΕΣ ΕΙΣΠΡΑΞΕΙΣ ΚΑΙ ΠΛΗΡΩΜΕΣ TRAVEL RECEIPTS AND PAYMENTS	157 157
14.	ΒΑΣΙΚΟΙ ΔΕΙΚΤΕΣ ΤΑΞΙΔΙΩΤΙΚΗΣ ΔΑΠΑΝΗΣ ΜΗ ΚΑΤΟΙΚΩΝ ΣΤΗΝ ΕΛΛΑΔΑ ΚΑΙ ΚΑΤΟΙΚΩΝ ΣΤΟ ΕΞΩΤΕΡΙΚΟ BASIC INDICES OF TRAVEL EXPENDITURE BY NON-RESIDENTS IN GREECE AND BY RESIDENTS ABROAD	158 158
15.	ΤΑΞΙΔΙΩΤΙΚΕΣ ΕΙΣΠΡΑΞΕΙΣ ΚΑΙ ΠΛΗΡΩΜΕΣ ΚΑΤΑ ΛΟΓΟ ΤΑΞΙΔΙΟΥ TRAVEL RECEIPTS AND PAYMENTS BY PURPOSE OF TRAVEL	159 159
16.	ΚΑΤΑΝΟΜΗ ΤΑΞΙΔΙΩΤΙΚΩΝ ΕΙΣΠΡΑΞΕΩΝ ΚΑΤΑ ΧΩΡΑ ΠΡΟΕΛΕΥΣΗΣ TRAVEL EXPENDITURE OF NON-RESIDENTS: BREAKDOWN BY COUNTRY OF ORIGIN	160 160
17.	ΜΕΣΗ ΔΙΑΡΚΕΙΑ ΠΑΡΑΜΟΝΗΣ ΚΑΤΑ ΤΑΞΙΔΙ ΜΗ ΚΑΤΟΙΚΩΝ ΣΤΗΝ ΕΛΛΑΔΑ ΚΑΤΑ ΧΩΡΑ ΠΡΟΕΛΕΥΣΗΣ AVERAGE DURATION OF STAY PER JOURNEY OF NON- RESIDENTS IN GREECE: BREAKDOWN BY COUNTRY OF ORIGIN	161 161
18.	ΚΑΤΑΝΟΜΗ ΤΑΞΙΔΙΩΤΙΚΩΝ ΠΛΗΡΩΜΩΝ ΚΑΤΑ ΧΩΡΑ ΠΡΟΟΡΙΣΜΟΥ TRAVEL EXPENDITURE BY RESIDENTS: BREAKDOWN BY DESTINATION COUNTRY	162 162
19.	ΜΕΣΗ ΔΙΑΡΚΕΙΑ ΠΑΡΑΜΟΝΗΣ ΚΑΤΑ ΤΑΞΙΔΙ ΚΑΤΟΙΚΩΝ ΣΤΟ ΕΞΩΤΕΡΙΚΟ ΚΑΤΑ ΧΩΡΑ ΠΡΟΟΡΙΣΜΟΥ AVERAGE DURATION OF STAY PER JOURNEY OF RESIDENTS ABROAD: BREAKDOWN BY DESTINATION COUNTRY	163 163



## ΕΠΕΞΗΓΗΣΕΙΣ

% Μεταβολή προηγούμενου έτους

Εκατοστιαίες μεταβολές της περιόδου αναφοράς (έτους, τριμήνου, μηνός) έναντι της αντίστοιχης περιόδου του προηγούμενου έτους.

$$\frac{X_t - X_{t-1}}{X_{t-1}} * 100 \text{ για τα ετήσια στοιχεία}$$

$$\frac{X_t - X_{t-IV}}{X_{t-IV}} * 100 \text{ για τα τριμηνιαία στοιχεία}$$

$$\frac{X_t - X_{t-12}}{X_{t-12}} * 100 \text{ για τα μηνιαία στοιχεία}$$

% Μεταβολή σωρευτικής περιόδου

Εκατοστιαίες μεταβολές του μέσου επιπέδου της περιόδου από την αρχή του έτους, μέχρι και την περίοδο αναφοράς (μήνα ή τρίμηνο) έναντι του μέσου επιπέδου της αντίστοιχης περιόδου του προηγούμενου έτους.

$$\frac{\sum_{i=1}^t X_i - \sum_{i=1}^t X_{i-IV}}{\sum_{i=1}^t X_{i-IV}} * 100 \text{ για τα τριμηνιαία στοιχεία}$$

$$\frac{\sum_{i=1}^t X_i - \sum_{i=1}^t X_{i-12}}{\sum_{i=1}^t X_{i-12}} * 100 \text{ για τα μηνιαία στοιχεία}$$

% Μεταβολή κινητού μέσου 12 μηνών

Εκατοστιαίες μεταβολές του τελευταίου δωδεκαμήνου έναντι της αντίστοιχης περιόδου του προηγούμενου έτους.

$$\frac{\sum_{i=t-III}^t X_i - \sum_{i=t-IV}^{t-IV} X_i}{\sum_{i=t-IV}^{t-IV} X_i} * 100 \text{ για τα τριμηνιαία στοιχεία}$$

$$\frac{\sum_{i=t-11}^t X_i - \sum_{i=t-23}^{t-12} X_i}{\sum_{i=t-23}^{t-12} X_i} * 100 \text{ για τα μηνιαία στοιχεία}$$

% Μεταβολή Δεκεμβρίου

Εκατοστιαίες μεταβολές της εκάστοτε περιόδου αναφοράς (μήνας, τρίμηνο, έτος) έναντι του Δεκεμβρίου (τελευταίου τριμήνου, έτους) του προηγούμενου έτους.

$$\frac{X_t - X_{IV}}{X_{IV}} * 100 \text{ για τα τριμηνιαία στοιχεία}$$

$$\frac{X_t - X_{\text{Δεκεμβριου}}}{X_{\text{Δεκεμβριου}}} * 100 \text{ για τα μηνιαία στοιχεία}$$

Ειδικά στους Πίνακες του Τμήματος II (Τιμές), όταν η περίοδος

	αναφοράς είναι το έτος, καταγράφεται η μεταβολή του Δεκεμβρίου της περιόδου αναφοράς έναντι του Δεκεμβρίου του προηγούμενου έτους.
% Μεταβολή προηγούμενης περιόδου	Εκατοστιαίες μεταβολές έναντι της προηγούμενης περιόδου. $\frac{X_t - X_{t-1}}{X_{t-1}} * 100$
Σωρευτική περίοδος	Το άθροισμα του επιπέδου της περιόδου από την αρχή του έτους μέχρι και την περίοδο αναφοράς (μήνα ή τρίμηνο). $\sum_{i=1}^t X_i$
Ετήσια διαφορά σωρευτικής περιόδου	Μεταβολές του επιπέδου της περιόδου από την αρχή του έτους, μέχρι και την περίοδο αναφοράς (μήνα ή τρίμηνο) έναντι του επιπέδου της αντίστοιχης περιόδου του προηγούμενου έτους. $\sum_{i=1}^t X_i - \sum_{i=1}^t X_{i-IV} \quad \text{για τα τριμηνιαία στοιχεία}$ $\sum_{i=1}^t X_i - \sum_{i=1}^t X_{i-12} \quad \text{για τα μηνιαία στοιχεία}$
Διαφορά σταθμισμένων ποσοστών θετικών και αρνητικών απαντήσεων	Θετικές είναι οι απαντήσεις σύμφωνα με τις οποίες το επίπεδο ενός μεγέθους υπερέβη τις κανονικές του τιμές (εκτιμήσεις) ή πρόκειται να αυξηθεί (προοπτικές). Αρνητικές είναι οι απαντήσεις σύμφωνα με τις οποίες το επίπεδο ενός μεγέθους ήταν κατώτερο του κανονικού (εκτιμήσεις) ή πρόκειται να μειωθεί (προοπτικές). (Πίνακες I.6.2, I.6.4, I.6.7, I.6.9, I.7, II.5, III.4).
Πίνακας V.1	Τα “μηνιαία” και τριμηνιαία στοιχεία του Πίνακα V.1 έχουν συγκεντρωθεί για προσωρινή χρήση και ως εκ τούτου παρουσιάζουν μικρές διαφορές από τα αντίστοιχα οριστικά του Πίνακα V.3.
Πίνακας V.6	Περιλαμβάνονται το σύνολο των οργανισμών κοινωνικής ασφάλισης και πρόνοιας, οι οργανισμοί τοπικής αυτοδιοίκησης και τα λοιπά νομικά πρόσωπα δημοσίου δικαίου.

## EXPLANATIONS

% Change previous year	<p>Percentage changes of the reference period (year, quarter, month) over the corresponding period of the previous year.</p> $\frac{X_t - X_{t-1}}{X_{t-1}} * 100 \text{ for annual data}$ $\frac{X_t - X_{t-IV}}{X_{t-IV}} * 100 \text{ for quarterly data}$ $\frac{X_t - X_{t-12}}{X_{t-12}} * 100 \text{ for monthly data}$
% Change cumulative period	<p>Percentage changes of the average of the period from the beginning of the year up to the reference period (month or quarter) over the average level of the corresponding period of the previous year.</p> $\frac{\sum_{i=1}^t X_i - \sum_{i=1}^t X_{i-IV}}{\sum_{i=1}^t X_{i-IV}} * 100 \text{ for quarterly data}$ $\frac{\sum_{i=1}^t X_i - \sum_{i=1}^t X_{i-12}}{\sum_{i=1}^t X_{i-12}} * 100 \text{ for monthly data}$
% Change 12-month moving average	<p>Percentage changes of the last 12 months over the corresponding period of the previous year.</p> $\frac{\sum_{i=t-III}^t X_i - \sum_{i=t-IV}^{t-IV} X_i}{\sum_{i=t-III}^{t-IV} X_i} * 100 \text{ for quarterly data}$ $\frac{\sum_{i=t-11}^t X_i - \sum_{i=t-23}^{t-12} X_i}{\sum_{i=t-23}^{t-12} X_i} * 100 \text{ for monthly data}$
% Change December	<p>Percentage changes of the reference period (month, quarter, year) over December (last quarter, last year) of the previous year.</p> $\frac{X_t - X_{IV}}{X_{IV}} * 100 \text{ for quarterly data}$ $\frac{X_t - X_{December}}{X_{December}} * 100 \text{ for monthly data}$ <p>In section II (Prices), however, when the reference period is the year, the tables show the percentage change of December of the reference period over December of the previous year.</p>
% Change previous period	<p>Percentage changes over previous period.</p>

$$\frac{X_t - X_{t-1}}{X_{t-1}} * 100$$

Cumulative period

The cumulative sum of the period from the beginning of the year up to the reference period (month or quarter).

$$\sum_{i=1}^t X_i$$

Annual change of cumulative period

Differences of the level of the period from the beginning of the year up to the reference period (month or quarter) over the level of the corresponding period of the previous year.

$$\sum_{i=1}^t X_i - \sum_{i=1}^t X_{i-IV} \quad \text{for quarterly data}$$

$$\sum_{i=1}^t X_i - \sum_{i=1}^t X_{i-12} \quad \text{for monthly data}$$

Difference between  
Weighted percentages of  
positive and negative replies

Positive replies are those according to which the level of a certain magnitude has exceeded its normal value (estimates) or is going to rise (prospects). Negative replies are those according to which the level of a certain magnitude has fallen short of its normal value (estimates) or is going to fall (prospects). (Tables I.6.2, I.6.4, I.6.7, I.6.9, I.7, II.5, III.4).

Table V.1

“Monthly” and quarterly data of Table V.1 are designed for provisional use and do not match respective finalized data of Table V.3.

Table V.6

Including all social security and welfare funds, local authorities and other public legal entities.



## ΣΥΝΤΜΗΣΕΙΣ

EURO	ΕΥΡΩ
IFS	International Financial Statistics, IMF
ΑΕΠ	Ακαθάριστο Εγχώριο Προϊόν
ΑΚΔ	Αμοιβαία Κεφάλαια Διαθεσίμων
ΔΕΗ	Δημόσια Επιχείρηση Ηλεκτρισμού
ΔΕΚΟ	Δημόσιες Επιχειρήσεις και Οργανισμοί
ΕΔ	Ελληνικό Δημόσιο
ΕΕ	Ευρωπαϊκή Ένωση
EKT	Ευρωπαϊκή Κεντρική Τράπεζα
ΕνΔΤΚ	Εναρμονισμένος Δείκτης Τιμών Καταναλωτή
ΕΟΠ	Εθνικός Οργανισμός Προνοίας
ΕΟΤ	Ελληνικός Οργανισμός Τουρισμού
ΕΣΥΕ	Εθνική Στατιστική Υπηρεσία Ελλάδος
ΙΚΑ	Ίδρυμα Κοινωνικών Ασφαλίσεων
ΙΟΒΕ	Ίδρυμα Οικονομικών και Βιομηχανικών Ερευνών
NAT	Ναυτικό Απομαχικό Ταμείο
NXI	Νομισματικά Χρηματοπιστωτικά Ιδρύματα
ΟΑ	Ολυμπιακή Αεροπορία
ΟΑΕΔ	Οργανισμός Απασχολήσεως Εργατικού Δυναμικού
ΟΓΑ	Οργανισμός Γεωργικών Ασφαλίσεων
ΟΕΚ	Οργανισμός Εργατικής Κατοικίας
ΟΛΠ	Οργανισμός Λιμένα Πειραιώς
ΟΟΣΑ	Οργανισμός Οικονομικής Συνεργασίας και Ανάπτυξης
ΟΣΕ	Οργανισμός Σιδηροδρόμων Ελλάδος
ΟΤΕ	Οργανισμός Τηλεπικοινωνιών Ελλάδος
ΠΑΕΠ ΑΕ	Παρατηρητήριο Απασχόλησης Ερευνητική-Πληροφορική Α.Ε.
ΠΔΕ	Πρόγραμμα Δημόσιων Επενδύσεων
ΧΑ	Χρηματιστήριο Αθηνών

## ABBREVIATIONS

ATHEX	Athens Exchange
DEKO	Public Enterprises and Entities
ECB	European Central Bank
EUR	Euro
ED	Greek Government
EU	European Union
FEIR	Foundation of Economic and Industrial Research
GDP	Gross Domestic Product
HICP	Harmonised Index of Consumer Prices
HRO	Hellenic Railways Organisation
HTO	Hellenic Telecommunications Organisation
IFS	International Financial Statistics, IMF
ΙΚΑ	Social Insurance Fund
MFIs	Monetary Financial Institutions
MMFs	Money Market Funds
NAT	Seamen's Pension Fund
NSSG	National Statistical Service of Greece
NTO	Hellenic Tourism Organisation
ΟΑ	Olympic Airways
ΟΑΕΔ	Manpower Employment Organisation
OECD	Organisation for Economic Cooperation and Development
ΟΕΚ	Worker's Housing Organisation
ΟΓΑ	Farmer's Insurance Fund
OMFIs	Other Monetary Financial Institutions
PAEP SA	Employment Observatory Research – Informatics SA
PAP	Port Authority of Piraeus
PIP	Public Investment Program
PPC	Public Power Corporation

Note: Decimals are separated by a comma (,)



**I.**

**ΕΣΩΤΕΡΙΚΗ ΟΙΚΟΝΟΜΙΑ - ΠΑΡΑΓΩΓΗ ΚΑΙ ΔΑΠΑΝΗ**

**DOMESTIC ECONOMY - OUTPUT AND EXPENDITURE**



**Πίνακας Ι.1.1. ΟΓΚΟΣ ΛΙΑΝΙΚΟΥ ΕΜΠΟΡΙΟΥ (Κύκλος εργασιών στο λιανικό εμπόριο σε σταθερές τιμές)**

**Table I.1.1. RETAIL TRADE VOLUME (Turnover in retail trade at constant prices)**

Περίοδος  Period	Γενικός δείκτης (εκτός καυσίμων και λιπαντικών) General index (except automotive fuel)				Είδη διατροφής-ποτά-καπνός/ Food-beverages-tobacco			
	Δείκτης  Index  2005=100	(%) Μεταβολή / Change			Δείκτης  Index  2005=100	(%) Μεταβολή / Change		
		Προηγούμενου έτους Previous year	Σωρευτικής περιόδου Cumulative period	Κινητού μέσου 12 μηνών 12-month moving average		Προηγούμενου έτους Previous year	Σωρευτικής περιόδου Cumulative period	Κινητού μέσου 12 μηνών 12-month moving average
2004	97,1	4,5	-	-	94,7	7,1	-	-
2005	100,0	3,0	-	-	100,0	5,6	-	-
2006	108,0	8,0	-	-	109,0	9,0	-	-
2007	110,4	2,3	-	-	109,9	0,9	-	-
2008	108,9	-1,4	-	-	109,7	-0,1	-	-
2008 I	104,4	-0,1	-0,1	1,2	104,9	0,8	0,8	1,2
II	111,3	1,5	0,7	1,1	112,2	1,5	1,1	1,1
III	106,3	-2,6	-0,4	0,0	107,8	-1,5	0,3	0,6
IV	113,7	-4,0	-1,4	-1,4	114,1	-1,3	-0,1	-0,1
2009 I	94,6	-9,4	-9,4	-3,6	97,8	-6,8	-6,8	-1,9
II	96,5	-13,3	-11,4	-7,3	102,9	-8,3	-7,5	-4,4
2008 Μάρτ./Mar.	103,6	0,5	-0,1	1,2	108,9	4,8	0,8	1,2
Απρ./Apr.	114,8	2,4	0,6	1,6	115,9	2,2	1,2	1,6
Μάιος/May	108,0	1,4	0,8	1,4	109,1	1,8	1,3	1,5
Ιούν./Jun.	111,3	0,7	0,7	1,1	111,5	0,4	1,1	1,1
Ιούλ./Jul.	110,6	-2,1	0,3	0,8	105,3	-3,8	0,4	0,9
Αύγ./Aug.	101,8	-4,2	-0,2	0,1	109,4	0,6	0,4	0,8
Σεπτ./Sept.	106,5	-1,6	-0,4	0,0	108,8	-1,1	0,3	0,6
Οκτ./Oct.	108,4	0,5	-0,3	-0,1	108,1	3,1	0,5	0,9
Νοέμ./Nov.	104,2	-4,5	-0,7	-0,6	106,2	0,1	0,5	0,6
Δεκ./Dec.	128,4	-7,1	-1,4	-1,4	127,9	-5,9	-0,1	-0,1
2009 Ιαν./Jan.	97,4	-5,8	-5,8	-2,1	98,6	-3,9	-3,9	-0,5
Φεβρ./Feb.	97,1	-8,5	-7,2	-2,4	98,6	-4,5	-4,2	-0,6
Μάρτ./Mar.	89,3	-13,8	-9,4	-3,6	96,3	-11,6	-6,8	-1,9
Απρ./Apr.	100,6	-12,4	-10,2	-4,8	106,4	-8,2	-7,2	-2,9
Μάιος/May	93,9	-13,0	-10,8	-6,0	101,3	-7,1	-7,2	-3,6
Ιούν./Jun.	95,2	-14,5	-11,4	-7,3	101,0	-9,4	-7,5	-4,4
Ιούλ./Jul.	99,7	-9,9	-11,2	-7,9	101,1	-4,0	-7,0	-4,4
Αύγ./Aug.	96,1	-5,6	-10,5	-8,0	106,5	-2,6	-6,5	-4,7

Πηγή:ΕΣΥΕ. Αναθεωρημένος δείκτης όγκου στο λιανικό εμπόριο με έτος βάσης 2005=100./Source: NSSG. Revised retail trade volume index with base year 2005=100.

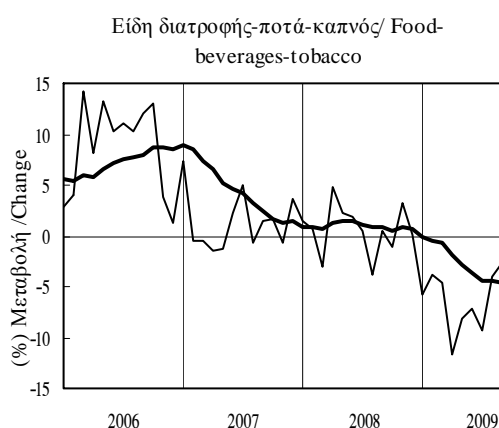

Πίνακας Ι.1.1. ΟΓΚΟΣ ΛΙΑΝΙΚΟΥ ΕΜΠΟΡΙΟΥ (Κύκλος εργασιών στο λιανικό εμπόριο σε σταθερές τιμές) (συνέχεια)

Table I.1.1. RETAIL TRADE VOLUME (Turnover in retail trade at constant prices) (continued)

Περίοδος  Period	Ένδυση-υπόδηση/ Clothing-footwear				Έπιπλα-ηλεκτρικά είδη-οικιακός εξοπλισμός / Furniture-electrical and household equipment				Βιβλία-χαρτικά-λοιπά είδη / Books-stationery-other goods			
	Δείκτης  Index  2005=100	(% Μεταβολή / Change			Δείκτης  Index  2005=100	(% Μεταβολή / Change			Δείκτης  Index  2005=100	(% Μεταβολή / Change		
		Προηγούμεν. έτους Previous year	Σωρευτικής περιόδου Cumulative period	Κιν. μέσου 12 μηνών 12-month moving avg.		Προηγούμεν. έτους Previous year	Σωρευτικής περιόδου Cumulative period	Κιν. μέσου 12 μηνών 12-month moving avg.		Προηγούμεν. έτους Previous year	Σωρευτικής περιόδου Cumulative period	Κιν. μέσου 12 μηνών 12-month moving avg.
2004	98,7	1,4	-	-	99,4	3,9	-	-	101,1	4,7	-	-
2005	100,0	1,3	-	-	100,0	0,6	-	-	100,0	-1,1	-	-
2006	100,8	0,8	-	-	117,7	17,7	-	-	103,7	3,7	-	-
2007	101,9	1,0	-	-	125,6	6,7	-	-	110,6	6,7	-	-
2008	96,3	-5,5	-	-	120,2	-4,3	-	-	109,2	-1,3	-	-
2008 I	92,3	-5,2	-5,2	-2,3	113,1	-2,1	-2,1	2,3	106,1	2,9	2,9	4,5
II	95,3	0,4	-2,5	-1,9	126,2	0,3	-0,8	0,7	110,4	4,0	3,4	5,1
III	86,7	-4,1	-3,0	-3,4	118,8	-5,2	-2,3	-0,9	102,1	-1,1	1,9	4,0
IV	111,0	-11,1	-5,5	-5,5	122,6	-9,7	-4,3	-4,3	118,3	-9,0	-1,3	-1,3
2009 I	100,1	8,5	8,5	-2,3	90,8	-19,7	-19,7	-8,3	78,6	-26,0	-26,0	-8,1
II	94,5	-0,8	3,8	-2,6	98,3	-22,1	-21,0	-14,0	75,5	-31,7	-28,9	-16,7
2008 Μάρτ./Mar.	74,9	-12,0	-5,2	-2,3	113,7	-6,6	-2,1	2,3	106,7	-1,6	2,9	4,5
Απρ./Apr.	108,1	1,9	-3,3	-1,2	121,8	1,4	-1,2	1,7	117,1	6,3	3,8	5,6
Μάιος/May	93,5	2,9	-2,2	-1,2	119,3	-4,1	-1,8	0,7	109,8	6,7	4,3	5,9
Ιούν./Jun.	84,2	-4,2	-2,5	-1,9	137,5	3,5	-0,8	0,7	104,4	-1,0	3,4	5,1
Ιούλ./Jul.	95,7	-1,3	-2,3	-2,2	136,6	-0,5	-0,8	0,2	99,6	0,2	3,0	4,7
Αύγ./Aug.	74,0	-12,2	-3,4	-3,6	102,8	-10,1	-1,9	-0,7	86,1	-3,3	2,3	4,1
Σεπτ./Sept.	90,2	0,6	-3,0	-3,4	117,0	-6,0	-2,3	-0,9	120,6	-0,6	1,9	4,0
Οκτ./Oct.	106,0	-4,1	-3,1	-3,4	117,5	-8,3	-3,0	-2,4	97,6	-0,8	1,7	3,7
Νοέμ./Nov.	99,3	-12,1	-4,1	-4,2	115,7	-11,4	-3,8	-3,4	100,1	-8,8	0,7	2,1
Δεκ./Dec.	127,7	-15,4	-5,5	-5,5	134,6	-9,4	-4,3	-4,3	157,0	-13,5	-1,3	-1,3
2009 Ιαν./Jan.	115,6	11,5	11,5	-5,1	91,5	-15,3	-15,3	-5,8	77,2	-25,6	-25,6	-3,8
Φεβρ./Feb.	109,3	11,3	11,4	-3,2	93,3	-20,7	-18,1	-7,1	82,5	-23,5	-24,5	-5,9
Μάρτ./Mar.	75,3	0,6	8,5	-2,3	87,6	-23,0	-19,7	-8,3	76,0	-28,8	-26,0	-8,1
Απρ./Apr.	105,7	-2,2	5,5	-2,7	96,7	-20,6	-20,0	-10,1	88,1	-24,7	-25,6	-10,7
Μάιος/May	94,4	1,0	4,6	-2,8	93,8	-21,4	-20,3	-11,5	69,2	-37,0	-27,9	-14,2
Ιούν./Jun.	83,3	-1,1	3,8	-2,6	104,3	-24,2	-21,0	-14,0	69,1	-33,8	-28,9	-16,7
Ιούλ./Jul.	101,3	5,8	4,1	-2,0	112,0	-18,0	-20,5	-15,6	75,3	-24,4	-28,3	-18,6
Αύγ./Aug.	87,0	17,6	5,4	-0,1	93,7	-8,9	-19,3	-15,5	62,5	-27,4	-28,2	-20,1

Πηγή: ΕΣΥΕ. Βλέπε σημείωση στην προηγούμενη σελίδα./Source:NSSG. See note on previous page.

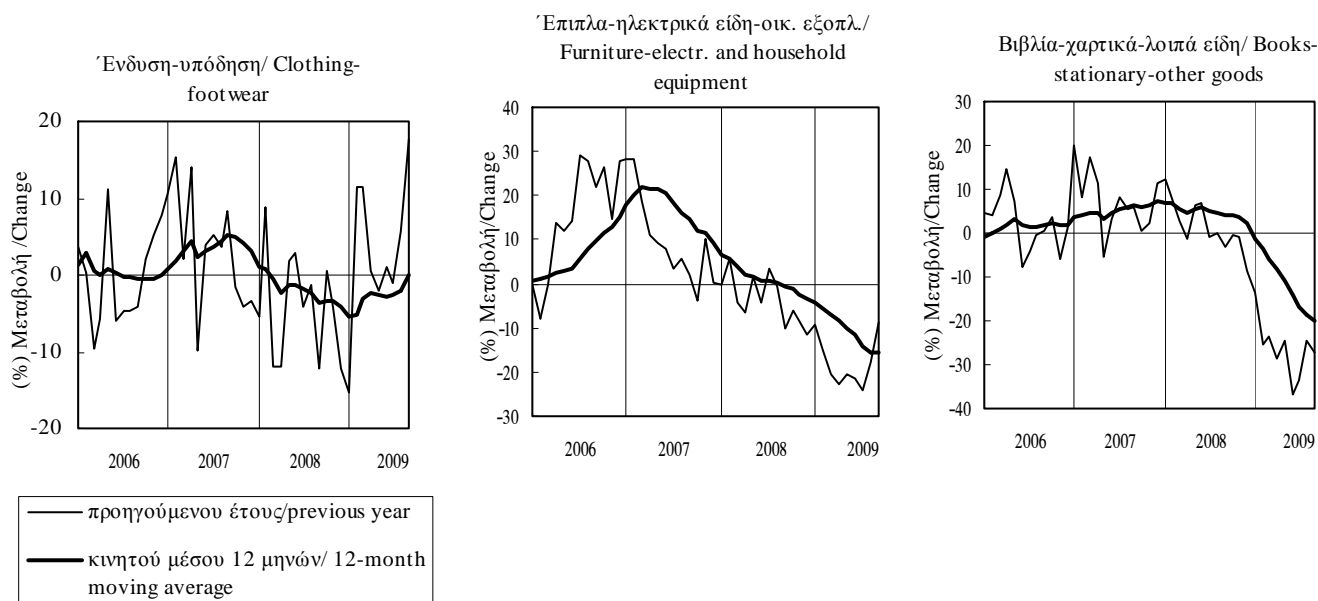

**Πίνακας Ι.1.2. ΕΠΙΒΑΤΙΚΑ ΑΥΤΟΚΙΝΗΤΑ ΙΔΙΩΤΙΚΗΣ ΧΡΗΣΗΣ ΠΟΥ ΚΥΚΛΟΦΟΡΗΣΑΝ ΓΙΑ ΠΡΩΤΗ ΦΟΡΑ**

**Table I.1.2. NEW PRIVATE PASSENGER CAR REGISTRATIONS**

Περίοδος  Period	Νέα αυτοκίνητα/ New private passenger cars			
	Αριθμός  Number	(% ) Μεταβολή/ Change		
		Προηγούμενου έτους Previous year	Σωρευτικής περιόδου Cumulative period	Κινητού μέσου 12 μηνών 12-month moving average
2004	310430	15,7	-	-
2005	301123	-3,0	-	-
2006	302754	0,5	-	-
2007	315767	4,3	-	-
2008	293768	-7,0	-	-
2008 II	86428	-3,6	-2,9	-0,2
2008 III	73966	-4,8	-3,5	-2,8
2008 IV	44557	-22,6	-7,0	-7,0
2009 I	54406	-38,7	-38,7	-17,3
2009 II	70497	-18,4	-28,7	-21,6
2009 III	75725	2,4	-19,5	-20,1
2008 Μάιος/May	27042	-16,5	-1,5	1,3
2008 Ιούν./Jun.	28721	-9,3	-2,9	-0,2
2008 Ιούλ./Jul.	31780	1,7	-2,2	-0,5
2008 Αύγ./Aug.	21557	-11,6	-3,2	-2,1
2008 Σεπτ./Sept.	20629	-6,6	-3,5	-2,8
2008 Οκτ./Oct.	21365	-10,6	-4,1	-4,0
2008 Νοέμ./Nov.	14646	-34,2	-6,3	-6,8
2008 Δεκ./Dec.	8546	-25,2	-7,0	-7,0
2009 Ιαν./Jan.	22543	-40,5	-40,5	-12,2
2009 Φεβρ./Feb.	17143	-34,6	-38,1	-16,0
2009 Μάρτ./Mar.	14720	-40,5	-38,7	-17,3
2009 Απρ./Apr.	15745	-48,7	-41,3	-23,3
2009 Μάιος/May	28015	3,6	-33,0	-21,7
2009 Ιούν./Jun.	26737	-6,9	-28,7	-21,6
2009 Ιούλ./Jul.	36271	14,1	-22,1	-20,3
2009 Αύγ./Aug.	26302	22,0	-18,0	-18,0
2009 Σεπτ./Sept.	13152	-36,2	-19,5	-20,1
2009 Οκτ./Oct.	12634	-40,9	-21,2	-22,3

Πηγή: ΕΣΥΕ / Source: NSSG.

Νέα ΕΙΧ αυτοκίνητα/New private passenger cars

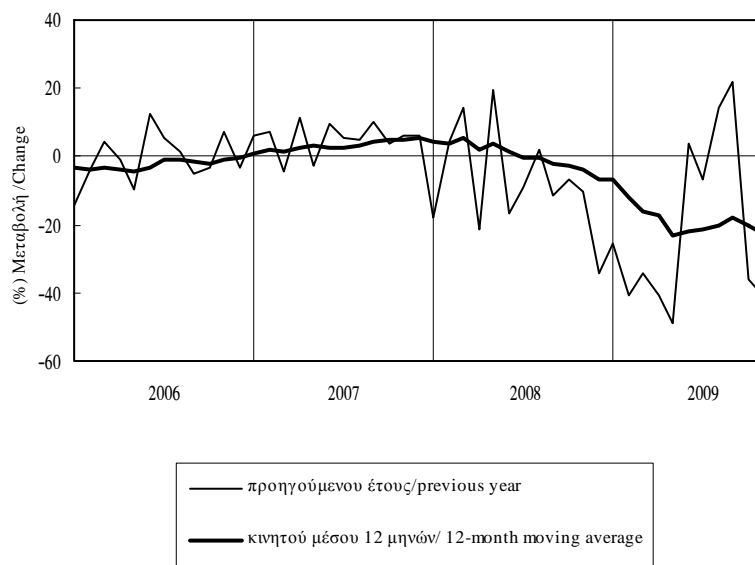

Πίνακας Ι.2.1. ΔΕΙΚΤΗΣ ΠΑΡΑΓΩΓΗΣ ΣΤΙΣ ΚΑΤΑΣΚΕΥΕΣ (σε σταθερές τιμές)

Table I.2.1. PRODUCTION INDEX IN CONSTRUCTION (at constant prices)

Περίοδος  Period	Γενικός δείκτης (1)/ General index (1)				Οικοδομικά έργα (κτίρια) (2)/ Construction of buildings(2)				Έργα πολιτικού μηχανικού (3)/ Civil engineering projects (3)			
	Δείκτης  Index  2005=100	(% Μεταβολή/ Change			Δείκτης  Index  2005=100	(% Μεταβολή/ Change			Δείκτης  Index  2005=100	(% Μεταβολή/ Change		
		Προηγούμ. έτους Previous year	Σωρευτικής περιόδου Cumulative period	Κιν. μέσου 12 μηνών 12-month moving avg.		Προηγούμ. έτους Previous year	Σωρευτικής περιόδου Cumulative period	Κιν. μέσου 12 μηνών 12-month moving avg.		Προηγούμ. έτους Previous year	Σωρευτικής περιόδου Cumulative period	Κιν. μέσου 12 μηνών 12-month moving avg.
2003	194,3	-5,7	-	-	141,3	-0,6	-	-	236,5	-8,0	-	-
2004	163,5	-15,8	-	-	118,0	-16,5	-	-	199,7	-15,5	-	-
2005	100,0	-38,8	-	-	100,0	-15,3	-	-	100,0	-49,9	-	-
2006	103,9	3,9	-	-	90,8	-9,2	-	-	118,1	18,1	-	-
2007	119,6	15,1	-	-	97,0	6,9	-	-	143,9	21,8	-	-
2008	122,9	2,8	-	-	97,1	0,0	-	-	150,9	4,8	-	-
2003 II	207,5	-2,4	-3,3	15,6	134,7	3,9	4,4	6,8	265,5	-4,7	-6,5	20,2
III	185,3	-1,8	-2,8	8,2	136,2	3,6	4,1	6,9	224,4	-4,3	-5,8	8,8
IV	219,5	-12,3	-5,7	-5,7	165,6	-10,4	-0,6	-0,6	262,4	-13,3	-8,0	-8,0
2004 I	135,7	-17,7	-17,7	-8,4	94,8	-26,4	-26,4	-7,6	168,3	-13,1	-13,1	-8,8
II	201,4	-2,9	-9,5	-8,6	129,2	-4,1	-15,0	-9,3	258,9	-2,5	-7,0	-8,3
III	147,3	-20,5	-13,2	-12,9	111,4	-18,2	-16,1	-14,3	175,9	-21,6	-11,8	-12,2
IV	169,7	-22,7	-15,8	-15,8	136,7	-17,4	-16,5	-16,5	195,9	-25,3	-15,5	-15,5
2005 I	69,5	-48,8	-48,8	-21,4	66,2	-30,1	-30,1	-16,5	73,0	-56,6	-56,6	-23,6
II	97,3	-51,7	-50,5	-34,8	92,5	-28,4	-29,2	-22,6	102,5	-60,4	-58,9	-40,1
III	104,5	-29,1	-44,0	-37,4	108,4	-2,7	-20,4	-19,4	100,3	-43,0	-54,3	-45,5
IV	128,7	-24,1	-38,8	-38,8	132,9	-2,8	-15,3	-15,3	124,1	-36,6	-49,9	-49,9
2006 I	102,4	47,3	47,3	-26,4	93,7	41,6	41,6	-3,6	111,7	53,0	53,0	-37,7
II	90,8	-6,7	15,8	-11,9	80,5	-12,9	9,8	2,2	101,9	-0,6	21,7	-20,0
III	101,1	-3,3	8,5	-4,1	79,1	-27,0	-5,1	-4,3	124,8	24,4	22,7	-2,0
IV	121,4	-5,7	3,9	3,9	109,7	-17,5	-9,2	-9,2	134,1	8,0	18,1	18,1
2007 I	88,3	-13,8	-13,8	-7,2	76,5	-18,4	-18,4	-19,1	101,0	-9,6	-9,6	5,3
II	121,5	33,8	8,6	1,4	120,1	49,1	12,8	-7,3	123,0	20,7	4,9	10,2
III	120,5	19,2	12,2	6,8	81,1	2,5	9,6	0,3	163,0	30,6	14,3	12,7
IV	148,1	22,0	15,1	15,1	110,5	0,8	6,9	6,9	188,7	40,8	21,8	21,8
2008 I	100,7	14,1	14,1	22,2	87,2	13,9	13,9	15,3	115,3	14,2	14,2	27,8
II	124,9	2,8	7,6	14,3	105,3	-12,3	-2,1	-0,3	146,0	18,7	16,7	27,0
III	122,7	1,9	5,5	9,9	83,3	2,8	-0,7	-0,3	165,2	1,4	10,2	18,1
IV	143,5	-3,1	2,8	2,8	112,5	1,8	0,0	0,0	176,9	-6,3	4,8	4,8
2009 I	94,8	-5,9	-5,9	-1,0	73,2	-16,0	-16,0	-6,1	118,1	2,4	2,4	2,8
II	132,5	6,1	0,8	-0,1	93,5	-11,2	-13,4	-5,6	174,6	19,6	12,0	3,6

Πηγή: ΕΣΥΕ / Source: NSSG.

(1) Κλάδος 45 (NACE Αναθ.1.1)/Branch 45 (NACE Rev.1.1)

(2) Περιλαμβάνονται: η κατεδάφιση κτιρίων, οι χωματουργικές εργασίες, η κατασκευή πάσης φύσεως κτιρίων, η τοποθέτηση καλωδιώσεων και ηλεκτρολογικών εγκαταστάσεων./ Including: demolition, earth moving, construction of all types of buildings, installation of electrical wiring.

(3) Περιλαμβάνονται: η κατασκευή αυτοκινητοδρόμων, αεροδρομίων, αθλητικών εγκαταστάσεων, γεφυρών, υδραυλικών και λιμενικών έργων κ.ά./Including: construction of motorways, airfields, sport facilities, bridges, water projects etc.

Δείκτης παραγωγής στις κατασκευές / Production index in construction

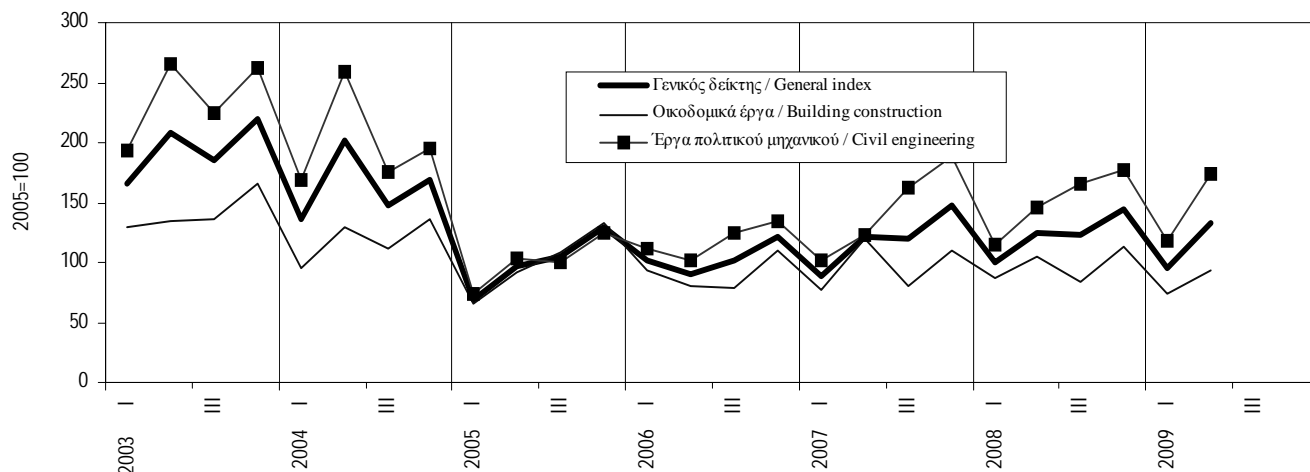



Πίνακας Ι.2.2. ΙΔΙΩΤΙΚΗ ΟΙΚΟΔΟΜΙΚΗ ΔΡΑΣΤΗΡΙΟΤΗΤΑ (με βάση τις άδειες οικοδομών)

Table I.2.2. PRIVATE BUILDING ACTIVITY (according to construction permits)

Περίοδος  Period	Σύνολο χώρας/ Country total				Νομός Αττικής/ Prefecture of Attica			
	Όγκος σε χιλ. κυβ. μέτρα  Volume in thous. cub. m.	(% ) Μεταβολή/ Change			Όγκος σε χιλ. κυβ. μέτρα  Volume in thous. cub. m.	(% ) Μεταβολή/ Change		
		Προηγούμενου έτους Previous year	Σωρευτικής περιόδου Cumulative period	Κινητού μέσου 12 μηνών 12-month moving average		Προηγούμενου έτους Previous year	Σωρευτικής περιόδου Cumulative period	Κινητού μέσου 12 μηνών 12-month moving average
2004	75642	-3,4	-	-	19719	-10,6	-	-
2005	102234	35,2	-	-	29540	49,8	-	-
2006	82294	-19,5	-	-	23575	-20,2	-	-
2007	78206	-5,0	-	-	20440	-13,3	-	-
2008	64800	-17,1	-	-	15515	-24,1	-	-
2008 I	14062	-21,7	-21,7	-10,1	3205	-36,1	-36,1	-21,7
II	18504	-6,8	-13,9	-9,1	4323	-12,9	-24,6	-19,9
III	16837	-16,4	-14,8	-11,8	4115	-25,1	-24,8	-23,8
IV	15397	-23,9	-17,1	-17,1	3873	-22,0	-24,1	-24,1
2009 I	11764	-16,3	-16,3	-15,9	3220	0,5	0,5	-16,6
II	11695	-36,8	-28,0	-23,7	2742	-36,6	-20,8	-22,4
2008 Μάρτ./Mar.	3513	-50,8	-21,7	-10,1	749	-60,7	-36,1	-21,7
Απρ./Apr.	6778	16,3	-12,4	-7,9	1549	15,9	-25,2	-18,4
Μάιος/May	5877	-15,5	-13,1	-8,3	1369	-23,1	-24,7	-19,0
Ιούν./Jun.	5849	-17,3	-13,9	-9,1	1404	-23,9	-24,6	-19,9
Ιούλ./Jul.	7446	-20,2	-15,2	-10,5	2242	-23,0	-24,2	-20,7
Αύγ./Aug.	4042	-21,3	-15,8	-11,9	905	-23,5	-24,2	-22,1
Σεπτ./Sept.	5349	-5,8	-14,8	-11,8	968	-31,0	-24,8	-23,8
Οκτ./Oct.	4843	-27,5	-16,1	-14,0	1089	-38,9	-26,2	-27,6
Νοέμ./Nov.	5012	-30,4	-17,5	-17,5	1351	-28,7	-26,5	-29,7
Δεκ./Dec.	5542	-12,7	-17,1	-17,1	1433	11,1	-24,1	-24,1
2009 Ιαν./Jan.	3246	-33,5	-33,5	-18,9	674	-37,3	-37,3	-25,1
Φεβρ./Feb.	4022	-29,0	-31,1	-21,1	1108	-19,8	-27,5	-25,0
Μάρτ./Mar.	4496	28,0	-16,3	-15,9	1439	92,0	0,5	-16,6
Απρ./Apr.	4010	-40,8	-24,3	-20,6	965	-37,7	-12,0	-20,7
Μάιος/May	3439	-41,5	-28,1	-22,8	913	-33,3	-16,7	-21,4
Ιούν./Jun.	4246	-27,4	-28,0	-23,7	864	-38,5	-20,8	-22,4
Ιούλ./Jul.	5078	-31,8	-28,7	-25,0	1630	-27,3	-22,3	-23,0
Αύγ./Aug.	2401	-40,6	-29,8	-26,1	384	-57,6	-25,3	-24,8

Πηγή: ΕΣΥΕ / Source: NSSG.

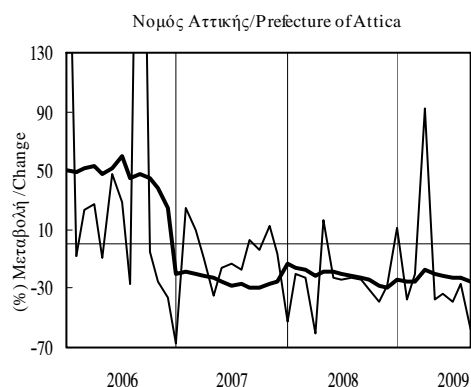
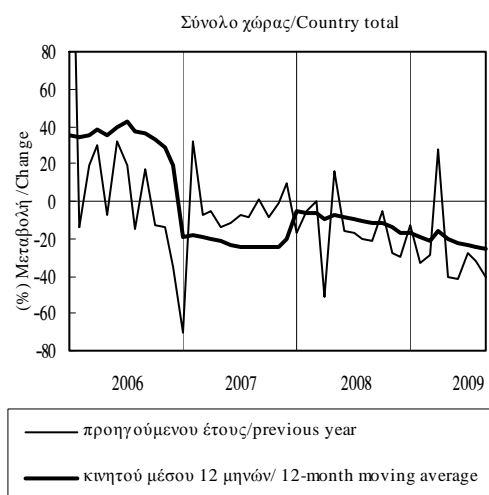

**Πίνακας 1.2.3. ΚΑΤΑΣΚΕΥΑΣΤΙΚΗ ΔΡΑΣΤΗΡΙΟΤΗΤΑ**

**Table 1.2.3. CONSTRUCTION ACTIVITY**

Περίοδος  Period	Παραγωγή τσιμέντου / Cement production				Εκταμιεύσεις ΠΔΕ / PIP Disbursements			
	Όγκος σε χιλ. τόνους  Volume in thous. ton..	(%) Μεταβολή/ Change			Τρέχουσες τιμές δισ. ευρώ  Current Prices billion euros	(%) Μεταβολή/ Change		
		Προηγούμενου έτους Previous year	Σωρευτικής περιόδου Cumulative period	Κινητού μέσου 12 μηνών 12-month moving average		Προηγούμενου έτους(*) Previous year (*)	Σωρευτικής περιόδου Cumulative period	Κινητού μέσου 12 μηνών 12-month moving average
2004	15036	-2,3	-	-	9,52	11,7	-	-
2005	15397	2,4	-	-	7,52	-21,0	-	-
2006	15880	3,1	-	-	8,18	8,9	-	-
2007	14419	-9,2	-	-	8,80	7,6	-	-
2008	13978	-3,1	-	-	9,62	9,3	-	-
2008 II	3853	6,6	0,2	-5,4	3,45	70,3	31,0	9,4
III	3693	-0,9	-0,2	-2,4	2,32	-29,7	0,3	-13,0
IV	3183	-11,6	-3,1	-3,1	3,07	34,8	9,3	9,3
2009 I	2229	-31,4	-31,4	-8,7	2,93	272,8	272,8	40,3
II	2974	-22,8	-26,7	-16,3	3,21	-6,8	45,1	17,5
III	2984	-19,2	-24,2	-21,0	1,67	-28,1	19,2	23,2
2008 Μάιος/May	1223	-1,0	-1,6	-7,4	0,77	9,1	31,5	9,4
Ιούν./Jun.	1377	8,4	0,2	-5,4	0,96	29,5	31,0	9,4
Ιούλ./Jul.	1348	0,7	0,2	-4,2	0,89	-31,5	13,0	-0,8
Αύγ./Aug.	1086	-5,0	-0,4	-3,4	0,73	-15,9	8,4	-4,5
Σεπτ./Sept.	1259	1,1	-0,2	-2,4	0,69	-38,4	0,3	-13,0
Οκτ./Oct.	1189	-8,9	-1,1	-2,9	1,11	100,8	8,2	-5,1
Νοέμ./Nov.	1174	-3,5	-1,4	-2,5	0,97	70,8	12,8	2,7
Δεκ./Dec.	821	-24,1	-3,1	-3,1	0,99	-14,4	9,3	9,3
2009 Ιαν./Jan.	627	-37,2	-37,2	-5,2	0,83	213,3	213,3	14,3
Φεβρ./Feb.	829	-15,8	-26,6	-5,5	1,07	106,1	142,3	18,0
Μάρτ./Mar.	773	-38,9	-31,4	-8,7	1,03	-	272,8	40,3
Απρ./Apr.	940	-25,0	-29,6	-11,8	0,86	-49,8	51,4	14,5
Μάιος/May	1036	-15,3	-26,6	-13,0	0,80	3,5	40,1	14,0
Ιούν./Jun.	997	-27,6	-26,7	-16,3	1,55	62,2	45,1	17,5
Ιούλ./Jul.	1152	-14,6	-24,8	-17,7	0,45	-49,3	28,6	18,0
Αύγ./Aug.	914	-15,9	-23,8	-18,6	0,36	-50,2	18,8	15,8
Σεπτ./Sept.	918	-27,1	-24,2	-21,0	0,85	22,6	19,2	23,2
Οκτ./Oct.	-	-	-	-	0,22	-80,4	4,8	6,4

Πηγή: ΕΣΥΕ / Source: NSSG.

Πηγή: Τράπεζα της Ελλάδος / Source: Bank of Greece

(\*) Τον Μάρτιο του 2009 δεν μπορεί να υπολογιστεί η μεταβολή γιατί η προγενέστερη από τις δύο συγκρινόμενες τιμές είναι μηδενική. /There is no applicable percentage change in March 2009 because the older of the two figures compared is zero.

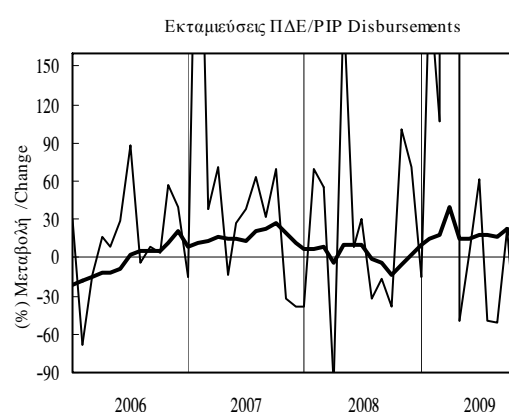
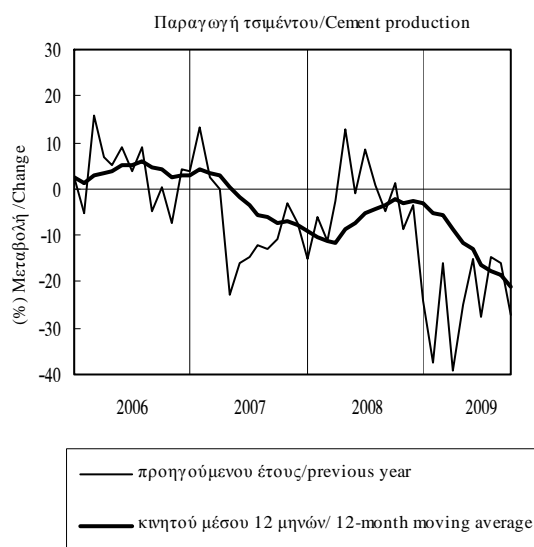

Πίνακας Ι.3.1. ΒΙΟΜΗΧΑΝΙΚΗ ΠΑΡΑΓΩΓΗ (1)

Table I.3.1. INDUSTRIAL PRODUCTION (1)

Περίοδος  Period	Γενικός δείκτης / General index		Στάθμιση/Weight 100.0%		Μεταποίηση / Manufacturing		Στάθμιση/Weight 69.8%	
	Δείκτης  Index  2005=100	(%) Μεταβολή/ Change			Δείκτης  Index  2005=100	(%) Μεταβολή/ Change		
		Προηγούμενου έτους  Previous year	Σωρευτικής περιόδου  Cumulative period	Κινητού μέσου 12 μηνών  12-month moving average		Προηγούμενου έτους  Previous year	Σωρευτικής περιόδου  Cumulative period	Κινητού μέσου 12 μηνών  12-month moving average
2005	100,0	-	-	-	100,0	-	-	-
2006	100,8	0,8	-	-	102,0	2,0	-	-
2007	103,2	2,3	-	-	104,2	2,3	-	-
2008	99,1	-4,0	-	-	99,4	-4,7	-	-
2008 II	103,8	-2,2	-3,0	-0,1	106,8	-2,6	-3,2	-0,6
III	103,3	-2,9	-3,0	-1,6	100,2	-4,0	-3,4	-2,2
IV	93,4	-7,2	-4,0	-4,0	93,3	-8,4	-4,7	-4,7
2009 I	87,7	-8,4	-8,4	-5,0	85,2	-12,3	-12,3	-6,7
II	92,1	-11,2	-9,9	-7,4	93,5	-12,5	-12,4	-9,3
III	93,5	-9,5	-9,7	-9,1	89,9	-10,3	-11,7	-10,9
2008 Απρ./Apr.	101,6	0,5	-2,8	0,7	107,1	1,7	-2,4	0,5
Μάιος/May	99,9	-6,3	-3,6	0,1	102,6	-7,9	-3,5	-0,4
Ιούν./Jun.	110,0	-0,6	-3,0	-0,1	110,8	-1,4	-3,2	-0,6
Ιούλ./Jul.	112,3	-2,2	-2,9	-0,7	109,1	-3,0	-3,1	-1,1
Αύγ./Aug.	93,5	-2,8	-2,9	-1,0	86,6	-4,3	-3,3	-1,5
Σεπτ./Sept.	104,2	-3,8	-3,0	-1,6	105,0	-4,9	-3,4	-2,2
Οκτ./Oct.	96,6	-4,5	-3,1	-2,1	97,6	-5,9	-3,7	-2,6
Νοέμ./Nov.	92,7	-8,8	-3,6	-3,2	92,8	-10,3	-4,3	-3,9
Δεκ./Dec.	90,9	-8,4	-4,0	-4,0	89,5	-9,1	-4,7	-4,7
2009 Ιαν./Jan.	81,8	-13,0	-13,0	-4,9	76,0	-16,4	-16,4	-5,6
Φεβρ./Feb.	91,2	-5,5	-9,2	-4,9	89,2	-7,7	-11,9	-5,7
Μάρτ./Mar.	90,3	-6,6	-8,4	-5,0	90,5	-13,0	-12,3	-6,7
Απρ./Apr.	88,3	-13,0	-9,6	-6,2	90,0	-15,9	-13,3	-8,2
Μάιος/May	91,8	-8,1	-9,3	-6,3	93,8	-8,6	-12,3	-8,3
Ιούν./Jun.	96,4	-12,4	-9,9	-7,4	96,7	-12,8	-12,4	-9,3
Ιούλ./Jul.	100,6	-10,4	-9,9	-8,1	97,3	-10,8	-12,2	-10,0
Αύγ./Aug.	85,2	-8,9	-9,8	-8,6	78,4	-9,4	-11,9	-10,4
Σεπτ./Sept.	94,9	-9,0	-9,7	-9,1	94,0	-10,5	-11,7	-10,9

Πηγή: ΕΣΥΕ / Source: NSSG.

(1)Νέος αναθεωρημένος δείκτης με έτος βάσης το 2005. Καταρτίζεται σύμφωνα με την αναθεωρημένη Γενική Ονοματολογία των Οικονομικών Δραστηριοτήτων (NACE Rev.2) και τη νέα στατιστική ταξινόμηση προϊόντων CPA 2008, όπως αυτές εφαρμόζονται στις χώρες μέλη της ΕΕ με βάση τους κανονισμούς 1893/2006 και 451/2008 του Ευρωπαϊκού Κοινοβουλίου και του Συμβουλίου/New revised index with base year 2005. It is compiled according to the Nomenclature of all Economic Activities within the European Communities (NACE rev.2) and the new Eurostat classification CPA 2008, as they are used by EU member countries according to the Council Regulations 1893/2006 and 451/2008.

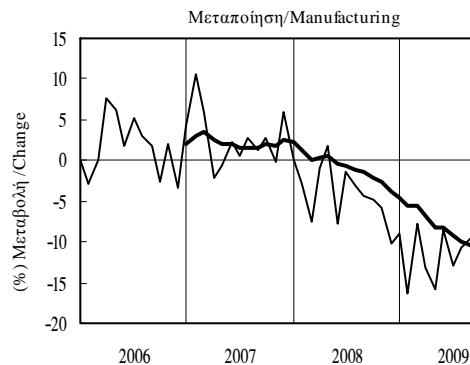
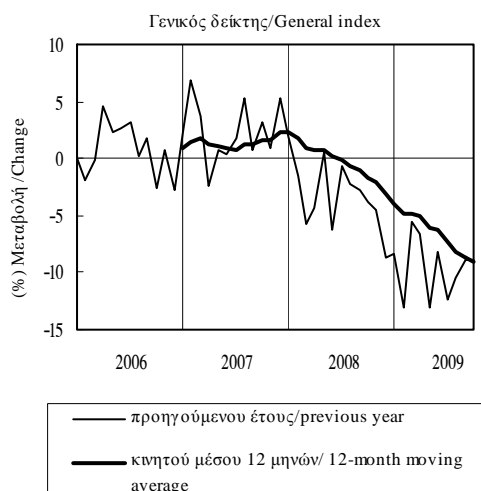

Πίνακας Ι.3.1. ΒΙΟΜΗΧΑΝΙΚΗ ΠΑΡΑΓΩΓΗ (συνέχεια) (1)

Table I.3.1. INDUSTRIAL PRODUCTION (continued) (1)

Περίοδος Period	Ορυχεία-λατομεία Mining-quarrying				Ηλεκτρισμός Electricity				Παροχή νερού Water supply			
	Δείκτης Index	Στάθμιση/Weight (%) Μεταβολή/ Change			Δείκτης Index	Στάθμιση/Weight (%) Μεταβολή/ Change			Δείκτης Index	Στάθμιση/Weight (%) Μεταβολή/ Change		
		Προηγούμεν. έτους 2005=100	Σωρευτικής περιόδου Cumulative period	Κιν. μέσου 12 μηνών 12-month moving avg.		Προηγούμεν. έτους 2005=100	Σωρευτικής περιόδου Cumulative period	Κιν. μέσου 12 μηνών 12-month moving avg.		Προηγούμεν. έτους 2005=100	Σωρευτικής περιόδου Cumulative period	Κιν. μέσου 12 μηνών 12-month moving avg.
2005	100,0	-	-	-	100,0	-	-	-	100,0	-	-	-
2006	97,1	-2,9	-	-	98,3	-1,7	-	-	102,4	2,4	-	-
2007	96,8	-0,3	-	-	101,7	3,5	-	-	103,7	1,2	-	-
2008	92,4	-4,5	-	-	98,9	-2,8	-	-	106,3	2,5	-	-
2008 II	96,0	-1,6	-6,7	-4,1	95,8	-1,5	-2,4	2,4	108,3	1,9	2,5	3,0
III	101,8	-2,1	-5,1	-4,0	111,4	-0,4	-1,7	0,2	116,6	0,6	1,8	1,9
IV	88,6	-2,6	-4,5	-4,5	93,8	-6,4	-2,8	-2,8	103,2	4,8	2,5	2,5
2009 I	77,4	-7,2	-7,2	-3,2	97,5	3,0	3,0	-1,3	96,2	-0,8	-0,8	1,6
II	80,2	-16,4	-12,1	-7,0	88,9	-7,2	-2,1	-2,7	107,4	-0,9	-0,8	0,9
III	92,3	-9,3	-11,1	-9,0	102,6	-7,9	-4,2	-4,8	110,8	-4,9	-2,3	-0,7
2008 Απρ./Apr.	90,9	-5,4	-10,3	-5,7	87,7	-2,3	-3,1	3,1	98,6	0,8	2,5	2,4
Μάιος/May	89,4	-5,3	-9,3	-4,9	92,8	-2,2	-2,9	3,1	108,8	2,5	2,5	2,9
Ιούν./Jun.	107,7	5,4	-6,7	-4,1	106,8	-0,1	-2,4	2,4	117,5	2,3	2,5	3,0
Ιούλ./Jul.	108,8	1,6	-5,4	-3,2	122,0	-0,9	-2,1	0,7	120,4	-0,4	2,0	2,3
Αύγ./Aug.	93,4	1,5	-4,6	-2,8	111,8	-0,6	-1,9	0,6	114,0	1,6	1,9	2,3
Σεπτ./Sept.	103,0	-8,5	-5,1	-4,0	100,3	0,5	-1,7	0,2	115,4	0,8	1,8	1,9
Οκτ./Oct.	101,7	6,2	-4,0	-3,3	90,6	-4,1	-1,9	-0,4	107,6	2,0	1,8	1,5
Νοέμ./Nov.	88,5	-2,9	-3,9	-3,3	91,9	-7,7	-2,4	-1,6	103,8	7,6	2,3	2,1
Δεκ./Dec.	75,5	-12,1	-4,5	-4,5	98,7	-7,2	-2,8	-2,8	98,2	5,0	2,5	2,5
2009 Ιαν./Jan.	69,2	-22,1	-22,1	-5,8	101,3	-4,0	-4,0	-3,4	96,7	3,0	3,0	2,8
Φεβρ./Feb.	79,9	-7,2	-14,7	-5,6	100,3	1,3	-1,5	-3,3	96,3	-2,4	0,2	2,1
Μάρτ./Mar.	83,2	10,5	-7,2	-3,2	90,8	14,6	3,0	-1,3	95,5	-2,8	-0,8	1,6
Απρ./Apr.	75,6	-16,8	-9,7	-4,1	85,2	-3,0	1,6	-1,4	97,6	-1,1	-0,8	1,5
Μάιος/May	79,5	-11,1	-10,0	-4,6	86,1	-7,2	-0,1	-1,8	108,0	-0,8	-0,8	1,2
Ιούν./Jun.	85,5	-20,6	-12,1	-7,0	95,4	-10,6	-2,1	-2,7	116,6	-0,8	-0,8	0,9
Ιούλ./Jul.	94,5	-13,1	-12,3	-8,4	110,4	-9,5	-3,4	-3,6	116,6	-3,2	-1,2	0,6
Αύγ./Aug.	83,7	-10,4	-12,1	-9,4	102,9	-7,9	-4,0	-4,3	108,8	-4,6	-1,7	0,1
Σεπτ./Sept.	98,6	-4,3	-11,1	-9,0	94,5	-5,7	-4,2	-4,8	107,2	-7,1	-2,3	-0,7

Πηγή: ΕΣΥΕ / Source: NSSG.

(1) Βλέπε σημείωση στην προηγούμενη σελίδα. / See note on previous page.

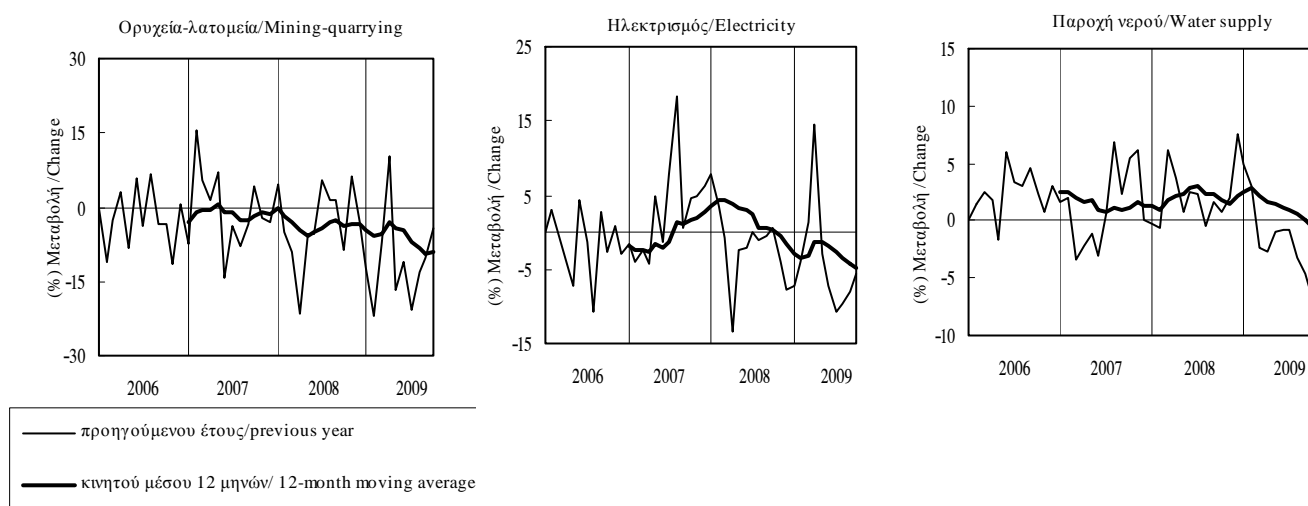

Πίνακας Ι.3.2. ΒΙΟΜΗΧΑΝΙΚΗ ΠΑΡΑΓΩΓΗ - ΒΑΣΙΚΕΣ ΟΜΑΔΕΣ ΑΓΑΘΩΝ (1)

Table I.3.2. INDUSTRIAL PRODUCTION - MAIN INDUSTRIAL GROUPINGS (1)

Περίοδος  Period	Ενέργεια / Energy				Στάθμιση/ Weight 36,8%	Ενδιάμεσα αγαθά Intermediate goods				Στάθμιση/ Weight 28,0%	Κεφαλαιακά αγαθά Capital goods				Στάθμιση/ Weight 8,6%
	Δείκτης  Index  2005=100	(%) Μεταβολή/ Change			Δείκτης  Index  2005=100	(%) Μεταβολή/ Change			Δείκτης  Index  2005=100	(%) Μεταβολή/ Change					
		Προηγούμ. έτους Previous year	Σωρευτικής περιόδου Cumulative period	Κιν. μέσου 12 μηνών 12-month moving avg.		Προηγούμ. έτους Previous year	Σωρευτικής περιόδου Cumulative period	Κιν. μέσου 12 μηνών 12-month moving avg.		Προηγούμ. έτους Previous year	Σωρευτικής περιόδου Cumulative period	Κιν. μέσου 12 μηνών 12-month moving avg.			
2005	100,0	-	-	-	100,0	-	-	-	100,0	-	-	-	-		
2006	100,1	0,1	-	-	102,5	2,5	-	-	101,2	1,2	-	-	-		
2007	102,9	2,9	-	-	103,4	0,9	-	-	99,6	-1,6	-	-	-		
2008	100,4	-2,4	-	-	96,4	-6,7	-	-	92,2	-7,4	-	-	-		
2008 II	97,4	-2,8	-2,6	1,7	105,7	-2,6	-5,0	-2,8	103,1	-8,1	-6,7	-4,0			
III	110,9	0,3	-1,6	0,3	94,3	-5,8	-5,2	-4,2	79,2	-10,3	-7,7	-6,6			
IV	97,1	-5,0	-2,4	-2,4	88,8	-11,4	-6,7	-6,7	97,9	-6,5	-7,4	-7,4			
2009 I	100,1	3,9	3,9	-0,9	75,9	-21,7	-21,7	-10,1	66,9	-24,5	-24,5	-11,8			
II	95,2	-2,3	0,8	-0,8	83,0	-21,5	-21,6	-15,1	75,8	-26,5	-25,6	-16,9			
III	103,1	-7,0	-2,0	-2,8	79,9	-15,3	-19,6	-17,5	64,6	-18,4	-23,5	-18,7			
2008 Απρ./Apr.	92,1	-3,1	-2,6	2,5	102,9	-0,7	-5,8	-2,6	110,6	2,7	-2,8	-1,2			
Μάιος/May	95,6	-3,3	-2,7	2,3	102,2	-6,3	-5,9	-2,8	94,4	-17,9	-6,3	-3,3			
Ιούν./Jun.	104,6	-2,2	-2,6	1,7	112,0	-0,7	-5,0	-2,8	104,5	-8,4	-6,7	-4,0			
Ιούλ./Jul.	117,6	0,5	-2,1	0,9	106,3	-2,7	-4,7	-2,9	87,1	-12,8	-7,5	-4,9			
Αύγ./Aug.	110,8	0,5	-1,8	0,8	73,0	-6,7	-4,8	-3,3	54,4	-10,4	-7,7	-5,6			
Σεπτ./Sept.	104,2	-0,2	-1,6	0,3	103,6	-8,1	-5,2	-4,2	96,0	-7,7	-7,7	-6,6			
Οκτ./Oct.	95,3	-3,1	-1,7	-0,1	99,5	-7,2	-5,4	-4,8	88,7	-5,1	-7,5	-6,8			
Νοέμ./Nov.	94,5	-7,5	-2,3	-1,4	91,3	-13,6	-6,2	-6,2	99,1	-4,1	-7,2	-7,3			
Δεκ./Dec.	101,6	-4,2	-2,4	-2,4	75,5	-14,1	-6,7	-6,7	105,9	-9,8	-7,4	-7,4			
2009 Ιαν./Jan.	99,4	-3,5	-3,5	-2,8	68,0	-26,5	-26,5	-8,5	54,0	-27,4	-27,4	-8,8			
Φεβρ./Feb.	104,8	4,0	0,2	-2,5	81,1	-15,5	-20,9	-8,8	69,1	-21,2	-24,0	-9,3			
Μάρτ./Mar.	96,0	12,9	3,9	-0,9	78,7	-23,1	-21,7	-10,1	77,5	-25,2	-24,5	-11,8			
Απρ./Apr.	92,1	0,0	3,0	-0,7	77,4	-24,8	-22,5	-12,2	75,4	-31,8	-26,6	-15,0			
Μάιος/May	93,0	-2,8	1,8	-0,6	84,9	-16,9	-21,3	-13,1	74,4	-21,1	-25,5	-15,2			
Ιούν./Jun.	100,5	-4,0	0,8	-0,8	86,7	-22,6	-21,6	-15,1	77,7	-25,7	-25,6	-16,9			
Ιούλ./Jul.	109,6	-6,7	-0,5	-1,5	89,8	-15,5	-20,7	-16,3	70,6	-19,0	-24,7	-17,4			
Αύγ./Aug.	104,7	-5,5	-1,2	-2,0	59,2	-18,8	-20,5	-17,1	47,2	-13,3	-23,8	-17,5			
Σεπτ./Sept.	95,1	-8,8	-2,0	-2,8	90,5	-12,6	-19,6	-17,5	76,0	-20,8	-23,5	-18,7			

Πηγή: ΕΣΥΕ / Source: NSSG.

(1) Βλέπε σημείωση στον Πίνακα Ι.3.1. / See note in Table I.3.1.

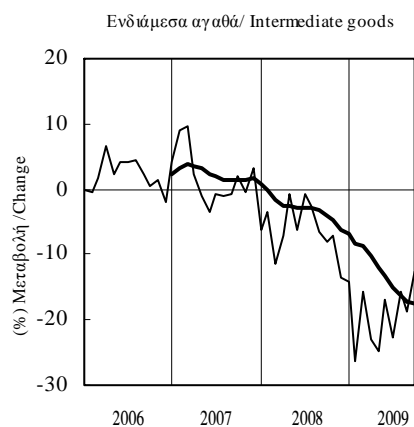
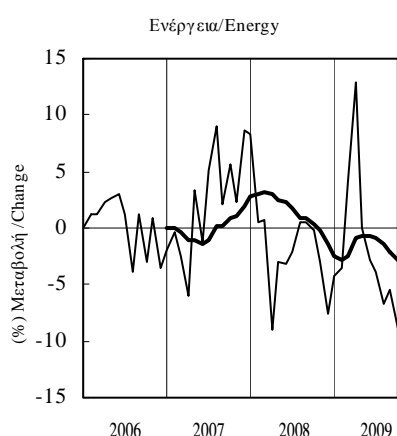

— προηγούμενου έτους/previous year  
— κινητού μέσου 12 μηνών/ 12-month moving average

**Πίνακας Ι.3.2. ΒΙΟΜΗΧΑΝΙΚΗ ΠΑΡΑΓΩΓΗ - ΒΑΣΙΚΕΣ ΟΜΑΔΕΣ ΑΓΑΘΩΝ (συνέχεια) (1)**

**Table I.3.2. INDUSTRIAL PRODUCTION - MAIN INDUSTRIAL GROUPINGS (continued) (1)**

Περίοδος  Period	Διαρκή καταναλωτικά αγαθά Durable consumer goods		Στάθμιση/Weight 2,3%		Μη Διαρκή καταναλωτικά αγαθά Non-durable consumer goods		Στάθμιση/Weight 24,3%	
	Δείκτης  Index  2005=100	(%) Μεταβολή/ Change			Δείκτης  Index  2005=100	(%) Μεταβολή/ Change		
		Προηγούμενου έτους Previous year	Σωρευτικής περιόδου Cumulative period	Κινητού μέσου 12 μηνών 12-month moving average		Προηγούμενου έτους Previous year	Σωρευτικής περιόδου Cumulative period	Κινητού μέσου 12 μηνών 12-month moving average
2005	100,0	-	-	-	100,0	-	-	-
2006	103,2	3,2	-	-	99,9	-0,1	-	-
2007	103,4	0,2	-	-	104,7	4,9	-	-
2008	97,7	-5,6	-	-	102,6	-2,0	-	-
2008 II	113,9	0,2	-1,3	-1,0	110,6	1,2	-0,1	1,9
III	91,3	-5,9	-2,8	-2,0	111,9	-2,4	-1,0	0,2
IV	95,9	-13,1	-5,6	-5,6	91,3	-5,4	-2,0	-2,0
2009 I	72,6	-18,9	-18,9	-9,0	91,5	-5,4	-5,4	-2,9
II	81,2	-28,8	-24,4	-17,0	104,9	-5,1	-5,2	-4,5
III	77,3	-15,3	-21,6	-19,3	106,5	-4,8	-5,1	-5,2
2008 Απρ./Apr.	117,2	12,9	1,2	0,7	109,7	4,8	0,1	2,6
Μάιος/May	106,8	-9,4	-1,3	-0,8	105,0	-5,7	-1,2	1,6
Ιούν./Jun.	117,9	-1,3	-1,3	-1,0	117,1	4,7	-0,1	1,9
Ιούλ./Jul.	115,9	-1,5	-1,4	-1,2	119,6	-2,4	-0,5	0,7
Αύγ./Aug.	55,0	-6,9	-1,8	-0,7	108,2	-2,8	-0,8	0,4
Σεπτ./Sept.	103,1	-10,0	-2,8	-2,0	107,9	-2,1	-1,0	0,2
Οκτ./Oct.	98,1	-10,0	-3,6	-2,8	98,2	-2,7	-1,1	-0,1
Νοέμ./Nov.	95,9	-13,2	-4,5	-4,2	89,0	-5,9	-1,5	-0,9
Δεκ./Dec.	93,8	-16,1	-5,6	-5,6	86,8	-7,9	-2,0	-2,0
2009 Ιαν./Jan.	56,2	-21,2	-21,2	-6,7	83,0	-8,9	-8,9	-2,5
Φεβρ./Feb.	77,1	-16,4	-18,5	-7,8	91,5	-3,1	-5,9	-2,3
Μάρτ./Mar.	84,5	-19,7	-18,9	-9,0	99,9	-4,4	-5,4	-2,9
Απρ./Apr.	79,6	-32,1	-22,9	-13,0	100,6	-8,3	-6,2	-4,0
Μάιος/May	82,0	-23,2	-23,0	-14,2	104,8	-0,1	-4,9	-3,5
Ιούν./Jun.	82,0	-30,5	-24,4	-17,0	109,3	-6,7	-5,2	-4,5
Ιούλ./Jul.	94,1	-18,8	-23,5	-18,7	110,7	-7,5	-5,6	-5,0
Αύγ./Aug.	42,4	-22,9	-23,5	-19,4	102,8	-5,0	-5,5	-5,2
Σεπτ./Sept.	95,5	-7,3	-21,6	-19,3	106,2	-1,6	-5,1	-5,2

Πηγή: ΕΣΥΕ / Source: NSSG.

(1) Βλέπε σημείωση στον Πίνακα Ι.3.1. / See note in Table I.3.1.

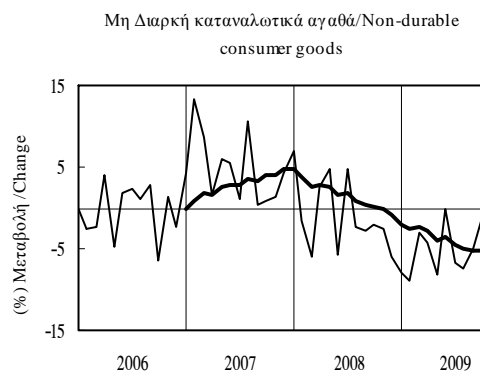
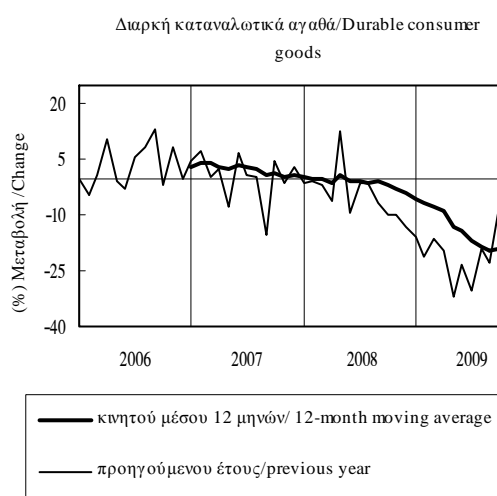

Πίνακας Ι.3.3. ΒΑΘΜΟΣ ΧΡΗΣΙΜΟΠΟΙΗΣΗΣ ΕΡΓΟΣΤΑΣΙΑΚΟΥ ΔΥΝΑΜΙΚΟΥ ΣΤΗ ΒΙΟΜΗΧΑΝΙΑ

Table I.3.3. CAPACITY UTILISATION RATE IN INDUSTRY

Περίοδος  Period	Σύνολο κλάδων All branches		Κεφαλαιακά αγαθά Capital goods		Καταναλωτικά αγαθά (Ι) Consumer goods (I)		Ενδιάμεσα αγαθά (Ι) Intermediate goods (I)	
	Βαθμός (%)	Σωρευτική περίοδος	Βαθμός (%)	Σωρευτική περίοδος	Βαθμός (%)	Σωρευτική περίοδος	Βαθμός (%)	Σωρευτική περίοδος
	Rate (%)	Cumulative period	Rate (%)	Cumulative period	Rate (%)	Cumulative period	Rate (%)	Cumulative period
2004	75,2	-	78,6	-	73,5	-	75,8	-
2005	72,3	-	71,7	-	72,5	-	72,4	-
2006	76,2	-	76,7	-	75,9	-	76,1	-
2007	77,0	-	80,4	-	75,3	-	77,5	-
2008	75,9	-	77,5	-	75,7	-	75,4	-
2008 II	76,5	76,0	77,1	77,6	75,5	75,4	76,8	75,9
III	77,0	76,4	78,3	77,8	76,9	75,9	76,4	76,0
IV	74,7	75,9	76,5	77,5	75,0	75,7	73,5	75,4
2009 I	71,3	71,3	74,3	74,3	73,4	73,4	68,4	68,4
II	69,9	70,6	74,3	74,3	73,5	73,4	65,6	67,0
III	70,5	70,6	70,9	73,1	72,4	73,1	68,2	67,4
2008 Μάιος/May	76,2	76,0	76,2	77,9	74,8	75,2	77,0	75,9
Ιούν./Jun.	76,3	76,0	76,0	77,6	76,3	75,4	75,8	75,9
Ιούλ./Jul.	77,6	76,3	80,5	78,0	77,0	75,6	76,9	76,0
Αύγ./Aug.	77,4	76,4	78,0	78,0	77,8	75,9	76,6	76,1
Σεπτ./Sept.	76,0	76,4	76,2	77,8	75,9	75,9	75,6	76,0
Οκτ./Oct.	75,2	76,3	78,2	77,8	74,7	75,8	74,6	75,9
Νοέμ./Nov.	75,0	76,1	77,0	77,8	75,0	75,7	74,0	75,7
Δεκ./Dec.	73,8	75,9	74,3	77,5	75,4	75,7	71,8	75,4
2009 Ιαν./Jan.	72,2	72,2	76,6	76,6	73,5	73,5	69,2	69,2
Φεβρ./Feb.	70,5	71,3	75,1	75,9	72,0	72,8	68,1	68,6
Μάρτ./Mar.	71,1	71,3	71,1	74,3	74,6	73,4	67,9	68,4
Απρ./Apr.	69,9	70,9	73,3	74,0	75,6	73,9	63,8	67,2
Μάιος/May	69,6	70,7	76,2	74,5	72,3	73,6	66,1	67,0
Ιούν./Jun.	70,2	70,6	73,3	74,3	72,5	73,4	66,8	67,0
Ιούλ./Jul.	69,8	70,5	66,7	73,2	73,0	73,4	66,9	67,0
Αύγ./Aug.	70,8	70,5	72,1	73,1	72,1	73,2	68,7	67,2
Σεπτ./Sept.	71,0	70,6	73,8	73,1	72,1	73,1	69,1	67,4
Οκτ./Oct.	71,4	70,6	74,6	73,3	71,9	73,0	69,7	67,6

Πηγή: IOBE / Source: FEIR.

(Ι) Από τον Ιανουάριο 2004 στις κατηγορίες των καταναλωτικών και ενδιάμεσων αγαθών περιλαμβάνεται και ο κλάδος των τροφίμων-ποτών-καπνού, σύμφωνα με την κωδικοποίηση NACE./Since January 2004 consumer and intermediate goods contain food-beverage-tobacco, according to codification NACE.

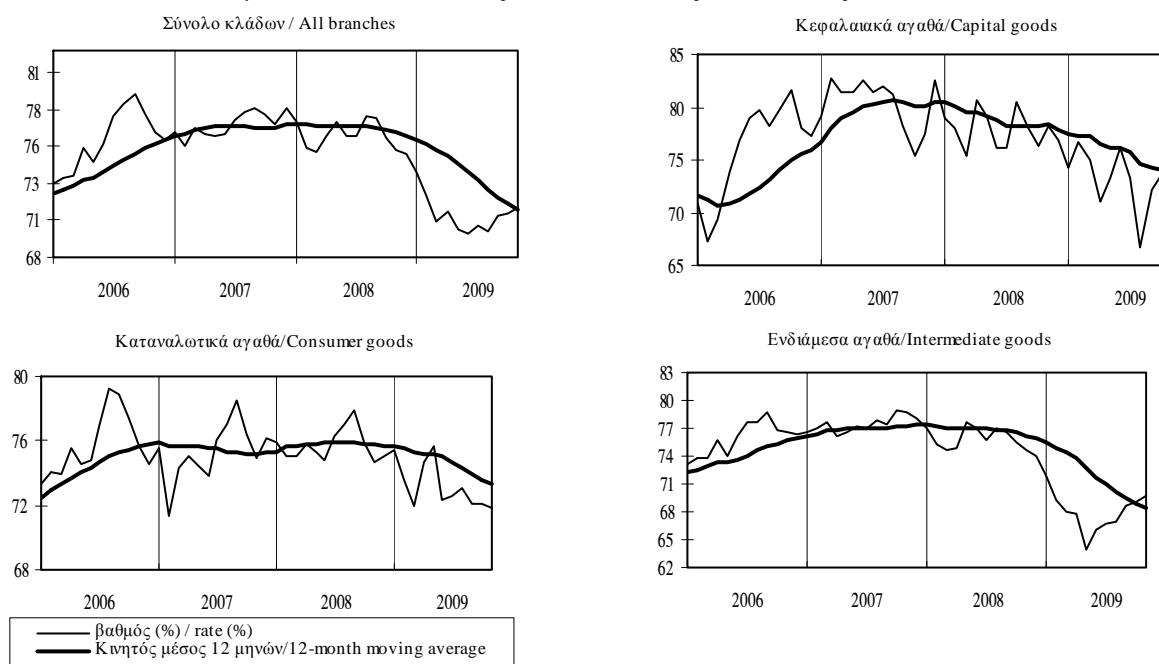

Πίνακας Ι.3.3. ΒΑΘΜΟΣ ΧΡΗΣΙΜΟΠΟΙΗΣΗΣ ΕΡΓΟΣΤΑΣΙΑΚΟΥ ΔΥΝΑΜΙΚΟΥ ΣΤΗ ΒΙΟΜΗΧΑΝΙΑ (συνέχεια)

Table I.3.3. CAPACITY UTILISATION RATE IN INDUSTRY (continued)

Περίοδος  Period	Τρόφιμα-ποτά-καπνός Food-beverages-tobacco		Κλωστοϋφαντουργία Textiles		Χημικές βιομηχανίες Chemicals		Μη μεταλλικά ορυκτά Non-metallic minerals		Βασική μεταλλουργία Basic metallurgy	
	Βαθμός (%)	Σωρευτική περίοδος	Βαθμός (%)	Σωρευτική περίοδος	Βαθμός (%)	Σωρευτική περίοδος	Βαθμός (%)	Σωρευτική περίοδος	Βαθμός (%)	Σωρευτική περίοδος
	Rate (%)	Cumulative period	Rate (%)	Cumulative period	Rate (%)	Cumulative period	Rate (%)	Cumulative period	Rate (%)	Cumulative period
2004	71,2	-	74,9	-	73,8	-	77,2	-	83,5	-
2005	69,8	-	66,0	-	70,5	-	71,4	-	79,2	-
2006	73,6	-	71,7	-	74,2	-	74,5	-	81,1	-
2007	74,2	-	70,3	-	75,4	-	78,0	-	80,2	-
2008	74,1	-	67,2	-	76,0	-	76,4	-	78,4	-
2008 II	74,0	73,4	67,0	68,4	75,9	73,9	77,5	77,5	81,0	78,6
III	74,9	73,9	67,6	68,1	80,4	76,1	74,5	76,5	81,3	79,5
IV	74,8	74,1	64,5	67,2	75,8	76,0	75,9	76,4	75,0	78,4
2009 I	73,4	73,4	63,4	63,4	70,6	70,6	76,0	76,0	67,7	67,7
II	73,8	73,6	62,6	63,0	68,3	69,4	68,3	72,1	70,0	68,9
III	73,2	73,4	63,6	63,2	70,9	69,9	68,6	70,9	70,9	69,6
2008 Μάιος/May	73,8	73,0	65,1	68,5	75,9	73,5	78,5	78,4	78,8	78,1
Ιούν./Jun.	75,0	73,4	68,3	68,4	75,7	73,9	73,5	77,5	81,1	78,6
Ιούλ./Jul.	75,5	73,7	65,4	68,0	80,2	74,8	77,9	77,6	79,6	78,7
Αύγ./Aug.	75,6	73,9	68,4	68,1	81,0	75,6	73,1	77,0	83,6	79,3
Σεπτ./Sept.	73,7	73,9	68,9	68,1	80,0	76,1	72,5	76,5	80,8	79,5
Οκτ./Oct.	73,9	73,9	65,2	67,8	78,5	76,3	77,3	76,6	77,4	79,3
Νοέμ./Nov.	75,5	74,0	62,4	67,3	75,7	76,3	76,0	76,5	74,4	78,9
Δεκ./Dec.	75,0	74,1	66,1	67,2	73,1	76,0	74,4	76,4	73,1	78,4
2009 Ιαν./Jan.	72,9	72,9	67,2	67,2	68,9	68,9	78,8	78,8	71,2	71,2
Φεβρ./Feb.	72,5	72,7	62,8	65,0	68,5	68,7	75,9	77,4	65,9	68,5
Μάρτ./Mar.	74,7	73,4	60,1	63,4	74,4	70,6	73,1	76,0	66,0	67,7
Απρ./Apr.	74,5	73,6	59,8	62,5	70,0	70,4	68,8	74,2	68,9	68,0
Μάιος/May	73,2	73,6	65,2	63,0	69,6	70,3	67,0	72,7	70,9	68,6
Ιούν./Jun.	73,8	73,6	62,9	63,0	65,2	69,4	68,9	72,1	70,4	68,9
Ιούλ./Jul.	73,6	73,6	63,5	63,1	65,9	68,9	67,7	71,5	69,3	68,9
Αύγ./Aug.	73,5	73,6	61,5	62,9	72,5	69,4	67,9	71,0	72,4	69,4
Σεπτ./Sept.	72,4	73,4	65,7	63,2	74,2	69,9	70,1	70,9	71,1	69,6
Οκτ./Oct.	71,7	73,3	66,0	63,5	74,8	70,4	69,7	70,8	72,6	69,9

Πηγή: IOBE / Source: FEIR.

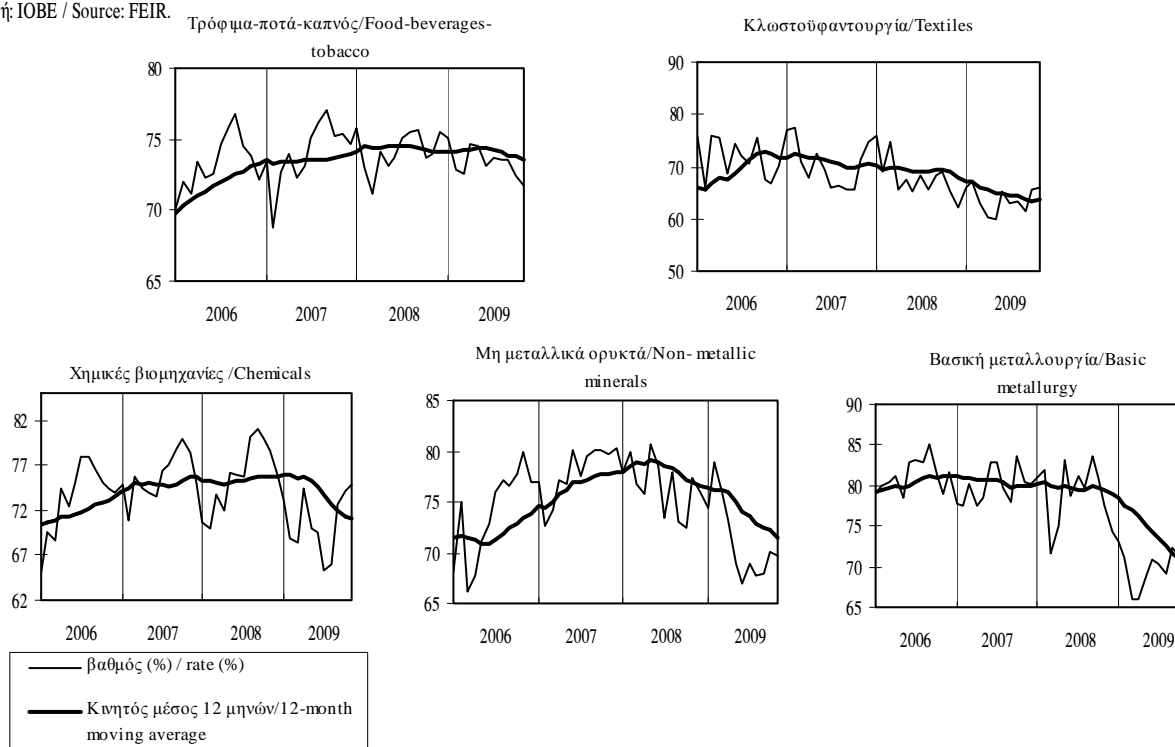



Πίνακας Ι.3.4. ΚΥΚΛΟΣ ΕΡΓΑΣΙΩΝ ΣΤΗ ΒΙΟΜΗΧΑΝΙΑ (σε τρέχουσες τιμές)

Table I.3.4. TURNOVER IN INDUSTRY (at current prices)

Περίοδος Period	Σύνολο αγοράς / Total market				Εγχώρια αγορά / Domestic market				Εξωτερική αγορά / Non-domestic market			
	Δείκτης Index 2005=100	Δείκτης (%) Μεταβολή/ Change			Δείκτης Index 2005=100	Δείκτης (%) Μεταβολή/ Change			Δείκτης Index 2005=100	Δείκτης (%) Μεταβολή/ Change		
		Προηγούμεν. έτους Previous year	Σωρευτικής περιόδου Cumulative period	Κιν. μέσου 12 μηνών 12-month moving avg.		Προηγούμεν. έτους Previous year	Σωρευτικής περιόδου Cumulative period	Κιν. μέσου 12 μηνών 12-month moving avg.		Προηγούμεν. έτους Previous year	Σωρευτικής περιόδου Cumulative period	Κιν. μέσου 12 μηνών 12-month moving avg.
2005	100,0	-	-	-	100,0	-	-	-	100,0	-	-	-
2006	115,1	15,1	-	-	112,1	12,1	-	-	124,5	24,5	-	-
2007	120,1	4,3	-	-	114,9	2,5	-	-	135,4	8,8	-	-
2008	128,1	6,7	-	-	123,5	7,5	-	-	142,1	5,0	-	-
2008 II	138,4	16,2	13,4	10,4	131,5	15,8	14,5	9,9	159,9	17,8	11,2	11,7
III	134,9	13,7	13,5	13,2	129,8	13,9	14,3	13,0	150,5	13,5	12,0	13,9
IV	114,2	-11,8	6,7	6,7	110,7	-10,9	7,5	7,5	123,9	-14,4	5,0	5,0
2009 I	92,1	-26,3	-26,3	-2,6	89,5	-26,6	-26,6	-2,6	98,6	-26,6	-26,6	-2,7
II	100,9	-27,1	-26,7	-13,6	97,8	-25,7	-26,1	-13,0	108,7	-32,0	-29,6	-15,7
III	100,3	-25,7	-26,4	-22,8	98,5	-24,1	-25,5	-21,9	104,6	-30,5	-29,9	-26,1
2008 Απρ./Apr.	129,4	18,5	12,4	7,1	124,3	18,6	14,5	6,9	145,7	18,7	7,8	7,5
Μάιος/May	138,6	12,8	12,5	8,5	129,3	9,7	13,4	7,9	167,7	21,2	10,7	10,3
Ιούν./Jun.	147,2	17,6	13,4	10,4	141,0	19,3	14,5	9,9	166,2	13,8	11,2	11,7
Ιούλ./Jul.	153,8	17,1	14,0	11,5	151,0	19,7	15,3	11,4	162,0	9,9	11,0	11,9
Αύγ./Aug.	115,3	12,4	13,8	12,6	110,0	10,4	14,8	12,3	132,1	18,3	11,8	13,6
Σεπτ./Sept.	135,6	11,3	13,5	13,2	128,6	10,5	14,3	13,0	157,5	13,6	12,0	13,9
Οκτ./Oct.	129,1	-1,0	11,9	12,0	122,4	-2,5	12,4	11,8	148,9	2,6	11,0	12,6
Νοέμ./Nov.	109,9	-16,8	9,1	9,2	107,7	-14,2	9,8	9,7	116,3	-23,2	7,5	8,2
Δεκ./Dec.	103,5	-17,9	6,7	6,7	102,2	-16,3	7,5	7,5	106,5	-22,7	5,0	5,0
2009 Ιαν./Jan.	84,6	-31,4	-31,4	2,7	85,3	-30,3	-30,3	3,2	81,0	-35,8	-35,8	1,4
Φεβρ./Feb.	92,3	-26,6	-29,0	-1,0	88,2	-28,4	-29,4	-0,8	103,1	-22,8	-29,1	-1,4
Μάρτ./Mar.	99,3	-20,9	-26,3	-2,6	94,9	-21,1	-26,6	-2,6	111,7	-22,1	-26,6	-2,7
Απρ./Apr.	97,9	-24,3	-25,8	-6,0	93,6	-24,7	-26,2	-6,1	109,5	-24,9	-26,1	-6,2
Μάιος/May	96,0	-30,8	-26,9	-9,8	94,7	-26,7	-26,3	-9,2	98,0	-41,6	-29,8	-11,9
Ιούν./Jun.	108,8	-26,1	-26,7	-13,6	105,0	-25,6	-26,1	-13,0	118,5	-28,7	-29,6	-15,7
Ιούλ./Jul.	111,4	-27,5	-26,9	-17,5	108,9	-27,9	-26,4	-17,3	117,7	-27,3	-29,2	-19,0
Αύγ./Aug.	86,8	-24,7	-26,6	-20,0	85,0	-22,7	-26,0	-19,5	91,7	-30,5	-29,4	-22,2
Σεπτ./Sept.	102,5	-24,4	-26,4	-22,8	101,6	-21,0	-25,5	-21,9	104,4	-33,7	-29,9	-26,1

Πηγή: ΕΣΥΕ / Source: NSSG.

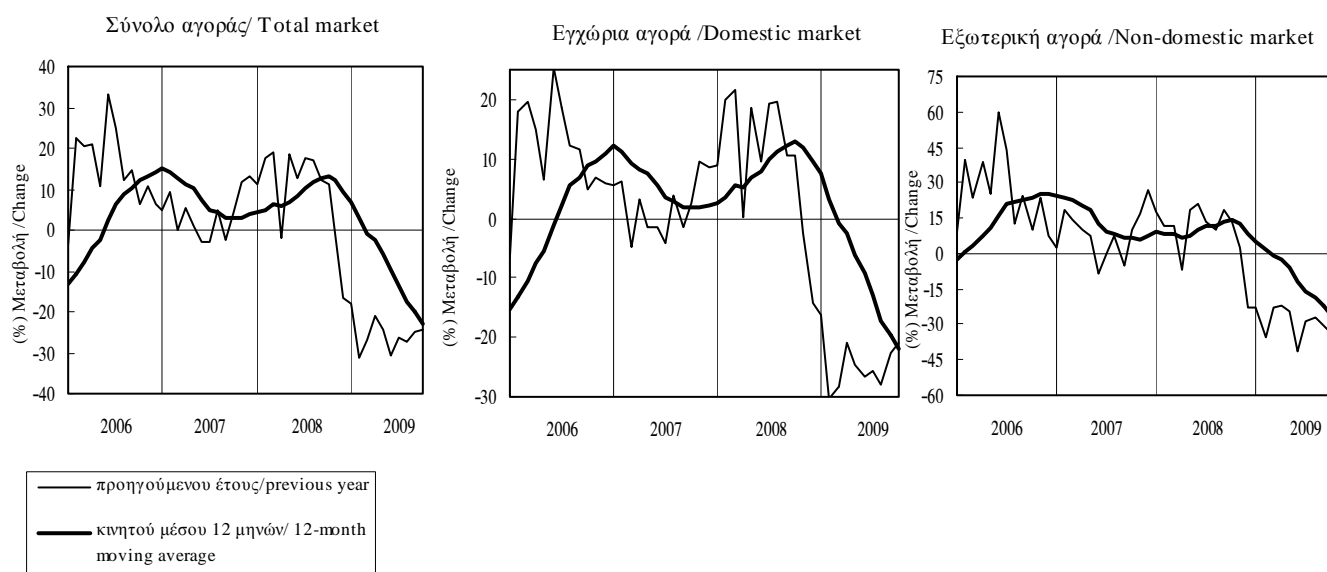

Πίνακας Ι.3.4. ΚΥΚΛΟΣ ΕΡΓΑΣΙΩΝ ΣΤΗ ΒΙΟΜΗΧΑΝΙΑ (σε τρέχουσες τιμές) (συνέχεια)

Table I.3.4. TURNOVER IN INDUSTRY (at current prices) (continued)

Περίοδος Period	Εξωτερική αγορά: ζώνη ευρώ Non-domestic market : euro area				Εξωτερική αγορά : εκτός ζώνης ευρώ Non-domestic market : non- euro area			
	Δείκτης Index 2005=100	(% ) Μεταβολή/ Change			Δείκτης Index 2005=100	(% ) Μεταβολή/ Change		
		Προηγούμενου έτους Previous year	Σωρευτικής περιόδου Cumulative period	Κινητού μέσου 12 μηνών 12-month moving average		Προηγούμενου έτους Previous year	Σωρευτικής περιόδου Cumulative period	Κινητού μέσου 12 μηνών 12-month moving average
2005	100,0	-	-	-	100,0	-	-	-
2006	120,2	20,2	-	-	129,0	29,0	-	-
2007	130,8	8,7	-	-	140,0	8,6	-	-
2008	153,6	17,4	-	-	136,9	-2,2	-	-
2008 II	179,7	31,0	19,5	11,4	149,9	8,1	5,3	10,8
III	151,3	22,5	20,4	16,9	151,6	8,3	6,3	11,3
IV	134,3	8,0	17,4	17,4	118,9	-24,2	-2,2	-2,2
2009 I	104,1	-30,1	-30,1	6,6	96,0	-24,5	-24,5	-8,2
II	109,8	-38,9	-34,9	-13,4	108,6	-27,6	-26,2	-17,2
III	102,7	-32,1	-34,0	-25,4	106,9	-29,5	-27,3	-26,5
2008 Απρ./Apr.	161,2	24,1	11,9	5,8	138,5	13,9	5,0	8,0
Μάιος/May	200,3	38,3	17,4	8,4	150,3	6,5	5,3	10,6
Ιούν./Jun.	177,6	29,8	19,5	11,4	160,9	5,0	5,3	10,8
Ιούλ./Jul.	182,2	24,4	20,2	12,7	151,2	-0,4	4,3	10,3
Αύγ./Aug.	113,9	20,9	20,3	15,0	143,7	16,5	5,7	11,8
Σεπτ./Sept.	157,7	21,4	20,4	16,9	160,0	10,5	6,3	11,3
Οκτ./Oct.	166,9	27,2	21,1	18,1	139,6	-9,3	4,6	8,7
Νοέμ./Nov.	133,5	-1,0	19,0	18,0	107,9	-33,3	0,5	2,3
Δεκ./Dec.	102,6	-4,3	17,4	17,4	109,3	-29,5	-2,2	-2,2
2009 Ιαν./Jan.	100,3	-22,2	-22,2	15,6	69,7	-44,7	-44,7	-6,7
Φεβρ./Feb.	105,1	-35,9	-29,9	9,4	102,5	-11,5	-28,8	-7,5
Μάρτ./Mar.	107,1	-30,5	-30,1	6,6	115,8	-17,1	-24,5	-8,2
Απρ./Apr.	114,0	-29,3	-29,9	1,7	106,9	-22,8	-24,0	-11,0
Μάιος/May	104,1	-48,0	-34,4	-7,4	95,8	-36,2	-26,8	-14,6
Ιούν./Jun.	111,3	-37,3	-34,9	-13,4	123,0	-23,6	-26,2	-17,2
Ιούλ./Jul.	122,4	-32,8	-34,6	-18,5	115,6	-23,5	-25,8	-19,3
Αύγ./Aug.	80,7	-29,2	-34,1	-21,3	99,2	-31,0	-26,4	-22,8
Σεπτ./Sept.	105,0	-33,4	-34,0	-25,4	105,9	-33,8	-27,3	-26,5

Πηγή: ΕΣΥΕ / Source: NSSG.



Πίνακας Ι.3.5. ΝΕΕΣ ΠΑΡΑΓΓΕΛΙΕΣ ΣΤΗ ΒΙΟΜΗΧΑΝΙΑ (σε τρέχουσες τιμές)

Table I.3.5. NEW ORDERS IN INDUSTRY (at current prices)

Περίοδος  Period	Σύνολο αγοράς / Total market				Εγχώρια αγορά / Domestic market				Εξωτερική αγορά / Non-domestic market			
	Δείκτης  Index  2005=100	(% ) Μεταβολή/ Change			Δείκτης  Index  2005=100	(% ) Μεταβολή/ Change			Δείκτης  Index  2005=100	(% ) Μεταβολή/ Change		
		Προηγούμεν. έτους Previous year	Σωρευτικής περιόδου Cumulative period	Κιν. μέσου 12 μηνών 12-month moving avg.		Προηγούμεν. έτους Previous year	Σωρευτικής περιόδου Cumulative period	Κιν. μέσου 12 μηνών 12-month moving avg.		Προηγούμεν. έτους Previous year	Σωρευτικής περιόδου Cumulative period	Κιν. μέσου 12 μηνών 12-month moving avg.
2005	100,0	-	-	-	100,0	-	-	-	100,0	-	-	-
2006	114,9	14,9	-	-	108,4	8,4	-	-	126,1	26,1	-	-
2007	117,6	2,3	-	-	109,0	0,5	-	-	132,0	4,7	-	-
2008	114,9	-2,3	-	-	107,7	-1,1	-	-	127,0	-3,8	-	-
2008 II	132,5	10,2	0,9	-0,2	122,1	9,5	3,4	1,7	150,3	11,6	-2,0	-2,9
III	111,7	-0,1	0,6	0,2	103,9	-1,0	2,0	1,3	125,4	1,5	-0,9	-1,4
IV	101,5	-11,4	-2,3	-2,3	97,2	-10,5	-1,1	-1,1	107,3	-13,2	-3,8	-3,8
2009 I	77,1	-32,2	-32,2	-8,1	74,2	-31,1	-31,1	-8,2	79,7	-36,3	-36,3	-8,7
II	85,2	-35,7	-34,1	-20,5	84,0	-31,2	-31,1	-18,9	83,7	-44,4	-40,7	-24,2
III	78,1	-30,1	-32,8	-27,6	78,9	-24,1	-28,9	-24,4	74,6	-40,5	-40,6	-34,2
2008 Απρ./Apr.	127,8	11,8	-3,4	-2,9	116,7	10,7	0,5	-1,2	146,6	13,6	-8,1	-5,3
Μάιος/May	134,7	7,1	-1,2	-2,0	118,5	1,6	0,7	-0,4	162,7	15,3	-3,4	-4,1
Ιούν./Jun.	135,1	11,9	0,9	-0,2	131,1	16,6	3,4	1,7	141,7	5,7	-2,0	-2,9
Ιούλ./Jul.	136,9	10,8	2,4	0,9	128,4	9,4	4,3	2,5	151,7	13,3	0,1	-1,3
Αύγ./Aug.	80,0	-7,7	1,4	0,3	71,6	-11,4	2,8	1,8	94,9	-2,1	-0,1	-1,7
Σεπτ./Sept.	118,3	-5,5	0,6	0,2	111,8	-4,3	2,0	1,3	129,7	-7,4	-0,9	-1,4
Οκτ./Oct.	114,0	-7,5	-0,2	-0,4	107,3	-6,1	1,1	0,8	124,8	-9,6	-1,8	-1,9
Νοέμ./Nov.	101,9	-15,4	-1,6	-1,7	96,3	-14,8	-0,4	-0,5	110,2	-16,3	-3,1	-3,2
Δεκ./Dec.	88,5	-11,3	-2,3	-2,3	88,1	-10,5	-1,1	-1,1	86,8	-14,0	-3,8	-3,8
2009 Ιαν./Jan.	68,2	-34,7	-34,7	-4,3	65,5	-36,4	-36,4	-4,3	70,7	-34,0	-34,0	-4,3
Φεβρ./Feb.	79,3	-31,9	-33,3	-6,7	75,0	-28,7	-32,5	-6,3	83,9	-38,6	-36,6	-7,6
Μάρτ./Mar.	83,8	-30,3	-32,2	-8,1	82,0	-28,5	-31,1	-8,2	84,4	-35,7	-36,3	-8,7
Απρ./Apr.	84,4	-33,9	-32,7	-12,1	82,0	-29,7	-30,7	-11,6	84,7	-42,2	-37,9	-13,8
Μάιος/May	84,1	-37,6	-33,8	-16,3	82,6	-30,3	-30,6	-14,5	83,3	-48,8	-40,5	-20,1
Ιούν./Jun.	87,2	-35,4	-34,1	-20,5	87,5	-33,2	-31,1	-18,9	83,0	-41,4	-40,7	-24,2
Ιούλ./Jul.	91,0	-33,5	-34,0	-24,5	90,9	-29,2	-30,8	-22,4	87,8	-42,1	-40,9	-29,1
Αύγ./Aug.	56,5	-29,3	-33,6	-25,8	58,0	-19,1	-29,9	-22,9	52,9	-44,2	-41,2	-31,6
Σεπτ./Sept.	86,7	-26,7	-32,8	-27,6	88,0	-21,3	-28,9	-24,4	83,2	-35,9	-40,6	-34,2

Πηγή: ΕΣΥΕ / Source: NSSG.

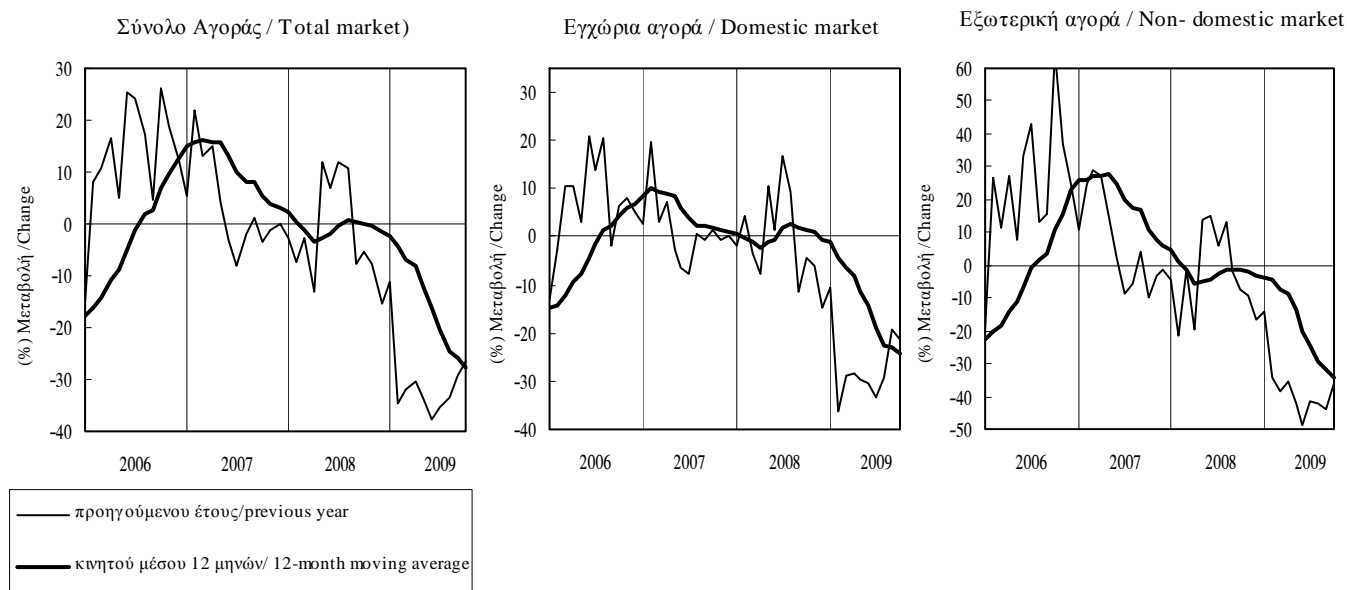

**Πίνακας 1.3.5. ΝΕΕΣ ΠΑΡΑΓΓΕΛΙΕΣ ΣΤΗ ΒΙΟΜΗΧΑΝΙΑ (σε τρέχουσες τιμές) (συνέχεια)**

**Table 1.3.5. NEW ORDERS IN INDUSTRY (at current prices) (continued)**

Περίοδος  Period	Εξωτερική αγορά : ζώνη ευρώ Non-domestic market : euro area				Εξωτερική αγορά : εκτός ζώνης ευρώ Non-domestic market : non-euro area			
	Δείκτης  Index  2005=100	(% Μεταβολή/ Change			Δείκτης  Index  2005=100	(% Μεταβολή/ Change		
		Προηγούμενου έτους Previous year	Σωρευτικής περιόδου Cumulative period	Κινητού μέσου 12 μηνών 12-month moving average		Προηγούμενου έτους Previous year	Σωρευτικής περιόδου Cumulative period	Κινητού μέσου 12 μηνών 12-month moving average
2005	100,0	-	-	-	100,0	-	-	-
2006	124,8	24,8	-	-	133,0	33,0	-	-
2007	136,3	9,2	-	-	130,9	-1,6	-	-
2008	125,6	-7,9	-	-	131,8	0,7	-	-
2008 II	140,4	-0,2	-5,5	-0,9	165,0	21,4	0,8	-6,6
III	115,2	-7,2	-6,0	-4,1	139,9	10,4	3,8	0,2
IV	110,0	-14,1	-7,9	-7,9	106,7	-9,9	0,7	0,7
2009 I	80,9	-40,8	-40,8	-15,7	79,2	-31,4	-31,4	-1,2
II	80,7	-42,5	-41,7	-26,9	87,8	-46,8	-40,5	-21,3
III	72,9	-36,7	-40,2	-33,8	76,8	-45,1	-42,0	-34,9
2008 Απρ./Apr.	136,7	0,9	-7,7	0,3	161,6	29,2	-8,0	-11,7
Μάιος/May	135,2	-5,4	-7,3	-1,0	196,3	27,2	-0,3	-8,9
Ιούν./Jun.	149,3	3,9	-5,5	-0,9	137,2	6,9	0,8	-6,6
Ιούλ./Jul.	143,3	-3,7	-5,2	-2,2	163,3	31,4	4,8	-2,1
Αύγ./Aug.	78,8	-15,9	-6,1	-3,4	114,8	10,5	5,4	-1,4
Σεπτ./Sept.	123,6	-4,9	-6,0	-4,1	141,6	-6,9	3,8	0,2
Οκτ./Oct.	129,2	-12,8	-6,7	-6,5	123,4	-3,3	3,1	2,1
Νοέμ./Nov.	108,2	-18,6	-7,7	-7,6	115,6	-12,0	1,8	1,3
Δεκ./Dec.	92,7	-10,2	-7,9	-7,9	81,2	-15,8	0,7	0,7
2009 Ιαν./Jan.	78,9	-36,1	-36,1	-9,8	62,0	-32,9	-32,9	1,8
Φεβρ./Feb.	84,4	-43,2	-40,0	-14,2	84,9	-31,6	-32,1	0,3
Μάρτ./Mar.	79,6	-42,4	-40,8	-15,7	90,8	-30,3	-31,4	-1,2
Απρ./Apr.	82,3	-39,8	-40,5	-19,2	87,0	-46,2	-36,1	-8,4
Μάιος/May	76,9	-43,1	-41,1	-22,5	92,9	-52,7	-40,7	-17,5
Ιούν./Jun.	82,8	-44,6	-41,7	-26,9	83,7	-39,0	-40,5	-21,3
Ιούλ./Jul.	90,3	-37,0	-41,0	-30,0	83,7	-48,7	-41,8	-28,1
Αύγ./Aug.	45,6	-42,1	-41,1	-31,5	60,6	-47,2	-42,3	-32,0
Σεπτ./Sept.	83,0	-32,9	-40,2	-33,8	86,2	-39,1	-42,0	-34,9

Πηγή: ΕΣΥΕ / Source: NSSG.

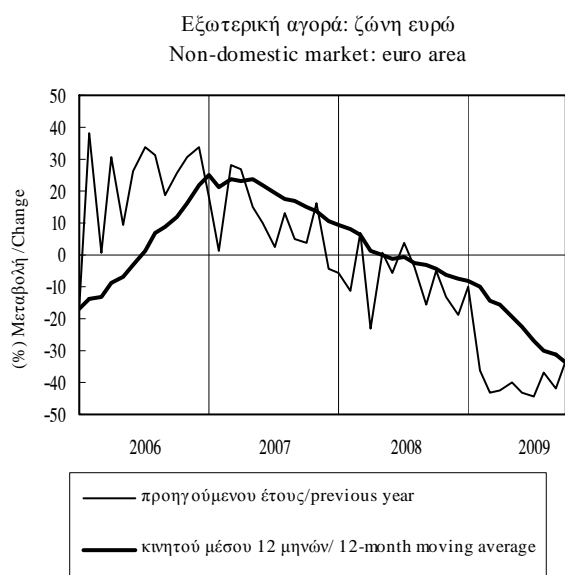

**Πίνακας Ι.4.1. ΚΥΚΛΟΣ ΕΡΓΑΣΙΩΝ ΣΤΗΝ ΕΜΠΟΡΙΑ ΑΥΤΟΚΙΝΗΤΩΝ-ΜΟΤΟΣΙΚΛΕΤΩΝ ΚΑΙ ΣΤΟ ΧΟΝΔΡΙΚΟ ΕΜΠΟΡΙΟ**  
(σε τρέχουσες τιμές)

**Table I.4.1. TURNOVER IN MOTOR TRADES AND WHOLESALE TRADE (at current prices)**

Περίοδος  Period	Εμπορία αυτοκινήτων-μοτοσικλετών (1) Motor trades (1)				Χονδρικό εμπόριο (2) Wholesale trade (2)			
	Δείκτης  Index  2005=100	(% Μεταβολή/ Change			Δείκτης  Index  2005=100	(% Μεταβολή/ Change		
		Προηγούμενου έτους Previous year	Σωρευτικής περιόδου Cumulative period	Κινητού μέσου 12 μηνών 12-month moving average		Προηγούμενου έτους Previous year	Σωρευτικής περιόδου Cumulative period	Κινητού μέσου 12 μηνών 12-month moving average
2005	100,0	-	-	-	100,0	-	-	-
2006	101,0	1,0	-	-	111,4	11,4	-	-
2007	108,9	7,8	-	-	124,1	11,4	-	-
2008	100,2	-8,0	-	-	135,8	9,4	-	-
2005 I	104,8	-	-	-	94,8	-	-	-
II	104,3	-	-	-	100,5	-	-	-
III	95,9	-	-	-	98,7	-	-	-
IV	95,0	-	-	-	105,9	-	-	-
2006 I	102,3	-2,4	-2,4	-	102,3	7,9	7,9	-
II	111,8	7,2	2,4	-	115,1	14,5	11,3	-
III	91,6	-4,4	0,3	-	111,6	13,1	11,9	-
IV	98,3	3,4	1,0	1,0	116,5	10,0	11,4	11,4
2007 I	110,5	7,9	7,9	3,7	117,1	14,5	14,5	13,0
II	113,2	1,2	4,4	2,1	130,1	13,0	13,7	12,6
III	103,8	13,3	7,1	6,2	118,0	5,8	11,0	10,8
IV	108,0	10,0	7,8	7,8	131,1	12,5	11,4	11,4
2008 I	108,4	-1,9	-1,9	5,2	125,2	6,9	6,9	9,6
II	108,9	-3,7	-2,8	3,8	146,6	12,7	10,0	9,6
III	100,9	-2,8	-2,8	0,1	135,0	14,4	11,4	11,7
IV	82,6	-23,5	-8,0	-8,0	136,4	4,0	9,4	9,4
2009 I	75,2	-30,7	-30,7	-15,2	114,0	-9,0	-9,0	5,5
II	95,1	-12,7	-21,7	-17,6	124,2	-15,3	-12,4	-2,2

Πηγή: ΕΣΥΕ / Source: NSSG.

(1) Κλάδος 45, NACE Αναθ.2, Κανονισμός (ΕΚ) 1893/2006./Branch 45, NACE Rev.2, Regulation (ΕΚ) 1893/2006.

(2) Κλάδος 46, NACE Αναθ.2, Κανονισμός (ΕΚ) 1893/2006./Branch 46, NACE Rev.2, Regulation (ΕΚ) 1893/2006..

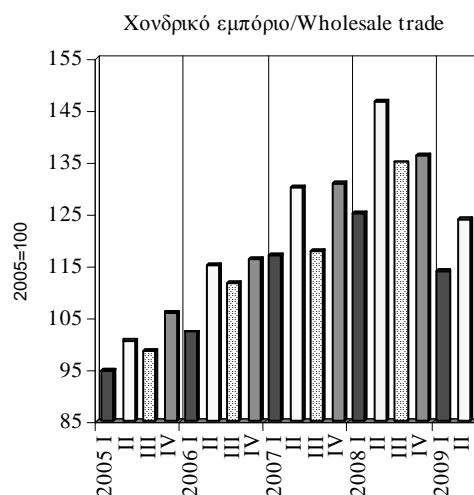
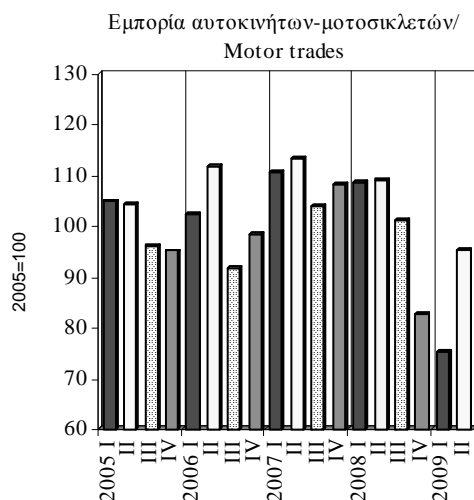

Πίνακας Ι.4.2. ΕΠΙΒΑΤΙΚΗ ΚΙΝΗΣΗ

Table I.4.2. PASSENGERS

Περίοδος Period	Χιλιομετρικοί επιβάτες ΟΑ-Σύνολο Passenger/Kms OA-Total				Χιλιομετρικοί επιβάτες ΟΑ- Εξωτερικού Passenger/Kms OA-International				Επιβατική κίνηση ΟΛΠ (άτομα) Passengers PAP (persons)			
	Εκατ. Million	(% ) Μεταβολή/ Change			Εκατ. Million	(% ) Μεταβολή/ Change			Χιλιάδες Thousands	(% ) Μεταβολή/ Change		
		Προηγούμεν. έτους Previous year	Σωρευτικής περιόδου Cumulative period	Κιν. μέσου 12 μηνών 12-month moving avg.		Προηγούμεν. έτους Previous year	Σωρευτικής περιόδου Cumulative period	Κιν. μέσου 12 μηνών 12-month moving avg.		Προηγούμεν. έτους Previous year	Σωρευτικής περιόδου Cumulative period	Κιν. μέσου 12 μηνών 12-month moving avg.
2004	6788,3	6,4	-	-	5849,5	6,0	-	-	11916,8	-4,9	-	-
2005	7339,8	8,1	-	-	6462,3	10,5	-	-	12410,5	4,1	-	-
2006	7041,8	-4,1	-	-	6149,8	-4,8	-	-	12870,8	3,7	-	-
2007	7230,8	2,7	-	-	6268,4	1,9	-	-	13127,4	2,0	-	-
2008	6609,9	-8,6	-	-	5768,6	-8,0	-	-	13220,4	0,7	-	-
2008 II	1711,8	-9,7	-6,0	-0,1	1488,8	-9,5	-5,9	-0,5	3555,9	-0,3	-0,4	0,6
III	2171,0	-8,3	-7,0	-4,2	1905,3	-7,1	-6,4	-3,8	5913,0	1,5	0,6	0,3
IV	1405,5	-14,0	-8,6	-8,6	1228,8	-13,4	-8,0	-8,0	2128,2	1,2	0,7	0,7
2009 I	1043,3	-21,1	-21,1	-12,3	883,1	-22,9	-22,9	-12,1	1469,1	-9,5	-9,5	-0,4
II	1390,7	-18,8	-19,8	-14,6	1186,3	-20,3	-21,4	-14,8	3458,5	-2,7	-4,9	-1,1
III	1862,6	-14,2	-17,4	-16,6	1603,9	-15,8	-19,1	-17,7	-	-	-	-
2008 Απρ./Apr.	506,6	-17,7	-6,2	1,0	432,4	-18,9	-6,4	0,3	1028,7	-6,4	-2,9	0,3
Μάιος/May	568,7	-6,9	-6,4	0,4	497,9	-6,3	-6,4	-0,1	1122,8	1,2	-1,7	0,0
Ιούν./Jun.	636,5	-4,8	-6,0	-0,1	558,5	-3,9	-5,9	-0,5	1404,3	3,4	-0,4	0,6
Ιούλ./Jul.	727,9	-8,6	-6,5	-1,3	640,5	-6,9	-6,1	-1,3	2058,0	-0,9	-0,5	-0,2
Αύγ./Aug.	777,8	-6,4	-6,5	-3,0	683,8	-4,9	-5,9	-2,7	2470,4	6,4	1,2	1,2
Σεπτ./Sept.	665,3	-10,2	-7,0	-4,2	581,1	-9,7	-6,4	-3,8	1384,7	-3,1	0,6	0,3
Οκτ./Oct.	533,9	-16,0	-7,9	-5,9	466,9	-15,6	-7,3	-5,5	1042,7	10,8	1,4	1,2
Νοέμ./Nov.	420,3	-9,0	-8,0	-6,9	364,3	-7,5	-7,3	-6,4	629,8	1,9	1,4	1,2
Δεκ./Dec.	451,3	-16,1	-8,6	-8,6	397,6	-15,9	-8,0	-8,0	455,7	-16,2	0,7	0,7
2009 Ιαν./Jan.	390,7	-16,0	-16,0	-9,8	338,0	-16,4	-16,4	-9,2	479,8	-2,7	-2,7	0,8
Φεβρ./Feb.	286,0	-15,1	-15,6	-10,1	235,5	-17,5	-16,8	-9,6	423,5	0,3	-1,3	1,1
Μάρτ./Mar.	366,6	-29,5	-21,1	-12,3	309,6	-32,1	-22,9	-12,1	565,8	-20,1	-9,5	-0,4
Απρ./Apr.	485,3	-4,2	-16,4	-11,3	413,2	-4,4	-17,9	-10,9	1076,6	4,7	-4,0	0,5
Μάιος/May	419,3	-26,3	-18,7	-12,8	357,8	-28,1	-20,3	-12,7	1011,2	-9,9	-5,8	-0,5
Ιούν./Jun.	486,1	-23,6	-19,8	-14,6	415,2	-25,6	-21,4	-14,8	1370,7	-2,4	-4,9	-1,1
Ιούλ./Jul.	638,3	-12,3	-18,3	-15,0	551,3	-13,9	-20,0	-15,6	-	-	-	-
Αύγ./Aug.	693,3	-10,9	-17,0	-15,6	595,7	-12,9	-18,8	-16,5	-	-	-	-
Σεπτ./Sept.	531,1	-20,2	-17,4	-16,6	456,9	-21,4	-19,1	-17,7	-	-	-	-

Πηγή: ΟΑ / Source: OA

Πηγή: ΟΛΠ / Source: PAP

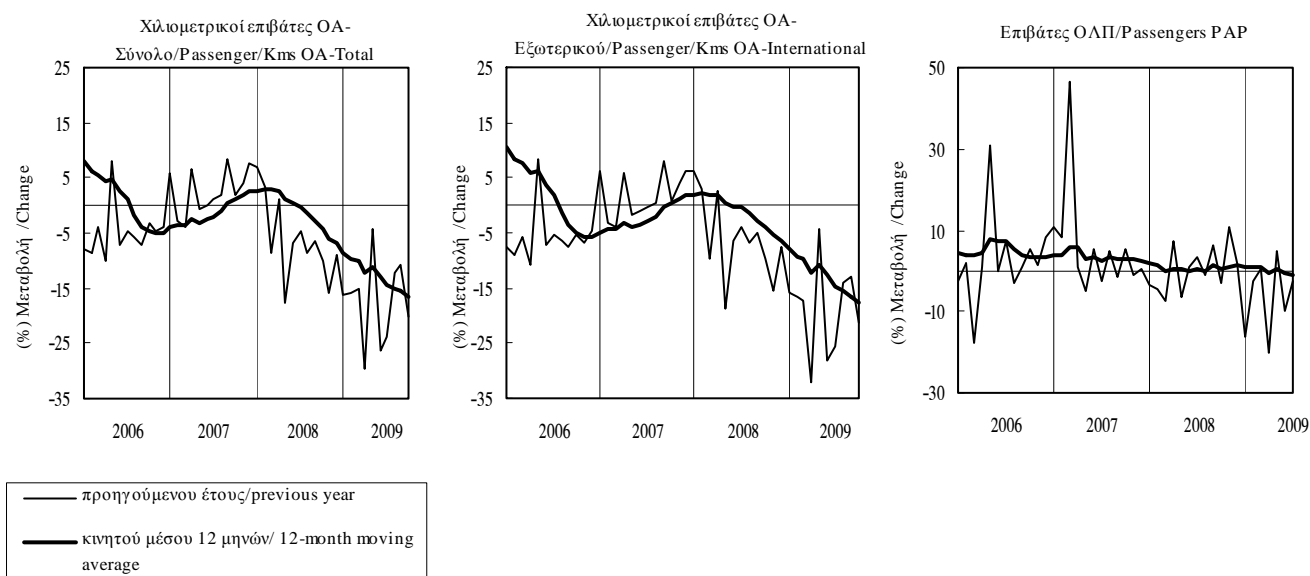

Πίνακας Ι.4.2. ΕΠΙΒΑΤΙΚΗ ΚΙΝΗΣΗ (συνέχεια)

Table I.4.2. PASSENGERS (continued)

Περίοδος Period	Επιβάτες Aegean Airlines-Σύνολο (I) Passengers Aegean Airlines-Total (I)				Επιβάτες Aegean Airlines-Εξωτερικού (I) Passengers Aegean Airlines-International (I)			
	Χιλιάδες άτομα Thousands	(% ) Μεταβολή/ Change			Χιλιάδες άτομα Thousands	(% ) Μεταβολή/ Change		
		Προηγούμενου έτους Previous year	Σωρευτικής περιόδου Cumulative period	Κινητού μέσου 12 μηνών 12-month moving average		Προηγούμενου έτους Previous year	Σωρευτικής περιόδου Cumulative period	Κινητού μέσου 12 μηνών 12-month moving average
2004	3578	-	-	-	1009,25	-	-	-
2005	4008	12,0	-	-	1218,53	20,7	-	-
2006	4447	11,0	-	-	1386,89	13,8	-	-
2007	5226	17,5	-	-	1870,20	34,8	-	-
2008	5978	14,4	-	-	2310,75	23,6	-	-
2004 I	691	-	-	-	150,04	-	-	-
II	944	-	-	-	255,90	-	-	-
III	1121	-	-	-	362,32	-	-	-
IV	821	-	-	-	240,99	-	-	-
2005 I	755	9,3	9,3	-	202,55	35,0	35,0	-
II	1097	16,2	13,3	-	348,32	36,1	35,7	-
III	1295	15,4	14,2	-	435,21	20,1	28,4	-
IV	861	4,8	12,0	12,0	232,45	-3,6	20,7	20,7
2006 I	778	3,0	3,0	10,7	201,33	-0,6	-0,6	14,6
II	1189	8,4	6,2	8,6	376,95	8,2	5,0	8,0
III	1438	11,0	8,2	7,5	507,28	16,6	10,1	7,4
IV	1043	21,2	11,0	11,0	301,33	29,6	13,8	13,8
2007 I	966	24,1	24,1	15,0	265,05	31,6	31,6	19,2
II	1373	15,5	18,9	16,9	516,21	36,9	35,1	27,6
III	1724	19,9	19,3	19,7	671,28	32,3	33,8	33,1
IV	1164	11,5	17,5	17,5	417,67	38,6	34,8	34,8
2008 I	1062	10,0	10,0	14,8	356,72	34,6	34,6	35,2
II	1585	15,4	13,2	14,8	610,32	18,2	23,8	29,3
III	1949	13,0	13,1	12,8	818,26	21,9	22,9	25,6
IV	1382	18,8	14,4	14,4	525,46	25,8	23,6	23,6
2009 I	1158	9,0	9,0	14,1	426,55	19,6	19,6	21,3
II	1732	9,3	9,2	12,4	735,57	20,5	20,2	21,9

Πηγή : Aegean Airlines/Source : Aegean Airlines

(I) Περιλαμβάνονται και οι ναυλωμένες πτήσεις/ Charter flights are included.

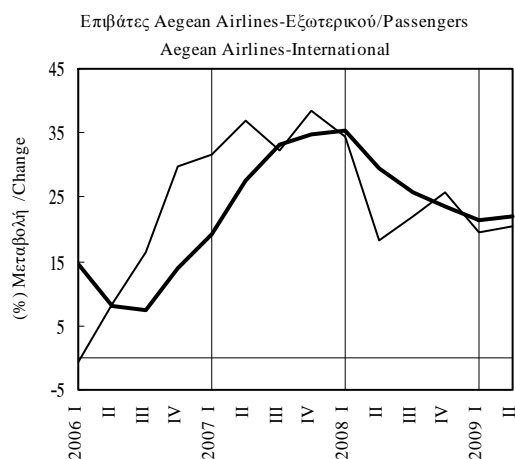
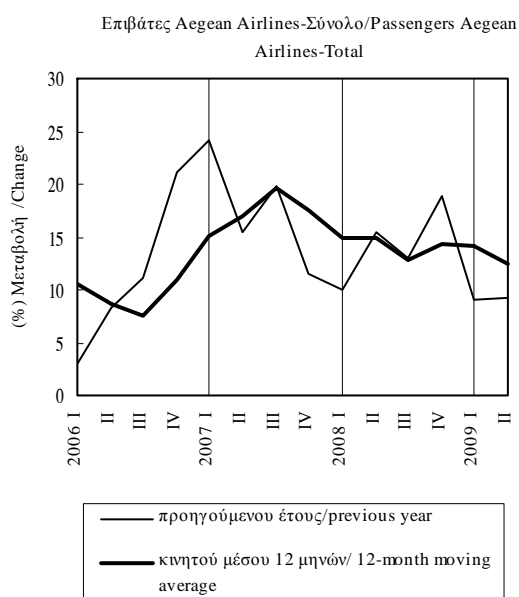

Πίνακας Ι.4.3. ΜΕΤΑΦΟΡΕΣ ΕΜΠΟΡΕΥΜΑΤΩΝ

Table I.4.3. FREIGHT MOVED

Περίοδος Period	Χιλιόμετρικοί τόν. εμπορευμ. ΟΣΕ / Freight ton-km HRO				Διακίνηση εμπορευμάτων ΟΛΠ (μετρικοί τόνοι) / Freight moved PAP (metric tons)			
	Εκατ. Million	(%) Μεταβολή/ Change			Χιλιάδες Thousands	(%) Μεταβολή/ Change		
		Προηγούμενου έτους Previous year	Σωρευτικής περιόδου Cumulative period	Κινητού μέσου 12 μηνών 12-month moving average		Προηγούμενου έτους Previous year	Σωρευτικής περιόδου Cumulative period	Κινητού μέσου 12 μηνών 12-month moving average
2004	591,8	29,7	-	-	20586,8	-3,9	-	-
2005	613,3	3,6	-	-	19816,4	-3,7	-	-
2006	662,0	7,9	-	-	21128,1	6,6	-	-
2007	834,7	26,1	-	-	20121,9	-4,8	-	-
2008	785,7	-5,9	-	-	10477,4	-47,9	-	-
2008 I	212,2	3,0	3,1	17,2	2286,5	-40,6	-40,6	-7,8
II	223,7	12,6	7,7	13,6	2773,1	-46,4	-43,9	-15,9
III	176,9	-9,5	2,1	7,5	2862,8	-47,7	-45,4	-26,6
IV	172,9	-26,3	-5,9	-5,9	2555,1	-54,5	-47,9	-47,9
2009 I	129,3	-39,1	-39,1	-16,4	2404,7	5,2	5,2	-42,9
II	125,8	-43,8	-41,5	-30,2	3045,0	9,8	7,7	-32,7
2008 Ιαν./Jan.	70,6	3,2	3,2	23,1	789,0	-33,8	-33,8	-4,9
Φεβρ./Feb.	72,1	16,5	9,5	21,4	733,2	-38,6	-36,2	-5,8
Μάρτ./Mar.	69,6	-8,1	3,1	17,2	764,3	-47,9	-40,6	-7,8
Απρ./Apr.	82,3	23,0	7,9	16,1	900,1	-38,8	-40,1	-8,8
Μάιος/May	62,7	-5,6	5,3	13,7	878,9	-53,9	-43,7	-13,0
Ιούν./Jun.	78,8	20,3	7,7	13,6	994,1	-44,7	-43,9	-15,9
Ιούλ./Jul.	67,8	-5,4	5,7	11,5	1012,7	-45,0	-44,1	-18,9
Αύγ./Aug.	51,3	-0,4	5,1	11,6	930,0	-48,7	-44,8	-22,1
Σεπτ./Sept.	57,7	-20,1	2,1	7,5	920,1	-49,5	-45,4	-26,6
Οκτ./Oct.	62,5	-25,0	-1,2	1,9	919,9	-52,7	-46,2	-32,1
Νοέμ./Nov.	56,2	-28,3	-4,0	-1,6	846,9	-54,1	-47,0	-39,6
Δεκ./Dec.	54,3	-25,6	-5,9	-5,9	788,3	-56,9	-47,9	-47,9
2009 Ιαν./Jan.	40,0	-43,3	-43,3	-9,8	792,7	0,5	0,5	-46,8
Φεβρ./Feb.	43,1	-40,1	-41,7	-14,3	772,4	5,3	2,8	-45,4
Μάρτ./Mar.	46,1	-33,7	-39,1	-16,4	839,6	9,9	5,2	-42,9
Απρ./Apr.	40,0	-51,4	-42,5	-22,9	869,5	-3,4	2,8	-41,3
Μάιος/May	41,4	-33,9	-41,0	-25,0	1048,6	19,3	6,3	-36,7
Ιούν./Jun.	44,5	-43,5	-41,5	-30,2	1126,9	13,4	7,7	-32,7

Πηγή: ΟΣΕ / Source: HRO

Πηγή: ΟΛΠ / Source: PAP

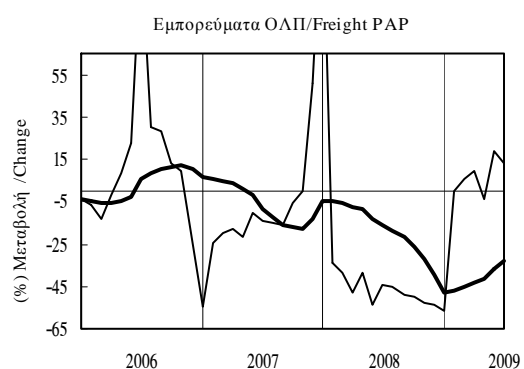
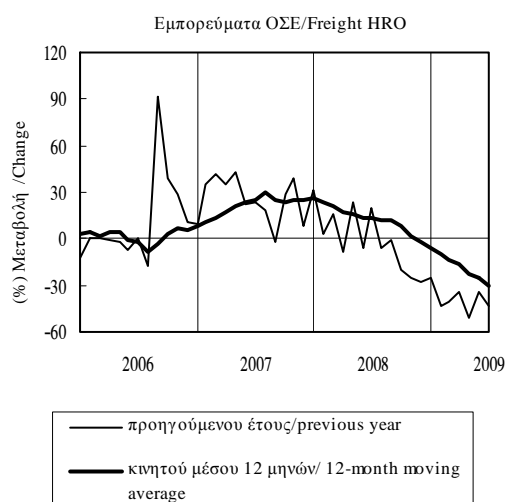



**Πίνακας Ι.4.4. ΚΥΚΛΟΣ ΕΡΓΑΣΙΩΝ ΣΤΙΣ ΜΕΤΑΦΟΡΕΣ (σε τρέχουσες τιμές)**

**Table I.4.4. TURNOVER IN THE TRANSPORT SECTOR (at current prices)**

Περίοδος  Period	Χερσαίες μεταφορές (1) / Land transport (1)				Θαλάσσιες και ακτοπλοϊκές μεταφορές (2) / Water transport (2)			
	Δείκτης Index  2005=100	(% Μεταβολή/ Change			Δείκτης Index  2005=100	(% Μεταβολή/ Change		
		Προηγούμενου έτους Previous year	Σωρευτικής περιόδου Cumulative period	Κινητού μέσου 12 μηνών 12-month moving average		Προηγούμενου έτους Previous year	Σωρευτικής περιόδου Cumulative period	Κινητού μέσου 12 μηνών 12-month moving average
2005	100,0	-	-	-	100,0	-	-	-
2006	123,9	23,9	-	-	98,8	-1,2	-	-
2007	146,4	18,2	-	-	106,8	8,1	-	-
2008	153,9	5,1	-	-	117,7	10,2	-	-
2005 I	81,3	-	-	-	51,2	-	-	-
II	101,1	-	-	-	96,8	-	-	-
III	129,0	-	-	-	149,1	-	-	-
IV	88,6	-	-	-	102,8	-	-	-
2006 I	99,4	22,3	22,3	-	56,4	10,1	10,1	-
II	141,5	40,0	32,1	-	110,5	14,2	12,8	-
III	132,8	3,0	20,0	-	155,2	4,1	8,4	-
IV	121,8	37,5	23,9	23,9	72,9	-29,1	-1,2	-1,2
2007 I	123,5	24,3	24,3	24,3	70,1	24,4	24,4	0,9
II	166,2	17,5	20,3	18,7	107,3	-2,9	6,3	-3,2
III	169,6	27,7	22,9	25,7	169,2	9,0	7,6	-1,3
IV	126,4	3,7	18,2	18,2	80,4	10,3	8,1	8,1
2008 I	135,4	9,6	9,6	15,0	75,0	6,9	6,9	5,7
II	184,7	11,1	10,5	13,2	125,4	16,8	12,9	10,9
III	164,6	-3,0	5,5	5,1	191,0	12,9	12,9	12,4
IV	131,0	3,6	5,1	5,1	79,3	-1,4	10,2	10,2
2009 I	85,7	-36,7	-36,7	-5,3	63,8	-14,9	-14,9	6,4
II	81,9	-55,7	-47,6	-24,8	93,7	-25,3	-21,4	-4,9

Πηγή: ΕΣΥΕ / Source: NSSG.

(1) Κλάδος 49 (NACE Αναθ.2)/Branch 49 (NACE Rev.2).

(2) Κλάδος 50 (NACE Αναθ.2)/Branch 50 (NACE Rev.2).

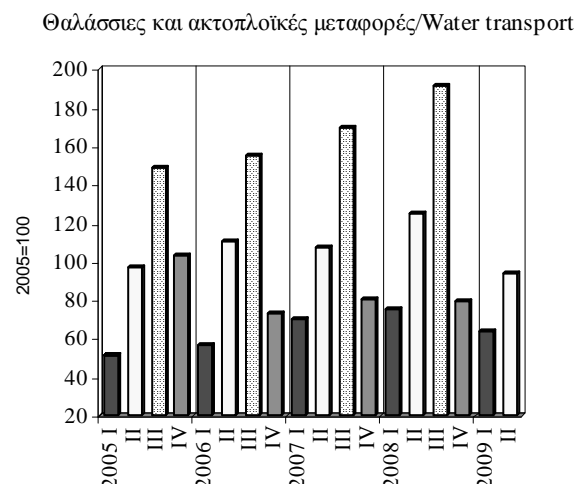
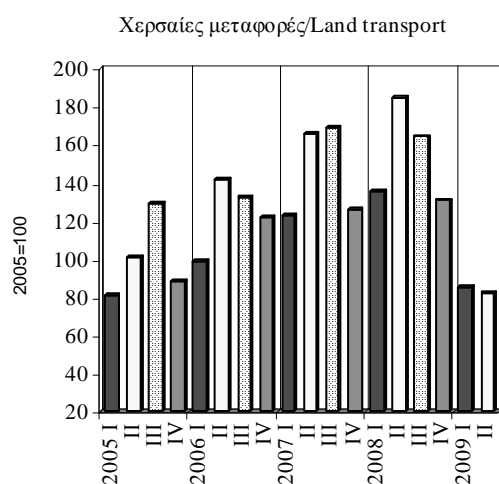

**Πίνακας Ι.4.4. ΚΥΚΛΟΣ ΕΡΓΑΣΙΩΝ ΣΤΙΣ ΜΕΤΑΦΟΡΕΣ (σε τρέχουσες τιμές) (συνέχεια)**

**Table I.4.4. TURNOVER IN THE TRANSPORT SECTOR (at current prices) (continued)**

Περίοδος  Period	Εναέριες μεταφορές (1) Air transport (1)				Αποθήκευση και υποστηρικτικές προς τις μεταφορές δραστηριότητες (2)/ Storage and supporting transport activities (2)				Ταξιδιωτικά πρακτορεία και λοιπές δραστηριότητες (3) Travel agencies and other activities (3)			
	Δείκτης Index  2005=100	(%) Μεταβολή/ Change			Δείκτης Index  2005=100	(%) Μεταβολή/ Change			Δείκτης Index  2005=100	(%) Μεταβολή/ Change		
		Προηγούμ. έτους  Previous year	Σωρευτικής περιόδου  Cumulative period	Κιν. μέσου 12 μηνών  12-month moving avg.		Προηγούμ. έτους  Previous year	Σωρευτικής περιόδου  Cumulative period	Κιν. μέσου 12 μηνών  12-month moving avg.		Προηγούμ. έτους  Previous year	Σωρευτικής περιόδου  Cumulative period	Κιν. μέσου 12 μηνών  12-month moving avg.
2005	100,0	-	-	-	100,0	-	-	-	100,0	-	-	-
2006	106,2	6,2	-	-	114,2	14,2	-	-	106,5	6,5	-	-
2007	113,7	7,0	-	-	112,5	-1,5	-	-	135,8	27,5	-	-
2008	121,0	6,5	-	-	116,0	3,1	-	-	140,5	3,5	-	-
2005 I	74,7	-	-	-	72,1	-	-	-	78,1	-	-	-
II	108,1	-	-	-	96,9	-	-	-	101,5	-	-	-
III	132,7	-	-	-	113,2	-	-	-	106,5	-	-	-
IV	84,5	-	-	-	117,8	-	-	-	113,8	-	-	-
2006 I	74,6	-0,1	-0,1	-	78,9	9,4	9,4	-	82,7	5,9	5,9	-
II	113,8	5,3	3,1	-	115,8	19,5	15,2	-	112,9	11,2	8,9	-
III	133,7	0,7	2,1	-	116,0	2,5	10,1	-	124,5	16,9	11,9	-
IV	102,9	21,8	6,2	6,2	146,0	23,9	14,2	14,2	105,8	-7,0	6,5	6,5
2007 I	89,2	19,5	19,5	9,9	81,0	2,7	2,7	12,8	93,5	13,1	13,1	8,0
II	117,7	3,5	9,8	9,3	109,3	-5,6	-2,3	6,3	137,9	22,1	18,3	11,0
III	145,8	9,1	9,5	12,1	132,1	13,9	3,8	9,3	151,7	21,8	19,7	12,7
IV	101,9	-1,0	7,0	7,0	127,7	-12,5	-1,5	-1,5	160,0	51,2	27,5	27,5
2008 I	92,1	3,3	3,3	4,1	99,4	22,7	22,7	2,1	103,7	10,9	10,9	26,7
II	131,2	11,4	7,9	6,2	136,0	24,4	23,7	9,5	146,2	6,0	8,0	21,6
III	153,6	5,4	6,9	5,1	137,5	4,1	15,7	6,9	163,3	7,7	7,9	17,2
IV	107,2	5,2	6,5	6,5	91,2	-28,6	3,1	3,1	148,7	-7,1	3,5	3,5
2009 I	94,9	3,0	3,0	6,4	68,4	-31,2	-31,2	-7,6	52,5	-49,4	-49,4	-7,7
II	120,1	-8,5	-3,7	1,0	78,9	-42,0	-37,4	-24,1	104,7	-28,4	-37,1	-16,5

Πηγή: ΕΣΥΕ / Source: NSSG.

(1) Κλάδος 51 (NACE Αναθ.2)/Branch 51 (NACE Rev.2).

(2) Κλάδος 52 (NACE Αναθ.2)/Branch 52 (NACE Rev.2).

(3) Κλάδος 79 (NACE Αναθ.2)/Branch 79 (NACE Rev.2).

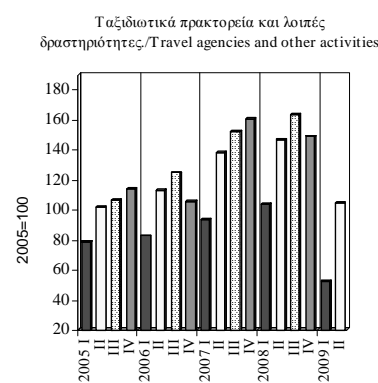
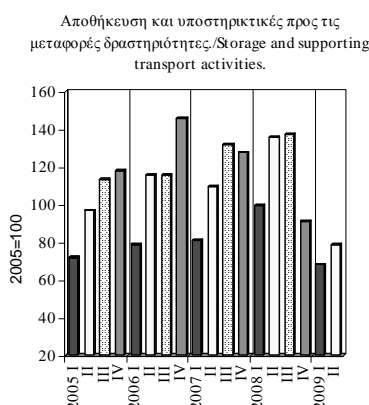
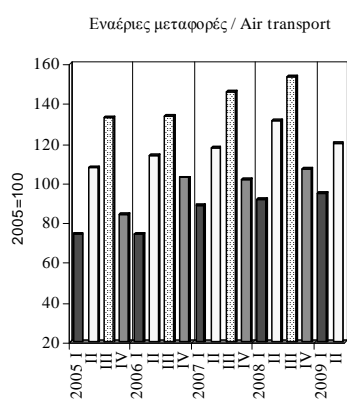

### Πίνακας Ι.4.5. ΚΙΝΗΤΗ ΤΗΛΕΦΩΝΙΑ

**Table I.4.5. MOBILE TELEPHONY**

Περίοδος  Period	Έσοδα Δημοσίου από τέλη κινητής τηλεφωνίας (1) (*) Public revenues from tax on mobile telephony (1) (*)			
	Εκατ. ευρώ  Million euros	(% ) Μεταβολή/ Change		
		Προηγούμενου έτους Previous year	Σωρευτικής περιόδου Cumulative period	Κινητού μέσου 12 μηνών 12-month moving average
2004	86,55	13,0	-	-
2005	95,89	10,8	-	-
2006	107,19	11,8	-	-
2007	229,56	114,2	-	-
2008	241,72	5,3	-	-
2008 I	59,33	5,7	5,7	69,4
II	58,97	7,2	6,4	42,3
III	61,25	4,5	5,8	21,0
IV	62,17	3,9	5,3	5,3
2009 I	61,04	2,9	2,9	4,6
II	58,59	-0,6	1,1	2,7
2008 Μάρτ./Mar.	20,10	5,4	5,7	69,4
Απρ./Apr.	19,65	6,2	5,8	59,2
Μάιος/May	19,42	10,6	6,7	50,8
Ιούν./Jun.	19,89	5,0	6,4	42,3
Ιούλ./Jul.	20,02	4,6	6,2	34,5
Αύγ./Aug.	20,57	4,6	6,0	27,5
Σεπτ./Sept.	20,66	4,3	5,8	21,0
Οκτ./Oct.	21,15	4,4	5,6	15,2
Νοέμ./Nov.	20,78	2,9	5,4	9,7
Δεκ./Dec.	20,25	4,6	5,3	5,3
2009 Ιαν./Jan.	20,41	63,1	63,1	11,7
Φεβρ./Feb.	20,04	-25,0	3,1	4,8
Μάρτ./Mar.	20,59	2,5	2,9	4,6
Απρ./Apr.	20,05	2,0	2,7	4,3
Μάιος/May	18,87	-2,8	1,6	3,2
Ιούν./Jun.	19,67	-1,1	1,1	2,7
Ιούλ./Jul.	19,81	-1,1	0,8	2,2
Αύγ./Aug.	20,18	-1,9	0,5	1,7

Πηγή: Υπουργείο Οικονομίας και Οικονομικών / Source: Ministry of Economy and Finance.

(1) Πάγια μηνιαία τέλη ανά σύνδεση/Flat monthly fees per connection.

(\*) Από τον Ιανουάριο του 2007 η αύξηση των εσόδων του Δημοσίου από τέλη κινητής τηλεφωνίας οφείλεται στην αναπροσαρμογή των παγίων μηνιαίων τελών, που ισχύει από 1 Νοεμβρίου του 2006/ Since January 2007 the increase in public revenue from tax on mobile telephony is due to the readjustment of the flat monthly fees as from 1 November 2006.

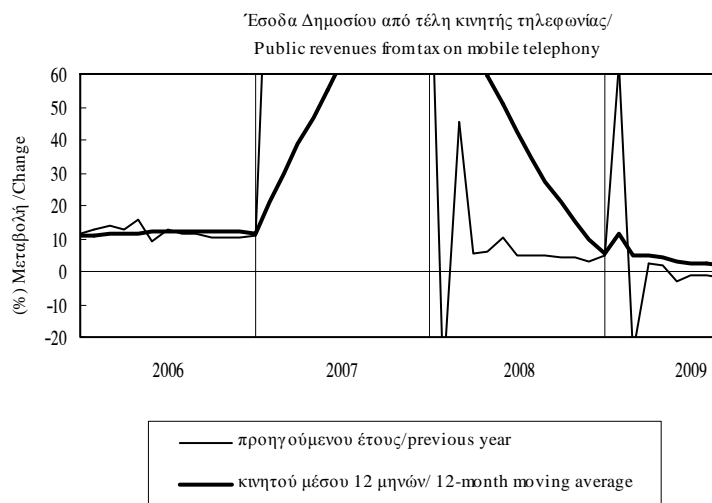

**Πίνακας Ι.4.6. ΔΕΙΚΤΕΣ ΚΥΚΛΟΥ ΕΡΓΑΣΙΩΝ ΣΤΙΣ ΤΗΛΕΠΙΚΟΙΝΩΝΙΕΣ, ΣΤΙΣ ΝΟΜΙΚΕΣ-ΛΟΓΙΣΤΙΚΕΣ ΔΡΑΣΤΗΡΙΟΤΗΤΕΣ ΚΑΙ ΣΤΙΣ ΥΠΗΡΕΣΙΕΣ ΠΑΡΟΧΗΣ ΣΥΜΒΟΥΛΩΝ ΔΙΑΧΕΙΡΙΣΗΣ (σε τρέχουσες τιμές)**

**Table I.4.6. TURNOVER INDICES IN TELECOMMUNICATIONS, LEGAL-ACCOUNTING ACTIVITIES AND MANAGEMENT CONSULTANCY SERVICES (at current prices)**

Περίοδος Period	Τηλεπικοινωνίες (1) Telecommunications (1)				Νομικές-λογιστικές δραστηριότητες και υπηρεσίες παροχής συμβουλών διαχείρισης (2) Legal -accounting activities and management consultancy services (2)			
	Δείκτης Index 2005=100	(% ) Μεταβολή/ Change			Δείκτης Index 2005=100	(% ) Μεταβολή/ Change		
		Προηγούμενου έτους Previous year	Σωρευτικής περιόδου Cumulative period	Κινητού μέσου 12 μηνών 12-month moving average		Προηγούμενου έτους Previous year	Σωρευτικής περιόδου Cumulative period	Κινητού μέσου 12 μηνών 12-month moving average
2005	100	-	-	-	99,97	-	-	-
2006	109	9,4	-	-	106,80	6,8	-	-
2007	97	-11,5	-	-	119,30	11,7	-	-
2008	96	-1,0	-	-	132,27	10,9	-	-
2005 I	98	-	-	-	77,30	-	-	-
II	90	-	-	-	85,30	-	-	-
III	109	-	-	-	80,40	-	-	-
IV	103	-	-	-	156,90	-	-	-
2006 I	105	7,3	7,3	-	79,50	2,9	2,9	-
II	109	20,4	13,6	-	83,50	-2,1	0,2	-
III	107	-2,0	7,8	-	85,90	6,8	2,4	-
IV	117	13,7	9,4	9,4	178,30	13,6	6,8	6,8
2007 I	91	-13,0	-13,0	4,1	89,90	13,1	13,1	8,8
II	98	-9,7	-11,3	-2,9	103,95	24,5	18,9	14,4
III	101	-5,4	-9,4	-3,8	97,85	13,9	17,2	15,8
IV	97	-17,3	-11,5	-11,5	185,50	4,0	11,7	11,7
2008 I	94	3,2	3,2	-7,9	98,60	9,7	9,7	11,0
II	98	-0,3	1,4	-5,7	121,80	17,2	13,7	10,0
III	100	-1,8	0,3	-4,8	106,40	8,7	12,0	9,0
IV	92	-4,7	-1,0	-1,0	202,30	9,1	10,9	10,9
2009 I	88	-6,7	-6,7	-3,3	88,75	-10,0	-10,0	6,9
II	86	-11,8	-9,3	-6,2	126,00	3,5	-2,6	3,9

Πηγή:ΕΣΥΕ / Source: NSSG.

(1) Κλάδος 61 (NACE Αναθ.2)/Branch 61 (NACE Rev.2).

(2) Κλάδος 69 και 70.2 (NACE Αναθ.2)/Branch 69 and 70.2 (NACE Rev.2).

Τηλεπικοινωνίες/Telecommunications

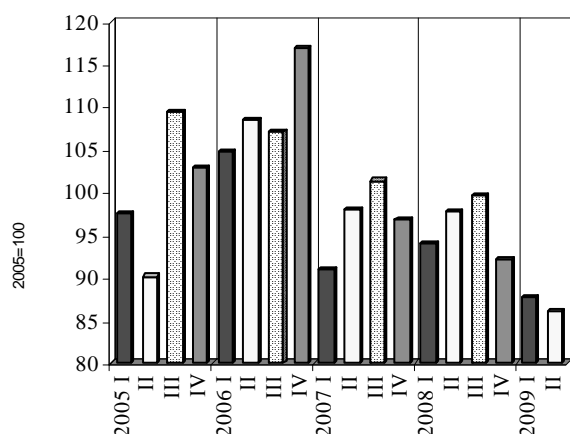

Νομικές-λογιστικές δραστηριότητες και υπηρεσίες παροχής συμβουλών διαχείρισης/Legal-accounting activities and management consultancy services

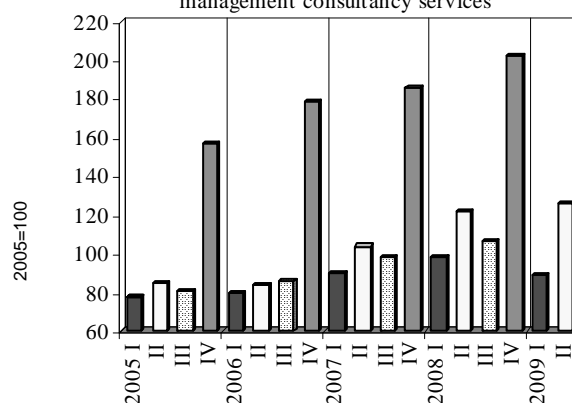

**Πίνακας Ι.4.7. ΔΕΙΚΤΕΣ ΚΥΚΛΟΥ ΕΡΓΑΣΙΩΝ ΣΤΙΣ ΔΡΑΣΤΗΡΙΟΤΗΤΕΣ ΑΡΧΙΤΕΚΤΟΝΩΝ-ΜΗΧΑΝΙΚΩΝ ΚΑΙ ΣΤΙΣ ΥΠΗΡΕΣΙΕΣ ΔΙΑΦΗΜΙΣΗΣ ΚΑΙ ΕΡΕΥΝΑΣ ΑΓΟΡΑΣ (σε τρέχουσες τιμές)**

**Table I.4.7. TURNOVER INDICES IN ARCHITECTURAL-ENGINEERING ACTIVITIES AND ADVERTISING AND MARKET RESEARCH SERVICES (at current prices)**

Περίοδος Period	Δραστηριότητες αρχιτεκτόνων-μηχανικών (1) Architectural-engineering activities (1)				Υπηρεσίες διαφήμισης και έρευνας αγοράς (2) Advertising and market research services (2)			
	Δείκτης Index 2005=100	(% ) Μεταβολή/ Change			Δείκτης Index 2005=100	(% ) Μεταβολή/ Change		
		Προηγούμενου έτους Previous year	Σωρευτικής περιόδου Cumulative period	Κινητού μέσου 12 μηνών 12-month moving average		Προηγούμενου έτους Previous year	Σωρευτικής περιόδου Cumulative period	Κινητού μέσου 12 μηνών 12-month moving average
2005	100	-	-	-	99,97	-	-	-
2006	108	8,1	-	-	96,83	-3,2	-	-
2007	123	13,9	-	-	101,41	4,7	-	-
2008	134	9,0	-	-	104,00	2,6	-	-
2005 I	66	-	-	-	80,20	-	-	-
II	88	-	-	-	111,70	-	-	-
III	94	-	-	-	82,10	-	-	-
IV	152	-	-	-	125,90	-	-	-
2006 I	79	19,8	19,8	-	73,00	-9,0	-9,0	-
II	84	-4,4	6,0	-	112,80	1,0	-3,2	-
III	96	1,8	4,4	-	70,80	-13,8	-6,4	-
IV	173	14,1	8,1	8,1	130,70	3,8	-3,2	-3,2
2007 I	68	-14,1	-14,1	2,0	81,60	11,8	11,8	0,8
II	108	28,4	7,8	8,7	113,55	0,7	5,0	0,7
III	129	34,2	17,5	16,3	79,50	12,3	7,0	6,0
IV	188	8,4	13,9	13,9	131,00	0,2	4,7	4,7
2008 I	84	23,8	23,8	20,8	86,10	5,5	5,5	3,6
II	132	22,2	22,8	19,7	128,70	13,3	10,1	7,2
III	122	-5,5	10,9	10,0	82,90	4,3	8,4	5,8
IV	199	6,0	9,0	9,0	118,30	-9,7	2,6	2,6
2009 I	88	4,0	4,0	6,2	70,35	-18,3	-18,3	-2,4
II	113	-13,8	-6,9	-2,0	94,70	-26,4	-23,2	-13,9

Πηγή:ΕΣΥΕ / Source: NSSG.

(1) Κλάδος 71 (NACE Αναθ.2)/Branch 71 (NACE Rev.2).

(2) Κλάδος 73 (NACE Αναθ.2)/Branch 73 (NACE Rev.2).

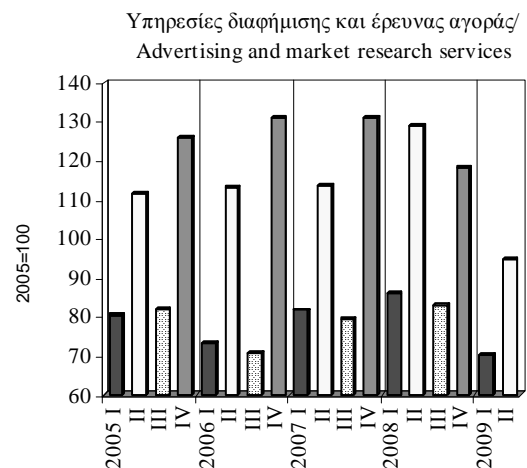
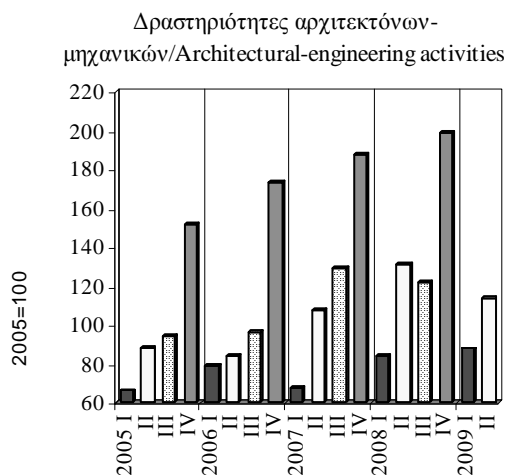

Πίνακας Ι.4.8. ΤΟΥΡΙΣΤΙΚΗ ΚΙΝΗΣΗ

Table I.4.8. TOURIST ACTIVITY

Περίοδος Period	Αφίξεις τουριστών/ Tourist arrivals (1)				Ταξιδιωτικές εισπράξεις σε τιμές 2005 (2) Travel receipts in 2005 prices (2)			
	Χιλιάδες άτομα Thousands	(% ) Μεταβολή/ Change			Δισεκ.ευρώ Billion euros	(% ) Μεταβολή/ Change		
		Προηγούμενου έτους Previous year	Σωρευτικής περιόδου Cumulative period	Κινητού μέσου 12 μηνών 12-month moving average		Προηγούμενου έτους Previous year	Σωρευτικής περιόδου Cumulative period	Κινητού μέσου 12 μηνών 12-month moving average
2004	14267	-3,5	-	-	10,74	6,0	-	-
2005	15938	11,7	-	-	10,74	0,0	-	-
2006	17284	8,4	-	-	11,01	2,4	-	-
2007	18755	8,5	-	-	10,68	-3,0	-	-
2008	-	-	-	-	10,50	-1,7	-	-
2008 II	-	-	-	-	2,73	3,4	3,4	-1,5
III	-	-	-	-	6,07	-3,0	-0,9	-1,1
IV	-	-	-	-	1,17	-7,8	-1,7	-1,7
2009 I	-	-	-	-	0,44	-18,3	-18,3	-2,8
II	-	-	-	-	2,38	-12,7	-13,6	-6,8
III	-	-	-	-	5,37	-11,5	-12,2	-11,7
2008 Μάιος/May	-	-	-	-	0,97	8,7	4,3	-2,3
Ιούν./Jun.	-	-	-	-	1,39	2,2	3,4	-1,5
Ιούλ./Jul.	-	-	-	-	2,08	-4,4	0,2	-2,3
Αύγ./Aug.	-	-	-	-	2,52	1,0	0,5	-0,4
Σεπτ./Sept.	-	-	-	-	1,47	-7,6	-0,9	-1,1
Οκτ./Oct.	-	-	-	-	0,75	-8,9	-1,5	-1,3
Νοέμ./Nov.	-	-	-	-	0,23	-7,3	-1,7	-1,6
Δεκ./Dec.	-	-	-	-	0,19	-3,7	-1,7	-1,7
2009 Ιαν./Jan.	-	-	-	-	0,14	-19,3	-19,3	-2,3
Φεβρ./Feb.	-	-	-	-	0,13	-20,3	-19,8	-2,6
Μάρτ./Mar.	-	-	-	-	0,18	-15,9	-18,3	-2,8
Απρ./Apr.	-	-	-	-	0,35	-6,0	-13,3	-2,8
Μάιος/May	-	-	-	-	0,79	-18,8	-16,1	-5,2
Ιούν./Jun.	-	-	-	-	1,25	-10,1	-13,6	-6,8
Ιούλ./Jul.	-	-	-	-	1,72	-17,2	-15,0	-9,3
Αύγ./Aug.	-	-	-	-	2,23	-11,4	-13,8	-12,2
Σεπτ./Sept.	-	-	-	-	1,41	-3,6	-12,2	-11,7

Πηγή:ΕΣΥΕ / Source: NSSG.

Πηγή: Τράπεζα της Ελλάδος / Source: Bank of Greece.

(1) Αφίξεις στους σταθμούς εισόδου της χώρας και αφίξεις περιηγητών κατά ομάδες περίπλου (κρουαζιέρες). / Arrivals at points of entry in Greece and also of cruise groups.

(2) Αποπληθωρισμένα στοιχεία με τον Δείκτη Τιμών Καταναλωτή ΕΣΥΕ. /Data deflated with CPI (NSSG).

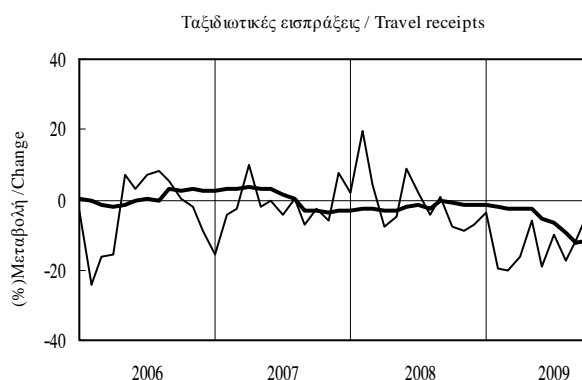
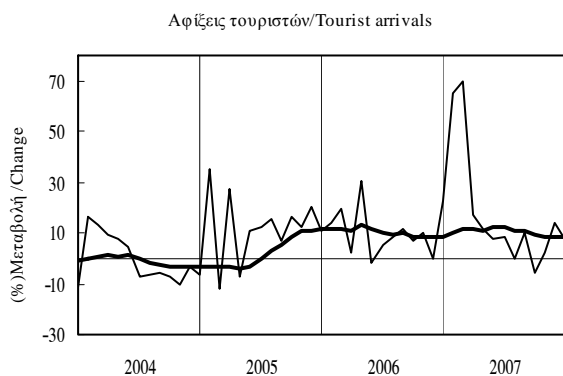

— προηγούμενου έτους/previous year  
— κινητού μέσου 12 μηνών/ 12-month moving average

Πίνακας Ι.4.9. ΞΕΝΟΔΟΧΕΙΑΚΕΣ ΔΙΑΝΥΚΤΕΡΕΥΣΕΙΣ (1) (2)

Table I.4.9. NUMBER OF NIGHTS SPENT IN HOTELS (1) (2)

Περίοδος  Period	Σύνολο / Total				Αλλοδαποί / Foreigners				Ημεδαποί / Domestic			
	Χιλ. άτομα  Thousands	(% Μεταβολή/ Change			Χιλ. άτομα  Thousands	(% Μεταβολή/ Change			Χιλ. άτομα  Thousands	(% Μεταβολή/ Change		
		Προηγούμεν. έτους Previous year	Σωρευτικής περιόδου Cumulative period	Κιν. μέσου 12 μηνών 12-month moving avg.		Προηγούμεν. έτους Previous year	Σωρευτικής περιόδου Cumulative period	Κιν. μέσου 12 μηνών 12-month moving avg.		Προηγούμεν. έτους Previous year	Σωρευτικής περιόδου Cumulative period	Κιν. μέσου 12 μηνών 12-month moving avg.
2004	51589,8	-3,5	-	-	38309,8	-3,7	-	-	13280,0	-3,2	-	-
2005	54017,3	4,7	-	-	40074,8	4,6	-	-	13942,5	5,0	-	-
2006	56707,7	5,0	-	-	42458,8	6,0	-	-	14249,0	2,2	-	-
2007	64085,5	1,5	-	-	47410,3	0,0	-	-	16675,3	5,9	-	-
2008	64073,7	0,0	-	-	47233,6	-0,4	-	-	16840,1	1,0	-	-
2007 III	34883,8	-	-	-	27538,8	-	-	-	7345,0	-	-	-
IV	7011,8	-	-	-	4082,2	-	-	-	2929,6	-	-	-
2008 I	3760,4	3,6	3,6	12,5	1196,5	8,5	8,5	11,5	2563,9	1,5	1,5	15,4
II	18574,0	0,1	0,7	8,0	14646,7	-0,3	0,3	6,6	3927,2	1,3	1,4	12,0
III	35098,7	0,6	0,6	1,2	27638,7	0,4	0,4	0,3	7460,1	1,6	1,5	4,0
IV	6640,6	-5,3	0,0	0,0	3751,7	-8,1	-0,4	-0,4	2888,9	-1,4	1,0	1,0
2007 Ιουλ./Jul.	12222,2	1,4	-	-	9621,6	-0,4	-	-	2600,6	8,7	-	-
Αύγ./Aug.	13349,4	2,2	-	-	10091,3	0,5	-	-	3258,1	7,7	-	-
Σεπτ./Sept.	9312,2	-3,0	-	-	7826,0	-2,6	-	-	1486,2	-5,4	-	-
Οκτ./Oct.	4320,1	-8,9	-	-	3302,7	-14,3	-	-	1017,4	13,7	-	-
Νοέμ./Nov.	1410,5	10,0	-	-	468,0	11,4	-	-	942,5	9,4	-	-
Δεκ./Dec.	1281,3	9,8	-	-	311,6	15,0	-	-	969,7	8,3	-	-
2008 Ιαν./Jan.	1073,0	5,0	5,0	12,9	287,6	8,7	8,7	11,6	785,4	3,7	3,7	16,8
Φεβρ./Feb.	1112,4	2,4	3,7	12,8	326,3	6,0	7,2	11,6	786,1	1,0	2,3	16,2
Μάρτ./Mar.	1575,0	3,6	3,6	12,5	582,6	9,8	8,5	11,5	992,3	0,3	1,5	15,4
Απρ./Apr.	2515,5	-5,0	0,0	12,1	1287,5	-11,2	-2,7	10,8	1228,1	2,5	1,8	15,9
Μάιος/May	6528,0	0,3	0,1	10,4	5390,1	0,5	-0,5	9,1	1137,9	-0,7	1,2	14,2
Ιούν./Jun.	9530,5	1,4	0,7	8,0	7969,1	1,2	0,3	6,6	1561,3	2,0	1,4	12,0
Ιουλ./Jul.	12292,6	0,6	0,6	5,3	9741,5	1,3	0,7	4,4	2551,0	-1,9	0,5	7,9
Αύγ./Aug.	13364,0	0,1	0,5	2,1	10037,7	-0,5	0,3	1,5	3326,4	2,1	0,9	3,9
Σεπτ./Sept.	9442,1	1,4	0,6	1,2	7859,5	0,4	0,4	0,3	1582,6	6,5	1,5	4,0
Οκτ./Oct.	4208,2	-2,6	0,4	1,0	3100,6	-6,1	-0,1	0,2	1107,6	8,9	2,0	3,4
Νοέμ./Nov.	1264,6	-10,3	0,2	0,4	395,0	-15,6	-0,3	-0,1	869,7	-7,7	1,4	2,1
Δεκ./Dec.	1167,8	-8,9	0,0	0,0	256,2	-17,8	-0,4	-0,4	911,6	-6,0	1,0	1,0

Πηγή: ΕΣΥΕ / Source: NSSG.

(1) Τα στοιχεία για το 2007 δεν είναι συγκρίσιμα με εκείνα των προηγούμενων ετών λόγω αυξημένης ανταπόκρισης στη σχετική έρευνα της ΕΣΥΕ. Όμως οι ποσοστιαίες μεταβολές έναντι του 2006 προκύπτουν από επεξεργασία συγκρίσιμου δείγματος για τα έτη 2006 και 2007./ Data for 2007 are not comparable with those for previous years because of an increased response to the NSSG survey. However, rates of change on the previous year have been calculated on the basis of comparable samples for 2006 and 2007.

(2) Ιανουάριος-Δεκέμβριος 2008: Οριστικά στοιχεία/January-December: Final data.

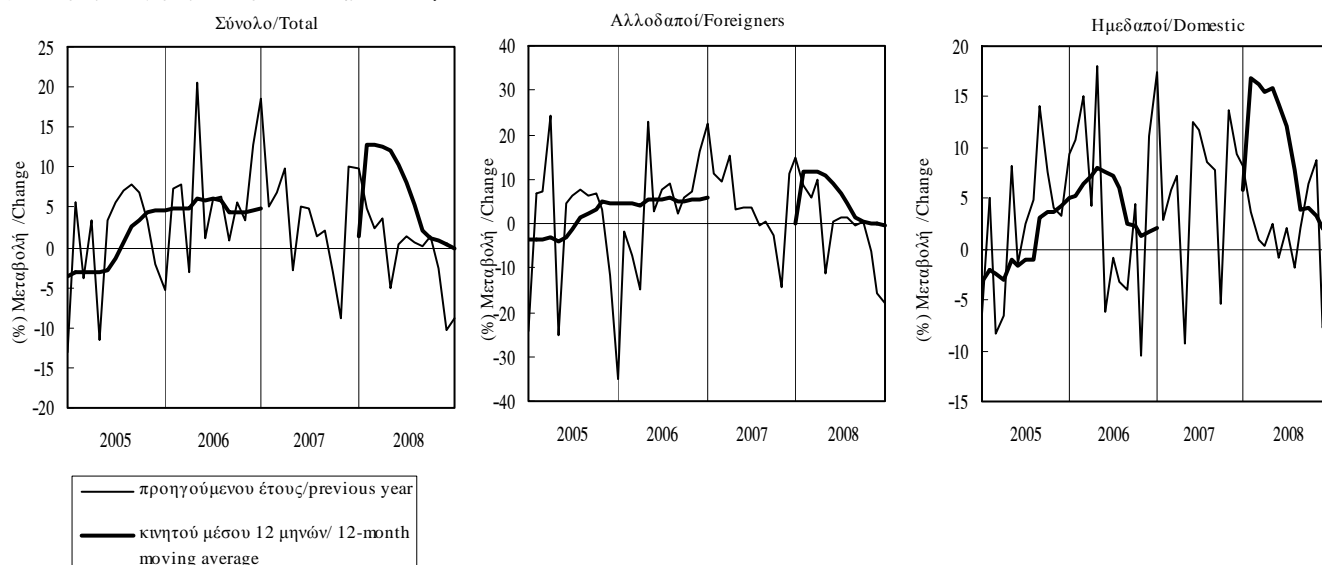

Πίνακας Ι.4.10. ΚΥΚΛΟΣ ΕΡΓΑΣΙΩΝ ΣΤΟΝ ΤΟΥΡΙΣΜΟ (σε τρέχουσες τιμές)

Table I.4.10. TURNOVER IN THE TOURISM SECTOR (at current prices)

Περίοδος  Period	Ξενοδοχεία και εστιατόρια (I) / Hotels and restaurants (I)			
	Δείκτης Index  2005=100	(% ) Μεταβολή/ Change		
		Προηγούμενου έτους Previous year	Σωρευτικής περιόδου Cumulative period	Κινητού μέσου 12 μητών 12-month moving average
2005	100,0	-	-	-
2006	103,7	3,7	-	-
2007	110,4	6,5	-	-
2008	114,0	3,2	-	-
2005 I	64,5	-	-	-
II	98,6	-	-	-
III	157,7	-	-	-
IV	79,1	-	-	-
2006 I	64,0	-0,7	-0,7	-
II	105,9	7,4	4,2	-
III	159,9	1,4	2,8	-
IV	84,9	7,3	3,7	3,7
2007 I	70,5	10,1	10,1	5,5
II	111,6	5,4	7,2	5,0
III	165,8	3,7	5,5	5,9
IV	93,5	10,1	6,5	6,5
2008 I	73,9	4,8	4,8	5,6
II	114,7	2,7	3,5	4,9
III	175,3	5,7	4,6	5,7
IV	91,9	-1,7	3,2	3,2
2009 I	70,8	-4,1	-4,1	1,8
II	132,7	15,7	7,9	5,1

Πηγή : ΕΣΥΕ/Source : NSSG

(I) Κλάδοι 55 και 56 (NACE Αναθ2)/Branches 55 and 56 (NACE Rev.2).

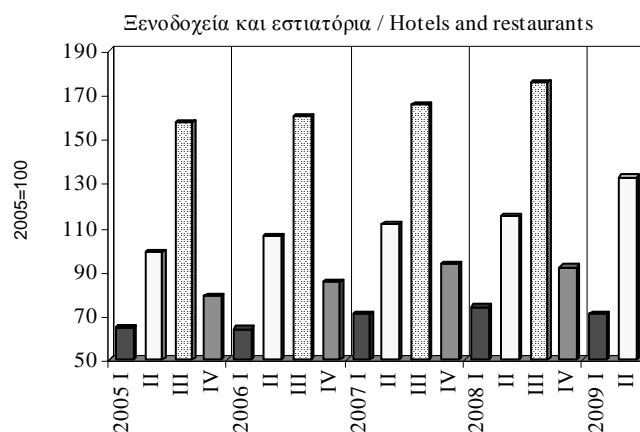



Πίνακας Ι.5. ΔΕΙΚΤΕΣ ΟΙΚΟΝΟΜΙΚΟΥ ΚΛΙΜΑΤΟΣ (ΔΟΚ) ΣΤΗΝ ΕΕ, ΣΤΗ ΖΩΝΗ ΤΟΥ ΕΥΡΩ ΚΑΙ ΣΤΗΝ ΕΛΛΑΔΑ(1)

Table I.5. ECONOMIC SENTIMENT INDICATORS (ESI) FOR THE EU, THE EURO AREA AND GREECE(1)

Περίοδος  Period	Δείκτης/Index 1990-2008=100		
	Ευρωπαϊκή Ένωση (2)	Ζώνη ευρώ(2)	Ελλάδα(2)
	European Union (2)	Euro area(2)	Greece(2)
2004	102,5	99,4	102,5
2005	99,5	98,2	89,7
2006	108,0	106,9	103,0
2007	111,2	108,9	108,4
2008	90,7	91,1	88,9
2008 II	98,0	97,7	95,7
2008 III	88,7	89,9	90,6
2008 IV	73,1	75,6	67,8
2009 I	61,5	65,7	48,4
2009 II	67,7	70,2	51,6
2009 III	79,5	79,9	60,1
2008 Μάιος/May	98,5	98,7	94,1
2008 Ιούν./Jun.	96,1	96,1	94,1
2008 Ιούλ./Jul.	90,7	91,0	93,3
2008 Αύγ./Aug.	88,6	89,9	92,6
2008 Σεπτ./Sept.	86,9	88,9	86,0
2008 Οκτ./Oct.	79,6	81,6	75,9
2008 Νοέμ./Nov.	73,2	76,6	69,6
2008 Δεκ./Dec.	66,4	68,7	57,9
2009 Ιαν./Jan.	63,2	67,2	55,4
2009 Φεβρ./Feb.	60,8	65,3	46,8
2009 Μάρτ./Mar.	60,4	64,6	42,9
2009 Απρ./Apr.	64,0	67,3	46,3
2009 Μάιος/May	67,9	70,2	49,5
2009 Ιούν./Jun.	71,1	73,2	59,0
2009 Ιούλ./Jul.	75,0	76,0	57,2
2009 Αύγ./Aug.	81,0	80,8	59,2
2009 Σεπτ./Sept.	82,6	82,8	63,8
2009 Οκτ./Oct.	86,0	86,2	71,7

Πηγή: Ευρωπαϊκή Επιτροπή, Business and Consumer Survey Results./ Source: European Commission, Business and Consumer Survey Results.

(1)Υπολογίζονται με βάση τους επιμέρους δείκτες προσδοκιών της βιομηχανίας, των κατασκευών, του λιανικού εμπορίου, των υπηρεσιών και των καταναλωτών/They are composed of the industrial confidence indicator, the construction confidence indicator, the retail trade confidence indicator, the services confidence indicator and the consumer confidence indicator.

(2)Από τον Ιανουάριο του 2009 αναθεωρημένα στοιχεία. Στη Ζώνη του ευρώ περιλαμβάνεται η Σλοβακία./Since January 2009 revised data. Euro area includes Slovakia.

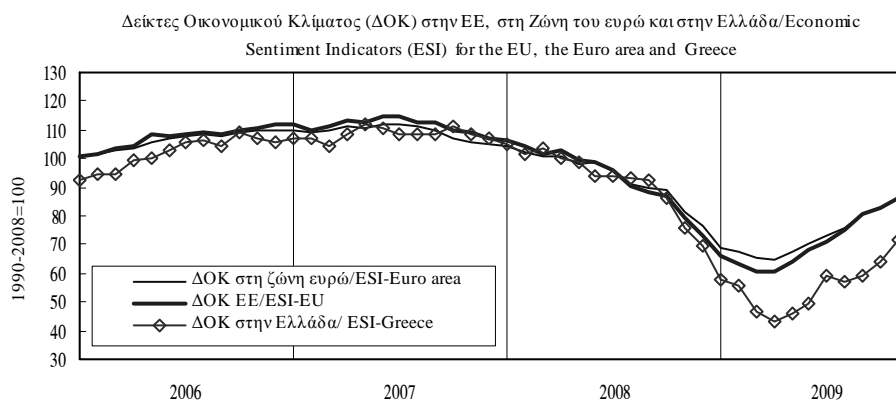

Πίνακας Ι.6.1. ΔΕΙΚΤΗΣ ΕΠΙΧΕΙΡΗΜΑΤΙΚΩΝ ΠΡΟΣΔΟΚΙΩΝ ΣΤΗ ΒΙΟΜΗΧΑΝΙΑ (ΜΕΤΑΠΟΙΗΣΗ)

Table I.6.1. INDEX OF BUSINESS EXPECTATIONS IN MANUFACTURING

Περίοδος  Period	Επιχειρηματικές προσδοκίες/ Business expectations			
	Δείκτης (Ι)  Index (I)  1996-2006=100	(% ) Μεταβολή/ Change		
		Προηγούμενου έτους Previous year	Σωρευτικής περιόδου Cumulative period	Κινητού μέσου 12 μηνών 12-month moving average
2004	99,1	1,2	-	-
2005	92,6	-6,6	-	-
2006	101,5	9,7	-	-
2007	102,8	1,3	-	-
2008	91,9	-10,6	-	-
2008 II	98,9	-7,1	-5,3	-2,6
2008 III	93,3	-9,4	-6,7	-5,2
2008 IV	76,7	-22,8	-10,6	-10,6
2009 I	64,9	-34,3	-34,3	-18,1
2009 II	72,0	-27,2	-30,7	-23,3
2009 III	76,6	-17,9	-26,6	-25,7
2008 Μάιος/May	99,2	-6,9	-5,0	-2,1
2008 Ιούν./Jun.	96,0	-6,9	-5,3	-2,6
2008 Ιούλ./Jul.	93,7	-7,8	-5,7	-3,3
2008 Αύγ./Aug.	93,9	-8,3	-6,0	-4,2
2008 Σεπτ./Sept.	92,2	-12,0	-6,7	-5,2
2008 Οκτ./Oct.	83,9	-16,2	-7,6	-6,4
2008 Νοέμ./Nov.	76,8	-23,6	-9,0	-8,4
2008 Δεκ./Dec.	69,3	-28,9	-10,6	-10,6
2009 Ιαν./Jan.	68,2	-31,3	-31,3	-13,0
2009 Φεβρ./Feb.	62,8	-35,8	-33,5	-15,6
2009 Μάρτ./Mar.	63,8	-35,8	-34,3	-18,1
2009 Απρ./Apr.	68,9	-32,0	-33,7	-20,2
2009 Μάιος/May	71,0	-28,5	-32,7	-22,1
2009 Ιούν./Jun.	76,0	-20,8	-30,7	-23,3
2009 Ιούλ./Jul.	73,8	-21,2	-29,4	-24,4
2009 Αύγ./Aug.	75,5	-19,5	-28,3	-25,4
2009 Σεπτ./Sept.	80,4	-12,8	-26,6	-25,7
2009 Οκτ./Oct.	79,4	-5,3	-24,8	-25,0

Πηγή: IOBE / Source: FEIR.

(Ι) Αναθεωρημένος δείκτης με βάση την περίοδο 1996-2006./ Revised index with base period 1996-2006.

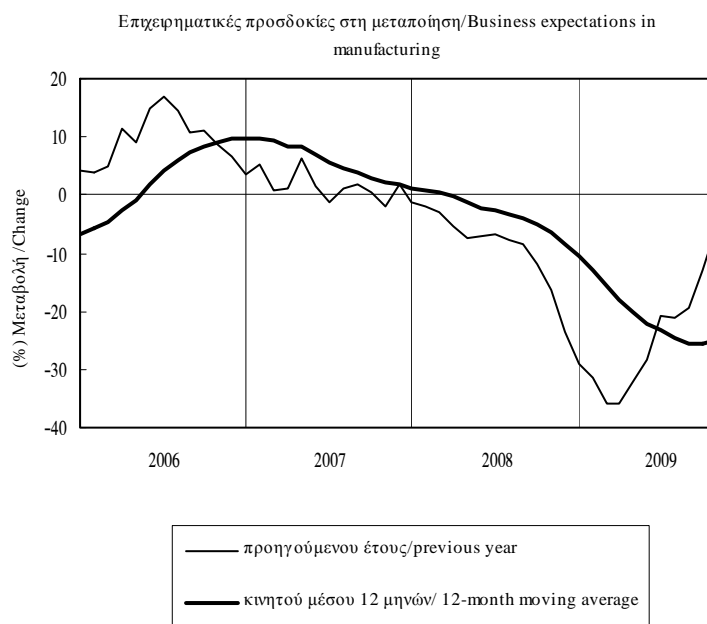

Πίνακας Ι.6.2. ΜΗΝΙΑΙΑ ΕΡΕΥΝΑ ΣΤΗ ΒΙΟΜΗΧΑΝΙΑ (ΜΕΤΑΠΟΙΗΣΗ)(1)

Table I.6.2. MONTHLY MANUFACTURING SURVEY(1)

Περίοδος Period	Εκτιμήσεις Assessments					Προοπτικές για τους 3-4 προσεχείς μήνες Prospects for the next 3-4 months			Μήνες εξασφαλισμένης παραγωγής Months of secured production
	Παραγωγή προηγ. τριμήνου	Συνολική ζήτηση	Ζήτηση εξωτερικού	Αποθέματα έτοιμων προϊόντων	Νέες παραγγελίες	Παραγωγής	Πολήσεων	Εξαγωγών	
	Previous quarter's output	Total demand	Export demand	Stocks of finished goods	New orders	Output	Sales	Exports	
2004	15	-10	-16	10	7	23	27	19	5,0
2005	7	-21	-19	15	3	19	23	17	4,5
2006	23	-5	-6	12	14	28	35	28	4,8
2007	20	-1	-4	10	11	26	31	25	4,9
2008	9	-18	-18	16	2	15	21	17	5,0
2008 II	16	-11	-15	14	8	27	34	27	5,1
III	18	-16	-15	13	10	14	21	22	5,0
IV	-10	-34	-35	24	-5	-8	-1	-1	4,9
2009 I	-38	-55	-50	32	-4	-15	-10	-10	4,6
II	-28	-54	-55	26	-15	1	6	-1	4,2
III	-9	-48	-43	21	0	4	5	-2	4,3
2008 Μάιος/May	15	-12	-15	15	0	31	36	25	4,9
Ιούν./Jun.	23	-16	-23	12	0	22	31	22	5,1
Ιούλ./Jul.	20	-15	-16	12	10	14	18	17	5,0
Αύγ./Aug.	22	-15	-13	9	0	11	16	25	4,9
Σεπτ./Sept.	12	-17	-16	19	0	18	28	25	5,0
Οκτ./Oct.	-5	-24	-29	24	-4	5	13	10	5,1
Νοέμ./Nov.	-7	-35	-33	21	0	-9	-3	-1	5,0
Δεκ./Dec.	-20	-41	-42	26	0	-21	-14	-11	4,8
2009 Ιαν./Jan.	-30	-47	-42	28	-4	-16	-11	-14	4,7
Φεβρ./Feb.	-37	-61	-56	31	0	-16	-14	-12	4,3
Μάρτ./Mar.	-45	-57	-53	35	0	-13	-5	-5	4,7
Απρ./Apr.	-36	-53	-51	30	-15	-6	-2	-4	4,3
Μάιος/May	-30	-58	-58	29	0	4	9	0	4,0
Ιούν./Jun.	-18	-52	-55	20	0	5	11	-1	4,4
Ιούλ./Jul.	-10	-52	-49	23	0	1	4	-10	4,2
Αύγ./Aug.	-6	-48	-44	25	0	4	4	-4	4,7
Σεπτ./Sept.	-12	-46	-35	14	0	6	7	8	4,0
Οκτ./Oct.	-10	-44	-35	19	-3	6	11	12	4,7

Πηγή: IOBE / Source: FEIR.

(1) Διαφορά σταθμισμένων ποσοστών θετικών και αρνητικών απαντήσεων, με εξαίρεση τους μήνες εξασφαλισμένης παραγωγής (βλ. επεξηγήσεις σελ. xxii). / Difference between weighted percentages of positive and negative replies, except for months of secured production (see explanations p.xxiv).

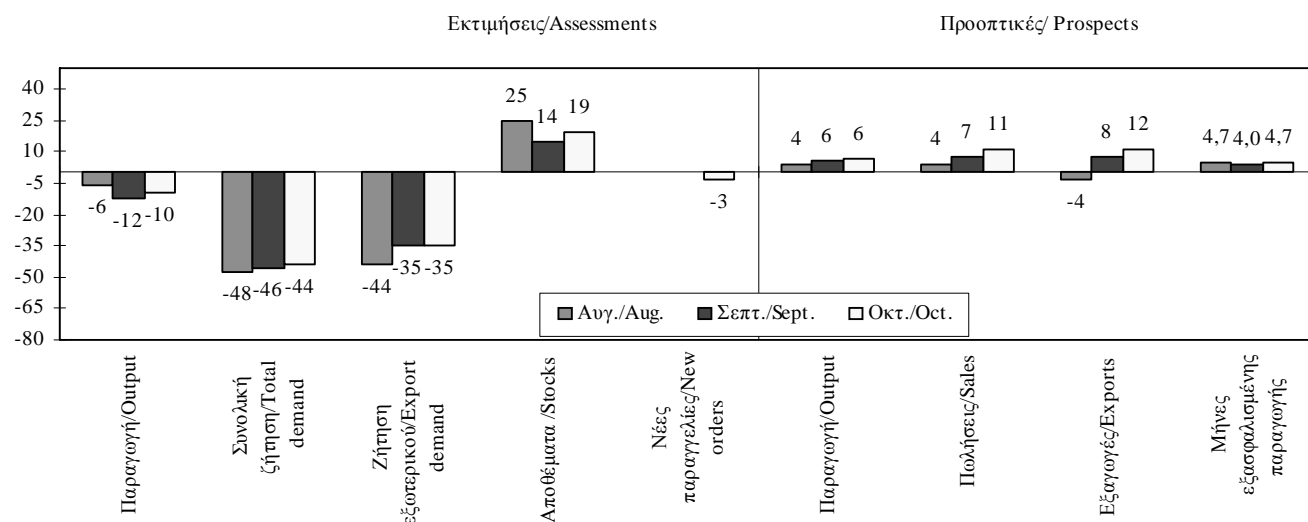

Πίνακας Ι.6.2. ΜΗΝΙΑΙΑ ΕΡΕΥΝΑ ΣΤΗ ΜΕΤΑΠΟΙΗΣΗ (συνέχεια)

Table I.6.2. MONTHLY MANUFACTURING SURVEY (continued)

ΕΚΤΙΜΗΣΕΙΣ / ASSESSMENTS

ΠΡΟΟΠΤΙΚΕΣ ΓΙΑ ΤΟΥΣ 3-4 ΠΡΟΣΕΧΕΙΣ ΜΗΝΕΣ / PROSPECTS FOR THE NEXT 3-4 MONTHS

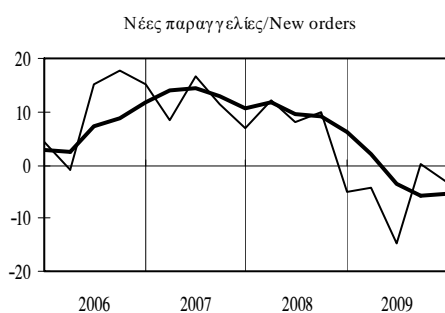
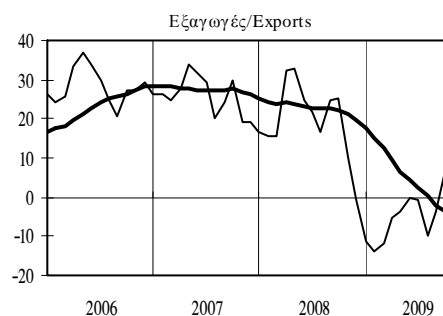
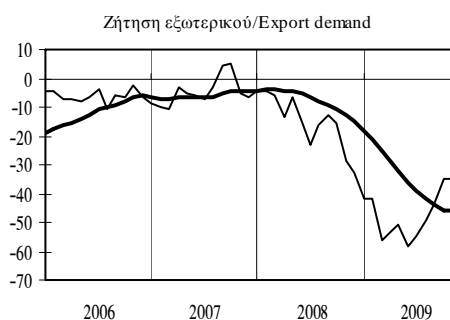
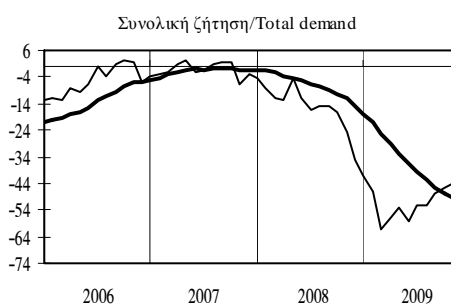
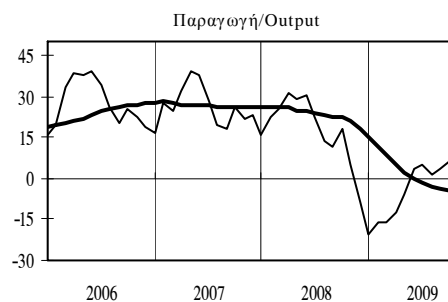
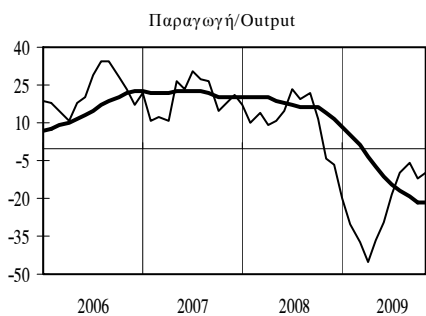

ΜΗΝΕΣ ΕΞΑΣΦΑΛΙΣΜΕΝΗΣ ΠΑΡΑΓΩΓΗΣ / MONTHS OF SECURED PRODUCTION

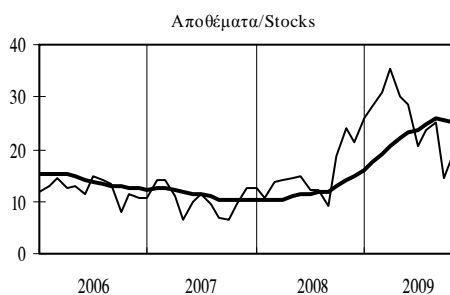
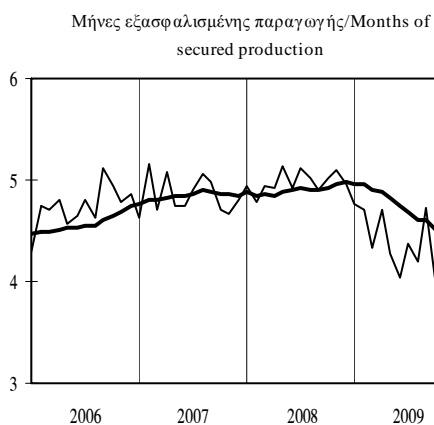

— Μηνιαία στοιχεία/Monthly data  
— Κινητός μέσος 12 μηνών/12-month moving average

**Πίνακας 1.6.3. ΔΕΙΚΤΗΣ ΕΠΙΧΕΙΡΗΜΑΤΙΚΩΝ ΠΡΟΣΔΟΚΙΩΝ ΣΤΙΣ ΚΑΤΑΣΚΕΥΕΣ**

**Table 1.6.3. INDEX OF BUSINESS EXPECTATIONS IN CONSTRUCTION**

Περίοδος  Period	Επιχειρηματικές προσδοκίες/ Business expectations			
	Δείκτης (1)  Index (1)  1996-2006=100	(%) Μεταβολή/ Change		
		Προηγούμενου έτους	Σωρευτικής περιόδου	Κινητού μέσου 12 μηνών
		Previous year	Cumulative period	12-month moving average
2004	81,5	-29,1	-	-
2005	63,0	-22,7	-	-
2006	91,1	44,6	-	-
2007	92,5	1,5	-	-
2008	95,3	3,0	-	-
2008 II	104,3	0,3	-0,7	-6,9
2008 III	101,9	18,2	5,0	1,1
2008 IV	80,9	-3,8	3,0	3,0
2009 I	64,1	-31,8	-31,8	-4,6
2009 II	61,2	-41,3	-36,8	-16,4
2009 III	65,5	-35,7	-36,4	-29,3
2008 Μάιος/May	105,4	-0,8	0,2	-5,4
2008 Ιούν./Jun.	97,0	-5,0	-0,7	-6,9
2008 Ιούλ./Jul.	105,2	19,9	1,9	-5,1
2008 Αύγ./Aug.	110,5	23,6	4,4	-2,5
2008 Σεπτ./Sept.	90,0	10,5	5,0	1,1
2008 Οκτ./Oct.	90,8	8,6	5,3	3,3
2008 Νοέμ./Nov.	78,7	-9,5	4,1	3,0
2008 Δεκ./Dec.	73,0	-10,4	3,0	3,0
2009 Ιαν./Jan.	65,0	-22,7	-22,7	1,9
2009 Φεβρ./Feb.	68,3	-30,4	-26,9	-1,4
2009 Μάρτ./Mar.	59,1	-40,7	-31,8	-4,6
2009 Απρ./Apr.	61,8	-44,1	-35,3	-9,6
2009 Μάιος/May	52,8	-49,9	-38,3	-14,3
2009 Ιούν./Jun.	69,0	-28,8	-36,8	-16,4
2009 Ιούλ./Jul.	67,4	-35,9	-36,7	-21,1
2009 Αύγ./Aug.	61,5	-44,4	-37,7	-26,8
2009 Σεπτ./Sept.	67,6	-24,9	-36,4	-29,3
2009 Οκτ./Oct.	71,6	-21,2	-35,0	-31,4

Πηγή: IOBE / Source: FEIR.

(1) Αναθεωρημένος δείκτης με βάση την περίοδο 1996-2006./ Revised index with base period 1996-2006.

Επιχειρηματικές προσδοκίες στις κατασκευές/Business expectations in construction

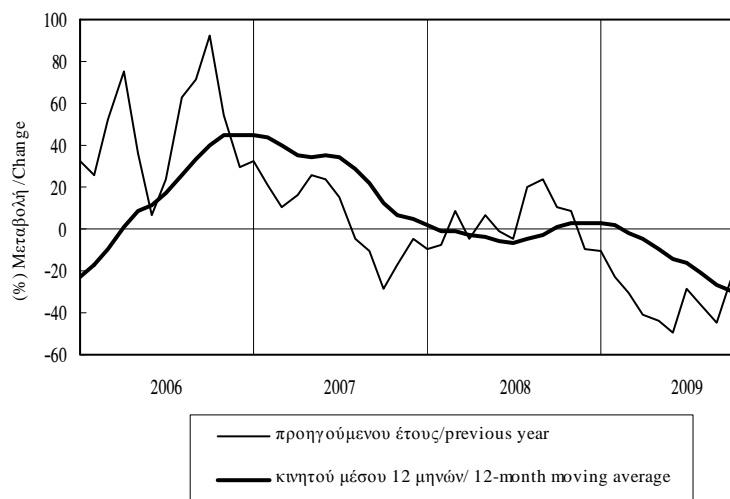

Πίνακας Ι.6.4. ΜΗΝΙΑΙΑ ΕΡΕΥΝΑ ΣΤΙΣ ΚΑΤΑΣΚΕΥΕΣ (1)

Table I.6.4. MONTHLY CONSTRUCTION SURVEY (1)

Περίοδος  Period	Εργασίες σε σχέση με το προηγούμενο τρίμηνο Activity in relation to previous quarter				Πρόγραμμα εργασιών προς εκτέλεση Planned future activity			
	Σύνολο κατασκευών	Κατοικίες	Άλλα κτίρια	Δημόσια έργα	Σύνολο κατασκευών	Κατοικίες	Άλλα κτίρια	Δημόσια έργα
	Total construction	Dwellings	Other buildings	Public works	Total construction	Dwellings	Other buildings	Public works
2004	8	6	12	7	-25	-17	-33	-24
2005	-27	-2	-13	-36	-58	-41	-42	-66
2006	12	24	13	9	-45	-22	-46	-50
2007	10	-11	16	11	-33	-22	-30	-37
2008	10	-22	26	8	-29	-39	-23	-30
2008 II	13	-27	11	21	-31	-44	-29	-29
III	27	-22	46	28	-21	-33	-10	-23
IV	3	-22	10	3	-32	-46	-35	-29
2009 I	-16	-29	-24	-11	-43	-49	-60	-36
II	-21	-33	-37	-9	-47	-39	-59	-42
III	-5	-28	-34	8	-44	-53	-63	-36
2008 Μάιος/May	10	-27	7	18	-31	-42	-22	-32
Ιούν./Jun.	20	-36	19	31	-34	-51	-30	-33
Ιούλ./Jul.	34	-10	42	37	-21	-30	-19	-20
Αύγ./Aug.	38	-17	59	40	-16	-29	-16	-15
Σεπτ./Sept.	9	-40	36	6	-24	-41	4	-33
Οκτ./Oct.	6	-23	20	5	-26	-40	-8	-31
Νοέμ./Nov.	-4	-20	-13	2	-30	-41	-47	-22
Δεκ./Dec.	6	-23	23	3	-41	-56	-52	-35
2009 Ιαν./Jan.	5	-40	-12	20	-39	-62	-59	-26
Φεβρ./Feb.	-21	-20	-30	-18	-44	-40	-64	-38
Μάρτ./Mar.	-33	-27	-31	-35	-47	-43	-58	-43
Απρ./Apr.	-26	-25	-30	-24	-43	-36	-53	-41
Μάιος/May	-7	-35	-32	14	-52	-41	-54	-54
Ιούν./Jun.	-29	-39	-50	-16	-45	-41	-69	-32
Ιούλ./Jul.	-4	-36	-34	13	-44	-54	-55	-38
Αύγ./Aug.	8	-29	-41	28	-44	-52	-78	-34
Σεπτ./Sept.	-20	-20	-27	-17	-42	-52	-55	-36
Οκτ./Oct.	-24	-35	-48	-15	-41	-68	-50	-34

Πηγή: IOBE / Source: FEIR.

(1) Διαφορά σταθμισμένων ποσοστών θετικών και αρνητικών απαντήσεων (βλ. επεξηγήσεις σελ. xxii). / Difference between weighted percentages of positive and negative replies (see explanations p. xxiv).

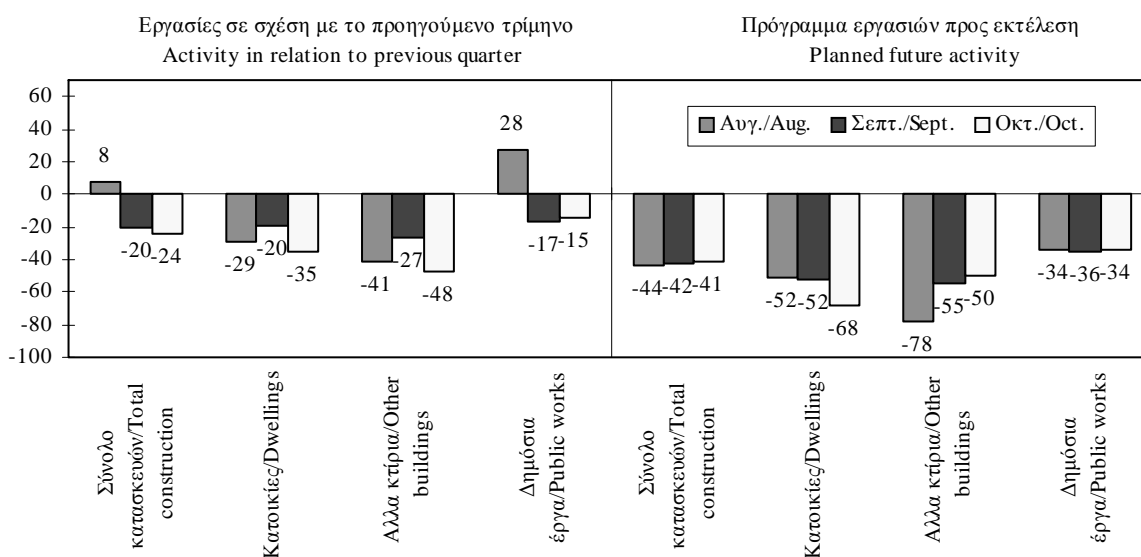

Πίνακας Ι.6.4. ΜΗΝΙΑΙΑ ΕΡΕΥΝΑ ΣΤΙΣ ΚΑΤΑΣΚΕΥΕΣ (συνέχεια)

Table I.6.4. MONTHLY CONSTRUCTION SURVEY (continued)

ΕΡΓΑΣΙΕΣ ΣΕ ΣΧΕΣΗ ΜΕ ΤΟ ΠΡΟΗΓΟΥΜΕΝΟ ΤΡΙΜΗΝΟ / ACTIVITY IN RELATION TO PREVIOUS QUARTER

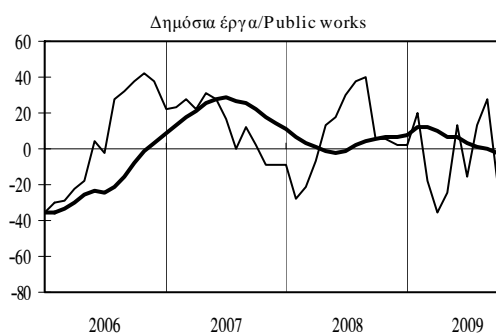
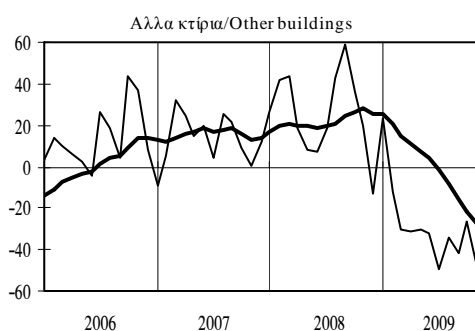
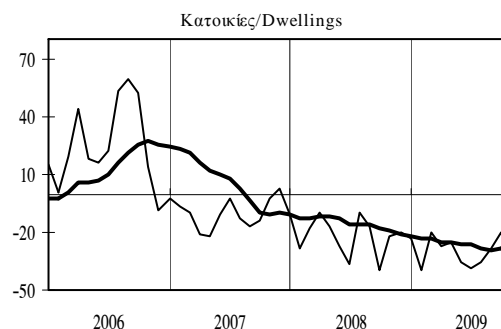
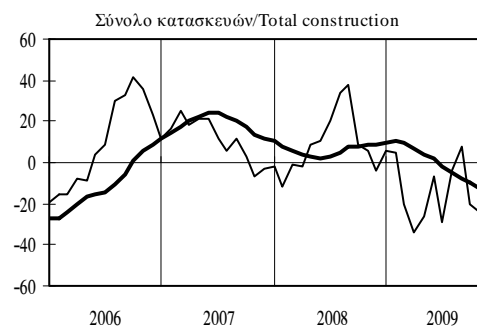

ΠΡΟΓΡΑΜΜΑ ΕΡΓΑΣΙΩΝ ΠΡΟΣ ΕΚΤΕΛΕΣΗ / PLANNED FUTURE ACTIVITY

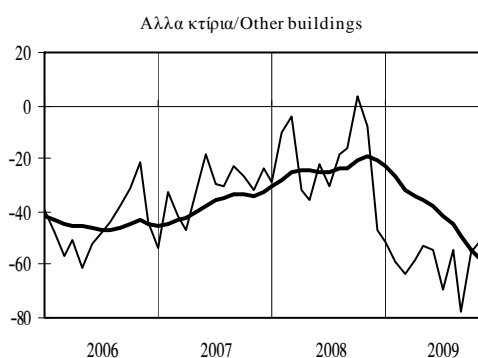
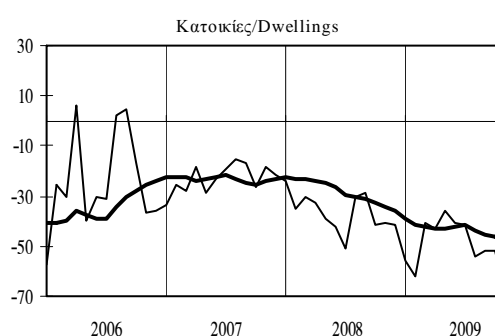
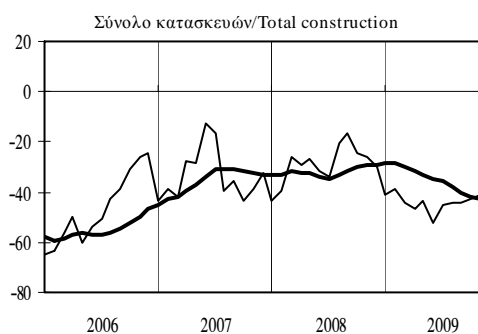

— Μηνιαία στοιχεία/Monthly data  
— Κινητός μέσος 12 μηνών/ 12-month moving average

Πίνακας Ι.6.5. ΜΗΝΕΣ ΕΞΑΣΦΑΛΙΣΜΕΝΗΣ ΠΑΡΑΓΩΓΗΣ ΣΤΙΣ ΚΑΤΑΣΚΕΥΕΣ

Table I.6.5. MONTHS OF SECURED PRODUCTION IN CONSTRUCTION

Περίοδος  Period	Εκτιμήσεις/Estimates			
	Σύνολο κατασκευών	Κατοικίες	Άλλα κτίρια	Δημόσια έργα
	Total construction	Dwellings	Other buildings	Public works
2004	12,6	12,0	10,0	13,4
2005	13,9	11,3	8,7	15,9
2006	15,7	14,7	9,3	18,4
2007	16,8	15,4	10,1	19,5
2008	17,3	11,7	9,8	21,1
2008 II	18,2	11,8	10,1	22,1
III	17,0	8,9	10,0	20,8
IV	17,5	12,4	9,4	21,3
2009 I	17,4	11,9	8,6	21,6
II	15,2	10,5	6,9	20,7
III	16,7	13,0	9,3	20,0
2008 Μάιος/May	18,7	10,8	11,6	22,5
Ιούν./Jun.	15,7	10,8	9,3	18,8
Ιούλ./Jul.	17,4	11,6	10,1	20,9
Αύγ./Aug.	17,6	7,9	9,7	21,8
Σεπτ./Sept.	15,9	7,1	10,3	19,7
Οκτ./Oct.	16,7	11,2	10,1	20,5
Νοέμ./Nov.	18,1	11,4	9,2	22,2
Δεκ./Dec.	17,7	14,8	9,1	21,3
2009 Ιαν./Jan.	18,2	11,1	10,1	22,9
Φεβρ./Feb.	17,1	12,9	8,3	20,7
Μάρτ./Mar.	16,9	11,7	7,4	21,2
Απρ./Apr.	15,5	10,6	7,2	20,4
Μάιος/May	15,8	7,5	6,3	23,0
Ιούν./Jun.	14,3	13,3	7,2	18,7
Ιούλ./Jul.	16,7	14,6	9,9	19,8
Αύγ./Aug.	17,3	12,5	8,7	20,4
Σεπτ./Sept.	16,1	11,9	9,3	19,6
Οκτ./Oct.	15,7	10,8	8,9	18,8

Πηγή: IOBE / Source: FEIR.

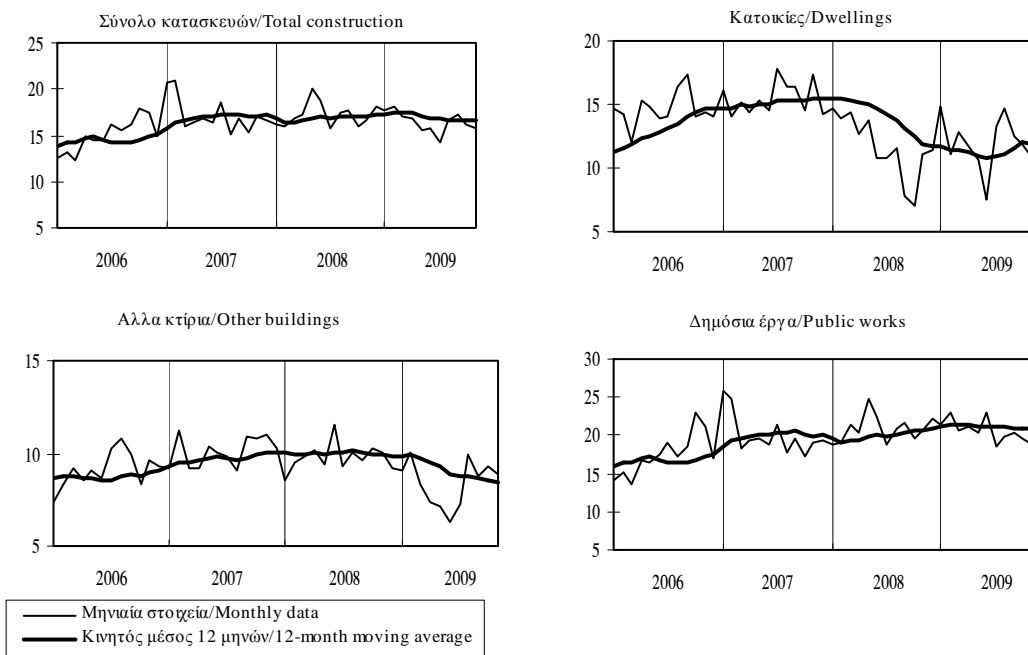



Πίνακας I.6.6. ΔΕΙΚΤΗΣ ΕΠΙΧΕΙΡΗΜΑΤΙΚΩΝ ΠΡΟΣΔΟΚΙΩΝ ΣΤΟ ΛΙΑΝΙΚΟ ΕΜΠΟΡΙΟ

Table I.6.6. INDEX OF BUSINESS EXPECTATIONS IN RETAIL TRADE

Περίοδος  Period	Επιχειρηματικές προσδοκίες/ Business expectations			
	Δείκτης (I)  Index (I)  1996-2006=100	(% ) Μεταβολή/ Change		
		Προηγούμενου έτους Previous year	Σωρευτικής περιόδου Cumulative period	Κινητού μέσου 12 μηνών 12-month moving average
2004	104,8	2,8	-	-
2005	96,8	-7,7	-	-
2006	110,8	14,5	-	-
2007	120,8	9,0	-	-
2008	102,3	-15,3	-	-
2008 II	115,3	-5,6	-3,0	2,0
2008 III	97,8	-20,9	-9,1	-5,8
2008 IV	77,4	-34,4	-15,3	-15,3
2009 I	62,4	-47,4	-47,4	-26,9
2009 II	78,5	-31,9	-39,8	-33,5
2009 III	90,4	-7,6	-30,3	-31,4
2008 Μάιος/May	115,7	-6,9	-1,7	3,7
2008 Ιούν./Jun.	110,6	-9,8	-3,0	2,0
2008 Ιούλ./Jul.	101,3	-18,1	-5,2	-0,6
2008 Αύγ./Aug.	96,9	-21,6	-7,3	-3,3
2008 Σεπτ./Sept.	95,3	-22,9	-9,1	-5,8
2008 Οκτ./Oct.	88,7	-26,7	-10,8	-8,4
2008 Νοέμ./Nov.	77,1	-33,8	-12,8	-11,5
2008 Δεκ./Dec.	66,5	-43,0	-15,3	-15,3
2009 Ιαν./Jan.	65,3	-44,2	-44,2	-18,8
2009 Φεβρ./Feb.	61,9	-48,8	-46,5	-22,8
2009 Μάρτ./Mar.	60,1	-49,2	-47,4	-26,9
2009 Απρ./Apr.	64,5	-46,1	-47,1	-30,7
2009 Μάιος/May	80,7	-30,2	-43,8	-32,7
2009 Ιούν./Jun.	90,3	-18,3	-39,8	-33,5
2009 Ιούλ./Jul.	91,4	-9,8	-36,0	-33,2
2009 Αύγ./Aug.	88,5	-8,7	-33,1	-32,5
2009 Σεπτ./Sept.	91,4	-4,0	-30,3	-31,4
2009 Οκτ./Oct.	99,0	11,7	-26,9	-28,9

Πηγή: IOBE / Source: FEIR.

(I) Αναθεωρημένος δείκτης με βάση την περίοδο 1996-2006./ Revised index with base period 1996-2006.

Επιχειρηματικές προσδοκίες στο λιανικό εμπόριο /Business expectations in retail trade

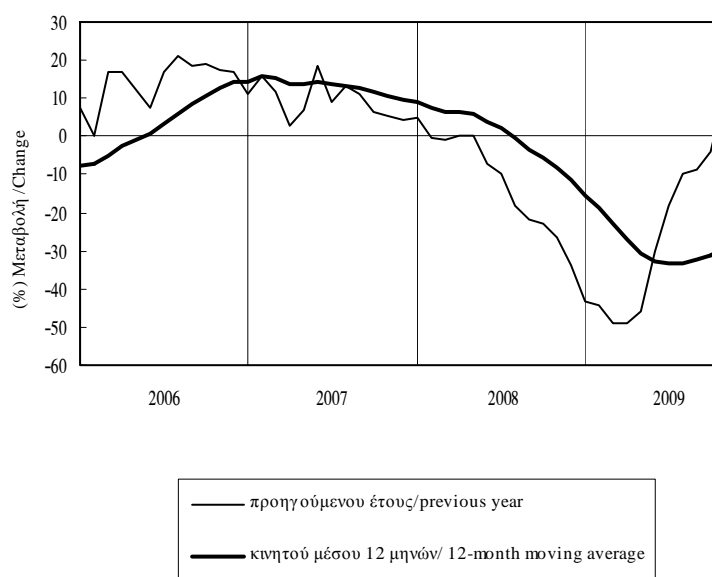

Πίνακας Ι.6.7. ΜΗΝΙΑΙΑ ΕΡΕΥΝΑ ΣΤΟ ΛΙΑΝΙΚΟ ΕΜΠΟΡΙΟ (1)

Table I.6.7. MONTHLY RETAIL TRADE SURVEY (1)

Περίοδος  Period	Παρούσα κατάσταση  Present business situation		Προοπτικές για το επόμενο 3μηνο  Prospects for the next quarter	
	Πωλήσεις προηγούμενου τμήνου Previous quarter' s sales	Αποθέματα Stocks	Παραγγελίες Orders	Πωλήσεις Sales
2004	24	13	15	35
2005	6	15	8	29
2006	33	15	23	47
2007	53	17	37	62
2008	26	20	12	32
2008 II	41	10	28	50
III	21	22	6	24
IV	-12	28	-22	-5
2009 I	-36	34	-38	-23
II	-26	13	-16	-2
III	12	1	-17	-12
2008 Μάιος/May	40	9	32	51
Ιούν./Jun.	33	6	16	39
Ιούλ./Jul.	30	21	9	26
Αύγ./Aug.	20	28	7	28
Σεπτ./Sept.	14	18	2	19
Οκτ./Oct.	4	23	-4	12
Νοέμ./Nov.	-13	27	-27	-5
Δεκ./Dec.	-27	32	-35	-21
2009 Ιαν./Jan.	-25	35	-31	-25
Φεβρ./Feb.	-38	37	-39	-20
Μάρτ./Mar.	-45	32	-43	-25
Απρ./Apr.	-54	24	-32	-9
Μάιος/May	-27	13	-9	7
Ιούν./Jun.	2	1	-6	-2
Ιούλ./Jul.	12	-2	-14	-12
Αύγ./Aug.	10	1	-23	-17
Σεπτ./Sept.	15	5	-13	-8
Οκτ./Oct.	2	-5	3	21

Πηγή: IOBE / Source: FEIR.

(1) Διαφορά σταθμισμένων ποσοστών θετικών και αρνητικών απαντήσεων (βλ. επεξηγήσεις σελ. xxii)/ Difference between weighted percentages of positive and negative replies (see explanations p. xxiv).

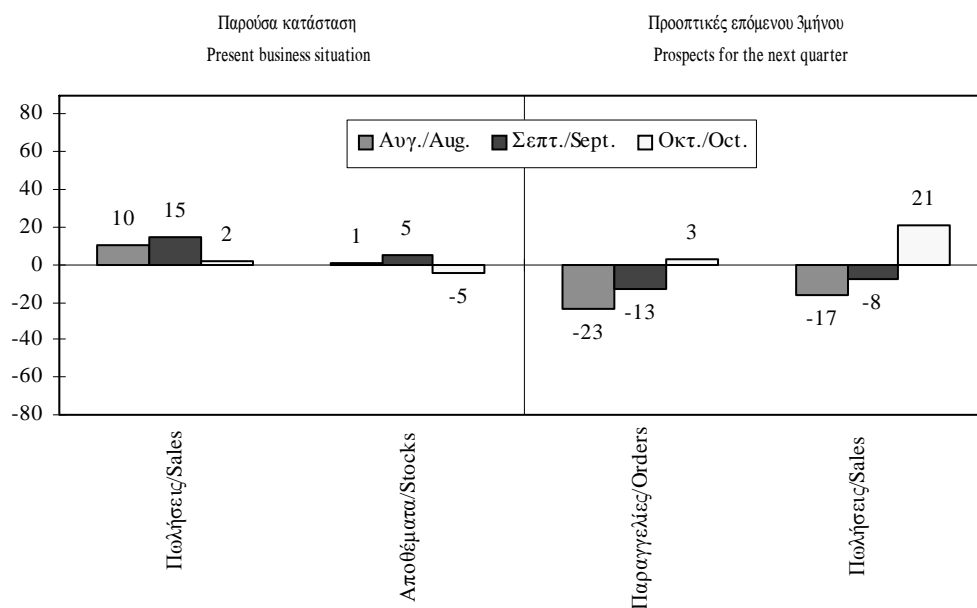

Πίνακας I.6.7. ΜΗΝΙΑΙΑ ΕΡΕΥΝΑ ΣΤΟ ΛΙΑΝΙΚΟ ΕΜΠΟΡΙΟ (συνέχεια)

Table I.6.7. MONTHLY RETAIL TRADE SURVEY (continued)

ΠΑΡΟΥΣΑ ΚΑΤΑΣΤΑΣΗ / PRESENT BUSINESS SITUATION

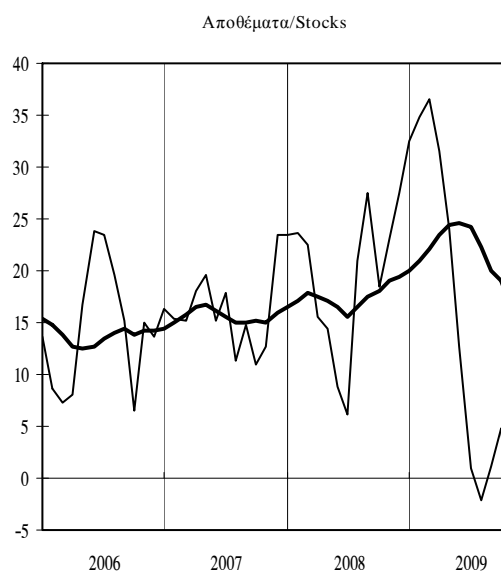
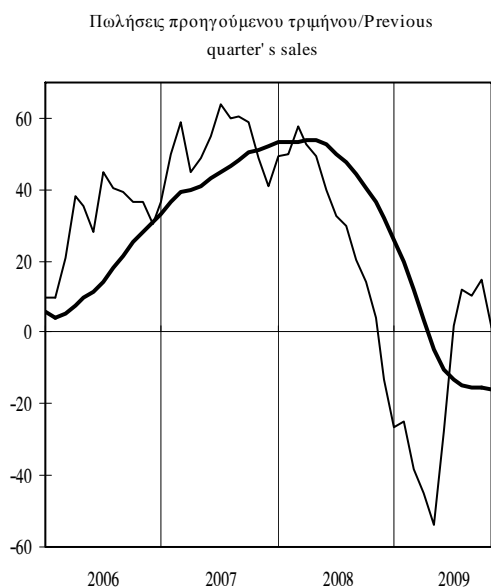

ΠΡΟΟΠΤΙΚΕΣ ΓΙΑ ΤΟ ΕΠΟΜΕΝΟ ΤΡΙΜΗΝΟ / PROSPECTS FOR THE NEXT QUARTER

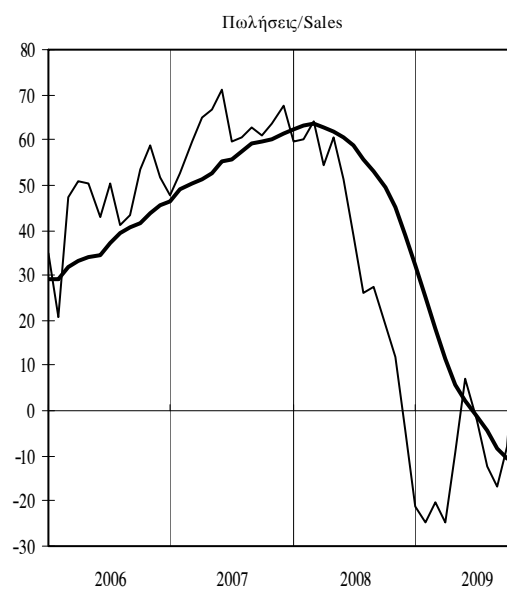
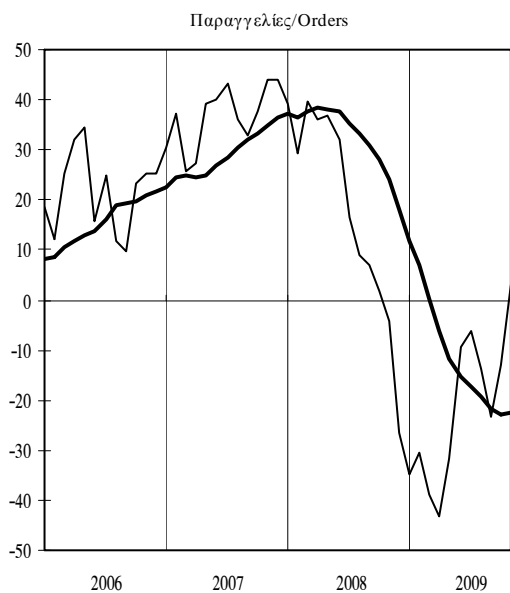

— Μηνιαία στοιχεία/Monthly data  
— Κινητός μέσος 12 μηνών/ 12-month moving average

Πίνακας Ι.6.8. ΔΕΙΚΤΗΣ ΕΠΙΧΕΙΡΗΜΑΤΙΚΩΝ ΠΡΟΣΔΟΚΙΩΝ ΣΤΙΣ ΥΠΗΡΕΣΙΕΣ (1)

Table I.6.8. INDEX OF BUSINESS EXPECTATIONS IN SERVICES (1)

Περίοδος  Period	Επιχειρηματικές προσδοκίες / Business expectations			
	Δείκτης (2)  Index (2)  1998-2006=100	(% ) Μεταβολή/ Change		
		Προηγούμενου έτους Previous year	Σωρευτικής περιόδου Cumulative period	Κινητού μέσου 12 μηνών 12-month moving average
2004	94,6	10,7	-	-
2005	93,6	-1,0	-	-
2006	103,7	10,7	-	-
2007	106,6	2,8	-	-
2008	97,8	-8,3	-	-
2008 II	103,4	-5,8	-1,7	-2,2
2008 III	97,4	-7,0	-3,4	-3,1
2008 IV	80,8	-23,1	-8,3	-8,3
2009 I	64,4	-41,2	-41,2	-19,4
2009 II	71,7	-30,7	-36,1	-25,7
2009 III	72,6	-25,4	-32,7	-30,3
2008 Μάιος/May	102,2	-9,1	-0,7	-1,6
2008 Ιούν./Jun.	103,0	-6,6	-1,7	-2,2
2008 Ιούλ./Jul.	99,4	-5,0	-2,2	-2,0
2008 Αύγ./Aug.	96,2	-7,0	-2,8	-2,4
2008 Σεπτ./Sept.	96,7	-9,0	-3,4	-3,1
2008 Οκτ./Oct.	92,2	-11,9	-4,3	-3,9
2008 Νοέμ./Nov.	84,6	-19,9	-5,7	-5,3
2008 Δεκ./Dec.	65,7	-37,5	-8,3	-8,3
2009 Ιαν./Jan.	62,6	-41,2	-41,2	-11,5
2009 Φεβρ./Feb.	64,5	-42,3	-41,8	-15,7
2009 Μάρτ./Mar.	66,0	-40,0	-41,2	-19,4
2009 Απρ./Apr.	66,7	-36,6	-40,1	-22,3
2009 Μάιος/May	73,2	-28,4	-37,8	-23,9
2009 Ιούν./Jun.	75,3	-26,9	-36,1	-25,7
2009 Ιούλ./Jul.	73,7	-25,8	-34,7	-27,4
2009 Αύγ./Aug.	75,8	-21,2	-33,1	-28,6
2009 Σεπτ./Sept.	68,4	-29,3	-32,7	-30,3
2009 Οκτ./Oct.	72,4	-21,5	-31,7	-31,2

Πηγή: IOBE / Source: FEIR.

(1) Δεν περιλαμβάνονται οι τράπεζες και οι επιχειρήσεις λιανικού εμπορίου/ Excluding banking and retail trade.

(2) Νέος αναθεωρημένος δείκτης με βάση την περίοδο 1998-2006/ New revised index with base period 1998-2006.



Πίνακας I.6.9. ΜΗΝΙΑΙΑ ΕΡΕΥΝΑ ΣΤΙΣ ΥΠΗΡΕΣΙΕΣ (1),(2)

Table I.6.9. MONTHLY SERVICES SURVEY (1),(2)

Περίοδος Period	Εκτιμήσεις προηγούμενου τριμήνου /Previous quarter's assessments			Προοπτικές επόμενου τριμήνου /Next quarter's prospects
	Κατάσταση της επιχείρησης Business situation	Ζήτηση Demand	Απασχόληση Employment	Ζήτηση Demand
2004	18	13	6	23
2005	18	17	-1	15
2006	31	28	5	29
2007	37	33	9	29
2008	21	24	10	21
2008 II	22	29	17	35
III	25	24	14	15
IV	7	6	0	-11
2009 I	-20	-18	-14	-21
II	-11	-14	-12	-7
III	-6	-9	-10	-14
2008 Μάιος/May	20	30	16	32
Ιούν./Jun.	26	27	19	33
Ιούλ./Jul.	28	27	15	17
Αύγ./Aug.	26	25	13	9
Σεπτ./Sept.	22	21	13	19
Οκτ./Oct.	24	22	11	-2
Νοέμ./Nov.	11	12	-1	-7
Δεκ./Dec.	-15	-16	-9	-23
2009 Ιαν./Jan.	-20	-21	-10	-25
Φεβρ./Feb.	-22	-14	-12	-23
Μάρτ./Mar.	-17	-19	-18	-16
Απρ./Apr.	-21	-20	-15	-9
Μάιος/May	-8	-15	-12	-3
Ιούν./Jun.	-4	-8	-10	-7
Ιούλ./Jul.	-5	-9	-5	-10
Αύγ./Aug.	-5	-3	-10	-8
Σεπτ./Sept.	-8	-13	-15	-23
Οκτ./Oct.	-11	-12	-15	-7

Πηγή : IOBE/ Source: FEIR

(1) Βλ. Σημείωση 1 στον Πίνακα I.6.8./See note in Table I.6.8.

(2) Διαφορά σταθμισμένων ποσοστών θετικών και αρνητικών απαντήσεων (βλ.επεξηγήσεις σελ.xxii). / Difference between weighted percentages of positive and negative replies (see explanations p.xxiv).

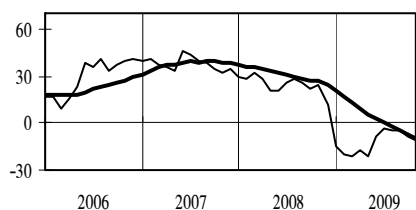
Εκτιμήσεις για την κατάσταση της επιχείρησης  
/Business situation assessments

Εκτιμήσεις ζήτησης/Assessments of demand

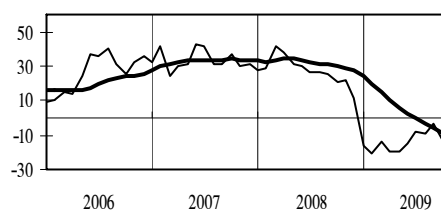

Εκτιμήσεις απασχόλησης/Assessments of employment

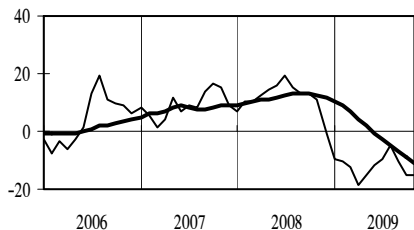

Προοπτικές ζήτησης/Demand prospects

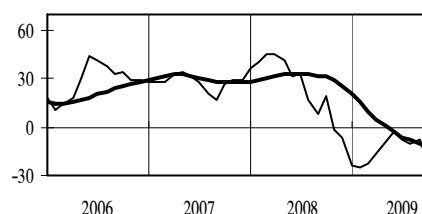

— μηνιαία στοιχεία/monthly data  
 — κινητού μέσου 12 μηνών/ 12-month moving average

Πίνακας Ι.7. ΕΚΤΙΜΗΣΕΙΣ ΚΑΙ ΠΡΟΣΔΟΚΙΕΣ ΚΑΤΑΝΑΛΩΤΩΝ (1)

Table I.7. CONSUMER OPINION AND FINANCIAL CONDITIONS (1)

Περίοδος Period	Δείκτης εμπιστοσύνης καταναλωτών Consumer confidence indicator	Εκτιμήσεις για τους τελευταίους 12 μήνες/ Situation over last 12 months		Προβλέψεις για τους επόμενους 12 μήνες/ Prospects over 12 next months	
		Οικονομική κατάσταση νοικοκυριού Financial situation of households	Οικονομική κατάσταση της χώρας General economic situation	Οικονομική κατάσταση νοικοκυριού Financial situation of households	Οικονομική κατάσταση της χώρας General economic situation
2004		-27	-30	-11	-14
2005		-30	-33	-20	-24
2006		-27	-33	-20	-26
2007		-23	-31	-15	-23
2008		-40	-57	-36	-51
2008 II		-35	-49	-34	-46
2008 III		-46	-66	-40	-60
2008 IV		-50	-70	-46	-62
2009 I		-41	-68	-38	-59
2009 II		-40	-62	-33	-50
2009 III		-46	-67	-27	-39
2008 Μάιος/May		-36	-50	-33	-45
2008 Ιούν./Jun.		-43	-55	-42	-52
2008 Ιούλ./Jul.		-44	-65	-40	-60
2008 Αύγ./Aug.		-44	-65	-37	-57
2008 Σεπτ./Sept.		-49	-69	-44	-61
2008 Οκτ./Oct.		-54	-72	-48	-63
2008 Νοέμ./Nov.		-51	-69	-46	-60
2008 Δεκ./Dec.		-46	-70	-43	-61
2009 Ιαν./Jan.		-40	-64	-34	-52
2009 Φεβρ./Feb.		-43	-71	-41	-61
2009 Μάρτ./Mar.		-40	-71	-39	-64
2009 Απρ./Apr.		-40	-64	-36	-53
2009 Μάιος/May		-41	-63	-35	-52
2009 Ιούν./Jun.		-38	-60	-29	-45
2009 Ιούλ./Jul.		-46	-67	-31	-39
2009 Αύγ./Aug.		-41	-64	-29	-40
2009 Σεπτ./Sept.		-50	-71	-22	-38
2009 Οκτ./Oct.		-43	-71	-9	-14

Πηγή: IOBE και Ευρωπαϊκή Επιτροπή, Business and Consumer Survey Results. Εποχικώς διορθωμένα στοιχεία./Source: FEIR and European Commission, Business and Consumer Survey Results. Seasonally adjusted data.

(1) Διαφορά σταθμισμένων ποσοστών θετικών και αρνητικών απαντήσεων (βλ. επεξηγήσεις σελ.xxii)/ Difference between weighted percentages of positive and negative replies (see explanations p.xxiv).

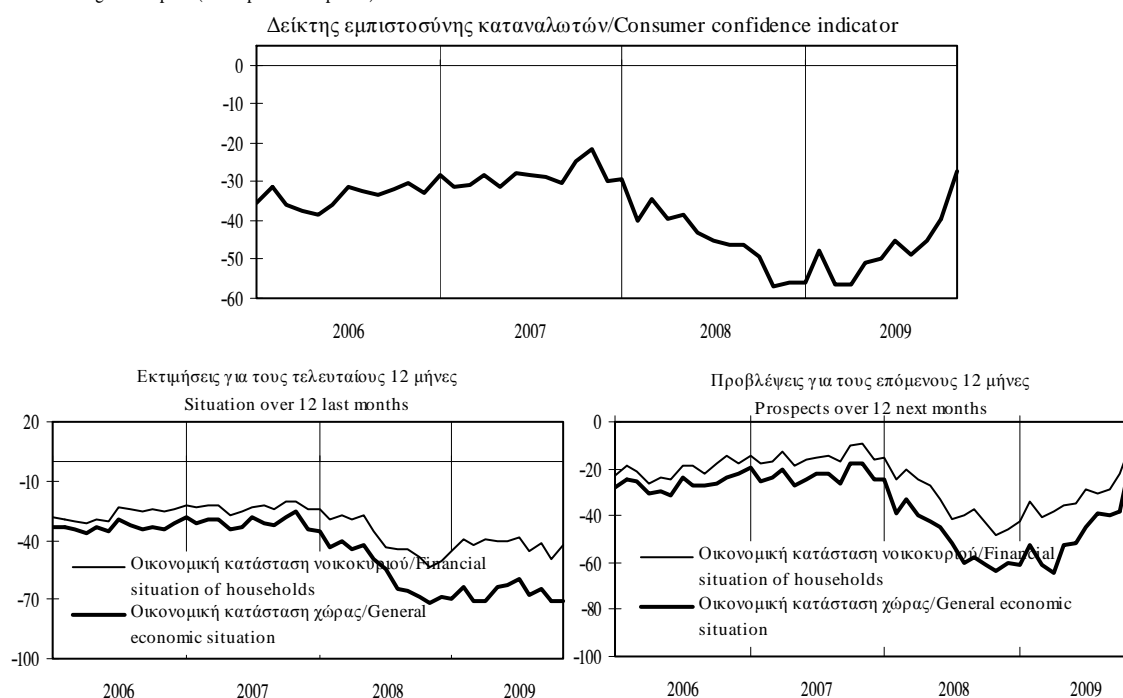

Πίνακας Ι.7. ΕΚΤΙΜΗΣΕΙΣ ΚΑΙ ΠΡΟΣΔΟΚΙΕΣ ΚΑΤΑΝΑΛΩΤΩΝ (συνέχεια) (1)

Table I.7. CONSUMER OPINION AND FINANCIAL CONDITIONS (continued) (1)

Περίοδος  Period	Εκτιμήσεις για τους τελευταίους 12 μήνες/ Situation over last 12 months		Προβλέψεις για τους επόμενους 12 μήνες/ Prospects over 12 next months	
	Βάσει της γενικής οικονομικής κατάστασης σήμερα είναι κατάλληλη στιγμή για σημαντικές αγορές  Major purchases at present	Βάσει της γενικής οικονομικής κατάστασης σήμερα είναι κατάλληλη στιγμή για αποταμίευση  Savings at present	Βάσει της γενικής οικονομικής κατάστασης τους προσεχείς 12 μήνες είναι πιθανές οι σημαντικές αγορές  Major purchases over 12 next months	Βάσει της γενικής οικονομικής κατάστασης τους προσεχείς 12 μήνες είναι πιθανή η αποταμίευση  Savings over 12 next months
2004	-41	-57	-28	-41
2005	-50	-62	-32	-47
2006	-43	-63	-39	-47
2007	-43	-59	-38	-41
2008	-46	-47	-26	-47
2008 II	-48	-55	-32	-48
III	-41	-26	-15	-40
IV	-53	-45	-31	-53
2009 I	-43	-38	-35	-48
II	-36	-38	-32	-44
III	-36	-50	-36	-53
2008 Μάιος/May	-49	-53	-32	-50
Ιούν./Jun.	-50	-50	-32	-51
Ιούλ./Jul.	-35	-14	-8	-33
Αύγ./Aug.	-43	-23	-16	-40
Σεπτ./Sept.	-45	-41	-22	-47
Οκτ./Oct.	-57	-50	-34	-57
Νοέμ./Nov.	-56	-48	-35	-55
Δεκ./Dec.	-45	-36	-24	-48
2009 Ιαν./Jan.	-35	-41	-34	-46
Φεβρ./Feb.	-47	-38	-35	-50
Μάρτ./Mar.	-48	-36	-37	-49
Απρ./Apr.	-37	-37	-28	-45
Μάιος/May	-37	-40	-34	-45
Ιούν./Jun.	-35	-38	-33	-43
Ιούλ./Jul.	-32	-53	-38	-58
Αύγ./Aug.	-31	-52	-36	-50
Σεπτ./Sept.	-44	-46	-33	-50
Οκτ./Oct.	-41	-41	-27	-44

Πηγή: IOBE και Ευρωπαϊκή Επιτροπή, Business and Consumer Survey Results. Εποχικώς διορθωμένα στοιχεία./Source: FEIR and European Commission, Business and Consumer Survey Results. Seasonally adjusted data.

(1) Διαφορά σταθμισμένων ποσοστών θετικών και αρνητικών απαντήσεων (βλ. επεξηγήσεις σελ. xxii)/ Difference between weighted percentages of positive and negative replies (see explanations p.xxiv).

Σημαντικές αγορές και αποταμίευση σήμερα  
Major purchases and savings at present

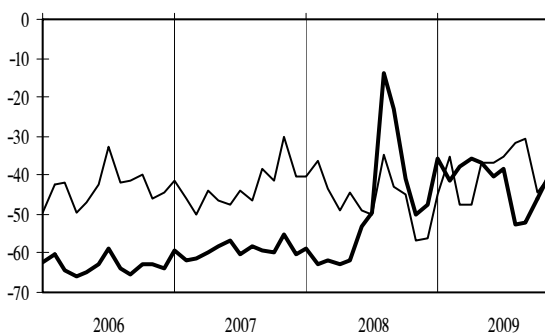

— Σημαντικές αγορές/Major purchases  
- - - Αποταμίευση/Savings

Σημαντικές αγορές και αποταμίευση τους προσεχείς 12 μήνες  
Major purchases and savings over 12 next months

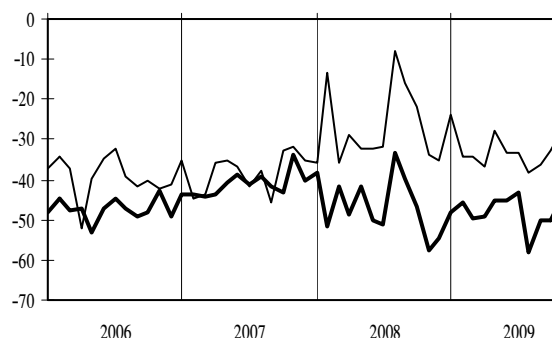

— Σημαντικές αγορές/Major purchases  
- - - Αποταμίευση/Savings

Πίνακας Ι.8. ΔΕΙΚΤΗΣ ΥΠΕΥΘΥΝΩΝ ΠΡΟΜΗΘΕΙΩΝ (PMI) - ΜΗΝΙΑΙΑ ΕΡΕΥΝΑ ΣΤΗΝ ΕΛΛΗΝΙΚΗ ΜΕΤΑΠΟΙΗΣΗ

Table I.8. PURCHASING MANAGERS' INDEX (PMI) - MONTHLY SURVEY IN GREEK MANUFACTURING

Περίοδος  Period	Δείκτης Υπευθύνων Προμηθειών (PMI) (I)  Purchasing Managers' Index (PMI) (I)	Επιμέρους δείκτες(I) / Main components (I)			
		Παραγωγή  Output	Παραγγελίες  New orders	Παραγγελίες εξαγωγών  New export orders	Ποσότητα προμηθειών  Quantity of purchases
2004	52,3	54,7	53,2	53,6	53,5
2005	51,5	54,5	51,9	54,1	51,9
2006	52,4	54,7	53,8	54,2	52,1
2007	53,7	57,1	54,9	55,0	54,4
2008	50,4	52,5	49,8	49,1	49,2
2008 IV	43,8	43,2	40,7	39,7	40,6
2009 I	39,0	38,4	35,6	39,5	35,7
II	44,9	44,8	45,7	45,1	42,9
III	49,5	50,4	50,9	47,4	48,8
2008 Νοέμ./Nov.	42,3	41,6	38,0	35,2	38,7
Δεκ./Dec.	41,0	38,3	37,1	39,0	36,4
2009 Ιαν./Jan.	40,0	38,0	38,2	37,8	38,6
Φεβρ./Feb.	38,9	39,1	34,2	40,8	32,9
Μάρτ./Mar.	38,2	38,1	34,4	39,9	35,4
Απρ./Apr.	40,9	38,8	39,8	41,2	37,4
Μάιος/May	46,1	47,2	47,5	47,7	45,6
Ιούν./Jun.	47,7	48,5	49,9	46,3	45,8
Ιούλ./Jul.	48,8	49,8	49,4	41,4	47,8
Αύγ./Aug.	51,1	51,2	54,2	49,7	50,6
Σεπτ./Sept.	48,5	50,2	49,1	51,1	47,9
Οκτ./Oct.	48,0	49,0	48,0	47,0	47,5

Πηγή: Markit Economics και Ελληνικό Ινστιτούτο Προμηθειών / Source: Markit Economics and Hellenic Purchasing Institute.

(I) Εποχικά διορθωμένοι δείκτες. Τιμές κάτω του 50 υποδηλώνουν μείωση, τιμές πάνω από το 50 υποδηλώνουν αύξηση/  
Seasonally adjusted indices. Values below 50 indicate a decrease, values above 50 indicate an increase.

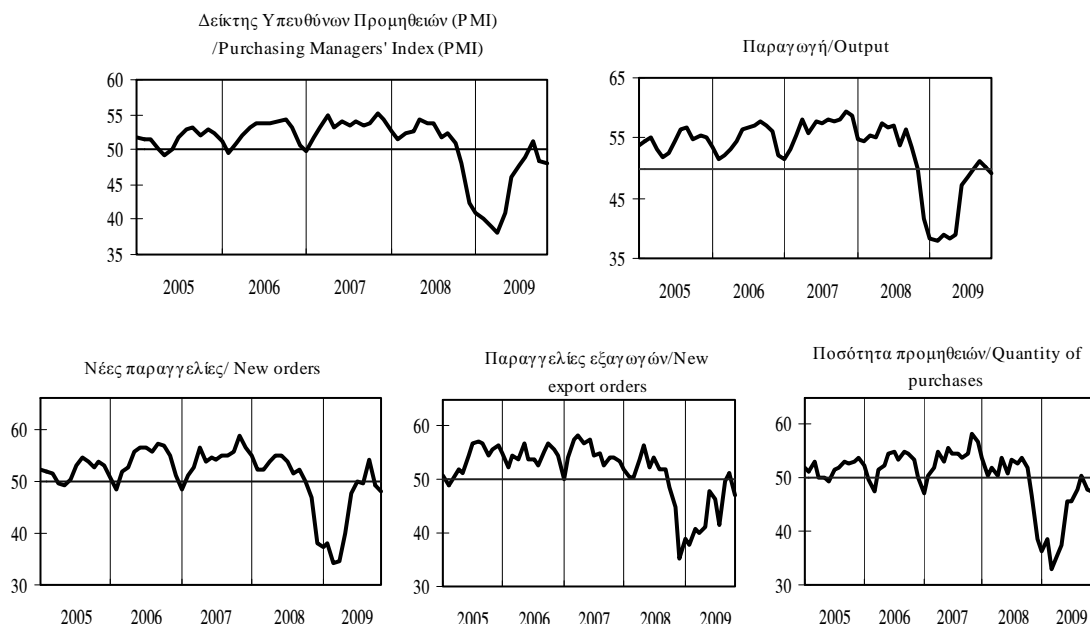

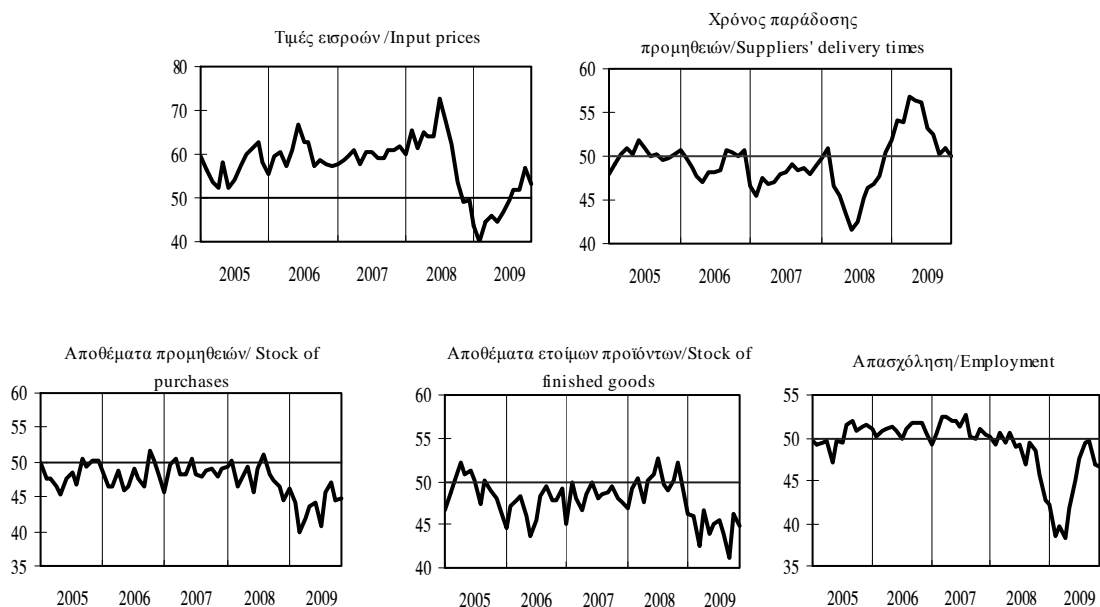

Table I.8. PURCHASING MANAGERS' INDEX (PMI) - MONTHLY SURVEY IN GREEK MANUFACTURING (continued)

Περίοδος Period	Επιμέρους δείκτες (1)/ Main components (1)				
	Τιμές εισροών Input prices	Χρόνος παράδοσης προμηθειών Suppliers' delivery times	Αποθέματα προμηθειών Stocks of purchases	Αποθέματα ετοιμών προϊόντων Stocks of finished goods	Απασχόληση Employment
2004	59,7	48,3	49,0	47,6	50,2
2005	56,8	50,3	48,3	49,1	50,2
2006	59,9	48,9	47,7	47,2	50,9
2007	60,0	48,0	49,0	48,4	51,2
2008	59,9	46,5	47,8	49,7	47,8
2008 IV	47,4	50,0	45,7	49,0	43,5
2009 I	43,5	54,9	42,0	45,1	38,8
II	47,0	55,3	42,8	44,8	44,8
III	53,5	51,2	45,6	43,7	48,6
2008 Νοέμ./Nov.	49,5	50,4	44,5	48,7	42,8
Δεκ./Dec.	43,8	51,8	46,1	46,3	42,1
2009 Ιαν./Jan.	40,0	54,1	44,3	46,0	38,6
Φεβρ./Feb.	44,5	53,8	39,8	42,6	39,7
Μάρτ./Mar.	46,1	56,9	41,9	46,7	38,2
Απρ./Apr.	44,5	56,5	43,5	43,9	41,8
Μάιος/May	47,0	56,2	44,2	44,9	45,1
Ιούν./Jun.	49,5	53,1	40,7	45,6	47,4
Ιούλ./Jul.	51,6	52,6	45,5	43,9	49,3
Αύγ./Aug.	52,0	50,3	47,0	41,1	49,7
Σεπτ./Sept.	56,9	50,8	44,4	46,2	46,8
Οκτ./Oct.	53,3	50,1	44,9	44,8	46,7

Πηγή: Markit Economics και Ελληνικό Ινστιτούτο Προμηθειών / Source: Markit Economics and Hellenic Purchasing Institute.

(1) Βλέπε σημείωση στην προηγούμενη σελίδα / See note on previous page.





## **II.**

**ΕΣΩΤΕΡΙΚΗ ΟΙΚΟΝΟΜΙΑ - ΤΙΜΕΣ**

**DOMESTIC ECONOMY - PRICES**



Πίνακας II.1. ΔΕΙΚΤΗΣ ΤΙΜΩΝ ΚΑΤΑΝΑΛΩΤΗ: ΓΕΝΙΚΟΣ ΚΑΙ ΒΑΣΙΚΕΣ ΚΑΤΗΓΟΡΙΕΣ

Table II.1. CONSUMER PRICE INDEX: ALL ITEMS AND BASIC CATEGORIES

Περίοδος  Period	Γενικός ΔTK CPI all items				Αγαθά Goods				Υπηρεσίες Services			
	Δείκτης  Index  2005=100	Στάθμιση / Weight 100,0%			Δείκτης  Index  2005=100	Στάθμιση / Weight 57,87%			Δείκτης  Index  2005=100	Στάθμιση / Weight 42,13%		
		Δείκτης (%) Μεταβολή / Change				Δείκτης (%) Μεταβολή / Change				Δείκτης (%) Μεταβολή / Change		
		Προηγούμ. περιόδου  Previous period	Δεκεμβρίου December	Προηγούμ. έτους Previous year		Προηγούμ. περιόδου  Previous period	Δεκεμβρίου December	Προηγούμ. έτους Previous year		Προηγούμ. περιόδου  Previous period	Δεκεμβρίου December	Προηγούμ. έτους Previous year
2006	103,2	3,2	2,9	3,2	103,4	3,4	2,7	3,4	103,0	3,0	3,2	3,0
2007	106,2	2,9	3,9	2,9	105,9	2,5	4,3	2,5	106,5	3,5	3,3	3,5
2008	110,6	4,2	2,0	4,2	110,5	4,3	0,0	4,3	110,7	3,9	4,6	3,9
2008 I	108,8	0,5	0,5	4,3	108,9	0,2	0,2	5,0	108,8	0,9	0,9	3,3
II	111,4	2,3	2,9	4,8	112,3	3,2	3,4	5,6	110,1	1,2	2,2	3,6
III	110,7	-0,6	2,2	4,7	110,3	-1,8	1,5	5,1	111,3	1,1	3,3	4,2
IV	111,4	0,6	2,9	2,9	110,6	0,2	1,7	1,7	112,6	1,2	4,5	4,5
2009 I	110,5	-0,8	-0,8	1,5	108,4	-2,0	-2,0	-0,5	113,5	0,8	0,8	4,3
II	112,1	1,5	0,6	0,7	110,7	2,1	0,1	-1,5	114,1	0,6	1,3	3,7
III	111,5	-0,6	0,0	0,7	109,0	-1,5	-1,4	-1,2	114,9	0,7	2,0	3,3
2006 Δεκ./Dec.	104,8	0,5	2,9	2,9	104,7	0,3	2,7	2,7	104,9	0,7	3,2	3,2
2007 Δεκ./Dec.	108,8	0,4	3,9	3,9	109,2	0,2	4,3	4,3	108,4	0,8	3,3	3,3
2008 Ιαν./Jan.	108,6	-0,3	-0,3	3,9	108,4	-0,7	-0,7	4,3	108,8	0,4	0,4	3,4
Φεβρ./Feb.	107,7	-0,8	-1,0	4,4	107,1	-1,2	-1,9	5,3	108,6	-0,1	0,2	3,3
Μάρτ./Mar.	110,2	2,3	1,2	4,4	111,2	3,8	1,8	5,3	108,9	0,3	0,5	3,2
Απρ./Apr.	110,9	0,6	1,9	4,4	111,9	0,7	2,5	5,4	109,5	0,5	1,0	3,2
Μάιος/May	111,7	0,7	2,6	4,9	112,7	0,7	3,2	5,6	110,3	0,7	1,8	3,9
Ιούν./Jun.	111,6	-0,1	2,5	4,9	112,3	-0,3	2,9	5,7	110,5	0,2	2,0	3,9
Ιούλ./Jul.	110,7	-0,8	1,7	4,9	110,5	-1,7	1,2	5,4	111,0	0,5	2,5	4,1
Αύγ./Aug.	109,7	-0,9	0,7	4,7	108,6	-1,7	-0,5	5,2	111,1	0,1	2,5	4,0
Σεπτ./Sept.	111,8	2,0	2,7	4,6	111,9	3,0	2,4	4,8	111,7	0,6	3,1	4,4
Οκτ./Oct.	111,8	0,0	2,7	3,9	111,6	-0,2	2,2	3,5	112,0	0,3	3,4	4,4
Νοέμ./Nov.	111,5	-0,3	2,4	2,9	110,8	-0,7	1,5	1,7	112,4	0,4	3,8	4,5
Δεκ./Dec.	111,0	-0,5	2,0	2,0	109,2	-1,4	0,0	0,0	113,4	0,9	4,6	4,6
2009 Ιαν./Jan.	110,5	-0,5	-0,5	1,8	108,1	-1,0	-1,0	-0,3	113,7	0,2	0,2	4,5
Φεβρ./Feb.	109,4	-0,9	-1,4	1,6	106,6	-1,4	-2,4	-0,4	113,3	-0,3	-0,1	4,3
Μάρτ./Mar.	111,6	2,0	0,6	1,3	110,3	3,4	1,0	-0,8	113,5	0,2	0,1	4,2
Απρ./Apr.	112,0	0,3	0,9	1,0	110,5	0,2	1,1	-1,3	114,0	0,5	0,6	4,2
Μάιος/May	112,2	0,2	1,1	0,5	110,8	0,4	1,5	-1,6	114,1	0,1	0,6	3,5
Ιούν./Jun.	112,2	-0,1	1,1	0,5	110,7	-0,2	1,3	-1,5	114,2	0,0	0,7	3,3
Ιούλ./Jul.	111,3	-0,7	0,3	0,6	109,0	-1,5	-0,2	-1,3	114,5	0,3	1,0	3,1
Αύγ./Aug.	110,5	-0,7	-0,4	0,8	107,4	-1,5	-1,7	-1,1	114,8	0,3	1,3	3,3
Σεπτ./Sept.	112,6	1,9	1,5	0,7	110,5	2,9	1,2	-1,2	115,4	0,5	1,8	3,3
Οκτ./Oct.	113,2	0,5	2,0	1,2	111,2	0,6	1,8	-0,4	115,8	0,3	2,1	3,4

Πηγή: Επεξεργασία στοιχείων ΕΣΥΕ / Source: Calculations based on NSSG data.

(%) Μεταβολή έναντι προηγούμενου έτους / Change over previous year

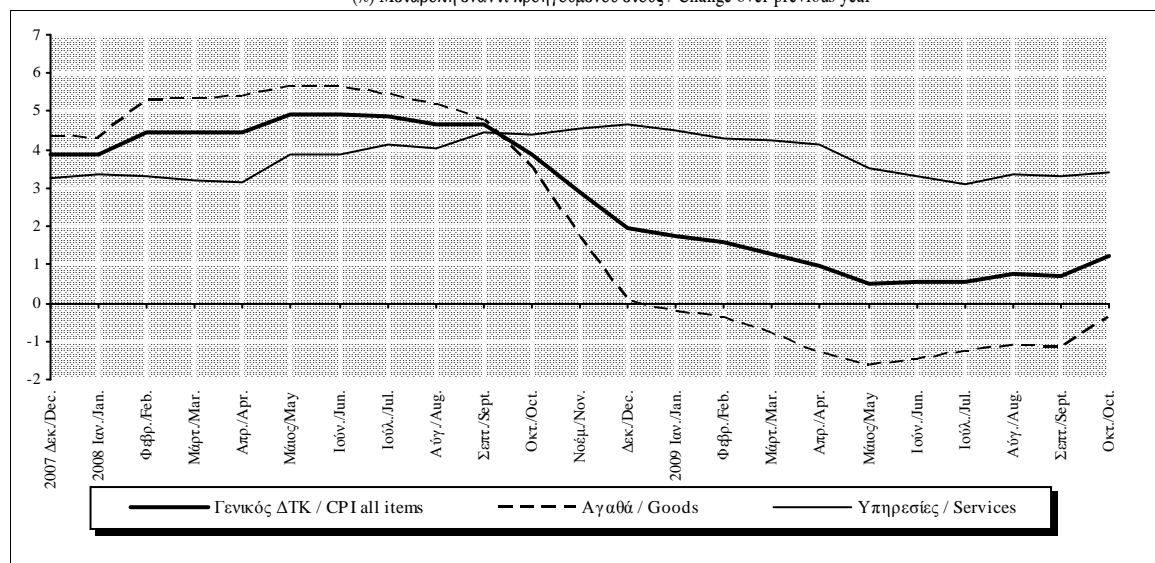

**Πίνακας II.1. ΔΕΙΚΤΗΣ ΤΙΜΩΝ ΚΑΤΑΝΑΛΩΤΗ: ΓΕΝΙΚΟΣ ΚΑΙ ΒΑΣΙΚΕΣ ΚΑΤΗΓΟΡΙΕΣ (συνέχεια)**

**Table II.1. CONSUMER PRICE INDEX: ALL ITEMS AND BASIC CATEGORIES (continued)**

Περίοδος Period	Διατροφή και μη αλκοολούχα ποτά Food and non-alcoholic beverages				Ενδυση - Υπόδηση Clothing - Footwear				Στέγαση Housing			
	Στάθμιση / Weight 17,82%				Στάθμιση / Weight 8,70%				Στάθμιση / Weight 11,65%			
	Δείκτης Index	Δείκτης (%) Μεταβολή / Change			Δείκτης Index	Δείκτης (%) Μεταβολή / Change			Δείκτης Index	Δείκτης (%) Μεταβολή / Change		
		Προηγούμεν. περιόδου 2005=100	Δεκεμβρίου December	Προηγούμεν. έτους Previous year		Προηγούμεν. περιόδου 2005=100	Δεκεμβρίου December	Προηγούμεν. έτους Previous year		Προηγούμεν. περιόδου 2005=100	Δεκεμβρίου December	Προηγούμεν. έτους Previous year
2006	103,7	3,7	4,3	3,7	102,4	2,4	3,2	2,4	106,5	6,5	2,4	6,5
2007	107,1	3,2	4,8	3,2	105,9	3,4	3,1	3,4	109,8	3,1	8,7	3,1
2008	112,8	5,4	3,9	5,4	108,8	2,8	3,1	2,8	119,2	8,6	-0,7	8,6
2008 I	112,6	2,7	2,7	6,1	102,7	-7,6	-7,6	1,4	117,2	2,7	2,7	10,2
II	113,3	0,7	3,4	6,4	112,5	9,5	1,1	3,2	120,0	2,4	5,2	10,3
III	111,0	-2,1	1,3	4,5	105,4	-6,3	-5,2	3,2	121,8	1,5	6,7	11,0
IV	114,5	3,2	4,5	4,5	114,7	8,8	3,2	3,2	117,8	-3,2	3,3	3,3
2009 I	116,7	1,9	1,9	3,6	106,0	-7,6	-7,6	3,2	114,3	-3,0	-3,0	-2,5
II	116,4	-0,3	1,7	2,7	115,8	9,2	0,9	3,0	115,4	1,0	-2,1	-3,9
III	113,3	-2,7	-1,1	2,1	108,5	-6,3	-5,4	2,9	115,8	0,4	-1,7	-4,9
2006 Δεκ./Dec.	105,1	0,6	4,3	4,3	108,0	0,0	3,2	3,2	106,3	0,3	2,4	2,4
2007 Δεκ./Dec.	110,2	0,6	4,8	4,8	111,4	0,1	3,1	3,1	115,6	0,6	8,7	8,7
2008 Ιαν./Jan.	112,0	1,6	1,6	5,5	103,3	-7,2	-7,2	-0,7	115,8	0,2	0,2	9,7
Φεβρ./Feb.	112,8	0,7	2,3	6,6	93,4	-9,6	-16,1	1,6	117,0	1,0	1,2	10,2
Μάρτ./Mar.	113,1	0,3	2,6	6,1	111,5	19,4	0,1	3,2	118,8	1,6	2,8	10,7
Απρ./Apr.	114,4	1,2	3,8	6,6	111,5	0,0	0,1	3,2	119,7	0,8	3,5	10,3
Μάιος/May	114,0	-0,4	3,4	6,6	112,9	1,3	1,4	3,2	120,1	0,3	3,9	10,3
Ιούν./Jun.	111,7	-2,0	1,3	6,0	113,0	0,0	1,5	3,2	120,2	0,1	4,0	10,2
Ιούλ./Jul.	110,6	-1,0	0,3	5,2	105,4	-6,7	-5,3	3,2	121,6	1,1	5,2	11,2
Αύγ./Aug.	110,7	0,1	0,4	4,5	97,9	-7,2	-12,1	3,2	121,8	0,1	5,3	10,8
Σεπτ./Sept.	111,6	0,8	1,2	3,9	113,0	15,5	1,5	3,2	122,0	0,2	5,6	10,8
Οκτ./Oct.	113,7	1,8	3,1	4,3	114,6	1,4	2,9	3,2	120,6	-1,2	4,3	7,9
Νοέμ./Nov.	115,2	1,4	4,5	5,1	114,8	0,2	3,1	3,2	118,1	-2,0	2,2	2,8
Δεκ./Dec.	114,6	-0,5	3,9	3,9	114,8	0,0	3,1	3,1	114,8	-2,8	-0,7	-0,7
2009 Ιαν./Jan.	116,2	1,4	1,4	3,8	106,5	-7,2	-7,2	3,1	114,7	-0,1	-0,1	-1,0
Φεβρ./Feb.	116,9	0,6	2,0	3,7	96,7	-9,2	-15,8	3,6	114,2	-0,4	-0,5	-2,4
Μάρτ./Mar.	117,0	0,1	2,1	3,4	114,9	18,8	0,0	3,0	114,0	-0,2	-0,7	-4,1
Απρ./Apr.	117,2	0,1	2,2	2,4	114,9	0,0	0,1	3,0	115,1	1,0	0,3	-3,9
Μάιος/May	117,0	-0,2	2,1	2,6	116,2	1,2	1,2	2,9	115,5	0,3	0,6	-3,9
Ιούν./Jun.	115,0	-1,7	0,4	3,0	116,3	0,0	1,3	2,9	115,6	0,1	0,7	-3,9
Ιούλ./Jul.	113,9	-1,0	-0,6	3,0	108,5	-6,7	-5,5	2,9	115,7	0,1	0,8	-4,8
Αύγ./Aug.	112,5	-1,2	-1,8	1,6	100,7	-7,2	-12,3	2,9	115,8	0,1	0,9	-4,9
Σεπτ./Sept.	113,4	0,8	-1,0	1,6	116,4	15,5	1,3	3,0	116,0	0,2	1,1	-4,9
Οκτ./Oct.	113,5	0,1	-0,9	-0,1	117,8	1,2	2,6	2,8	118,4	2,1	3,2	-1,8

Πηγή: Επεξεργασία στοιχείων ΕΕΥΕ / Source: Calculations based on NSSG data.

(%) Μεταβολή έναντι προηγούμενου έτους / Change over previous year

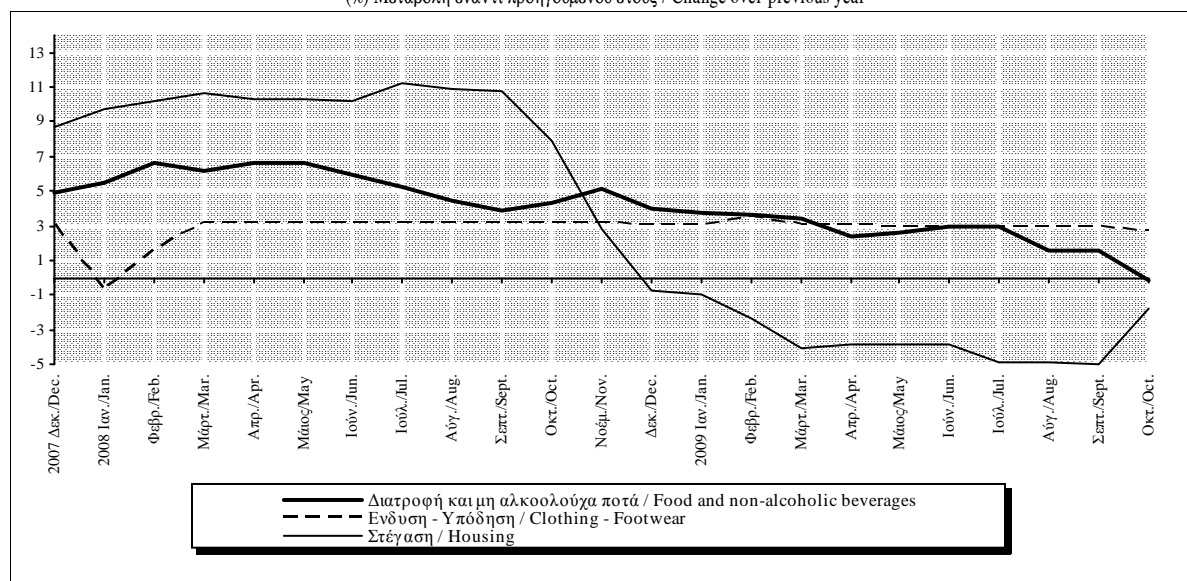

Πίνακας ΠΙ.1. ΔΕΙΚΤΗΣ ΤΙΜΩΝ ΚΑΤΑΝΑΛΩΤΗ: ΓΕΝΙΚΟΣ ΚΑΙ ΒΑΣΙΚΕΣ ΚΑΤΗΓΟΡΙΕΣ (συνέχεια)

Table ΠΙ.1. CONSUMER PRICE INDEX: ALL ITEMS AND BASIC CATEGORIES (continued)

Περίοδος Period	Διαρκή καταναλωτικά αγαθά-υπηρεσίες Consumer durables				Μεταφορές Transport				Επικοινωνίες Communications			
	Δείκτης Index 2005=100	(% Μεταβολή / Change			Δείκτης Index 2005=100	(% Μεταβολή / Change			Δείκτης Index 2005=100	(% Μεταβολή / Change		
		Προηγούμενου περιόδου Previous period	Δεκεμβρίου December	Προηγούμενου έτους Previous year		Προηγούμενου περιόδου Previous period	Δεκεμβρίου December	Προηγούμενου έτους Previous year		Προηγούμενου περιόδου Previous period	Δεκεμβρίου December	Προηγούμενου έτους Previous year
2006	102,0	2,0	2,4	2,0	102,4	2,4	1,0	2,4	100,2	0,2	1,1	0,2
2007	104,4	2,4	2,6	2,4	104,3	1,8	4,7	1,8	100,3	0,1	-2,6	0,1
2008	107,3	2,8	2,7	2,8	108,3	3,9	-3,8	3,9	97,9	-2,4	-0,8	-2,4
2008 I	105,0	-1,5	-1,5	2,4	106,8	1,3	1,3	5,1	98,1	-0,5	-0,5	-3,0
II	108,4	3,2	1,7	3,0	110,7	3,6	4,9	5,1	97,8	-0,3	-0,8	-3,2
III	106,4	-1,8	-0,1	3,0	111,5	0,7	5,7	6,3	97,8	0,0	-0,8	-2,4
IV	109,5	2,9	2,7	2,7	104,3	-6,4	-1,1	-1,1	97,8	0,0	-0,8	-0,8
2009 I	107,6	-1,7	-1,7	2,5	103,3	-1,0	-1,0	-3,3	97,5	-0,3	-0,3	-0,6
II	110,4	2,6	0,9	1,9	103,6	0,4	-0,6	-6,3	97,2	-0,3	-0,7	-0,6
III	108,3	-1,9	-1,0	1,8	106,8	3,0	2,4	-4,2	98,2	1,1	0,4	0,4
2006 Δεκ./Dec.	104,1	0,2	2,4	2,4	101,1	0,5	1,0	1,0	101,2	0,0	1,1	1,1
2007 Δεκ./Dec.	106,7	0,2	2,6	2,6	105,9	0,0	4,7	4,7	98,6	0,0	-2,6	-2,6
2008 Ιαν./Jan.	104,8	-1,8	-1,8	1,6	106,8	0,9	0,9	6,0	98,6	0,0	0,0	-2,6
Φεβρ./Feb.	102,7	-2,0	-3,8	2,8	106,4	-0,4	0,5	5,3	97,8	-0,8	-0,8	-3,3
Μάρτ./Mar.	107,4	4,6	0,6	2,7	107,0	0,6	1,1	4,1	97,8	0,0	-0,8	-3,2
Απρ./Apr.	107,7	0,3	0,9	2,7	108,0	0,9	2,0	3,6	97,8	0,0	-0,8	-3,2
Μάιος/May	108,7	0,9	1,8	3,2	111,1	2,9	4,9	5,2	97,8	0,0	-0,8	-3,2
Ιούν./Jun.	108,7	0,0	1,8	3,1	112,8	1,5	6,5	6,6	97,8	0,0	-0,8	-3,2
Ιούλ./Jul.	106,5	-2,0	-0,3	3,1	112,6	-0,2	6,4	6,6	97,8	0,0	-0,8	-3,2
Αύγ./Aug.	103,9	-2,4	-2,6	2,9	111,1	-1,4	4,9	6,5	97,8	0,0	-0,8	-3,2
Σεπτ./Sept.	108,8	4,7	2,0	2,9	110,7	-0,4	4,5	5,9	97,8	0,0	-0,8	-0,8
Οκτ./Oct.	109,2	0,3	2,3	2,7	107,2	-3,2	1,2	2,6	97,8	0,0	-0,8	-0,8
Νοέμ./Nov.	109,5	0,2	2,6	2,8	103,8	-3,2	-2,0	-2,0	97,8	0,0	-0,8	-0,8
Δεκ./Dec.	109,7	0,2	2,7	2,7	101,9	-1,8	-3,8	-3,8	97,8	0,0	-0,8	-0,8
2009 Ιαν./Jan.	107,4	-2,0	-2,0	2,5	102,6	0,6	0,6	-4,0	97,8	0,0	0,0	-0,8
Φεβρ./Feb.	105,3	-2,0	-4,0	2,6	103,4	0,9	1,5	-2,8	97,4	-0,5	-0,5	-0,5
Μάρτ./Mar.	110,1	4,5	0,4	2,5	103,8	0,3	1,9	-3,0	97,3	0,0	-0,5	-0,5
Απρ./Apr.	110,2	0,2	0,5	2,4	102,6	-1,2	0,6	-5,1	97,3	0,0	-0,5	-0,5
Μάιος/May	110,4	0,1	0,7	1,6	103,3	0,7	1,3	-7,1	97,1	-0,2	-0,7	-0,7
Ιούν./Jun.	110,5	0,1	0,8	1,7	105,1	1,8	3,1	-6,9	97,1	0,0	-0,7	-0,7
Ιούλ./Jul.	108,3	-2,0	-1,3	1,7	106,1	1,0	4,1	-5,8	97,1	0,0	-0,7	-0,7
Αύγ./Aug.	105,9	-2,2	-3,4	1,9	107,6	1,4	5,6	-3,1	98,2	1,1	0,4	0,4
Σεπτ./Sept.	110,8	4,6	1,0	1,8	106,6	-1,0	4,6	-3,7	99,3	1,2	1,5	1,5
Οκτ./Oct.	111,0	0,2	1,2	1,6	106,3	-0,3	4,3	-0,8	100,5	1,1	2,7	2,7

Πηγή: Επεξεργασία στοιχείων ΕΣΥΕ / Source: Calculations based on NSSG data.

(%) Μεταβολή έναντι προηγούμενου έτους / Change over previous year

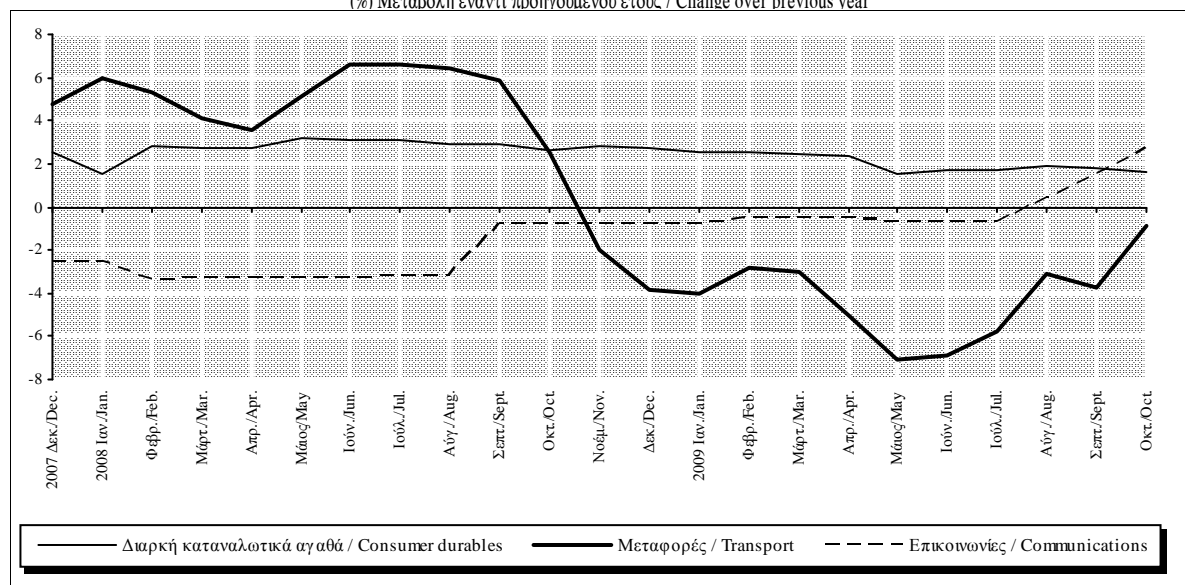

**Πίνακας II.1. ΔΕΙΚΤΗΣ ΤΙΜΩΝ ΚΑΤΑΝΑΛΩΤΗ: ΓΕΝΙΚΟΣ ΚΑΙ ΒΑΣΙΚΕΣ ΚΑΤΗΓΟΡΙΕΣ (συνέχεια)**

**Table II.1. CONSUMER PRICE INDEX: ALL ITEMS AND BASIC CATEGORIES (continued)**

Περίοδος	Υγεία Health			Στάθμιση / Weight 7,45%	Εκπαίδευση Education			Στάθμιση / Weight 2,66%	ΔΤΚ χ. μη επεξεργ., τροφ., ενέργεια CPI less unprocessed food and energy			Στάθμιση / Weight 81,66%
	Δείκτης  Index  2005=100	(%) Μεταβολή / Change			Δείκτης  Index  2005=100	(%) Μεταβολή / Change			Δείκτης  Index  2005=100	(%) Μεταβολή / Change		
		Προηγούμ. περιόδου	Δεκεμβρίου	Προηγούμ. έτους		Προηγούμ. περιόδου	Δεκεμβρίου	Προηγούμ. έτους		Προηγούμ. περιόδου	Δεκεμβρίου	Προηγούμ. έτους
		Previous period	December	Previous year		Previous period	December	Previous year		Previous period	December	Previous year
2006	102,7	2,7	2,9	2,7	103,9	3,9	4,0	3,9	102,5	2,5	2,5	2,5
2007	105,8	3,0	2,4	3,0	108,2	4,1	4,6	4,1	105,3	2,7	3,0	2,7
2008	109,6	3,6	3,9	3,6	113,3	4,7	4,7	4,7	108,8	3,4	3,4	3,4
2008 I	108,2	1,7	1,7	3,1	111,5	0,0	0,0	4,6	106,8	-0,3	-0,3	2,9
II	109,4	1,1	2,8	3,5	111,5	0,0	0,0	4,6	109,2	2,2	2,0	3,6
III	110,0	0,5	3,3	3,8	113,2	1,5	1,6	4,7	108,6	-0,5	1,4	3,6
IV	110,7	0,7	4,1	4,1	116,8	3,1	4,7	4,7	110,7	2,0	3,4	3,4
2009 I	111,7	0,8	0,8	3,2	116,8	0,0	0,0	4,7	110,2	-0,5	-0,5	3,1
II	112,7	0,9	1,8	3,0	116,8	0,0	0,0	4,7	111,3	1,0	0,5	1,9
III	113,1	0,3	2,1	2,8	117,9	0,9	0,9	4,1	110,6	-0,7	-0,2	1,8
2006 Δεκ./Dec.	104,2	0,6	2,9	2,9	106,6	0,0	4,0	4,0	104,4	0,4	2,5	2,5
2007 Δεκ./Dec.	106,6	0,1	2,4	2,4	111,5	0,0	4,6	4,6	107,5	0,4	3,0	3,0
2008 Ιαν./Jan.	107,7	1,1	1,1	3,0	111,5	0,0	0,0	4,6	106,7	-0,8	-0,8	2,6
Φεβρ./Feb.	108,1	0,4	1,4	3,1	111,5	0,0	0,0	4,6	105,5	-1,2	-1,9	3,0
Μάρτ./Mar.	108,7	0,5	2,0	3,2	111,5	0,0	0,0	4,6	108,2	2,6	0,7	3,2
Απρ./Apr.	108,9	0,2	2,2	3,2	111,5	0,0	0,0	4,6	108,7	0,4	1,1	3,3
Μάιος/May	109,6	0,6	2,8	3,7	111,5	0,0	0,0	4,6	109,4	0,6	1,7	3,8
Ιούν./Jun.	109,8	0,2	3,0	3,7	111,5	0,0	0,0	4,6	109,5	0,1	1,8	3,7
Ιούλ./Jul.	109,8	0,0	3,0	3,7	111,5	0,0	0,0	4,6	108,5	-0,9	0,9	3,6
Αύγ./Aug.	109,9	0,0	3,0	3,8	111,5	0,0	0,0	4,6	107,4	-1,0	-0,1	3,6
Σεπτ./Sept.	110,2	0,3	3,4	4,0	116,7	4,6	4,6	4,9	109,9	2,3	2,2	3,7
Οκτ./Oct.	110,7	0,4	3,8	4,2	116,8	0,1	4,7	4,8	110,4	0,4	2,6	3,4
Νοέμ./Nov.	110,8	0,1	3,9	4,0	116,8	0,0	4,7	4,7	110,7	0,3	2,9	3,4
Δεκ./Dec.	110,8	0,0	3,9	3,9	116,8	0,0	4,7	4,7	111,2	0,4	3,4	3,4
2009 Ιαν./Jan.	111,2	0,3	0,3	3,2	116,8	0,0	0,0	4,7	110,2	-0,9	-0,9	3,3
Φεβρ./Feb.	111,7	0,5	0,8	3,3	116,8	0,0	0,0	4,7	108,8	-1,3	-2,1	3,2
Μάρτ./Mar.	112,1	0,4	1,2	3,1	116,8	0,0	0,0	4,7	111,4	2,4	0,2	3,0
Απρ./Apr.	112,5	0,3	1,5	3,3	116,8	0,0	0,0	4,7	111,3	-0,1	0,1	2,4
Μάιος/May	112,7	0,2	1,7	2,9	116,8	0,0	0,0	4,7	111,3	0,0	0,1	1,7
Ιούν./Jun.	112,9	0,1	1,8	2,8	116,8	0,0	0,0	4,7	111,3	0,0	0,1	1,7
Ιούλ./Jul.	112,9	0,0	1,9	2,8	116,8	0,0	0,0	4,7	110,4	-0,8	-0,7	1,7
Αύγ./Aug.	112,9	0,0	1,9	2,8	116,8	0,0	0,0	4,7	109,4	-0,9	-1,6	1,9
Σεπτ./Sept.	113,4	0,5	2,4	2,9	120,0	2,7	2,7	2,8	111,9	2,3	0,7	1,8
Οκτ./Oct.	114,0	0,5	2,9	3,0	120,3	0,3	3,0	3,0	112,3	0,4	1,1	1,8

Πηγή: Επεξεργασία στοιχείων ΕΣΥΕ / Source: Calculations based on NSSG data.

(%) Μεταβολή έναντι προηγούμενου έτους / Change over previous year

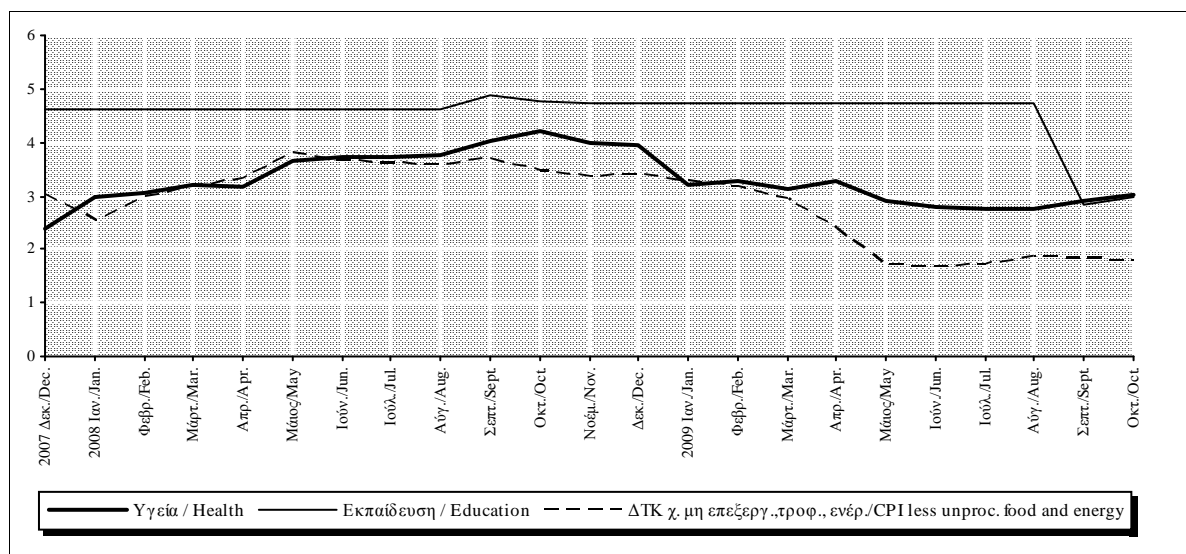



**Πίνακας II.1. ΔΕΙΚΤΗΣ ΤΙΜΩΝ ΚΑΤΑΝΑΛΩΤΗ: ΓΕΝΙΚΟΣ ΚΑΙ ΒΑΣΙΚΕΣ ΚΑΤΗΓΟΡΙΕΣ (συνέχεια)**

**Table II.1. CONSUMER PRICE INDEX: ALL ITEMS AND BASIC CATEGORIES (continued)**

Περίοδος	Νωπά οπωροκηπευτικά Fresh fruit and vegetables				Στάθμιση / Weight 2,83%	Καύσιμα Fuels			Στάθμιση / Weight 5,98%	Μη επεξεργ. τρόφιμα Unprocessed food			Στάθμιση / Weight 7,27%
	Δείκτης  Index  2005=100	(%) Μεταβολή / Change			Δείκτης  Index  2005=100	(%) Μεταβολή / Change			Δείκτης  Index  2005=100	(%) Μεταβολή / Change			
		Προηγούμεν. περιόδου	Δεκεμβρίου	Προηγούμεν. έτους		Προηγούμεν. περιόδου	Δεκεμβρίου	Προηγούμεν. έτους		Προηγούμεν. περιόδου	Δεκεμβρίου	Προηγούμεν. έτους	
		Previous period	December	Previous year		Previous period	December	Previous year		Previous period	December	Previous year	
2006	103,3	3,3	9,5	3,3	110,9	10,9	-0,6	10,9	103,4	3,4	6,3	3,4	
2007	109,1	5,6	2,0	5,6	112,4	1,3	18,6	1,3	107,4	3,9	2,8	3,9	
2008	114,1	4,6	8,1	4,6	128,8	14,7	-20,3	14,7	111,7	4,0	5,9	4,0	
2008 I	119,0	8,9	8,9	7,1	127,4	5,6	5,6	24,0	112,7	3,8	3,8	4,8	
II	116,5	-2,1	6,6	5,3	137,7	8,1	14,1	21,5	112,1	-0,5	3,3	4,2	
III	101,9	-12,6	-6,8	-3,1	138,6	0,7	14,9	22,9	106,9	-4,6	-1,5	1,0	
IV	119,0	16,8	8,9	8,9	111,7	-19,4	-7,4	-7,4	115,0	7,6	6,0	6,0	
2009 I	128,9	8,3	8,3	8,2	98,6	-11,7	-11,7	-22,6	119,4	3,8	3,8	5,9	
II	129,3	0,3	8,6	11,0	105,9	7,5	-5,1	-23,0	119,6	0,2	4,0	6,7	
III	110,4	-14,6	-7,3	8,3	113,0	6,7	1,2	-18,5	112,9	-5,6	-1,9	5,5	
2006 Δεκ./Dec.	107,1	3,5	9,5	9,5	103,6	0,6	-0,6	-0,6	105,8	1,7	6,3	6,3	
2007 Δεκ./Dec.	109,3	1,5	2,0	2,0	122,9	-0,8	18,6	18,6	108,8	0,9	2,8	2,8	
2008 Ιαν./Jan.	118,2	8,1	8,1	5,1	124,6	1,3	1,3	24,2	112,5	3,3	3,3	4,2	
Φεβρ./Feb.	119,7	1,3	9,5	9,6	126,7	1,7	3,1	24,4	113,0	0,5	3,8	5,8	
Μάρτ./Mar.	119,2	-0,4	9,1	6,7	130,9	3,3	6,5	23,4	112,7	-0,3	3,5	4,4	
Απρ./Apr.	124,5	4,4	13,9	7,9	133,1	1,7	8,3	20,0	114,9	2,0	5,6	4,8	
Μάιος/May	118,8	-4,6	8,6	4,8	138,2	3,8	12,5	20,9	113,1	-1,6	3,9	4,2	
Ιούν./Jun.	106,4	-10,4	-2,7	2,9	141,6	2,4	15,2	23,6	108,3	-4,3	-0,5	3,5	
Ιούλ./Jul.	99,5	-6,4	-9,0	-1,2	141,3	-0,2	15,0	23,8	105,8	-2,3	-2,8	1,8	
Αύγ./Aug.	100,5	0,9	-8,1	-4,2	137,9	-2,4	12,2	23,2	106,4	0,5	-2,2	0,6	
Σεπτ./Sept.	105,7	5,2	-3,3	-3,9	136,7	-0,8	11,2	21,7	108,6	2,1	-0,2	0,5	
Οκτ./Oct.	116,3	10,1	6,4	4,8	125,2	-8,4	1,9	8,8	113,2	4,3	4,0	4,0	
Νοέμ./Nov.	122,6	5,5	12,2	13,8	111,8	-10,7	-9,0	-9,8	116,6	2,9	7,1	8,1	
Δεκ./Dec.	118,1	-3,7	8,1	8,1	98,0	-12,4	-20,3	-20,3	115,3	-1,1	5,9	5,9	
2009 Ιαν./Jan.	127,1	7,6	7,6	7,6	97,8	-0,2	-0,2	-21,5	118,8	3,1	3,1	5,7	
Φεβρ./Feb.	129,6	1,9	9,7	8,3	99,1	1,3	1,1	-21,8	119,6	0,7	3,8	5,9	
Μάρτ./Mar.	129,8	0,2	9,9	8,9	98,8	-0,3	0,8	-24,5	119,6	0,0	3,8	6,2	
Απρ./Apr.	132,1	1,7	11,8	6,1	102,9	4,2	5,0	-22,7	120,6	0,8	4,6	4,9	
Μάιος/May	134,0	1,5	13,4	12,8	105,5	2,5	7,6	-23,7	121,3	0,6	5,2	7,3	
Ιούν./Jun.	121,8	-9,1	3,1	14,5	109,4	3,8	11,7	-22,7	116,9	-3,6	1,4	7,9	
Ιούλ./Jul.	114,5	-6,0	-3,1	15,1	111,7	2,1	14,0	-20,9	114,2	-2,3	-0,9	7,9	
Αύγ./Aug.	105,6	-7,8	-10,6	5,1	114,8	2,7	17,1	-16,8	111,0	-2,7	-3,6	4,4	
Σεπτ./Sept.	111,0	5,1	-6,1	5,0	112,5	-2,0	14,8	-17,7	113,4	2,1	-1,6	4,4	
Οκτ./Oct.	111,8	0,7	-5,4	-3,9	116,3	3,4	18,6	-7,1	113,4	0,1	-1,6	0,2	

Πηγή: Επεξεργασία στοιχείων ΕΣΥΕ / Source: Calculations based on NSSG data.

(%) Μεταβολή έναντι προηγούμενου έτους / Change over previous year

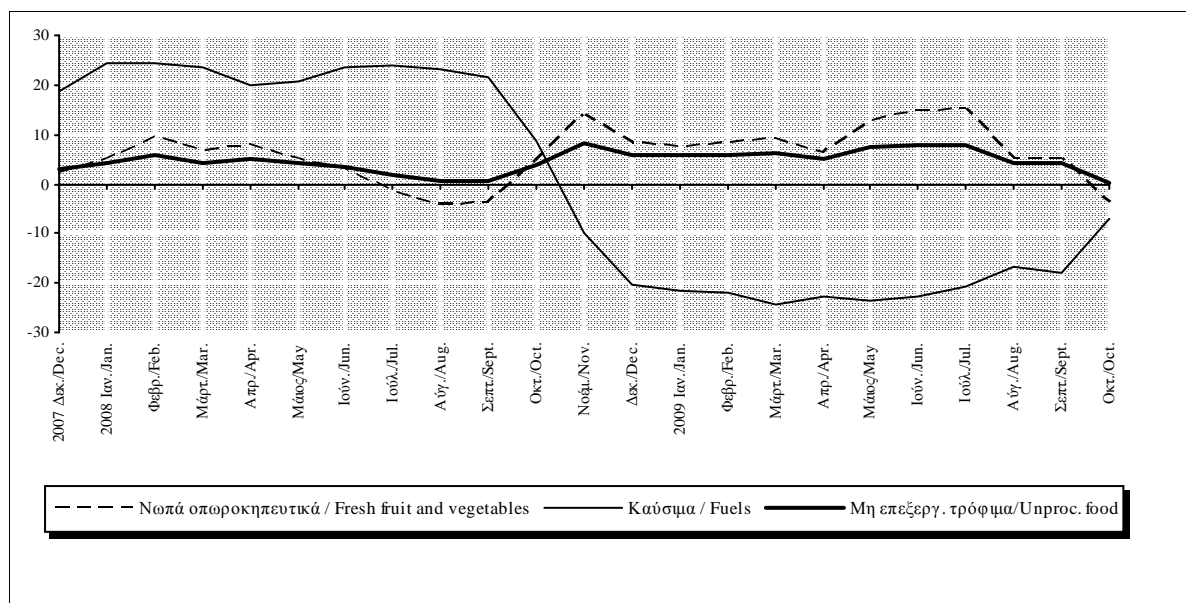

**Πίνακας II.1. ΔΕΙΚΤΗΣ ΤΙΜΩΝ ΚΑΤΑΝΑΛΩΤΗ: ΓΕΝΙΚΟΣ ΚΑΙ ΒΑΣΙΚΕΣ ΚΑΤΗΓΟΡΙΕΣ (συνέχεια)**

**Table II.1. CONSUMER PRICE INDEX: ALL ITEMS AND BASIC CATEGORIES (continued)**

Περίοδος Period	Αγαθά χωρίς διατροφή και μη αλκ. ποτά Goods excluding food and non-alcoholics				ΔΤΚ χωρίς καύσιμα CPI excluding fuels				Ενέργεια Energy			
	Στάθμιση / Weight 40,05%				Στάθμιση / Weight 94,02%				Στάθμιση / Weight 7,63%			
	Δείκτης Index	(% Μεταβολή / Change			Δείκτης Index	(% Μεταβολή / Change			Δείκτης Index	(% Μεταβολή / Change		
		Προηγούμεν. περιόδου 2005=100	Δεκεμβρίου December	Προηγούμεν. έτους Previous year		Προηγούμεν. περιόδου 2005=100	Δεκεμβρίου December	Προηγούμεν. έτους Previous year		Προηγούμεν. περιόδου 2005=100	Δεκεμβρίου December	Προηγούμεν. έτους Previous year
2006	103,2	3,2	2,0	3,2	102,7	2,7	3,2	2,7	109,2	9,2	0,3	9,2
2007	105,4	2,1	4,1	2,1	105,8	3,0	3,0	3,0	111,2	1,9	16,1	1,9
2008	109,5	3,9	-1,7	3,9	109,4	3,4	3,6	3,4	126,2	13,4	-14,9	13,4
2008 I	107,2	-1,0	-1,0	4,5	107,6	0,1	0,1	3,0	124,2	5,0	5,0	20,3
II	111,9	4,3	3,3	5,2	109,7	1,9	2,1	3,6	132,3	6,5	11,8	18,5
III	110,0	-1,7	1,6	5,4	108,9	-0,7	1,3	3,5	134,7	1,8	13,8	20,6
IV	108,8	-1,1	0,5	0,5	111,4	2,3	3,6	3,6	113,5	-15,7	-4,1	-4,1
2009 I	104,6	-3,8	-3,8	-2,4	111,3	-0,1	-0,1	3,4	103,3	-9,1	-9,1	-16,9
II	108,1	3,3	-0,7	-3,4	112,5	1,1	1,0	2,6	109,0	5,6	-4,0	-17,6
III	107,1	-1,0	-1,6	-2,7	111,4	-1,0	0,0	2,2	114,6	5,1	0,9	-14,9
2006 Δεκ./Dec.	104,5	0,2	2,0	2,0	104,9	0,5	3,2	3,2	104,0	0,4	0,3	0,3
2007 Δεκ./Dec.	108,7	0,0	4,1	4,1	108,0	0,5	3,0	3,0	120,8	0,1	16,1	16,1
2008 Ιαν./Jan.	106,8	-1,8	-1,8	3,7	107,5	-0,4	-0,4	2,7	122,0	1,1	1,1	20,4
Φεβρ./Feb.	104,6	-2,1	-3,8	4,7	106,5	-0,9	-1,3	3,2	123,7	1,4	2,4	20,6
Μάρτ./Mar.	110,3	5,5	1,4	5,0	108,9	2,2	0,9	3,2	127,0	2,7	5,2	19,9
Απρ./Apr.	110,8	0,5	1,9	4,8	109,5	0,6	1,4	3,4	128,8	1,4	6,6	17,3
Μάιος/May	112,1	1,2	3,1	5,2	110,0	0,5	1,9	3,8	132,8	3,1	10,0	18,0
Ιούν./Jun.	112,6	0,4	3,6	5,5	109,7	-0,3	1,6	3,6	135,4	2,0	12,1	20,2
Ιούλ./Jul.	110,4	-2,0	1,5	5,5	108,8	-0,8	0,7	3,6	136,8	1,0	13,3	21,8
Αύγ./Aug.	107,7	-2,5	-1,0	5,5	107,9	-0,8	-0,1	3,4	134,1	-2,0	11,0	20,5
Σεπτ./Sept.	112,0	4,0	3,0	5,2	110,2	2,2	2,1	3,5	133,2	-0,7	10,3	19,4
Οκτ./Oct.	110,7	-1,1	1,8	3,2	111,0	0,7	2,8	3,5	124,1	-6,8	2,8	9,2
Νοέμ./Nov.	108,9	-1,7	0,1	0,1	111,5	0,5	3,3	3,8	113,7	-8,4	-5,9	-5,8
Δεκ./Dec.	106,9	-1,9	-1,7	-1,7	111,8	0,3	3,6	3,6	102,8	-9,5	-14,9	-14,9
2009 Ιαν./Jan.	104,5	-2,2	-2,2	-2,1	111,3	-0,5	-0,5	3,5	102,7	-0,1	-0,1	-15,9
Φεβρ./Feb.	102,1	-2,3	-4,5	-2,4	110,1	-1,0	-1,5	3,4	103,7	1,0	0,8	-16,2
Μάρτ./Mar.	107,3	5,1	0,4	-2,7	112,4	2,1	0,6	3,3	103,4	-0,2	0,6	-18,6
Απρ./Apr.	107,5	0,2	0,6	-3,0	112,5	0,1	0,7	2,8	106,7	3,1	3,8	-17,2
Μάιος/May	108,1	0,6	1,2	-3,6	112,7	0,1	0,8	2,4	108,7	1,9	5,7	-18,2
Ιούν./Jun.	108,7	0,6	1,8	-3,4	112,3	-0,3	0,5	2,4	111,8	2,9	8,7	-17,5
Ιούλ./Jul.	106,9	-1,7	0,0	-3,2	111,3	-0,9	-0,5	2,3	113,6	1,6	10,5	-17,0
Αύγ./Aug.	105,1	-1,7	-1,7	-2,4	110,2	-1,0	-1,4	2,2	116,0	2,1	12,8	-13,5
Σεπτ./Sept.	109,3	4,0	2,3	-2,4	112,6	2,1	0,7	2,2	114,2	-1,5	11,0	-14,3
Οκτ./Oct.	110,2	0,9	3,1	-0,5	113,0	0,3	1,0	1,8	117,1	2,6	13,9	-5,6

Πηγή: Επεξεργασία στοιχείων ΕΕΥΕ / Source: Calculations based on NSSG data.

(%) Μεταβολή έναντι προηγούμενου έτους / Change over previous year

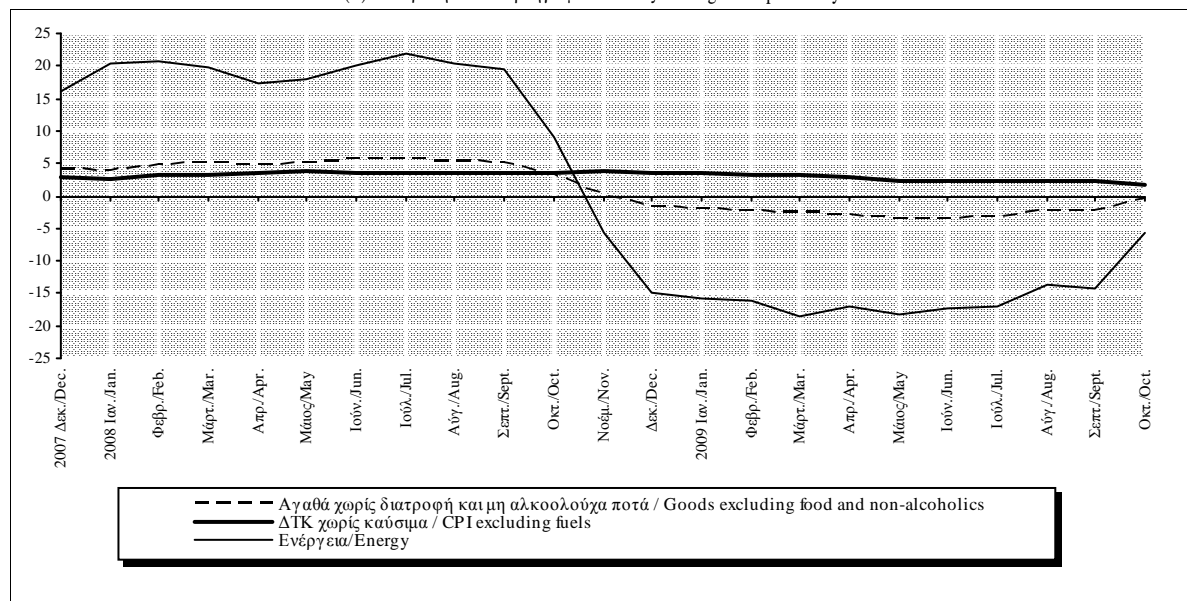

Πίνακας II.1. ΔΕΙΚΤΗΣ ΤΙΜΩΝ ΚΑΤΑΝΑΛΩΤΗ: ΓΕΝΙΚΟΣ ΚΑΙ ΒΑΣΙΚΕΣ ΚΑΤΗΓΟΡΙΕΣ (συνέχεια)

Table II.1. CONSUMER PRICE INDEX: ALL ITEMS AND BASIC CATEGORIES (continued)

Περίοδος	ΔΤΚ χωρίς ν. οπωροκηπευτ. και καύσιμα CPI excluding fr. fruit-veget. and fuels				ΔΤΚ χωρίς διατροφή και καύσιμα CPI excluding food and fuels				Ηλεκτρισμός Electricity			
	Δείκτης	Στάθμιση / Weight 91,18%			Δείκτης	Στάθμιση / Weight 76,20%			Δείκτης	Στάθμιση / Weight 1,65%		
		Δείκτης				Δείκτης				Δείκτης		
		Δείκτης				Δείκτης				Δείκτης		
Period	Index	Δείκτης			Index	Δείκτης			Index	Δείκτης		
	2005=100	Προηγούμε. περιόδου	Δεκεμβρίου	Προηγούμε. έτους	2005=100	Προηγούμε. περιόδου	Δεκεμβρίου	Προηγούμε. έτους	2005=100	Προηγούμε. περιόδου	Δεκεμβρίου	Προηγούμε. έτους
		Previous period	December	Previous year		Previous period	December	Previous year		Previous period	December	Previous year
2006	102,7	2,7	3,0	2,7	102,5	2,5	2,9	2,5	102,9	2,9	4,0	2,9
2007	105,7	2,9	3,0	2,9	105,5	3,0	2,5	3,0	107,2	4,1	7,2	4,1
2008	109,3	3,4	3,4	3,4	108,6	3,0	3,5	3,0	116,6	8,8	6,5	8,8
2008 I	107,3	-0,1	-0,1	2,9	106,5	-0,5	-0,5	2,3	112,9	2,5	2,5	7,2
II	109,5	2,1	1,9	3,6	108,9	2,2	1,7	3,0	112,9	0,0	2,5	6,9
III	109,2	-0,3	1,6	3,7	108,5	-0,4	1,4	3,2	120,3	6,5	9,2	11,7
IV	111,2	1,8	3,5	3,5	110,7	2,1	3,4	3,4	120,3	0,0	9,2	9,2
2009 I	110,7	-0,4	-0,4	3,2	110,0	-0,6	-0,6	3,3	120,3	0,0	0,0	6,5
II	112,0	1,1	0,7	2,3	111,6	1,5	0,8	2,5	120,3	0,0	0,0	6,5
III	111,4	-0,5	0,2	2,1	110,9	-0,6	0,2	2,3	120,3	0,0	0,0	0,0
2006 Δεκ./Dec.	104,8	0,4	3,0	3,0	104,8	0,4	2,9	2,9	105,3	0,0	4,0	4,0
2007 Δεκ./Dec.	107,9	0,5	3,0	3,0	107,4	0,5	2,5	2,5	112,9	3,8	7,2	7,2
2008 Ιαν./Jan.	107,2	-0,7	-0,7	2,6	106,5	-0,9	-0,9	2,0	112,9	0,0	0,0	7,2
Φεβρ./Feb.	106,1	-1,0	-1,7	3,0	105,1	-1,3	-2,2	2,4	112,9	0,0	0,0	7,2
Μάρτ./Mar.	108,6	2,3	0,6	3,1	107,9	2,7	0,5	2,5	112,9	0,0	0,0	7,2
Απρ./Apr.	109,0	0,4	1,0	3,2	108,3	0,4	0,9	2,6	112,9	0,0	0,0	6,9
Μάιος/May	109,7	0,6	1,7	3,8	109,1	0,7	1,5	3,1	112,9	0,0	0,0	6,9
Ιούν./Jun.	109,8	0,0	1,7	3,6	109,2	0,1	1,6	3,1	112,9	0,0	0,0	6,9
Ιούλ./Jul.	109,0	-0,7	1,0	3,7	108,3	-0,8	0,8	3,2	120,3	6,5	6,5	13,9
Αύγ./Aug.	108,1	-0,9	0,2	3,6	107,2	-1,0	-0,2	3,2	120,3	0,0	6,5	10,6
Σεπτ./Sept.	110,4	2,1	2,3	3,7	109,9	2,5	2,3	3,4	120,3	0,0	6,5	10,6
Οκτ./Oct.	110,8	0,4	2,7	3,5	110,3	0,4	2,7	3,4	120,3	0,0	6,5	10,6
Νοέμ./Nov.	111,1	0,3	3,0	3,5	110,6	0,3	3,0	3,5	120,3	0,0	6,5	10,6
Δεκ./Dec.	111,6	0,4	3,4	3,4	111,2	0,5	3,5	3,5	120,3	0,0	6,5	6,5
2009 Ιαν./Jan.	110,8	-0,8	-0,8	3,3	110,1	-1,0	-1,0	3,4	120,3	0,0	0,0	6,5
Φεβρ./Feb.	109,5	-1,1	-1,9	3,2	108,5	-1,4	-2,4	3,3	120,3	0,0	0,0	6,5
Μάρτ./Mar.	111,9	2,2	0,3	3,1	111,4	2,6	0,2	3,2	120,3	0,0	0,0	6,5
Απρ./Apr.	111,9	0,0	0,3	2,7	111,5	0,1	0,3	2,9	120,3	0,0	0,0	6,5
Μάιος/May	112,0	0,1	0,3	2,1	111,7	0,2	0,4	2,4	120,3	0,0	0,0	6,5
Ιούν./Jun.	112,0	0,0	0,4	2,1	111,7	0,0	0,5	2,3	120,3	0,0	0,0	6,5
Ιούλ./Jul.	111,2	-0,7	-0,4	2,0	110,7	-0,9	-0,4	2,2	120,3	0,0	0,0	0,0
Αύγ./Aug.	110,4	-0,7	-1,1	2,1	109,7	-0,9	-1,3	2,3	120,3	0,0	0,0	0,0
Σεπτ./Sept.	112,7	2,1	0,9	2,1	112,4	2,5	1,1	2,3	120,3	0,0	0,0	0,0
Οκτ./Oct.	113,0	0,3	1,2	2,0	112,8	0,4	1,5	2,3	120,3	0,0	0,0	0,0

**Πίνακας II.2.1. ΔΕΙΚΤΗΣ ΤΙΜΩΝ ΠΑΡΑΓΩΓΟΥ ΣΤΗ ΒΙΟΜΗΧΑΝΙΑ ΓΙΑ ΤΗΝ ΕΓΧΩΡΙΑ ΑΓΟΡΑ: Γενικός και βασικές κατηγορίες**

**Table II.2.1. PRODUCER PRICE INDEX IN INDUSTRY FOR THE DOMESTIC MARKET: All items and basic categories**

Περίοδος  Period	Γενικός All items				Γενικός χωρίς την ενέργεια All items excluding energy				Ενδιάμεσα αγαθά Intermediate goods			
	Δείκτης  Index  2005=100	Στάθμιση / Weight 100,0%			Δείκτης  Index  2005=100	Στάθμιση / Weight 65,01%			Δείκτης  Index  2005=100	Στάθμιση / Weight 26,93%		
		Δείκτης (%) Μεταβολή / Change				Δείκτης (%) Μεταβολή / Change				Δείκτης (%) Μεταβολή / Change		
		Προηγούμεν. περιόδου Previous period	Δεκεμβρίου December	Προηγούμεν. έτους Previous year		Προηγούμεν. περιόδου Previous period	Δεκεμβρίου December	Προηγούμεν. έτους Previous year		Προηγούμεν. περιόδου Previous period	Δεκεμβρίου December	Προηγούμεν. έτους Previous year
2006	107,3	7,3	3,5	7,3	106,5	6,5	3,7	6,5	107,3	7,3	7,3	7,3
2007	111,7	4,1	9,8	4,1	109,4	2,7	5,0	2,7	113,8	6,1	6,3	6,1
2008	123,0	10,0	-3,2	10,0	116,4	6,4	3,5	6,4	123,4	8,4	4,5	8,4
2008 I	119,6	2,7	2,7	11,5	114,4	2,1	2,1	6,9	120,4	2,9	2,9	9,3
II	125,8	5,2	8,0	13,5	116,5	1,8	4,0	7,2	123,8	2,8	5,8	9,4
III	128,6	2,2	10,4	14,2	117,9	1,2	5,2	7,2	126,2	1,9	7,8	9,7
IV	117,9	-8,3	1,3	1,3	116,8	-0,9	4,2	4,2	123,3	-2,2	5,4	5,4
2009 I	113,4	-3,9	-3,9	-5,2	115,7	-0,9	-0,9	1,1	121,0	-1,9	-1,9	0,5
II	114,7	1,2	-2,7	-8,8	115,7	0,0	-0,9	-0,7	121,1	0,1	-1,8	-2,2
III	116,9	1,9	-0,9	-9,1	116,7	0,8	-0,1	-1,0	122,5	1,2	-0,7	-2,9
2007 Δεκ./Dec.	117,4	0,3	9,8	9,8	112,3	0,1	5,0	5,0	116,8	-0,3	6,3	6,3
2008 Ιαν./Jan.	118,0	0,6	0,6	11,0	113,1	0,8	0,8	5,9	118,4	1,4	1,4	7,8
Φεβρ./Feb.	119,6	1,3	1,9	11,7	114,6	1,3	2,1	7,3	120,7	1,9	3,3	9,7
Μάρτ./Mar.	121,1	1,3	3,2	11,9	115,5	0,8	2,9	7,5	122,1	1,2	4,5	10,5
Απρ./Apr.	122,8	1,4	4,6	11,3	115,8	0,3	3,2	6,6	122,4	0,3	4,8	8,4
Μάιος/May	126,2	2,7	7,5	13,8	116,4	0,5	3,7	7,0	123,5	0,8	5,7	9,0
Ιούν./Jun.	128,3	1,7	9,3	15,5	117,3	0,8	4,5	7,9	125,5	1,6	7,4	10,8
Ιούλ./Jul.	130,5	1,7	11,2	16,7	117,8	0,4	4,9	7,9	126,1	0,5	7,9	10,4
Αύγ./Aug.	128,3	-1,7	9,3	14,3	118,0	0,2	5,1	7,5	126,4	0,3	8,2	9,8
Σεπτ./Sept.	126,9	-1,0	8,1	11,8	117,8	-0,1	5,0	6,3	126,1	-0,3	7,9	8,9
Οκτ./Oct.	122,7	-3,3	4,5	6,7	117,5	-0,3	4,7	5,2	125,3	-0,6	7,2	7,0
Νοέμ./Nov.	117,5	-4,2	0,1	0,5	116,5	-0,9	3,8	3,8	122,7	-2,1	5,0	4,7
Δεκ./Dec.	113,6	-3,4	-3,2	-3,2	116,2	-0,2	3,5	3,5	122,1	-0,5	4,5	4,5
2009 Ιαν./Jan.	114,0	0,3	0,3	-3,4	116,1	-0,1	-0,1	2,6	122,0	-0,1	-0,1	3,0
Φεβρ./Feb.	113,3	-0,6	-0,3	-5,3	115,6	-0,4	-0,6	0,8	120,8	-1,0	-1,1	0,1
Μάρτ./Mar.	112,9	-0,4	-0,7	-6,8	115,3	-0,2	-0,8	-0,1	120,1	-0,5	-1,6	-1,6
Απρ./Apr.	113,2	0,3	-0,4	-7,9	115,5	0,1	-0,6	-0,3	120,6	0,4	-1,2	-1,5
Μάιος/May	114,3	1,1	0,7	-9,4	115,7	0,2	-0,5	-0,6	121,1	0,4	-0,8	-1,9
Ιούν./Jun.	116,7	2,1	2,7	-9,1	115,9	0,2	-0,3	-1,2	121,6	0,4	-0,4	-3,1
Ιούλ./Jul.	116,0	-0,6	2,1	-11,1	116,2	0,2	0,0	-1,3	121,7	0,1	-0,3	-3,4
Αύγ./Aug.	117,8	1,6	3,7	-8,1	116,6	0,3	0,3	-1,2	122,3	0,4	0,2	-3,2
Σεπτ./Sept.	116,9	-0,8	2,9	-7,9	117,3	0,6	0,9	-0,5	123,5	1,0	1,1	-2,1

Πηγή: Επεξεργασία στοιχείων ΕΣΥΕ / Source: Calculations based on NSSG data.

(%) Μεταβολή έναντι προηγούμενου έτους / Change over previous year

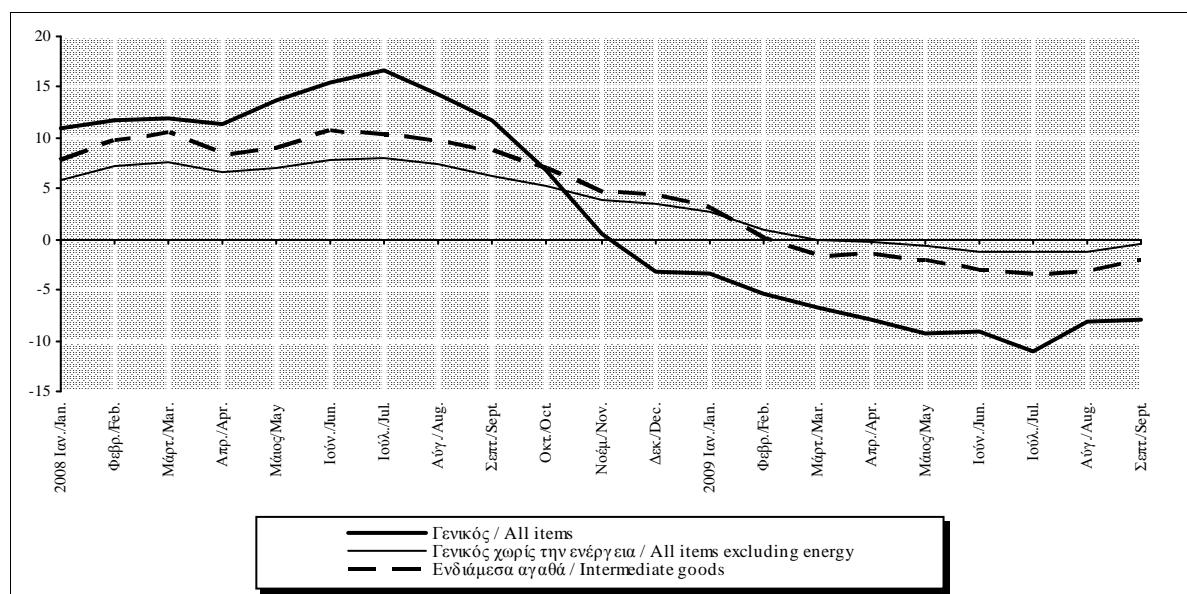

Πίνακας II.2.1. ΔΕΙΚΤΗΣ ΤΙΜΩΝ ΠΑΡΑΓΩΓΟΥ ΣΤΗ ΒΙΟΜΗΧΑΝΙΑ ΓΙΑ ΤΗΝ ΕΓΧΩΡΙΑ ΑΓΟΡΑ: Γενικός και βασικές κατηγορίες (συνέχ.)

Table II.2.1. PRODUCER PRICE INDEX IN INDUSTRY FOR THE DOMESTIC MARKET: All items and basic categories (continued)

Περίοδος Period	Κεφαλαιακά αγαθά Capital goods				Διαρκή καταναλωτικά αγαθά Durable consumer goods				Μη διαρκή καταναλωτικά αγαθά Non-durable consumer goods			
	Στάθμιση / Weight 4,62%				Στάθμιση / Weight 1,73%				Στάθμιση / Weight 31,73%			
	Δείκτης Index	Δείκτης (%) Μεταβολή / Change			Δείκτης Index	Δείκτης (%) Μεταβολή / Change			Δείκτης Index	Δείκτης (%) Μεταβολή / Change		
		Προηγούμεν. περιόδου 2005=100	Δεκεμβρίου December	Προηγούμεν. έτους Previous year		Προηγούμεν. περιόδου 2005=100	Δεκεμβρίου December	Προηγούμεν. έτους Previous year		Προηγούμεν. περιόδου 2005=100	Δεκεμβρίου December	Προηγούμεν. έτους Previous year
2006	103,1	3,1	4,1	3,1	103,4	3,4	2,8	3,4	106,3	6,3	1,0	6,3
2007	109,9	6,6	6,0	6,6	107,5	4,0	3,8	4,0	105,9	-0,5	3,6	-0,5
2008	116,4	5,9	5,2	5,9	110,6	2,9	4,3	2,9	110,7	4,6	2,4	4,6
2008 I	113,7	1,7	1,7	6,1	109,3	0,9	0,9	2,4	109,7	1,5	1,5	5,0
II	115,8	1,8	3,6	5,3	109,8	0,5	1,3	2,3	110,8	1,0	2,5	5,5
III	118,7	2,5	6,2	7,2	110,8	0,9	2,2	3,0	111,1	0,3	2,8	5,0
IV	117,5	-1,0	5,1	5,1	112,7	1,7	4,0	4,0	111,3	0,2	3,0	3,0
2009 I	116,2	-1,1	-1,1	2,2	113,7	0,9	0,9	4,0	111,2	-0,1	-0,1	1,4
II	116,2	0,0	-1,1	0,4	114,8	1,0	1,9	4,6	111,1	-0,1	-0,2	0,3
III	116,6	0,4	-0,7	-1,7	115,2	0,3	2,2	4,0	111,8	0,7	0,5	0,7
2007 Δεκ./Dec.	111,9	0,3	6,0	6,0	108,3	0,0	3,8	3,8	108,6	0,3	3,6	3,6
2008 Ιαν./Jan.	111,8	-0,1	-0,1	5,6	109,2	0,8	0,8	3,0	109,0	0,4	0,4	4,3
Φεβρ./Feb.	114,4	2,3	2,2	6,6	109,3	0,1	0,9	2,2	109,8	0,8	1,1	5,4
Μάρτ./Mar.	114,8	0,4	2,6	6,1	109,3	0,0	0,9	2,1	110,3	0,5	1,6	5,3
Απρ./Apr.	113,7	-1,0	1,6	3,7	109,5	0,2	1,1	2,2	110,8	0,5	2,0	5,3
Μάιος/May	116,3	2,2	3,9	5,5	109,8	0,3	1,4	2,3	110,8	0,0	2,0	5,5
Ιούν./Jun.	117,3	0,8	4,7	6,6	110,0	0,2	1,6	2,4	110,8	0,0	2,0	5,5
Ιούλ./Jul.	118,9	1,4	6,2	7,9	110,2	0,2	1,7	2,5	111,0	0,2	2,2	5,7
Αύγ./Aug.	119,6	0,7	6,9	8,4	110,3	0,1	1,8	2,6	111,0	0,0	2,2	5,3
Σεπτ./Sept.	117,5	-1,8	4,9	5,4	111,9	1,5	3,3	3,9	111,3	0,3	2,5	4,1
Οκτ./Oct.	116,8	-0,6	4,3	4,6	112,5	0,5	3,8	3,8	111,4	0,1	2,6	3,7
Νοέμ./Nov.	117,8	0,9	5,3	5,5	112,6	0,1	3,9	3,9	111,3	-0,1	2,5	2,8
Δεκ./Dec.	117,8	0,0	5,2	5,2	113,0	0,4	4,3	4,3	111,2	-0,1	2,4	2,4
2009 Ιαν./Jan.	116,6	-1,0	-1,0	4,3	113,3	0,2	0,2	3,7	111,1	0,0	0,0	2,0
Φεβρ./Feb.	115,9	-0,6	-1,7	1,3	113,6	0,3	0,5	3,9	111,3	0,1	0,1	1,3
Μάρτ./Mar.	116,1	0,2	-1,4	1,1	114,3	0,6	1,1	4,5	111,2	0,0	0,0	0,8
Απρ./Apr.	116,1	0,0	-1,4	2,1	114,8	0,5	1,6	4,9	111,1	-0,1	-0,1	0,2
Μάιος/May	116,2	0,1	-1,4	-0,1	114,8	0,0	1,6	4,5	111,1	0,0	-0,1	0,3
Ιούν./Jun.	116,2	0,0	-1,3	-0,9	114,8	0,0	1,6	4,4	111,1	0,0	-0,1	0,3
Ιούλ./Jul.	116,6	0,3	-1,0	-1,9	114,9	0,0	1,6	4,2	111,5	0,4	0,3	0,5
Αύγ./Aug.	116,7	0,1	-1,0	-2,5	115,3	0,4	2,0	4,6	111,8	0,2	0,5	0,7
Σεπτ./Sept.	116,7	0,0	-1,0	-0,7	115,3	0,0	2,0	3,1	112,2	0,4	0,9	0,8

Πηγή: Επεξεργασία στοιχείων ΕΣΥΕ / Source: Calculations based on NSSG data.

(%) Μεταβολή έναντι προηγούμενου έτους / Change over previous year

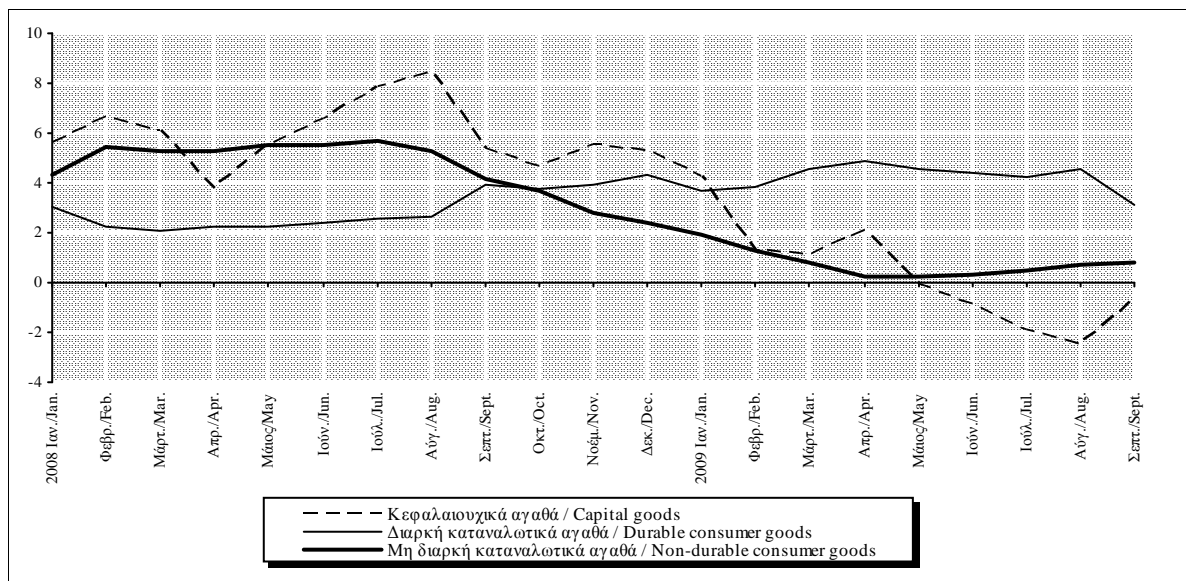

Πίνακας II.2.1. ΔΕΙΚΤΗΣ ΤΙΜΩΝ ΠΑΡΑΓΩΓΟΥ ΣΤΗ ΒΙΟΜΗΧΑΝΙΑ ΓΙΑ ΤΗΝ ΕΓΧΩΡΙΑ ΑΓΟΡΑ: Γενικός και βασικές κατηγορίες (συνέχεια)

Table II.2.1. PRODUCER PRICE INDEX IN INDUSTRY FOR THE DOMESTIC MARKET: All items and basic categories (continued)

Περίοδος Period	Καταναλωτικά αγαθά σύνολο Consumer goods total				Ενέργεια σύνολο Energy total				Καύσιμα Fuel			
	Στάθμιση / Weight 33,46%				Στάθμιση / Weight 34,99%				Στάθμιση / Weight 16,65%			
	Δείκτης Index	(% Μεταβολή / Change			Δείκτης Index	(% Μεταβολή / Change			Δείκτης Index	(% Μεταβολή / Change		
		Προηγούμεν. περιόδου 2005=100	Δεκεμβρίου December	Προηγούμεν. έτους Previous year		Προηγούμεν. περιόδου Previous period	Δεκεμβρίου December	Προηγούμεν. έτους Previous year		Προηγούμεν. περιόδου Previous period	Δεκεμβρίου December	Προηγούμεν. έτους Previous year
2006	106,2	6,2	1,0	6,2	108,6	8,6	1,9	8,6	113,9	13,9	-4,1	13,9
2007	105,9	-0,3	3,6	-0,3	115,4	6,3	20,3	6,3	117,0	2,7	36,2	2,7
2008	110,7	4,5	2,5	4,5	135,2	17,1	-14,4	17,1	145,8	24,7	-40,0	24,7
2008 I	109,7	1,5	1,5	4,9	129,2	3,8	3,8	21,4	140,8	4,6	4,6	43,5
II	110,7	0,9	2,4	5,3	143,0	10,7	14,9	25,4	168,5	19,7	25,2	45,6
III	111,1	0,3	2,7	4,9	148,4	3,8	19,2	27,1	169,0	0,3	25,5	41,5
IV	111,4	0,3	3,0	3,0	120,1	-19,1	-3,5	-3,5	105,0	-37,8	-22,0	-22,0
2009 I	111,3	0,0	0,0	1,5	109,1	-9,2	-9,2	-15,6	87,3	-16,9	-16,9	-38,0
II	111,3	0,0	-0,1	0,5	112,9	3,5	-6,0	-21,0	102,3	17,2	-2,6	-39,3
III	112,0	0,6	0,6	0,8	117,3	3,9	-2,4	-21,0	111,1	8,5	5,7	-34,3
2007 Δεκ./Dec.	108,6	0,3	3,6	3,6	127,0	0,8	20,3	20,3	136,7	-2,8	36,2	36,2
2008 Ιαν./Jan.	109,0	0,4	0,4	4,3	127,2	0,1	0,1	22,2	136,0	-0,6	-0,6	47,7
Φεβρ./Feb.	109,8	0,7	1,1	5,3	128,8	1,3	1,4	21,3	140,1	3,1	2,5	43,3
Μάρτ./Mar.	110,3	0,4	1,6	5,1	131,6	2,2	3,6	20,9	146,2	4,3	6,9	40,1
Απρ./Apr.	110,8	0,4	2,0	5,2	135,9	3,2	7,0	20,4	153,4	4,9	12,2	36,5
Μάιος/May	110,7	0,0	2,0	5,4	144,3	6,2	13,7	26,3	171,3	11,6	25,3	46,8
Ιούν./Jun.	110,7	0,0	2,0	5,4	148,9	3,1	17,2	29,4	180,9	5,6	32,3	52,9
Ιούλ./Jul.	110,9	0,2	2,2	5,5	154,1	3,5	21,4	32,6	182,1	0,7	33,2	51,4
Αύγ./Aug.	110,9	0,0	2,2	5,2	147,4	-4,4	16,1	26,9	166,8	-8,4	22,0	42,9
Σεπτ./Sept.	111,3	0,3	2,5	4,1	143,8	-2,4	13,2	22,0	158,1	-5,2	15,6	30,2
Οκτ./Oct.	111,4	0,1	2,6	3,7	132,2	-8,0	4,1	9,8	129,8	-17,9	-5,1	2,7
Νοέμ./Nov.	111,4	-0,1	2,6	2,8	119,5	-9,6	-5,9	-5,2	103,3	-20,4	-24,5	-26,6
Δεκ./Dec.	111,3	-0,1	2,5	2,5	108,7	-9,0	-14,4	-14,4	82,0	-20,6	-40,0	-40,0
2009 Ιαν./Jan.	111,3	0,0	0,0	2,1	110,1	1,3	1,3	-13,4	88,4	7,8	7,8	-35,0
Φεβρ./Feb.	111,4	0,1	0,1	1,4	108,9	-1,1	0,2	-15,4	87,1	-1,5	6,2	-37,9
Μάρτ./Mar.	111,4	0,0	0,1	1,0	108,2	-0,7	-0,5	-17,8	86,5	-0,7	5,5	-40,9
Απρ./Apr.	111,3	-0,1	0,0	0,5	108,8	0,6	0,1	-19,9	93,3	7,9	13,8	-39,2
Μάιος/May	111,3	0,0	0,0	0,5	111,9	2,8	2,9	-22,5	100,4	7,5	22,4	-41,4
Ιούν./Jun.	111,3	0,0	0,0	0,5	118,1	5,6	8,7	-20,6	113,3	12,9	38,2	-37,4
Ιούλ./Jul.	111,7	0,4	0,4	0,7	115,6	-2,2	6,3	-25,0	107,4	-5,2	31,0	-41,0
Αύγ./Aug.	111,9	0,2	0,6	0,9	120,2	4,0	10,5	-18,5	117,2	9,2	43,0	-29,7
Σεπτ./Sept.	112,3	0,4	0,9	0,9	116,2	-3,3	6,9	-19,2	108,6	-7,4	32,4	-31,4

Πηγή: Επεξεργασία στοιχείων ΕΣΥΕ / Source: Calculations based on NSSG data.

(%) Μεταβολή έναντι προηγούμενου έτους / Change over previous year

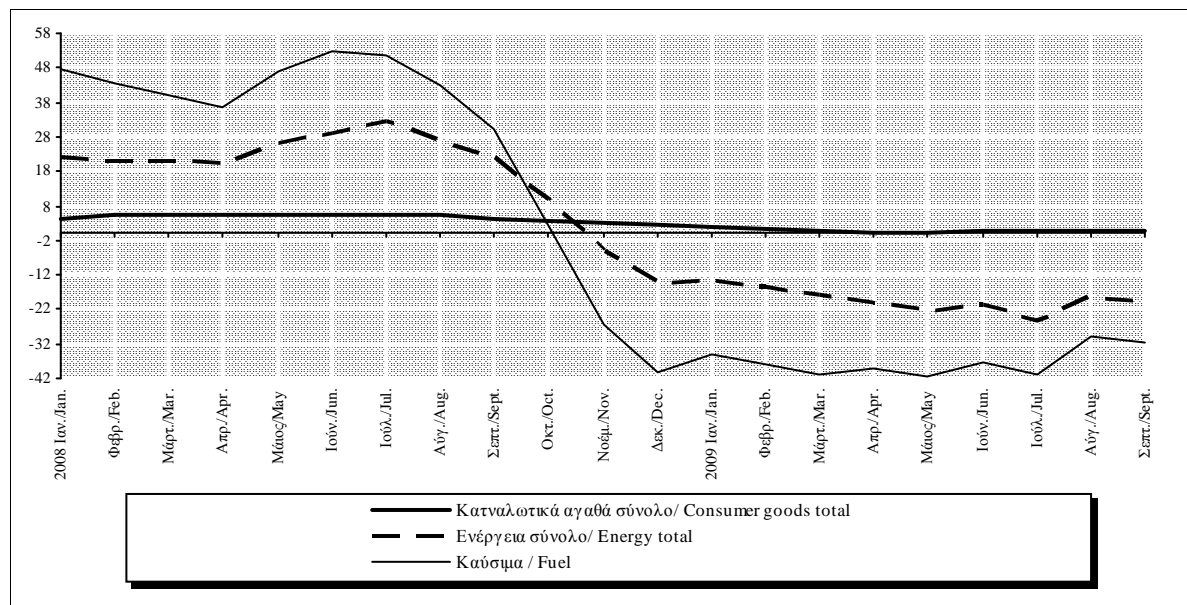

Πίνακας II.2.2. ΔΕΙΚΤΗΣ ΤΙΜΩΝ ΠΑΡΑΓΩΓΟΥ ΣΤΗ ΒΙΟΜΗΧΑΝΙΑ ΓΙΑ ΤΗΝ ΕΞΩΤΕΡΙΚΗ ΑΓΟΡΑ: Γενικός και βασικές κατηγορίες

Table II.2.2. PRODUCER PRICE INDEX IN INDUSTRY FOR THE NON-DOMESTIC MARKET: All items and basic categories

Περίοδος  Period	Γενικός All items				Γενικός χωρίς την ενέργεια All items excluding energy				Καταναλωτικά αγαθά σύνολο Consumer goods total			
	Δείκτης  Index  2005=100	Στάθμιση / Weight 100,0%			Δείκτης  Index  2005=100	Στάθμιση / Weight 80,19%			Δείκτης  Index  2005=100	Στάθμιση / Weight 33,84%		
		Δείκτης (%) Μεταβολή / Change				Δείκτης (%) Μεταβολή / Change				Δείκτης (%) Μεταβολή / Change		
		Προηγούμ. περιόδου  Previous period	Δεκεμβρίου  December	Προηγούμ. έτους  Previous year		Προηγούμ. περιόδου  Previous period	Δεκεμβρίου  December	Προηγούμ. έτους  Previous year		Προηγούμ. περιόδου  Previous period	Δεκεμβρίου  December	Προηγούμ. έτους  Previous year
2006	104,8	4,8	2,1	4,8	103,0	3,0	2,3	3,0	100,9	0,9	-0,4	0,9
2007	108,0	3,0	7,8	3,0	105,6	2,5	3,3	2,5	100,7	-0,2	1,6	-0,2
2008	114,9	6,4	-6,9	6,4	108,9	3,2	1,5	3,2	102,5	1,8	0,9	1,8
2008 I	113,2	1,5	1,5	8,5	108,0	1,2	1,2	3,6	102,1	0,5	0,5	1,5
II	118,2	4,4	6,0	10,0	108,9	0,8	2,0	3,3	102,2	0,2	0,7	1,8
III	119,2	0,8	6,8	9,8	109,7	0,8	2,8	3,6	102,8	0,5	1,2	2,5
IV	108,9	-8,7	-2,4	-2,4	109,1	-0,5	2,3	2,3	103,0	0,3	1,5	1,5
2009 I	104,4	-4,1	-4,1	-7,8	108,4	-0,7	-0,7	0,4	102,7	-0,3	-0,3	0,7
II	107,0	2,5	-1,7	-9,5	108,7	0,3	-0,4	-0,1	102,3	-0,5	-0,8	0,0
III	109,5	2,3	0,6	-8,2	109,9	1,1	0,7	0,2	103,1	0,9	0,1	0,3
2007 Δεκ./Dec.	112,0	-0,2	7,8	7,8	106,8	0,2	3,3	3,3	101,7	0,2	1,6	1,6
2008 Ιαν./Jan.	112,1	0,1	0,1	8,6	107,3	0,5	0,5	3,3	101,8	0,1	0,1	1,3
Φεβρ./Feb.	113,2	1,0	1,1	8,4	108,2	0,9	1,4	3,8	102,0	0,2	0,3	1,7
Μάρτ./Mar.	114,4	1,0	2,1	8,5	108,6	0,3	1,7	3,6	102,4	0,4	0,7	1,6
Απρ./Apr.	115,4	0,9	3,0	7,6	108,5	0,0	1,7	2,9	102,0	-0,3	0,3	1,3
Μάιος/May	118,4	2,6	5,7	10,3	108,7	0,2	1,8	3,3	102,2	0,2	0,5	2,0
Ιούν./Jun.	120,9	2,1	7,9	12,2	109,3	0,6	2,4	3,7	102,4	0,2	0,7	2,1
Ιούλ./Jul.	121,1	0,1	8,1	11,6	109,5	0,1	2,5	3,6	102,5	0,1	0,8	2,3
Αύγ./Aug.	118,7	-1,9	6,0	10,0	109,5	0,1	2,6	3,6	102,6	0,1	0,9	2,4
Σεπτ./Sept.	117,8	-0,8	5,2	7,9	110,1	0,5	3,1	3,6	103,2	0,6	1,5	2,8
Οκτ./Oct.	113,3	-3,8	1,1	2,6	109,7	-0,3	2,8	2,8	103,4	0,1	1,6	1,9
Νοέμ./Nov.	108,9	-3,9	-2,8	-3,0	109,2	-0,4	2,3	2,5	103,2	-0,2	1,5	1,7
Δεκ./Dec.	104,3	-4,2	-6,9	-6,9	108,4	-0,8	1,5	1,5	102,6	-0,6	0,9	0,9
2009 Ιαν./Jan.	105,0	0,6	0,6	-6,3	108,6	0,2	0,2	1,2	102,8	0,2	0,2	1,0
Φεβρ./Feb.	104,5	-0,5	0,1	-7,7	108,6	0,0	0,2	0,4	102,9	0,1	0,3	0,9
Μάρτ./Mar.	103,8	-0,7	-0,5	-9,2	108,0	-0,6	-0,4	-0,5	102,6	-0,3	0,0	0,2
Απρ./Apr.	105,0	1,1	0,6	-9,0	108,1	0,1	-0,3	-0,4	102,3	-0,3	-0,3	0,2
Μάιος/May	106,6	1,5	2,2	-10,0	108,7	0,5	0,2	0,0	102,0	-0,3	-0,6	-0,2
Ιούν./Jun.	109,4	2,6	4,8	-9,5	109,3	0,6	0,8	0,0	102,5	0,5	-0,1	0,1
Ιούλ./Jul.	108,2	-1,1	3,7	-10,7	109,2	-0,1	0,8	-0,2	102,6	0,1	0,0	0,1
Αύγ./Aug.	110,7	2,3	6,1	-6,8	110,0	0,7	1,5	0,4	103,2	0,6	0,6	0,6
Σεπτ./Sept.	109,6	-1,0	5,0	-7,0	110,5	0,5	1,9	0,4	103,5	0,3	0,9	0,3

Πηγή: Επεξεργασία στοιχείων ΕΣΥΕ / Source: Calculations based on NSSG data.

(%) Μεταβολή έναντι προηγούμενου έτους / Change over previous year

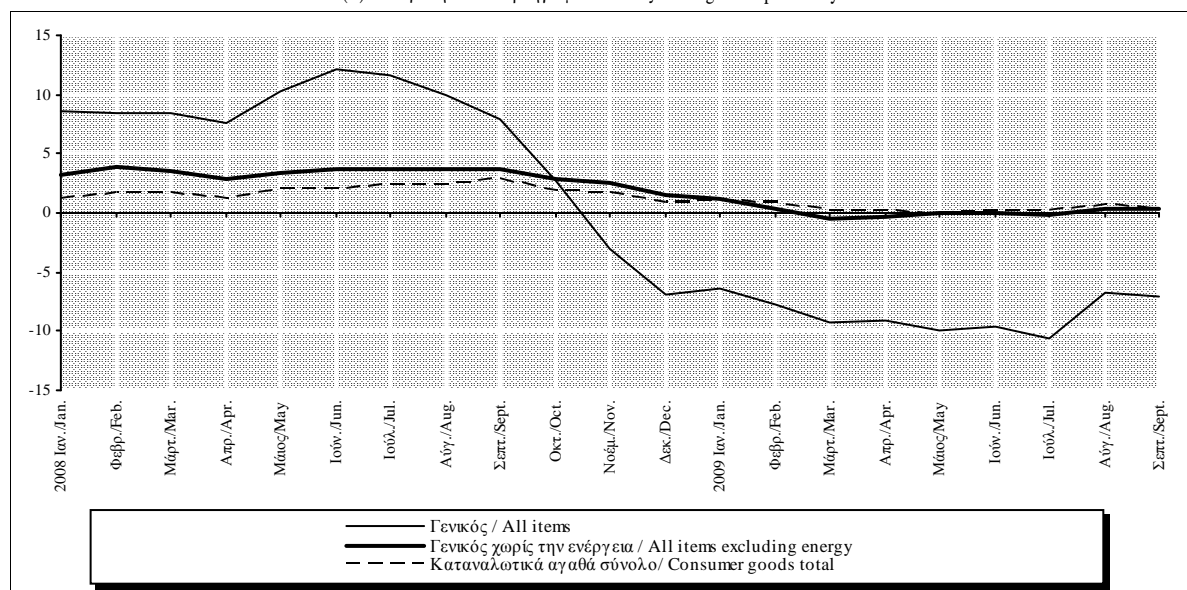

Πίνακας II.2.3. ΔΕΙΚΤΗΣ ΤΙΜΩΝ ΕΙΣΑΓΩΓΩΝ ΣΤΗ ΒΙΟΜΗΧΑΝΙΑ (1)

Table II.2.3. IMPORT PRICE INDEX IN INDUSTRY (1)

Περίοδος  Period	Εισαγόμενα αγαθά Imported goods				Εισαγόμενα αγαθά χωρίς ενέργεια Imported goods excluding energy				Εισ. καύσιμα: αργό πετρέλ. και φυσ. αέριο Imported fuel: crude oil and natural gas			
	Δείκτης  Index  2005=100	Στάθμιση / Weight 100,0%  (%) Μεταβολή / Change			Δείκτης  Index  2005=100	Στάθμιση / Weight 81,33%  (%) Μεταβολή / Change			Δείκτης  Index  2005=100	Στάθμιση / Weight 14,15%  (%) Μεταβολή / Change		
		Προηγούμ. περιόδου  Previous period	Δεκεμβρίου December	Προηγούμ. έτους Previous year		Προηγούμ. περιόδου  Previous period	Δεκεμβρίου December	Προηγούμ. έτους Previous year		Προηγούμ. περιόδου  Previous period	Δεκεμβρίου December	Προηγούμ. έτους Previous year
2006	104,2	4,2	-0,1	4,2	102,7	2,7	3,3	2,7	110,6	10,6	-11,6	10,6
2007	106,9	2,6	8,0	2,6	105,8	3,0	2,6	3,0	113,0	2,1	31,8	2,1
2008	114,5	7,1	-2,0	7,1	108,4	2,5	1,9	2,5	141,4	25,2	-11,7	25,2
2007 IV	110,8	2,9	7,4	7,4	106,5	0,3	2,6	2,6	129,8	12,5	28,2	28,2
2008 I	111,5	0,6	0,6	8,1	107,3	0,7	0,7	2,5	129,8	0,0	0,0	32,3
II	116,8	4,8	5,4	10,1	108,2	0,8	1,5	2,3	152,4	17,4	17,4	40,4
III	118,6	1,5	7,0	10,1	109,1	0,9	2,5	2,8	158,4	3,9	22,0	37,2
IV	111,3	-6,1	0,4	0,4	109,0	-0,2	2,3	2,3	125,2	-21,0	-3,6	-3,6
2009 I	108,8	-2,3	-2,3	-2,4	108,7	-0,2	-0,2	1,4	115,0	-8,2	-8,2	-11,4
II	111,7	2,7	0,4	-4,4	108,7	0,0	-0,2	0,5	133,5	16,1	6,7	-12,4
III	114,2	2,2	2,6	-3,7	108,9	0,2	0,0	-0,2	148,4	11,2	18,6	-6,3
2007 Δεκ./Dec.	110,9	-0,7	8,4	8,4	106,6	0,1	2,7	2,7	129,7	-3,4	32,3	32,3
2008 Ιαν./Jan.	110,6	-0,2	-0,2	8,6	106,9	0,3	0,3	2,4	127,3	-1,8	-1,8	36,1
Φεβρ./Feb.	111,6	0,9	0,6	8,3	107,4	0,5	0,7	2,7	129,9	2,1	0,2	32,6
Μάρτ./Mar.	112,2	0,5	1,2	7,6	107,6	0,1	0,9	2,4	132,0	1,6	1,8	28,7
Απρ./Apr.	114,0	1,6	2,8	8,0	107,8	0,2	1,1	2,3	140,1	6,1	8,0	30,8
Μάιος/May	116,9	2,5	5,4	10,1	108,1	0,3	1,4	2,3	152,7	9,0	17,7	40,4
Ιούν./Jun.	119,6	2,3	7,8	12,2	108,6	0,5	1,9	2,4	164,5	7,8	26,8	50,0
Ιούλ./Jul.	121,0	1,2	9,2	12,4	108,8	0,2	2,1	2,5	171,8	4,5	32,5	48,8
Αύγ./Aug.	118,6	-2,0	7,0	10,6	109,1	0,2	2,3	2,8	159,2	-7,4	22,8	40,3
Σεπτ./Sept.	116,0	-2,2	4,6	7,2	109,5	0,4	2,7	3,0	144,0	-9,5	11,1	22,7
Οκτ./Oct.	114,0	-1,7	2,8	3,8	109,5	0,0	2,7	2,8	135,7	-5,8	4,7	8,1
Νοέμ./Nov.	111,2	-2,4	0,3	-0,5	108,8	-0,6	2,1	2,2	125,2	-7,8	-3,4	-6,7
Δεκ./Dec.	108,7	-2,3	-2,0	-2,0	108,6	-0,2	1,9	1,9	114,5	-8,5	-11,7	-11,7
2009 Ιαν./Jan.	108,8	0,1	0,1	-1,7	108,7	0,1	0,1	1,7	114,4	-0,1	-0,1	-10,2
Φεβρ./Feb.	108,8	0,0	0,1	-2,5	108,8	0,1	0,2	1,3	115,5	1,0	0,8	-11,1
Μάρτ./Mar.	108,7	-0,1	0,0	-3,1	108,7	-0,1	0,1	1,1	115,0	-0,4	0,4	-12,9
Απρ./Apr.	109,7	1,0	1,0	-3,7	108,5	-0,1	-0,1	0,7	122,0	6,0	6,5	-12,9
Μάιος/May	111,6	1,6	2,6	-4,5	108,7	0,2	0,1	0,6	132,6	8,7	15,8	-13,1
Ιούν./Jun.	113,9	2,1	4,8	-4,8	108,9	0,1	0,2	0,3	146,0	10,1	27,4	-11,3
Ιούλ./Jul.	113,3	-0,5	4,3	-6,4	108,9	0,0	0,3	0,1	143,3	-1,8	25,1	-16,6
Αύγ./Aug.	115,2	1,7	6,0	-2,9	109,0	0,1	0,3	-0,1	154,3	7,7	34,7	-3,1
Σεπτ./Sept.	114,0	-1,0	4,9	-1,7	109,0	0,0	0,4	-0,5	147,8	-4,2	29,0	2,6

Πηγή: Επεξεργασία στοιχείων ΕΣΥΕ / Source: Calculations based on NSSG data.

(1) Νέος Δείκτης Τιμών Εισαγωγών στη Βιομηχανία για τη μέτρηση της μεταβολής των τιμών των προϊόντων (αγαθών) του τομέα της βιομηχανίας που εισάγονται από το εξωτερικό / New Import Price Index in Industry for measuring the price changes of the items (goods) in industry imported from abroad.

(%) Μεταβολή έναντι προηγούμενου έτους / Change over previous year

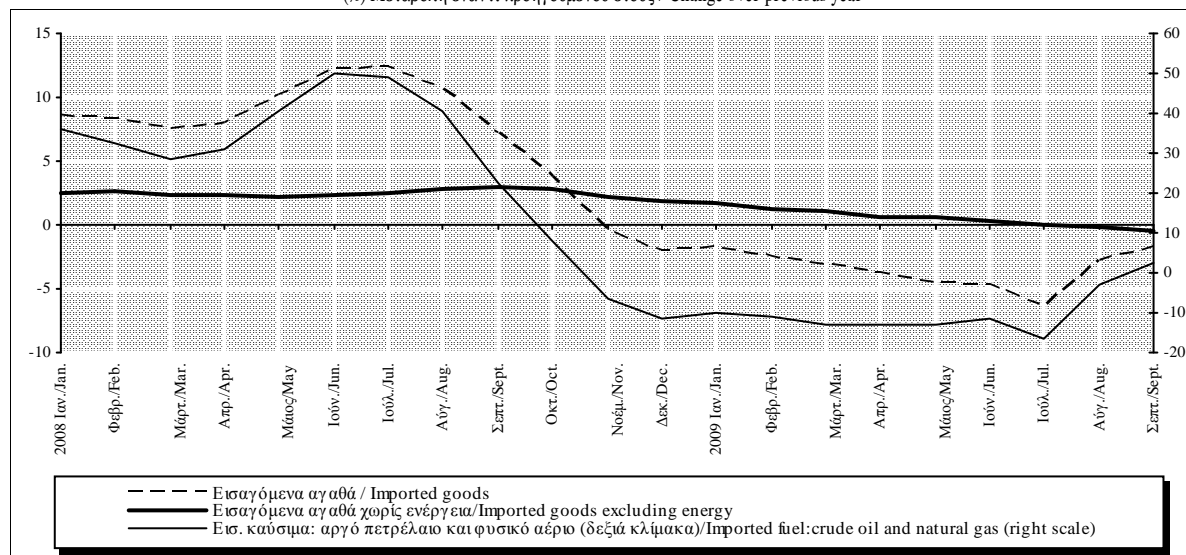



**Πίνακας II.3.1. ΕΝΑΡΜΟΝΙΣΜΕΝΟΣ ΔΕΙΚΤΗΣ ΤΙΜΩΝ ΚΑΤΑΝΑΛΩΤΗ: ΕνΔΤΚ (Γενικός) και ΕνΔΤΚ χωρίς μη επεξεργασμένα είδη διατροφής και ενέργεια**

**Table II.3.1. HARMONIZED INDEX OF CONSUMER PRICES: HICP (all items) and HICP excluding unprocessed food and energy**

Περίοδος  Period	Ελλάδα Greece				Νομισματική Ένωση (Ζώνη Ευρώ) (I) Monetary Union (Euro area) (I)				Ευρωπαϊκή Ένωση European Union			
	ΕνΔΤΚ HICP (W2009=100%)		ΕνΔΤΚ χωρίς μη επεξ. είδη διατροφής - ενέργεια HICP excl. unproc. food energy (W2009=84,13%)		ΕνΔΤΚ HICP (W2009=100%)		ΕνΔΤΚ χωρίς μη επεξ. είδη διατροφής - ενέργεια HICP excl. unproc. food energy (W2009=82,97%)		ΕνΔΤΚ HICP (W2009=100%)		ΕνΔΤΚ χωρίς μη επεξ. είδη διατροφής - ενέργεια HICP excl. unproc. food energy (W2009=82,78%)	
	Δείκτης Index 2005=100	(%) Μεταβολή προηγ. έτους (%) Change previous year	Δείκτης Index 2005=100	(%) Μεταβολή προηγ. έτους (%) Change previous year	Δείκτης Index 2005=100	(%) Μεταβολή προηγ. έτους (%) Change previous year	Δείκτης Index 2005=100	(%) Μεταβολή προηγ. έτους (%) Change previous year	Δείκτης Index 2005=100	(%) Μεταβολή προηγ. έτους (%) Change previous year	Δείκτης Index 2005=100	(%) Μεταβολή προηγ. έτους (%) Change previous year
2006	103,3	3,3	102,9	2,9	102,2	2,2	101,5	1,5	102,2	2,2	101,5	1,5
2007	106,4	3,0	106,2	3,2	104,4	2,1	103,5	2,0	104,6	2,3	103,6	2,1
2008	110,9	4,2	109,8	3,4	107,8	3,3	106,1	2,4	108,4	3,7	106,4	2,7
2007 IV	108,6	3,6	108,0	2,8	105,7	2,9	104,7	2,3	106,0	3,0	104,8	2,4
2008 I	109,0	4,3	107,7	2,9	106,4	3,4	104,9	2,5	106,8	3,6	105,2	2,7
II	111,7	4,8	110,2	3,6	108,1	3,6	106,1	2,5	108,6	3,9	106,4	2,8
III	111,0	4,8	109,7	3,8	108,4	3,8	106,2	2,5	109,2	4,3	106,7	2,9
IV	111,9	3,1	111,8	3,5	108,2	2,3	107,0	2,2	109,0	2,9	107,4	2,5
2009 I	110,9	1,8	111,1	3,1	107,4	1,0	106,6	1,6	108,6	1,6	107,3	2,0
II	112,6	0,8	112,5	2,0	108,3	0,2	107,7	1,5	109,6	0,9	108,3	1,8
III	111,9	0,8	111,6	1,7	108,0	-0,4	107,5	1,2	109,6	0,4	108,4	1,6
2008 Απρ./Apr.	111,2	4,4	109,7	3,2	107,6	3,3	105,9	2,4	108,1	3,6	106,2	2,7
Μάιος/May	112,0	4,9	110,4	3,8	108,2	3,7	106,1	2,5	108,7	4,0	106,4	2,8
Ιούν./Jun.	111,9	4,9	110,5	3,7	108,6	4,0	106,3	2,5	109,2	4,3	106,6	2,8
Ιούλ./Jul.	111,1	4,9	109,6	3,7	108,5	4,0	105,9	2,5	109,1	4,4	106,3	2,9
Αύγ./Aug.	109,8	4,8	108,4	3,8	108,3	3,8	106,2	2,6	109,0	4,3	106,7	3,0
Σεπτ./Sept.	112,2	4,7	111,0	3,8	108,5	3,6	106,5	2,5	109,3	4,2	107,0	2,8
Οκτ./Oct.	112,2	4,0	111,4	3,6	108,6	3,2	106,9	2,4	109,4	3,7	107,3	2,7
Νοέμ./Nov.	112,0	3,0	111,6	3,4	108,0	2,1	106,9	2,2	109,0	2,8	107,4	2,5
Δεκ./Dec.	111,6	2,2	112,2	3,4	107,9	1,6	107,3	2,1	108,8	2,2	107,6	2,3
2009 Ιαν./Jan.	111,0	2,0	111,2	3,3	107,0	1,1	106,1	1,8	108,1	1,8	106,7	2,0
Φεβρ./Feb.	109,8	1,8	109,7	3,1	107,4	1,2	106,6	1,7	108,7	1,8	107,2	2,0
Μάρτ./Mar.	112,0	1,5	112,3	3,0	107,8	0,6	107,2	1,5	109,1	1,3	107,8	1,9
Απρ./Apr.	112,5	1,1	112,4	2,5	108,2	0,6	107,7	1,7	109,4	1,3	108,2	1,9
Μάιος/May	112,8	0,7	112,5	1,9	108,3	0,0	107,7	1,5	109,6	0,8	108,4	1,8
Ιούν./Jun.	112,7	0,7	112,5	1,8	108,5	-0,1	107,7	1,3	109,8	0,6	108,4	1,7
Ιούλ./Jul.	111,8	0,7	111,5	1,7	107,8	-0,7	107,2	1,2	109,3	0,2	108,1	1,7
Αύγ./Aug.	110,9	1,0	110,4	1,9	108,1	-0,2	107,5	1,2	109,7	0,6	108,4	1,6
Σεπτ./Sept.	113,0	0,7	112,9	1,7	108,2	-0,3	107,7	1,1	109,7	0,3	108,6	1,5
Οκτ./Oct.	113,6	1,2	113,2	1,7	108,4	-0,1	108,0	1,0	109,9	0,5	108,9	1,5

Πηγή: Επεξεργασία στοιχείων ΕΣΥΕ και EUROSTAT/ Source: Calculations based on NSSG and EUROSTAT data.

(I) Τα στοιχεία για τη ζώνη του ευρώ από τον Ιανουάριο του 2009 καλύπτουν 16 κράτη-μέλη με την προσθήκη της Σλοβακίας (δείκτης μεταβαλλόμενης σύνθεσης) / Euro area data cover 16 member-states from January 2009 including Slovakia (changing composition index).

(% Μεταβολή έναντι προηγούμενου έτους / Change over previous year

ΕνΔΤΚ / HICP

ΕνΔΤΚ χωρίς μη επεξ. είδη διατρ.-ενέργεια/HICP excl. unproc. food and energy

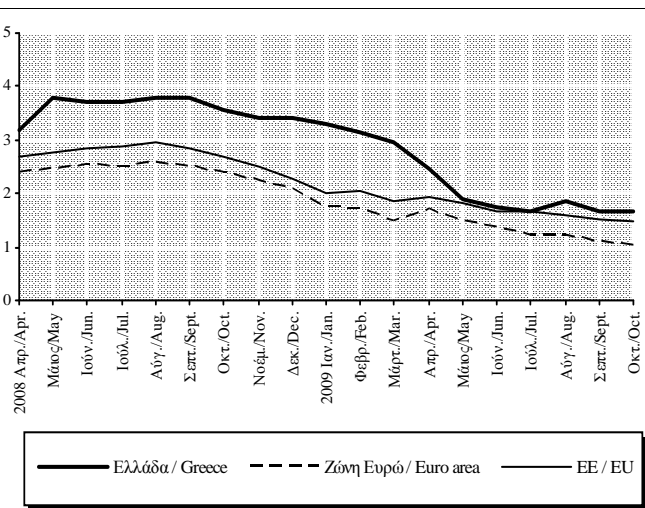
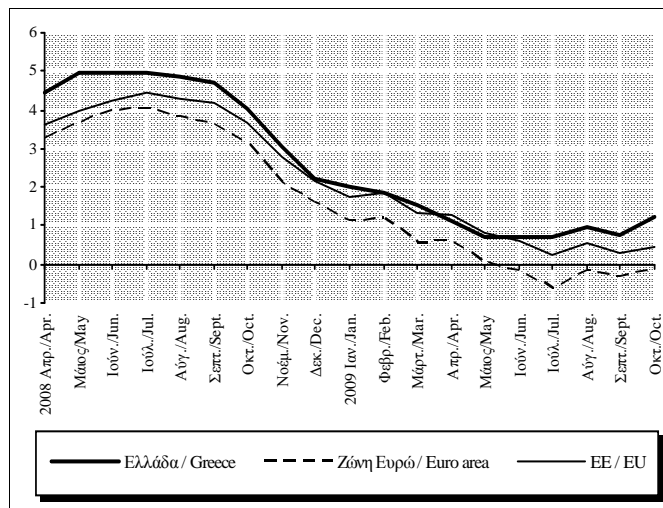

Πίνακας II.3.2. ΕΝΑΡΜΟΝΙΣΜΕΝΟΣ ΔΕΙΚΤΗΣ ΤΙΜΩΝ ΚΑΤΑΝΑΛΩΤΗ : ΒΑΣΙΚΕΣ ΚΑΤΗΓΟΡΙΕΣ - ΕΛΛΑΔΑ

Table II.3.2. HARMONIZED CONSUMER PRICE INDEX : BASIC CATEGORIES - GREECE

Περίοδος Period	Διατροφή και μη αλκοολούχα ποτά Food and non-alcoholic beverages (W2009=17,59%)		Αλκοολούχα ποτά και καπνός Alcoholic beverages and tobacco (W2009=4,58%)		Ένδυση και υπόδηση Clothing and footwear (W2009=8,58%)		Στέγαση Housing, water, electricity, gas and other fuels (W2009=9,40%)		Διαρκή αγαθά, είδη νοικοκυριού και υπηρεσίες Furnishings, household equip., routine maint. of the house (W2009=6,88%)		Υγεία Health (W2009=6,29%)	
	Δείκτης Index 2005=100	(%) Μεταβολή προηγ. έτους (%) Change previous year	Δείκτης Index 2005=100	(%) Μεταβολή προηγ. έτους (%) Change previous year	Δείκτης Index 2005=100	(%) Μεταβολή προηγ. έτους (%) Change previous year	Δείκτης Index 2005=100	(%) Μεταβολή προηγ. έτους (%) Change previous year	Δείκτης Index 2005=100	(%) Μεταβολή προηγ. έτους (%) Change previous year	Δείκτης Index 2005=100	(%) Μεταβολή προηγ. έτους (%) Change previous year
2006	103,5	3,5	105,7	5,7	102,3	2,3	107,2	7,2	101,8	1,8	102,8	2,8
2007	105,7	2,2	112,5	6,4	105,6	3,2	110,3	2,8	104,1	2,2	106,3	3,4
2008	111,3	5,3	114,7	2,0	108,6	2,7	121,1	9,8	106,8	2,6	110,3	3,8
2007 IV	108,2	3,9	112,7	0,6	111,2	3,0	115,6	8,0	106,2	2,3	107,0	3,0
2008 I	110,8	5,9	113,4	1,0	102,4	1,3	119,2	12,1	104,5	2,2	108,8	3,3
II	111,9	6,5	114,9	2,2	112,5	3,2	122,3	12,0	107,9	2,8	110,0	3,5
III	109,6	4,6	115,1	2,3	104,5	3,2	124,0	12,7	105,7	2,7	110,7	3,9
IV	113,0	4,4	115,3	2,3	114,7	3,2	118,9	2,9	108,9	2,6	111,6	4,3
2009 I	114,9	3,7	116,1	2,4	105,8	3,2	114,0	-4,4	106,7	2,1	112,6	3,4
II	114,8	2,6	121,8	6,0	115,8	2,9	115,2	-5,8	109,7	1,6	113,6	3,2
III	111,6	1,8	122,3	6,3	107,9	3,2	115,7	-6,7	107,4	1,6	114,0	3,0
2007 Νοέμ./Nov.	108,3	4,3	112,8	0,7	111,2	3,0	116,8	10,0	106,2	2,4	107,0	3,2
Δεκ./Dec.	108,8	4,3	112,8	0,6	111,4	3,1	117,4	10,0	106,4	2,4	107,2	2,7
2008 Ιαν./Jan.	110,6	5,2	112,8	0,6	103,1	-0,9	117,6	11,6	104,3	1,3	108,4	3,3
Φεβρ./Feb.	110,8	6,5	113,5	1,1	92,8	1,5	118,9	12,0	102,0	2,7	108,8	3,3
Μάρτ./Mar.	111,2	6,1	113,8	1,3	111,5	3,2	121,1	12,7	107,2	2,6	109,3	3,3
Απρ./Apr.	113,0	6,8	114,2	1,7	111,5	3,2	122,0	12,0	107,5	2,7	109,5	3,2
Μάιος/May	112,6	6,8	115,3	2,6	113,0	3,2	122,4	12,1	108,2	2,9	110,2	3,7
Ιούν./Jun.	110,3	5,9	115,1	2,3	113,0	3,2	122,5	11,9	108,2	2,8	110,4	3,7
Ιούλ./Jul.	109,2	5,3	115,1	2,3	105,4	3,2	123,8	12,9	105,7	2,9	110,5	3,8
Αύγ./Aug.	109,3	4,5	115,1	2,3	95,1	3,3	124,0	12,6	103,0	2,6	110,5	3,8
Σεπτ./Sept.	110,2	4,0	115,1	2,3	113,0	3,2	124,2	12,5	108,3	2,7	111,1	4,2
Οκτ./Oct.	112,1	4,2	115,3	2,3	114,6	3,2	122,4	8,8	108,7	2,6	111,5	4,4
Νοέμ./Nov.	113,7	5,1	115,4	2,3	114,8	3,2	119,2	2,0	109,0	2,7	111,6	4,3
Δεκ./Dec.	113,1	3,9	115,3	2,3	114,8	3,1	115,0	-2,0	109,1	2,6	111,7	4,2
2009 Ιαν./Jan.	114,7	3,7	115,4	2,2	106,2	3,1	114,7	-2,4	106,6	2,2	112,1	3,5
Φεβρ./Feb.	114,8	3,6	115,6	1,8	96,1	3,6	113,9	-4,2	104,2	2,2	112,6	3,5
Μάρτ./Mar.	115,3	3,7	117,5	3,2	114,9	3,0	113,3	-6,4	109,4	2,0	113,0	3,4
Απρ./Apr.	115,6	2,3	120,5	5,5	114,9	3,0	115,0	-5,8	109,6	1,9	113,4	3,6
Μάιος/May	115,4	2,5	122,5	6,2	116,2	2,9	115,3	-5,8	109,7	1,5	113,6	3,1
Ιούν./Jun.	113,4	2,8	122,4	6,3	116,3	2,9	115,4	-5,8	109,8	1,6	113,8	3,0
Ιούλ./Jul.	112,2	2,8	122,3	6,3	108,5	2,9	115,5	-6,7	107,4	1,6	113,8	3,0
Αύγ./Aug.	110,8	1,4	122,3	6,3	98,9	3,9	115,6	-6,7	104,8	1,7	113,8	2,9
Σεπτ./Sept.	111,7	1,4	122,3	6,3	116,3	2,9	115,8	-6,8	110,1	1,6	114,4	3,0
Οκτ./Oct.	111,8	-0,3	122,5	6,3	117,8	2,8	119,6	-2,2	110,3	1,5	114,8	3,0

Πηγή: ΕΣΥΕ / Source: NSSG.

(%) Μεταβολή έναντι προηγούμενου έτους / Change over previous year

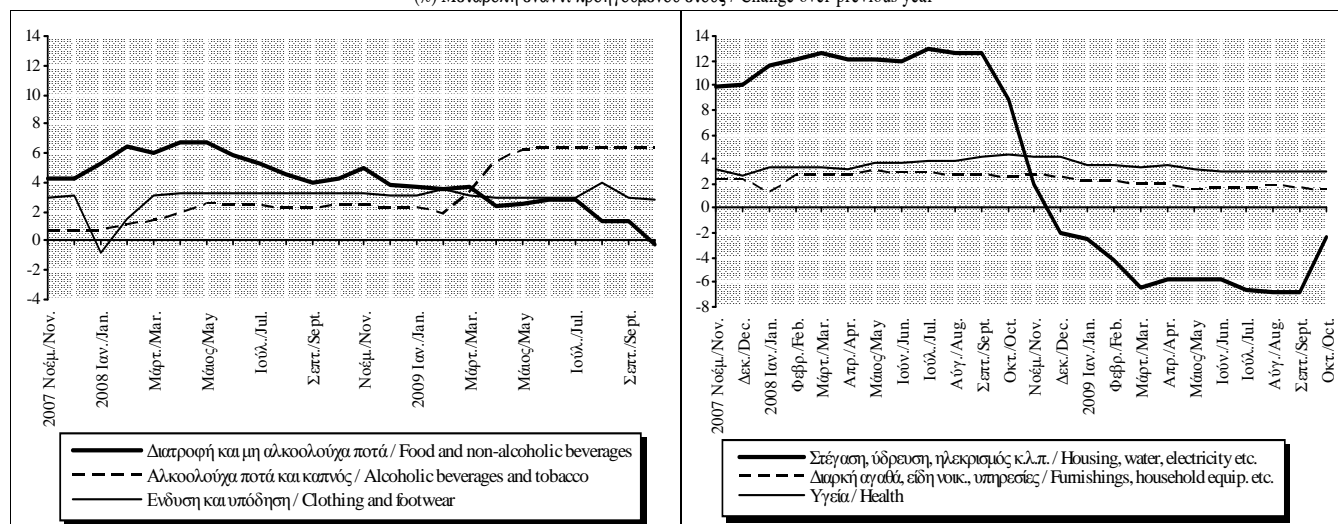

Πίνακας II.3.2. ΕΝΑΡΜΟΝΙΣΜΕΝΟΣ ΔΕΙΚΤΗΣ ΤΙΜΩΝ ΚΑΤΑΝΑΛΩΤΗ : ΒΑΣΙΚΕΣ ΚΑΤΗΓΟΡΙΕΣ - ΕΛΛΑΔΑ (συνέχεια)

Table II.3.2. HARMONIZED CONSUMER PRICE INDEX : BASIC CATEGORIES - GREECE (continued)

Περίοδος Period	Μεταφορές Transport (W2009=13,10%)		Επικοινωνίες Communications (W2009=3,77%)		Αναψυχή, πολιτιστικές δραστηριότητες Recreation and culture (W2009=5,62%)		Εκπαίδευση Education (W2009=2,26%)		Ξενοδοχεία, καφέ και εστιατόρια Hotels, cafes and restaurants (W2009=15,62%)		Διάφορα αγαθά και υπηρεσίες Miscellaneous goods and services (W2009=6,31%)	
	Δείκτης Index 2005=100	(%) Μεταβολή προηγ. έτους (%) Change previous year	Δείκτης Index 2005=100	(%) Μεταβολή προηγ. έτους (%) Change previous year	Δείκτης Index 2005=100	(%) Μεταβολή προηγ. έτους (%) Change previous year	Δείκτης Index 2005=100	(%) Μεταβολή προηγ. έτους (%) Change previous year	Δείκτης Index 2005=100	(%) Μεταβολή προηγ. έτους (%) Change previous year	Δείκτης Index 2005=100	(%) Μεταβολή προηγ. έτους (%) Change previous year
2006	103,0	3,0	100,6	0,6	101,9	1,9	103,8	3,8	102,6	2,6	103,1	3,1
2007	105,4	2,3	99,8	-0,8	105,0	3,1	107,9	4,0	106,7	4,0	105,8	2,6
2008	109,5	3,9	96,8	-3,0	107,0	1,9	112,9	4,6	112,0	5,0	109,7	3,7
2007 IV	106,6	4,8	97,7	-3,3	105,6	1,3	111,2	4,5	108,4	4,5	107,2	2,6
2008 I	107,6	5,0	97,1	-3,9	106,3	1,5	111,2	4,6	109,5	4,3	107,6	2,9
II	111,5	4,7	96,7	-4,0	106,9	2,1	111,2	4,6	111,5	5,1	109,8	3,8
III	112,5	6,2	96,8	-3,0	106,9	1,9	112,8	4,6	112,7	5,2	109,8	3,9
IV	106,3	-0,3	96,8	-1,0	107,7	2,0	116,2	4,5	114,0	5,2	111,6	4,1
2009 I	105,3	-2,2	96,4	-0,7	107,8	1,4	116,2	4,5	114,2	4,3	111,5	3,6
II	106,3	-4,6	95,9	-0,9	107,8	0,8	116,2	4,5	114,6	2,7	112,7	2,7
III	109,9	-2,4	96,4	-0,4	107,9	0,9	117,2	3,8	114,8	1,9	112,5	2,4
2007 Νοέμ./Nov.	106,8	5,4	97,7	-3,3	105,6	1,3	111,2	4,6	108,1	4,6	107,0	2,5
Δεκ./Dec.	107,3	4,9	97,7	-3,3	105,8	1,3	111,2	4,6	109,6	4,5	107,8	2,8
2008 Ιαν./Jan.	107,9	6,0	97,7	-3,3	105,6	0,9	111,2	4,6	109,9	4,3	107,4	2,7
Φεβρ./Feb.	107,2	5,3	96,7	-4,3	106,4	1,7	111,2	4,6	109,2	4,3	107,2	3,0
Μάρτ./Mar.	107,8	3,7	96,7	-4,0	106,8	2,1	111,2	4,6	109,5	4,5	108,3	3,1
Απρ./Apr.	109,1	3,2	96,7	-4,0	107,0	2,1	111,2	4,6	110,8	4,3	109,3	3,6
Μάιος/May	111,8	4,7	96,7	-4,0	106,8	2,1	111,2	4,6	111,7	5,7	110,0	4,0
Ιούν./Jun.	113,6	6,3	96,7	-4,0	106,8	2,0	111,2	4,6	112,1	5,5	110,1	3,9
Ιούλ./Jul.	113,6	6,3	96,8	-4,0	107,0	2,0	111,2	4,6	112,5	5,1	109,7	3,8
Αύγ./Aug.	112,2	6,3	96,8	-4,0	106,8	2,0	111,2	4,6	112,5	5,1	109,3	3,9
Σεπτ./Sept.	111,8	5,8	96,8	-1,0	107,0	1,7	116,1	4,7	113,1	5,4	110,5	4,0
Οκτ./Oct.	108,7	3,1	96,8	-1,0	107,5	1,8	116,2	4,5	113,2	5,2	111,0	4,0
Νοέμ./Nov.	105,7	-1,1	96,8	-1,0	107,6	1,9	116,2	4,5	113,7	5,2	111,5	4,2
Δεκ./Dec.	104,3	-2,8	96,8	-1,0	108,0	2,1	116,2	4,5	115,2	5,2	112,1	4,0
2009 Ιαν./Jan.	104,7	-3,0	96,8	-1,0	108,0	2,2	116,2	4,5	115,3	4,9	111,5	3,8
Φεβρ./Feb.	105,4	-1,6	96,2	-0,6	107,6	1,1	116,2	4,5	113,7	4,1	110,9	3,5
Μάρτ./Mar.	105,8	-1,9	96,2	-0,6	107,7	0,8	116,2	4,5	113,7	3,8	112,2	3,6
Απρ./Apr.	104,9	-3,9	96,2	-0,6	107,9	0,8	116,2	4,5	115,0	3,7	112,7	3,2
Μάιος/May	106,1	-5,1	95,7	-1,1	107,7	0,8	116,2	4,5	114,5	2,5	112,7	2,5
Ιούν./Jun.	108,0	-4,9	95,7	-1,1	107,7	0,8	116,2	4,5	114,3	2,0	112,8	2,4
Ιούλ./Jul.	109,1	-3,9	95,7	-1,1	107,8	0,8	116,2	4,5	114,6	1,9	112,4	2,5
Αύγ./Aug.	110,8	-1,3	96,4	-0,4	107,8	0,9	116,2	4,5	114,8	2,0	111,9	2,4
Σεπτ./Sept.	109,7	-1,9	97,1	0,4	107,9	0,9	119,1	2,6	115,1	1,8	113,2	2,4
Οκτ./Oct.	109,4	0,6	97,8	1,1	108,2	0,7	119,4	2,7	115,2	1,8	113,6	2,3

Πηγή: ΕΣΥΕ / Source: NSSG.

(%) Μεταβολή έναντι προηγούμενου έτους / Change over previous year

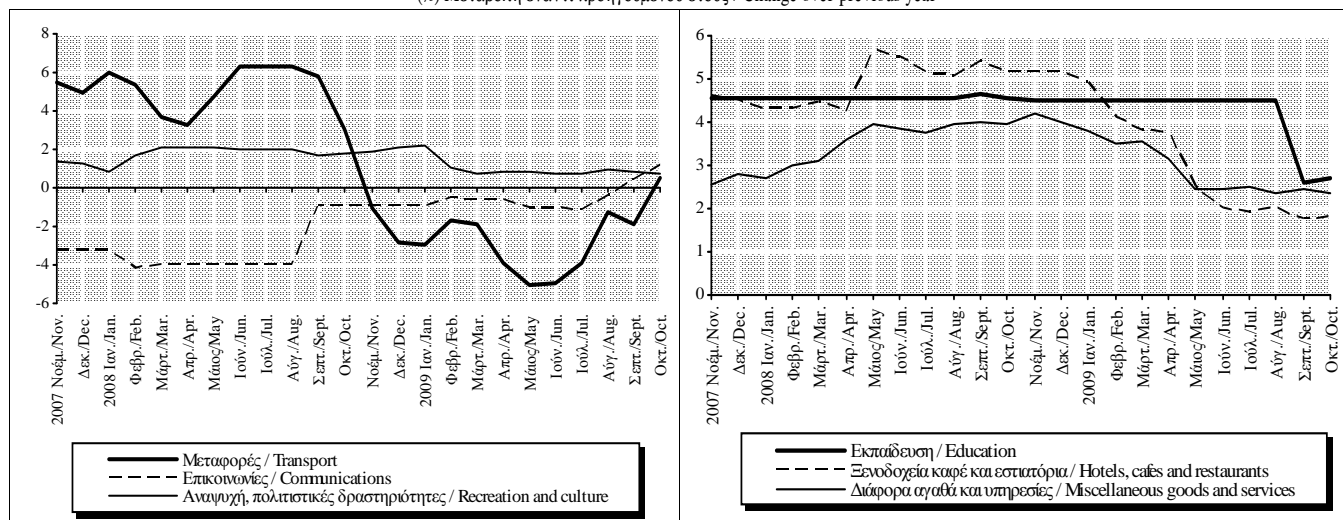

Πίνακας II.3.3. ΕΝΑΡΜΟΝΙΣΜΕΝΟΣ ΔΕΙΚΤΗΣ ΤΙΜΩΝ ΚΑΤΑΝΑΛΩΤΗ ΕΛΛΑΔΟΣ ΚΑΙ ΖΩΝΗΣ ΕΥΡΩ: ΕΙΔΙΚΟΙ ΔΕΙΚΤΕΣ (1)

Table II.3.3. HARMONIZED CONSUMER PRICE INDEX: BASIC CATEGORIES, GREECE AND EUROZONE: MAIN COMPONENTS (1)

Περίοδος  Period	Μη επεξεργασμένα είδη διατροφής Unprocessed food				Επεξεργασμένα είδη διατροφής (2) Processed food (2)				Βιομηχανικά αγαθά χωρίς ενέργεια Industrial goods excluding energy			
	Ελλάδα/Greece Στάθμιση/W2009=8,55%		Ζώνη Ευρώ/Eurozone Στάθμιση/W2009=7,46%		Ελλάδα/Greece Στάθμιση/W2009=13,63%		Ζώνη Ευρώ/Eurozone Στάθμιση/W2009=11,88%		Ελλάδα/Greece Στάθμιση/W2009=28,06%		Ζώνη Ευρώ/Eurozone Στάθμιση/W2009=29,72%	
	Δείκτης Index 2005=100	(%) Μεταβολή προηγ. έτους (%) Change previous year	Δείκτης Index 2005=100	(%) Μεταβολή προηγ. έτους (%) Change previous year	Δείκτης Index 2005=100	(%) Μεταβολή προηγ. έτους (%) Change previous year	Δείκτης Index 2005=100	(%) Μεταβολή προηγ. έτους (%) Change previous year	Δείκτης Index 2005=100	(%) Μεταβολή προηγ. έτους (%) Change previous year	Δείκτης Index 2005=100	(%) Μεταβολή προηγ. έτους (%) Change previous year
2006	101,9	1,9	102,8	2,8	105,2	5,2	102,1	2,1	101,6	1,6	100,6	0,6
2007	104,2	2,2	105,8	3,0	109,1	3,7	105,0	2,8	103,8	2,2	101,7	1,0
2008	108,3	4,0	109,5	3,5	114,6	5,0	111,3	6,1	105,9	2,0	102,5	0,8
2007 IV	105,5	2,5	106,8	3,1	111,8	3,7	107,6	4,5	106,2	1,8	102,9	1,0
2008 I	108,3	4,1	108,4	3,5	113,6	5,4	110,1	6,4	103,2	1,3	101,3	0,8
II	108,9	4,5	110,0	3,7	115,2	6,3	111,2	6,9	107,4	2,2	103,2	0,8
III	104,7	1,6	109,7	3,9	114,8	5,7	111,9	6,7	104,4	2,3	101,6	0,7
IV	111,4	5,7	110,0	3,0	115,0	2,9	112,2	4,3	108,6	2,2	103,8	0,9
2009 I	114,6	5,8	111,4	2,8	115,8	2,0	112,4	2,1	105,4	2,1	102,0	0,7
II	115,3	5,9	110,9	0,8	117,0	1,6	112,4	1,1	107,8	0,3	104,0	0,7
III	109,8	4,9	108,4	-1,2	116,5	1,5	112,6	0,6	104,7	0,3	102,1	0,5
2008 Φεβρ./Feb.	108,2	4,8	108,0	3,3	113,6	5,7	110,2	6,5	99,6	1,6	100,9	0,8
Μάρτ./Mar.	108,0	3,7	108,5	3,8	114,3	6,0	110,6	6,8	106,8	1,9	102,6	0,9
Απρ./Apr.	111,0	5,2	109,3	3,1	114,9	6,1	111,0	7,0	107,0	2,2	103,3	0,8
Μάιος/May	109,7	4,5	110,3	3,9	115,6	6,7	111,1	6,9	107,6	2,3	103,3	0,7
Ιούν./Jun.	105,8	3,7	110,5	4,0	115,0	6,1	111,3	7,0	107,7	2,2	103,2	0,8
Ιούλ./Jul.	103,8	2,4	110,4	4,4	115,0	6,1	111,7	7,2	104,6	2,2	100,7	0,5
Αύγ./Aug.	104,3	1,3	109,3	3,7	114,8	5,8	112,0	6,8	100,8	2,5	101,1	0,7
Σεπτ./Sept.	106,0	1,2	109,4	3,6	114,8	5,1	112,1	6,2	107,7	2,2	102,8	0,9
Οκτ./Oct.	109,8	3,9	109,9	3,4	114,9	3,7	112,2	5,1	108,5	2,2	103,7	1,0
Νοέμ./Nov.	112,8	7,5	109,8	2,8	115,1	2,6	112,2	4,2	108,6	2,3	103,9	0,9
Δεκ./Dec.	111,7	5,6	110,4	2,8	114,9	2,3	112,1	3,5	108,7	2,2	103,8	0,8
2009 Ιαν./Jan.	114,6	5,4	111,5	2,6	115,2	2,2	112,4	2,7	105,5	2,1	101,1	0,5
Φεβρ./Feb.	114,1	5,5	111,5	3,3	115,7	1,8	112,4	2,0	101,9	2,3	101,6	0,7
Μάρτ./Mar.	114,9	6,4	111,1	2,4	116,5	1,9	112,4	1,6	108,9	2,0	103,4	0,8
Απρ./Apr.	116,1	4,6	111,0	1,6	117,1	1,9	112,4	1,2	107,7	0,7	104,1	0,8
Μάιος/May	116,7	6,4	111,0	0,7	117,2	1,4	112,2	1,0	107,8	0,2	104,1	0,8
Ιούν./Jun.	113,0	6,8	110,5	0,0	116,8	1,5	112,5	1,1	107,8	0,2	103,8	0,6
Ιούλ./Jul.	110,9	6,9	109,1	-1,1	116,7	1,5	112,6	0,8	104,9	0,2	101,2	0,5
Αύγ./Aug.	108,3	3,9	107,9	-1,2	116,5	1,5	112,7	0,6	101,3	0,5	101,7	0,6
Σεπτ./Sept.	110,2	3,9	108,0	-1,3	116,4	1,4	112,6	0,5	107,9	0,2	103,3	0,5
Οκτ./Oct.	110,4	0,5	108,1	-1,6	116,6	1,4	112,6	0,3	108,4	0,0	104,0	0,3

Πηγή: Επεξεργασία στοιχείων ΕΣΥΕ και EUROSTAT/ Source: Calculations based on NSSG and EUROSTAT data.

(1) Τα στοιχεία για τη ζώνη του ευρώ καλύπτουν 16 κράτη-μέλη από τον Ιανουάριο του 2009 με την προσθήκη της Σλοβακίας (δείκτης μεταβαλλόμενης σύνθεσης) / Euro area data cover 16 member-states from January 2009 including Slovakia (changing composition index).

(2) Συμπεριλαμβάνονται αλκοολούχα ποτά και καπνός / Including alcoholic beverages and tobacco.

(%) Μεταβολή έναντι προηγούμενου έτους / Change over previous year

Μη επεξεργασμένα είδη διατροφής/Unprocessed food

Επεξεργασμένα είδη διατροφής/Processed food

Βιομηχ. αγαθά χωρίς ενέργεια/Industrial goods excl. energy

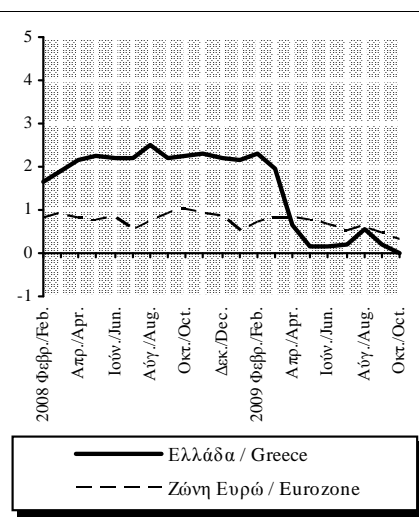
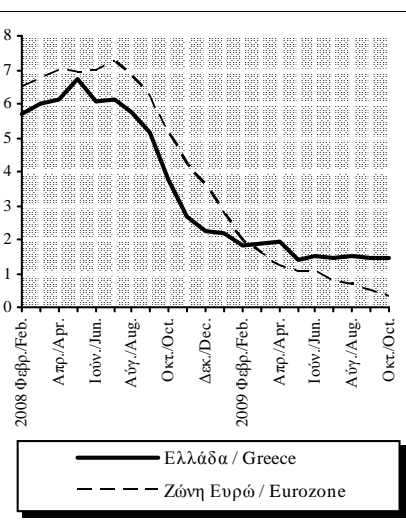
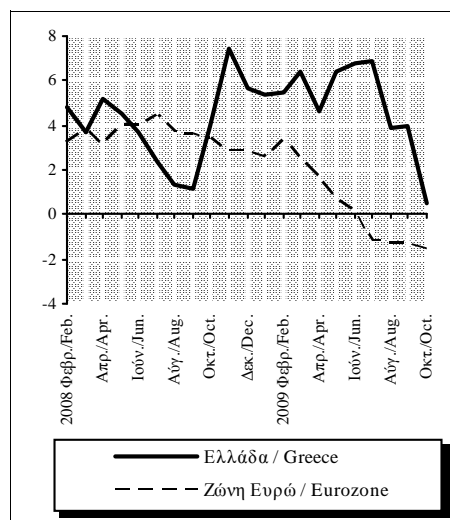

Πίνακας II.3.3. ΕΝΑΡΜΟΝΙΣΜΕΝΟΣ ΔΕΙΚΤΗΣ ΤΙΜΩΝ ΚΑΤΑΝΑΛΩΤΗ ΕΛΛΑΔΟΣ ΚΑΙ ΖΩΝΗΣ ΕΥΡΩ: ΕΙΔΙΚΟΙ ΔΕΙΚΤΕΣ (συνέχεια) (1)

Table II.3.3. HARMONIZED CONSUMER PRICE INDEX: BASIC CATEGORIES, GREECE AND EUROZONE: MAIN COMPONENTS (continued) (1)

Περίοδος Period	Ενέργεια Energy				Υπηρεσίες Services				Εναρμ. δείκτης τιμών καταναλωτή χωρίς ενέργεια All-items HICP excluding energy			
	Ελλάδα/Greece Στάθμιση/W2009=7,32%		Ζώνη Ευρώ/Eurozone Στάθμιση/W2009=9,57%		Ελλάδα/Greece Στάθμιση/W2009=42,45%		Ζώνη Ευρώ/Eurozone Στάθμιση/W2009=41,37%		Ελλάδα/Greece Στάθμιση/W2009=92,68%		Ζώνη Ευρώ/Eurozone Στάθμιση/W2009=90,43%	
	Δείκτης Index 2005=100	(%) Μεταβολή προηγ. έτους (%) Change previous year	Δείκτης Index 2005=100	(%) Μεταβολή προηγ. έτους (%) Change previous year	Δείκτης Index 2005=100	(%) Μεταβολή προηγ. έτους (%) Change previous year	Δείκτης Index 2005=100	(%) Μεταβολή προηγ. έτους (%) Change previous year	Δείκτης Index 2005=100	(%) Μεταβολή προηγ. έτους (%) Change previous year	Δείκτης Index 2005=100	(%) Μεταβολή προηγ. έτους (%) Change previous year
2006	109,4	9,4	107,7	7,7	103,1	3,1	102,0	2,0	102,8	2,8	101,6	1,6
2007	111,8	2,1	110,5	2,6	106,9	3,7	104,5	2,5	106,0	3,1	103,7	2,1
2008	127,2	13,8	121,9	10,3	111,0	3,8	107,2	2,6	109,7	3,5	106,3	2,5
2007 IV	119,3	14,0	114,2	8,1	108,1	3,3	105,2	2,5	107,8	2,8	104,9	2,3
2008 I	125,4	21,2	118,1	10,7	108,9	3,1	106,1	2,6	107,8	3,0	105,2	2,6
II	133,8	19,2	125,2	13,6	110,5	3,6	106,8	2,4	110,1	3,6	106,4	2,6
III	135,8	21,1	127,8	15,1	111,6	4,1	108,0	2,6	109,2	3,6	106,5	2,6
IV	113,9	-4,6	116,7	2,1	112,9	4,4	108,0	2,6	111,7	3,7	107,3	2,3
2009 I	103,1	-17,8	110,9	-6,1	113,4	4,1	108,5	2,2	111,4	3,4	107,0	1,7
II	109,4	-18,2	111,7	-10,7	114,1	3,3	109,1	2,2	112,7	2,4	108,0	1,4
III	115,3	-15,1	112,6	-11,9	114,7	2,8	110,0	1,8	111,4	2,0	107,5	1,0
2008 Φεβρ./Feb.	124,8	21,6	117,3	10,4	108,7	3,2	106,1	2,4	106,5	3,3	105,0	2,5
Μάρτ./Mar.	128,2	20,7	120,0	11,2	109,0	3,0	106,6	2,8	109,0	3,1	105,9	2,8
Απρ./Apr.	130,1	17,9	121,2	10,8	109,9	3,0	106,4	2,3	109,8	3,4	106,2	2,5
Μάιος/May	134,3	18,7	125,5	13,7	110,7	3,9	106,8	2,5	110,3	3,9	106,5	2,6
Ιούν./Jun.	137,0	20,9	128,8	16,1	111,0	4,0	107,1	2,5	110,1	3,7	106,6	2,7
Ιούλ./Jul.	138,0	22,2	130,5	17,1	111,3	3,9	108,1	2,6	109,1	3,6	106,3	2,6
Αύγ./Aug.	135,2	21,1	126,6	14,6	111,4	3,9	108,4	2,7	108,0	3,6	106,5	2,7
Σεπτ./Sept.	134,3	19,9	126,2	13,5	112,0	4,4	107,7	2,6	110,5	3,5	106,7	2,6
Οκτ./Oct.	124,9	9,2	122,5	9,6	112,3	4,4	107,7	2,6	111,2	3,6	107,1	2,5
Νοέμ./Nov.	114,0	-6,5	116,5	0,7	112,6	4,4	107,6	2,6	111,8	3,8	107,2	2,3
Δεκ./Dec.	102,7	-15,6	111,0	-3,7	113,8	4,5	108,5	2,6	112,2	3,6	107,6	2,2
2009 Ιαν./Jan.	102,6	-16,7	111,0	-5,3	113,9	4,4	108,1	2,4	111,5	3,5	106,6	1,8
Φεβρ./Feb.	103,5	-17,0	111,6	-4,9	113,1	4,1	108,7	2,4	110,1	3,4	107,0	1,8
Μάρτ./Mar.	103,2	-19,5	110,3	-8,1	113,3	3,9	108,6	1,9	112,5	3,3	107,6	1,6
Απρ./Apr.	106,9	-17,8	110,5	-8,8	114,1	3,8	109,0	2,5	112,8	2,7	108,0	1,7
Μάιος/May	109,0	-18,8	111,0	-11,6	114,2	3,2	109,1	2,1	112,9	2,3	108,0	1,4
Ιούν./Jun.	112,3	-18,0	113,7	-11,7	114,2	2,8	109,2	2,0	112,5	2,2	107,9	1,2
Ιούλ./Jul.	114,3	-17,2	111,7	-14,4	114,4	2,7	110,1	1,9	111,4	2,1	107,3	1,0
Αύγ./Aug.	116,8	-13,6	113,8	-10,2	114,6	2,9	110,3	1,8	110,2	2,0	107,5	1,0
Σεπτ./Sept.	114,9	-14,4	112,3	-11,0	115,1	2,7	109,6	1,8	112,6	1,9	107,7	0,9
Οκτ./Oct.	118,5	-5,1	112,2	-8,5	115,4	2,8	109,6	1,8	113,0	1,5	108,0	0,8

Πηγή: Επεξεργασία στοιχείων ΕΣΥΕ και EUROSTAT/ Source: Calculations based on NSSG and EUROSTAT data.

(1) Τα στοιχεία για τη ζώνη του ευρώ καλύπτουν 16 κράτη-μέλη από τον Ιανουάριο του 2009 με την προσθήκη της Σλοβακίας (δείκτης μεταβαλλόμενης σύνθεσης) / Euro area data cover 16 member-states from January 2009 including Slovakia (changing composition index).

(%) Μεταβολή έναντι προηγούμενου έτους / Change over previous year

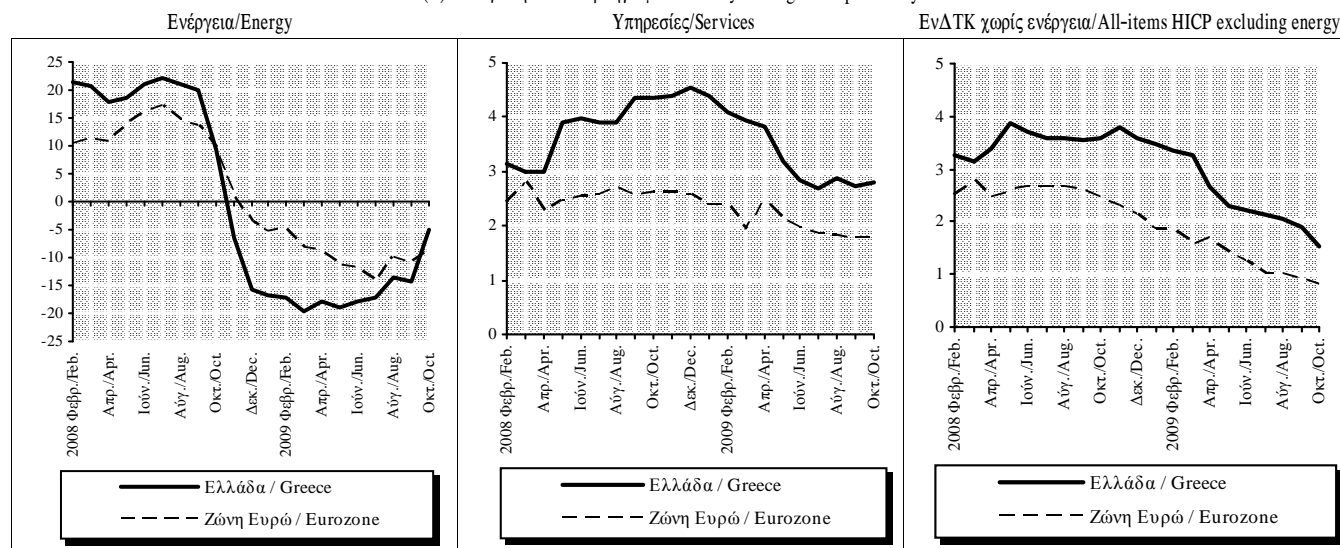

Πίνακας Π.4. ΔΙΑΦΟΡΕΣ ΠΛΗΘΩΡΙΣΜΟΥ ΜΕΤΑΞΥ ΕΛΛΑΔΑΣ ΚΑΙ ΑΛΛΩΝ ΧΩΡΩΝ

Table II.4. INFLATION DIFFERENTIALS BETWEEN GREECE AND OTHER COUNTRIES

Περίοδος	ΟΟΣΑ	ΕΕ	Βέλγιο	Δανία	Γερμανία	Ισπανία	Γαλλία	Ιρλανδία	Ιταλία	Λουξεμβούργο	Ολλανδία	Αυστρία	Πορτογαλία	Φιλανδία	Σουηδία	Ην. Βασίλειο
Period	OECD	EU	Belgium	Denmark	Germany	Spain	France	Ireland	Italy	Luxembourg	Netherlands	Austria	Portugal	Finland	Sweden	Un. Kingdom
2006	0,7	1,1	0,9	1,4	1,5	-0,3	1,4	0,6	1,1	0,3	1,6	1,6	0,2	2,0	1,8	1,0
2007	0,6	0,6	1,2	1,3	0,7	0,1	1,4	0,1	0,9	0,3	1,4	0,8	0,5	1,4	1,3	0,6
2008	0,6	2,3	-0,3	0,6	1,5	0,1	1,1	1,1	0,7	0,1	2,0	1,0	1,6	0,3	0,8	0,6
2007 IV	0,4	1,7	0,9	1,4	0,6	-0,4	1,1	0,4	1,0	-0,4	1,9	0,4	0,9	1,6	1,3	1,5
2008 I	0,8	2,6	0,5	1,1	1,2	-0,2	1,0	0,9	1,0	0,0	2,4	1,1	1,3	0,8	1,2	1,9
II	0,8	0,8	-0,3	1,0	1,7	0,1	1,0	1,1	1,0	-0,1	2,7	1,0	1,8	0,8	1,0	1,4
III	0,1	2,5	-0,8	0,2	1,5	-0,1	1,2	1,5	0,8	-0,3	1,9	1,1	1,7	0,3	0,7	0,0
IV	0,6	0,2	-0,5	0,1	1,4	0,6	1,0	1,0	0,2	0,9	1,0	0,8	1,5	-0,7	0,4	-0,8
2009 I	0,6	0,1	0,2	0,1	1,0	1,3	1,0	1,6	0,4	1,6	0,5	0,7	1,9	-0,6	-0,3	-1,3
II	0,6	-0,1	1,0	-0,2	0,6	1,5	1,1	2,4	0,0	1,6	-0,7	0,7	2,0	-0,9	-0,9	-1,3
III	1,2	0,4	1,9	0,2	1,2	1,9	1,3	3,5	0,7	1,5	0,9	0,9	2,3	-0,4	-0,9	-0,7
2008 Μάρτ./Mar.	0,9	0,6	0,0	1,1	1,1	-0,2	0,9	0,7	0,8	0,0	2,5	0,9	1,3	0,8	1,2	1,9
Απρ./Apr.	0,9	0,8	0,3	1,0	1,8	0,2	1,0	1,1	0,8	0,1	2,7	1,0	1,9	1,1	1,2	1,4
Μάιος/May	1,0	0,9	-0,2	1,3	1,8	0,2	1,2	1,2	1,2	0,1	2,8	1,1	2,1	0,8	1,0	1,6
Ιούν./Jun.	0,5	0,6	-0,9	0,7	1,5	-0,2	0,9	1,0	0,9	-0,4	2,6	0,9	1,5	0,6	0,8	1,1
Ιούλ./Jul.	0,1	0,5	-1,0	0,5	1,4	-0,4	0,9	1,3	0,9	-0,9	1,9	1,1	1,8	0,6	0,8	0,5
Αύγ./Aug.	0,1	0,5	-0,6	0,0	1,5	-0,1	1,3	1,6	0,6	0,0	1,8	1,2	1,7	0,2	0,7	0,1
Σεπτ./Sept.	0,2	0,5	-0,8	0,2	1,7	0,1	1,4	1,5	0,8	-0,1	1,9	1,0	1,5	0,0	0,5	-0,5
Οκτ./Oct.	0,3	0,3	-0,8	0,2	1,5	0,4	1,0	1,3	0,4	0,1	1,5	1,0	1,5	-0,4	0,6	-0,5
Νοέμ./Nov.	0,8	0,2	-0,2	0,2	1,6	0,6	1,1	0,9	0,3	1,0	1,1	0,7	1,6	-0,5	0,6	-1,1
Δεκ./Dec.	0,7	0,0	-0,5	-0,2	1,1	0,7	1,0	0,9	-0,2	1,5	0,5	0,7	1,4	-1,2	0,1	-0,9
2009 Ιαν./Jan.	0,7	0,2	-0,1	0,3	1,1	1,2	1,2	0,9	0,6	2,0	2,0	0,8	1,9	-0,5	0,0	-1,0
Φεβρ./Feb.	0,5	0,0	-0,1	0,1	0,8	1,1	0,8	1,7	0,3	1,1	-0,1	0,4	1,7	-0,9	-0,4	-1,4
Μάρτ./Mar.	0,6	0,2	0,9	-0,1	1,1	1,6	1,1	2,2	0,4	1,8	-0,3	0,9	2,1	-0,5	-0,4	-1,4
Απρ./Apr.	0,5	-0,2	0,4	0,0	0,3	1,3	1,0	1,8	-0,1	1,4	-0,7	0,6	1,7	-1,0	-0,7	-1,2
Μάιος/May	0,6	-0,1	0,9	-0,4	0,7	1,6	1,0	2,4	-0,1	1,6	-0,8	0,6	1,9	-0,8	-1,0	-1,5
Ιούν./Jun.	0,8	0,1	1,7	-0,2	0,7	1,7	1,3	2,9	0,1	1,7	-0,7	1,0	2,3	-0,9	-0,9	-1,1
Ιούλ./Jul.	1,3	0,5	2,4	0,0	1,4	2,1	1,5	3,3	0,8	2,2	0,8	1,1	2,1	-0,5	-1,1	-1,1
Αύγ./Aug.	1,3	0,4	1,7	0,3	1,1	1,8	1,2	3,4	0,9	1,2	1,1	0,8	2,2	-0,3	-0,9	-0,6
Σεπτ./Sept.	1,0	0,4	1,7	0,2	1,2	1,7	1,1	3,7	0,3	1,1	0,7	0,7	2,5	-0,4	-0,7	-0,4
Οκτ./Oct.	-	0,7	2,1	0,6	1,3	1,8	1,4	4,0	0,9	1,4	0,8	1,1	2,8	0,6	-0,6	-

Πηγή: ΟΟΣΑ, EUROSTAT / Source: OECD, EUROSTAT.

Σημείωση: Από το 1996 οι διαφορές πληθωρισμού υπολογίζονται με βάση τους Εναρμονισμένους ΔΤΚ. / Note: Since 1996, inflation differentials are measured according to the Harmonised CPIs.

Διαφορές πληθωρισμού μεταξύ Ελλάδας, ΟΟΣΑ και ΕΕ / Inflation differentials between Greece, OECD and EU.

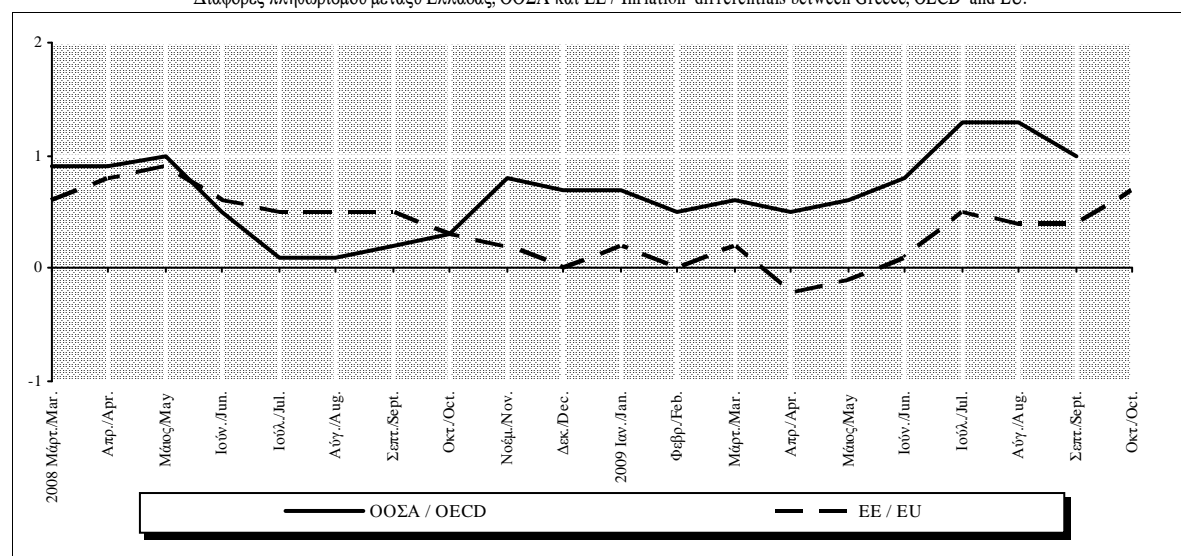

Πίνακας II.5. ΠΛΗΘΩΡΙΣΤΙΚΕΣ ΠΡΟΣΔΟΚΙΕΣ ΕΠΙΧΕΙΡΗΣΕΩΝ ΚΑΙ ΚΑΤΑΝΑΛΩΤΩΝ (1)

Table II.5. INFLATIONARY EXPECTATIONS OF BUSINESS FIRMS AND CONSUMERS (1)

Περίοδος Period	Προοπτικές για τους 3-4 προσεχείς μήνες Prospects in the next 3-4 months							Καταναλωτές: Προοπτικές για το επόμενο 12μηνο Consumers: Prospects in the next 12 months
	Μεταποίηση Manufacturing	Σύνολο Κατασκευών Total Construction	Κατοικίες Dwellings	Άλλα Κτίρια Other Buildings	Δημόσια Έργα Public Works	Λιανικό Εμπόριο (2) Retail Trade (2)	Υπηρεσίες(3) Services(3)	
2004	12	-15	0	0	-21	14	13	13
2005	7	-20	24	-10	-30	12	10	28
2006	14	-2	19	-8	-4	13	14	33
2007	18	3	0	3	3	19	9	38
2008	17	-10	-7	14	-20	21	15	48
2008 II	21	-7	-7	30	-20	28	22	53
III	21	-6	-3	31	-20	15	14	51
IV	-4	-26	-18	-7	-34	10	3	42
2009 I	-13	-35	-26	-34	-38	-13	-2	29
II	-10	-33	-30	-37	-32	-23	-5	9
III	-5	-28	-20	-20	-33	-13	0	17
2008 Μάιος/May	20	-14	-5	26	-29	33	21	60
Ιούν./Jun.	21	1	1	29	-9	24	20	55
Ιούλ./Jul.	24	-1	11	33	-16	17	17	51
Αύγ./Aug.	23	-9	-7	30	-23	19	12	52
Σεπτ./Sept.	15	-6	-12	30	-20	9	12	51
Οκτ./Oct.	-2	-27	-10	14	-47	16	6	44
Νοέμ./Nov.	-5	-35	-24	-15	-43	16	3	41
Δεκ./Dec.	-6	-15	-20	-20	-13	-3	-2	40
2009 Ιαν./Jan.	-10	-32	-17	-18	-41	-9	2	26
Φεβρ./Feb.	-15	-31	-29	-40	-29	-13	-6	32
Μάρτ./Mar.	-14	-43	-32	-45	-43	-19	-3	31
Απρ./Apr.	-14	-36	-24	-34	-39	-29	-1	8
Μάιος/May	-9	-31	-48	-40	-23	-21	-8	10
Ιούν./Jun.	-7	-33	-18	-38	-34	-17	-5	10
Ιούλ./Jul.	-7	-31	-2	-24	-39	-16	-1	25
Αύγ./Aug.	-4	-24	-33	-22	-23	-9	3	19
Σεπτ./Sept.	-3	-30	-26	-16	-37	-13	-1	7
Οκτ./Oct.	-6	-25	-15	-2	-35	-19	-8	-3

Πηγή : IOBE και Ευρωπαϊκή Επιτροπή, Business and Consumer Survey Results./Source:FEIR and European Commission, Business and Consumer Survey Results.

(1) Διαφορά σταθμισμένων ποσοστών θετικών και αρνητικών απαντήσεων./Difference between weighted percentages of positive and negative replies.

(2) Δεν περιλαμβάνονται οι τράπεζες και οι επιχειρήσεις λιανικού εμπορίου/ Excluding banking and retail trade .

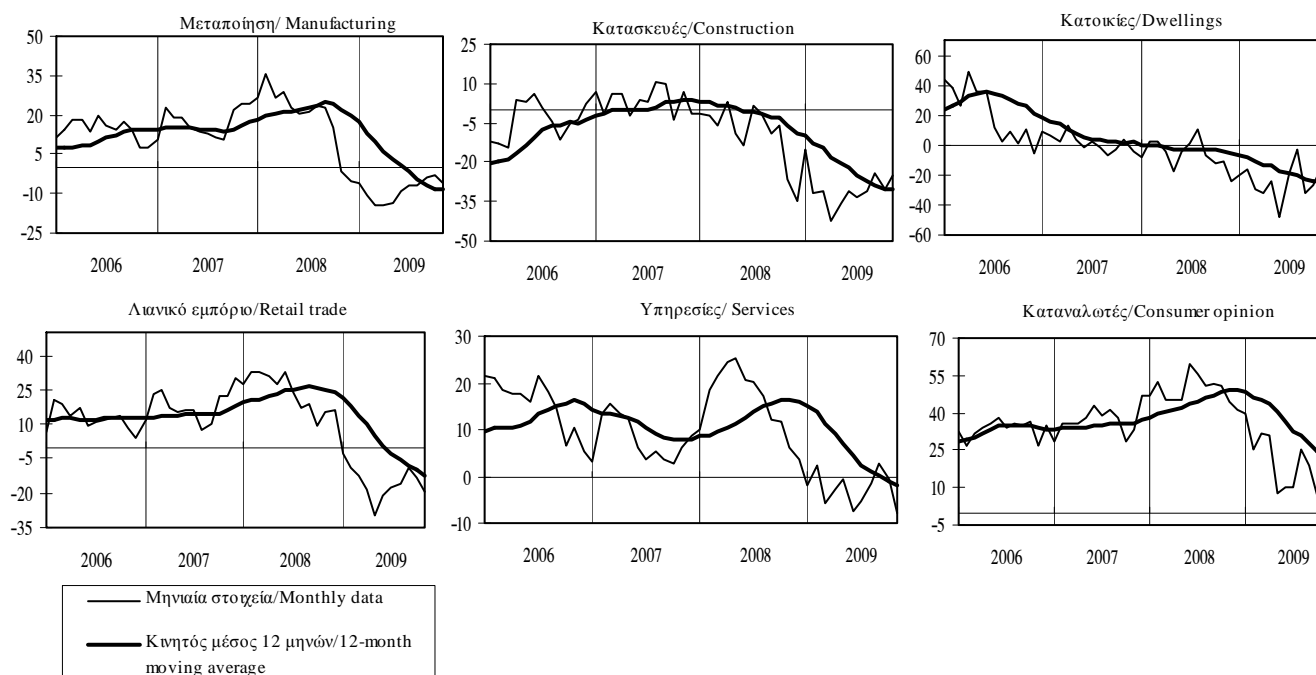

Πίνακας II.6. ΔΕΙΚΤΗΣ ΤΙΜΩΝ ΚΑΤΟΙΚΙΩΝ

Table II.6. INDEX OF PRICES OF DWELLINGS

Περίοδος  Period	Αστικές Περιοχές Urban Areas			Αθήνα Athens			Λοιπές Αστικές Other Urban		
	Δείκτης  Index  1997=100	(% Μεταβολή / Change		Δείκτης  Index  1997=100	(% Μεταβολή / Change		Δείκτης  Index  1993 IV=100	(% Μεταβολή / Change	
		Προηγούμ. περιόδου Previous period	Προηγούμ. έτους Previous year		Προηγούμ. περιόδου Previous period	Προηγούμ. έτους Previous year		Προηγούμ. περιόδου Previous period	Προηγούμ. έτους Previous year
2000	137,7	10,6	10,6	149,1	15,1	15,1	171,3	6,1	6,1
2001	157,5	14,4	14,4	175,4	17,6	17,6	190,2	11,0	11,0
2002	179,3	13,9	13,9	203,8	16,2	16,2	211,7	11,3	11,3
2003	189,0	5,4	5,4	211,9	4,0	4,0	226,8	7,1	7,1
2004	193,4	2,3	2,3	212,4	0,3	0,3	237,4	4,7	4,7
2005	214,5	10,9	10,9	230,8	8,6	8,6	269,3	13,4	13,4
2006	240,6	12,2	12,2	256,8	11,3	11,3	304,2	13,0	13,0
2007	251,6	4,6	4,6	270,1	5,2	5,2	315,8	3,8	3,8
2008	258,2	2,6	2,6	277,3	2,7	2,7	323,9	2,6	2,6
2004 I	190,6	-0,2	1,0	209,7	-0,9	-2,3	233,6	0,6	5,0
II	191,6	0,5	2,2	209,4	-0,2	-0,6	236,5	1,2	5,4
III	193,3	0,9	2,3	211,1	0,8	0,2	238,8	1,0	4,7
IV	198,0	2,4	3,7	219,4	3,9	3,7	240,9	0,9	3,8
2005 I	205,2	3,6	7,7	223,7	2,0	6,6	254,1	5,5	8,8
II	211,6	3,1	10,5	228,9	2,3	9,3	264,1	3,9	11,7
III	216,9	2,5	12,2	231,5	1,1	9,7	274,5	4,0	15,0
IV	224,1	3,3	13,2	239,0	3,2	8,9	283,8	3,4	17,8
2006 I	233,3	4,1	13,7	249,9	4,6	11,7	294,1	3,6	15,7
II	238,7	2,3	12,8	255,0	2,1	11,4	301,7	2,6	14,2
III	240,9	0,9	11,1	254,9	0,0	10,1	307,4	1,9	12,0
IV	249,2	3,4	11,2	267,2	4,8	11,8	313,7	2,0	10,5
2007 I	251,3	0,8	7,7	269,5	0,9	7,9	315,8	0,7	7,4
II	249,5	-0,7	4,5	266,9	-1,0	4,7	314,3	-0,5	4,2
III	252,1	1,0	4,6	272,1	1,9	6,7	314,5	0,1	2,3
IV	253,5	0,6	1,7	271,9	-0,1	1,7	318,4	1,2	1,5
2008 I	255,6	0,9	1,7	274,2	0,8	1,7	321,1	0,8	1,7
II	258,3	1,0	3,5	277,6	1,3	4,0	323,7	0,8	3,0
III	258,1	-0,1	2,4	277,2	-0,2	1,9	323,6	0,0	2,9
IV	260,9	1,1	2,9	280,3	1,1	3,1	327,1	1,1	2,7
2009 I*	250,7	-3,9	-1,9	270,4	-3,5	-1,4	313,0	-4,3	-2,5
II*	250,0	-0,3	-3,2	265,3	-1,9	-4,4	317,5	1,4	-1,9
III*	-	-	-	259,7	-2,1	-6,3	-	-	-

Πηγές: Για τις λοιπές αστικές περιοχές: Τράπεζα της Ελλάδος (στοιχεία που συλλέγουν τα υποκαταστήματα, κυρίως από μεσιτικά γραφεία). Για την Αθήνα: επεξεργασία στοιχείων "Property ΕΠΕ" (2000-2005) και Τράπεζα της Ελλάδος (στοιχεία που συγκεντρώνονται από τα NXI, 2006-2009). Για το σύνολο των αστικών περιοχών: σταθμισμένος δείκτης με βάση το απόθεμα των κατοικιών στην Αθήνα και τις λοιπές αστικές περιοχές. / Sources: For "other" urban areas: Bank of Greece (data collected by the branches, mainly from real estate agencies). For Athens: calculations based on "Property Ltd" (2000-2005) and Bank of Greece (data collected from the MFIs, 2006-2009). For all urban areas: weighted index according to the stock of houses in Athens and in other urban areas.

\* Προσωρινά στοιχεία για την Αθήνα και τις αστικές περιοχές / Provisional data for Athens and urban areas.

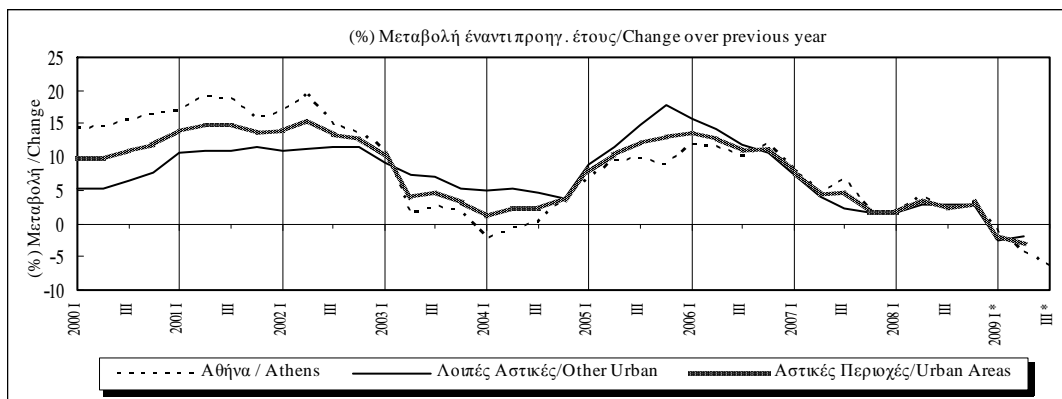



### **III.**

**ΕΣΩΤΕΡΙΚΗ ΟΙΚΟΝΟΜΙΑ - ΜΙΣΘΟΙ ΚΑΙ ΑΠΑΣΧΟΛΗΣΗ**

**DOMESTIC ECONOMY - WAGES AND EMPLOYMENT**



**Πίνακας III.1. ΕΡΓΑΤΙΚΟ ΔΥΝΑΜΙΚΟ - ΑΠΑΣΧΟΛΗΣΗ - ΑΝΕΡΓΙΑ**

**Table III.1. LABOUR FORCE - EMPLOYMENT - UNEMPLOYMENT**

Περίοδος Period	Εργατικό δυναμικό Labour force		Απασχολούμενοι Employment				Άνεργοι Unemployment		Ποσοστό ανεργίας Unemployment rate
	Αριθμός ατόμων (σε χιλιάδες) Number of persons (in thousands)	(% Μεταβολή προηγούμε. έτους Change previous year	Αριθμός ατόμων (σε χιλιάδες) Number of persons (in thousands)		(% Μεταβολή προηγούμε. έτους Change previous year		Αριθμός ατόμων (σε χιλιάδες) Number of persons (in thousands)		
			Σύνολο Total	Μισθωτοί Employees	Σύνολο Total	Μισθωτοί Employees			
2000 (I)	4611,9	0,6	4088,5	2378,9	1,4	2,9	523,5	-5,6	11,4
2001 (I)	4580,3	-0,7	4086,3	2458,1	-0,1	3,3	493,9	-5,6	10,8
2002 (I)	4656,0	1,7	4175,8	2532,5	2,2	3,0	480,3	-2,8	10,3
2003 (I)	4734,4	1,7	4274,5	2599,1	2,4	2,6	459,9	-4,2	9,7
2004 (I)	4818,9	-	4313,1	2730,4	-	-	505,7	-	10,5
2005 (I)	4846,4	0,6	4368,9	2778,7	1,3	1,8	477,5	-5,6	9,8
2006 (I)	4886,8	0,8	4452,3	2829,6	1,9	1,8	434,5	-9,0	8,9
2007 (I)	4916,8	0,6	4509,9	2899,5	1,3	2,5	406,9	-6,3	8,3
2008 (I)	4937,2	0,4	4559,3	2944,7	1,1	1,6	377,9	-7,1	7,7
2005 I	4827,3	0,7	4324,8	2733,9	1,8	2,3	502,6	-7,6	10,4
II	4848,7	0,5	4381,8	2784,7	1,2	1,4	466,8	-5,3	9,6
III	4855,3	0,6	4385,6	2796,5	1,0	1,3	469,8	-3,3	9,7
IV	4854,2	0,5	4383,4	2799,5	1,2	2,1	470,9	-5,9	9,7
2006 I	4873,1	0,9	4400,0	2775,8	1,7	1,5	473,1	-5,9	9,7
II	4880,2	0,6	4452,8	2834,1	1,6	1,8	427,4	-8,4	8,8
III	4902,5	1,0	4494,2	2868,1	2,5	2,6	408,3	-13,1	8,3
IV	4891,2	0,8	4462,1	2840,2	1,8	1,5	429,1	-8,9	8,8
2007 I	4906,9	0,7	4461,2	2838,6	1,4	2,3	445,7	-5,8	9,1
II	4917,9	0,8	4519,9	2896,4	1,5	2,2	398,0	-6,9	8,1
III	4926,8	0,5	4539,3	2938,5	1,0	2,5	387,5	-5,1	7,9
IV	4915,6	0,5	4519,1	2924,4	1,3	3,0	396,5	-7,6	8,1
2008 I	4918,2	0,2	4511,6	2902,9	1,1	2,3	406,5	-8,8	8,3
II	4939,3	0,4	4582,1	2974,4	1,4	2,7	357,1	-10,3	7,2
III	4944,9	0,4	4589,8	2969,9	1,1	1,1	355,1	-8,4	7,2
IV	4946,3	0,6	4553,6	2931,4	0,8	0,2	392,7	-1,0	7,9
2009 I	4948,1	0,6	4485,8	2869,5	-0,6	-1,2	462,3	13,7	9,3
II	4974,5	0,7	4531,9	2922,1	-1,1	-1,8	442,6	23,9	8,9

Πηγή: ΕΣΥΕ, Έρευνες Εργατικού Δυναμικού, νέα αναθεωρημένα στοιχεία 1998-2003 ( Ιαν.2005 ), νέο δείγμα από το 2004. Λόγω του νέου δείγματος, τα στοιχεία για το 2004 δεν είναι απολύτως συγκρίσιμα με εκείνα των προηγούμενων ετών. / Source: NSSG, Labour Force Surveys, new revised data 1998-2003 ( Jan.2005 ), new sample as of 2004. Because of the new sample, figures for 2004 are not fully comparable with those for previous years.

(I) Μέσοι ετήσιοι όροι / Annual averages.

(%) Μεταβολή έναντι προηγούμενου έτους / Change over previous year

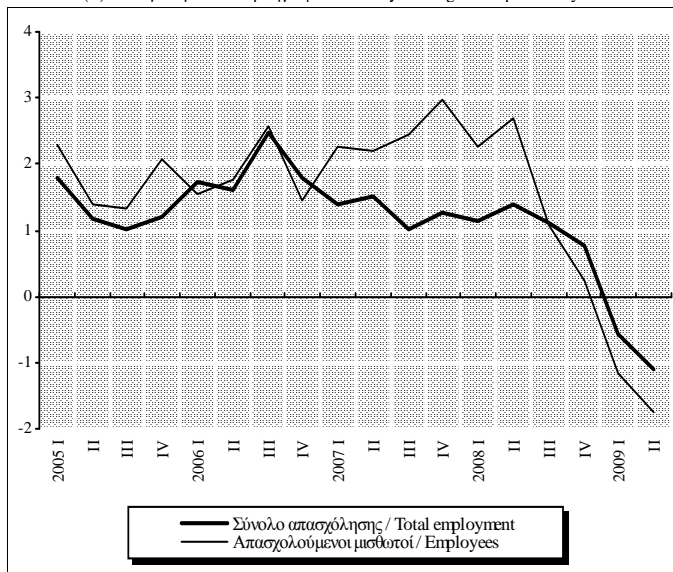

Ποσοστό % του εργατικού δυναμικού / Percent of the labour force

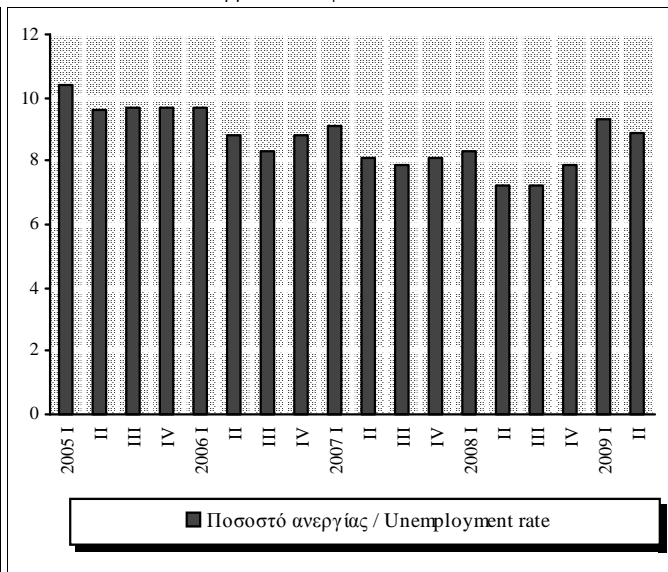

Πίνακας III.2. ΡΟΕΣ ΜΙΣΘΩΤΗΣ ΑΠΑΣΧΟΛΗΣΗΣ ΣΤΟΝ ΙΔΙΩΤΙΚΟ ΤΟΜΕΑ

Table III.2. DEPENDENT EMPLOYMENT FLOWS IN THE PRIVATE SECTOR

Περίοδος  Period	Αναγγελίες Πρόσληψης Recruitment notifications		Καταγγελίες σύμβασης Dismissals		Οικειοθελείς αποχωρήσεις Voluntary quits		Καθαρή διαφορά (νέες θέσεις εργασίας)(3) Net difference (new jobs)(3)
	Αριθμός ατόμων Number of persons	(%) Μεταβολή προηγούμε. έτους Change previous year	Αριθμός ατόμων Number of persons	(%) Μεταβολή προηγούμε. έτους Change previous year	Αριθμός ατόμων Number of persons	(%) Μεταβολή προηγούμε. έτους Change previous year	Αριθμός θέσεων Number of jobs
2000	978266	10,4	534805	12,1	341195	22,9	102266
2001	1033085	5,6	597575	11,7	386043	13,1	49467
2002	1080305	4,6	590642	-1,2	418233	8,3	71430
2003	1083880	0,3	652820	10,5	398888	-4,6	32172
2004	1107809	2,2	665778	2,0	417912	4,8	24119
2005 (1)	1070992	-3,3	674648	1,3	388561	-3,8	7783
2006	1123614	4,9	687300	1,9	428518	10,3	7796
2007	1163840	3,6	717045	4,3	452815	5,7	-6020
2008	1143920	-1,7	711196	-0,8	442827	-2,2	-10103
2007 Ιαν./Jan.-(2)	867729	1,8	451858	3,3	342369	6,2	73502
2008 Ιαν./Jan.-(2)	886070	2,1	445089	-1,5	339126	-0,9	101855
2009 Ιαν./Jan.-(2)	754935	-14,8	467432	5,0	269109	-20,6	18394
2008 I	225953	-0,7	125092	-5,5	98850	2,7	2011
II	379044	3,3	158120	-1,9	111259	-1,5	109665
III	281073	2,9	161877	2,3	129017	-3,1	-9821
IV	257850	-12,9	266107	0,3	103701	-6,1	-111958
2009 I	183015	-19,0	139720	11,7	80151	-18,9	-36856
II	326407	-13,9	165895	4,9	85190	-23,4	75322
III	245513	-12,7	161817	0,0	103768	-19,6	-20072
2008 Αύγ./Aug.	58595	-10,3	37738	-2,7	35218	-15,8	-14361
Σεπτ./Sept.	114650	10,7	64514	10,5	50690	8,0	-554
Οκτ./Oct.	119606	-10,3	114322	-2,4	43021	-4,7	-37737
Νοέμ./Nov.	80677	-19,2	84267	-6,8	33006	-9,9	-36596
Δεκ./Dec.	57567	-8,5	67518	17,0	27674	-3,4	-37625
2009 Ιαν./Jan.	61544	-21,7	57828	7,0	30280	-14,2	-26564
Φεβρ./Feb.	62281	-17,2	41933	13,6	24909	-24,5	-4561
Μάρτ./Mar.	59190	-17,9	39959	17,1	24962	-18,3	-5731
Απρ./Apr.	86558	-20,1	37768	3,9	25631	-24,1	23159
Μάιος/May	126278	-11,9	44531	2,6	27674	-26,7	54073
Ιούν./Jun.	113571	-10,9	83596	6,7	31885	-19,8	-1910
Ιούλ./Jul.	94850	-12,0	61983	4,0	35624	-17,4	-2757
Αύγ./Aug.	52787	-9,9	35728	-5,3	27824	-21,0	-10765
Σεπτ./Sept.	97876	-14,6	64106	-0,6	40320	-20,5	-6550

Πηγή: ΟΑΕΔ/ Source: OAED

(1) Τα στοιχεία του Φεβρ. 2005 (επομένως και για το 2005 συνολικά) έχουν αναθεωρηθεί από τον ΟΑΕΔ. / Data for Febr. 2005 (and thus for 2005 as a whole) have been revised by OAED.

(2) Διαθέσιμη περίοδος τρέχοντος έτους και αντίστοιχες περιόδους προηγούμενων ετών/ Available period for current year and corresponding periods of previous years.

(3) Η καθαρή διαφορά πρέπει να αντιμετωπίζεται με επιφύλαξη, επειδή (α) οι οικειοθελείς αποχωρήσεις δεν καταγράφονται πλήρως και (β) δεν καλύπτονται οι αυτοαπασχολούμενοι και ο δημόσιος τομέας. /The net difference should be treated with caution, because (i) voluntary quits are not fully recorded and (ii) self-employment and public-sector employment are not covered.

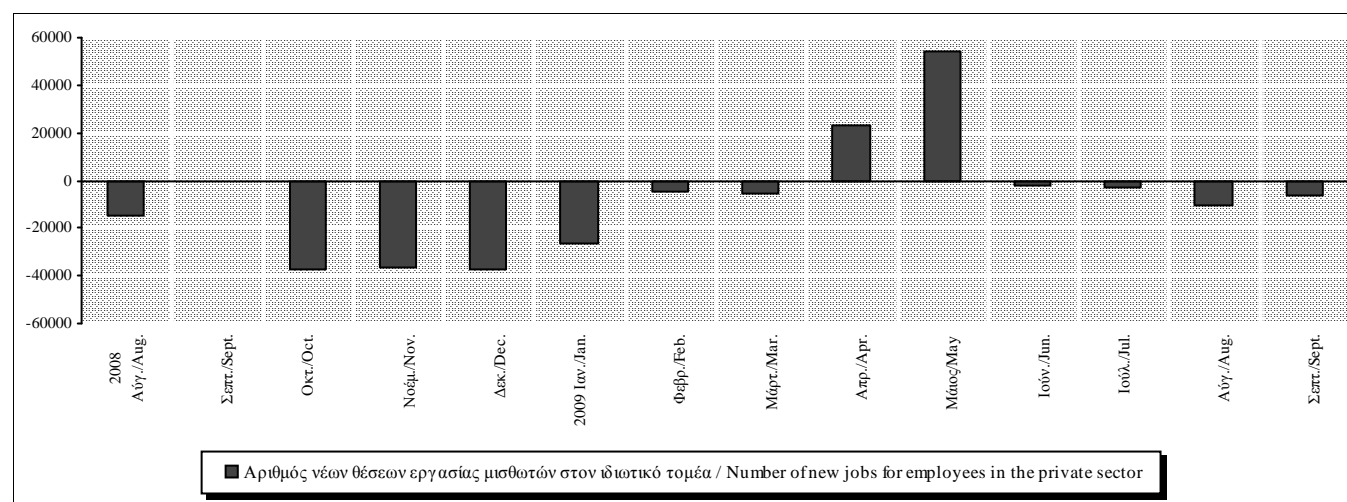

Πίνακας III.3. ΚΑΤΩΤΑΤΕΣ ΑΠΟΔΟΧΕΣ

Table III.3. MINIMUM WAGES

Περίοδος Period	Κατώτατο ημερομίσθιο εργατών Minimum daily wage of blue-collar workers		Κατώτατος μισθός υπαλλήλων Minimum monthly salary of white-collar workers	
	Ευρώ Euro	(%) Μεταβολή προηγούμε. έτους Change previous year	Ευρώ Euro	(%) Μεταβολή προηγούμε. έτους Change previous year
2005	25,86	5,6	579,04	5,7
2006	27,46	6,2	614,62	6,1
2007	28,93	5,4	647,63	5,4
2008	30,73	6,2	687,88	6,2
2009	32,49	5,7	727,17	5,7
2007 I	27,96	2,9	625,97	2,9
II	28,78	5,9	644,21	5,9
III	29,39	7,3	657,89	7,3
IV	29,39	5,1	657,89	5,1
2008 I	30,40	8,7	680,59	8,7
II	30,40	5,6	680,59	5,6
III	30,71	4,5	687,39	4,5
IV	31,32	6,6	701,00	6,6
2009 I	31,32	3,0	701,00	3,0
II	32,47	6,8	726,71	6,8
III	33,04	7,6	739,56	7,6
IV	33,04	5,5	739,56	5,5
2008 Ιαν./Jan.	30,40	8,7	680,59	8,7
Φεβρ./Feb.	30,40	8,7	680,59	8,7
Μάρτ./Mar.	30,40	8,7	680,59	8,7
Απρ./Apr.	30,40	8,7	680,59	8,7
Μάιος/May	30,40	3,4	680,59	3,5
Ιούν./Jun.	30,40	3,4	680,59	3,5
Ιούλ./Jul.	30,40	3,4	680,59	3,5
Αύγ./Aug.	30,40	3,4	680,59	3,5
Σεπτ./Sept.	31,32	6,6	701,00	6,6
Οκτ./Oct.	31,32	6,6	701,00	6,6
Νοέμ./Nov.	31,32	6,6	701,00	6,6
Δεκ./Dec.	31,32	6,6	701,00	6,6
2009 Ιαν./Jan.	31,32	3,0	701,00	3,0
Φεβρ./Feb.	31,32	3,0	701,00	3,0
Μάρτ./Mar.	31,32	3,0	701,00	3,0
Απρ./Apr.	31,32	3,0	701,00	3,0
Μάιος/May	33,04	8,7	739,56	8,7
Ιούν./Jun.	33,04	8,7	739,56	8,7
Ιούλ./Jul.	33,04	8,7	739,56	8,7
Αύγ./Aug.	33,04	8,7	739,56	8,7
Σεπτ./Sept.	33,04	5,5	739,56	5,5
Οκτ./Oct.	33,04	5,5	739,56	5,5
Νοέμ./Nov.	33,04	5,5	739,56	5,5
Δεκ./Dec.	33,04	5,5	739,56	5,5

Πηγή/ Source: Εθνικές Γενικές Συλλογικές Συμβάσεις Εργασίας/ National general collective agreements.

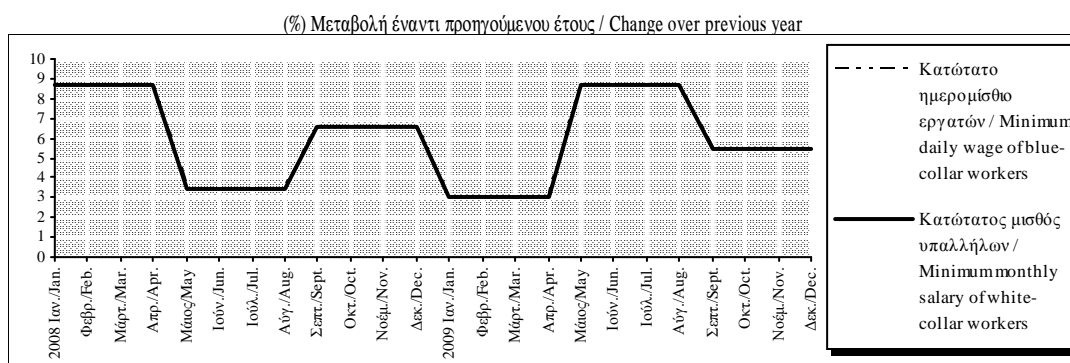

Πίνακας III.4. ΠΡΟΣΔΟΚΙΕΣ ΕΠΙΧΕΙΡΗΣΕΩΝ ΚΑΙ ΚΑΤΑΝΑΛΩΤΩΝ ΓΙΑ ΤΗΝ ΑΠΑΣΧΟΛΗΣΗ ΚΑΙ ΤΗΝ ΑΝΕΡΓΙΑ (1)

Table III.4. EXPECTATIONS OF BUSINESS FIRMS AND CONSUMERS CONCERNING EMPLOYMENT AND UNEMPLOYMENT (1)

Περίοδος Period	Επιχειρήσεις: Προοπτικές απασχόλησης για τους 3-4 προσεχείς μήνες Business firms: Prospects of employment over the next 3-4 months							Καταναλωτές: Προσδοκίες για την ανεργία κατά το επόμενο 12μηνο Consumers: Expectations of unemployment over the next 12 months
	Μεταποίηση Manufacturing	Σύνολο Κατασκευών Total Construction	Κατοικίες Dwellings	Άλλα Κτίρια Other Buildings	Δημόσια Έργα Public Works	Λιανικό Εμπόριο Retail Trade	Υπηρεσίες(2) Services(2)	
2004	-3	-20	-3	11	-31	8	6	47
2005	-7	-22	4	-2	-32	-1	1	44
2006	-1	19	31	7	21	15	10	41
2007	-1	10	2	13	9	25	14	35
2008	-6	10	-33	7	19	36	13	50
2008 II	1	30	-29	23	42	39	22	42
III	-3	15	-23	16	19	40	13	50
IV	-21	-14	-53	-28	-3	24	-5	65
2009 I	-36	-34	-69	-71	-16	18	-17	69
II	-23	-35	-55	-62	-18	7	-13	68
III	-16	-31	-52	-40	-25	13	-14	58
2008 Μάιος/May	-2	32	-23	25	44	40	25	45
Ιούν./Jun.	4	19	-43	9	33	37	21	35
Ιούλ./Jul.	-4	21	-16	13	30	36	16	52
Αύγ./Aug.	-1	27	-15	18	36	35	13	50
Σεπτ./Sept.	-3	-4	-37	18	-8	49	11	47
Οκτ./Oct.	-13	-1	-32	16	-3	29	-5	59
Νοέμ./Nov.	-21	-20	-53	-44	-7	24	11	63
Δεκ./Dec.	-27	-20	-75	-57	1	20	-21	73
2009 Ιαν./Jan.	-35	-37	-74	-48	-26	24	-22	59
Φεβρ./Feb.	-39	-25	-70	-81	0	16	-19	74
Μάρτ./Mar.	-36	-41	-63	-85	-21	14	-11	73
Απρ./Apr.	-30	-36	-48	-74	-17	-10	-12	70
Μάιος/May	-22	-47	-55	-55	-40	13	-14	68
Ιούν./Jun.	-18	-23	-62	-57	4	17	-13	65
Ιούλ./Jul.	-16	-27	-49	-38	-19	24	-11	66
Αύγ./Aug.	-16	-38	-54	-58	-31	-1	-12	62
Σεπτ./Sept.	-17	-29	-55	-26	-26	14	-19	47
Οκτ./Oct.	-12	-22	-66	-6	-21	5	-7	41

Πηγή : IOBE και Ευρωπαϊκή Επιτροπή, Business and Consumer Survey Results./Source:FEIR and European Commission, Business and Consumer Survey Results.

(1) Διαφορά σταθμισμένων ποσοστών θετικών και αρνητικών απαντήσεων (βλ.επεξηγήσεις σελ.xxii)/ Difference between weighted percentages of positive and negative replies (see explanations p. xxiv).

(2) Δεν περιλαμβάνονται οι τράπεζες και οι επιχειρήσεις λιανικού εμπορίου/ Excluding banking and retail trade .

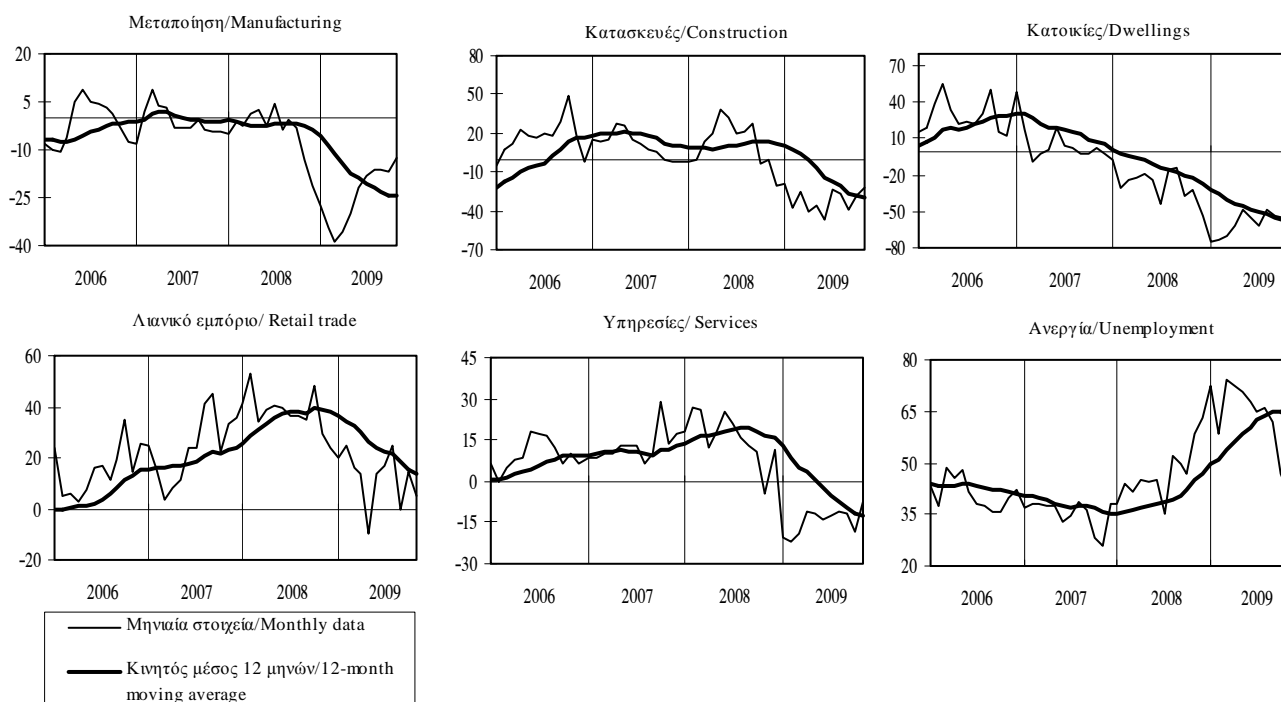

**Πίνακας III.5. ΕΞΕΛΙΞΗ ΤΟΥ ΑΝΑΘΕΩΡΗΜΕΝΟΥ ΔΕΙΚΤΗ ΑΠΑΣΧΟΛΟΥΜΕΝΩΝ ΑΤΟΜΩΝ ΣΤΟ ΛΙΑΝΙΚΟ ΕΜΠΟΡΙΟ (1)**

**Table III.5. EVOLUTION OF THE REVISED INDEX OF NUMBER OF PERSONS EMPLOYED IN RETAIL TRADE (1)**

Περίοδος  Period	Σύνολο Total		Γενικός Δείκτης (εκτός των απασχολούμενων στον κλάδο των καυσίμων και λιπαντικών αυτοκινήτων)* Overall Index (except the persons employed in automotive fuel sector)*		Δείκτης απασχολούμενων στην ομάδα καταστημάτων ειδών διατροφής Index of persons employed in the food sector		Δείκτης απασχολούμενων στην ομάδα καταστημάτων ειδών εκτός διατροφής και καυσίμων Index of persons employed in the non-food sector (except automotive fuel)	
	Γενικός Δείκτης Overall Index	(%) Ετήσια μεταβολή (%) Annual rate	Δείκτης Index	(%) Ετήσια μεταβολή (%) Annual rate	Δείκτης Index	(%) Ετήσια μεταβολή (%) Annual rate	Δείκτης Index	(%) Ετήσια μεταβολή (%) Annual rate
	2005=100		2005=100		2005=100		2005=100	
2000	86,3	-	85,9	-	82,1	-	91,3	-
2001	87,9	1,8	87,4	1,8	82,7	0,7	94,1	3,1
2002	92,2	4,9	92,0	5,2	88,9	7,4	96,4	2,4
2003	94,2	2,1	94,0	2,2	91,9	3,5	97,0	0,7
2004	97,9	3,9	97,9	4,1	97,8	6,3	98,0	1,0
2005	100,0	2,2	100,0	2,2	100,0	2,3	100,0	2,0
2006	101,7	1,7	101,7	1,7	102,9	2,9	100,3	0,3
2007	102,5	0,7	102,4	0,7	104,4	1,5	100,2	-0,1
2008	104,2	1,7	104,1	1,7	106,9	2,3	101,0	0,8
2003 II	93,4	1,8	93,2	1,9	91,6	3,9	95,5	-0,7
III	94,7	1,7	94,3	1,8	92,5	2,7	97,0	0,7
IV	94,9	1,9	95,6	1,7	93,1	2,2	99,2	1,1
2004 I	96,2	2,6	95,7	2,9	95,0	4,8	96,8	0,3
II	97,5	4,4	97,4	4,6	97,3	6,2	97,7	2,2
III	98,2	3,7	98,0	3,9	98,4	6,5	97,5	0,5
IV	99,6	5,0	100,3	4,9	100,4	7,8	100,2	1,0
2005 I	98,7	2,6	98,4	2,8	98,8	4,0	98,0	1,3
II	99,9	2,4	99,8	2,4	99,9	2,7	99,7	2,1
III	100,4	2,3	100,3	2,4	100,5	2,1	100,1	2,7
IV	101,0	1,4	101,4	1,1	100,8	0,4	102,1	1,9
2006 I	99,1	0,4	98,9	0,5	98,0	-0,8	99,8	1,8
II	102,3	2,4	102,3	2,5	104,6	4,7	99,7	0,0
III	101,5	1,1	101,4	1,1	102,8	2,3	100,0	-0,1
IV	103,9	2,9	104,1	2,6	106,2	5,4	101,8	-0,3
2007 I	102,1	3,1	101,9	3,1	104,6	6,7	99,0	-0,8
II	102,0	-0,4	101,8	-0,5	103,9	-0,7	99,5	-0,2
III	102,4	0,9	102,5	1,0	104,3	1,5	100,5	0,5
IV	103,3	-0,6	103,4	-0,7	104,9	-1,3	101,9	0,1
2008 I	102,6	0,5	102,9	0,9	105,6	1,0	99,8	0,8
II	104,0	2,0	103,9	2,1	106,8	2,8	100,6	1,1
III	104,4	1,9	104,5	1,9	107,0	2,6	101,6	1,1
IV	105,6	2,2	105,2	1,7	108,0	3,0	102,0	0,1
2009 I	106,6	3,9	106,1	3,1	111,0	5,1	101,0	1,2
II	102,3	-1,7	101,8	-2,0	107,2	0,4	96,3	-4,3

Πηγή: ΕΣΥΕ / Source: NSSG

(1) Ο Δείκτης Απασχολούμενων στο Λιανικό Εμπόριο αναθεωρήθηκε με έτος βάσης 2005=100,0. / The index of number of persons employed in retail trade is revised with new base year 2005=100,0 covering the period from 2000 onwards.

(\*) Πρόκειται για τον Δείκτη Απασχολούμενων Ατόμων στο Λιανικό Εμπόριο που δημοσιεύεται από την ΕΣΥΕ μέχρι το δ' τρίμηνο του 2008. / Corresponds to the overall index for employment in retail trade published by the NSSG for the period up to the 4th quarter of 2008.

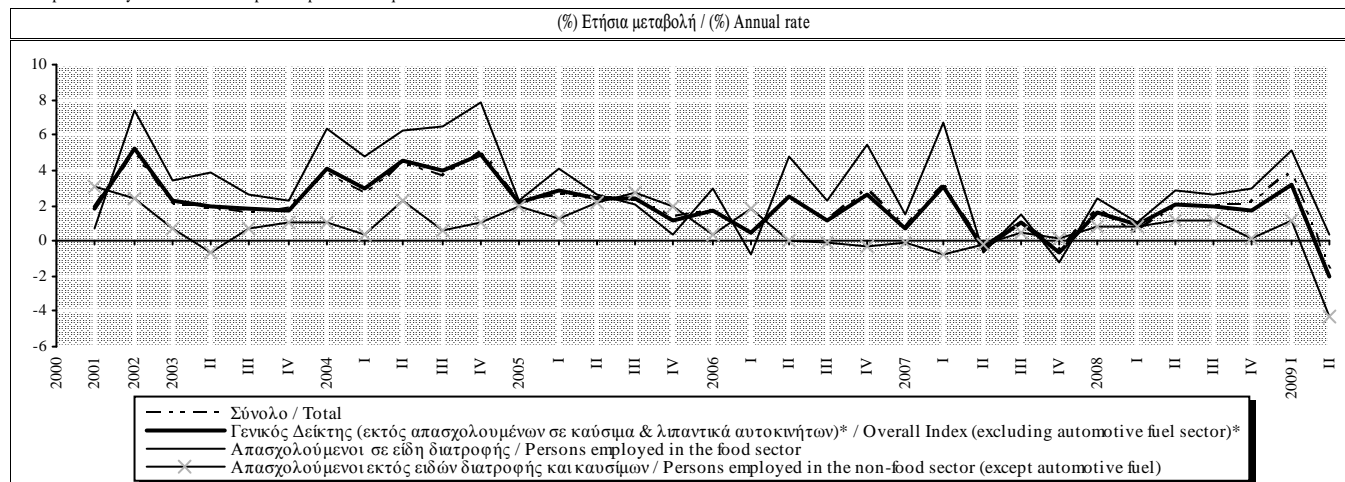





#### **IV.**

**NOMISMA KAI ΠΙΣΤΗ**

**MONEY AND BANKING**



**Πίνακας IV.1. ΝΟΜΙΣΜΑΤΙΚΕΣ ΕΞΕΛΙΞΕΙΣ ΚΑΙ ΕΠΙΤΟΚΙΑ ΣΤΗ ΖΩΝΗ ΤΟΥ ΕΥΡΩ**

**Table IV.1. MONETARY DEVELOPMENTS AND INTEREST RATES IN THE EURO AREA**

Περίοδος	M1 (1), (2)	M2 (1), (2)	M3 (1), (2), (3)	Επιτόκιο αγοράς χρήματος μίας ημέρας (EONIA) (4)	Επιτόκιο αγοράς χρήματος 3 μηνών (EURIBOR) (5)	Απόδοση 10ετούς ομολόγου του Δημοσίου(6)
Period				Overnight money market rate (EONIA) (4)	3-month money market rate (EURIBOR) (5)	10-year government bond yield (6)
	Ετήσιες εκατοστιαίες μεταβολές Annual percentage changes			Ποσοστά % ετησίως, μέσοι όροι περιόδου % per annum, period averages		
2007	6,5	9,9	11,2	3,87	4,28	4,33
2008	2,4	9,6	9,7	3,87	4,64	4,36
2008 II	2,3	10,2	10,2	4,00	4,86	4,50
III	0,7	9,2	9,1	4,25	4,98	4,60
IV	2,7	8,9	8,2	3,17	4,24	4,17
2009 I	5,3	7,3	6,1	1,37	2,01	4,15
II	8,0	5,5	4,3	0,77	1,31	4,19
III	12,3	4,5	2,8	0,36	0,87	3,95
2008 Απρ./Apr.	2,5	10,5	10,5	3,99	4,78	4,28
Μάιος/May	2,3	10,2	10,1	4,01	4,86	4,42
Ιούν./June	1,6	9,7	9,7	4,01	4,94	4,81
Ιούλ./July	0,4	9,2	9,3	4,19	4,96	4,81
Αύγ./Aug.	0,3	9,0	8,9	4,30	4,97	4,50
Σεπτ./Sept.	1,2	9,0	8,7	4,27	5,02	4,50
Οκτ./Oct.	3,7	9,3	8,7	3,82	5,11	4,42
Νοέμ./Nov.	2,2	8,7	7,7	3,15	4,24	4,20
Δεκ./Dec.	3,3	8,3	7,5	2,49	3,29	3,89
2009 Ιαν./Jan.	5,2	7,5	6,0	1,81	2,46	4,11
Φεβρ./Feb.	6,2	7,0	5,8	1,26	1,94	4,20
Μάρτ./Mar.	6,0	6,2	5,1	1,06	1,64	4,15
Απρ./Apr.	8,4	6,0	4,9	0,84	1,42	4,09
Μάιος/May	8,0	5,1	3,8	0,78	1,28	4,14
Ιούν./June	9,4	4,9	3,6	0,70	1,23	4,32
Ιούλ./July	12,2	4,7	3,0	0,36	0,97	4,09
Αύγ./Aug.	13,6	4,6	2,6	0,35	0,86	3,89
Σεπτ./Sept.	12,8	3,6	1,8	0,36	0,77	3,86
Οκτ./Oct.	-	-	-	0,36	0,74	3,80

Πηγή: EKT/ Source: ECB.

(1) Ετήσια εκατοστιαία μεταβολή του αντίστοιχου δείκτη που υπολογίζεται με βάση το υπόλοιπο (εποχικά διορθωμένο) του σχετικού νομισματικού μεγέθους το Δεκέμβριο του 2001 και τις συσσωρευμένες μηνιαίες ροές διορθωμένες για την εποχικότητα, για επανακατηγοριοποιήσεις, άλλες αναπροσαρμογές αξίας, διακυμάνσεις συναλλαγματικών ισοτιμιών και οποιεσδήποτε άλλες μεταβολές που δεν οφείλονται σε συναλλαγές. / Annual percentage change of the corresponding index that is calculated, taking the outstanding level (seasonally adjusted) of relative monetary aggregate on December 2001 as 100 and cumulative monthly flows adjusted for seasonality, for reclassifications, other revaluations, exchange rate variations and any other changes which do not arise from transactions.

(2) Οι μηνιαίοι ρυθμοί αύξησης αφορούν το τέλος της περιόδου, ενώ οι τριμηνιαίοι και ετήσιοι ρυθμοί αύξησης υπολογίζονται ως μέσοι όροι της περιόδου. / Monthly growth rates refer to the end of the period, whereas quarterly and annual growth rates are calculated as period averages.

(3) Στο M3 και τις συνιστώσες του δεν περιλαμβάνονται τα μερίδια αμοιβαίων κεφαλαίων διαθεσίμων και τα χρεόγραφα διάρκειας έως 2 ετών που κατέχουν μη κάτοικοι της ζώνης του ευρώ / M3 and its components exclude holdings by non-euro area residents of money market fund shares/units and debt securities with a maturity of up to two years.

(4) Μέσος όρος του δείκτη επιτοκίων μίας ημέρας στη ζώνη του ευρώ/ Euro overnight index average.

(5) Διατραπεζικά επιτόκια προσφοράς στη ζώνη του ευρώ/ Euro interbank offered rates.

(6) Οι αποδόσεις στη ζώνη του ευρώ υπολογίζονται με βάση τις εναρμονισμένες αποδόσεις των ομολόγων του Δημοσίου κάθε χώρας σταθμισμένες ως προς τα ονομαστικά ανεξόφλητα υπόλοιπα ομολόγων του Δημοσίου σε καθεμία από τις αντίστοιχες διάρκειες. / Euro area yields are calculated on the basis of harmonised national government bond yields weighted by the nominal outstanding amounts of government bonds in each maturity band.

**Πίνακας IV.2. ΝΟΜΙΣΜΑΤΙΚΑ ΜΕΓΕΘΗ ΤΗΣ ΖΩΝΗΣ ΤΟΥ ΕΥΡΩ (Υπόλοιπα σε δισεκ. ευρώ, μη εποχικώς διορθωμένα) (1)**  
**Table IV.2. MONETARY AGGREGATES OF THE EURO AREA (Outstanding amounts in EUR billions, not seasonally adjusted) (1)**

Τέλος περιόδου	Νόμισμα σε κυκλοφορία	Καταθέσεις μίας ημέρας	M1	Καταθέσεις προθεσμίας έως 2 ετών	Καταθέσεις υπό προειδοποίηση έως 3 μηνών	M2	Συμφωνίες επαναγοράς	Μερίδια αμοιβαίων κεφαλαίων της αγοράς χρήματος	Τίτλοι αγοράς χρήματος και χρεόγραφα διάρκειας έως 2 ετών	M3 (2)
End of period	Currency in circulation	Overnight deposits		Deposits with agreed maturity up to 2 years	Deposits redeemable at notice up to 3 months		Repurchase agreements	Money market fund shares/units	Money market paper and debt securities up to 2 years	
	[1]	[2]	[3]=[1]+[2]	[4]	[5]	[6]=[3]+[4]+[5]	[7]	[8]	[9]	[10]=[6]+[7]+[8]+[9]
2004	468,4	2480,5	2948,9	1040,5	1642,9	5632,2	229,7	604,9	102,3	6568,2
2005	532,9	2948,6	3481,5	1132,4	1548,0	6162,0	221,9	615,8	124,4	7124,1
2006	592,3	3166,0	3758,3	1422,0	1556,0	6736,4	248,0	614,6	196,0	7794,9
2007	638,6	3262,5	3901,2	1987,9	1540,8	7429,9	282,9	658,2	314,6	8685,6
2008	722,9	3312,5	4035,4	2493,6	1565,4	8094,3	330,1	726,1	266,8	9417,4
2008 Ιούν./June	652,1	3262,1	3914,3	2270,1	1542,8	7727,1	330,3	733,0	280,8	9071,2
Σεπτ./Sept.	657,2	3219,2	3876,4	2435,1	1521,2	7832,7	345,6	731,1	286,0	9195,3
Δεκ./Dec	722,9	3312,5	4035,4	2493,6	1565,4	8094,3	330,1	726,1	266,8	9417,4
2009 Μάρτ./Mar.	720,0	3411,1	4131,1	2300,6	1654,3	8085,9	338,5	780,8	194,4	9399,6
Ιούν./June	735,0	3575,5	4310,5	2164,5	1702,5	8177,5	347,2	741,7	182,1	9448,6
Σεπτ./Sept.	740,6	3637,9	4378,6	2022,1	1745,7	8146,3	335,2	738,4	151,7	9371,6
2008 Απρ./Apr.	641,4	3195,4	3836,8	2231,5	1549,7	7618,1	328,9	751,3	267,6	8965,9
Μάιος/May	645,8	3221,6	3867,3	2267,8	1546,1	7681,2	333,3	755,8	283,9	9054,3
Ιούν./June	652,1	3262,1	3914,3	2270,1	1542,8	7727,1	330,3	733,0	280,8	9071,2
Ιούλ./July	658,8	3179,5	3838,4	2371,3	1533,5	7743,1	333,1	743,2	285,4	9104,9
Αύγ./Aug.	656,1	3133,6	3789,7	2431,5	1531,1	7752,3	343,1	757,9	276,6	9129,9
Σεπτ./Sept.	657,2	3219,2	3876,4	2435,1	1521,2	7832,7	345,6	731,1	286,0	9195,3
Οκτ./Oct.	698,9	3245,0	3944,0	2503,6	1517,0	7964,6	351,0	729,8	275,9	9321,2
Νοέμ./Nov.	703,7	3265,3	3969,0	2520,7	1521,4	8011,1	336,6	739,7	274,2	9361,5
Δεκ./Dec	722,9	3312,5	4035,4	2493,6	1565,4	8094,3	330,1	726,1	266,8	9417,4
2009 Ιαν./Jan.	712,3	3383,6	4095,9	2386,1	1610,9	8093,0	324,0	759,9	216,8	9393,7
Φεβρ./Feb.	716,0	3386,3	4102,2	2349,2	1634,0	8085,4	327,4	779,9	215,0	9407,7
Μάρτ./Mar.	720,0	3411,1	4131,1	2300,6	1654,3	8085,9	338,5	780,8	194,4	9399,6
Απρ./Apr.	729,2	3467,2	4196,4	2283,4	1674,8	8154,7	338,2	781,8	205,4	9480,1
Μάιος/May	732,0	3487,7	4219,7	2238,1	1690,8	8148,6	336,2	771,6	198,5	9455,0
Ιούν./June	735,0	3575,5	4310,5	2164,5	1702,5	8177,5	347,2	741,7	182,1	9448,6
Ιούλ./July	745,5	3571,5	4316,9	2130,9	1721,3	8169,2	320,0	758,0	174,0	9421,2
Αύγ./Aug.	741,2	3582,3	4323,5	2090,1	1738,4	8152,0	312,5	759,3	159,5	9383,3
Σεπτ./Sept.*	740,6	3637,9	4378,6	2022,1	1745,7	8146,3	335,2	738,4	151,7	9371,6

Πηγή: EKT/ Source: ECB.

(1) Τα νομισματικά μεγέθη αποτελούνται από τις νομισματικές υποχρεώσεις των NXI και της κεντρικής κυβέρνησης (ταχυδρομεία, Υπουργείο Οικονομικών) έναντι κατοίκων της ζώνης του ευρώ εκτός NXI και κεντρικής κυβέρνησης / Monetary aggregates comprise monetary liabilities of MFIs and central government (Post Office, Treasury) vis-a-vis non-MFI euro area residents excluding central government.

(2) Στο M3 και τις συνιστώσες του δεν περιλαμβάνονται τα μερίδια αμοιβαίων κεφαλαίων διαθεσίμων και τα χρεόγραφα διάρκειας έως 2 ετών που κατέχουν μη κάτοικοι της ζώνης του ευρώ / M3 and its components exclude holdings by non-euro area residents of money market fund shares/units and debt securities with a maturity of up to two years.

\* Προσωρινά στοιχεία / Provisional data.

**Πίνακας IV.3. ΕΛΛΗΝΙΚΗ ΣΥΜΒΟΛΗ ΣΤΑ ΒΑΣΙΚΑ ΝΟΜΙΣΜΑΤΙΚΑ ΜΕΓΕΘΗ ΤΗΣ ΖΩΝΗΣ ΤΟΥ ΕΥΡΩ (Υπόλοιπα σε δισεκ. ευρώ, μη εποχικώς διορθωμένα)**

**Table IV.3. GREEK CONTRIBUTION TO THE MAIN MONETARY AGGREGATES OF THE EURO AREA (Outstanding amounts in EUR billions, not seasonally adjusted)**

Τέλος περιόδου  End of period	Καταθέσεις μίας ημέρας			Καταθέσεις προθεσμίας έως 2 ετών	Καταθέσεις υπό προειδοποίηση έως 3 μηνών (1)	Συμφωνίες επαναγοράς	Μερίδια αμοιβαίων κεφαλαίων διαθεσίμων	Χρεόγραφα διάρκειας έως 2 ετών(2)	Σύνολο (3) (M3 χωρίς το νόμισμα σε κυκλοφορία)
	Overnight deposits	Όψεως και τρεχοίμενοι λογαριασμοί	Απλού ταμειυτηρίου						
	[1] = [1.1]+[1.2]	[1.1]	[1.2]	[2]	[3]	[4]	[5]	[6]	(7)=(1)+(2)+(3)+(4)+(5)+(6)
2004	91,7	20,7	71,0	33,4	1,9	9,5	15,2	0,5	152,3
2005	99,2	24,8	74,4	51,8	4,4	2,7	4,9	0,4	163,4
2006	100,1	26,0	74,1	69,3	2,9	1,6	5,8	0,5	180,2
2007	98,8	28,2	70,6	97,6	2,3	0,7	7,9	-1,6	205,7
2008	90,6	25,9	64,7	137,8	1,9	0,4	2,3	2,1	235,1
2008 Ιούν. /June	94,0	27,4	66,5	115,6	2,0	0,6	7,3	1,4	220,9
Σεπτ./Sept.	91,5	26,5	65,0	126,4	2,0	0,9	6,3	2,5	229,5
Δεκ./Dec.	90,6	25,9	64,7	137,8	1,9	0,4	2,3	2,1	235,1
2009 Μάρτ./Mar.	88,5	24,6	63,9	142,0	2,1	0,2	1,5	1,5	235,9
Ιούν. /June	97,0	29,2	67,8	140,7	2,7	0,3	1,6	1,5	243,7
Σεπτ./Sept.	98,9	29,1	69,8	138,8	2,9	0,2	1,7	1,0	243,6
2008 Απρ./Apr.	92,2	25,4	66,8	110,6	2,1	0,5	7,6	0,4	213,5
Μάιος/May	90,2	24,4	65,8	114,9	2,0	0,6	7,4	0,6	215,8
Ιούν. /June	94,0	27,4	66,5	115,6	2,0	0,6	7,3	1,4	220,9
Ιούλ./July	90,6	24,8	65,8	119,2	1,9	0,5	6,9	1,9	221,0
Αύγ./Aug.	89,5	24,4	65,2	124,2	1,9	0,5	6,8	2,2	225,1
Σεπτ./Sept.	91,5	26,5	65,0	126,4	2,0	0,9	6,3	2,5	229,5
Οκτ./Oct.	89,1	24,8	64,2	133,7	2,0	1,1	3,0	2,2	231,1
Νοέμ./Nov.	87,0	24,5	62,4	138,2	2,0	0,5	2,5	2,2	232,3
Δεκ./Dec.	90,6	25,9	64,7	137,8	1,9	0,4	2,3	2,1	235,1
2009 Ιαν./Jan.	87,8	24,9	62,9	142,0	2,1	0,3	2,1	1,8	236,0
Φεβρ./Feb.	87,7	24,8	62,9	142,3	2,1	0,3	1,9	1,6	235,9
Μάρτ./Mar.	88,5	24,6	63,9	142,0	2,1	0,2	1,5	1,5	235,9
Απρ./Apr.	93,2	26,9	66,2	140,8	2,4	0,3	1,5	2,0	240,2
Μάιος/May	92,0	25,7	66,3	140,3	2,5	0,3	1,5	1,9	238,5
Ιούν. /June	97,0	29,2	67,8	140,7	2,7	0,3	1,6	1,5	243,7
Ιούλ./July	96,4	27,8	68,6	137,9	2,9	0,3	1,7	1,3	240,4
Αύγ./Aug.	97,9	28,6	69,4	138,1	3,0	0,2	1,7	1,2	242,1
Σεπτ./Sept.	98,9	29,1	69,8	138,8	2,9	0,2	1,7	1,0	243,6
Οκτ./Oct.	97,5	28,0	69,6	137,8	3,1	0,2	1,7	0,9	241,1

Πηγή:Τράπεζα της Ελλάδος / Source: Bank of Greece.

(1) Περιλαμβάνονται και καταθέσεις ταμειυτηρίου σε λοιπά νομίσματα (εκτός ευρώ) / Including savings deposits in other currencies (except euro).

(2) Το μέγεθος αυτό υπολογίζεται σε ενοποιημένη βάση με τις άλλες χώρες της ζώνης του ευρώ. Επομένως, από τα χρεόγραφα διάρκειας έως δύο ετών που έχουν εκδοθεί από τα εγχώρια NXI στην Ελλάδα, αφαιρούνται οι τοποθετήσεις τους σε χρεόγραφα έως δύο ετών που εκδίδονται από τα NXI της ζώνης του ευρώ/ This item is calculated on a consolidated basis with the other countries of the euro area. Thus, domestic MFI holdings of securities issued by other euro area MFIs and maturing in up to two years are deducted from securities maturing in up to two years and issued by domestic MFIs.

(3)Το νομισματικό μέγεθος M3 της Ελλάδος, αλλά και κάθε χώρας της ζώνης του ευρώ, δεν μπορεί πλέον να υπολογισθεί με ακρίβεια, καθώς η ποσότητα των τραπεζογραμματίων και κερμάτων ευρώ που έχει τεθεί σε κυκλοφορία σε κάθε χώρα διακρατείται και από κατοίκους άλλων χωρών της ζώνης του ευρώ (όπως και από κατοίκους τρίτων χωρών). Εξ αιτίας αυτών των τεχνικών προβλημάτων, η κατάρτιση των μεγεθών M0, M1, M2 και M3 διακόπηκε τον Ιανουάριο του 2003 / The monetary aggregate M3 in Greece and in every other euro area country cannot be measured with accuracy, since euro banknotes and coins in circulation in one euro area country may be held by residents of other euro area countries (and residents of third countries). Due to these technical problems the compilation of M0, M1, M2 and M3 was discontinued in January 2003.

**Πίνακας IV.4. ΛΟΓΙΣΤΙΚΗ ΚΑΤΑΣΤΑΣΗ ΤΗΣ ΤΡΑΠΕΖΑΣ ΤΗΣ ΕΛΛΑΔΟΣ**  
**ΕΝΕΡΓΗΤΙΚΟ (Υπόλοιπα σε εκατ. Ευρώ, μη εποχικώς διορθωμένα)**

**Table IV.4. BALANCE SHEET OF THE BANK OF GREECE**  
**ASSETS (Outstanding amounts in EUR millions, not seasonally adjusted)**

Τέλος περιόδου  End of period	ΣΥΝΟΛΟ/ TOTAL										
	Δάνεια προς κατοίκους ζώνης ευρώ				Τίτλοι (πλην μετοχών) εκδοθέντες από κατοίκους ζώνης ευρώ	Μετοχές εκδοθείσες από κατοίκους ζώνης ευρώ	Απαιτήσεις έναντι μη κατοίκων ζώνης ευρώ	Πάγια στοιχεία	Δεδουλευμένοι τόκοι δανείων	Λοιπά στοιχεία ενεργητικού	
	Λοιπά NXI	Γενική κυβέρνηση	Λοιποί κάτοικοι ζώνης ευρώ	Loans to euro area residents							
					Securities other than shares issued by euro area residents	Shares issued by euro area residents	Claims on non-euro area residents	Fixed assets	Accruals on loans	Remaining assets	
2004	10341	2125	7977	239	14161	405	3223	186	133	1178	29627
2005	12483	4505	7713	265	14243	402	3281	678	122	1283	32492
2006	14640	7036	7310	294	15304	401	2892	756	166	1328	35487
2007	17638	10319	7002	317	19166	398	3519	827	121	1603	43272
2008	48742	41658	6746	338	16499	398	3466	816	216	1459	71596
2008 II	19850	12872	6649	329	22906	398	3526	819	19	1745	49263
2008 III	23107	16073	6698	336	16970	398	3643	815	110	1668	46711
2008 IV	48742	41658	6746	338	16499	398	3466	816	216	1459	71596
2009 I	56450	49289	6817	344	19763	443	2852	802	272	1691	82273
2009 II	61968	55216	6406	346	23142	443	2825	801	8	1697	90884
2009 III	45987	39215	6423	349	23079	443	3658	807	41	3098	77113
2008 Απρ./Apr.	15632	8337	6970	325	19803	398	3340	820	272	1591	41856
2008 Μάιος/May	18379	11080	6973	326	22333	398	3499	820	308	1551	47288
2008 Ιούν./Jun.	19850	12872	6649	329	22906	398	3526	819	19	1745	49263
2008 Ιούλ./Jul.	20634	13658	6644	332	20656	398	3449	819	50	1687	47693
2008 Αύγ./Aug.	19480	12500	6645	335	19129	398	3452	819	80	1713	45071
2008 Σεπτ./Sept.	23107	16073	6698	336	16970	398	3643	815	110	1668	46711
2008 Οκτ./Oct.	31132	24083	6712	337	16210	398	3580	814	150	1641	53925
2008 Νοέμ./Nov.	39811	32713	6761	337	16759	398	3640	815	179	1577	63179
2008 Δεκ./Dec.	48742	41658	6746	338	16499	398	3466	816	216	1459	71596
2009 Ιαν./Jan.	45222	38162	6716	344	17147	407	2920	804	199	1540	68239
2009 Φεβρ./Feb.	46852	39756	6752	344	18451	407	2858	804	225	1717	71314
2009 Μάρτ./Mar.	56450	49289	6817	344	19763	443	2852	802	272	1691	82273
2009 Απρ./Apr.	57185	50048	6793	344	22969	443	2866	804	299	1507	86073
2009 Μάιος/May	54037	46895	6797	345	23248	443	2933	807	334	1556	83358
2009 Ιούν./Jun.	61968	55216	6406	346	23142	443	2825	801	8	1697	90884
2009 Ιούλ./Jul.	53761	47006	6406	349	23026	443	2818	802	19	1959	82828
2009 Αύγ./Aug.	49011	42256	6406	349	23764	443	3501	806	29	2685	80239
2009 Σεπτ./Sept.	45987	39215	6423	349	23079	443	3658	807	41	3098	77113
2009 Οκτ./Oct.	50097	43330	6414	353	23171	443	3651	808	51	3269	81490

Πηγή: Τράπεζα της Ελλάδος / Source: Bank of Greece.

**Πίνακας IV.4. ΛΟΓΙΣΤΙΚΗ ΚΑΤΑΣΤΑΣΗ ΤΗΣ ΤΡΑΠΕΖΑΣ ΤΗΣ ΕΛΛΑΔΟΣ (συνέχεια)**  
**ΠΑΘΗΤΙΚΟ (Υπόλοιπα σε εκατ. Ευρώ, μη εποχικώς διορθωμένα)**

**Table IV.4. BALANCE SHEET OF THE BANK OF GREECE (continued)**  
**LIABILITIES (Outstanding amounts in EUR millions, not seasonally adjusted)**

Τέλος περιόδου  End of period	ΣΥΝΟΛΟ/ TOTAL											
	Τραπεζο γραμμάτια και κέρματα σε κυκλοφορία (1)	Καταθέσεις κεντρικής κυβέρνησης ζώνης ευρώ	Καταθέσεις κατοίκων ζώνης ευρώ (πλην κεντρικής κυβέρνησης)	Εκδοθέντα χρεόγραφα	Υποχρεώσεις σε NXI ζώνης ευρώ			Υποχρεώ- σεις έναντι μη κατοίκων ζώνης ευρώ (2)	Κεφάλαιο και αποθεματικά	Δεδουλευμέ- νοι τόκοι καταθέσεων	Λοιπά στοιχεία παθητικού (2)	
	Banknotes and coins in circulation (1)	Deposits of euro area central government	Deposits of euro area residents (other than central government)	Debt securities issued	Liabilities to euro area MFIs	Κάτοικοι	Λοιποί κάτοικοι ζώνης ευρώ	Liabilities to non-euro area residents (2)	Capital and reserves	Accruals on deposits	Remaining liabilities (2)	
2004	12759	485	701	536	11933	5387	6546	649	874	27	1663	29627
2005	14363	836	395	110	11571	4354	7217	863	1413	27	2914	32492
2006	15950	409	515	112	12809	4625	8184	852	1494	47	3299	35487
2007	16944	673	516	102	18045	7248	10797	838	1790	61	4303	43272
2008	18998	1222	337	79	43284	7936	35348	838	1974	85	4779	71596
2008 II	16962	463	354	95	25113	3317	21796	812	1947	91	3426	49263
III	17099	1944	404	95	21469	6972	14497	825	1945	100	2830	46711
IV	18998	1222	337	79	43284	7936	35348	838	1974	85	4779	71596
2009 I	20060	15013	166	81	41200	4348	36852	840	2307	83	2523	82273
II	20507	7024	119	88	57605	12883	44722	746	2310	34	2451	90884
III	20608	6872	166	82	42901	4246	38655	726	2308	58	3392	77113
2008 Απρ./Apr.	16741	1018	407	102	16660	4059	12601	811	1948	120	4049	41856
Μάιος/May	16797	483	412	102	23222	3964	19258	810	1948	144	3370	47288
Ιούν./Jun.	16962	463	354	95	25113	3317	21796	812	1947	91	3426	49263
Ιουλ./Jul.	17157	1934	346	95	21950	4426	17524	801	1947	82	3381	47693
Αύγ./Aug.	17081	604	400	95	20972	5420	15552	798	1947	84	3090	45071
Σεπτ./Sept.	17099	1944	404	95	21469	6972	14497	825	1945	100	2830	46711
Οκτ./Oct.	18150	1593	352	95	26919	5647	21272	842	1945	100	3929	53925
Νοέμ./Nov.	18242	5142	381	95	32741	6723	26018	845	1945	46	3742	63179
Δεκ./Dec.	18998	1222	337	79	43284	7936	35348	838	1974	85	4779	71596
2009 Ιαν./Jan.	19870	2195	282	79	40571	5260	35311	805	1977	8	2452	68239
Φεβρ./Feb.	19925	7664	187	79	38105	6137	31968	842	2278	17	2217	71314
Μάρτ./Mar.	20060	15013	166	81	41200	4348	36852	840	2307	83	2523	82273
Απρ./Apr.	20371	7869	151	81	51751	4976	46775	817	2312	93	2628	86073
Μάιος/May	20437	12480	156	81	44512	5977	38535	760	2312	62	2558	83358
Ιούν./Jun.	20507	7024	119	88	57605	12883	44722	746	2310	34	2451	90884
Ιουλ./Jul.	20747	9908	164	88	46338	8209	38129	744	2305	48	2486	82828
Αύγ./Aug.	20614	10482	152	88	42600	6507	36093	743	2309	52	3199	80239
Σεπτ./Sept.	20608	6872	166	82	42901	4246	38655	726	2308	58	3392	77113
Οκτ./Oct.	20725	5247	141	82	48774	7942	40832	715	2313	33	3460	81490

Πηγή: Τράπεζα της Ελλάδος / Source: Bank of Greece.

(1) Από τον Ιανουάριο του 2002, τα τραπεζογραμμάτια σε κυκλοφορία υπολογίζονται με βάση την κλειδα συμμετοχής της Ελλάδος στο κεφάλαιο της ΕΚΤ, εξαιρουμένου του ποσοστού 8% των εκδοθέντων τραπεζογραμμάτων που αναλογεί στην ΕΚΤ / As from January 2002, currency in circulation is calculated on the basis of Greece's subscription key to the ECB capital, excluding 8% of the banknotes issued, which corresponds to the ECB.

(2) Αναθεωρημένα στοιχεία. Κατόπιν σχετικής συμφωνίας του Ευρωσυστήματος οι κατανομές των ειδικών τραβηκτικών δικαιωμάτων του ΔΝΤ δεν περιλαμβάνονται πλέον στις υποχρεώσεις έναντι μη κατοίκων ζώνης ευρώ αλλά στα λοιπά στοιχεία παθητικού / Revised data. Following an agreement of the Eurosystem, special drawing rights allocated by IMF have been reclassified from liabilities to non-euro area residents to remaining liabilities.

**Πίνακας IV.5. ΕΝΟΠΟΙΗΜΕΝΗ ΛΟΓΙΣΤΙΚΗ ΚΑΤΑΣΤΑΣΗ ΤΩΝ ΛΟΙΠΩΝ ΝΟΜΙΣΜΑΤΙΚΩΝ ΧΡΗΜΑΤΟΠΙΣΤΩΤΙΚΩΝ ΙΔΡΥΜΑΤΩΝ (1)**  
**ΕΝΕΡΓΗΤΙΚΟ (Υπόλοιπα σε εκατ. Ευρώ, μη εποχικώς διορθωμένα)**

**Table IV.5. CONSOLIDATED BALANCE SHEET OF OTHER MONETARY FINANCIAL INSTITUTIONS (1)**  
**ASSETS (Outstanding amounts in EUR millions, not seasonally adjusted)**

Τέλος περιόδου  End of period	ΣΥΝΟΛΟ/ TOTAL														
	Ταμείο  Cash	Δάνεια προς κατοίκους ζώνης ευρώ  Loans to euro area residents				Τίτλοι (πλην μετοχών) εκδοθέντες από κατοίκους ζώνης ευρώ  Securities (other than shares) issued by euro area residents			Μετοχές εκδοθείσες από κατοίκους ζώνης ευρώ  Shares issued by euro area residents	Απαιτήσεις έναντι μη κατοίκων ζώνης ευρώ  Claims on non-euro area residents	Πάγια στοιχεία  Fixed assets	Χρηματοοικονομικά παράγωγα  Financial Derivatives	Δεδουλευμένοι τόκοι δανείων  Accruals on loans	Λοιπά στοιχεία ενεργητικού  Remain ing assets	
			Τράπεζα Ελλάδος (2)  Bank of Greece (2)	Γενική κυβέρνηση  General government	Λοιποί κάτοικοι ζώνης ευρώ  Other euro area residents		Γενική κυβέρνηση  General government	Λοιποί κάτοικοι ζώνης ευρώ  Other euro area residents							
2004	1890,8	129127,2	5386,7	6593,8	117146,7	37619,3	29229,6	8389,7	7035,2	29004,6	3930,1	4437,8	633,1	13995,2	227673,3
2005	2116,3	147744,6	4354,2	6512,6	136877,8	45986,4	34068,5	11917,9	7285,7	33644,7	4588,6	11755,9	828,8	12785,1	266736,1
2006	2532,4	167368,5	4625,1	6001,0	156742,4	48110,7	31044,6	17066,1	7091,0	47691,9	4865,6	11739,2	1205,2	12810,3	303414,8
2007	2645,7	198552,6	7248,3	7774,3	183530,0	46414,9	24365,7	22049,3	7908,9	63993,5	4397,2	12259,2	1977,7	16613,9	354763,5
2008	2635,2	217185,7	7936,0	7957,6	201292,1	48869,4	24242,6	24626,8	7262,7	83948,1	4380,2	14557,8	2330,4	32528,6	413698,1
2008 II	2285,6	209719,6	3317,0	6202,0	200200,6	51471,8	25529,7	25942,1	7483,2	70483,0	4263,7	13245,0	2264,6	23451,5	384668,0
2008 III	2121,0	217250,5	6972,0	5938,3	204340,2	47471,1	24459,2	23011,9	7512,4	79053,3	4291,5	13014,4	2435,9	24863,0	398012,9
2008 IV	2635,2	217185,7	7936,0	7957,6	201292,1	48869,4	24242,6	24626,8	7262,7	83948,1	4380,2	14557,8	2330,4	32528,6	413698,1
2009 I	2059,2	209488,7	4348,0	6649,1	198491,6	58931,6	35359,2	23572,4	7759,3	85103,3	4486,8	8620,6	2147,6	30784,0	409381,1
2009 II	2193,5	214953,4	12883,0	7119,4	194951,0	61469,9	39389,5	22080,4	7890,0	88091,0	4521,4	8514,5	1801,0	30080,3	419515,0
2009 III	2051,9	204092,0	4246,0	7382,6	192463,4	54909,0	33410,6	21498,4	8004,3	94736,2	4531,3	7403,8	1677,9	30309,2	407715,6
2008 Απρ./Apr.	2562,7	203049,6	4058,8	6470,7	192520,1	49342,1	25126,2	24215,9	7395,3	66495,6	4193,2	12886,5	2561,9	20287,4	368774,3
2008 Μάιος/May	2135,1	205720,0	3964,3	6455,4	195300,3	49568,4	24344,0	25224,4	7404,4	70346,4	4212,0	12697,1	2731,6	20009,6	374824,6
2008 Ιούν./Jun.	2285,6	209719,6	3317,0	6202,0	200200,6	51471,8	25529,7	25942,1	7483,2	70483,0	4263,7	13245,0	2264,6	23451,5	384668,0
2008 Ιούλ./Jul.	2106,3	209228,0	4425,7	6355,6	198446,7	50078,0	25701,1	24376,9	7685,9	76376,2	4292,5	12443,5	2423,8	21132,0	385766,2
2008 Αύγ./Aug.	2199,7	213152,7	5420,0	6140,0	201592,7	48162,9	24444,1	23718,9	7685,8	76903,0	4274,8	13456,7	2972,3	20802,8	389610,8
2008 Σεπτ./Sept.	2121,0	217250,5	6972,0	5938,3	204340,2	47471,1	24459,2	23011,9	7512,4	79053,3	4291,5	13014,4	2435,9	24863,0	398012,9
2008 Οκτ./Oct.	2157,5	219226,2	5647,0	5900,0	207679,2	48641,7	24709,3	23932,4	7241,7	81013,9	4303,1	15741,4	2797,5	28900,6	410023,5
2008 Νοέμ./Nov.	2182,5	217646,8	6723,0	6080,2	204843,6	49273,3	25815,3	23458,1	7353,7	85435,7	4340,8	15601,0	3150,2	29554,5	414538,5
2008 Δεκ./Dec.	2635,2	217185,7	7936,0	7957,6	201292,1	48869,4	24242,6	24626,8	7262,7	83948,1	4380,2	14557,8	2330,4	32528,6	413698,1
2009 Ιαν./Jan.	2086,1	215963,5	5260,0	7916,0	202787,5	49167,2	25734,8	23432,4	7264,6	80567,3	4440,2	13866,3	2382,2	31257,4	406994,8
2009 Φεβρ./Feb.	2024,6	210904,8	6137,0	5893,1	198874,7	52563,2	29288,9	23274,3	7350,0	86632,6	4437,9	8816,5	2636,6	29642,0	405008,2
2009 Μάρτ./Mar.	2059,2	209488,7	4348,0	6649,1	198491,6	58931,6	35359,2	23572,4	7759,3	85103,3	4486,8	8620,6	2147,6	30784,0	409381,1
2009 Απρ./Apr.	2122,6	210653,0	4976,0	6596,1	199080,9	61724,6	37960,4	23764,2	7888,5	85064,9	4485,4	8727,1	2408,9	32049,9	415124,9
2009 Μάιος/May	2057,4	206770,4	5977,0	7085,6	193707,8	62502,7	38783,2	23719,5	8001,0	86269,2	4481,6	8843,4	2471,7	28125,5	409522,8
2009 Ιούν./Jun.	2193,5	214953,4	12883,0	7119,4	194951,0	61469,9	39389,5	22080,4	7890,0	88091,0	4521,4	8514,5	1801,0	30080,3	419515,0
2009 Ιούλ./Jul.	2129,9	210018,8	8209,0	7183,9	194625,9	59892,7	37238,5	22654,2	8034,5	86290,8	4524,6	7935,0	1892,7	30758,3	411477,1
2009 Αύγ./Aug.	2173,4	204939,7	6507,0	7169,7	191263,0	58094,6	36574,0	21520,5	8056,0	91922,6	4523,3	7958,1	2153,9	31363,0	411184,4
2009 Σεπτ./Sept.	2051,9	204092,0	4246,0	7382,6	192463,4	54909,0	33410,6	21498,4	8004,3	94736,2	4531,3	7403,8	1677,9	30309,2	407715,6
2009 Οκτ./Oct.	2066,3	207195,6	7942,0	7511,7	191741,9	54159,9	32508,6	21651,3	7952,3	92074,6	4545,6	7272,8	1836,8	30652,9	407756,8

Πηγή: Τράπεζα της Ελλάδος / Source: Bank of Greece.

(1) Τα Λοιπά Νομισματικά Χρηματοπιστωτικά Ιδρύματα ( Λοιπά NXI ) περιλαμβάνουν τα πιστωτικά ιδρύματα (εκτός από την Τράπεζα της Ελλάδος) και τα αμοιβαία κεφάλαια διαθεσίμων (ΑΚΔ) / Other Monetary Financial Institutions (OMFIs) comprise credit institutions ( excluding Bank of Greece) and money market funds (MMFs).

(2) Περιλαμβάνονται και οι καταθέσεις των πιστωτικών ιδρυμάτων στην Τράπεζα της Ελλάδος/ Deposits placed by credit institutions with the Bank of Greece are included.



**Πίνακας IV.5. ΕΝΟΠΟΙΗΜΕΝΗ ΛΟΓΙΣΤΙΚΗ ΚΑΤΑΣΤΑΣΗ ΤΩΝ ΛΟΙΠΩΝ ΝΟΜΙΣΜΑΤΙΚΩΝ ΧΡΗΜΑΤΟΠΙΣΤΩΤΙΚΩΝ ΙΔΡΥΜΑΤΩΝ (1)  
ΠΑΘΗΤΙΚΟ (Υπόλοιπα σε εκατ. Ευρώ, μη εποχικώς διορθωμένα), (συνέχεια)**

**Table IV.5. CONSOLIDATED BALANCE SHEET OF OTHER MONETARY FINANCIAL INSTITUTIONS (1)  
LIABILITIES (Outstanding amounts in EUR millions, not seasonally adjusted), (continued)**

Τέλος περιόδου  End of period	ΣΥΝΟΛΟ/ TOTAL										
	Υποχρεώ- σεις έναντι της Τράπεζας της Ελλάδος	Καταθέσεις κεντρικής κυβέρνησης ζώνης ευρώ	Καταθέσεις και repos κατοίκων ζώνης ευρώ (πλην κεντρ. κυβέρνησης)	Μερίδια αμοιβαίων κεφαλαίων διαθεσίμων (2)	Εκδοθέντα χρεόγραφα διάρκειας έως 2 ετών (3)	Υποχρεώ- σεις έναντι μη κατοίκων ζώνης ευρώ	Κεφάλαιο και αποθε- ματικά	Χρηματοοικο- νομικά παράγωγα	Δεδουλευμέ- νοι τόκοι καταθέσεων	Λοιπά στοιχεία παθητικού	
	Liabilities to Bank of Greece	Deposits of euro area central government	Deposits and repos of euro area residents (other than central gov.)	Money market fund units (2)	Debt securities issued up to 2 years (3)	Liabilities to non-euro area residents	Capital and reserves	Financial Derivatives	Accruals on deposits	Remaining liabilities	
2004	272,3	3327,8	140057,9	15310,2	466,2	32605,8	18960,0	4227,4	330,2	12115,5	227673,3
2005	2424,5	3663,0	162289,7	4894,3	418,5	45091,5	22590,5	6585,4	631,1	18147,6	266736,1
2006	4866,3	3711,6	177791,6	5840,2	491,1	58327,0	24442,8	6557,9	804,1	20582,2	303414,8
2007	8794,5	3954,7	201826,2	7957,9	-1587,3	78391,4	28383,5	6913,4	1711,9	18417,4	354763,5
2008	40594,0	4230,0	233397,9	2287,6	2126,1	74370,1	27820,3	9940,3	2603,0	16328,8	413698,1
2008 II	11440,0	5821,2	214914,6	7325,2	1380,4	81404,4	29180,0	7730,8	2306,5	23164,9	384668,0
III	14216,0	4530,8	223920,2	6317,1	2466,8	84792,1	29070,3	7301,8	2423,8	22974,0	398012,9
IV	40594,0	4230,0	233397,9	2287,6	2126,1	74370,1	27820,3	9940,3	2603,0	16328,8	413698,1
2009 I	48057,0	3997,0	236080,4	1504,4	1533,6	68255,2	28834,6	9444,2	2485,2	9189,6	409381,1
II	54004,0	4422,1	243868,3	1610,4	1499,1	63414,9	34414,5	9186,2	2001,8	5093,7	419515,0
III	37977,0	3688,8	244174,5	1737,1	1012,8	66587,2	37481,3	7927,9	1709,6	5419,4	407715,6
2008 Απρ./Apr.	6922,2	5225,3	208110,8	7670,9	370,9	80776,6	28806,0	7496,8	2215,8	21179,0	368774,3
Μάιος/May	9551,3	5664,5	210157,0	7478,6	622,3	84462,6	28623,2	7400,6	2482,9	18381,6	374824,6
Ιούν./Jun.	11440,0	5821,2	214914,6	7325,2	1380,4	81404,4	29180,0	7730,8	2306,5	23164,9	384668,0
Ιούλ./Jul.	12065,4	5619,1	215159,7	6914,5	1866,5	86108,4	29154,3	7005,5	2338,8	19534,0	385766,2
Αύγ./Aug.	10692,0	5751,1	219178,6	6818,7	2218,7	87920,7	29065,6	7847,5	2730,1	17388,0	389610,8
Σεπτ./Sept.	14216,0	4530,8	223920,2	6317,1	2466,8	84792,1	29070,3	7301,8	2423,8	22974,0	398012,9
Οκτ./Oct.	23001,0	5874,4	228836,5	3027,5	2181,4	82117,0	27954,0	10189,8	2570,5	24271,4	410023,5
Νοέμ./Nov.	31632,0	5449,5	230550,5	2573,0	2173,0	78415,5	27956,4	10265,8	2881,0	22641,8	414538,5
Δεκ./Dec.	40594,0	4230,0	233397,9	2287,6	2126,1	74370,1	27820,3	9940,3	2603,0	16328,8	413698,1
2009 Ιαν./Jan.	36970,0	3731,8	235236,6	2073,7	1796,3	73917,2	28441,6	8437,7	2492,0	13897,9	406994,8
Φεβρ./Feb.	38585,0	3801,5	235477,8	1870,7	1634,5	73555,8	28559,3	9520,2	2444,6	9558,8	405008,2
Μάρτ./Mar.	48057,0	3997,0	236080,4	1504,4	1533,6	68255,2	28834,6	9444,2	2485,2	9189,6	409381,1
Απρ./Apr.	48865,0	4166,8	240044,4	1527,8	1965,8	69088,2	29243,0	9593,0	2319,9	8311,0	415124,9
Μάιος/May	45701,0	4098,7	238176,5	1545,6	1886,7	66447,2	34216,9	9617,9	2290,1	5542,2	409522,8
Ιούν./Jun.	54004,0	4422,1	243868,3	1610,4	1499,1	63414,9	34414,5	9186,2	2001,8	5093,7	419515,0
Ιούλ./Jul.	45809,0	3283,0	240623,2	1696,6	1262,2	63516,2	36653,3	8480,1	1928,7	8224,8	411477,1
Αύγ./Aug.	41049,0	3761,0	242077,0	1719,6	1238,0	66775,4	36878,9	8589,0	2090,8	7005,7	411184,4
Σεπτ./Sept.	37977,0	3688,8	244174,5	1737,1	1012,8	66587,2	37481,3	7927,9	1709,6	5419,4	407715,6
Οκτ./Oct.	42093,0	3376,4	241605,4	1664,2	890,8	66929,6	37654,7	7836,0	1719,4	3987,4	407756,8

Πηγή: Τράπεζα της Ελλάδος / Source: Bank of Greece.

(1) Τα Λοιπά Νομισματικά Χρηματοπιστωτικά Ιδρύματα ( Λοιπά NXI ) περιλαμβάνουν τα πιστωτικά ιδρύματα (εκτός από την Τράπεζα της Ελλάδος) και τα αμοιβαία κεφάλαια διαθεσίμων (ΑΚΔ) / Other Monetary Financial Institutions (OMFIs) comprise credit institutions ( excluding Bank of Greece) and money market funds (MMFs).

(2) Τα εν λόγω ποσά κατέχουν κάτοικοι της ζώνης του ευρώ / Amounts held by euro area residents.

(3) Βλ. υποσημείωση (2) στον πίνακα IV.3 / See footnote (2) , table IV.3.

**Πίνακας IV.6. ΕΝΟΠΟΙΗΜΕΝΗ ΛΟΓΙΣΤΙΚΗ ΚΑΤΑΣΤΑΣΗ ΤΩΝ ΝΟΜΙΣΜΑΤΙΚΩΝ ΧΡΗΜΑΤΟΠΙΣΤΩΤΙΚΩΝ ΙΔΡΥΜΑΤΩΝ(1)**  
**ΕΝΕΡΓΗΤΙΚΟ (Υπόλοιπα σε εκατ. Ευρώ, μη εποχικώς διορθωμένα)**

**Table IV.6. CONSOLIDATED BALANCE SHEET OF MONETARY FINANCIAL INSTITUTIONS(1)**  
**ASSETS (Outstanding amounts in EUR millions, not seasonally adjusted)**

Τέλος περιόδου  End of period	ΣΥΝΟΛΟ/ TOTAL												
	Δάνεια προς κατοίκους ζώνης ευρώ			Τίτλοι (πλην μετοχών) εκδοθέντες από κατοίκους ζώνης ευρώ			Μετοχές εκδοθείσες από κατοίκους ζώνης ευρώ	Απαιτήσεις έναντι μη κατοίκων ζώνης ευρώ	Πάγια στοιχεία	Χρηματοοι κονομικά παράγωγα	Δεδουλευ μένοι τόκοι δανείων	Λοιπά στοιχεία ενεργη- τικού	
		Γενική κυβέρνηση	Λοιποί κάτοικοι ζώνης ευρώ		Γενική κυβέρνηση	Λοιποί κάτοικοι ζώνης ευρώ							
Loans to euro area residents	General govern- ment	Other euro area residents	Securities (other than shares) issued by euro area residents	General govern- ment	Other euro area residents	Shares issued by euro area residents	Claims on non-euro area residents	Fixed assets	Financial Deriva- tives	Accruals on loans	Remaining assets		
2004	131956,5	14570,8	117385,7	51697,3	43307,6	8389,7	6987,6	32227,6	4116,1	4437,8	764,1	15535,2	247722,2
2005	151368,4	14225,6	137142,8	59960,4	48042,5	11917,9	7243,8	36925,7	5266,6	11755,9	948,8	14428,2	287897,7
2006	170347,4	13311,0	157036,4	63293,7	46227,6	17066,1	7049,8	50583,9	5550,6	11739,2	1364,2	14568,2	324497,1
2007	198623,7	14776,3	183847,4	64709,9	42660,7	22049,3	7867,8	67512,5	5224,2	12259,2	2092,7	18561,5	376851,5
2008	216333,7	14703,6	201630,1	65368,4	40741,6	24626,8	7242,5	87414,1	5196,2	14557,8	2532,4	34346,6	432991,7
2008 II	213380,6	12851,0	200529,6	74336,8	48394,7	25942,1	7438,6	74009,0	5082,7	13245,0	2281,6	25531,6	415305,9
III	217312,5	12636,3	204676,2	64441,1	41429,2	23011,9	7479,9	82696,3	5106,5	13014,4	2536,9	26881,1	419468,7
IV	216333,7	14703,6	201630,1	65368,4	40741,6	24626,8	7242,5	87414,1	5196,2	14557,8	2532,4	34346,6	432991,7
2009 I	212301,7	13466,1	198835,6	78597,6	55025,2	23572,4	7736,6	87955,3	5288,8	8620,6	2404,6	32869,1	435774,3
II	208822,5	13525,4	195297,1	84343,9	62263,5	22080,4	7867,4	90916,1	5322,4	8514,5	1808,0	32151,0	439745,9
III	206618,0	13805,6	192812,4	77497,0	55998,6	21498,4	7975,9	98394,2	5338,3	7403,8	1715,9	33787,1	438730,2
2008 Απρ./Apr.	206285,8	13440,7	192845,1	69104,1	44888,2	24215,9	7351,3	69835,6	5013,2	12886,5	2823,9	22216,4	395516,8
Μάιος/May	209054,7	13428,4	195626,3	71860,4	46636,0	25224,4	7359,8	73845,4	5032,0	12697,1	3028,6	21900,7	404778,7
Ιούν./Jun.	213380,6	12851,0	200529,6	74336,8	48394,7	25942,1	7438,6	74009,0	5082,7	13245,0	2281,6	25531,6	415305,9
Ιούλ./Jul.	211777,3	12999,6	198777,7	70693,0	46316,1	24376,9	7647,1	79825,2	5111,5	12443,5	2469,8	23163,9	413131,3
Αύγ./Aug.	214712,7	12785,0	201927,7	67250,9	43532,1	23718,9	7649,2	80355,0	5093,8	13456,7	3045,3	22866,8	414430,5
Σεπτ./Sept.	217312,5	12636,3	204676,2	64441,1	41429,2	23011,9	7479,9	82696,3	5106,5	13014,4	2536,9	26881,1	419468,7
Οκτ./Oct.	220628,2	12612,0	208016,2	64851,7	40919,3	23932,4	7213,1	84593,9	5117,1	15741,4	2936,5	30890,6	431972,5
Νοέμ./Nov.	218021,8	12841,2	205180,6	66032,4	42574,3	23458,1	7332,0	89075,7	5155,8	15601,0	3317,2	31480,4	436016,3
Δεκ./Dec.	216333,7	14703,6	201630,1	65368,4	40741,6	24626,8	7242,5	87414,1	5196,2	14557,8	2532,4	34346,6	432991,7
2009 Ιαν./Jan.	217763,5	14632,0	203131,5	66314,2	42881,8	23432,4	7243,7	83487,3	5244,2	13866,3	2568,2	33160,4	429647,8
Φεβρ./Feb.	211863,8	12645,1	199218,7	70917,2	47642,9	23274,3	7331,3	89490,6	5241,9	8816,5	2848,6	31719,0	428228,9
Μάρτ./Mar.	212301,7	13466,1	198835,6	78597,6	55025,2	23572,4	7736,6	87955,3	5288,8	8620,6	2404,6	32869,1	435774,3
Απρ./Apr.	212814,0	13389,1	199424,9	84617,6	60853,4	23764,2	7864,6	87930,9	5289,4	8727,1	2691,9	33953,9	443889,4
Μάιος/May	207935,4	13882,6	194052,8	85559,7	61840,2	23719,5	7976,0	89202,2	5288,6	8843,4	2788,7	30075,1	437669,0
Ιούν./Jun.	208822,5	13525,4	195297,1	84343,9	62263,5	22080,4	7867,4	90916,1	5322,4	8514,5	1808,0	32151,0	439745,9
Ιούλ./Jul.	208564,9	13589,9	194975,0	82669,7	60015,5	22654,2	8010,2	89108,8	5326,6	7935,0	1909,7	33094,3	436619,0
Αύγ./Aug.	205187,6	13575,7	191611,9	81611,5	60091,0	21520,5	8031,6	95423,6	5329,3	7958,1	2179,9	34430,0	440151,7
Σεπτ./Sept.	206618,0	13805,6	192812,4	77497,0	55998,6	21498,4	7975,9	98394,2	5338,3	7403,8	1715,9	33787,1	438730,2
Οκτ./Oct.	206020,6	13925,7	192094,9	76660,9	55009,6	21651,3	7924,4	95725,6	5353,6	7272,8	1885,8	34294,8	435138,5

Πηγή: Τράπεζα της Ελλάδος / Source: Bank of Greece.

(1) Τα Νομισματικά Χρηματοπιστωτικά Ιδρύματα (NXI) περιλαμβάνουν την Τράπεζα της Ελλάδος, τα λοιπά πιστωτικά ιδρύματα και τα αμοιβαία κεφάλαια διαθεσίμων (ΑΚΔ) / Monetary Financial Institutions (MFIs) comprise the Bank of Greece, other credit institutions and money market funds (MMFs).

**Πίνακας IV.6. ΕΝΟΠΟΙΗΜΕΝΗ ΛΟΓΙΣΤΙΚΗ ΚΑΤΑΣΤΑΣΗ ΤΩΝ ΝΟΜΙΣΜΑΤΙΚΩΝ ΧΡΗΜΑΤΟΠΙΣΤΩΤΙΚΩΝ ΙΔΡΥΜΑΤΩΝ (συνέχεια),(1)**  
**ΠΑΘΗΤΙΚΟ (Υπόλοιπα σε εκατ. Ευρώ, μη εποχικώς διορθωμένα)**

**Table IV.6. CONSOLIDATED BALANCE SHEET OF MONETARY FINANCIAL INSTITUTIONS (continued), (1)**  
**LIABILITIES (Outstanding amounts in EUR millions, not seasonally adjusted)**

Τέλος περιόδου  End of period	ΣΥΝΟΛΟ/ TOTAL										
	Καταθέσεις κεντρικής κυβέρνησης ζώνης ευρώ	Καταθέσεις και repos κατοίκων ζώνης ευρώ (πλην κεντρ. κυβέρνησης)	Μερίδια αμοιβαίων κεφαλαίων διαθεσίμων (2)	Εκδοθέντα χρεόγραφα διάρκειας έως 2 ετών (3)	Υποχρεώ- σεις έναντι μη κατοίκων ζώνης ευρώ (4)	Κεφάλαιο και αποθεματικά	Χρηματοοικονομικά παράγωγα	Δεδουλευμέ- νοι τόκοι καταθέσεων	Λοιπά στοιχεία παθητικού (4)	Από τα οποία: νόμισμα σε κυκλοφορία (5)  of which: currency in circulation (5)	
Deposits of euro area central government	Deposits and repos of euro area resident s (other than central government)	Money market fund units (2)	Debt securities issued up to 2 years (3)	Liabilities to non-euro area residents (4)	Capital and reserves	Financial Derivatives	Accruals on deposits	Remaining liabilities (4)			
2004	3812,8	140758,9	15227,2	466,2	33337,8	19774,4	4227,4	350,2	29767,3	10835,2	247722,2
2005	4499,0	162684,4	4875,3	418,5	45973,5	23952,6	6585,4	642,1	38266,8	12211,7	287897,7
2006	4120,6	175511,9	5808,1	491,0	59210,9	25887,6	6557,9	845,1	46063,9	13376,6	324497,1
2007	4627,7	202342,1	7917,9	-1587,3	79269,4	30124,3	6913,4	1761,9	45482,0	14247,4	376851,5
2008	5252,0	233935,0	2263,6	2126,1	75232,1	29766,1	9940,3	2680,0	71796,5	16317,8	432991,7
2008 II	6284,2	215268,7	7279,2	1380,4	82262,4	31074,4	7730,8	2389,5	61636,3	14619,4	415305,9
III	6474,8	224324,2	6276,1	2466,8	85658,1	30974,9	7301,8	2513,8	53478,2	14929,1	419468,7
IV	5252,0	233935,0	2263,6	2126,1	75232,1	29766,1	9940,3	2680,0	71796,5	16317,8	432991,7
2009 I	19010,0	236246,2	1486,4	1533,6	69110,2	31111,0	9444,2	2563,2	65269,6	17944,8	435774,3
II	11446,1	243987,6	1595,3	1499,2	64175,9	36694,0	9186,2	2034,8	69126,8	18251,5	439745,9
III	10560,8	244340,5	1723,8	1012,8	67326,5	39752,9	7927,9	1765,6	64319,4	18498,1	438730,2
2008 Απρ./Apr.	6243,3	208517,8	7622,4	370,9	81636,1	30702,0	7496,8	2321,8	50605,7	14116,3	395516,8
Μάιος/May	6147,5	210568,9	7431,6	622,3	85319,6	30518,6	7400,6	2611,9	54157,7	14601,0	404778,7
Ιούν./Jun.	6284,2	215268,7	7279,2	1380,4	82262,4	31074,4	7730,8	2389,5	61636,3	14619,4	415305,9
Ιούλ./Jul.	7553,1	215505,6	6869,5	1866,5	86954,4	31054,5	7005,5	2413,8	53908,4	15000,7	413131,3
Αύγ./Aug.	6355,1	219578,6	6775,7	2218,7	88761,7	30968,0	7847,5	2807,1	49118,2	14835,3	414430,5
Σεπτ./Sept.	6474,8	224324,2	6276,1	2466,8	85658,1	30974,9	7301,8	2513,8	53478,2	14929,1	419468,7
Οκτ./Oct.	7467,4	229188,5	2992,5	2181,4	82994,0	29862,4	10189,8	2660,5	64435,9	15940,5	431972,5
Νοέμ./Nov.	10591,5	230931,5	2538,0	2173,1	79295,5	29871,7	10265,8	2920,0	67429,1	16006,5	436016,3
Δεκ./Dec.	5252,0	233935,0	2263,6	2126,1	75232,1	29766,1	9940,3	2680,0	71796,5	16317,8	432991,7
2009 Ιαν./Jan.	5926,8	235518,6	2052,7	1796,3	74743,0	30389,7	8437,7	2500,0	68283,0	17734,9	429647,8
Φεβρ./Feb.	11465,5	235664,7	1851,7	1634,5	74416,8	30810,6	9520,2	2461,6	60403,3	17848,4	428228,9
Μάρτ./Mar.	19010,0	236246,2	1486,4	1533,6	69110,2	31111,0	9444,2	2563,2	65269,6	17944,8	435774,3
Απρ./Apr.	12035,8	240195,3	1511,8	1965,8	69921,2	31523,1	9593,0	2407,9	74735,5	18194,4	443889,4
Μάιος/May	16578,7	238332,5	1530,6	1886,7	67222,2	36495,8	9617,9	2349,1	63655,5	18321,6	437669,0
Ιούν./Jun.	11446,1	243987,6	1595,3	1499,2	64175,9	36694,0	9186,2	2034,8	69126,8	18251,5	439745,9
Ιούλ./Jul.	13191,0	240787,1	1681,6	1262,2	64275,2	38926,1	8480,1	1974,7	66041,1	18557,1	436619,0
Αύγ./Aug.	13987,6	242485,8	1705,4	1238,0	67532,6	39155,6	8589,0	2140,8	63316,9	18384,6	440151,7
Σεπτ./Sept.	10560,8	244340,5	1723,8	1012,8	67326,5	39752,9	7927,9	1765,6	64319,4	18498,1	438730,2
Οκτ./Oct.	8623,4	241746,4	1656,0	890,8	67652,7	39931,8	7836,0	1751,4	65050,1	18594,7	435138,5

Πηγή: Τράπεζα της Ελλάδος / Source: Bank of Greece.

(1) Τα Νομισματικά Χρηματοπιστωτικά Ιδρύματα (NXI) περιλαμβάνουν την Τράπεζα της Ελλάδος, τα λοιπά πιστωτικά ιδρύματα και τα αμοιβαία κεφάλαια διαθεσίμων (ΑΚΔ) / Monetary Financial Institutions (MFIs) comprise the Bank of Greece, other credit institutions and money market funds (MMFs).

(2) Τα εν λόγω ποσά κατέχουν κάτοικοι της ζώνης του ευρώ / Amounts held by euro area residents.

(3) Βλ. υποσημείωση (2) στον πίνακα IV.3 / See footnote (2), table IV.3.

(4) Βλ. υποσημείωση (2) στον πίνακα IV.4 / See footnote (2), table IV.4.

(5) Βλ. υποσημείωση (3) στον πίνακα IV.3 / See footnote (3), table IV.3.

Πίνακας IV.7. ΚΑΤΑΘΕΣΕΙΣ ΚΑΙ ΣΥΜΦΩΝΙΕΣ ΕΠΑΝΑΓΟΡΑΣ ΤΩΝ ΜΗ ΝΧΙ ΣΤΑ ΛΟΙΠΑ ΝΧΙ ΣΤΗΝ ΕΛΛΑΔΑ

Table IV.7. DEPOSITS AND REPOS OF NON-MFIs WITH OMFIs IN GREECE

Τέλος Περίοδου	Σύνολο Total			Κάτοικοι Greek residents			Λοιποί κάτοικοι ζώνης ευρώ Other euro area residents			Μη κάτοικοι ζώνης ευρώ Non-euro area residents		
	Υπόλοιπο (εκατ. ευρώ) Outstanding amounts (million euros)	(% Μεταβολή/ Change Δεκεμβρίου Προηγούμενου έτους December Previous year		Υπόλοιπο (εκατ. ευρώ) Outstanding amounts (million euros)	(% Μεταβολή/ Change Δεκεμβρίου Προηγούμενου έτους December Previous year		Υπόλοιπο (εκατ. ευρώ) Outstanding amounts (million euros)	(% Μεταβ./ Change ) Δεκεμβρίου Προηγούμενου έτους December Previous year		Υπόλοιπο (εκατ. ευρώ) Outstanding amounts (million euros)	(% Μεταβ./ Change Δεκεμβρίου Προηγούμενου έτους December Previous year	
2004	159854,5	14,2	14,2	142680,4	9,4	9,4	705,3	2,9	2,9	16468,8	84,0	84,0
2005	187585,5	17,3	17,3	165497,8	16,0	16,0	453,4	-35,7	-35,7	21634,3	31,4	31,4
2006	211062,4	12,5	12,5	180912,8	9,3	9,3	587,4	29,6	29,6	29562,2	36,6	36,6
2007	248524,3	17,7	17,7	204935,1	13,3	13,3	841,3	43,2	43,2	42748,0	44,6	44,6
2008	280159,7	12,7	12,7	235871,1	15,1	15,1	1940,5	130,7	130,7	42348,0	-0,9	-0,9
2008 II	266932,3	7,4	14,9	218837,6	6,8	12,9	1892,6	125,0	195,1	46202,1	8,1	21,9
III	273527,6	10,1	15,7	226551,3	10,5	15,2	1893,8	125,1	59,3	45082,5	5,5	16,5
IV	280159,7	12,7	12,7	235871,1	15,1	15,1	1940,5	130,7	130,7	42348,0	-0,9	-0,9
2009 I	277203,8	-1,1	9,0	238495,3	1,1	14,0	1575,2	-18,8	0,9	37133,3	-12,3	-14,5
II	280785,7	0,2	5,2	246583,1	4,5	12,7	1700,2	-12,4	-10,2	32502,4	-23,2	-29,7
III	281550,7	0,5	2,9	246201,2	4,4	8,7	1653,7	-14,8	-12,7	33695,8	-20,4	-25,3
2008 Απρ./Apr.	258388,9	4,0	15,1	211543,2	3,2	13,0	1787,5	112,5	221,2	45058,2	5,4	22,9
Μάιος/May	263115,5	5,9	15,4	214080,8	4,5	12,7	1735,5	106,3	183,6	47299,2	10,6	26,6
Ιούν./Jun.	266932,3	7,4	14,9	218837,6	6,8	12,9	1892,6	125,0	195,1	46202,1	8,1	21,9
Ιούλ./Jul.	266997,5	7,4	13,0	219077,5	6,9	11,5	1695,8	101,6	54,5	46224,2	8,1	19,1
Αύγ./Aug.	270433,5	8,8	14,4	223010,4	8,8	13,4	1913,6	127,5	71,5	45509,5	6,5	17,6
Σεπτ./Sept.	273527,6	10,1	15,7	226551,3	10,5	15,2	1893,8	125,1	59,3	45082,5	5,5	16,5
Οκτ./Oct.	278986,5	12,3	18,0	232866,3	13,6	18,9	1838,7	118,6	57,9	44281,5	3,6	12,6
Νοέμ./Nov.	280293,6	12,8	15,9	233859,1	14,1	17,9	2134,9	153,8	128,8	44299,6	3,6	4,4
Δεκ./Dec.	280159,7	12,7	12,7	235871,1	15,1	15,1	1940,5	130,7	130,7	42348,0	-0,9	-0,9
2009 Ιαν./Jan.	279405,8	-0,3	12,0	237063,1	0,5	15,6	1898,8	-2,1	24,7	40443,9	-4,5	-5,6
Φεβρ./Feb.	278098,7	-0,7	10,7	237494,3	0,7	14,7	1777,9	-8,4	21,0	38826,5	-8,3	-9,2
Μάρτ./Mar.	277203,8	-1,1	9,0	238495,3	1,1	14,0	1575,2	-18,8	0,9	37133,3	-12,3	-14,5
Απρ./Apr.	281174,4	0,4	8,8	242645,7	2,9	14,7	1558,3	-19,7	-12,8	36970,4	-12,7	-17,9
Μάιος/May	277446,9	-1,0	5,4	240771,1	2,1	12,5	1497,0	-22,9	-13,7	35178,8	-16,9	-25,6
Ιούν./Jun.	280785,7	0,2	5,2	246583,1	4,5	12,7	1700,2	-12,4	-10,2	32502,4	-23,2	-29,7
Ιούλ./Jul.	276108,3	-1,4	3,4	242254,6	2,7	10,6	1643,8	-15,3	-3,1	32209,9	-23,9	-30,3
Αύγ./Aug.	279136,5	-0,4	3,2	244215,7	3,5	9,5	1615,3	-16,8	-15,6	33305,4	-21,4	-26,8
Σεπτ./Sept.	281550,7	0,5	2,9	246201,2	4,4	8,7	1653,7	-14,8	-12,7	33695,8	-20,4	-25,3
Οκτ./Oct.	278548,3	-0,6	-0,2	243038,3	3,0	4,4	1934,8	-0,3	5,2	33575,1	-20,7	-24,2

Πηγή: Τράπεζα της Ελλάδος / Source: Bank of Greece.

(%) Μεταβολή έναντι προηγούμενου έτους / Change over previous year

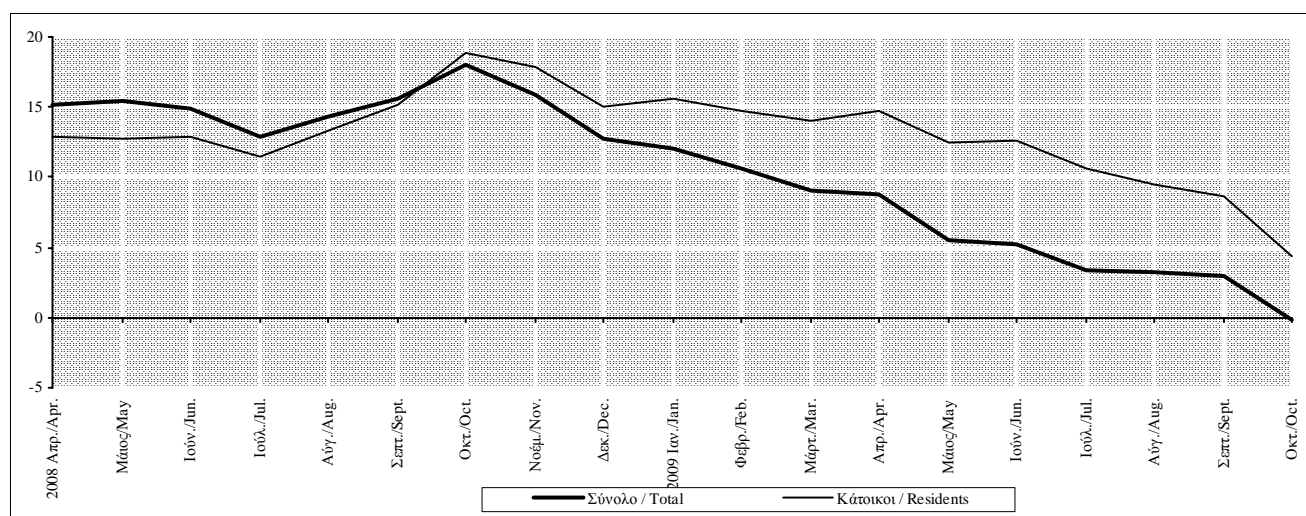

Πίνακας IV.8. ΚΑΤΑΘΕΣΕΙΣ ΚΑΙ ΣΥΜΦΩΝΙΕΣ ΕΠΑΝΑΓΟΡΑΣ ΤΩΝ ΕΓΧΩΡΙΩΝ ΜΗ ΝΧΙ ΣΤΑ ΛΟΙΠΑ ΝΧΙ ΣΤΗΝ ΕΛΛΑΔΑ

Table IV.8. DEPOSITS AND REPOS OF DOMESTIC NON-MFIs WITH OMFIs IN GREECE

Τέλος Περίοδου  End of Period	Επιχειρήσεις και νοικοκυριά / Enterprises and households									Γενική Κυβέρνηση/General Government		
	Σύνολο Total			Καταθέσεις Deposits			Συμφωνίες επαναγοράς Repos			Καταθέσεις και συμφωνίες επαναγοράς Deposits and repos		
	Υπόλοιπο (εκατ. ευρώ)  Outstanding amounts (million euros)	(% Μεταβολή/ Change Δεκεμβρίου Προηγούμε. έτους December Previous year		Υπόλοιπο (εκατ. ευρώ)  Outstanding amounts (million euros)	(% Μεταβολή/ Change Δεκεμβρίου Προηγούμε. έτους December Previous year		Υπόλοιπο (εκατ. ευρώ)  Outstanding amounts (million euros)	(% Μεταβ./ Change( Δεκεμβρίου Προηγούμε. έτους December Previous year		Υπόλοιπο (εκατ. ευρώ)  Outstanding amounts (million euros)	(% Μεταβ./ Change Δεκεμβρίου Προηγούμε. έτους December Previous year	
2004	137531,6	9,0	9,0	128424,6	10,9	10,9	9107,1	-12,4	-12,4	5148,7	21,3	21,3
2005	159579,4	16,0	16,0	156857,7	22,1	22,1	2721,7	-70,1	-70,1	5918,4	14,9	14,9
2006	174933,8	9,6	9,6	173370,4	10,5	10,5	1563,4	-42,6	-42,6	5978,9	1,0	1,0
2007	197924,3	13,1	13,1	197233,6	13,8	13,8	690,7	-55,8	-55,8	7010,8	17,3	17,3
2008	227613,6	15,0	15,0	227246,5	15,2	15,2	367,1	-46,9	-46,9	8257,5	17,8	17,8
2008 II	209701,6	6,0	13,1	209079,3	6,0	13,5	622,4	-9,9	-53,0	9136,0	30,3	8,9
III	218235,1	10,3	15,3	217309,1	10,2	15,3	926,0	34,1	14,6	8316,2	18,6	13,3
IV	227613,6	15,0	15,0	227246,5	15,2	15,2	367,1	-46,9	-46,9	8257,5	17,8	17,8
2009 I	230301,4	1,2	14,6	230077,2	1,2	14,8	224,2	-38,9	-60,8	8193,9	-0,8	-0,6
II	237511,0	4,3	13,3	237260,8	4,4	13,5	250,2	-31,8	-59,8	9072,1	9,9	-0,7
III	237815,2	4,5	9,0	237583,2	4,5	9,3	232,0	-36,8	-74,9	8385,9	1,6	0,8
2008 Απρ./Apr.	203101,0	2,6	13,9	202569,8	2,7	14,3	531,2	-23,1	-51,4	8442,2	20,4	-5,3
Μάιος/May	205509,5	3,8	15,0	204884,2	3,9	15,4	625,3	-9,5	-49,3	8571,3	22,3	-23,8
Ιούν./Jun.	209701,6	6,0	13,1	209079,3	6,0	13,5	622,4	-9,9	-53,0	9136,0	30,3	8,9
Ιούλι./Jul.	210270,7	6,2	11,2	209789,6	6,4	11,5	481,1	-30,3	-50,0	8806,8	25,6	20,5
Αύγ./Aug.	213840,4	8,0	13,2	213380,5	8,2	13,5	459,9	-33,4	-48,2	9170,0	30,8	18,4
Σεπτ./Sept.	218235,1	10,3	15,3	217309,1	10,2	15,3	926,0	34,1	14,6	8316,2	18,6	13,3
Οκτ./Oct.	223076,6	12,7	18,4	222016,1	12,6	18,4	1060,5	53,5	21,4	9789,6	39,6	30,5
Νοέμ./Nov.	224017,7	13,2	17,1	223573,2	13,4	17,4	444,5	-35,6	-40,2	9841,4	40,4	37,3
Δεκ./Dec.	227613,6	15,0	15,0	227246,5	15,2	15,2	367,1	-46,9	-46,9	8257,5	17,8	17,8
2009 Ιαν./Jan.	228842,5	0,5	16,4	228575,7	0,6	16,6	266,8	-27,3	-58,1	8220,6	-0,4	-2,6
Φεβρ./Feb.	229411,0	0,8	15,9	229135,0	0,8	16,1	276,0	-24,8	-51,7	8083,3	-2,1	-11,3
Μάρτ./Mar.	230301,4	1,2	14,6	230077,2	1,2	14,8	224,2	-38,9	-60,8	8193,9	-0,8	-0,6
Απρ./Apr.	234107,2	2,9	15,3	233781,5	2,9	15,4	325,7	-11,3	-38,7	8538,5	3,4	1,1
Μάιος/May	232297,8	2,1	13,0	232033,2	2,1	13,3	264,6	-27,9	-57,7	8473,3	2,6	-1,1
Ιούν./Jun.	237511,0	4,3	13,3	237260,8	4,4	13,5	250,2	-31,8	-59,8	9072,1	9,9	-0,7
Ιούλι./Jul.	234544,1	3,0	11,5	234280,2	3,1	11,7	263,9	-28,1	-45,2	7710,5	-6,6	-12,4
Αύγ./Aug.	236389,1	3,9	10,5	236154,8	3,9	10,7	234,3	-36,2	-49,1	7826,6	-5,2	-14,6
Σεπτ./Sept.	237815,2	4,5	9,0	237583,2	4,5	9,3	232,0	-36,8	-74,9	8385,9	1,6	0,8
Οκτ./Oct.	235490,6	3,5	5,6	235263,9	3,5	6,0	226,7	-38,2	-78,6	7547,8	-8,6	-22,9

Πηγή: Τράπεζα της Ελλάδος / Source: Bank of Greece.

(%) Μεταβολή έναντι προηγούμενου έτους / Change over previous year

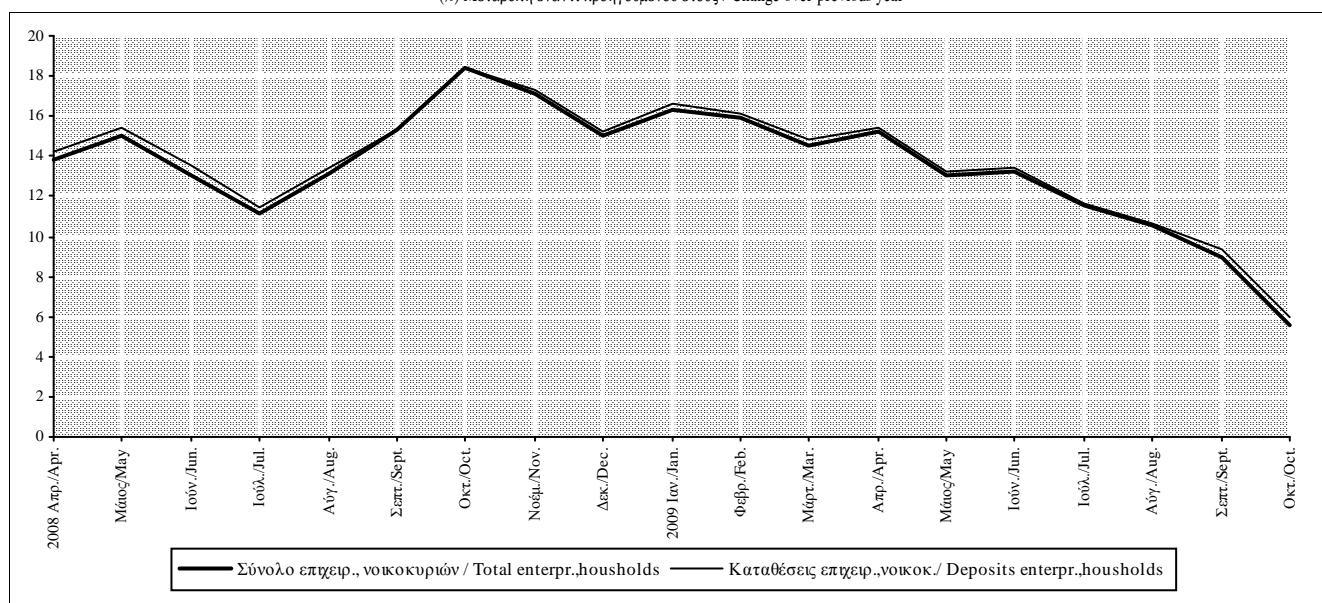

Πίνακας IV.9.1. ΑΝΑΛΥΣΗ ΚΑΤΑΘΕΣΕΩΝ ΤΩΝ ΕΓΧΩΡΙΩΝ ΕΠΙΧΕΙΡΗΣΕΩΝ ΚΑΙ ΝΟΙΚΟΚΥΡΙΩΝ ΣΤΑ ΛΟΙΠΑ ΝΧΙ (1)

Table IV.9.1. DEPOSITS BY DOMESTIC ENTERPRISES AND HOUSEHOLDS WITH OMFIs (1)

Τέλος Περιόδου  End of Period	Σύνολο Total			Όψεως Sight			Ταμειευτηρίου Savings			Προθεσμίας Time		
	Υπόλοιπο (εκατ. ευρώ) Outstanding amounts (mil. euros)	(%) Μεταβ./ Change Δεκεμβρίου Προηγούμε. έτους December Previous year		Υπόλοιπο (εκατ. ευρώ) Outstanding amounts (mil. euros)	(%) Μεταβ./ Change Δεκεμβρίου Προηγούμε. έτους December Previous year		Υπόλοιπο (εκατ. ευρώ) Outstanding amounts (mil. euros)	(%) Μεταβ./ Change Δεκεμβρίου Προηγούμε. έτους December Previous year		Υπόλοιπο (εκατ. ευρώ) Outstanding amounts (mil. euros)	(%) Μεταβ./ Change Δεκεμβρίου Προηγούμε. έτους December Previous year	
2004	128424,6	10,9	10,9	18274,2	18,7	18,7	73954,2	13,5	13,5	36196,1	2,8	2,8
2005	156857,7	22,1	22,1	22180,2	21,4	21,4	79800,8	7,9	7,9	54876,7	51,6	51,6
2006	173370,4	10,5	10,5	23525,0	6,1	6,1	77858,3	-2,4	-2,4	71987,2	31,2	31,2
2007	197233,6	13,8	13,8	25014,1	6,3	6,3	73562,0	-5,5	-5,5	98657,6	37,0	37,0
2008	227246,5	15,2	15,2	21819,5	-12,8	-12,8	67328,3	-8,5	-8,5	138098,8	40,0	40,0
2008 II	209079,3	6,0	13,5	23992,6	-4,1	-2,8	69113,2	-6,0	-8,6	115973,4	17,6	38,4
III	217309,1	10,2	15,3	22865,0	-8,6	0,7	67505,7	-8,2	-8,7	126938,4	28,7	38,3
IV	227246,5	15,2	15,2	21819,5	-12,8	-12,8	67328,3	-8,5	-8,5	138098,8	40,0	40,0
2009 I	230077,2	1,2	14,8	20745,6	-4,9	-12,2	66556,9	-1,1	-3,3	142774,7	3,4	32,3
II	237260,8	4,4	13,5	24853,6	13,9	3,6	71093,8	5,6	2,9	141313,4	2,3	21,8
III	237583,2	4,5	9,3	24676,0	13,1	7,9	73232,1	8,8	8,5	139675,2	1,1	10,0
2008 Απρ./Apr.	202569,8	2,7	14,3	22180,8	-11,3	1,4	69469,5	-5,6	-7,7	110919,5	12,4	38,4
Μάιος/May	204884,2	3,9	15,4	21494,7	-14,1	1,6	68386,4	-7,0	-7,5	115003,1	16,6	39,6
Ιούν./Jun.	209079,3	6,0	13,5	23992,6	-4,1	-2,8	69113,2	-6,0	-8,6	115973,4	17,6	38,4
Ιούλ./Jul.	209789,6	6,4	11,5	21779,6	-12,9	-5,2	68266,6	-7,2	-8,4	119743,4	21,4	32,1
Αύγ./Aug.	213380,5	8,2	13,5	21087,0	-15,7	-5,9	67628,4	-8,1	-9,1	124665,1	26,4	36,5
Σεπτ./Sept.	217309,1	10,2	15,3	22865,0	-8,6	0,7	67505,7	-8,2	-8,7	126938,4	28,7	38,3
Οκτ./Oct.	222016,1	12,6	18,4	21220,1	-15,2	-5,6	66784,6	-9,2	-7,4	134011,4	35,8	44,2
Νοέμ./Nov.	223573,2	13,4	17,4	20110,1	-19,6	-14,4	64962,1	-11,7	-8,6	138501,0	40,4	44,4
Δεκ./Dec.	227246,5	15,2	15,2	21819,5	-12,8	-12,8	67328,3	-8,5	-8,5	138098,8	40,0	40,0
2009 Ιαν./Jan.	228575,7	0,6	16,6	20677,5	-5,2	-4,8	65526,4	-2,7	-7,4	142371,8	3,1	37,5
Φεβρ./Feb.	229135,0	0,8	16,1	20830,7	-4,5	-1,4	65570,3	-2,6	-5,2	142734,0	3,4	33,2
Μάρτ./Mar.	230077,2	1,2	14,8	20745,6	-4,9	-12,2	66556,9	-1,1	-3,3	142774,7	3,4	32,3
Απρ./Apr.	233781,5	2,9	15,4	22923,0	5,1	3,3	69222,0	2,8	-0,4	141636,5	2,6	27,7
Μάιος/May	232033,2	2,1	13,3	21702,7	-0,5	1,0	69329,2	3,0	1,4	141001,3	2,1	22,6
Ιούν./Jun.	237260,8	4,4	13,5	24853,6	13,9	3,6	71093,8	5,6	2,9	141313,4	2,3	21,8
Ιούλ./Jul.	234280,2	3,1	11,7	23691,2	8,6	8,8	72079,7	7,1	5,6	138509,3	0,3	15,7
Αύγ./Aug.	236154,8	3,9	10,7	24540,1	12,5	16,4	72881,4	8,2	7,8	138733,3	0,5	11,3
Σεπτ./Sept.	237583,2	4,5	9,3	24676,0	13,1	7,9	73232,1	8,8	8,5	139675,2	1,1	10,0
Οκτ./Oct.	235263,9	3,5	6,0	24091,1	10,4	13,5	73104,2	8,6	9,5	138068,6	0,0	3,0

Πηγή: Τράπεζα της Ελλάδος / Source: Bank of Greece.

(1) Περιλαμβάνονται οι καταθέσεις σε όλα τα νομίσματα. / Covers deposits in all currencies.

(%) Μεταβολή έναντι προηγούμενου έτους / Change over previous year

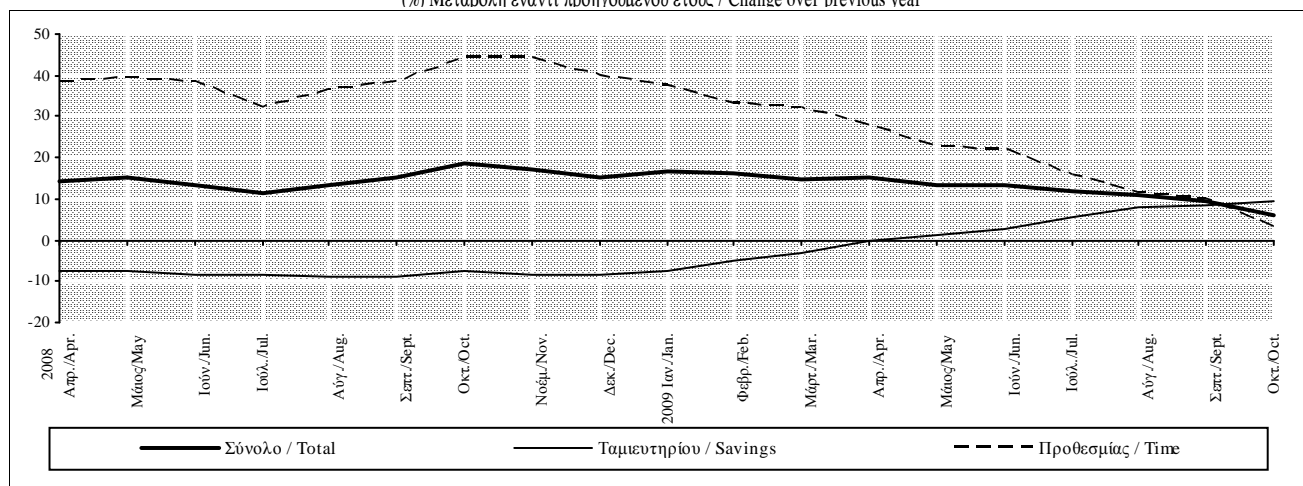

Πίνακας IV.9.2. ΑΝΑΛΥΣΗ ΚΑΤΑΘΕΣΕΩΝ ΤΩΝ ΕΓΧΩΡΙΩΝ ΝΟΙΚΟΚΥΡΙΩΝ ΣΤΑ ΛΟΙΠΑ ΝΧΙ (1)

Table IV.9.2. DEPOSITS BY DOMESTIC HOUSEHOLDS WITH OMFIs (1)

Τέλος Περιόδου	Σύνολο Total			Όψεως Sight			Ταμιευτηρίου Savings			Προθεσμίας Time		
	Υπόλοιπο (εκατ. ευρώ) Outstanding amounts (mil. euros)	(% Μεταβ./ Change Δεκεμβρίου Προηγούμε. έτους December Previous year		Υπόλοιπο (εκατ. ευρώ) Outstanding amounts (mil. euros)	(% Μεταβ./ Change Δεκεμβρίου Προηγούμε. έτους December Previous year		Υπόλοιπο (εκατ. ευρώ) Outstanding amounts (mil. euros)	(% Μεταβ./ Change Δεκεμβρίου Προηγούμε. έτους December Previous year		Υπόλοιπο (εκατ. ευρώ) Outstanding amounts (mil. euros)	(% Μεταβ./ Change Δεκεμβρίου Προηγούμε. έτους December Previous year	
2004	104902,4	9,9	9,9	6701,7	17,0	17,0	73585,9	13,8	13,8	24614,7	-2,0	-2,0
2005	126996,1	21,1	21,1	8670,3	29,4	29,4	79800,8	8,4	8,4	38525,0	56,5	56,5
2006	140054,6	10,3	10,3	9105,3	5,0	5,0	77858,3	-2,4	-2,4	53090,9	37,8	37,8
2007	158180,0	12,9	12,9	9729,7	6,9	6,9	73562,0	-5,5	-5,5	74888,3	41,1	41,1
2008	185380,6	17,2	17,2	8643,3	-11,2	-11,2	67328,3	-8,5	-8,5	109409,0	46,1	46,1
2008 II	168474,1	6,5	13,0	9436,7	-3,0	-7,3	69113,2	-6,0	-8,6	89924,2	20,1	42,1
III	175255,1	10,8	16,2	9010,5	-7,4	-1,9	67505,7	-8,2	-8,7	98738,9	31,8	45,8
IV	185380,6	17,2	17,2	8643,3	-11,2	-11,2	67328,3	-8,5	-8,5	109409,0	46,1	46,1
2009 I	190108,7	2,6	17,9	8630,7	-0,1	-5,0	66556,9	-1,1	-3,3	114921,1	5,0	38,1
II	195316,7	5,4	15,9	10526,9	21,8	11,6	71093,8	5,6	2,9	113696,0	3,9	26,4
III	195144,0	5,3	11,3	10330,4	19,5	14,6	73232,1	8,8	8,5	111581,5	2,0	13,0
2008 Απρ./Apr.	165701,8	4,8	14,6	9295,6	-4,5	3,0	69469,6	-5,6	-7,7	86936,6	16,1	44,2
Μάιος/May	166092,9	5,0	14,9	9049,7	-7,0	4,1	68386,3	-7,0	-7,5	88656,9	18,4	43,3
Ιούν./Jun.	168474,1	6,5	13,0	9436,7	-3,0	-7,3	69113,2	-6,0	-8,6	89924,2	20,1	42,1
Ιούλ./Jul.	170846,8	8,0	14,7	8753,6	-10,0	-3,9	68266,6	-7,2	-8,4	93826,6	25,3	43,7
Αύγ./Aug.	173163,0	9,5	15,5	9000,1	-7,5	0,1	67628,4	-8,1	-9,1	96534,5	28,9	44,9
Σεπτ./Sept.	175255,1	10,8	16,2	9010,5	-7,4	-1,9	67505,7	-8,2	-8,7	98738,9	31,8	45,8
Οκτ./Oct.	179815,7	13,7	19,1	8261,7	-15,1	-8,3	66784,6	-9,2	-7,4	104769,4	39,9	50,0
Νοέμ./Nov.	181349,7	14,6	19,3	8172,3	-16,0	-10,7	64962,0	-11,7	-8,6	108215,4	44,5	50,7
Δεκ./Dec.	185380,6	17,2	17,2	8643,3	-11,2	-11,2	67328,3	-8,5	-8,5	109409,0	46,1	46,1
2009 Ιαν./Jan.	188151,4	1,5	18,7	8634,2	-0,1	-5,1	65526,4	-2,7	-7,4	113990,8	4,2	45,0
Φεβρ./Feb.	189493,7	2,2	18,6	9000,0	4,1	3,4	65570,4	-2,6	-5,2	114923,3	5,0	40,2
Μάρτ./Mar.	190108,7	2,6	17,9	8630,7	-0,1	-5,0	66556,9	-1,1	-3,3	114921,1	5,0	38,1
Απρ./Apr.	192986,5	4,1	16,5	9712,8	12,4	4,5	69222,0	2,8	-0,4	114051,7	4,2	31,2
Μάιος/May	192991,9	4,1	16,2	9694,5	12,2	7,1	69329,2	3,0	1,4	113968,2	4,2	28,5
Ιούν./Jun.	195316,7	5,4	15,9	10526,9	21,8	11,6	71093,8	5,6	2,9	113696,0	3,9	26,4
Ιούλ./Jul.	194551,5	4,9	13,9	10076,6	16,6	15,1	72079,7	7,1	5,6	112395,2	2,7	19,8
Αύγ./Aug.	195201,5	5,3	12,7	10176,2	17,7	13,1	72881,4	8,2	7,8	112143,8	2,5	16,2
Σεπτ./Sept.	195144,0	5,3	11,3	10330,4	19,5	14,6	73232,1	8,8	8,5	111581,5	2,0	13,0
Οκτ./Oct.	194861,8	5,1	8,4	10610,7	22,8	28,4	73104,2	8,6	9,5	111146,9	1,6	6,1

Πηγή: Τράπεζα της Ελλάδος / Source: Bank of Greece.

(1) Περιλαμβάνονται και τα ιδιωτικά μη κερδοσκοπικά ιδρύματα από τα οποία εξυπηρετούνται τα νοικοκυριά / Including non-profit institutions serving households.

(%) Μεταβολή έναντι προηγούμενου έτους / Change over previous year

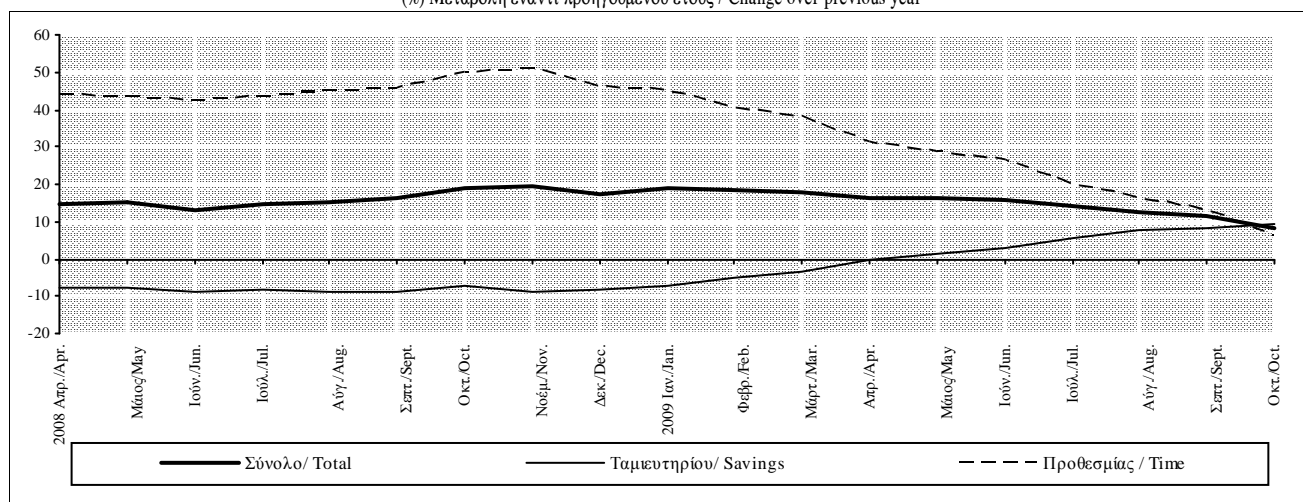

Πίνακας IV.9.3. ΑΝΑΛΥΣΗ ΚΑΤΑΘΕΣΕΩΝ ΤΩΝ ΕΓΧΩΡΙΩΝ ΜΗ ΧΡΗΜΑΤΟΠΙΣΤΩΤΙΚΩΝ ΕΠΙΧΕΙΡΗΣΕΩΝ ΣΤΑ ΛΟΙΠΑ ΝΧΙ (1)

Table IV.9.3. DEPOSITS BY DOMESTIC NON-FINANCIAL CORPORATIONS WITH OMFI's(1)

Περίοδος  Period	Σύνολο Total			Όψεως Sight			Προθεσμίας Time		
	Υπόλοιπο (εκατ. ευρώ) Outamounts (million euros)	(%) Μεταβολή/ Change Δεκεμβρίου December	Προηγούμε. έτους Previous year	Υπόλοιπο (εκατ. ευρώ) Outamounts (million euros)	(%) Μεταβολή/ Change Δεκεμβρίου December	Προηγούμε. έτους Previous year	Υπόλοιπο (εκατ. ευρώ) Outamounts (million euros)	(%) Μεταβολή/ Change Δεκεμβρίου December	Προηγούμε. έτους Previous year
2004	22018,6	14,4	14,4	11242,8	16,7	16,7	10775,9	12,2	12,2
2005	27566,3	25,2	25,2	12593,0	12,0	12,0	14973,3	39,0	39,0
2006	30412,2	10,3	10,3	13441,5	6,7	6,7	16970,7	13,3	13,3
2007	34925,1	14,8	14,8	14264,7	6,1	6,1	20660,4	21,7	21,7
2008	38070,3	9,0	9,0	12441,2	-12,8	-12,8	25629,1	24,0	24,0
2008 II	37100,5	6,2	17,9	13699,9	-4,0	3,4	23400,6	13,3	28,4
III	38364,0	9,8	12,2	13089,7	-8,2	5,0	25274,3	22,3	16,3
IV	38070,3	9,0	9,0	12441,2	-12,8	-12,8	25629,1	24,0	24,0
2009 I	36415,0	-4,3	3,0	11392,3	-8,4	-15,8	25022,7	-2,4	14,6
II	38177,1	0,3	2,9	13456,3	8,2	-1,8	24720,8	-3,5	5,6
III	37611,9	-1,2	-2,0	13525,4	8,7	3,3	24086,5	-6,0	-4,7
2008 Απρ./Apr.	33001,0	-5,5	12,4	12039,9	-15,6	1,5	20961,1	1,5	19,8
Μάιος/May	35292,5	1,1	19,5	11678,9	-18,1	2,8	23613,6	14,3	29,9
Ιούν./Jun.	37100,5	6,2	17,9	13699,9	-4,0	3,4	23400,6	13,3	28,4
Ιούλ./Jul.	35208,0	0,8	-1,8	12344,6	-13,5	-2,1	22863,4	10,7	-1,6
Αύγ./Aug.	36421,8	4,3	5,7	11410,3	-20,0	-7,8	25011,5	21,1	13,3
Σεπτ./Sept.	38364,0	9,8	12,2	13089,7	-8,2	5,0	25274,3	22,3	16,3
Οκτ./Oct.	38038,9	8,9	15,3	12289,7	-13,8	-0,5	25749,2	24,6	24,7
Νοέμ./Nov.	38286,3	9,6	10,8	11329,9	-20,6	-16,1	26956,4	30,5	28,1
Δεκ./Dec.	38070,3	9,0	9,0	12441,2	-12,8	-12,8	25629,1	24,0	24,0
2009 Ιαν./Jan.	36808,7	-3,3	9,2	11431,1	-8,1	-3,1	25377,6	-1,0	15,9
Φεβρ./Feb.	36209,1	-4,9	7,4	11205,2	-9,9	-3,6	25003,9	-2,4	13,2
Μάρτ./Mar.	36415,0	-4,3	3,0	11392,3	-8,4	-15,8	25022,7	-2,4	14,6
Απρ./Apr.	36966,5	-2,9	12,0	12495,5	0,4	3,8	24471,0	-4,5	16,7
Μάιος/May	35587,6	-6,5	0,8	11362,8	-8,7	-2,7	24224,8	-5,5	2,6
Ιούν./Jun.	38177,1	0,3	2,9	13456,3	8,2	-1,8	24720,8	-3,5	5,6
Ιούλ./Jul.	36123,4	-5,1	2,6	12933,7	4,0	4,8	23189,7	-9,5	1,4
Αύγ./Aug.	37194,4	-2,3	2,1	13604,4	9,3	19,2	23590,1	-8,0	-5,7
Σεπτ./Sept.	37611,9	-1,2	-2,0	13525,4	8,7	3,3	24086,5	-6,0	-4,7
Οκτ./Oct.	35462,8	-6,8	-6,8	12711,7	2,2	3,4	22751,2	-11,2	-11,6

Πηγή: Τράπεζα της Ελλάδος / Source: Bank of Greece.

1/ Περιλαμβάνονται οι ιδιωτικές, δημόσιες, δημοτικές και κοινοτικές μη χρηματοπιστωτικές επιχειρήσεις / Including private, public and municipal non-financial corporations.

(%) Μεταβολή έναντι προηγούμενου έτους / Change over previous year

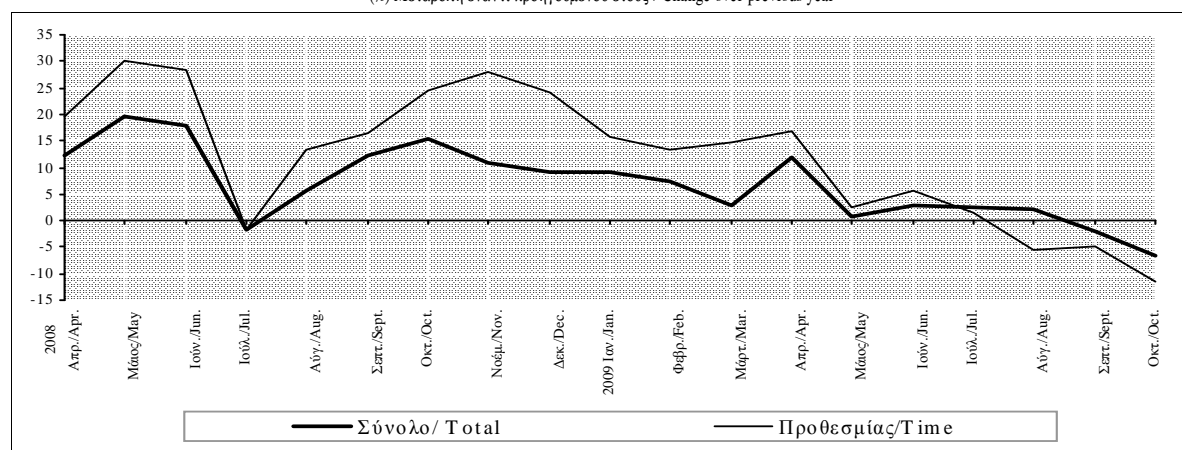



**Πίνακας IV.9.4. ΑΝΑΛΥΣΗ ΚΑΤΑΘΕΣΕΩΝ ΤΩΝ ΕΓΧΩΡΙΩΝ ΑΣΦΑΛΙΣΤΙΚΩΝ ΕΠΙΧΕΙΡΗΣΕΩΝ ΚΑΙ ΤΩΝ ΛΟΙΠΩΝ ΧΡΗΜΑΤΟΠΙΣΤΩΤΙΚΩΝ  
ΙΔΡΥΜΑΤΩΝ ΣΤΑ ΛΟΙΠΑ ΝΧΙ (1)**

**Table IV.9.4. DEPOSITS BY DOMESTIC INSURANCE CORPORATIONS AND OTHER FINANCIAL INTERMEDIARIES WITH OMFI (1)**

Περίοδος  Period	Σύνολο Total			Όψεως Sight			Προθεσμίας Time		
	Υπόλοιπο (εκατ. ευρώ) Out.balances (million euros)	(%) Μεταβολή/ Change Δεκεμβρίου December	Προηγούμεν. έτους Previous year	Υπόλοιπο (εκατ. ευρώ) Out.balances (million euros)	(%) Μεταβολή/ Change Δεκεμβρίου December	Προηγούμεν. έτους Previous year	Υπόλοιπο (εκατ. ευρώ) Out.balances (million euros)	(%) Μεταβολή/ Change Δεκεμβρίου December	Προηγούμεν. έτους Previous year
2004	1503,5	46,8	46,8	698,0	32,3	32,3	982,6	62,2	62,2
2005	2295,4	52,7	52,7	916,9	31,4	31,4	1810,9	71,1	71,1
2006	2903,7	26,5	26,5	978,2	6,7	6,7	1861,1	39,7	39,7
2007	4128,5	42,2	42,2	1019,7	4,2	4,2	3108,8	61,5	61,5
2008	3795,6	-8,1	-8,1	735,0	-27,9	-27,9	3060,6	-1,6	-1,6
2008 II	3504,5	-15,1	-2,2	855,9	-16,1	-32,1	2648,6	-14,8	14,0
III	3690,1	-10,6	8,3	764,9	-25,0	-26,8	2925,2	-5,9	23,8
IV	3795,6	-8,1	-8,1	735,0	-27,9	-27,9	3060,6	-1,6	-1,6
2009 I	3553,6	-6,4	-8,9	722,6	-1,7	-29,2	2831,0	-7,5	-1,8
II	3767,1	-0,8	7,5	870,4	18,4	1,7	2896,7	-5,4	9,4
III	4827,3	27,2	30,8	820,2	11,6	7,2	4007,2	30,9	37,0
2008 Απρ./Apr.	3867,1	-6,3	15,4	845,2	-17,1	-14,7	3021,9	-2,8	28,0
Μάιος/May	3498,7	-15,3	1,5	766,1	-24,9	-30,9	2732,6	-12,1	16,8
Ιούν./Jun.	3504,5	-15,1	-2,2	855,9	-16,1	-32,1	2648,6	-14,8	14,0
Ιούλ./Jul.	3734,9	-9,5	9,8	681,5	-33,2	-46,2	3053,4	-1,8	43,1
Αύγ./Aug.	3795,6	-8,1	4,7	676,5	-33,7	-34,4	3119,1	0,3	20,2
Σεπτ./Sept.	3690,1	-10,6	8,3	764,9	-25,0	-26,8	2925,2	-5,9	23,8
Οκτ./Oct.	4161,5	0,8	16,7	668,7	-34,4	-40,8	3492,8	12,4	43,5
Νοέμ./Nov.	3937,1	-4,6	0,2	607,9	-40,4	-26,2	3329,2	7,1	7,2
Δεκ./Dec.	3795,6	-8,1	-8,1	735,0	-27,9	-27,9	3060,6	-1,6	-1,6
2009 Ιαν./Jan.	3615,5	-4,7	-7,1	612,1	-16,7	-26,4	3003,4	-1,9	-1,8
Φεβρ./Feb.	3432,2	-9,6	-10,8	625,4	-14,9	-21,2	2806,8	-8,3	-8,1
Μάρτ./Mar.	3553,6	-6,4	-8,9	722,6	-1,7	-29,2	2831,0	-7,5	-1,8
Απρ./Apr.	3828,5	0,9	-1,0	714,8	-2,7	-15,4	3113,7	1,7	3,0
Μάιος/May	3453,6	-9,0	-1,3	645,4	-12,2	-15,8	2808,2	-8,2	2,8
Ιούν./Jun.	3767,1	-0,8	7,5	870,4	18,4	1,7	2896,7	-5,4	9,4
Ιούλ./Jul.	3605,3	-5,0	-3,5	681,0	-7,4	-0,1	2924,4	-4,5	-4,2
Αύγ./Aug.	3758,9	-1,0	-1,0	759,5	3,3	12,3	2999,4	-2,0	-3,8
Σεπτ./Sept.	4827,3	27,2	30,8	820,2	11,6	7,2	4007,2	30,9	37,0
Οκτ./Oct.	4939,2	30,1	18,7	768,7	4,6	15,0	4170,5	36,3	19,4

Πηγή: Τράπεζα της Ελλάδος / Source: Bank of Greece.

(1) Περιλαμβάνονται όλα τα χρηματοπιστωτικά ιδρύματα πλην των πιστωτικών ιδρυμάτων και των αμοιβαίων κεφαλαίων διαθεσίμων (π.χ. λοιπά αμοιβαία κεφάλαια, εταιρίες επενδύσεων χαρτοφυλακίου, χρηματοδοτικές μίσθωσης, χρηματιστηριακές εταιρίες)/ Other Financial Intermediaries include all financial intermediaries other than credit institutions and money market funds (e.g. investment funds, leasing companies, securities firms).

(%) Μεταβολή έναντι προηγούμενου έτους / Change over previous year

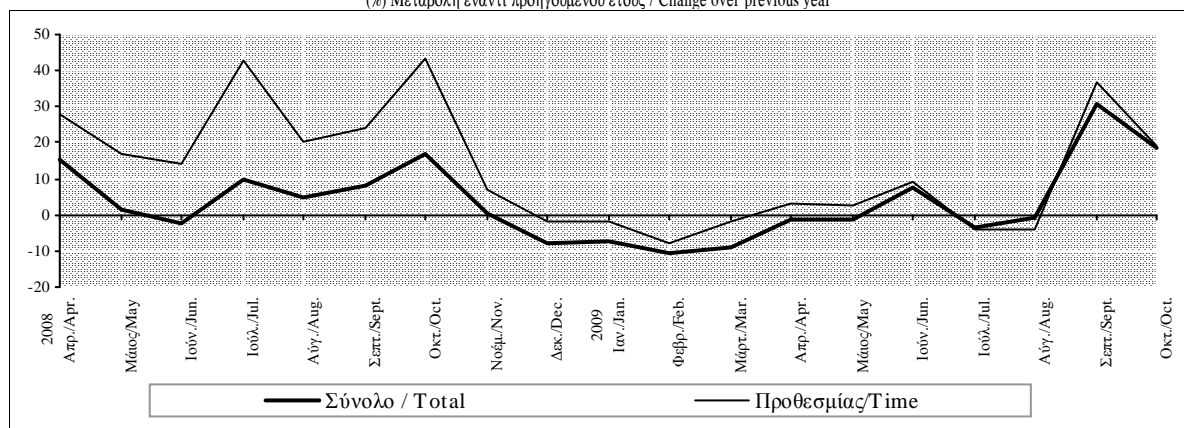

Πίνακας IV.10.1. ΑΝΑΛΥΣΗ ΚΑΤΑΘΕΣΕΩΝ ΣΕ ΕΥΡΩ ΤΩΝ ΕΓΧΩΡΙΩΝ ΕΠΙΧΕΙΡΗΣΕΩΝ ΚΑΙ ΝΟΙΚΟΚΥΡΙΩΝ ΣΤΑ ΛΟΙΠΑ ΝΧΙ

Table IV.10.1. DEPOSITS BY DOMESTIC ENTERPRISES AND HOUSEHOLDS WITH OMFI's DENOMINATED IN EURO

Τέλος Περιόδου	Σύνολο Total			Όψεως Sight			Ταμειυτηρίου Savings			Προθεσμίας Time		
	Υπόλοιπο (εκατ. ευρώ) Outstanding amounts (mil. euros)	(% Μεταβ./ Change Δεκεμβρίου Προηγούμε. έτους December Previous year		Υπόλοιπο (εκατ. ευρώ) Outstanding amounts (mil. euros)	(% Μεταβ./ Change Δεκεμβρίου Προηγούμε. έτους December Previous year		Υπόλοιπο (εκατ. ευρώ) Outstanding amounts (mil. euros)	(% Μεταβ./ Change Δεκεμβρίου Προηγούμε. έτους December Previous year		Υπόλοιπο (εκατ. ευρώ) Outstanding amounts (mil. euros)	(% Μεταβ./ Change Δεκεμβρίου Προηγούμε. έτους December Previous year	
2004	110206,7	12,3	12,3	17173,1	17,8	17,8	71863,6	14,2	14,2	21170,1	2,8	2,8
2005	135797,3	23,2	23,2	21259,6	23,8	23,8	77829,1	8,3	8,3	36708,7	73,4	73,4
2006	151321,5	11,4	11,4	22607,4	6,3	6,3	76263,0	-2,0	-2,0	52451,1	42,9	42,9
2007	173494,0	14,7	14,7	23903,0	5,7	5,7	72159,0	-5,4	-5,4	77432,0	47,6	47,6
2008	200631,7	15,6	15,6	20737,2	-13,2	-13,2	65740,7	-8,9	-8,9	114153,8	47,4	47,4
2008 II	183406,2	5,7	13,9	22876,8	-4,3	-3,5	67688,2	-6,2	-8,7	92841,2	19,9	47,0
III	187754,2	8,2	14,0	21725,5	-9,1	0,0	65997,6	-8,5	-9,0	100031,1	29,2	42,1
IV	200631,7	15,6	15,6	20737,2	-13,2	-13,2	65740,7	-8,9	-8,9	114153,8	47,4	47,4
2009 I	205500,1	2,4	16,5	19492,9	-6,0	-13,9	64782,9	-1,5	-4,0	121224,3	6,2	40,5
II	214261,2	6,8	16,8	23669,5	14,1	3,5	69221,3	5,3	2,3	121370,4	6,3	30,7
III	214967,3	7,1	14,5	23361,7	12,7	7,5	71330,7	8,5	8,1	120274,9	5,4	20,2
2008 Απρ./Apr.	177766,0	2,5	14,2	21179,8	-11,4	1,3	68025,9	-5,7	-7,8	88560,3	14,4	45,4
Μάιος/May	179218,0	3,3	15,7	20489,4	-14,3	1,9	66972,7	-7,2	-7,6	91755,9	18,5	47,3
Ιούν./Jun.	183406,2	5,7	13,9	22876,8	-4,3	-3,5	67688,2	-6,2	-8,7	92841,2	19,9	47,0
Ιούλ./Jul.	182926,7	5,4	11,5	20602,0	-13,8	-6,0	66875,6	-7,3	-8,4	95449,1	23,3	38,1
Αύγ./Aug.	183997,1	6,1	12,2	19828,0	-17,0	-6,5	66168,9	-8,3	-9,2	98000,2	26,6	40,2
Σεπτ./Sept.	187754,2	8,2	14,0	21725,5	-9,1	0,0	65997,6	-8,5	-9,0	100031,1	29,2	42,1
Οκτ./Oct.	191243,7	10,2	17,0	20050,6	-16,1	-6,5	65128,6	-9,7	-7,9	106064,5	37,0	48,8
Νοέμ./Nov.	192418,3	10,9	15,7	19047,2	-20,3	-15,2	63306,4	-12,3	-9,2	110064,7	42,1	48,3
Δεκ./Dec.	200631,7	15,6	15,6	20737,2	-13,2	-13,2	65740,7	-8,9	-8,9	114153,8	47,4	47,4
2009 Ιαν./Jan.	200330,3	-0,2	16,8	19398,1	-6,5	-5,4	63767,0	-3,0	-8,2	117165,2	2,6	43,7
Φεβρ./Feb.	201123,7	0,2	16,5	19497,7	-6,0	-3,2	63800,1	-3,0	-5,9	117825,9	3,2	39,1
Μάρτ./Mar.	205500,1	2,4	16,5	19492,9	-6,0	-13,9	64782,9	-1,5	-4,0	121224,3	6,2	40,5
Απρ./Apr.	209547,7	4,4	17,9	21636,6	4,3	2,2	67408,3	2,5	-0,9	120502,8	5,6	36,1
Μάιος/May	208321,3	3,8	16,2	20429,3	-1,5	-0,3	67541,5	2,7	0,8	120350,5	5,4	31,2
Ιούν./Jun.	214261,2	6,8	16,8	23669,5	14,1	3,5	69221,3	5,3	2,3	121370,4	6,3	30,7
Ιούλ./Jul.	211612,8	5,5	15,7	22424,8	8,1	8,8	70194,5	6,8	5,0	118993,5	4,2	24,7
Αύγ./Aug.	212681,8	6,0	15,6	23095,8	11,4	16,5	70973,2	8,0	7,3	118612,8	3,9	21,0
Σεπτ./Sept.	214967,3	7,1	14,5	23361,7	12,7	7,5	71330,7	8,5	8,1	120274,9	5,4	20,2
Οκτ./Oct.	213527,0	6,4	11,7	22792,2	9,9	13,7	71167,6	8,3	9,3	119567,2	4,7	12,7

Πηγή: Τράπεζα της Ελλάδος / Source: Bank of Greece.

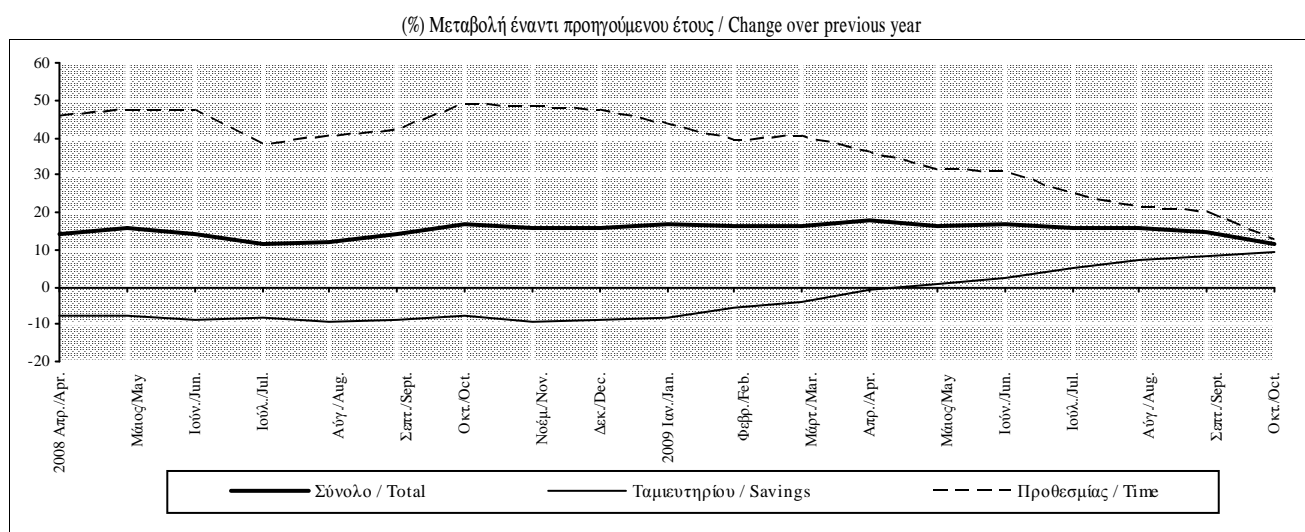

Πίνακας IV.10.2. ΑΝΑΛΥΣΗ ΚΑΤΑΘΕΣΕΩΝ ΣΕ ΛΟΙΠΑ ΝΟΜΙΣΜΑΤΑ ΤΩΝ ΕΓΧΩΡΙΩΝ ΕΠΙΧΕΙΡΗΣΕΩΝ ΚΑΙ ΝΟΙΚΟΚΥΡΙΩΝ ΣΤΑ ΛΟΙΠΑ ΝΧΙ

Table IV.10.2. DEPOSITS BY DOMESTIC ENTERPRISES AND HOUSEHOLDS WITH OMFIs DENOMINATED IN NON-EURO CURRENCIES

Τέλος Περίοδου  End of Period	ΣΥΝΟΛΟ Total			Όψεως Sight			Ταμειυτηρίου Savings			Προθεσμίας Time		
	Υπόλοιπο (εκατ. ευρώ) Outstanding amounts (mil. euros)	(%) Μεταβ./ Change Δεκεμβρίου Προηγούμε. έτους December Previous year		Υπόλοιπο (εκατ. ευρώ) Outstanding amounts (mil. euros)	(%) Μεταβ./ Change Δεκεμβρίου Προηγούμε. έτους December Previous year		Υπόλοιπο (εκατ. ευρώ) Outstanding amounts (mil. euros)	(%) Μεταβ./ Change Δεκεμβρίου Προηγούμε. έτους December Previous year		Υπόλοιπο (εκατ. ευρώ) Outstanding amounts (mil. euros)	(%) Μεταβ./ Change Δεκεμβρίου Προηγούμε. έτους December Previous year	
2004	18217,9	3,3	3,3	1101,2	35,5	35,5	2090,6	-5,1	-5,1	15026,0	2,8	2,8
2005	21060,4	15,6	15,6	920,7	-16,4	-16,4	1971,7	-5,7	-5,7	18168,0	20,9	20,9
2006	22048,9	4,7	4,7	917,6	-0,3	-0,3	1595,3	-19,1	-19,1	19536,0	7,5	7,5
2007	23739,8	7,7	7,7	1111,2	21,1	21,1	1403,0	-12,1	-12,1	21225,6	8,6	8,6
2008	26614,8	12,1	12,1	1082,2	-2,6	-2,6	1587,6	13,2	13,2	23945,0	12,8	12,8
2008 II	25673,0	8,1	11,0	1115,8	0,4	12,9	1425,0	1,6	-5,3	23132,2	9,0	12,1
III	29555,0	24,5	24,2	1139,6	2,6	17,3	1508,1	7,5	4,9	26907,3	26,8	25,8
IV	26614,8	12,1	12,1	1082,2	-2,6	-2,6	1587,6	13,2	13,2	23945,0	12,8	12,8
2009 I	24577,2	-7,7	2,2	1252,7	15,8	26,9	1774,0	11,7	28,0	21550,5	-10,0	-0,6
II	22999,6	-13,6	-10,4	1184,1	9,4	6,1	1872,5	17,9	31,4	19943,0	-16,7	-13,8
III	22615,9	-15,0	-23,5	1314,2	21,4	15,3	1901,4	19,8	26,1	19400,2	-19,0	-27,9
2008 Απρ./Apr.	24803,9	4,5	14,5	1001,0	-9,9	3,8	1443,6	2,9	-2,5	22359,3	5,3	16,3
Μάιος/May	25666,2	8,1	13,4	1005,3	-9,5	-4,8	1413,7	0,8	-4,4	23247,2	9,5	15,7
Ιούν./Jun.	25673,0	8,1	11,0	1115,8	0,4	12,9	1425,0	1,6	-5,3	23132,2	9,0	12,1
Ιούλ./Jul.	26862,8	13,2	11,5	1177,6	6,0	10,4	1391,0	-0,9	-7,3	24294,2	14,5	12,8
Αύγ./Aug.	29383,4	23,8	22,1	1259,0	13,3	6,5	1459,5	4,0	-1,1	26664,9	25,6	24,6
Σεπτ./Sept.	29555,0	24,5	24,2	1139,6	2,6	17,3	1508,1	7,5	4,9	26907,3	26,8	25,8
Οκτ./Oct.	30772,4	29,6	27,7	1169,5	5,2	13,2	1656,0	18,0	17,5	27946,9	31,7	29,1
Νοέμ./Nov.	31154,8	31,2	29,1	1062,9	-4,3	4,2	1655,6	18,0	19,0	28436,3	34,0	30,9
Δεκ./Dec.	26614,8	12,1	12,1	1082,2	-2,6	-2,6	1587,6	13,2	13,2	23945,0	12,8	12,8
2009 Ιαν./Jan.	28245,4	6,1	15,0	1279,4	18,2	4,7	1759,4	10,8	34,6	25206,6	5,3	14,4
Φεβρ./Feb.	28011,4	5,2	13,1	1333,1	23,2	35,5	1770,2	11,5	27,8	24908,1	4,0	11,2
Μάρτ./Mar.	24577,2	-7,7	2,2	1252,7	15,8	26,9	1774,0	11,7	28,0	21550,5	-10,0	-0,6
Απρ./Apr.	24233,7	-8,9	-2,3	1286,4	18,9	28,5	1813,7	14,2	25,6	21133,6	-11,7	-5,5
Μάιος/May	23711,9	-10,9	-7,6	1273,4	17,7	26,7	1787,7	12,6	26,5	20650,8	-13,8	-11,2
Ιούν./Jun.	22999,6	-13,6	-10,4	1184,1	9,4	6,1	1872,5	17,9	31,4	19943,0	-16,7	-13,8
Ιούλ./Jul.	22667,4	-14,8	-15,6	1266,4	17,0	7,5	1885,1	18,7	35,5	19515,8	-18,5	-19,7
Αύγ./Aug.	23473,0	-11,8	-20,1	1444,3	33,5	14,7	1908,2	20,2	30,7	20120,5	-16,0	-24,5
Σεπτ./Sept.	22615,9	-15,0	-23,5	1314,2	21,4	15,3	1901,4	19,8	26,1	19400,2	-19,0	-27,9
Οκτ./Oct.	21736,8	-18,3	-29,4	1298,9	20,0	11,1	1936,5	22,0	16,9	18501,4	-22,7	-33,8

Πηγή: Τράπεζα της Ελλάδος / Source: Bank of Greece.

(%) Μεταβολή έναντι προηγούμενου έτους / Change over previous year

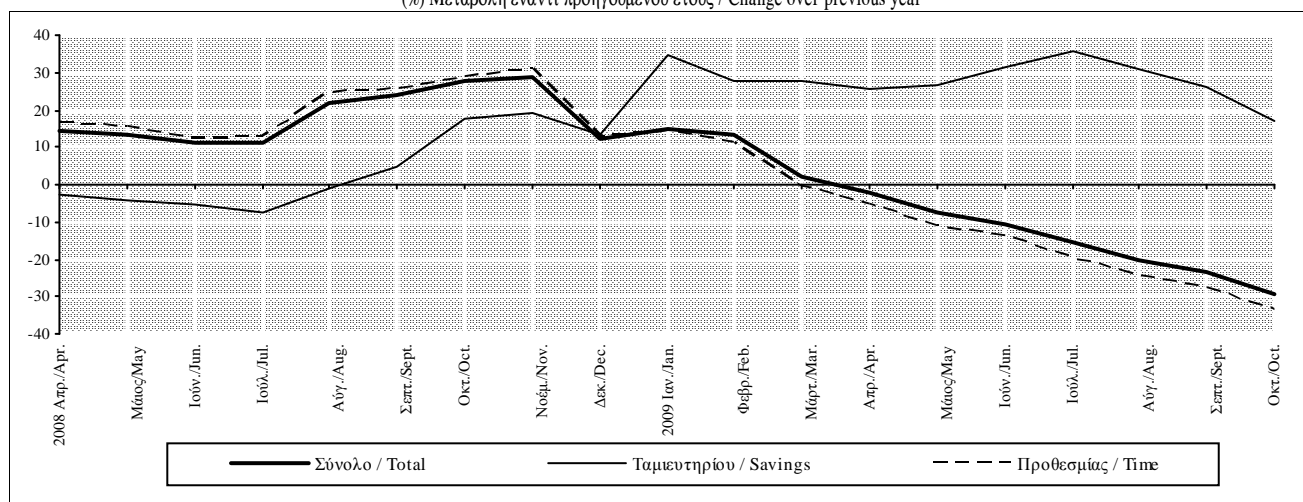

**Πίνακας IV.11. ΑΝΑΛΥΣΗ ΤΩΝ ΚΑΤΑΘΕΣΕΩΝ ΚΑΙ ΤΩΝ ΣΥΜΦΩΝΙΩΝ ΕΠΑΝΑΓΟΡΑΣ ΤΩΝ ΕΓΧΩΡΙΩΝ ΕΠΙΧΕΙΡΗΣΕΩΝ ΚΑΙ ΝΟΙΚΟΚΥΡΙΩΝ ΚΑΤΑ ΚΑΤΗΓΟΡΙΑ ΚΑΙ ΝΟΜΟ (υπόλοιπα τέλους περιόδου, σε εκατομ. ευρώ) (1)**

**Table IV.11. DEPOSITS AND REPOS OF DOMESTIC ENTERPRISES AND HOUSEHOLDS BY TYPE AND PREFECTURE (End-of-period amounts, in million euro) (1)**

Νομός  Prefecture	Γενικό Σύνολο					
	Grand total	Σύνολο καταθέσεων Total deposits	Ανάλυση κατά κατηγορία / Breakdown by type			Συμφωνίες επαναγοράς Repos
			Όψεως Sight	Ταμιευτηρίου Savings	Προθεσμίας Time	
2009 Ιούνιος/June	237511,0	237260,8	24853,6	71093,8	141313,4	250,2
Περιφέρεια Πρωτεύουσας/Greater Athens	124151,3	123903,1	16536,7	29012,4	78354,0	248,2
Αττικής (υπόλοιπο)/ Attiki (rest)	10638,7	10638,7	902,0	3379,8	6356,9	0,0
Αιτωλοακαρνανίας/Etolia and Akarnania	2125,2	2125,2	111,2	942,9	1071,1	0,0
Βοιωτίας / Viotia	1528,9	1528,9	117,6	626,8	784,5	0,0
Ευβοίας/ Evia	2876,0	2876,0	152,4	1233,4	1490,2	0,0
Ευρυτανίας/ Evritania	212,4	212,4	13,0	101,0	98,3	0,0
Φθιώτιδος/ Fthiotida	1945,9	1945,9	111,4	856,3	978,2	0,0
Φωκίδος/ Fokida	391,1	391,1	20,1	188,4	182,6	0,0
Αργολίδος/ Argolida	1617,4	1617,4	94,5	636,6	886,3	0,0
Αρκαδίας/ Arcadia	1703,5	1703,5	92,7	678,4	932,4	0,0
Αχαΐας/ Achaia	4509,2	4509,0	306,2	1812,3	2390,5	0,2
Ηλείας/ Ilia	1666,4	1666,2	105,9	718,9	841,4	0,2
Κορινθίας/ Korinthia	2029,8	2029,8	145,7	814,8	1069,3	0,0
Λακωνίας/ Lakonia	1528,7	1528,7	58,1	598,8	871,8	0,0
Μεσσηνίας/ Messinia	2478,5	2478,5	104,7	963,9	1409,9	0,0
Ζακύνθου/ Zakynthos	564,2	564,1	42,6	232,5	288,9	0,1
Κερκύρας/ Kerkyra	1584,9	1584,9	127,7	645,2	812,0	0,0
Κεφαλληνίας/ Kefallinia	768,6	768,5	35,5	334,6	398,4	0,1
Λευκάδος/ Lefkada	408,1	408,1	24,5	189,3	194,2	0,0
Άρτας/ Arta	913,3	913,3	69,0	339,1	505,1	0,0
Θεσπρωτίας/ Thesprotia	810,0	810,0	46,0	285,0	478,9	0,0
Ιωαννίνων/ Ioannina	2754,4	2754,1	191,8	976,8	1585,5	0,2
Πρέβεζας/ Preveza	776,2	776,2	28,9	326,1	421,2	0,0
Καρδίτσας/ Karditsa	1195,2	1195,2	69,4	534,3	591,5	0,0
Λάρισας/ Larissa	3705,0	3705,0	279,7	1383,8	2041,5	0,0
Μαγνησίας/ Magnissia	2681,2	2681,2	221,3	994,3	1465,6	0,0
Τρικάλων/ Trikala	1742,1	1742,1	108,7	669,9	963,5	0,0
Γρεβενών/ Grevena	464,3	464,3	23,5	171,2	269,7	0,0
Δράμας/ Drama	1497,4	1497,4	101,2	517,1	879,0	0,0
Ημαθίας/ Imathia	1631,4	1631,4	119,7	609,7	902,0	0,0
Θεσσαλονίκης/ Thessaloniki	20918,6	20917,7	2042,8	6511,1	12363,7	0,9
Καβάλας/ Kavala	2182,3	2182,2	169,2	738,5	1274,6	0,1
Καστοριάς/ Kastoria	861,7	861,7	50,7	270,9	540,2	0,0
Κιλκίς/ Kilkis	806,4	806,4	38,1	337,8	430,5	0,0
Κοζάνης/ Kozani	2158,2	2158,2	145,8	783,0	1229,5	0,0
Πέλλας/ Pella	1563,7	1563,7	103,4	593,0	867,2	0,0
Πιερίας/ Pieria	1450,5	1450,5	92,3	587,7	770,5	0,0
Σερρών/ Serres	2296,4	2296,4	118,5	893,9	1284,1	0,0
Φλώρινας/ Florina	585,9	585,9	36,0	205,8	344,1	0,0
Χαλκιδικής/ Chalkidiki	1116,4	1116,4	53,3	543,7	519,4	0,0
Έβρου/ Evros	2114,3	2114,3	142,1	754,9	1217,3	0,0
Ξάνθης/ Xanthi	1181,2	1181,2	99,8	463,6	617,7	0,0
Ροδόπης/ Rodopi	1033,5	1033,5	86,1	440,3	507,1	0,0
Δωδεκανήσου/ Dodekanissos	3219,0	3219,0	247,9	1230,4	1740,7	0,0
Κυκλάδων/ Kyklades	2446,9	2446,9	170,6	1062,5	1213,8	0,0
Λέσβου/ Lesvos	1712,2	1712,2	85,9	692,1	934,3	0,0
Σάμου/ Samos	631,6	631,6	27,8	264,4	339,4	0,0
Χίου/ Chios	1265,3	1265,3	62,9	424,5	778,0	0,0
Ηρακλείου/ Heraklio	4582,2	4582,2	393,9	1644,1	2544,2	0,0
Λασιθίου/ Lassithi	1172,6	1172,6	69,6	525,1	577,8	0,0
Ρεθύμνου/ Rethymno	1024,9	1024,9	80,2	453,6	491,0	0,0
Χανίων/ Chania	2288,0	2287,9	174,7	899,2	1214,0	0,1
Σύνολο χώρας/ Country total	237511,0	237260,8	24853,6	71093,8	141313,4	250,2

Πηγή: Τράπεζα της Ελλάδος / Source: Bank of Greece.

(1) Τα στοιχεία είναι διαθέσιμα σε εξαμηνιαία βάση / Data are available on a half-yearly basis.

**Πίνακας IV.12. ΣΥΝΟΛΙΚΗ ΠΙΣΤΩΤΙΚΗ ΕΠΕΚΤΑΣΗ ΠΡΟΣ ΤΑ ΕΓΧΩΡΙΑ ΜΗ ΝΧΙ ΑΠΟ ΤΑ ΕΓΧΩΡΙΑ ΝΧΙ**

**Table IV.12. TOTAL CREDIT EXPANSION TO DOMESTIC NON-MFIs BY DOMESTIC MFIs**

Περίοδος	Συνολική χρηματοδότηση			Χρηματοδότηση της Γενικής Κυβέρνησης (1)			Χρηματοδότηση των επιχειρήσεων και των νοικοκυριών (2)		
	Total credit			Credit to General Government (1)			Credit to enterprises and households (2)		
	Σορ.μεταβολή (εκατ. ευρώ) Cumul. change (million euros)	(%) Μεταβολή/ Change Δεκεμβρίου Προηγούμε. έτους December Previous year		Σορ.μεταβολή (εκατ. ευρώ) Cumul. change (million euros)	(%) Μεταβολή/ Change Δεκεμβρίου Προηγούμε. έτους December Previous year		Σορ. μεταβολή (εκατ. ευρώ) Cumul. change (million euros)	(%) Μεταβολή/ Change Δεκεμβρίου Προηγούμε. έτους December Previous year	
2004	16423,9	10,5	10,5	-4189,5	-8,0	-8,0	20613,4	19,8	19,8
2005	28824,5	16,7	16,7	2476,7	5,1	5,1	26347,8	21,2	21,2
2006	30043,1	14,9	14,9	-1548,2	-3,0	-3,0	31591,2	21,1	21,1
2007	33773,6	14,8	14,8	-4723,2	-9,7	-9,7	38496,8	21,5	21,5
2008	34819,4	13,4	13,4	627,0	1,4	1,4	34192,4	15,9	15,9
2008 II	20902,8	8,1	16,8	-261,2	-0,6	-0,4	21164,0	9,8	20,6
III	26746,9	10,3	17,8	-2023,8	-4,6	9,4	28770,7	13,4	19,3
IV	34819,4	13,4	13,4	627,0	1,4	1,4	34192,4	15,9	15,9
2009 I	11631,2	4,0	14,8	9830,6	22,7	33,6	1800,6	0,7	11,4
II	16853,7	5,8	11,1	12327,8	28,5	31,2	4525,9	1,8	7,4
III	14070,6	4,8	7,8	6211,7	14,4	21,6	7858,9	3,1	5,4
2008 Απρ./Apr.	11044,8	4,3	17,9	-1067,4	-2,4	-1,5	12112,2	5,6	22,3
Μάιος/May	14275,8	5,5	17,6	-1613,6	-3,7	-3,8	15889,4	7,4	22,4
Ιούν./Jun.	20902,8	8,1	16,8	-261,2	-0,6	-0,4	21164,0	9,8	20,6
Ιούλ./Jul.	23496,6	9,1	17,5	-308,1	-0,7	2,7	23804,7	11,1	20,6
Αύγ./Aug.	23711,7	9,2	17,5	-2211,9	-5,1	4,2	25923,6	12,0	20,1
Σεπτ./Sept.	26746,9	10,3	17,8	-2023,8	-4,6	9,4	28770,7	13,4	19,3
Οκτ./Oct.	29478,3	11,4	17,7	-1539,2	-3,5	8,8	31017,5	14,4	19,4
Νοέμ./Nov.	31658,7	12,2	16,6	-583,0	-1,3	10,1	32241,7	15,0	17,8
Δεκ./Dec.	34819,4	13,4	13,4	627,0	1,4	1,4	34192,4	15,9	15,9
2009 Ιαν./Jan.	3239,1	1,1	14,6	2008,6	4,6	11,0	1230,5	0,5	15,2
Φεβρ./Feb.	4844,9	1,7	14,7	3417,9	7,9	21,4	1427,0	0,6	13,5
Μάρτ./Mar.	11631,2	4,0	14,8	9830,6	22,7	33,6	1800,6	0,7	11,4
Απρ./Apr.	14142,4	4,8	14,1	11780,7	27,2	31,8	2361,7	0,9	10,8
Μάιος/May	16145,2	5,5	13,5	12681,2	29,3	35,8	3464,0	1,4	9,4
Ιούν./Jun.	16853,7	5,8	11,1	12327,8	28,5	31,2	4525,9	1,8	7,4
Ιούλ./Jul.	15142,1	5,2	9,4	9769,3	22,6	25,0	5372,8	2,2	6,6
Αύγ./Aug.	15269,9	5,2	9,4	8985,4	20,8	28,8	6284,5	2,5	6,0
Σεπτ./Sept.	14070,6	4,8	7,8	6211,7	14,4	21,6	7858,9	3,1	5,4
Οκτ./Oct.	13436,4	4,6	6,5	5637,2	13,0	18,9	7799,2	3,1	4,4

Πηγή: Τράπεζα της Ελλάδος / Source: Bank of Greece.

(1) Περιλαμβάνονται τα δάνεια και οι τοποθετήσεις σε χρεόγραφα του Ελλ. Δημοσίου / Including loans and holdings of securities issued by the Greek State.

(2) Περιλαμβάνονται τα δάνεια, οι τοποθετήσεις των ΝΧΙ σε εταιρικά ομόλογα, τα τιτλοποιημένα δάνεια, τα τιτλοποιημένα εταιρικά ομόλογα, οι διαγραφές δανείων, οι διακυμάνσεις συναλλαγματικών ισοτιμιών καθώς και τα εταιρικά ομόλογα και δάνεια που μεταβίβασαν πιστωτικά ιδρύματα σε θυγατρικές τους τράπεζες εκτός Ελλάδος το 2009 / Including loans, MFI holdings of corporate bonds, securitised loans and corporate bonds, loan write-offs, exchange rate variations as well as corporate bonds and loans that were transferred by credit institutions to their non-resident subsidiaries during 2009.

(%) Μεταβολή έναντι προηγούμενου έτους / Change over previous year

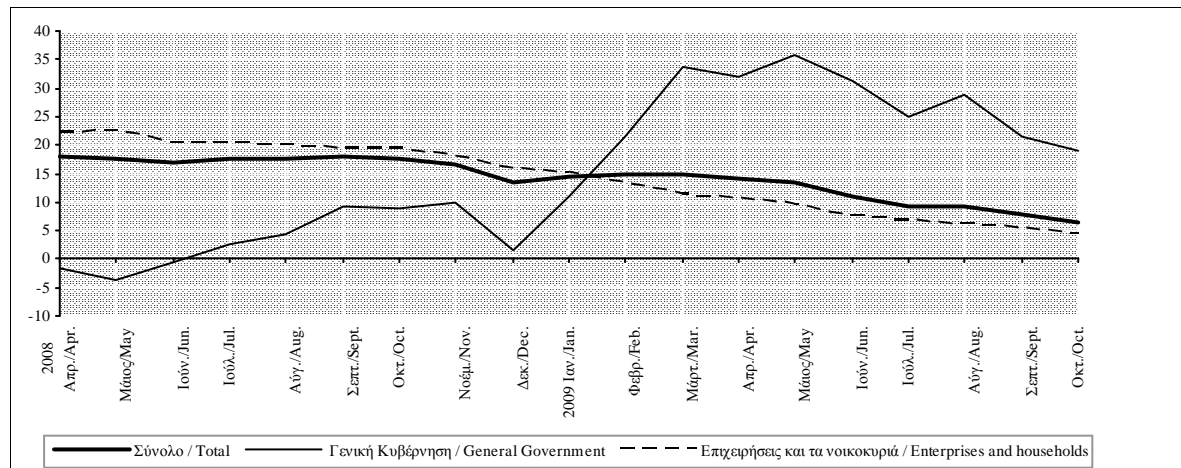

Πίνακας IV.13. ΧΡΗΜΑΤΟΔΟΤΗΣΗ ΤΩΝ ΕΓΧΩΡΙΩΝ ΕΠΙΧΕΙΡΗΣΕΩΝ ΚΑΙ ΝΟΙΚΟΚΥΡΙΩΝ ΑΠΟ ΤΑ ΕΓΧΩΡΙΑ ΝΧΙ (1),(2)

Table IV.13. DOMESTIC MFI CREDIT TO DOMESTIC ENTERPRISES AND HOUSEHOLDS (1),(2)

Τέλος περιόδου  End of period	Σύνολο / Total			Επιχειρήσεις / Enterprises			Νοικοκυριά / Households			Υπόμνηση: Τιτλοποιημένα δάνεια- ομόλογα / Memo: Securitised loans- bonds  Υπόλοιπο (εκατ. ευρώ) Outstanding amounts (million euros)
	Υπόλοιπο (εκατ. ευρώ)	(% Μεταβολή/ Change Δεκεμβρίου Προηγούμε. έτους		Υπόλοιπο (εκατ. ευρώ)	(% Μεταβολή/ Change Δεκεμβρίου Προηγούμε. έτους		Υπόλοιπο (εκατ. ευρώ)	(% Μεταβολή/ Change Δεκεμβρίου Προηγούμε. έτους		
	Outstanding amounts (million euros)	December	Previous year	Outstanding amounts (million euros)	December	Previous year	Outstanding amounts (million euros)	December	Previous year	
2004	123993,8	19,8	19,8	71433,0	13,1	13,1	52560,8	30,4	30,4	925,4
2005	149903,2	21,2	21,2	81009,5	14,0	14,0	68893,7	31,0	31,0	3195,5
2006	179452,3	21,1	21,1	93575,8	17,2	17,2	85876,5	25,7	25,7	8503,4
2007	215405,2	21,5	21,5	111288,8	20,6	20,6	104116,4	22,4	22,4	12755,3
2008	249661,1	15,9	15,9	132458,0	18,7	18,7	117203,1	12,8	12,8	28044,3
2008 II	235808,2	9,8	20,6	124189,4	12,0	22,2	111618,8	7,5	18,8	13967,2
III	244061,5	13,4	19,3	128963,4	15,7	22,0	115098,1	10,8	16,4	21053,7
IV	249661,1	15,9	15,9	132458,0	18,7	18,7	117203,1	12,8	12,8	28044,3
2009 I	249959,8	0,7	11,4	132575,4	1,0	13,4	117384,4	0,4	9,2	31831,7
II	249675,6	1,8	7,4	131689,8	2,4	8,6	117985,8	1,2	6,2	36744,3
III	251819,5	3,1	5,4	132923,8	4,1	6,9	118895,7	2,0	3,9	41795,4
2008 Απρ./Apr.	226983,0	5,6	22,3	118260,9	6,5	24,3	108722,1	4,6	20,2	14006,4
Μάιος/May	230680,4	7,4	22,4	120638,9	8,7	25,1	110041,5	6,0	19,6	14202,3
Ιούν./Jun.	235808,2	9,8	20,6	124189,4	12,0	22,2	111618,8	7,5	18,8	13967,2
Ιούλ./Jul.	238348,9	11,1	20,6	125439,9	13,1	22,9	112909,0	8,8	18,1	20061,3
Αύγ./Aug.	240859,5	12,0	20,1	127250,3	14,4	22,8	113609,2	9,5	17,2	19946,6
Σεπτ./Sept.	244061,5	13,4	19,3	128963,4	15,7	22,0	115098,1	10,8	16,4	21053,7
Οκτ./Oct.	247989,9	14,4	19,4	131808,1	17,1	23,2	116181,8	11,5	15,4	20747,2
Νοέμ./Nov.	248676,0	15,0	17,8	132136,3	17,6	21,1	116539,7	12,2	14,4	24582,2
Δεκ./Dec.	249661,1	15,9	15,9	132458,0	18,7	18,7	117203,1	12,8	12,8	28044,3
2009 Ιαν./Jan.	250265,9	0,5	15,2	132994,0	0,9	18,4	117271,9	0,1	11,8	28222,8
Φεβρ./Feb.	250437,8	0,6	13,5	132950,9	0,8	16,4	117486,9	0,3	10,3	32230,9
Μάρτ./Mar.	249959,8	0,7	11,4	132575,4	1,0	13,4	117384,4	0,4	9,2	31831,7
Απρ./Apr.	250464,0	0,9	10,8	133055,7	1,3	13,0	117408,3	0,5	8,4	32179,9
Μάιος/May	250865,1	1,4	9,4	133181,8	1,9	11,4	117683,3	0,8	7,3	37461,4
Ιούν./Jun.	249675,6	1,8	7,4	131689,8	2,4	8,6	117985,8	1,2	6,2	36744,3
Ιούλ./Jul.	250473,4	2,2	6,6	132139,5	2,7	7,9	118333,9	1,5	5,2	37133,7
Αύγ./Aug.	250706,5	2,5	6,0	132234,2	3,3	7,3	118472,3	1,6	4,7	42005,0
Σεπτ./Sept.	251819,5	3,1	5,4	132923,8	4,1	6,9	118895,7	2,0	3,9	41795,4
Οκτ./Oct.	251578,0	3,1	4,4	132632,9	4,0	5,4	118945,1	2,1	3,3	41919,9

Πηγή: Τράπεζα της Ελλάδος / Source: Bank of Greece.

(1) Περιλαμβάνονται τα δάνεια, οι τοποθετήσεις των ΝΧΙ σε εταιρικά ομόλογα, τα τιτλοποιημένα δάνεια καθώς και τα τιτλοποιημένα εταιρικά ομόλογα / Including loans, MFI holdings of corporate bonds, securitised loans as well as securitised corporate bonds.

(2) Οι ρυθμοί μεταβολής υπολογίζονται αφού ληφθούν υπόψη οι διαγραφές δανείων, οι διακυμάνσεις συναλλαγματικών ισοτιμιών καθώς και τα εταιρικά ομόλογα και δάνεια που μεταβίβασαν πιστωτικά ιδρύματα σε θυγατρικές τους τράπεζες εκτός Ελλάδος το 2009 / Rates of change are calculated taking into account loan write-offs, exchange rate variations as well as corporate bonds and loans that were transferred by credit institutions to their non-resident subsidiaries during 2009.

(%) Μεταβολή έναντι προηγούμενου έτους / Change over previous year

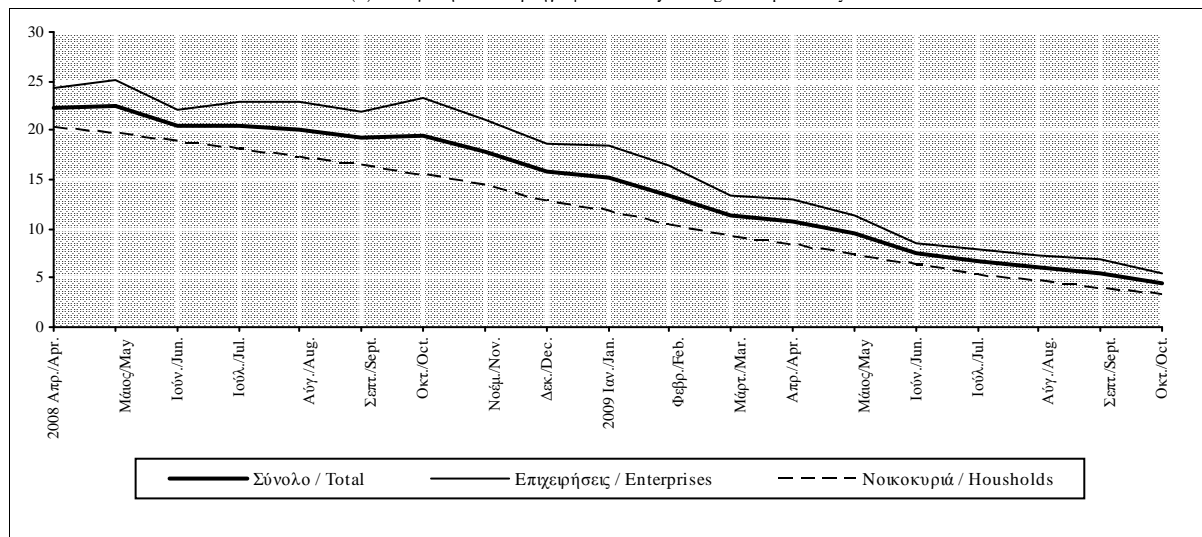

Πίνακας IV.14. ΔΑΝΕΙΑ ΠΡΟΣ ΤΙΣ ΕΓΧΩΡΙΕΣ ΕΠΙΧΕΙΡΗΣΕΙΣ ΚΑΙ ΝΟΙΚΟΚΥΡΙΑ ΑΠΟ ΤΑ ΕΓΧΩΡΙΑ ΝΧΙ (1),(2)

Table IV.14. DOMESTIC MFI LOANS TO DOMESTIC ENTERPRISES AND HOUSEHOLDS (1),(2)

Τέλος περιόδου  End of period	Σύνολο / Total			Επιχειρήσεις / Enterprises			Νοικοκυριά / Households		
	Υπόλοιπο (εκατ. ευρώ) Outstanding amounts (million euros)	(% ) Μεταβολή/ Change		Υπόλοιπο (εκατ. ευρώ) Outstanding amounts (million euros)	(% ) Μεταβολή/ Change		Υπόλοιπο (εκατ. ευρώ) Outstanding amounts (million euros)	(% ) Μεταβολή/ Change	
		Δεκεμβρίου December	Προηγούμε έτους Previous year		Δεκεμβρίου December	Προηγούμε έτους Previous year		Δεκεμβρίου December	Προηγούμε έτους Previous year
2004	118127,1	17,1	17,1	65566,3	8,3	8,3	52560,8	30,4	30,4
2005	140176,6	19,0	19,0	71282,9	9,4	9,4	68893,7	31,0	31,0
2006	165399,8	19,5	19,5	79523,3	13,5	13,5	85876,5	25,7	25,7
2007	196477,5	20,3	20,3	92361,1	18,1	18,1	104116,4	22,4	22,4
2008	225052,9	14,5	14,5	107849,8	16,4	16,4	117203,1	12,8	12,8
2008 II	213402,4	9,0	18,7	101783,6	10,7	18,6	111618,8	7,5	18,8
III	220893,7	12,5	17,9	105795,6	14,3	19,6	115098,1	10,8	16,4
IV	225052,9	14,5	14,5	107849,8	16,4	16,4	117203,1	12,8	12,8
2009 I	226106,4	0,5	10,3	108722,0	0,6	11,5	117384,4	0,4	9,2
II	227180,2	1,6	6,7	109194,4	1,9	7,2	117985,8	1,2	6,2
III	228588,0	2,4	4,3	109692,3	2,8	4,7	118895,7	2,0	3,9
2008 Απρ./Apr.	205854,8	5,0	20,5	97132,7	5,5	20,7	108722,1	4,6	20,2
Μάιος/May	208778,2	6,6	20,5	98736,7	7,2	21,4	110041,5	6,0	19,6
Ιούν./Jun.	213402,4	9,0	18,7	101783,6	10,7	18,6	111618,8	7,5	18,8
Ιούλ./Jul.	215333,7	10,0	18,8	102424,7	11,4	19,7	112909,0	8,8	18,1
Αύγ./Aug.	218339,2	11,4	18,8	104730,0	13,5	20,5	113609,2	9,5	17,2
Σεπτ./Sept.	220893,7	12,5	17,9	105795,6	14,3	19,6	115098,1	10,8	16,4
Οκτ./Oct.	224002,7	13,2	17,7	107820,9	15,1	20,5	116181,8	11,5	15,4
Νοέμ./Nov.	225153,4	14,1	16,7	108613,7	16,2	19,3	116539,7	12,2	14,4
Δεκ./Dec.	225052,9	14,5	14,5	107849,8	16,4	16,4	117203,1	12,8	12,8
2009 Ιαν./Jan.	226700,4	0,4	13,9	109428,5	0,7	16,2	117271,9	0,1	11,8
Φεβρ./Feb.	226852,2	0,5	12,4	109365,3	0,6	14,7	117486,9	0,3	10,3
Μάρτ./Mar.	226106,4	0,5	10,3	108722,0	0,6	11,5	117384,4	0,4	9,2
Απρ./Apr.	226561,0	0,7	9,8	109152,7	1,0	11,5	117408,3	0,5	8,4
Μάιος/May	226703,3	1,1	8,7	109020,0	1,5	10,2	117683,3	0,8	7,3
Ιούν./Jun.	227180,2	1,6	6,7	109194,4	1,9	7,2	117985,8	1,2	6,2
Ιούλ./Jul.	227334,5	1,6	5,8	109000,6	1,8	6,4	118333,9	1,5	5,2
Αύγ./Aug.	227448,8	1,7	4,6	108976,5	1,8	4,5	118472,3	1,6	4,7
Σεπτ./Sept.	228588,0	2,4	4,3	109692,3	2,8	4,7	118895,7	2,0	3,9
Οκτ./Oct.	228147,9	2,3	3,5	109202,8	2,5	3,6	118945,1	2,1	3,3

Πηγή: Τράπεζα της Ελλάδος / Source: Bank of Greece.

1) Περιλαμβάνονται τα δάνεια και τα τιτλοποιημένα δάνεια / Including of loans and securitised loans.

(2) Οι ρυθμοί μεταβολής υπολογίζονται αφού ληφθούν υπόψη οι διαγραφές δανείων, οι διακυμάνσεις συναλλαγματικών ισοτιμιών καθώς και τα δάνεια που μεταβίβασαν πιστωτικά ιδρύματα σε θυγατρικές τους τράπεζες εκτός Ελλάδος το 2009 / Rates of change are calculated taking into account loan write-offs, exchange rate variations as well as loans that were transferred by credit institutions to their non-resident subsidiaries during 2009.

(%) Μεταβολή έναντι προηγούμενου έτους / Change over previous year

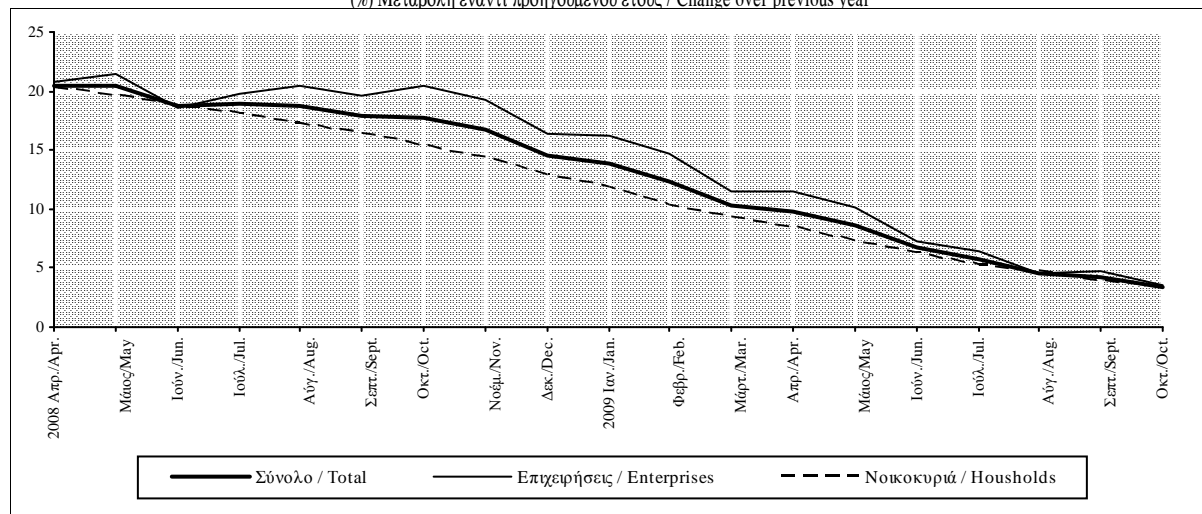

Πίνακας IV.15. ΧΡΗΜΑΤΟΔΟΤΗΣΗ ΤΩΝ ΕΓΧΩΡΙΩΝ ΕΠΙΧΕΙΡΗΣΕΩΝ ΚΑΙ ΝΟΙΚΟΚΥΡΙΩΝ ΚΑΤΑ ΔΙΑΡΚΕΙΑ ΚΑΙ ΝΟΜΙΣΜΑ ΑΠΟ ΤΑ ΕΓΧΩΡΙΑ ΝΧΙ(1),(2)

Table IV.15. DOMESTIC MFI CREDIT TO DOMESTIC ENTERPRISES AND HOUSEHOLDS BY MATURITY AND CURRENCY (1),(2)

Τέλος Περιόδου End of Period	Ανάλυση κατά αρχική διάρκεια / By original maturity						Ανάλυση κατά νόμισμα/ By currency					
	Μέχρι και 1 έτος Up to 1 year			Πάνω από 1 έτος Over 1 year			Σε ευρώ In euros			Σε λοιπά νομίσματα In other currencies		
	Υπόλοιπο (εκατ. ευρώ) Outstanding amounts (million euros)	(%) Μεταβολή/ Change Δεκεμβρίου Προηγούμε έτους December Previous year		Υπόλοιπο (εκατ. ευρώ) Outstanding amounts (million euros)	(%) Μεταβολή/ Change Δεκεμβρίου Προηγούμε έτους December Previous year		Υπόλοιπο (εκατ. ευρώ) Outstanding amounts (million euros)	(%) Μεταβ./ Change Δεκεμβρίου Προηγούμε έτους December Previous year		Υπόλοιπο (εκατ. ευρώ) Outstanding amounts (million euros)	(%) Μεταβ./ Change Δεκεμβρίου Προηγούμε έτους December Previous year	
2004	48385,0	8,5	8,5	75608,8	28,3	28,3	118286,7	20,9	20,9	5707,1	1,5	1,5
2005	52563,1	9,5	9,5	97340,1	28,8	28,8	142789,5	21,6	21,6	7113,7	13,9	13,9
2006	58219,6	11,6	11,6	121232,7	26,2	26,2	170901,6	20,6	20,6	8550,7	31,3	31,3
2007	65287,5	12,7	12,7	150117,7	25,7	25,7	200995,1	18,5	18,5	14410,1	80,6	80,6
2008	74787,7	15,1	15,1	174873,4	16,2	16,2	230760,4	15,5	15,5	18900,7	21,7	21,7
2008 II	71500,5	9,7	16,9	164307,7	9,9	22,2	219632,3	9,5	19,0	16175,9	14,9	45,3
III	73459,5	12,7	17,4	170602,0	13,6	20,1	225899,9	12,7	18,1	18161,6	22,0	36,2
IV	74787,7	15,1	15,1	174873,4	16,2	16,2	230760,4	15,5	15,5	18900,7	21,7	21,7
2009 I	73986,7	-1,0	8,6	175973,1	1,5	12,6	230303,0	0,5	10,9	19656,8	3,0	17,5
II	71738,4	-3,9	0,9	177937,2	4,3	10,3	230801,6	1,7	7,3	18874,0	2,6	9,1
III	70088,3	-6,1	-4,0	181731,2	7,1	9,5	233215,8	3,2	5,7	18603,7	2,4	2,3
2008 Απρ./Apr.	68570,6	5,2	17,5	158412,4	5,8	24,5	211725,2	5,5	20,4	15257,8	7,9	54,4
Μάιος/May	69215,8	6,2	18,1	161464,6	7,9	24,4	215037,5	7,1	20,7	15642,9	10,9	50,9
Ιούν./Jun.	71500,5	9,7	16,9	164307,7	9,9	22,2	219632,3	9,5	19,0	16175,9	14,9	45,3
Ιούλ./Jul.	71597,4	9,8	17,8	166751,5	11,6	21,8	222016,1	10,7	19,4	16332,8	16,5	37,9
Αύγ./Aug.	72537,7	11,3	19,1	168321,8	12,4	20,6	223431,7	11,5	19,0	17427,8	20,2	35,8
Σεπτ./Sept.	73459,5	12,7	17,4	170602,0	13,6	20,1	225899,9	12,7	18,1	18161,6	22,0	36,2
Οκτ./Oct.	74235,1	14,0	19,0	173754,8	14,6	19,6	227711,6	13,7	18,4	20278,3	24,3	34,5
Νοέμ./Nov.	75126,4	15,5	18,4	173549,6	14,7	17,6	229043,3	14,4	17,2	19632,7	22,7	26,6
Δεκ./Dec.	74787,7	15,1	15,1	174873,4	16,2	16,2	230760,4	15,5	15,5	18900,7	21,7	21,7
2009 Ιαν./Jan.	76070,7	1,8	16,1	174195,2	0,0	14,9	230342,4	0,4	15,0	19923,5	1,1	19,1
Φεβρ./Feb.	75306,1	0,7	13,5	175131,7	0,5	13,5	230223,5	0,4	13,1	20214,3	2,1	18,1
Μάρτ./Mar.	73986,7	-1,0	8,6	175973,1	1,5	12,6	230303,0	0,5	10,9	19656,8	3,0	17,5
Απρ./Apr.	72742,1	-2,6	6,6	177721,9	2,5	12,6	230748,1	0,8	10,3	19715,9	3,0	16,7
Μάιος/May	72430,8	-3,1	5,1	178434,3	3,3	11,3	231846,5	1,3	9,2	19018,6	2,8	13,3
Ιούν./Jun.	71738,4	-3,9	0,9	177937,2	4,3	10,3	230801,6	1,7	7,3	18874,0	2,6	9,1
Ιούλ./Jul.	70525,4	-5,5	-0,9	179948,0	5,4	9,9	231422,8	2,0	6,4	19050,6	3,7	8,9
Αύγ./Aug.	69689,7	-6,6	-3,4	181016,8	6,4	10,1	231677,5	2,4	6,1	19029,0	3,6	5,2
Σεπτ./Sept.	70088,3	-6,1	-4,0	181731,2	7,1	9,5	233215,8	3,2	5,7	18603,7	2,4	2,3
Οκτ./Oct.	69172,2	-7,3	-6,4	182405,8	7,6	9,0	233035,0	3,1	4,7	18543,0	2,9	0,8

Πηγή: Τράπεζα της Ελλάδος / Source: Bank of Greece.

(1) Περιλαμβάνονται τα δάνεια, οι τοποθετήσεις των ΝΧΙ σε εταιρικά ομόλογα, τα τιτλοποιημένα δάνεια καθώς και τα τιτλοποιημένα εταιρικά ομόλογα / Including loans, MFI holdings of corporate bonds, securitised loans as well as securitised corporate bonds.

(2) Βλ. υποσημείωση (2) στον πίνακα IV.13 / See footnote (2), table IV.13.

(%) Μεταβολή έναντι προηγούμενου έτους / Change over previous year

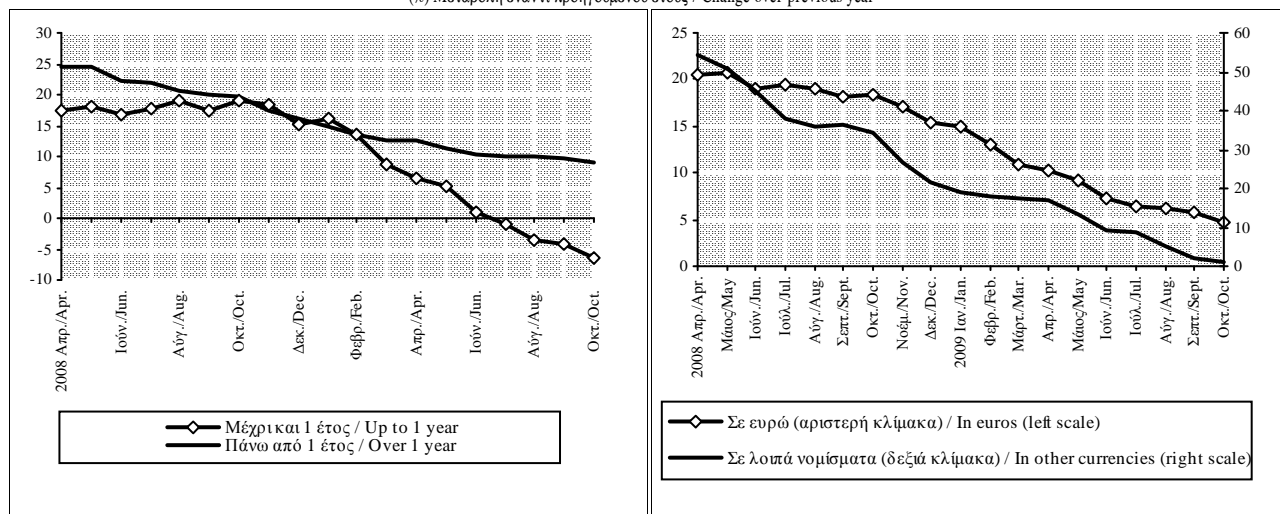



Πίνακας IV.16. ΧΡΗΜΑΤΟΔΟΤΗΣΗ ΤΩΝ ΕΓΧΩΡΙΩΝ ΕΠΙΧΕΙΡΗΣΕΩΝ ΚΑΤΑ ΚΛΑΔΟ ΔΡΑΣΤΗΡΙΟΤΗΤΑΣ ΑΠΟ ΤΑ ΕΓΧΩΡΙΑ ΝΧΙ (1),(2)

Table IV.16. DOMESTIC MFI CREDIT TO DOMESTIC ENTERPRISES BY BRANCH OF ECONOMIC ACTIVITY (1),(2)

Τέλος Περιόδου	Σύνολο Total			Γεωργία Agriculture			Βιομηχανία(3) Industry(3)			Εμπόριο Trade		
	Υπόλοιπο (εκατ. ευρώ) Outstanding amounts (mil. euros)	(% Μεταβ./ Change Δεκεμβρίου Προηγούμε. έτους December Previous year		Υπόλοιπο (εκατ. ευρώ) Outstanding amounts (mil. euros)	(% Μεταβ./ Change Δεκεμβρίου Προηγούμε. έτους December Previous year		Υπόλοιπο (εκατ. ευρώ) Outstanding amounts (mil. euros)	(% Μεταβ./ Change Δεκεμβρίου Προηγούμε. έτους December Previous year		Υπόλοιπο (εκατ. ευρώ) Outstanding amounts (mil. euros)	(% Μεταβ./ Change Δεκεμβρίου Προηγούμε. έτους December Previous year	
2006	93575,8	17,2	17,2	3097,9	10,8	10,8	19514,6	9,8	9,8	23711,9	12,2	12,2
2007	111288,8	20,6	20,6	3304,1	9,3	9,3	21487,7	11,2	11,2	27671,7	17,8	17,8
2008	132458,0	18,7	18,7	3855,7	20,3	20,3	24872,7	15,8	15,8	32985,0	19,5	19,5
2008 II	124189,4	12,0	22,2	3842,1	16,5	20,1	23777,8	10,9	16,6	30938,0	12,0	21,8
III	128963,4	15,7	22,0	3915,0	18,9	19,4	24490,4	14,1	16,9	32045,4	16,1	21,9
IV	132458,0	18,7	18,7	3855,7	20,3	20,3	24872,7	15,8	15,8	32985,0	19,5	19,5
2009 I	132575,4	1,0	13,4	3826,7	-0,7	10,0	24491,4	-1,6	9,0	33708,3	2,2	16,6
II	131689,8	2,4	8,6	3988,6	3,6	6,9	24379,8	-1,9	2,5	33745,1	4,0	10,9
III	132923,8	4,1	6,9	3969,7	3,4	4,5	24042,4	-2,4	-1,0	33775,1	4,5	7,6
2008 Απρ./Apr.	118260,9	6,5	24,3	3708,2	12,4	24,0	22484,7	4,8	15,6	29279,8	6,0	21,1
Μάιος/May	120638,9	8,7	25,1	3775,9	14,4	25,1	23263,1	8,4	16,8	30045,2	8,8	22,9
Ιούν./Jun.	124189,4	12,0	22,2	3842,1	16,5	20,1	23777,8	10,9	16,6	30938,0	12,0	21,8
Ιούλ./Jul.	125439,9	13,1	22,9	3858,3	17,0	20,1	24133,5	12,6	18,5	31227,2	13,1	22,7
Αύγ./Aug.	127250,3	14,4	22,8	3901,1	18,4	19,3	24320,3	13,4	18,3	31558,0	14,3	23,4
Σεπτ./Sept.	128963,4	15,7	22,0	3915,0	18,9	19,4	24490,4	14,1	16,9	32045,4	16,1	21,9
Οκτ./Oct.	131808,1	17,1	23,2	3967,3	20,4	20,1	24774,4	15,0	17,7	32314,2	16,7	22,5
Νοέμ./Nov.	132136,3	17,6	21,1	4019,4	22,2	21,3	25167,9	17,0	17,8	32952,8	19,2	23,3
Δεκ./Dec.	132458,0	18,7	18,7	3855,7	20,3	20,3	24872,7	15,8	15,8	32985,0	19,5	19,5
2009 Ιαν./Jan.	132994,0	0,9	18,4	3879,2	0,6	17,6	24943,5	0,1	15,2	33244,5	0,7	19,6
Φεβρ./Feb.	132950,9	0,8	16,4	3932,8	2,0	14,1	25001,1	0,4	12,9	33454,1	1,4	19,3
Μάρτ./Mar.	132575,4	1,0	13,4	3826,7	-0,7	10,0	24491,4	-1,6	9,0	33708,3	2,2	16,6
Απρ./Apr.	133055,7	1,3	13,0	3939,7	2,3	9,4	24529,9	-1,4	9,0	34056,7	3,3	16,5
Μάιος/May	133181,8	1,9	11,4	3973,5	3,2	8,4	24639,9	-0,9	5,9	34176,4	3,7	14,0
Ιούν./Jun.	131689,8	2,4	8,6	3988,6	3,6	6,9	24379,8	-1,9	2,5	33745,1	4,0	10,9
Ιούλ./Jul.	132139,5	2,7	7,9	4011,1	4,2	7,0	24363,4	-2,0	0,9	33772,5	4,0	10,0
Αύγ./Aug.	132234,2	3,3	7,3	3913,2	2,0	3,5	24231,8	-1,9	0,2	33321,5	3,1	7,8
Σεπτ./Sept.	132923,8	4,1	6,9	3969,7	3,4	4,5	24042,4	-2,4	-1,0	33775,1	4,5	7,6
Οκτ./Oct.	132632,9	4,0	5,4	3986,7	3,9	3,7	23886,2	-3,0	-2,3	33454,3	3,5	6,0

Πηγή: Τράπεζα της Ελλάδος / Source: Bank of Greece.

(1) Περιλαμβάνονται τα δάνεια, οι τοποθετήσεις των ΝΧΙ σε εταιρικά ομόλογα, τα τιτλοποιημένα δάνεια καθώς και τα τιτλοποιημένα εταιρικά ομόλογα / Including loans, MFI holdings of corporate bonds, securitised loans as well as securitised corporate bonds.

(2) Βλ. υποσημείωση (2) στον πίνακα IV.13 / See footnote (2), table IV.13.

(3) Περιλαμβάνει τους κλάδους της μεταποίησης ( βιομηχανία, βιοτεχνία ) και των μεταλλείων / Including manufacturing ( industry, small-scale industry ) and mining.

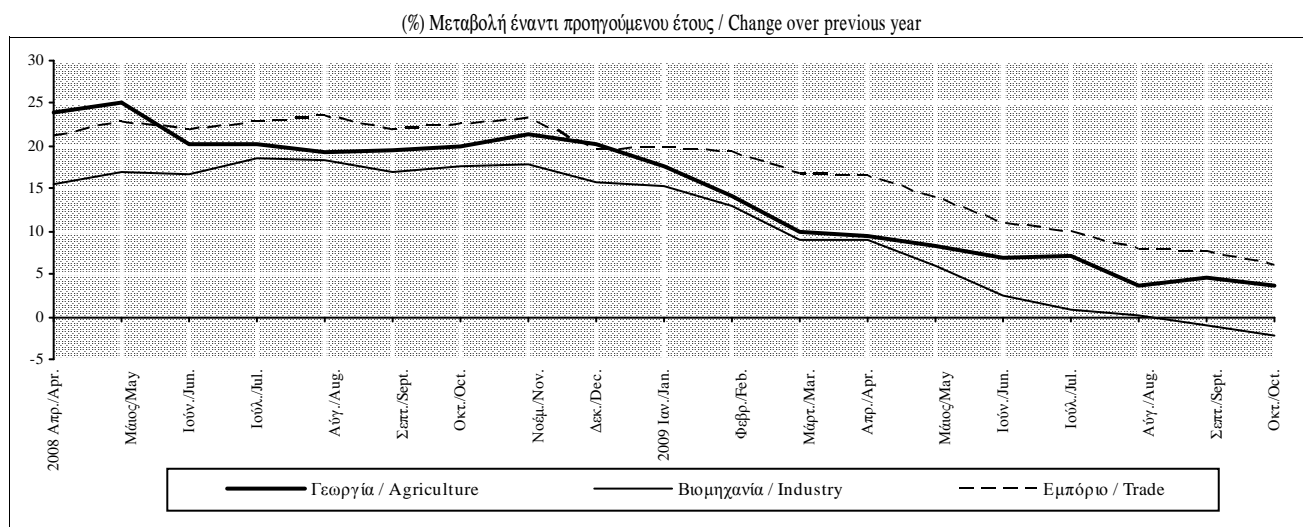

Πίνακας IV.16. ΧΡΗΜΑΤΟΔΟΤΗΣΗ ΤΩΝ ΕΓΧΩΡΙΩΝ ΕΠΙΧΕΙΡΗΣΕΩΝ ΚΑΤΑ ΚΛΑΔΟ ΔΡΑΣΤΗΡΙΟΤΗΤΑΣ ΑΠΟ ΤΑ ΕΓΧΩΡΙΑ ΝΧΙ (1),(2) (συνέχεια)

Table IV.16. DOMESTIC MFI CREDIT TO DOMESTIC ENTERPRISES BY BRANCH OF ECONOMIC ACTIVITY (1),(2) (continued)

Τέλος Περίοδου	Τουρισμός Tourism			Ναυτιλία Shipping			Λοιπά χρημα/τικά Ιδρύματα Non-monetary financial institutions			Κατασκευές Construction		
	Υπόλοιπο (εκατ. ευρώ) Outstanding amounts (mil. euros)	(% Μεταβ./ Change Δεκεμβρίου Προηγούμε. έτους December Previous year		Υπόλοιπο (εκατ. ευρώ) Outstanding amounts (mil. euros)	(% Μεταβ./ Change Δεκεμβρίου Προηγούμε. έτους December Previous year		Υπόλοιπο (εκατ. ευρώ) Outstanding amounts (mil. euros)	(% Μεταβ./ Change Δεκεμβρίου Προηγούμε. έτους December Previous year		Υπόλοιπο (εκατ. ευρώ) Outstanding amounts (mil. euros)	(% Μεταβ./ Change Δεκεμβρίου Προηγούμε. έτους December Previous year	
2006	4799,7	11,5	11,5	6814,2	15,4	15,4	7995,3	29,5	29,5	6496,7	27,9	27,9
2007	5883,4	23,8	23,8	8300,8	29,7	29,7	9127,6	14,6	14,6	8327,8	29,5	29,5
2008	7031,6	19,7	19,7	10227,7	17,2	17,2	8325,7	-8,7	-8,7	11257,1	35,2	35,2
2008 II	6770,9	15,4	26,4	8995,5	10,8	24,8	9241,1	1,4	14,3	10173,8	22,5	34,1
III	7036,7	19,8	28,9	9896,5	15,3	24,4	8000,1	-12,3	-4,3	11076,3	33,0	38,8
IV	7031,6	19,7	19,7	10227,7	17,2	17,2	8325,7	-8,7	-8,7	11257,1	35,2	35,2
2009 I	7154,2	1,7	13,4	10658,2	2,6	15,1	6800,3	-1,5	-8,3	11258,4	0,0	17,4
II	7405,9	5,4	9,4	10230,8	3,8	10,3	5808,3	1,7	-8,4	11293,5	0,4	10,8
III	7176,0	4,9	4,8	9931,5	3,9	5,7	6307,9	7,8	12,2	11269,9	0,8	2,4
2008 Απρ./Apr.	6498,5	10,6	25,8	8593,6	5,0	25,6	8864,3	-2,8	18,0	9659,1	16,2	37,5
Μάιος/May	6595,4	12,3	25,9	8761,3	6,9	25,3	8685,7	-4,8	16,0	9763,2	17,5	35,6
Ιούν./Jun.	6770,9	15,4	26,4	8995,5	10,8	24,8	9241,1	1,4	14,3	10173,8	22,5	34,1
Ιούλ./Jul.	6817,4	16,2	26,7	9164,3	12,2	22,6	9487,9	4,1	16,8	10317,9	24,2	33,9
Αύγ./Aug.	6888,1	17,3	28,0	9819,3	16,3	23,7	8168,6	-10,4	1,6	10761,9	29,4	37,1
Σεπτ./Sept.	7036,7	19,8	28,9	9896,5	15,3	24,4	8000,1	-12,3	-4,3	11076,3	33,0	38,8
Οκτ./Oct.	7023,5	19,1	25,5	10933,5	18,6	25,2	8634,6	-5,5	6,8	11304,3	35,1	39,0
Νοέμ./Nov.	6948,0	18,1	22,9	10846,1	17,5	22,1	8128,8	-10,9	-6,6	11200,6	34,1	35,8
Δεκ./Dec.	7031,6	19,7	19,7	10227,7	17,2	17,2	8325,7	-8,7	-8,7	11257,1	35,2	35,2
2009 Ιαν./Jan.	7081,3	0,5	19,0	11043,0	2,5	20,9	6926,5	-0,1	-6,6	11283,5	0,0	32,2
Φεβρ./Feb.	7147,8	1,5	15,1	11110,3	2,3	19,8	6556,6	-4,5	-9,8	11302,7	0,2	25,2
Μάρτ./Mar.	7154,2	1,7	13,4	10658,2	2,6	15,1	6800,3	-1,5	-8,3	11258,4	0,0	17,4
Απρ./Apr.	7197,4	2,3	10,7	10727,5	3,1	15,5	6748,5	-2,1	-8,0	11215,5	-0,4	15,8
Μάιος/May	7312,3	4,0	10,9	10211,1	3,3	13,7	6829,3	-1,1	-5,2	11318,9	0,6	15,8
Ιούν./Jun.	7405,9	5,4	9,4	10230,8	3,8	10,3	5808,3	1,7	-8,4	11293,5	0,4	10,8
Ιούλ./Jul.	7380,1	5,1	8,3	10283,2	4,3	9,4	5843,3	2,1	-10,4	11302,0	0,5	9,4
Αύγ./Aug.	7195,7	4,3	6,4	10370,2	6,0	7,1	5920,5	3,1	5,0	11252,7	0,6	5,1
Σεπτ./Sept.	7176,0	4,9	4,8	9931,5	3,9	5,7	6307,9	7,8	12,2	11269,9	0,8	2,4
Οκτ./Oct.	7172,1	4,9	5,4	9844,4	4,0	2,7	6198,0	6,5	2,8	11284,7	1,0	1,0

Πηγή: Τράπεζα της Ελλάδος / Source: Bank of Greece.

(1) Περιλαμβάνονται τα δάνεια, οι τοποθετήσεις των ΝΧΙ σε εταιρικά ομόλογα, τα τιτλοποιημένα δάνεια καθώς και τα τιτλοποιημένα εταιρικά ομόλογα / Including loans, MFI holdings of corporate bonds, securitised loans as well as securitised corporate bonds.

(2) Βλ. υποσημείωση (2) στον πίνακα IV.13 / See footnote (2), table IV.13.

(%) Μεταβολή έναντι προηγούμενου έτους / Change over previous year

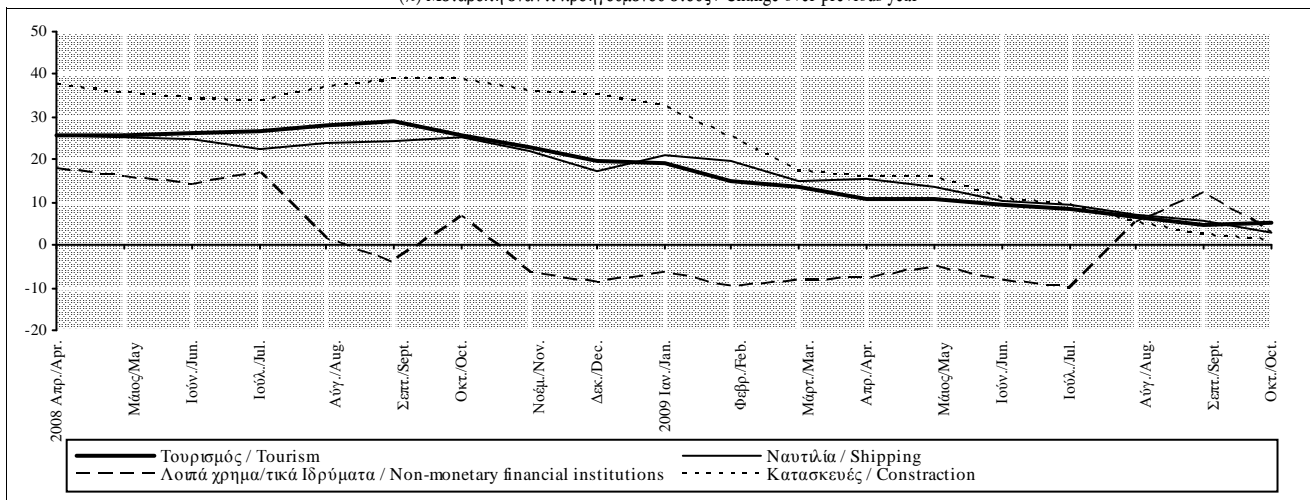

**Πίνακας IV.16. ΧΡΗΜΑΤΟΔΟΤΗΣΗ ΤΩΝ ΕΓΧΩΡΙΩΝ ΕΠΙΧΕΙΡΗΣΕΩΝ ΚΑΤΑ ΚΛΑΔΟ ΔΡΑΣΤΗΡΙΟΤΗΤΑΣ ΑΠΟ ΤΑ ΕΓΧΩΡΙΑ NXI (1),(2) (συνέχεια)**

**Table IV.16. DOMESTIC MFI CREDIT TO DOMESTIC ENTERPRISES BY BRANCH OF ECONOMIC ACTIVITY (1),(2) (continued)**

Τέλος περιόδου  End of period	Ηλεκτρισμός, Φωταέριο, Υδρευση Electricity, Gas, Water Supply			Μεταφορές (πλην ναυτιλίας), επικοινωνίες Transport (other than shipping), communications			Λοιπά Other		
	Υπόλοιπο (εκατ. ευρώ) Outstanding amounts (mil. euros)	(% Μεταβολή(3)/ Change(3))		Υπόλοιπο (εκατ. ευρώ) Outstanding amounts (mil. euros)	(% Μεταβολή(3)/ Change(3))		Υπόλοιπο (εκατ. ευρώ) Outstanding amounts (mil. euros)	(% Μεταβολή(3)/ Change(3))	
		Δεκεμβρίου December	Προηγούμε. έτους Previous year		Δεκεμβρίου December	Προηγούμε. έτους Previous year		Δεκεμβρίου December	Προηγούμε. έτους Previous year
2006	1884,1	6,4	6,4	2465,4	39,1	39,1	16796,0	27,9	27,9
2007	2703,1	44,3	44,3	3670,4	50,3	50,3	20812,2	25,3	25,3
2008	3518,4	29,8	29,8	4642,4	26,8	26,8	25741,7	23,4	23,4
2008 II	2903,6	7,5	21,6	4185,6	14,3	23,1	23361,0	12,6	25,2
III	3416,3	26,3	36,0	5051,9	37,9	44,2	24034,8	15,5	23,5
IV	3518,4	29,8	29,8	4642,4	26,8	26,8	25741,7	23,4	23,4
2009 I	3627,3	3,1	26,8	4548,4	-2,0	8,8	26502,2	2,8	19,6
II	3376,9	-3,9	16,0	4717,7	1,7	12,8	26743,2	4,9	15,0
III	3803,4	8,2	11,3	5745,0	23,9	13,9	26902,9	6,2	13,4
2008 Απρ./Apr.	2651,2	-1,8	19,7	4202,6	14,7	68,4	22318,9	7,5	29,4
Μάιος/May	2605,2	-3,5	15,2	4197,9	14,6	68,0	22946,0	10,5	32,2
Ιούν./Jun.	2903,6	7,5	21,6	4185,6	14,3	23,1	23361,0	12,6	25,2
Ιούλ./Jul.	2986,9	10,6	25,1	4111,2	12,3	19,3	23335,3	12,5	26,1
Αύγ./Aug.	3172,8	17,4	26,5	4714,3	28,7	37,2	23945,9	15,3	25,8
Σεπτ./Sept.	3416,3	26,3	36,0	5051,9	37,9	44,2	24034,8	15,5	23,5
Οκτ./Oct.	3391,4	24,8	41,6	5039,5	37,1	41,9	24425,4	16,2	23,9
Νοέμ./Nov.	3226,7	18,9	34,8	4647,1	26,6	29,4	24998,9	19,3	23,4
Δεκ./Dec.	3518,4	29,8	29,8	4642,4	26,8	26,8	25741,7	23,4	23,4
2009 Ιαν./Jan.	3600,6	2,3	29,4	4665,5	0,3	23,2	26326,4	1,9	21,8
Φεβρ./Feb.	3307,4	-6,0	17,9	4562,4	-1,8	13,3	26575,7	2,9	23,0
Μάρτ./Mar.	3627,3	3,1	26,8	4548,4	-2,0	8,8	26502,2	2,8	19,6
Απρ./Apr.	3558,7	1,2	33,8	4584,1	-1,3	9,1	26497,7	2,8	18,0
Μάιος/May	3582,5	1,9	37,2	4645,4	0,1	10,8	26492,5	2,9	14,9
Ιούν./Jun.	3376,9	-3,9	16,0	4717,7	1,7	12,8	26743,2	4,9	15,0
Ιούλ./Jul.	3422,4	-2,6	14,3	4994,9	7,7	21,6	26766,6	5,0	15,2
Αύγ./Aug.	3630,5	3,3	14,2	5706,9	23,0	21,2	26691,2	5,3	12,7
Σεπτ./Sept.	3803,4	8,2	11,3	5745,0	23,9	13,9	26902,9	6,2	13,4
Οκτ./Oct.	3797,4	8,0	12,4	5757,7	24,2	14,7	27251,4	7,6	14,1

Πηγή: Τράπεζα της Ελλάδος / Source: Bank of Greece.

(1) Περιλαμβάνονται τα δάνεια, οι τοποθετήσεις των NXI σε εταιρικά ομόλογα, τα τιτλοποιημένα δάνεια καθώς και τα τιτλοποιημένα εταιρικά ομόλογα / Including loans, MFI holdings of corporate bonds, securitised loans as well as securitised corporate bonds.

(2) Βλ. υποσημείωση (2) στον πίνακα IV.13 / See footnote (2), table IV.13.

(%) Μεταβολή έναντι προηγούμενου έτους / Change over previous year

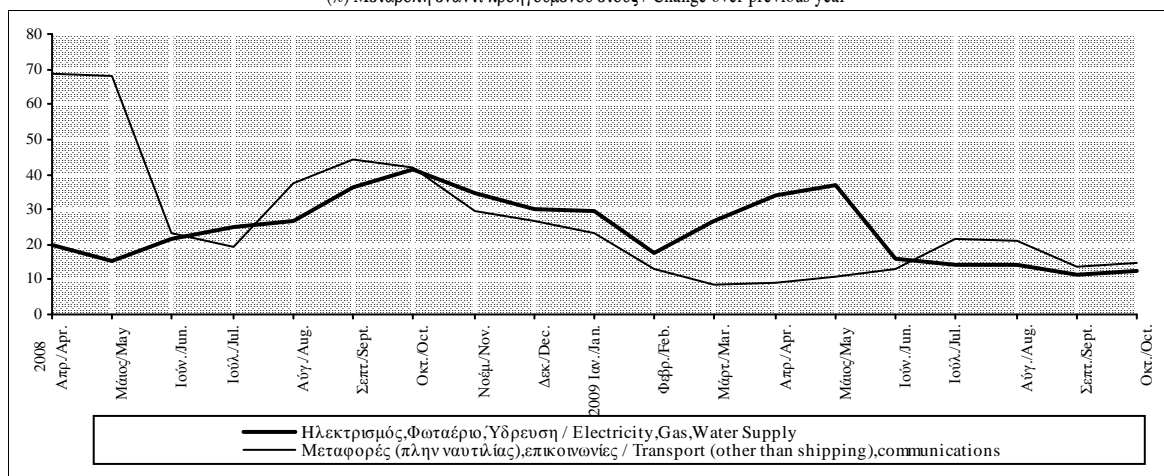

Πίνακας IV.17. ΧΡΗΜΑΤΟΔΟΤΗΣΗ ΤΩΝ ΕΓΧΩΡΙΩΝ ΝΟΙΚΟΚΥΡΙΩΝ ΚΑΤΑ ΚΑΤΗΓΟΡΙΑ ΑΠΟ ΤΑ ΕΓΧΩΡΙΑ ΝΧΙ (1),(2)

Table IV.17. DOMESTIC MFI CREDIT TO DOMESTIC HOUSEHOLDS BY LOAN TYPE (1),(2)

Τέλος Περίοδου	Σύνολο Total			Στεγαστικά δάνεια Housing loans			Καταναλωτική Πίστη Consumer credit			Λοιπά Other		
	Υπόλοιπο (εκατ. ευρώ) Outstanding amounts (million euros)	(% Μεταβ./ Change Δεκεμβρίου Προηγούμε έτους December Previous year		Υπόλοιπο (εκατ. ευρώ) Outstanding amounts (million euros)	(% Μεταβ./ Change Δεκεμβρίου Προηγούμε έτους December Previous year		Υπόλοιπο (εκατ. ευρώ) Outstanding amounts (million euros)	(% Μεταβ./ Change Δεκεμβρίου Προηγούμε έτους December Previous year		Υπόλοιπο (εκατ. ευρώ) Outstanding amounts (million euros)	(% Μεταβ./ Change Δεκεμβρίου Προηγούμε έτους December Previous year	
2004	52560,8	30,4	30,4	34052,2	27,6	27,6	17053,8	37,9	37,9	1454,8	16,0	16,0
2005	68893,7	31,0	31,0	45419,8	33,0	33,0	21825,1	28,7	28,7	1648,8	13,5	13,5
2006	85876,5	25,7	25,7	57145,0	26,3	26,3	26596,6	23,9	23,9	2134,9	30,2	30,2
2007	104116,4	22,4	22,4	69363,3	21,9	21,9	31942,4	22,4	22,4	2810,7	35,6	35,6
2008	117203,1	12,8	12,8	77699,9	11,5	11,5	36435,0	16,0	16,0	3068,2	9,5	9,5
2008 II	111618,8	7,5	18,8	74064,3	6,9	17,5	34606,4	9,1	21,4	2948,1	5,2	23,2
III	115098,1	10,8	16,4	76055,4	9,6	15,1	36037,0	13,9	20,7	3005,7	7,3	2,9
IV	117203,1	12,8	12,8	77699,9	11,5	11,5	36435,0	16,0	16,0	3068,2	9,5	9,5
2009 I	117384,4	0,4	9,2	78066,3	0,7	8,7	36369,2	0,2	10,9	2948,9	-3,9	2,2
II	117985,8	1,2	6,2	78734,2	1,6	6,0	36280,8	0,7	7,1	2970,8	-3,1	0,9
III	118895,7	2,0	3,9	79560,2	2,6	4,3	36391,6	1,4	3,3	2943,9	-4,0	-2,0
2008 Απρ./Apr.	108722,1	4,6	20,2	72270,5	4,3	18,8	33677,9	5,9	22,4	2773,7	-1,0	31,3
Μάιος/May	110041,5	6,0	19,6	73006,6	5,4	18,3	34195,7	7,6	21,5	2839,2	1,3	32,1
Ιούν./Jun.	111618,8	7,5	18,8	74064,3	6,9	17,5	34606,4	9,1	21,4	2948,1	5,2	23,2
Ιούλ./Jul.	112909,0	8,8	18,1	74829,6	8,1	16,7	35132,8	10,8	21,2	2946,6	5,1	15,6
Αύγ./Aug.	113609,2	9,5	17,2	75203,6	8,5	15,8	35483,3	12,1	20,6	2922,3	4,3	12,6
Σεπτ./Sept.	115098,1	10,8	16,4	76055,4	9,6	15,1	36037,0	13,9	20,7	3005,7	7,3	2,9
Οκτ./Oct.	116181,8	11,5	15,4	76853,9	10,1	14,1	36281,9	14,8	19,1	3046,0	8,7	5,5
Νοέμ./Nov.	116539,7	12,2	14,4	77003,3	10,8	13,0	36492,2	15,5	17,8	3044,2	8,6	10,8
Δεκ./Dec.	117203,1	12,8	12,8	77699,9	11,5	11,5	36435,0	16,0	16,0	3068,2	9,5	9,5
2009 Ιαν./Jan.	117271,9	0,1	11,8	77812,6	0,2	10,6	36449,3	0,1	14,7	3010,0	-1,9	8,9
Φεβρ./Feb.	117486,9	0,3	10,3	78002,9	0,4	9,6	36512,8	0,4	12,3	2971,2	-3,1	5,8
Μάρτ./Mar.	117384,4	0,4	9,2	78066,3	0,7	8,7	36369,2	0,2	10,9	2948,9	-3,9	2,2
Απρ./Apr.	117408,3	0,5	8,4	78235,2	0,8	7,8	36244,7	0,2	9,8	2928,4	-4,5	5,7
Μάιος/May	117683,3	0,8	7,3	78395,5	1,1	6,9	36317,7	0,5	8,4	2970,1	-3,2	4,7
Ιούν./Jun.	117985,8	1,2	6,2	78734,2	1,6	6,0	36280,8	0,7	7,1	2970,8	-3,1	0,9
Ιούλ./Jul.	118333,9	1,5	5,2	79041,9	2,0	5,2	36383,9	1,0	5,8	2908,1	-5,2	-1,2
Αύγ./Aug.	118472,3	1,6	4,7	79144,6	2,1	4,8	36445,0	1,3	4,8	2882,7	-6,0	-1,3
Σεπτ./Sept.	118895,7	2,0	3,9	79560,2	2,6	4,3	36391,6	1,4	3,3	2943,9	-4,0	-2,0
Οκτ./Oct.	118945,1	2,1	3,3	79670,0	2,7	4,0	36328,7	1,4	2,4	2946,4	-3,9	-3,2

Πηγή: Τράπεζα της Ελλάδος / Source: Bank of Greece.

(1) Περιλαμβάνονται τα δάνεια και τα τιτλοποιημένα δάνεια / Including loans and securitised loans.

(2) Οι ρυθμοί μεταβολής υπολογίζονται αφού ληφθούν υπόψη οι διαγραφές δανείων και οι διακυμάνσεις συναλλαγματικών ισοτιμιών / Rates of change are calculated taking into account loan write-offs and exchange rate variations.

(%) Μεταβολή έναντι προηγούμενου έτους / Change over previous year

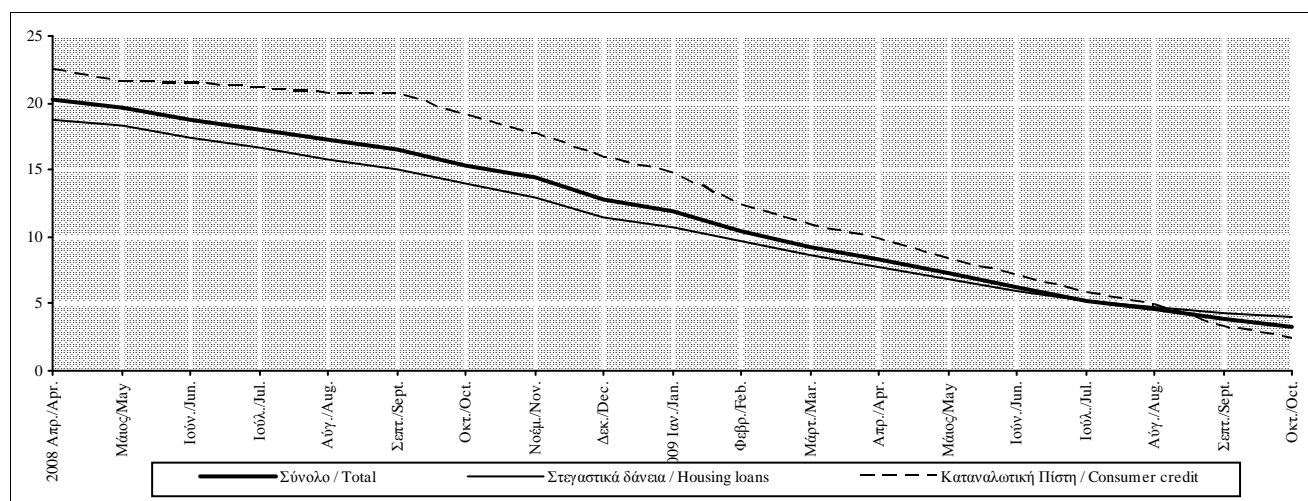

Πίνακας IV.18. ΑΝΑΛΥΣΗ ΤΩΝ ΣΤΕΓΑΣΤΙΚΩΝ ΔΑΝΕΙΩΝ ΚΑΤΑ ΦΟΡΕΑ ΧΡΗΜΑΤΟΔΟΤΗΣΗΣ ΑΠΟ ΤΑ ΕΓΧΩΡΙΑ ΝΧΙ (1),(2)

Table IV.18. BREAKDOWN OF DOMESTIC MFI HOUSING LOANS BY TYPE OF MFI (1),(2)

Τέλος Περίοδου	Σύνολο			Εμπορικές τράπεζες			Ειδικοί πιστωτικοί οργανισμοί (3)			Υπόμνηση: Τιτλοποιημένα στεγαστικά δάνεια Memo: Securitised housing loans
	Total			Commercial banks			Specialised credit institutions (3)			
	Υπόλοιπο (εκατ. ευρώ)  Outstanding amounts (million euros)	(% Μεταβολή/ Change Δεκεμβρίου Προηγούμ. έτους		Υπόλοιπο (εκατ. ευρώ)  Outstanding amounts (million euros)	(% Μεταβολή/ Change Δεκεμβρίου Προηγούμ. έτους		Υπόλοιπο (εκατ. ευρώ)  Outstanding amounts (million euros)	(% Μεταβολή/ Change Δεκεμβρίου Προηγούμ. έτους		
		December	Previous year		December	Previous year		December	Previous year	
2004	34052,2	27,6	27,6	30603,3	29,8	29,8	3448,9	20,6	20,6	925,4
2005	45419,8	33,0	33,0	41521,8	35,2	35,2	3898,0	13,0	13,0	2220,4
2006	57145,0	26,3	26,3	53022,7	28,3	28,3	4122,3	5,8	5,8	4642,5
2007	69363,3	21,9	21,9	64905,8	23,0	23,0	4457,5	8,1	8,1	5750,2
2008	77699,9	11,5	11,5	72947,0	11,8	11,8	4752,9	6,6	6,6	12253,6
2008 II	74064,3	6,9	17,5	69457,6	7,1	18,3	4606,7	3,3	6,4	7185,8
III	76055,4	9,6	15,1	71428,6	10,0	15,7	4626,8	3,8	6,3	10319,7
IV	77699,9	11,5	11,5	72947,0	11,8	11,8	4752,9	6,6	6,6	12253,6
2009 I	78066,3	0,7	8,7	73286,3	0,7	8,9	4780,0	0,6	6,4	12489,5
II	78734,2	1,6	6,0	73817,6	1,5	5,9	4916,6	3,4	6,7	13143,6
III	79560,2	2,6	4,3	74638,1	2,5	4,2	4922,1	3,6	6,4	12915,1
2008 Απρ./Apr.	72270,5	4,3	18,8	67763,6	4,5	19,6	4506,9	1,1	7,2	7342,5
Μάιος/May	73006,6	5,4	18,3	68515,6	5,7	19,2	4491,0	0,8	6,4	7302,0
Ιούν./Jun.	74064,3	6,9	17,5	69457,6	7,1	18,3	4606,7	3,3	6,4	7185,8
Ιούλ./Jul.	74829,6	8,1	16,7	70207,9	8,4	17,5	4621,7	3,7	6,6	10381,6
Αύγ./Aug.	75203,6	8,5	15,8	70587,4	8,9	16,5	4616,2	3,6	6,3	10349,4
Σεπτ./Sept.	76055,4	9,6	15,1	71428,6	10,0	15,7	4626,8	3,8	6,3	10319,7
Οκτ./Oct.	76853,9	10,1	14,1	72224,1	10,6	14,6	4629,8	3,9	5,9	10236,6
Νοέμ./Nov.	77003,3	10,8	13,0	72362,3	11,2	13,4	4641,0	4,1	6,3	12312,9
Δεκ./Dec.	77699,9	11,5	11,5	72947,0	11,8	11,8	4752,9	6,6	6,6	12253,6
2009 Ιαν./Jan.	77812,6	0,2	10,6	73047,7	0,2	10,9	4764,9	0,3	6,5	12184,5
Φεβρ./Feb.	78002,9	0,4	9,6	73230,4	0,4	9,9	4772,5	0,4	6,1	12541,6
Μάρτ./Mar.	78066,3	0,7	8,7	73286,3	0,7	8,9	4780,0	0,6	6,4	12489,5
Απρ./Apr.	78235,2	0,8	7,8	73447,2	0,8	7,9	4788,0	0,7	6,2	12406,1
Μάιος/May	78395,5	1,1	6,9	73600,9	1,1	6,9	4794,6	0,9	6,8	13212,3
Ιούν./Jun.	78734,2	1,6	6,0	73817,6	1,5	5,9	4916,6	3,4	6,7	13143,6
Ιούλ./Jul.	79041,9	2,0	5,2	74116,1	1,9	5,1	4925,8	3,6	6,6	13031,3
Αύγ./Aug.	79144,6	2,1	4,8	74235,8	2,0	4,7	4908,8	3,3	6,3	12949,1
Σεπτ./Sept.	79560,2	2,6	4,3	74638,1	2,5	4,2	4922,1	3,6	6,4	12915,1
Οκτ./Oct.	79670,0	2,7	4,0	74743,6	2,7	3,8	4926,4	3,7	6,4	12797,8

Πηγή: Τράπεζα της Ελλάδος / Source: Bank of Greece.

(1) Περιλαμβάνονται τα δάνεια και τα τιτλοποιημένα δάνεια / Including loans and securitised loans.

(2) Οι ρυθμοί μεταβολής υπολογίζονται αφού ληφθούν υπόψη οι διαγραφές δανείων και οι διακυμάνσεις συναλλαγματικών ισοτιμιών / Rates of change are calculated taking into account loan write-offs and exchange rate variations.

(3) Περιλαμβάνονται το Ταμείο Παρακαταθηκών και Δανείων και η Τράπεζα της Ελλάδος / Including Deposits and Loans Fund and Bank of Greece.

(%) Μεταβολή έναντι προηγούμενου έτους / Change over previous year

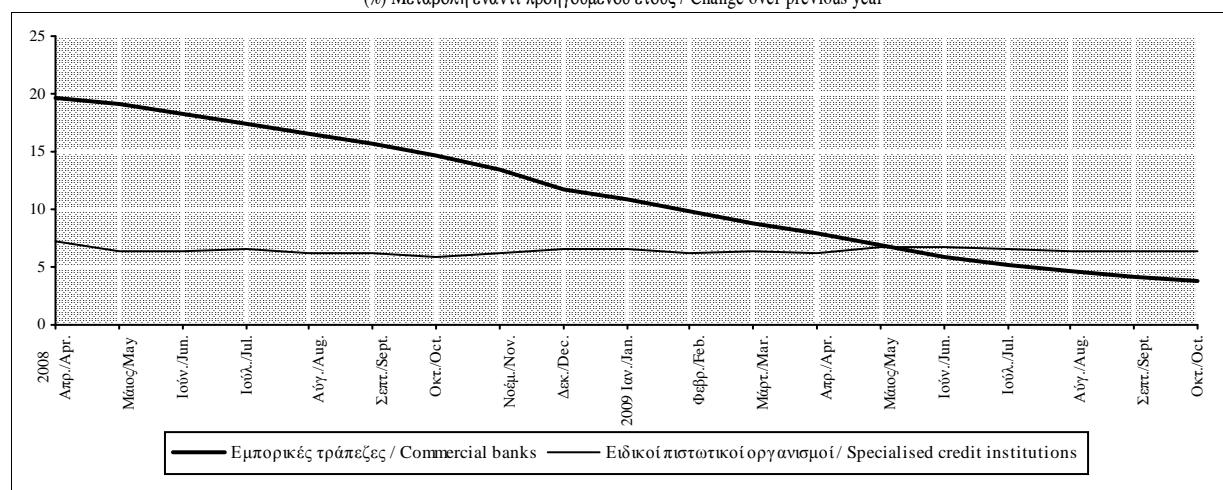

Πίνακας IV.19. ΑΝΑΛΥΣΗ ΤΗΣ ΚΑΤΑΝΑΛΩΤΙΚΗΣ ΠΙΣΤΗΣ ΚΑΤΑ ΚΑΤΗΓΟΡΙΑ ΔΑΝΕΙΩΝ ΑΠΟ ΤΑ ΕΓΧΩΡΙΑ ΝΧΙ (1),(2)

Table IV.19. BREAKDOWN OF DOMESTIC MFI CONSUMER CREDIT BY TYPE OF LOANS (1),(2)

Τέλος Περίοδου	Σύνολο Total			Μέσω πιστωτικών καρτών Credit cards			Λοιπά καταναλωτικά δάνεια (3) Other consumer loans (3)		
	Υπόλοιπο (εκατ. ευρώ) Outstanding amounts (million euros)	(% Μεταβ./ Change		Υπόλοιπο (εκατ. ευρώ) Outstanding amounts (million euros)	(% Μεταβ./ Change		Υπόλοιπο (εκατ. ευρώ) Outstanding amounts (million euros)	(% Μεταβ./ Change	
		Δεκεμβρίου December	Προηγ. έτους Previous year		Δεκεμβρίου December	Προηγ. έτους Previous year		Δεκεμβρίου December	Προηγ. έτους Previous year
2004	17053,8	37,9	37,9	7665,4	23,6	23,6	9388,4	52,2	52,2
2005	21825,1	28,7	28,7	8445,5	10,8	10,8	13379,6	43,3	43,3
2006	26596,6	23,9	23,9	8716,0	4,8	4,8	17880,6	36,0	36,0
2007	31942,4	22,4	22,4	9275,1	8,4	8,4	22667,3	29,3	29,3
2008	36435,0	16,0	16,0	10044,4	10,0	10,0	26390,6	18,4	18,4
2008 II	34606,4	9,1	21,4	9757,7	5,9	13,7	24848,7	10,4	24,7
III	36037,0	13,9	20,7	10006,0	8,9	13,9	26031,0	15,9	23,5
IV	36435,0	16,0	16,0	10044,4	10,0	10,0	26390,6	18,4	18,4
2009 I	36369,2	0,2	10,9	10001,9	-0,1	6,0	26367,3	0,3	12,9
II	36280,8	0,7	7,1	9726,4	-2,1	1,8	26554,4	1,8	9,2
III	36391,6	1,4	3,3	9861,0	-0,4	0,7	26530,6	2,1	4,3
2008 Απρ./Apr.	33677,9	5,9	22,4	9625,3	4,2	13,6	24052,6	6,6	26,4
Μάιος/May	34195,7	7,6	21,5	9700,1	5,1	13,4	24495,6	8,6	25,1
Ιούν./Jun.	34606,4	9,1	21,4	9757,7	5,9	13,7	24848,7	10,4	24,7
Ιούλ./Jul.	35132,8	10,8	21,2	9835,1	6,8	13,8	25297,7	12,4	24,3
Αύγ./Aug.	35483,3	12,1	20,6	9920,4	7,9	14,1	25562,9	13,8	23,4
Σεπτ./Sept.	36037,0	13,9	20,7	10006,0	8,9	13,9	26031,0	15,9	23,5
Οκτ./Oct.	36281,9	14,8	19,1	10086,0	9,9	13,0	26195,9	16,8	21,6
Νοέμ./Nov.	36492,2	15,5	17,8	10116,3	10,3	12,2	26375,9	17,7	20,1
Δεκ./Dec.	36435,0	16,0	16,0	10044,4	10,0	10,0	26390,6	18,4	18,4
2009 Ιαν./Jan.	36449,3	0,1	14,7	10089,9	0,5	8,3	26359,4	-0,1	17,3
Φεβρ./Feb.	36512,8	0,4	12,3	10112,2	0,8	7,2	26400,6	0,2	14,3
Μάρτ./Mar.	36369,2	0,2	10,9	10001,9	-0,1	6,0	26367,3	0,3	12,9
Απρ./Apr.	36244,7	0,2	9,8	9958,1	-0,2	5,4	26286,6	0,4	11,6
Μάιος/May	36317,7	0,5	8,4	9948,5	-0,2	4,6	26369,2	0,8	9,9
Ιούν./Jun.	36280,8	0,7	7,1	9726,4	-2,1	1,8	26554,4	1,8	9,2
Ιούλ./Jul.	36383,9	1,0	5,8	9840,9	-1,0	2,1	26543,0	1,8	7,2
Αύγ./Aug.	36445,0	1,3	4,8	9879,4	-0,5	1,5	26565,6	1,9	6,1
Σεπτ./Sept.	36391,6	1,4	3,3	9861,0	-0,4	0,7	26530,6	2,1	4,3
Οκτ./Oct.	36328,7	1,4	2,4	9823,1	-0,7	-0,5	26505,6	2,2	3,6

Πηγή: Τράπεζα της Ελλάδος / Source: Bank of Greece.

(1) Περιλαμβάνονται τα δάνεια και τα τιτλοποιημένα δάνεια / Including loans and securitised loans.

(2) Οι ρυθμοί μεταβολής υπολογίζονται αφού ληφθούν υπόψη οι διαγραφές δανείων και οι διακυμάνσεις συναλλαγματικών ισοτιμιών / Rates of change are calculated taking into account loan write-offs and exchange rate variations.

(3) Περιλαμβάνονται τα καταναλωτικά δάνεια με δικαιολογητικά καθώς και τα προσωπικά δάνεια / Including loans against supporting documents and personal loans.

(%) Μεταβολή έναντι προηγούμενου έτους / Change over previous year

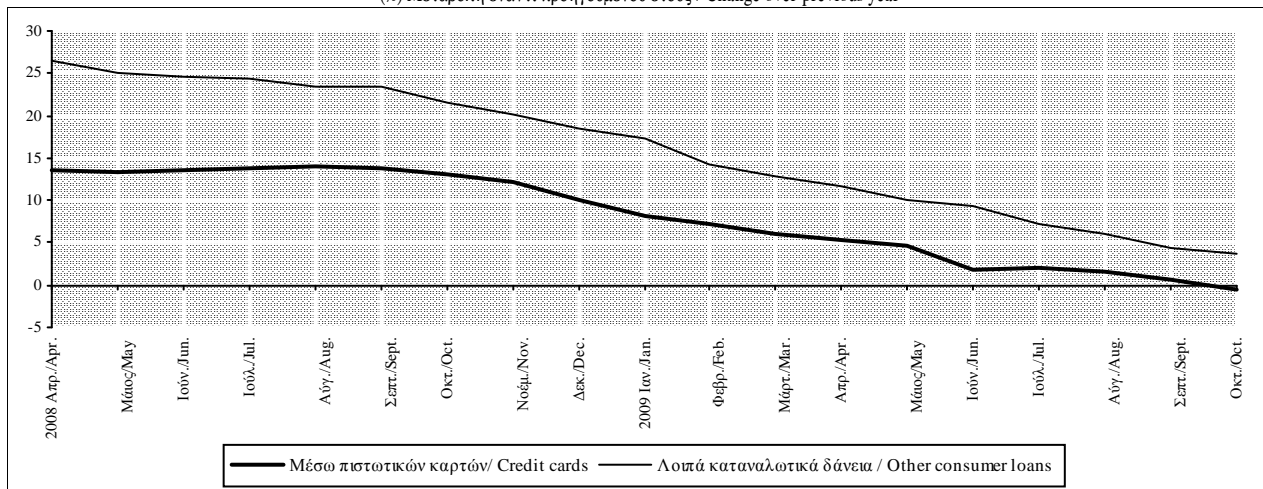

Πίνακας IV.20. ΑΝΑΛΥΣΗ ΤΟΠΟΘΕΤΗΣΕΩΝ ΤΩΝ ΛΟΙΠΩΝ ΝΧΙ ΣΕ ΟΜΟΛΟΓΑ ΕΚΔΟΘΕΝΤΑ ΑΠΟ ΕΓΧΩΡΙΕΣ ΕΠΙΧΕΙΡΗΣΕΙΣ ΠΛΗΝ ΝΧΙ (1),(2)

Table IV.20. OMFI HOLDINGS OF BONDS ISSUED BY DOMESTIC ENTERPRISES OTHER THAN MFIs, BREAKDOWN(1),(2)

Τέλος Περιόδου	Σύνολο Total			Γεωργία Agriculture			Βιομηχανία(3) Industry(3)			Εμπόριο Trade		
	Υπόλοιπο (εκατ. ευρώ) Outstanding amounts (mil. euros)	(% ) Μεταβ./ Change Δεκεμβρίου Προηγούμε. έτους December Previous year		Υπόλοιπο (εκατ. ευρώ) Outstanding amounts (mil. euros)	(% ) Μεταβ./ Change Δεκεμβρίου Προηγούμε. έτους December Previous year		Υπόλοιπο (εκατ. ευρώ) Outstanding amounts (mil. euros)	(% ) Μεταβ./ Change Δεκεμβρίου Προηγούμε. έτους December Previous year		Υπόλοιπο (εκατ. ευρώ) Outstanding amounts (mil. euros)	(% ) Μεταβ./ Change Δεκεμβρίου Προηγούμε. έτους December Previous year	
2006	14052,5	44,5	44,5	31,4	43,4	43,4	2849,2	30,7	30,7	2096,0	53,8	53,8
2007	18927,7	34,7	34,7	62,1	97,8	97,8	3876,4	36,1	36,1	3116,9	48,7	48,7
2008	24608,2	30,0	30,0	131,3	111,4	111,4	5020,4	29,5	29,5	4363,2	40,0	40,0
2008 II	22405,8	18,4	42,1	123,2	98,4	143,5	4570,3	17,9	42,9	3747,2	20,2	49,6
III	23167,8	22,4	34,2	122,6	97,4	112,1	4802,6	23,9	33,9	4120,4	32,2	46,1
IV	24608,2	30,0	30,0	131,3	111,4	111,4	5020,4	29,5	29,5	4363,2	40,0	40,0
2009 I	23853,4	2,6	21,9	141,1	7,5	90,4	5096,3	1,5	20,4	4613,2	5,7	39,4
II	22495,4	4,2	14,5	139,1	5,9	12,9	4904,4	-2,3	7,3	4023,4	3,9	20,9
III	23231,5	9,8	16,6	126,6	4,0	11,4	4620,0	-4,8	-0,5	3944,9	5,0	11,2
2008 Απρ./Apr.	21128,2	11,6	44,3	133,7	115,3	235,1	4192,4	8,2	39,9	3371,0	8,2	40,8
Μάιος/May	21902,2	15,7	45,4	128,9	107,6	223,1	4348,4	12,2	39,5	3660,8	17,5	49,5
Ιούν./Jun.	22405,8	18,4	42,1	123,2	98,4	143,5	4570,3	17,9	42,9	3747,2	20,2	49,6
Ιούλ./Jul.	23015,2	21,6	39,8	122,8	97,7	119,7	4656,1	20,1	37,6	3895,7	25,0	53,1
Αύγ./Aug.	22520,3	19,0	35,1	123,0	98,1	111,3	4662,8	20,3	34,3	3984,5	27,8	53,9
Σεπτ./Sept.	23167,8	22,4	34,2	122,6	97,4	112,1	4802,6	23,9	33,9	4120,4	32,2	46,1
Οκτ./Oct.	23987,2	26,7	37,3	125,3	101,8	116,0	5006,4	29,2	34,7	4203,2	34,9	48,0
Νοέμ./Nov.	23522,6	24,3	30,1	124,6	100,6	104,9	4985,6	28,6	33,7	4321,8	38,7	45,9
Δεκ./Dec.	24608,2	30,0	30,0	131,3	111,4	111,4	5020,4	29,5	29,5	4363,2	40,0	40,0
2009 Ιαν./Jan.	23565,5	1,5	29,0	130,7	-0,5	60,6	5013,0	-0,1	28,0	4525,2	3,7	44,8
Φεβρ./Feb.	23585,6	1,5	24,1	131,4	0,1	82,5	5067,0	0,9	22,3	4612,0	5,7	43,3
Μάρτ./Mar.	23853,4	2,6	21,9	141,1	7,5	90,4	5096,3	1,5	20,4	4613,2	5,7	39,4
Απρ./Apr.	23903,0	2,8	19,8	140,0	6,6	4,7	5014,1	-0,1	19,6	4632,0	6,2	37,4
Μάιος/May	24161,8	3,9	16,7	140,0	6,6	8,6	4979,5	-0,8	14,5	4612,8	5,7	26,0
Ιούν./Jun.	22495,4	4,2	14,5	139,1	5,9	12,9	4904,4	-2,3	7,3	4023,4	3,9	20,9
Ιούλ./Jul.	23138,9	6,8	14,2	138,3	5,3	12,6	4824,7	-3,9	3,6	4076,8	5,1	17,7
Αύγ./Aug.	23257,7	9,9	20,1	128,0	5,1	12,2	4656,1	-4,1	3,3	4028,3	6,9	17,1
Σεπτ./Sept.	23231,5	9,8	16,6	126,6	4,0	11,4	4620,0	-4,8	-0,5	3944,9	5,0	11,2
Οκτ./Oct.	23430,1	10,6	13,4	126,6	4,0	9,0	4601,8	-5,2	-4,9	3962,0	5,4	9,4

Πηγή: Τράπεζα της Ελλάδος / Source: Bank of Greece.

(1) Περιλαμβάνονται και τα τιτλοποιημένα εταιρικά ομόλογα /Including securitised corporate bonds.

(2) Οι ρυθμοί μεταβολής υπολογίζονται αφού ληφθούν υπόψη τα εταιρικά ομόλογα που μεταβίβασαν πιστωτικά ιδρύματα σε θυγατρικές τους τράπεζες εκτός Ελλάδος το 2009 / Rates of change are calculated taking into account corporate bonds that were transferred by credit institutions to their non-resident subsidiaries during 2009.

(3) Περιλαμβάνει τους κλάδους της μεταποίησης ( βιομηχανία, βιοτεχνία ) και των μεταλλείων / Including manufacturing ( industry, small-scale industry) and mining.

**Πίνακας IV.20. ΑΝΑΛΥΣΗ ΤΟΠΟΘΕΤΗΣΕΩΝ ΤΩΝ ΛΟΙΠΩΝ ΝΧΙ ΣΕ ΟΜΟΛΟΓΑ ΕΚΔΟΘΕΝΤΑ ΑΠΟ ΕΓΧΩΡΙΕΣ ΕΠΙΧΕΙΡΗΣΕΙΣ ΠΛΗΝ ΝΧΙ (1),(2)**  
(συνέχεια)

**Table IV.20. OMFI HOLDINGS OF BONDS ISSUED BY DOMESTIC ENTERPRISES OTHER THAN MFIs, BREAKDOWN (1),(2) (continued)**

Τέλος Περιόδου  End of Period	Τουρισμός Tourism			Ναυτιλία Shipping			Λοιπά χρημα/τικά Ιδρύματα Non-monetary financial institutions			Κατασκευές Construction		
	Υπόλοιπο (εκατ. ευρώ) Outstanding amounts (mil. euros)	(%) Μεταβ./ Change Δεκεμβρίου Προηγούμε. έτους December Previous year		Υπόλοιπο (εκατ. ευρώ) Outstanding amounts (mil. euros)	(%) Μεταβ./ Change Δεκεμβρίου Προηγούμε. έτους December Previous year		Υπόλοιπο (εκατ. ευρώ) Outstanding amounts (mil. euros)	(%) Μεταβ./ Change Δεκεμβρίου Προηγούμε. έτους December Previous year		Υπόλοιπο (εκατ. ευρώ) Outstanding amounts (mil. euros)	(%) Μεταβ./ Change Δεκεμβρίου Προηγούμε. έτους December Previous year	
2006	453,4	185,3	185,3	96,7	-11,7	-11,7	5086,7	28,5	28,5	350,4	211,7	211,7
2007	1109,2	144,6	144,6	153,6	58,8	58,8	5953,7	17,0	17,0	881,2	151,5	151,5
2008	1650,5	48,8	48,8	328,6	113,9	113,9	5058,9	-15,0	-15,0	1554,4	76,4	76,4
2008 II	1482,9	33,7	82,5	339,0	120,7	116,2	6190,2	4,0	11,4	1209,1	37,2	126,7
III	1617,8	45,9	67,7	341,1	122,1	123,4	5114,8	-14,1	-7,2	1377,5	56,3	74,7
IV	1650,5	48,8	48,8	328,6	113,9	113,9	5058,9	-15,0	-15,0	1554,4	76,4	76,4
2009 I	1763,4	6,8	37,9	299,0	-9,0	-15,3	3666,9	0,2	-13,6	1690,9	8,8	62,9
II	1792,6	8,6	20,9	293,2	-10,8	-13,5	2444,9	0,5	-17,9	1681,8	8,2	39,1
III	1564,1	2,6	4,7	276,3	-15,9	-19,0	2852,1	8,5	7,3	1708,2	13,8	28,4
2008 Απρ./Apr.	1426,2	28,6	102,3	353,2	129,9	225,8	5925,6	-0,5	21,3	1127,6	28,0	128,2
Μάιος/May	1470,5	32,6	92,3	353,5	130,1	225,8	5964,8	0,2	13,4	1141,7	29,6	132,5
Ιούν./Jun.	1482,9	33,7	82,5	339,0	120,7	116,2	6190,2	4,0	11,4	1209,1	37,2	126,7
Ιούλ./Jul.	1545,1	39,3	73,5	336,5	119,1	132,9	6410,1	7,7	15,8	1236,2	40,3	66,1
Αύγ./Aug.	1569,2	41,5	68,6	336,5	119,1	132,6	5161,5	-13,3	-5,6	1372,2	55,7	90,9
Σεπτ./Sept.	1617,8	45,9	67,7	341,1	122,1	123,4	5114,8	-14,1	-7,2	1377,5	56,3	74,7
Οκτ./Oct.	1649,1	48,7	57,8	336,3	118,9	118,1	5328,9	-10,5	-2,5	1508,0	71,1	84,4
Νοέμ./Nov.	1630,3	47,0	53,0	341,3	122,2	122,6	4757,0	-20,1	-18,1	1485,8	68,6	81,0
Δεκ./Dec.	1650,5	48,8	48,8	328,6	113,9	113,9	5058,9	-15,0	-15,0	1554,4	76,4	76,4
2009 Ιαν./Jan.	1680,8	1,8	47,4	328,5	0,0	122,4	3788,8	2,6	-12,0	1606,8	3,4	79,1
Φεβρ./Feb.	1741,1	5,5	34,4	323,7	-1,5	-8,5	3539,2	-2,4	-15,1	1663,8	7,0	76,9
Μάρτ./Mar.	1763,4	6,8	37,9	299,0	-9,0	-15,3	3666,9	0,2	-13,6	1690,9	8,8	62,9
Απρ./Apr.	1774,4	7,5	24,4	299,1	-9,0	-15,3	3590,0	-1,4	-15,8	1661,8	6,9	47,4
Μάιος/May	1795,6	8,8	22,1	299,1	-9,0	-15,4	3623,4	-0,7	-15,8	1660,9	6,9	45,5
Ιούν./Jun.	1792,6	8,6	20,9	293,2	-10,8	-13,5	2444,9	0,5	-17,9	1681,8	8,2	39,1
Ιούλ./Jul.	1786,0	8,2	15,6	293,2	-10,8	-12,9	2754,7	6,6	-15,9	1787,4	15,0	44,6
Αύγ./Aug.	1624,3	6,3	11,8	293,7	-10,6	-12,7	2845,3	8,4	6,2	1727,2	15,0	30,2
Σεπτ./Sept.	1564,1	2,6	4,7	276,3	-15,9	-19,0	2852,1	8,5	7,3	1708,2	13,8	28,4
Οκτ./Oct.	1598,3	4,7	4,8	275,9	-16,0	-18,0	2830,4	8,1	2,6	1678,3	11,8	15,3

Πηγή: Τράπεζα της Ελλάδος / Source: Bank of Greece.

(1) Περιλαμβάνονται και τα τιτλοποιημένα εταιρικά ομόλογα /Including securitised corporate bonds.

(2) Οι ρυθμοί μεταβολής υπολογίζονται αφού ληφθούν υπόψη τα εταιρικά ομόλογα που μεταβίβασαν πιστωτικά ιδρύματα σε θυγατρικές τους τράπεζες εκτός Ελλάδος το 2009 / Rates of change are calculated taking into account corporate bonds that were transferred by credit institutions to their non-resident subsidiaries during 2009.



**Πίνακας IV.20. ΑΝΑΛΥΣΗ ΤΟΠΟΘΕΤΗΣΕΩΝ ΤΩΝ ΛΟΙΠΩΝ ΝΧΙ ΣΕ ΟΜΟΛΟΓΑ ΕΚΔΟΘΕΝΤΑ ΑΠΟ ΕΓΧΩΡΙΕΣ ΕΠΙΧΕΙΡΗΣΕΙΣ ΠΛΗΝ ΝΧΙ (1),(2)(συνέχεια)**

**Table IV.20. OMFI HOLDINGS OF BONDS ISSUED BY DOMESTIC ENTERPRISES OTHER THAN MFIs, BREAKDOWN (1),(2) (continued)**

Τέλος περιόδου  End of period	Ηλεκτρισμός, Φωταέριο, Υδρευση Electricity, Gas, Water Supply			Μεταφορές (πλην ναυτιλίας), επικοινωνίες Transport (other than shipping), communications			Λοιπά Other		
	Υπόλοιπο (εκατ. ευρώ) Outstanding amounts (mil. euros)	(% Μεταβολή(3)/ Change(3) Δεκεμβρίου Προηγούμεν. έτους December Previous year		Υπόλοιπο (εκατ. ευρώ) Outstanding amounts (mil. euros)	(% Μεταβολή(3)/ Change(3) Δεκεμβρίου Προηγούμεν. έτους December Previous year		Υπόλοιπο (εκατ. ευρώ) Outstanding amounts (mil. euros)	(% Μεταβολή(3)/ Change(3) Δεκεμβρίου Προηγούμεν. έτους December Previous year	
2006	943,8	37,7	37,7	241,9	87,5	87,5	1903,0	88,8	88,8
2007	915,5	-3,0	-3,0	323,8	33,9	33,9	2535,3	33,2	33,2
2008	1366,7	49,3	49,3	1219,4	276,6	276,6	3914,8	54,4	54,4
2008 II	1176,7	28,5	39,4	669,9	106,9	143,2	2897,3	14,3	58,2
III	1346,3	47,1	48,8	1162,4	259,0	281,9	3162,3	24,7	45,7
IV	1366,7	49,3	49,3	1219,4	276,6	276,6	3914,8	54,4	54,4
2009 I	1479,5	8,3	33,2	1184,3	-2,9	77,1	3918,8	0,1	40,7
II	1580,2	15,6	34,3	1207,0	-1,0	80,2	4428,8	13,3	53,0
III	1963,6	43,7	45,9	1885,3	54,6	62,2	4290,4	13,3	40,3
2008 Απρ./Apr.	1112,1	21,5	25,4	669,8	106,9	147,7	2816,6	11,1	51,4
Μάιος/May	1110,7	21,3	32,5	683,5	111,1	152,9	3039,4	19,9	76,0
Ιούν./Jun.	1176,7	28,5	39,4	669,9	106,9	143,2	2897,3	14,3	58,2
Ιούλ./Jul.	1162,1	26,9	38,6	649,8	100,7	136,0	3000,8	18,4	46,3
Αύγ./Aug.	1193,2	30,3	34,5	991,4	206,2	227,2	3126,0	23,3	48,9
Σεπτ./Sept.	1346,3	47,1	48,8	1162,4	259,0	281,9	3162,3	24,7	45,7
Οκτ./Oct.	1348,3	47,3	48,7	1223,4	277,8	299,4	3258,3	28,5	51,3
Νοέμ./Nov.	1233,6	34,7	53,5	1222,5	277,5	269,9	3420,1	34,9	46,0
Δεκ./Dec.	1366,7	49,3	49,3	1219,4	276,6	276,6	3914,8	54,4	54,4
2009 Ιαν./Jan.	1448,0	5,9	39,4	1216,8	-0,2	226,6	3826,9	-2,2	39,7
Φεβρ./Feb.	1454,4	6,4	30,8	1169,1	-4,1	90,8	3883,9	-0,8	51,6
Μάρτ./Mar.	1479,5	8,3	33,2	1184,3	-2,9	77,1	3918,8	0,1	40,7
Απρ./Apr.	1534,8	12,3	38,0	1206,3	-1,1	80,1	4050,5	3,5	43,8
Μάιος/May	1623,4	18,8	46,2	1202,5	-1,4	75,9	4224,6	7,9	39,0
Ιούν./Jun.	1580,2	15,6	34,3	1207,0	-1,0	80,2	4428,8	13,3	53,0
Ιούλ./Jul.	1622,5	18,7	39,6	1421,7	16,6	118,8	4433,6	13,4	47,9
Αύγ./Aug.	1812,1	32,6	51,9	1901,0	55,9	91,7	4241,7	12,1	40,3
Σεπτ./Sept.	1963,6	43,7	45,9	1885,3	54,6	62,2	4290,4	13,3	40,3
Οκτ./Oct.	2062,6	50,9	53,0	1884,1	54,5	54,0	4410,1	16,4	39,8

Πηγή: Τράπεζα της Ελλάδος / Source: Bank of Greece.

(1) Περιλαμβάνονται και τα τιτλοποιημένα εταιρικά ομόλογα / Including securitised corporate bonds.

(2) Οι ρυθμοί μεταβολής υπολογίζονται αφού ληφθούν υπόψη τα εταιρικά ομόλογα που μεταβίβασαν πιστωτικά ιδρύματα σε θυγατρικές τους τράπεζες εκτός Ελλάδος το 2009 / Rates of change are calculated taking into account corporate bonds that were transferred by credit institutions to their non-resident subsidiaries during 2009.

**Πίνακας IV.21. ΕΠΙΤΟΚΙΑ ΤΗΣ ΕΚΤ ΚΑΙ ΤΗΣ ΤΡΑΠΕΖΑΣ ΤΗΣ ΕΛΛΑΔΟΣ (ύψος σε ποσοστά % ετησίως)**

**Table IV.21. ECB AND BANK OF GREECE INTEREST RATES (levels in percentages per annum)**

**1. Επιτόκια ΕΚΤ / ECB interest rates**

**2. Επιτόκια της Τράπεζας της Ελλάδος / Bank of Greece interest rates**

Από (1)	Διευκόλυνση αποδοχής καταθέσεων	Πράξεις κύριας αναχρηματοδότησης Main refinancing operations)		Διευκόλυνση οριακής χρημ-ατοδότησης	Από	Αποδοχή καταθέσεων διάρκειας μίας ημέρας-1ο κλιμάκιο (4)	Αποδοχή καταθέσεων διάρκειας μίας ημέρας-2ο κλιμάκιο	Πράξεις διάρκειας 14 ημερών	Χρηματοδότηση με ενέχυρο τίτλους Ελληνικού Δημοσίου
		Δημοπρασίες σταθερού επιτοκίου Fixed rate tenders	Δημοπρασίες ανταγωνιστικού επιτοκίου Variable rate tenders						
With effect from (1)	Deposit facility	Σταθερό επιτόκιο Fixed rate	Ελάχιστο επιτόκιο προσφορών Minimum bid rate	Marginal lending facility	With effect from	Overnight deposit facility-1st tier (4)	Overnight deposit facility-2nd tier	14-day refinancing operations	Lombard rate
1999 Ιαν. 1 / Jan. 1	2,00	3,00	-	4,50	1999 Ιαν. 14 / Jan. 14	11,50	9,75	12,00	13,50
Ιαν. 4 / Jan. 4 (2)	2,75	3,00	-	3,25	Οκτ. 21 / Oct. 2	11,00	9,75	11,50	13,00
Ιαν. 22 / Jan. 22	2,00	3,00	-	4,50	Δεκ. 16 / Dec. 16	10,25	9,25	10,75	12,25
Απρ. 9 / Apr. 9	1,50	2,50	-	3,50	Δεκ. 27 / Dec. 2	10,25	9,00	10,75	11,50
Νοέμ. 5 / Nov. 5	2,00	3,00	-	4,00	2000 Ιαν. 27 / Jan. 2	9,50	8,50	9,75	11,00
2000 Φεβ. 4 / Feb. 4	2,25	3,25	-	4,25	Μάρτ. 9 / Mar. 9	8,75	8,00	9,25	10,25
Μάρτ. 17 / Mar. 17	2,50	3,50	-	4,50	Απρ. 20 / Apr. 2	8,00	7,50	8,75	9,50
Απρ. 28 / Apr. 28	2,75	3,75	-	4,75	Ιούν. 29 / June 2	7,25		8,25	9,00
Ιούν. 9 / June 9	3,25	4,25	-	5,25	Σεπτ. 6 / Sept. 6	6,50		7,50	8,25
Ιούν. 28 / June 28 (3)	3,25	-	4,25	5,25	Νοέμ. 15 / Nov. 15	6,00		7,00	7,75
Σεπτ. 1 / Sept. 1	3,50	-	4,50	5,50	Νοέμ. 29 / Nov. 2	5,50		6,50	7,25
Οκτ. 6 / Oct. 6	3,75	-	4,75	5,75	Δεκ. 13 / Dec. 13	4,75		5,75	6,50
2001 Μάιος 11 / May 11	3,50	-	4,50	5,50	Δεκ. 27 / Dec. 2	3,75		4,75	5,75
Αυγ. 31 / Aug. 31	3,25	-	4,25	5,25					
Σεπτ. 18 / Sept. 18	2,75	-	3,75	4,75					
Νοέμ. 9 / Nov. 9	2,25	-	3,25	4,25					
2002 Δεκ. 6 / Dec. 6	1,75	-	2,75	3,75					
2003 Μάρτ. 7 / Mar. 7	1,50	-	2,50	3,50					
Ιούν. 6 / June 6	1,00	-	2,00	3,00					
2005 Δεκ. 6 / Dec. 6	1,25	-	2,25	3,25					
2006 Μάρτ. 8 / Mar. 8	1,50	-	2,50	3,50					
Ιούν. 15 / June 15	1,75	-	2,75	3,75					
Αυγ. 9 / Aug. 9	2,00	-	3,00	4,00					
Οκτ. 11 / Oct. 11	2,25	-	3,25	4,25					
Δεκ. 13 / Dec. 13	2,50	-	3,50	4,50					
2007 Μάρτ. 14 / Mar. 14	2,75	-	3,75	4,75					
Ιούν. 13 / June 13	3,00	-	4,00	5,00					
2008 Ιουλ. 9 / July 9	3,25	-	4,25	5,25					
Οκτ. 8 / Oct. 8	2,75	-	-	4,75					
Οκτ. 9 / Oct. 9 (4)	3,25	-	-	4,25					
Οκτ. 15 / Oct. 15 (5)	3,25	3,75	-	4,25					
Νοέμ. 12 / Nov. 12	2,75	3,25	-	3,75					
Δεκ. 10 / Dec. 10	2,00	2,50	-	3,00					
2009 Ιαν. 21 / Jan. 21	1,00	2,00	-	3,00					
Μάρτ. 11 / Mar. 11	0,50	1,50	-	2,50					
Απρ. 8 / Apr. 8	0,25	1,25	-	2,25					
Μάιος 13 / May 13	0,25	1,00	-	1,75					

Πηγή: ΕΚΤ και Τράπεζα της Ελλάδος / Source: ECB and Bank of Greece.

(1) Από την 1η Ιανουαρίου 1999 μέχρι την 9η Μαρτίου 2004, η ημερομηνία αφορά τις διευκολύνσεις αποδοχής καταθέσεων και οριακής χρηματοδότησης. Για τις πράξεις κύριας αναχρηματοδότησης, οι μεταβολές των επιτοκίων ισχύουν από την πρώτη πράξη μετά την αναφερόμενη ημερομηνία. Η μεταβολή της 18ης Σεπτεμβρίου 2001 τέθηκε σε ισχύ αθημερόν. Από τις 10 Μαρτίου 2004 και εξής, η ημερομηνία αφορά τις διευκολύνσεις αποδοχής καταθέσεων και οριακής χρηματοδότησης και τις πράξεις κύριας αναχρηματοδότησης (μεταβολές που θα τίθενται σε ισχύ από την πράξη κύριας αναχρηματοδότησης που ακολουθεί τη σχετική απόφαση του Διοικητικού Συμβουλίου), εκτός εάν αναφέρεται διαφορετικά. / From 1 January 1999 to 9 March 2004, the date refers to the deposit and marginal lending facilities. For main refinancing operations, changes in the rate are effective from the first operation following the date indicated. The change on 18 September 2001 was effective on that same day. From 10 March 2004 onwards, the date refers to the deposit and marginal lending facilities and to the main refinancing operations (changes effective from the first refinancing operation following the Governing Council discussion), unless otherwise indicated.

(2) Στις 22 Δεκεμβρίου 1998, η ΕΚΤ ανακοίνωσε ότι στο διάστημα 4-21 Ιανουαρίου 1999 θα εφαρμόζεται κατ'εξαίρεση μικρό εύρος διακύμανσης (50 μονάδες βάσης) μεταξύ των επιτοκίων της διευκόλυνσης οριακής χρηματοδότησης και της διευκόλυνσης αποδοχής καταθέσεων, έτσι ώστε οι συμμετέχοντες στην αγορά να προσαρμοστούν ευκολότερα στο νέο νομισματικό καθεστώς. / On 22 December 1998 the ECB announced that, as an exceptional measure between 4 and 21 January 1999, a narrow corridor of 50 basis points would be applied between the interests rates for the marginal lending facility and the deposit facility, aimed at facilitating the transition to the new monetary regime by market participants.

(3) Στις 8 Ιουνίου 2000 η ΕΚΤ ανακοίνωσε ότι, αρχής γενομένης από την πράξη που θα διακανονιστεί στις 28 Ιουνίου 2000, οι πράξεις κύριας αναχρηματοδότησης του Ευρωσυστήματος θα διεξάγονται μέσω δημοπρασίας ανταγωνιστικού επιτοκίου. Το ελάχιστο επιτόκιο προσφοράς είναι το ελάχιστο επιτόκιο με το οποίο οι αντισυμβαλλόμενοι μπορούν να υποβάλλουν τις προσφορές τους. / On 8 June 2000 the ECB announced that, starting from the operation to be settled on 28 June 2000, the main refinancing operations of the Eurosystem would be conducted as variable rate tenders. The minimum bid rate refers to the minimum interest rate at which counterparties may place their bids.

(4) Από τις 9 Οκτωβρίου, η ΕΚΤ μείωσε το εύρος διακύμανσης των επιτοκίων των πάγιων διευκολύνσεων, από 200 μονάδες βάσης σε 100 μονάδες βάσης γύρω από το επιτόκιο της πράξης κύριας αναχρηματοδότησης. / As of 9 October 2008 the ECB reduced the standing facilities corridor from 200 basis points to 100 basis points around the interest rate on the main refinancing operations.

(5) Στις 8 Οκτωβρίου 2008 η ΕΚΤ ανακοίνωσε ότι αρχής γενομένης από την πράξη που πρόκειται να διακανονιστεί στις 15 Οκτωβρίου και στο εξής, οι εβδομαδιαίες πράξεις κύριας αναχρηματοδότησης θα πραγματοποιούνται μέσω δημοπρασιών σταθερού επιτοκίου με κατανομή ολόκληρου του ποσού στο επιτόκιο της πράξης κύριας αναχρηματοδότησης. / On 8 October 2008 the ECB announced that, starting from the operation to be settled on 15 October, the weekly main refinancing operations would be carried out through a fixed-rate tender procedure with full allotment at the interest rate on the main refinancing operations.

**Πίνακας IV.22. ΕΠΙΤΟΚΙΑ ΤΗΣ ΑΓΟΡΑΣ ΧΡΗΜΑΤΟΣ (ποσοστά % ετησίως, μέσοι όροι περιόδου)**

**Table IV.22. MONEY MARKET INTEREST RATES (percentages per annum, period averages)**

Περίοδος Period	Καταθέσεις μίας ημέρας (1) Overnight deposits	Καταθέσεις ενός μηνός (2) 1-month deposits	Καταθέσεις 3 μηνών (2) 3-month deposits	Καταθέσεις 6 μηνών (2) 6-month deposits	Καταθέσεις 9 μηνών (2) 9-month deposits	Καταθέσεις 12 μηνών (2) 12-month deposits
2004	2,05	2,08	2,11	2,15	2,20	2,27
2005	2,09	2,14	2,18	2,23	2,28	2,33
2006	2,83	2,94	3,08	3,23	3,35	3,44
2007	3,87	4,08	4,28	4,35	4,41	4,45
2008	3,87	4,27	4,64	4,72	4,76	4,81
2008 II	4,00	4,41	4,86	4,93	4,99	5,06
III	4,25	4,54	4,98	5,18	5,26	5,36
IV	3,15	3,89	4,21	4,28	4,32	4,35
2009 I	1,38	1,68	2,01	2,11	2,17	2,22
II	0,77	0,93	1,31	1,51	1,60	1,67
III	0,36	0,53	0,87	1,13	1,24	1,34
2008 Απρ./Apr.	3,99	4,37	4,78	4,80	4,81	4,82
Μάιος/May	4,01	4,39	4,86	4,90	4,94	4,99
Ιούν./Jun.	4,01	4,47	4,94	5,09	5,23	5,36
Ιούλ./Jul.	4,19	4,47	4,96	5,15	5,25	5,39
Αύγ./Aug.	4,30	4,49	4,97	5,16	5,23	5,32
Σεπτ./Sept.	4,27	4,66	5,02	5,22	5,29	5,38
Οκτ./Oct.	3,82	4,83	5,11	5,18	5,21	5,25
Νοέμ./Nov.	3,15	3,84	4,24	4,29	4,33	4,35
Δεκ./Dec.	2,49	2,99	3,29	3,37	3,42	3,45
2009 Ιαν./Jan.	1,81	2,14	2,46	2,54	2,59	2,62
Φεβρ./Feb.	1,26	1,63	1,94	2,03	2,09	2,14
Μάρτ./Mar.	1,06	1,27	1,64	1,77	1,84	1,91
Απρ./Apr.	0,84	1,01	1,42	1,61	1,69	1,77
Μάιος/May	0,78	0,88	1,28	1,48	1,57	1,64
Ιούν./Jun.	0,70	0,91	1,23	1,44	1,54	1,61
Ιούλ./Jul.	0,36	0,61	0,97	1,21	1,33	1,41
Αύγ./Aug.	0,35	0,51	0,86	1,12	1,24	1,33
Σεπτ./Sept.	0,36	0,46	0,77	1,04	1,16	1,26
Οκτ./Oct.	0,36	0,43	0,74	1,02	1,14	1,24

Πηγή: Bloomberg. / Source: Bloomberg.

(1) Μέσος όρος του δείκτη επιτοκίων μίας ημέρας στη ζώνη του ευρώ (EONIA) / Euro overnight interest average (EONIA).

(2) Διατραπεζικά επιτόκια προσφοράς στη ζώνη του ευρώ (EURIBOR) / Euro interbank offered rates (EURIBOR).

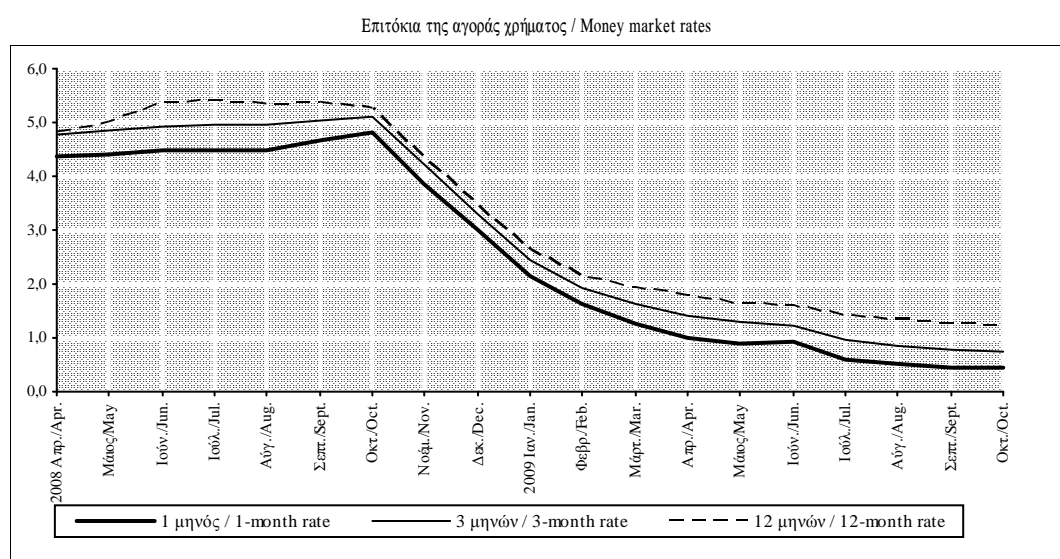

Πίνακας IV.23. ΑΠΟΔΟΣΕΙΣ ΤΙΤΛΩΝ ΤΟΥ ΕΛΛΗΝΙΚΟΥ ΔΗΜΟΣΙΟΥ (ποσοστά % ετησίως, μέσοι όροι περιόδου)

Table IV.23. YIELDS OF GREEK GOVERNMENT SECURITIES (percentages per annum, period averages)

Περίοδος  Period	Απόδοση ετήσιων έντοκων γραμματίων  12-month treasury bill yield	ΑΠΟΔΟΣΗ ΟΜΟΛΟΓΩΝ / GOVERNMENT BOND YIELD						
		3 ετών  3-year	5 ετών  5-year	7 ετών  7-year	10 ετών  10-year	15 ετών  15-year	20 ετών (1)  20-year (1)	30 ετών  30-year
2004	2,27	2,87	3,37	3,81	4,25	4,53	4,77	-
2005	2,33	2,65	2,92	3,22	3,59	3,80	3,92	4,14
2006	3,44	3,58	3,72	3,87	4,07	4,16	4,23	4,42
2007	4,45	4,21	4,30	4,34	4,50	4,67	-	4,81
2008	4,82	4,27	4,51	4,54	4,80	5,18	-	5,30
2008 II	5,05	4,49	4,62	4,58	4,82	5,17	-	5,27
III	5,36	4,63	4,78	4,75	4,97	5,26	-	5,35
IV	4,35	4,12	4,67	4,66	5,03	5,46	-	5,53
2009 I	2,21	3,96	5,16	5,22	5,72	6,15	-	6,33
II	1,67	3,26	4,35	4,60	5,35	5,68	-	5,83
III	1,33	2,45	3,46	3,84	4,66	5,08	-	5,42
2008 Απρ./Apr.	4,81	4,15	4,31	4,32	4,54	5,05	-	5,20
Μάιος/May	4,99	4,35	4,46	4,46	4,74	5,08	-	5,21
Ιούν./Jun.	5,36	4,97	5,08	4,96	5,17	5,37	-	5,40
Ιούλ./Jul.	5,39	4,94	5,04	4,98	5,15	5,38	-	5,44
Αύγ./Aug.	5,32	4,53	4,64	4,63	4,87	5,15	-	5,25
Σεπτ./Sept.	5,38	4,42	4,65	4,65	4,88	5,26	-	5,36
Οκτ./Oct.	5,26	3,97	4,48	4,53	4,93	5,22	-	5,26
Νοέμ./Nov.	4,35	4,12	4,65	4,70	5,09	5,49	-	5,52
Δεκ./Dec.	3,45	4,28	4,89	4,76	5,08	5,67	-	5,82
2009 Ιαν./Jan.	2,61	3,93	5,22	5,26	5,59	6,21	-	6,46
Φεβρ./Feb.	2,13	3,91	5,19	5,25	5,70	6,13	-	6,26
Μάρτ./Mar.	1,90	4,05	5,08	5,16	5,87	6,11	-	6,28
Απρ./Apr.	1,77	3,63	4,72	4,71	5,50	5,78	-	5,86
Μάιος/May	1,64	3,10	4,14	4,53	5,22	5,54	-	5,71
Ιούν./Jun.	1,61	3,05	4,20	4,55	5,33	5,73	-	5,93
Ιούλ./Jul.	1,41	2,57	3,62	3,99	4,89	5,40	-	5,70
Αύγ./Aug.	1,33	2,52	3,41	3,77	4,52	4,93	-	5,26
Σεπτ./Sept.	1,26	2,26	3,36	3,77	4,56	4,91	-	5,31
Οκτ./Oct.	1,24	2,26	3,37	3,78	4,57	4,97	-	5,39

Πηγή: Τράπεζα της Ελλάδος / Source: Bank of Greece.

(1) Από το Μαίο του 2007 δεν υπάρχει στην αγορά ομόλογο με εναπομένονσα διάρκεια κοντά στα 20 έτη / As from May 2007, no security with a remaining maturity close to 20 years exists

Αποδόσεις τίτλων του Δημοσίου / Yields of government securities

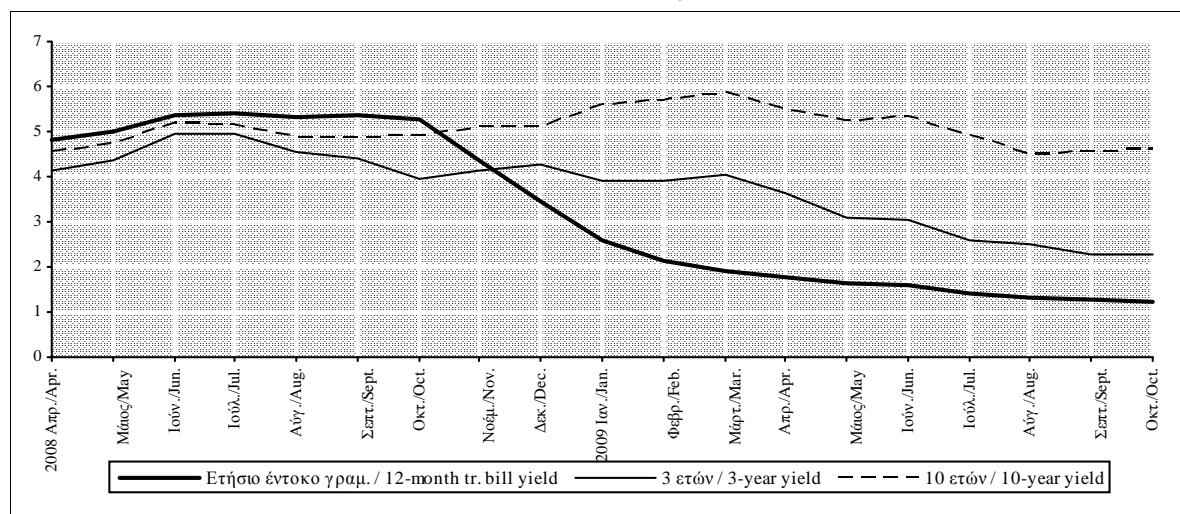

**Πίνακας IV.24.1. ΕΠΙΤΟΚΙΑ ΝΕΩΝ ΚΑΤΑΘΕΣΕΩΝ ΣΕ ΕΥΡΩ ΑΠΟ ΚΑΤΟΙΚΟΥΣ ΤΗΣ ΖΩΝΗΣ ΤΟΥ ΕΥΡΩ ΣΤΑ ΕΓΧΩΡΙΑ ΝΧΙ (1) (ποσοστά % ετησίως, μέσοι όροι περιόδου, εκτός εάν σημειώνεται διαφορετικά)**

**Table IV.24.1. INTEREST RATES ON NEW EURO-DENOMINATED DEPOSITS BY EURO AREA RESIDENTS WITH DOMESTIC MFIs (1) (percentages per annum, period averages unless otherwise indicated)**

Περίοδος  Period	Καταθέσεις από νοικοκυριά(2) Deposits from households(2)						Καταθέσεις από μη χρηματοπιστωτικές επιχειρήσεις Deposits from non-financial corporations				Συμφωνίες επαναγοράς (3)  Repos (3)
	Καταθέσεις μίας ημέρας (4) Overnight deposits (4)			Καταθέσεις με συμφωνημένη διάρκεια (5) Deposits with agreed maturity (5)			Καταθέσεις μίας ημέρας (4)  Overnight deposits (4)	Καταθέσεις με συμφωνημένη διάρκεια (5) Deposits with agreed maturity (5)			
	Σύνολο  Total	Τρεχούμενοι λογαριασμοί  Current accounts	Ταμειευτήριο  Savings deposits	Έως 1 έτος  Up to 1 year	Άνω του ενός και έως 2 έτη  Over 1 and up to 2 years	Άνω των 2 ετών  Over 2 years		Έως 1 έτος  Up to 1 year	Άνω του ενός και έως 2 έτη  Over 1 and up to 2 years	Άνω των 2 ετών  Over 2 years	
2004	0,91	1,05	0,90	2,29	2,15	0,92	0,55	2,17	μ.δ.	0,42	1,98
2005	0,91	1,13	0,88	2,23	2,42	0,76	0,60	2,09	μ.δ.	μ.δ.	2,00
2006	1,02	1,38	0,98	2,86	3,30	2,23	0,79	2,81	μ.δ.	μ.δ.	2,67
2007	1,22	1,78	1,14	3,95	4,19	μ.δ.	1,03	3,94	μ.δ.	μ.δ.	3,70
2008	1,25	1,86	1,17	4,87	4,97	μ.δ.	1,09	4,48	μ.δ.	μ.δ.	3,93
2008 III	1,27	1,91	1,18	5,06	5,53	μ.δ.	1,12	4,69	μ.δ.	μ.δ.	4,39
IV	1,26	1,87	1,18	5,32	5,58	μ.δ.	1,06	4,53	μ.δ.	μ.δ.	3,29
2009 I	0,97	1,60	0,89	4,00	3,99	μ.δ.	0,74	2,64	μ.δ.	μ.δ.	1,36
II	0,60	1,09	0,52	2,66	2,47	μ.δ.	0,48	1,66	μ.δ.	μ.δ.	0,69
III	0,50	0,87	0,45	2,22	2,35	μ.δ.	0,41	1,17	μ.δ.	μ.δ.	0,36
2008 Σεπτ./Sept.	1,28	1,93	1,19	5,11	5,49	μ.δ.	1,09	4,80	μ.δ.	μ.δ.	4,76
Οκτ./Oct.	1,27	1,86	1,20	5,37	5,75	μ.δ.	1,18	4,71	μ.δ.	μ.δ.	4,26
Νοέμ./Nov.	1,27	1,89	1,19	5,22	5,50	μ.δ.	1,05	4,51	μ.δ.	μ.δ.	3,08
Δεκ./Dec.	1,24	1,85	1,16	5,36	5,50	μ.δ.	0,96	4,36	μ.δ.	μ.δ.	2,52
2009 Ιαν./Jan.	1,15	1,83	1,05	4,89	4,90	μ.δ.	0,92	3,53	4,67	μ.δ.	1,65
Φεβρ./Feb.	0,98	1,76	0,88	3,87	3,77	μ.δ.	0,73	2,36	μ.δ.	μ.δ.	1,33
Μάρτ./Mar.	0,79	1,20	0,74	3,25	3,29	μ.δ.	0,58	2,03	μ.δ.	μ.δ.	1,11
Απρ./Apr.	0,69	1,15	0,62	2,84	2,94	μ.δ.	0,51	1,85	μ.δ.	μ.δ.	0,79
Μάιος/May	0,58	1,08	0,50	2,58	2,07	μ.δ.	0,48	1,67	1,93	μ.δ.	0,71
Ιούν./Jun.	0,53	1,05	0,45	2,55	2,41	μ.δ.	0,44	1,45	μ.δ.	μ.δ.	0,58
Ιούλ./Jul.	0,52	0,94	0,46	2,34	2,62	μ.δ.	0,46	1,25	μ.δ.	μ.δ.	0,43
Αύγ./Aug.	0,50	0,85	0,45	2,24	2,06	μ.δ.	0,40	1,12	μ.δ.	μ.δ.	0,34
Σεπτ./Sept.	0,48	0,82	0,43	2,08	2,38	μ.δ.	0,38	1,14	μ.δ.	μ.δ.	0,30

Πηγή: Τράπεζα της Ελλάδος / Source: Bank of Greece.

(1) Επιτόκια όλων των πιστωτικών ιδρυμάτων που λειτουργούν στην Ελλάδα. Αναλυτικές μεθοδολογικές πληροφορίες δίνονται στην ιστοσελίδα της Τράπεζας: [www.bankofgreece.gr](http://www.bankofgreece.gr) / Στατιστικά στοιχεία / Τραπεζικά επιτόκια. Interest rates of all credit institutions operating in Greece. A detailed methodological note is available on the Bank's website: [www.bankofgreece.gr](http://www.bankofgreece.gr) / Statistics / Bank interest

(2) Περιλαμβανομένων και των ιδιωτικών μη κερδοσκοπικών ιδρυμάτων που εξυπηρετούν τα νοικοκυριά/ Including private non-profit institutions serving households.

(3) Αφορούν το σύνολο των νοικοκυριών και των μη χρηματοπιστωτικών επιχειρήσεων / These refer to households and non-financial corporations.

(4) Το επιτόκιο είναι αυτό που ισχύει στο τέλος του μηνός, καθώς για τη κατηγορία αυτή το ποσό των νέων καταθέσεων στη διάρκεια του μηνός αναφοράς ταυτίζεται με το υπόλοιπό τους στο τέλος του μηνός αυτού. / The interest rate is the rate valid at the end of the month, since for this category the amount of new business during the reference month is equal to the outstanding amount at the end of this month.

(5) Περιλαμβάνονται και τα προϊόντα εγγυημένου κεφαλαίου για τα οποία θεωρείται ότι το επιτόκιο ισούται με την ελάχιστη εγγυημένη απόδοσή τους. Δεν περιλαμβάνονται οι παρακαταθήκες στο Ταμείο Παρακαταθηκών και Δανείων που είναι άτοκες. / Including 'capital guaranteed' products for which the interest rate is assumed to be equal to the minimum guaranteed return. Excluding non-interest bearing consignations with the Deposits and Loans Fund.

Επιτόκια νέων τραπεζικών καταθέσεων / Interest rates on new deposits

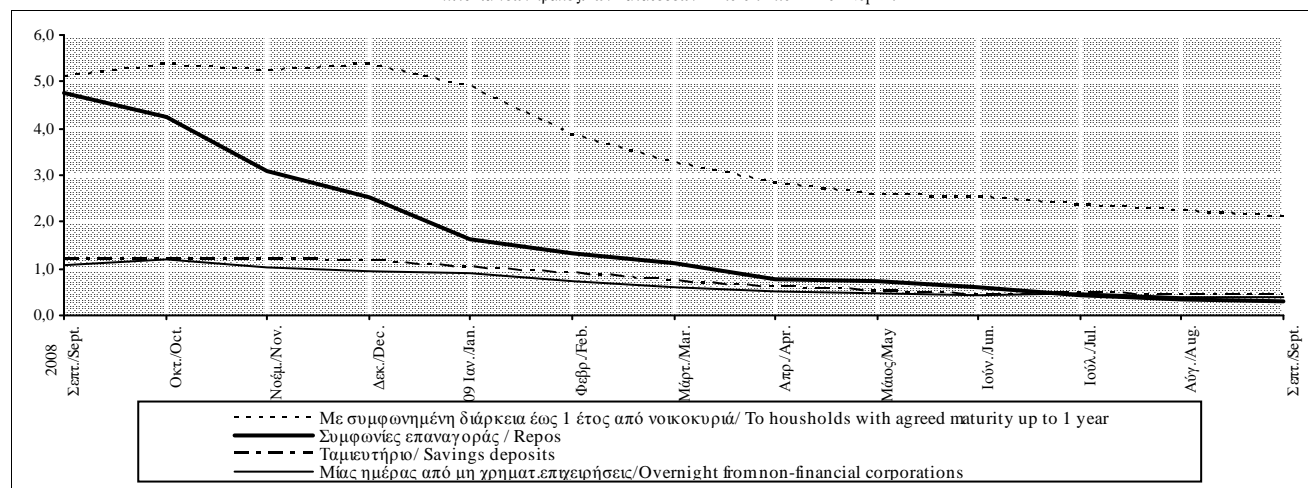

**Πίνακας IV.24.2. ΕΠΙΤΟΚΙΑ ΣΤΑ ΥΦΙΣΤΑΜΕΝΑ ΥΠΟΛΟΙΠΑ ΤΩΝ ΚΑΤΑΘΕΣΕΩΝ ΣΕ ΕΥΡΩ ΑΠΟ ΚΑΤΟΙΚΟΥΣ ΤΗΣ ΖΩΝΗΣ ΤΟΥ ΕΥΡΩ ΣΤΑ ΕΓΧΩΡΙΑ  
ΝΧΙ (1),(2) (ποσοστά % ετησίως)**

**Table IV.24.2. INTEREST RATES ON OUTSTANDING AMOUNTS OF EURO-DENOMINATED DEPOSITS BY EURO AREA RESIDENTS WITH DOMESTIC MFIs  
(1),(2) (percentages per annum)**

Περίοδος  Period	Καταθέσεις με συμφωνημένη διάρκεια (3) Deposits with agreed maturity (3)				Συμφωνίες επαναγοράς (4)  Repos (4)
	Νοικοκυριά Households		Μη χρηματοπιστωτικές επιχειρήσεις Non-financial corporations		
	Έως 2 έτη  Up to 2 years	Άνω των 2 ετών  Over 2 years	Έως 2 έτη  Up to 2 years	Άνω των 2 ετών  Over 2 years	
2004	2,42	0,87	2,16	0,71	2,01
2005	2,34	1,13	2,10	0,63	2,03
2006	2,80	1,42	2,88	0,75	2,67
2007	3,88	1,62	4,01	0,96	3,70
2008	4,81	1,76	4,82	1,65	4,26
2008 III	4,98	1,58	5,04	2,25	4,50
IV	5,26	1,91	5,20	2,04	4,05
2009 I	4,80	2,03	4,07	1,94	2,35
II	3,62	1,90	2,67	1,28	1,49
III	3,02	1,87	1,94	1,33	1,01
2008 Σεπτ./Sept.	5,06	1,57	5,23	2,23	5,06
Οκτ./Oct.	5,20	1,94	5,22	2,26	5,00
Νοέμ./Nov.	5,24	1,94	5,26	2,28	3,77
Δεκ./Dec.	5,35	1,85	5,13	1,59	3,39
2009 Ιαν./Jan.	5,21	2,02	4,61	2,26	2,67
Φεβρ./Feb.	4,81	2,15	4,25	1,84	2,30
Μάρτ./Mar.	4,38	1,92	3,36	1,73	2,09
Απρ./Apr.	3,86	1,93	3,02	1,88	1,50
Μάιος/May	3,58	1,91	2,70	1,17	1,70
Ιούν./Jun.	3,42	1,85	2,30	0,78	1,28
Ιούλ./Jul.	3,16	1,85	2,05	1,35	0,99
Αύγ./Aug.	2,99	1,89	1,95	1,26	1,00
Σεπτ./Sept.	2,90	1,88	1,83	1,39	1,05

Πηγή: Τράπεζα της Ελλάδος / Source: Bank of Greece.

(1) Βλ. υποσημείωση (1) στον πίνακα IV.24.1 / See footnote (1), table IV.24.1.

(2) Τα μηνιαία επιτόκια αφορούν το τέλος της περιόδου, ενώ τα τριμηνιαία και ετήσια υπολογίζονται ως μέσοι όροι περιόδου / Monthly interest rates refer to the end of the month, whereas quarterly and annual rates are calculated as period averages.

(3) Περιλαμβάνονται και τα προϊόντα εγγυημένου κεφαλαίου για τα οποία, μέχρι τη λήξη τους, θεωρείται ότι το επιτόκιο ισούται με την ελάχιστη εγγυημένη απόδοσή τους. Δεν περιλαμβάνονται οι παρακαταθήκες στο Ταμείο Παρακαταθηκών και Δανείων που είναι άτοκες. / Including 'capital guaranteed' products for which the interest rate is assumed to be equal to the minimum guaranteed return until their maturity. Excluding non-interest bearing consignations with the Deposits and Loans Fund.

(4) Αφορούν το σύνολο των νοικοκυριών και των μη χρηματοπιστωτικών επιχειρήσεων / Cover households and non-financial corporations.

Επιτόκια στα υφιστάμενα υπόλοιπα των καταθέσεων με συμφωνημένη διάρκεια / Interest rates on the outstanding amounts of deposits with agreed maturity

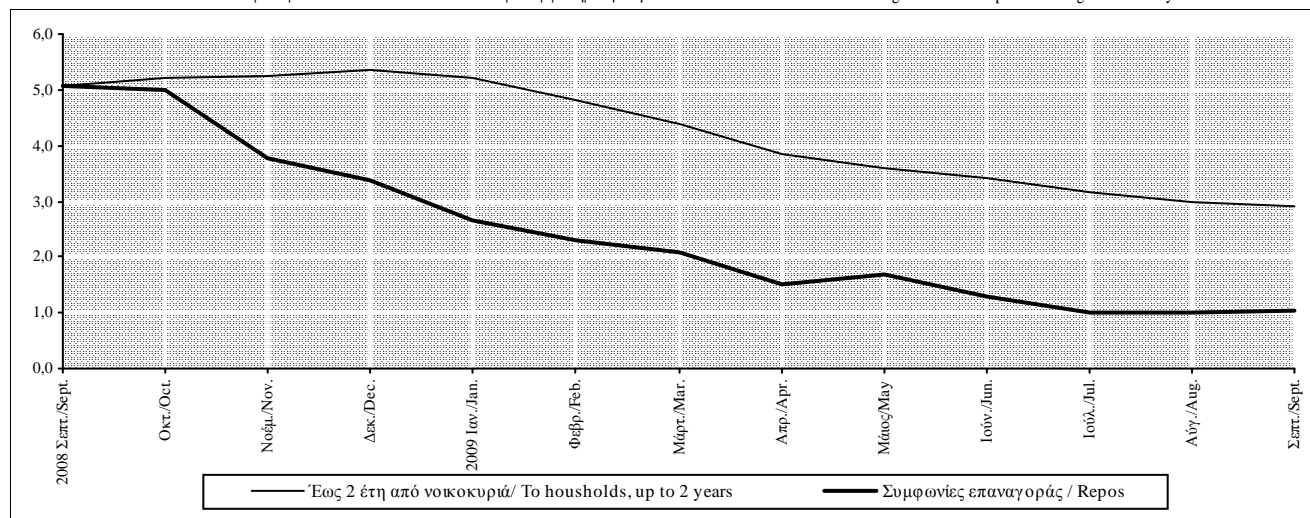

**Πίνακας IV.24.3. ΕΠΙΤΟΚΙΑ ΝΕΩΝ ΔΑΝΕΙΩΝ ΣΕ ΕΥΡΩ ΑΠΟ ΤΑ ΕΓΧΩΡΙΑ ΝΧΙ (1) ΠΡΟΣ ΝΟΙΚΟΚΥΡΙΑ ΚΑΤΟΙΚΟΥΣ ΤΗΣ ΖΩΝΗΣ ΤΟΥ ΕΥΡΩ (2)**  
(ποσοστά % ετησίως, μέσοι όροι περιόδου)

**Table IV.24.3. INTEREST RATES ON NEW EURO-DENOMINATED LOANS BY DOMESTIC MFIs (1) TO HOUSEHOLDS RESIDENT IN THE EURO AREA (2)**  
(percentages per annum, period averages)

Περίοδος  Period	Στεγαστικά δάνεια (3) Housing loans (3)						Καταναλωτικά δάνεια Consumer loans					Λοιπά δάνεια Other loans
	Επιτόκιο κυμαινόμενο ή σταθερό έως 1 έτος  Floating rate or rate fixed up to 1 year	Επιτόκιο σταθερό άνω του ενός και έως 5 έτη  Rate fixed for over 1 and up to 5 years	Επιτόκιο σταθερό άνω των 5 και έως 10 έτη  Rate fixed for over 5 and up to 10 years	Επιτόκιο σταθερό άνω των 10 ετών  Rate fixed for over 10 years	Σύνολο δανείων All loans		Επιτόκιο κυμαινόμενο ή σταθερό έως 1 έτος  Floating rate or rate fixed up to 1 year	Επιτόκιο σταθερό άνω του ενός και έως 5 έτη  Rate fixed for over 1 and up to 5 years	Επιτόκιο σταθερό άνω των 5 ετών  Rate fixed for over 5 years	Σύνολο δανείων All loans		Επιτόκιο κυμαινόμενο ή σταθερό έως 1 έτος  Floating rate or rate fixed up to 1 year
					Χωρίς επιβαρύνσεις  Without charges	Με επιβαρύνσεις (ΣΕΠΕ)  With charges (APRC)				Χωρίς επιβαρύνσεις  Without charges	Με επιβαρύνσεις (ΣΕΠΕ)  With charges (APRC)	
2004	4,30	5,62	6,09	5,10	4,51	4,75	9,55	9,90	10,62	9,86	11,11	6,38
2005	4,06	5,14	5,91	4,45	4,15	4,34	8,47	9,36	9,84	9,06	10,64	6,86
2006	4,24	4,52	5,24	4,64	4,30	4,73	7,89	9,02	9,49	8,57	10,37	7,44
2007	4,57	4,36	4,89	4,61	4,46	4,93	7,70	8,93	9,25	8,46	10,39	7,52
2008	5,10	4,60	5,22	4,80	4,81	5,31	8,65	8,71	9,35	8,96	11,03	μ.δ.
2008 III	5,36	4,66	5,16	4,96	4,95	5,50	8,87	8,87	9,24	9,03	11,04	8,67
2008 IV	5,40	5,27	5,79	4,87	5,29	5,68	8,76	9,41	9,86	9,45	11,61	μ.δ.
2009 I	4,18	5,44	5,61	4,79	4,65	4,78	8,87	9,09	10,67	9,78	11,82	μ.δ.
2009 II	3,54	5,03	4,75	4,72	3,98	4,12	8,43	8,73	10,41	9,26	11,54	μ.δ.
2009 III	3,24	4,67	4,67	4,76	3,66	3,81	8,44	8,68	10,26	9,11	11,44	μ.δ.
2008 Σεπτ./Sept.	5,45	4,75	5,39	4,86	5,03	5,63	8,77	8,81	9,44	9,08	10,96	6,56
2008 Οκτ./Oct.	5,92	5,03	5,48	4,98	5,35	5,73	8,64	9,23	9,85	9,38	11,63	9,68
2008 Νοέμ./Nov.	5,35	5,24	5,88	4,91	5,30	5,76	8,88	9,51	9,81	9,50	11,61	μ.δ.
2008 Δεκ./Dec.	4,92	5,53	6,00	4,71	5,21	5,54	8,76	9,49	9,93	9,46	11,59	μ.δ.
2009 Ιαν./Jan.	4,55	5,50	5,89	4,84	4,97	5,21	9,15	9,11	10,64	9,82	11,70	μ.δ.
2009 Φεβρ./Feb.	4,16	5,56	5,59	4,79	4,65	4,76	8,84	9,15	10,61	9,81	11,89	μ.δ.
2009 Μάρτ./Mar.	3,83	5,26	5,36	4,75	4,32	4,36	8,62	9,02	10,77	9,71	11,87	μ.δ.
2009 Απρ./Apr.	3,64	5,13	5,09	4,76	4,11	4,25	9,17	8,89	10,68	9,72	11,73	μ.δ.
2009 Μάιος/May	3,52	5,08	4,63	4,76	3,97	4,10	8,54	8,49	10,23	9,14	11,44	μ.δ.
2009 Ιούν./Jun.	3,46	4,87	4,53	4,64	3,86	4,00	7,59	8,80	10,33	8,93	11,44	μ.δ.
2009 Ιούλ./Jul.	3,27	4,61	4,56	4,75	3,68	3,83	8,36	8,49	10,32	9,09	11,40	μ.δ.
2009 Αύγ./Aug.	3,27	4,65	4,89	4,94	3,72	3,83	8,54	8,51	9,92	8,99	11,27	μ.δ.
2009 Σεπτ./Sept.	3,19	4,75	4,57	4,60	3,57	3,77	8,43	9,03	10,53	9,25	11,64	μ.δ.

Πηγή: Τράπεζα της Ελλάδος / Source: Bank of Greece.

(1) Βλ. υποσημείωση (1) στον πίνακα IV.24.1 / See footnote (1), table IV.24.1.

(2) Δεν περιλαμβάνονται οι επιβαρύνσεις εκτός εάν σημειώνεται διαφορετικά / Excluding other charges unless otherwise indicated.

(3) Περιλαμβανομένων και των επισκευαστικών δανείων / Including loans for house improvements.

Επιτόκια νέων δανείων προς νοικοκυριά / Interest rates on new loans to households

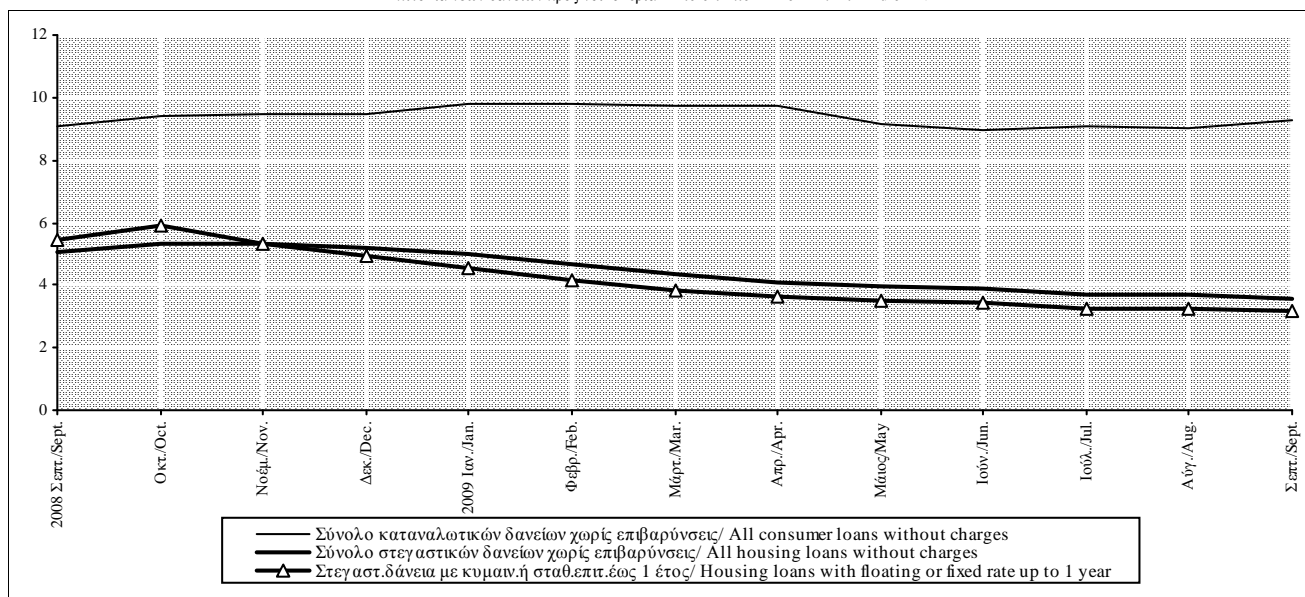

**Πίνακας IV.24.4. ΕΠΙΤΟΚΙΑ ΝΕΩΝ ΔΑΝΕΙΩΝ ΣΕ ΕΥΡΩ ΑΠΟ ΤΑ ΕΓΧΩΡΙΑ ΝΧΙ (1) ΠΡΟΣ ΜΗ ΧΡΗΜΑΤΟΠΙΣΤΩΤΙΚΕΣ ΕΠΙΧΕΙΡΗΣΕΙΣ ΚΑΤΟΙΚΟΥΣ ΤΗΣ ΖΩΝΗΣ ΤΟΥ ΕΥΡΩ (2) (ποσοστά % ετησίως, μέσοι όροι περιόδου)**

**Table IV.24.4. INTEREST RATES ON NEW EURO-DENOMINATED LOANS BY DOMESTIC MFIs (1) TO NON-FINANCIAL CORPORATIONS RESIDENT IN THE EURO AREA (2) (percentages per annum, period averages)**

Περίοδος  Period	Δάνεια μέχρι 1 εκατ. ευρώ Loans up to EUR 1 million			Δάνεια άνω του 1 εκατ. ευρώ Loans over EUR 1 million	
	Επιτόκιο κυμαινόμενο ή σταθερό έως 1 έτος	Επιτόκιο σταθερό άνω του ενός και έως 5 έτη	Επιτόκιο σταθερό άνω των 5 ετών	Επιτόκιο κυμαινόμενο ή σταθερό έως 1 έτος	Επιτόκιο σταθερό άνω του ενός και έως 5 έτη
	Floating rate or rate fixed up to 1 year	Rate fixed for over 1 and up to 5 years	Rate fixed for over 5 years	Floating rate or rate fixed up to 1 year	Rate fixed for over 1 and up to 5 years
2004	4,98	5,25	5,40	3,67	3,50
2005	5,08	5,22	6,24	3,62	μ.δ.
2006	5,76	5,46	6,03	4,37	μ.δ.
2007	6,57	5,88	6,52	5,32	μ.δ.
2008	6,82	6,42	6,59	5,71	μ.δ.
2008 III	7,13	6,38	6,71	5,97	μ.δ.
IV	6,66	6,88	6,52	5,66	μ.δ.
2009 I	5,05	6,98	6,49	4,15	μ.δ.
II	4,50	6,26	5,49	3,57	μ.δ.
III	4,39	6,40	5,02	3,30	μ.δ.
2008 Σεπτ./Sept.	7,24	6,31	6,67	6,04	6,82
Οκτ./Oct.	7,40	6,73	6,75	6,31	μ.δ.
Νοέμ./Nov.	6,41	6,80	6,49	5,59	μ.δ.
Δεκ./Dec.	6,18	7,11	6,31	5,07	μ.δ.
2009 Ιαν./Jan.	5,45	7,17	6,97	4,24	μ.δ.
Φεβρ./Feb.	4,99	7,20	6,63	4,12	μ.δ.
Μάρτ./Mar.	4,71	6,56	5,86	4,10	μ.δ.
Απρ./Apr.	4,36	6,00	5,84	3,79	μ.δ.
Μάιος/May	4,56	5,91	5,60	3,59	μ.δ.
Ιούν./Jun.	4,59	6,88	5,03	3,33	μ.δ.
Ιούλ./Jul.	4,33	6,72	4,98	3,44	μ.δ.
Αύγ./Aug.	4,41	6,00	5,50	3,22	μ.δ.
Σεπτ./Sept.	4,44	6,49	4,57	3,23	μ.δ.

Πηγή: Τράπεζα της Ελλάδος / Source: Bank of Greece.

μ.δ. : μη δημοσιεύσιμο για λόγους τήρησης της εμπιστευτικότητας / non publishable for reasons of confidentiality.

(1) Βλ. υποσημείωση (1) στον πίνακα IV.24.1 / See footnote (1), table IV.24.1.

(2) Δεν περιλαμβάνονται οι επιβαρύνσεις / Excluding other charges.

**Νέα δάνεια με επιτόκιο κυμαινόμενο ή σταθερό μέχρι 1 έτος/ New loans with a floating rate or fixed up to 1 year**

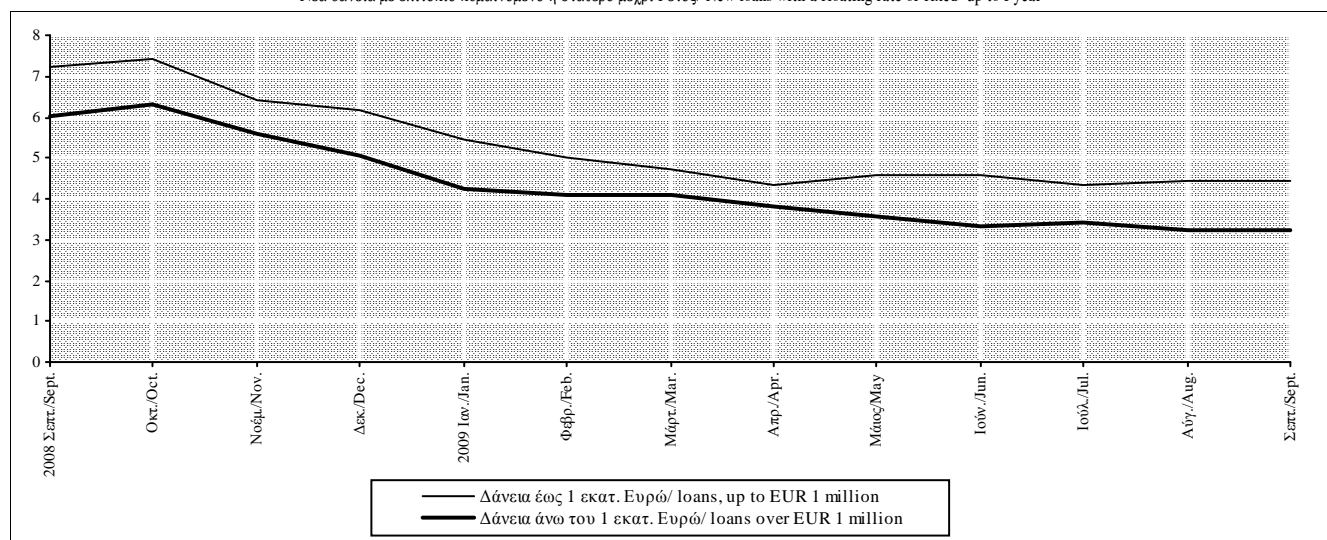



**Πίνακας IV.24.5. ΕΠΙΤΟΚΙΑ ΔΑΝΕΙΩΝ ΣΕ ΕΥΡΩ ΧΩΡΙΣ ΚΑΘΟΡΙΣΜΕΝΗ ΔΙΑΡΚΕΙΑ ΑΠΟ ΤΑ ΕΓΧΩΡΙΑ ΝΧΙ (1) ΠΡΟΣ ΚΑΤΟΙΚΟΥΣ ΤΗΣ ΖΩΝΗΣ ΤΟΥ ΕΥΡΩ (2) (ποσοστά % ετησίως)**

**Table IV.24.5. INTEREST RATES ON EURO-DENOMINATED LOANS WITHOUT A DEFINED MATURITY BY DOMESTIC MFIs (1) TO EURO AREA RESIDENTS (2) (percentages per annum)**

Περίοδος  Period	Δάνεια προς μη χρηματοπιστωτικές επιχειρήσεις(3) Loans to non-financial corporations(3)			Δάνεια προς νοικοκυριά(3) Loans to households(3)			
	Σύνολο  Total	Αλληλόχρεοι λογαριασμοί  Credit lines	Υπεραναλήψεις από λογαριασμούς όψεως  Debit balances on sight deposits	Σύνολο  Total	Πιστωτικές κάρτες  Credit cards	Ανοικτά δάνεια  Open account loans	Υπεραναλήψεις από τρεχούμενους λογαριασμούς  Debit balances on current accounts
2004	7,01	6,90	8,56	13,81	14,73	11,73	11,41
2005	6,90	6,77	8,46	13,36	14,07	12,14	10,77
2006	7,18	7,04	8,46	13,45	14,25	12,40	10,64
2007	7,54	7,36	9,13	14,09	14,76	13,20	11,39
2008	7,61	7,45	9,04	14,80	15,76	12,99	12,01
2008 III	7,84	7,68	9,25	15,10	16,13	13,26	12,15
IV	7,48	7,31	9,06	15,12	16,10	13,25	12,54
2009 I	6,56	6,38	8,17	14,66	15,62	12,63	12,18
II	6,09	5,92	7,56	14,36	15,34	12,33	11,71
III	5,84	5,65	7,43	14,36	15,43	12,23	11,53
2008 Σεπτ./Sept.	7,94	7,78	9,30	15,15	16,17	13,30	12,34
Οκτ./Oct.	7,81	7,67	9,16	15,28	16,28	13,49	12,48
Νοέμ./Nov.	7,49	7,33	9,04	15,24	16,29	13,35	12,51
Δεκ./Dec.	7,13	6,94	8,98	14,83	15,72	12,91	12,63
2009 Ιαν./Jan.	6,66	6,48	8,38	14,81	15,72	12,88	12,38
Φεβρ./Feb.	6,63	6,46	8,19	14,72	15,71	12,59	12,17
Μάρτ./Mar.	6,38	6,20	7,95	14,46	15,42	12,41	12,00
Απρ./Apr.	6,11	5,94	7,62	14,44	15,43	12,38	11,79
Μάιος/May	6,10	5,94	7,51	14,31	15,28	12,31	11,70
Ιούν./Jun.	6,06	5,88	7,56	14,32	15,32	12,29	11,64
Ιούλ./Jul.	5,87	5,68	7,45	14,44	15,48	12,27	11,57
Αύγ./Aug.	5,83	5,64	7,38	14,33	15,41	12,21	11,56
Σεπτ./Sept.	5,82	5,63	7,45	14,31	15,41	12,22	11,46

Πηγή: Τράπεζα της Ελλάδος / Source: Bank of Greece.

(1) Βλ. υποσημείωση (1) στον πίνακα IV.24.1 / See footnote (1), table IV.24.1.

(2) Τα μηνιαία επιτόκια αφορούν το τέλος της περιόδου, ενώ τα τριμηνιαία και ετήσια υπολογίζονται ως μέσοι όροι περιόδου / Monthly interest rates refer to the end of the month, whereas quarterly and annual rates are calculated as period averages.

(3) Δεν περιλαμβάνονται οι επιβαρύνσεις / Excluding other charges.

**Επιτόκια δανείων χωρίς καθορισμένη διάρκεια / Interest rates on loans without a defined maturity**

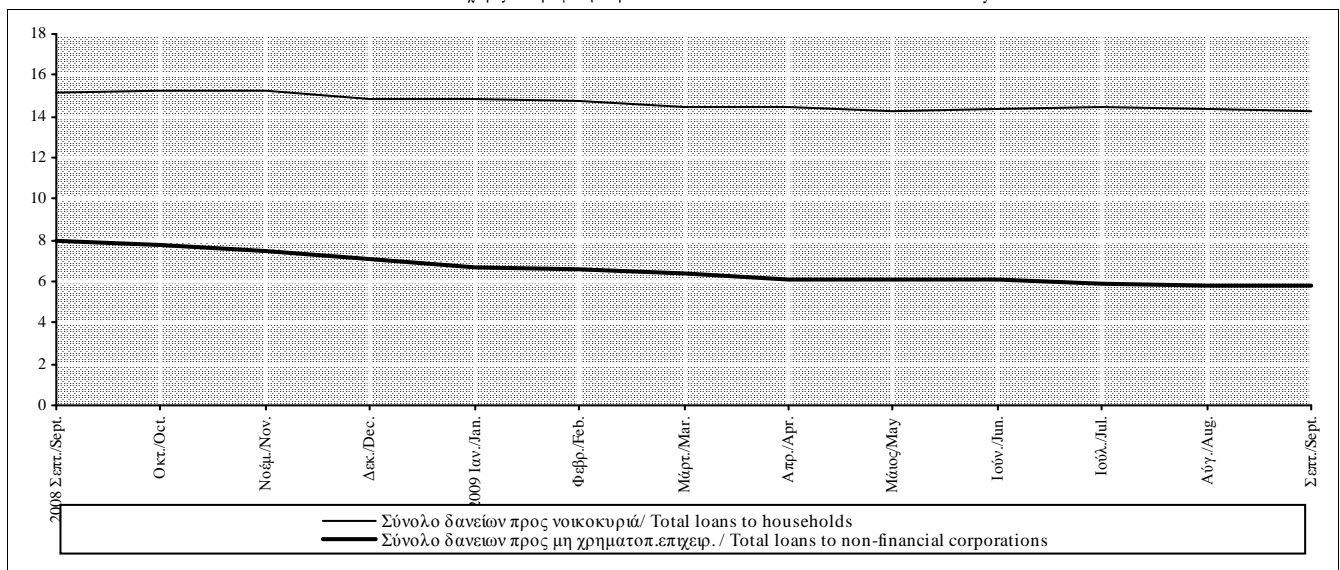

**Πίνακας IV.24.6. ΕΠΙΤΟΚΙΑ ΣΤΑ ΥΦΙΣΤΑΜΕΝΑ ΥΠΟΛΟΙΠΑ ΤΩΝ ΔΑΝΕΙΩΝ ΣΕ ΕΥΡΩ ΑΠΟ ΤΑ ΕΓΧΩΡΙΑ ΝΧΙ (1) ΠΡΟΣ ΚΑΤΟΙΚΟΥΣ ΤΗΣ ΖΩΝΗΣ ΤΟΥ ΕΥΡΩ (2),(3) (ποσοστά % ετησίως)**

**Table IV.24.6. INTEREST RATES ON OUTSTANDING AMOUNTS OF EURO-DENOMINATED LOANS BY DOMESTIC MFIs (1) TO EURO AREA RESIDENTS (2),(3) (percentages per annum)**

Περίοδος  Period	Στεγαστικά δάνεια με αρχική διάρκεια (4) Housing loans with initial maturity (4)			Καταναλωτικά και λοιπά δάνεια με αρχική διάρκεια (5) Consumer and other loans with initial maturity (5)			Δάνεια προς μη χρηματοπιστωτικές εταιρίες με αρχική διάρκεια Loans to non-financial corporations with initial maturity		
	Έως 1 έτος Up to 1 year	Άνω του ενός και έως 5 έτη Over 1 and up to 5 years	Άνω των 5 ετών Over 5 years	Έως 1 έτος Up to 1 year	Άνω του ενός και έως 5 έτη Over 1 and up to 5 years	Άνω των 5 ετών Over 5 years	Έως 1 έτος (6) Up to 1 year (6)	Άνω του ενός και έως 5 έτη Over 1 and up to 5 years	Άνω των 5 ετών Over 5 years
2004	5,78	5,93	5,07	13,23	10,22	8,44	5,77	5,27	5,06
2005	5,28	5,33	4,83	12,66	10,09	8,69	5,76	5,30	4,84
2006	4,96	5,31	4,89	12,68	10,00	8,27	6,34	5,76	5,25
2007	4,99	5,44	5,12	13,31	10,20	8,22	7,05	6,71	6,01
2008	5,05	5,46	5,09	13,68	9,96	8,21	7,43	6,87	6,28
2008 III	5,07	5,52	5,17	13,99	9,94	8,29	7,61	7,04	6,42
IV	4,87	5,36	5,05	13,93	10,00	8,45	7,49	6,71	6,34
2009 I	4,41	4,73	4,65	13,38	9,92	8,28	6,60	5,52	5,52
II	4,19	4,34	4,30	13,15	9,88	8,30	6,12	4,80	4,93
III	4,13	4,19	4,15	13,16	9,70	8,13	5,81	4,21	4,33
2008 Σεπτ./Sept.	5,05	5,54	5,18	14,03	9,87	8,34	7,71	7,05	6,49
Οκτ./Oct.	5,01	5,54	5,19	14,22	9,99	8,45	7,79	7,04	6,53
Νοέμ./Nov.	4,85	5,36	5,08	14,10	10,00	8,48	7,52	6,76	6,39
Δεκ./Dec.	4,76	5,19	4,87	13,48	10,01	8,42	7,17	6,33	6,11
2009 Ιαν./Jan.	4,49	4,92	4,74	13,51	9,94	8,27	6,73	5,90	5,76
Φεβρ./Feb.	4,36	4,71	4,68	13,42	9,94	8,28	6,66	5,51	5,49
Μάρτ./Mar.	4,38	4,56	4,54	13,22	9,88	8,28	6,40	5,14	5,32
Απρ./Apr.	4,27	4,39	4,36	13,25	9,89	8,29	6,16	4,88	5,05
Μάιος/May	4,16	4,35	4,30	13,07	9,88	8,29	6,14	4,84	4,98
Ιούν./Jun.	4,15	4,28	4,25	13,13	9,88	8,31	6,07	4,68	4,77
Ιούλ./Jul.	4,11	4,22	4,18	13,23	9,72	8,12	5,90	4,40	4,47
Αύγ./Aug.	4,17	4,18	4,15	13,13	9,70	8,12	5,78	4,18	4,29
Σεπτ./Sept.	4,12	4,16	4,12	13,13	9,67	8,14	5,74	4,05	4,23

Πηγή: Τράπεζα της Ελλάδος / Source: Bank of Greece.

(1) Βλ. υποσημείωση (1) στον πίνακα IV.24.1 / See footnote (1), table IV.24.1.

(2) Τα μηνιαία επιτόκια αφορούν το τέλος της περιόδου, ενώ τα τριμηνιαία και ετήσια υπολογίζονται ως μέσοι όροι περιόδου / Monthly interest rates refer to the end of the month, whereas quarterly and annual rates are calculated as period averages.

(3) Δεν περιλαμβάνονται οι επιβαρύνσεις / Excluding other charges.

(4) Περιλαμβανομένων και των επισκευαστικών δανείων / Including loanw for house improvements.

(5) Περιλαμβάνονται και τα δάνεια χωρίς καθορισμένη διάρκεια (μέσω πιστωτικών καρτών, ανοικτά δάνεια, υπεραναλήψεις από τρεχούμενους λογαριασμούς), που κατατάσσονται κυρίως στην κατηγορία 'με αρχική διάρκεια έως 1 έτος' και και σε μικρότερο βαθμό στην κατηγορία 'με αρχική διάρκεια άνω του ενός και έως 5 έτη' / Including loans without a defined maturity (i.e. through credit cards, open account loans, debit balances on current accounts) which are mainly under the category 'up to 1 year' and to a lesser extend under the category 'over 1 and up to 5 years' accounts).

(6) Τα δάνεια χωρίς καθορισμένη διάρκεια (αλληλόχρεοι λογαριασμοί, υπεραναλήψεις από λογαριασμούς όψεως) περιλαμβάνονται σε αυτή τη κατηγορία / Loans without a defined maturity (credit lines, debit balances on sight deposits) are included in this category.

Επιτόκια στα υφιστάμενα υπόλοιπα των δανείων / Interest rates on the outstanding amount of loans

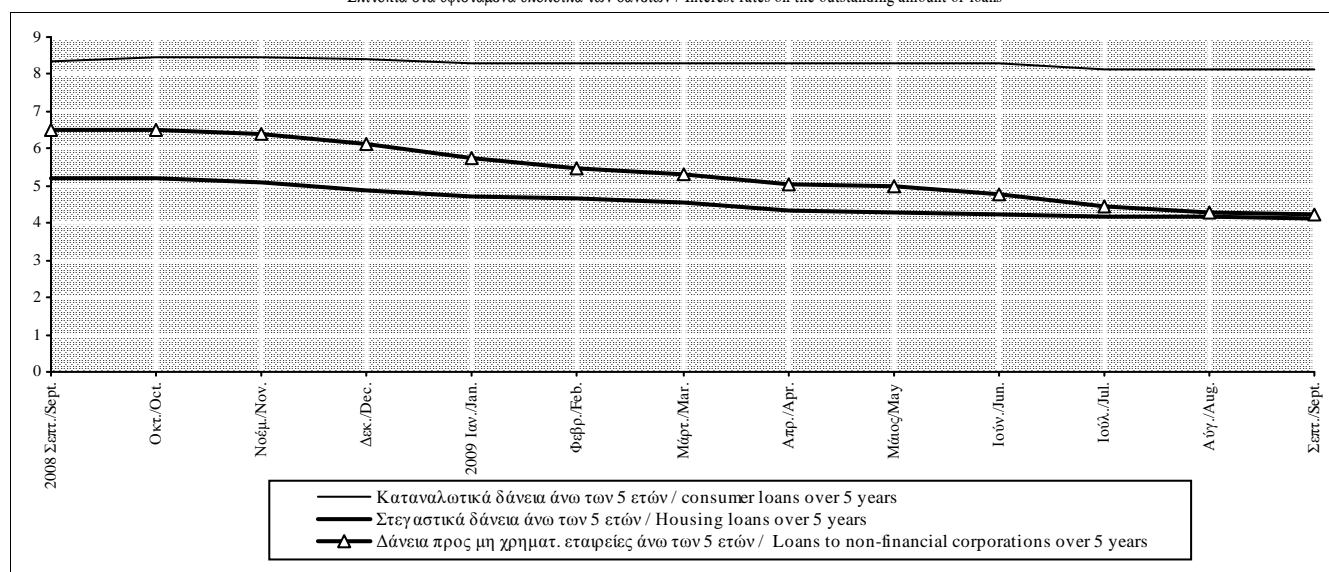

Πίνακας IV.25. ΔΕΙΚΤΕΣ ΜΕΤΟΧΩΝ ΧΡΗΜΑΤΙΣΤΗΡΙΟΥ ΑΘΗΝΩΝ (1)

Table IV.25. ATHEX SHARE INDICES(1)

Τέλος Περιόδου	Γενικός Δείκτης ΧΑ (2) ATHEX Composite Index (2)				Τραπεζών (3) Banks (3)				Βιομηχανικά Προϊόντα και Υπηρεσίες (3) Industrial goods and services (3)			
	(% Μεταβολή / Change				(% Μεταβολή / Change				(% Μεταβολή / Change			
	Δεκεμβρίου December	Προηγούμεν. έτους Previous year	Προηγούμεν. περιόδου Previous period		Δεκεμβρίου December	Προηγούμεν. έτους Previous year	Προηγούμεν. περιόδου Previous period		Δεκεμβρίου December	Προηγούμεν. έτους Previous year	Προηγούμεν. περιόδου Previous period	
2006	4394,1	19,9	19,9		6194,5	23,9	23,9		6617,6	-	-	-
2007	5178,8	17,9	17,9		7296,4	17,8	17,8		7982,0	20,6	20,6	20,6
2008	1786,5	-65,5	-65,5		1899,4	-74,0	-74,0		2802,4	-64,9	-64,9	-64,9
2008 II	3439,7	-33,6	-29,0	-13,7	4727,4	-35,2	-32,1	-10,9	5292,4	-33,7	-36,0	-9,9
III	2856,5	-44,8	-44,2	-17,0	4008,5	-45,1	-44,2	-15,2	4179,7	-47,6	-51,2	-21,0
IV	1786,5	-65,5	-65,5	-37,5	1899,4	-74,0	-74,0	-52,6	2802,4	-64,9	-64,9	-33,0
2009 I	1684,4	-5,7	-57,7	-5,7	1541,5	-18,8	-70,9	-18,8	2490,0	-11,2	-57,6	-11,2
II	2210,0	23,7	-35,8	31,2	2500,3	31,6	-47,1	62,2	3483,3	24,3	-34,2	39,9
III	2661,4	49,0	-6,8	20,4	3536,1	86,2	-11,8	41,4	3568,7	27,3	-14,6	2,4
2008 Απρ./Apr.	4214,2	-18,6	-11,0	5,7	5702,5	-21,8	-16,2	7,5	6658,3	-16,6	-17,1	13,4
Μάιος/May	4176,5	-19,4	-16,0	-0,9	5728,1	-21,5	-20,8	0,4	6004,5	-24,8	-25,4	-9,8
Ιούν./Jun.	3439,7	-33,6	-29,0	-17,6	4727,4	-35,2	-32,1	-17,5	5292,4	-33,7	-36,0	-11,9
Ιούλ./Jul.	3394,6	-34,5	-31,0	-1,3	4945,3	-32,2	-31,7	4,6	5195,3	-34,9	-38,0	-1,8
Αύγ./Aug.	3292,7	-36,4	-33,0	-3,0	4729,5	-35,2	-33,6	-4,4	5061,8	-36,6	-36,6	-2,6
Σεπτ./Sept.	2856,5	-44,8	-44,2	-13,2	4008,5	-45,1	-44,2	-15,2	4179,7	-47,6	-51,2	-17,4
Οκτ./Oct.	2060,3	-60,2	-61,4	-27,9	2702,3	-63,0	-65,1	-32,6	2899,7	-63,7	-66,5	-30,6
Νοέμ./Nov.	1913,5	-63,1	-62,1	-7,1	2158,0	-70,4	-70,1	-20,1	3102,6	-61,1	-59,8	7,0
Δεκ./Dec.	1786,5	-65,5	-65,5	-6,6	1899,4	-74,0	-74,0	-12,0	2802,4	-64,9	-64,9	-9,7
2009 Ιαν./Jan.	1779,5	-0,4	-59,2	-0,4	1765,2	-7,1	-70,8	-7,1	2654,3	-5,3	-59,2	-5,3
Φεβρ./Feb.	1535,8	-14,0	-62,8	-13,7	1307,1	-31,2	-76,5	-26,0	2414,3	-13,9	-61,5	-9,0
Μάρτ./Mar.	1684,4	-5,7	-57,7	9,7	1541,5	-18,8	-70,9	17,9	2490,0	-11,2	-57,6	3,1
Απρ./Apr.	2053,7	15,0	-51,3	21,9	2110,4	11,1	-63,0	36,9	2935,6	4,8	-55,9	17,9
Μάιος/May	2327,5	30,3	-44,3	13,3	2691,7	41,7	-53,0	27,5	3334,8	19,0	-44,5	13,6
Ιούν./Jun.	2210,0	23,7	-35,8	-5,0	2500,3	31,6	-47,1	-7,1	3483,3	24,3	-34,2	4,5
Ιούλ./Jul.	2362,3	32,2	-30,4	6,9	2859,4	50,5	-42,2	14,4	3600,0	28,5	-30,7	3,3
Αύγ./Aug.	2466,4	38,1	-25,1	4,4	3178,4	67,3	-32,8	11,2	3511,7	25,3	-30,6	-2,5
Σεπτ./Sept.	2661,4	49,0	-6,8	7,9	3536,1	86,2	-11,8	11,3	3568,7	27,3	-14,6	1,6
Οκτ./Oct.	2686,2	50,4	30,4	0,9	3622,6	90,7	34,1	2,4	3960,1	41,3	36,6	11,0

Πηγή: Χρηματιστήριο Αθηνών (ΧΑ)/ Source: Athens Exchange (ATHEX).

(1) Από τον Ιανουάριο 2006 εφαρμόζεται η διεθνώς αναγνωρισμένη κλαδική κατάταξη FTSE Dow Jones industry Classification Benchmark (ICB) στο Χρηματιστήριο Αθηνών/ Since January 2006, the internationally known sector classification FTSE Dow Jones industry Classification Benchmark (ICB) is applied in Athex.

(2) Βάση Δείκτη 31.12.1980=100 Μονάδες / Index Base: 31.12.1980=100 Units.

(3) Βάση Δείκτη 30.12.2005=5000 Μονάδες / Index Base: 30.12.2005=5000 Units.

Γενικός Δείκτης ΧΑ / ATHEX Composite Index

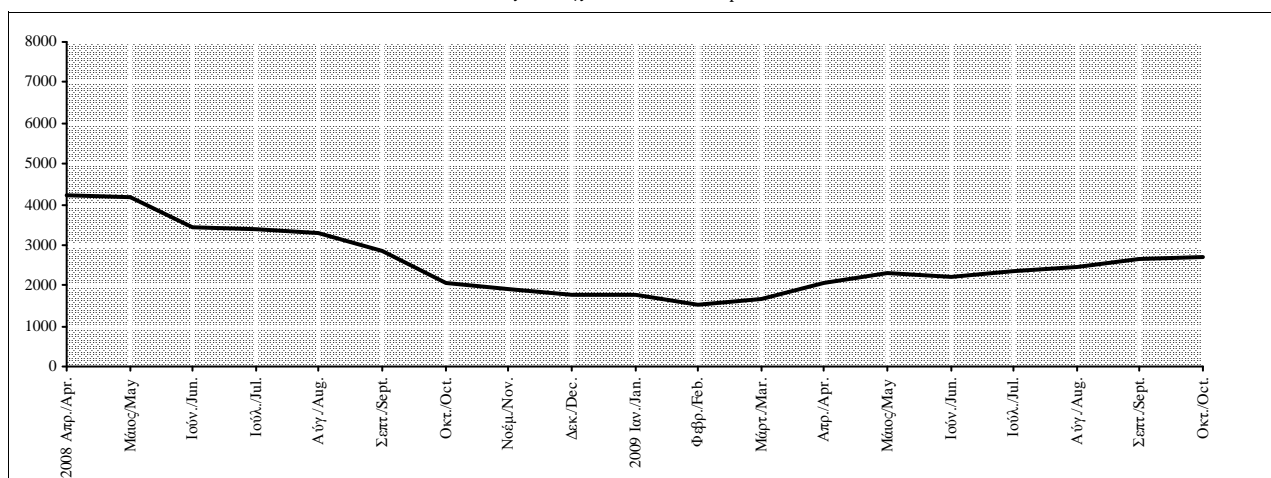

**Πίνακας IV.26. ΑΞΙΑ ΧΡΗΜΑΤΙΣΤΗΡΙΑΚΩΝ ΣΥΝΑΛΛΑΓΩΝ (1) (σε εκατ. ευρώ)**  
**Table IV.26. VALUE OF TRANSACTIONS IN THE STOCK EXCHANGE (1) (in million euros)**

Περίοδος  Period	Γενικό Σύνολο (2)/ Grant total (2)		Μετοχές / Shares								Αξίες σταθερού εισοδήματος / Bonds	
			Κατηγορία μεγάλης κεφαλαιοποίησης / Big capitalization		Μεσαίας και μικρής κεφαλαιοποίησης/ Medium ,small capitalization		Κατ.γ. ειδικών χρηματιστηριακών χαρακτηριστικών/ Special stock exchange		Κατηγορία επιτήρησης/ Under supervision			
	Αξία  Value	Σωρευτική αξία  Cumulative value	Αξία  Value	Σωρευτική αξία  Cumulative value	Αξία  Value	Σωρευτική αξία  Cumulative value	Αξία  Value	Σωρευτική αξία  Cumulative value	Αξία  Value	Σωρευτική αξία  Cumulative value	Αξία  Value	Σωρευτική αξία  Cumulative value
2006	84700,4	84700,4	77423,0	77423,0	6873,0	6873,0	187,9	187,9	210,7	210,7	5,7	5,7
2007	121249,8	121249,8	111143,9	111143,9	9081,3	9081,3	839,4	839,4	171,8	171,8	13,4	13,4
2008	78113,2	78113,2	75587,8	75587,8	1814,9	1814,9	588,1	588,1	93,8	93,8	28,6	28,6
2008 II	23582,1	49217,2	22929,1	47496,1	518,9	1245,6	101,2	426,0	24,6	40,6	8,4	8,9
III	15452,4	64669,5	15091,8	62587,9	288,9	1534,5	38,8	464,8	31,3	71,9	1,6	10,5
IV	13443,7	78113,2	12999,9	75587,8	280,4	1814,9	123,3	588,1	21,9	93,8	18,1	28,6
2009 I	6942,4	6942,4	6735,9	6735,9	174,0	174,0	24,7	24,7	6,8	6,8	1,0	1,0
II	13510,0	20452,3	12865,5	19601,5	408,9	582,9	185,3	210,0	49,7	56,5	1,5	2,5
III	13857,5	34309,9	13306,1	32907,6	487,5	1070,4	34,2	244,2	23,6	80,1	6,1	8,7
2008 Απρ./Apr.	6908,1	32543,2	6701,4	31268,3	179,7	906,4	17,3	342,1	9,8	25,8	0,0	0,6
Μάιος/May	10608,8	43152,0	10394,3	41662,6	179,1	1085,5	24,1	366,1	6,5	32,3	4,9	5,5
Ιούν./Jun.	6065,2	49217,2	5833,5	47496,1	160,1	1245,6	59,9	426,0	8,3	40,6	3,5	8,9
Ιούλ./Jul.	5678,0	54895,2	5541,2	53037,3	113,6	1359,2	14,1	440,0	9,1	49,6	0,1	9,0
Αύγ./Aug.	3628,8	58524,0	3539,3	56576,6	65,1	1424,3	6,7	446,7	17,6	67,2	0,2	9,2
Σεπτ./Sept.	6145,5	64669,5	6011,3	62587,9	110,2	1534,5	18,1	464,8	4,7	71,9	1,3	10,5
Οκτ./Oct.	6598,0	71267,6	6402,8	68990,7	139,0	1673,5	34,6	499,4	8,9	80,8	12,7	23,2
Νοέμ./Nov.	4145,5	75413,1	4050,4	73041,1	62,4	1735,8	23,3	522,7	9,1	89,9	0,3	23,5
Δεκ./Dec.	2700,1	78113,2	2546,7	75587,8	79,1	1814,9	65,3	588,1	3,9	93,8	5,1	28,6
2009 Ιαν./Jan.	2453,5	2453,5	2391,2	2391,2	53,2	53,2	7,0	7,0	1,7	1,7	0,5	0,5
Φεβρ./Feb.	2114,1	4567,6	2049,3	4440,4	50,7	104,0	11,3	18,2	2,7	4,4	0,1	0,6
Μάρτ./Mar.	2374,8	6942,4	2295,5	6735,9	70,0	174,0	6,5	24,7	2,4	6,8	0,4	1,0
Απρ./Apr.	3676,3	10618,7	3422,6	10158,5	93,1	267,0	152,1	176,8	8,3	15,1	0,3	1,3
Μάιος/May	5205,4	15824,1	5028,1	15186,6	156,3	423,3	7,6	184,3	13,5	28,6	1,0	2,3
Ιούν./Jun.	4628,2	20452,3	4414,9	19601,5	159,5	582,9	25,6	210,0	27,9	56,5	0,2	2,5
Ιούλ./Jul.	4168,3	24620,6	4024,4	23625,8	127,1	710,0	5,4	215,4	8,8	65,3	2,5	5,0
Αύγ./Aug.	4167,9	28788,5	3926,8	27552,7	225,8	935,8	6,0	221,4	8,5	73,8	0,8	5,8
Σεπτ./Sept.	5521,4	34309,9	5354,9	32907,6	134,6	1070,4	22,7	244,2	6,3	80,1	2,9	8,7
Οκτ./Oct.	6280,3	40590,2	6055,9	38963,5	196,2	1266,6	14,3	258,5	7,3	87,4	6,6	15,3

Πηγή: Χρηματιστήριο Αθηνών (XA) / Source: Athens Exchange (ATHEX).

- (1) Από τον Ιανουάριο 2006 εφαρμόζεται η διεθνώς αναγνωρισμένη κλαδική κατάταξη FTSE Dow Jones industry Classification Benchmark (ICB) στο Χρηματιστήριο Αθηνών/ Since January 2006, the internationally known sector classification FTSE Dow Jones industry Classification Benchmark (ICB) is applied in Athex.
- (2) Δεν περιλαμβάνονται τα διαπραγματεύσιμα αμοιβαία κεφάλαια / Negotiable money funds are not including.

Γενικό Σύνολο / Grand total

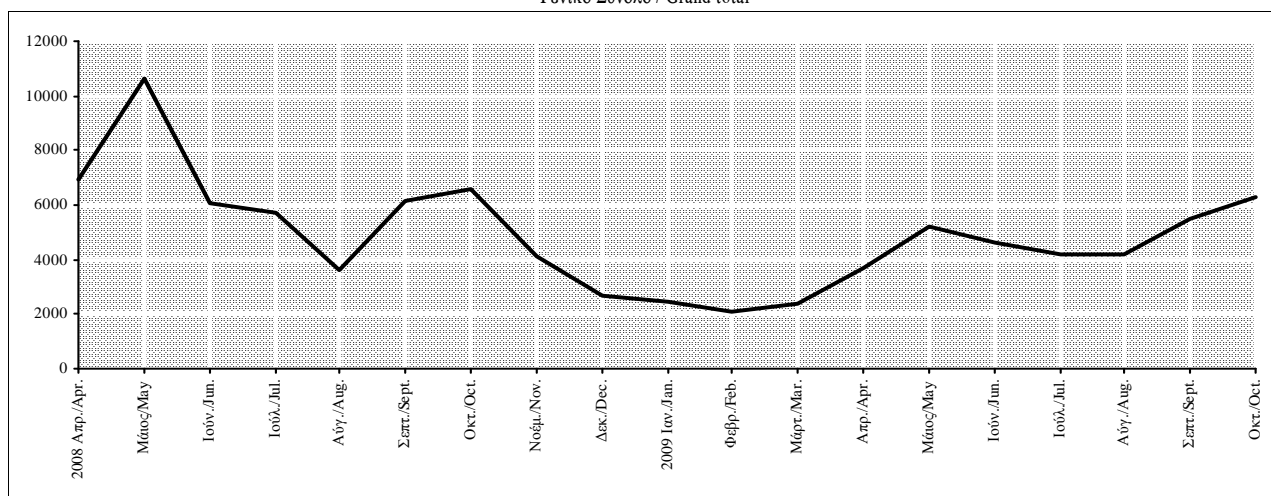

**Πίνακας IV.27. ΣΥΝΟΛΟ ΕΝΕΡΓΗΤΙΚΟΥ ΤΩΝ ΑΜΟΙΒΑΙΩΝ ΚΕΦΑΛΑΙΩΝ ΚΑΤΑ ΚΑΤΗΓΟΡΙΑ (Υπόλοιπα σε εκατ. Ευρώ)**

**Table IV.27. TOTAL ASSETS OF MUTUAL FUNDS BROKEN DOWN BY TYPE (Outstanding amounts in EUR millions)**

Τέλος περιόδου End of period	Σύνολο αμοιβαίων κεφαλαίων Total mutual funds	Διαθεσίμων Money market funds	Μετοχικά (1) Equity funds (1)	Ομολογιακά (1) Bond funds (1)	Μικτά (1) Mixed funds (1)
2006	23.367,1	5.936,1	7.027,2	6.510,6	3.893,3
2007	21.195,3	8.032,8	5.739,2	4.532,6	2.890,6
2008	8.699,7	2.542,6	2.228,5	2.885,0	1.043,5
2008 II	16.932,0	7.399,7	4.068,8	3.223,8	2.239,6
III	15.174,1	6.624,9	3.198,5	3.612,7	1.738,0
IV	8.699,7	2.542,6	2.228,5	2.885,0	1.043,5
2009 I	7.364,7	1.741,9	2.093,3	2.560,2	969,3
II	8.065,5	1.805,7	2.617,4	2.547,2	1.095,3
III	8.856,6	1.925,2	3.073,0	2.724,1	1.134,3
2008 Απρ./Apr.	18.378,4	7.780,3	4.602,9	3.609,7	2.385,5
Μάιος/May	17.958,1	7.556,2	4.607,6	3.405,5	2.388,8
Ιούν./Jun.	16.932,0	7.399,7	4.068,8	3.223,8	2.239,6
Ιούλ./Jul.	16.304,9	7.022,7	3.953,7	3.244,8	2.083,8
Αύγ./Aug.	16.223,2	6.938,7	3.779,3	3.639,3	1.865,9
Σεπτ./Sept.	15.174,1	6.624,9	3.198,5	3.612,7	1.738,0
Οκτ./Oct.	10.164,2	3.125,3	2.488,3	3.187,6	1.363,0
Νοέμ./Nov.	9.311,4	2.635,8	2.375,8	3.016,6	1.283,2
Δεκ./Dec.	8.699,7	2.542,6	2.228,5	2.885,0	1.043,5
2009 Ιαν./Jan.	8.313,0	2.321,2	2.210,0	2.748,8	1.033,0
Φεβρ./Feb.	7.727,4	2.172,4	1.998,6	2.590,6	965,8
Μάρτ./Mar.	7.364,7	1.741,9	2.093,3	2.560,2	969,3
Απρ./Apr.	7.789,8	1.726,6	2.423,1	2.597,9	1.042,3
Μάιος/May	8.083,9	1.750,7	2.686,1	2.559,6	1.087,5
Ιούν./Jun.	8.065,5	1.805,7	2.617,4	2.547,2	1.095,3
Ιούλ./Jul.	8.491,7	1.894,5	2.835,4	2.614,2	1.147,5
Αύγ./Aug.	8.647,6	1.911,7	2.942,0	2.697,2	1.096,7
Σεπτ./Sept.	8.856,6	1.925,2	3.073,0	2.724,1	1.134,3
Οκτ./Oct.	8.856,7	1.908,3	3.111,3	2.700,9	1.136,1

Πηγή: Τράπεζα της Ελλάδος / Source: Bank of Greece

(1) Περιλαμβάνονται και τα αντίστοιχα κατά κατηγορία αμοιβαία κεφάλαια που επενδύουν σε μερίδια άλλων αμοιβαίων κεφαλαίων (funds of funds) / Including the corresponding type of funds of funds.

Σύνολο ενεργητικού των αμοιβαίων κεφαλαίων κατά κατηγορία (σε εκατ. ευρώ) / Total assets of mutual funds by type (Euro millions)

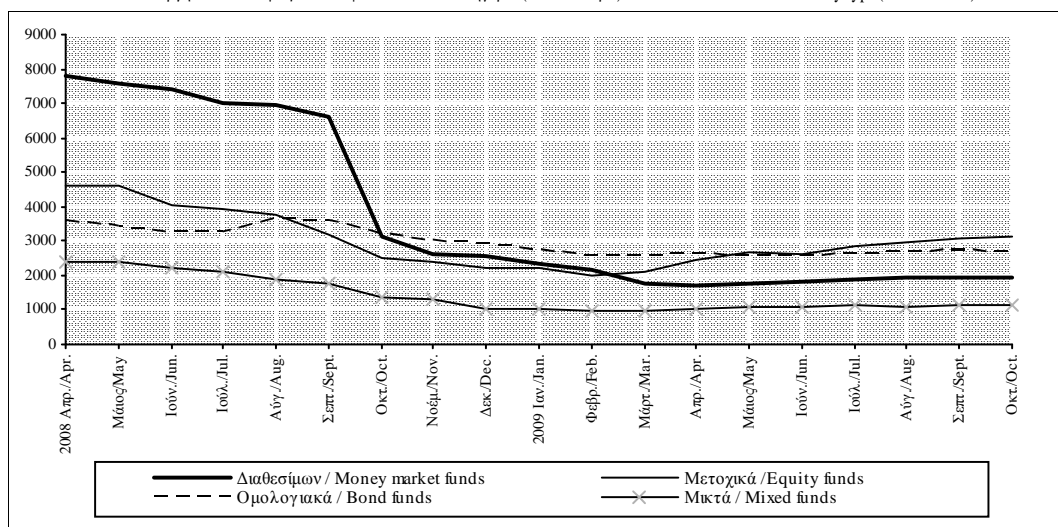

Πίνακας IV.28.1. ΣΥΓΚΕΝΤΡΩΤΙΚΗ ΛΟΓΙΣΤΙΚΗ ΚΑΤΑΣΤΑΣΗ ΤΩΝ ΑΜΟΙΒΑΙΩΝ ΚΕΦΑΛΑΙΩΝ (Υπόλοιπα σε εκατ. Ευρώ) (1)

Table IV.28.1. AGGREGATED BALANCE SHEET OF MUTUAL FUNDS (Outstanding amounts in EUR millions) (1)

Τέλος περιόδου  End of period	Σύνολο Ενεργητικού Παθητικού  Total assets - liabilities	ΕΝΕΡΓΗΤΙΚΟ / ASSETS							ΠΑΘΗΤΙΚΟ / LIABILITIES	
		Καταθέσεις  Deposits	Τίτλοι πλην μετοχών Holdings of securities other than shares			Μετοχές και λοιπές συμμετοχές  Holdings of shares/other equity	Μερίδια αμοιβαίων κεφαλαίων  Holdings of mutual fund shares	Λοιπά στοιχεία ενεργητικού  Other assets	Εκδοθέντα μερίδια  Fund shares issued	Λοιπά στοιχεία παθητικού  Other liabilities
			Σύνολο  Total	Έως 1 έτος  Up to 1 year	Άνω του 1 έτους  Over 1 year					
2006	23.367,1	5.390,9	7.587,9	125,7	7.462,2	6.705,5	2.874,8	808,0	22.970,6	396,6
2007	21.195,3	3.951,0	9.572,3	2.947,1	6.625,3	5.444,9	1.349,0	878,0	20.701,2	494,1
2008	8.699,7	2.957,1	3.075,9	144,1	2.931,8	1.815,1	505,3	346,2	8.384,9	314,8
2008 II	16.932,0	5.075,9	6.972,6	1.391,3	5.581,3	3.640,6	807,1	435,8	16.564,5	367,5
III	15.174,1	5.633,5	5.250,9	677,5	4.573,4	2.848,8	677,8	763,2	14.551,8	622,3
IV	8.699,7	2.957,1	3.075,9	144,1	2.931,8	1.815,1	505,3	346,2	8.384,9	314,8
2009 I	7.364,7	2.416,1	2.553,7	27,6	2.526,1	1.704,3	437,0	253,5	7.145,0	219,7
II	8.065,5	2.491,6	2.582,2	29,9	2.552,3	2.238,3	511,9	241,5	7.906,5	159,0
III	8.856,6	2.450,9	2.830,9	11,8	2.819,1	2.730,2	550,0	294,6	8.631,4	225,3
2008 Απρ./Apr.	18.378,4	4.319,3	8.376,2	2.197,1	6.179,2	4.208,1	987,8	487,0	17.917,7	460,7
Μάιος/May	17.958,1	4.525,4	7.838,3	2.094,7	5.743,6	4.193,5	952,8	448,1	17.586,8	371,3
Ιούν./Jun.	16.932,0	5.075,9	6.972,6	1.391,3	5.581,3	3.640,6	807,1	435,8	16.564,5	367,5
Ιούλ./Jul.	16.304,9	5.025,1	6.566,5	1.113,9	5.452,6	3.482,9	790,8	439,7	15.918,5	386,4
Αύγ./Aug.	16.223,2	5.546,3	6.069,9	1.017,3	5.052,6	3.408,2	774,2	424,6	15.818,8	404,4
Σεπτ./Sept.	15.174,1	5.633,5	5.250,9	677,5	4.573,4	2.848,8	677,8	763,2	14.551,8	622,3
Οκτ./Oct.	10.164,2	3.234,4	3.674,6	315,6	3.359,0	2.015,0	538,2	702,0	9.499,9	664,3
Νοέμ./Nov.	9.311,4	2.909,2	3.333,5	200,5	3.133,0	1.907,1	514,2	647,4	8.723,8	587,6
Δεκ./Dec.	8.699,7	2.957,1	3.075,9	144,1	2.931,8	1.815,1	505,3	346,2	8.384,9	314,8
2009 Ιαν./Jan.	8.313,0	2.696,0	3.011,0	180,9	2.830,1	1.771,8	494,3	339,9	8.034,8	278,2
Φεβρ./Feb.	7.727,4	2.656,9	2.810,7	128,3	2.682,4	1.566,8	458,5	234,5	7.495,2	232,3
Μάρτ./Mar.	7.364,7	2.416,1	2.553,7	27,6	2.526,1	1.704,3	437,0	253,5	7.145,0	219,7
Απρ./Apr.	7.789,8	2.346,7	2.644,2	27,3	2.616,9	2.049,7	485,3	263,9	7.570,9	218,9
Μάιος/May	8.083,9	2.648,9	2.390,8	20,1	2.370,7	2.283,2	509,1	252,0	7.874,1	209,8
Ιούν./Jun.	8.065,5	2.491,6	2.582,2	29,9	2.552,3	2.238,3	511,9	241,5	7.906,5	159,0
Ιούλ./Jul.	8.491,7	2.477,6	2.738,0	27,0	2.711,0	2.482,5	535,4	258,1	8.281,1	210,6
Αύγ./Aug.	8.647,6	2.479,4	2.740,1	25,4	2.714,7	2.602,7	536,7	288,7	8.434,7	212,9
Σεπτ./Sept.	8.856,6	2.450,9	2.830,9	11,8	2.819,1	2.730,2	550,0	294,6	8.631,4	225,3
Οκτ./Oct.	8.856,7	2.366,8	2.948,9	100,4	2.848,5	2.743,9	554,9	242,2	8.640,7	216,0

Πηγή: Τράπεζα της Ελλάδος / Source: Bank of Greece.

(1) Περιλαμβάνονται τα αμοιβαία κεφάλαια διαθεσίμων, τα μετοχικά, τα ομολογιακά, τα μικτά καθώς και τα αμοιβαία κεφάλαια που επενδύουν σε μερίδια άλλων αμοιβαίων κεφαλαίων ( funds of funds) / Including money market funds, equity funds, bond funds, mixed funds and funds of funds.

Ποσοστιαία διάρθρωση του ενεργητικού των αμοιβαίων κεφαλαίων / Percentage breakdown of mutual funds

(Οκτώβριος 2009 / October 2009)

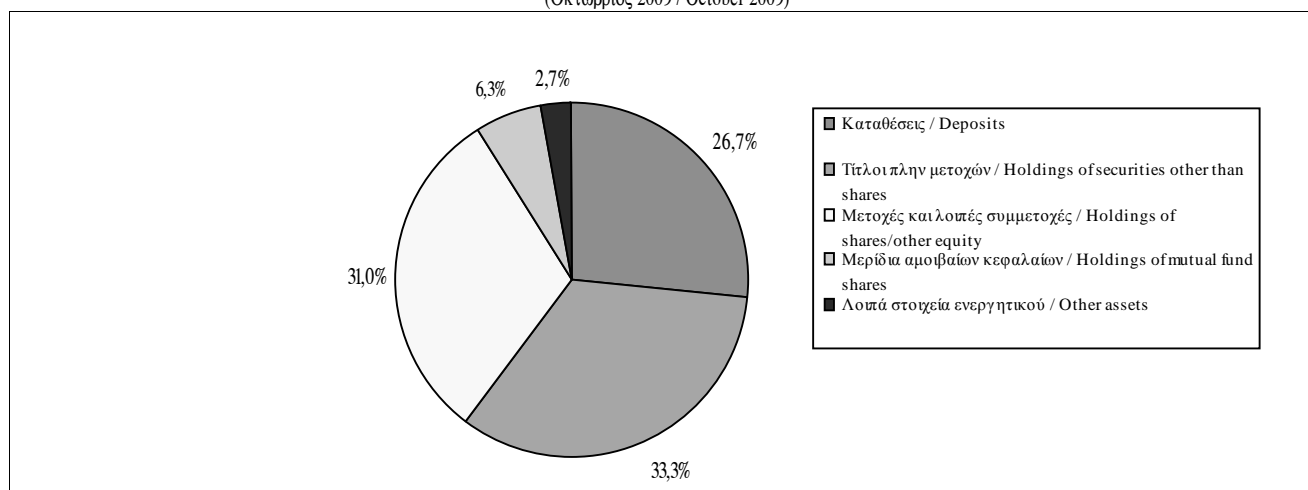

Πίνακας IV.28.2. ΣΥΓΚΕΝΤΡΩΤΙΚΗ ΛΟΓΙΣΤΙΚΗ ΚΑΤΑΣΤΑΣΗ ΤΩΝ ΑΜΟΙΒΑΙΩΝ ΚΕΦΑΛΑΙΩΝ ΔΙΑΘΕΣΙΜΩΝ (Υπόλοιπα σε εκατ. Ευρώ)

Table IV.28.2. AGGREGATED BALANCE SHEET OF MONEY MARKET FUNDS (Outstanding amounts in EUR millions)

Τέλος περιόδου  End of period	Σύνολο Ενεργητικού Παθητικού  Total assets - liabilities	ΕΝΕΡΓΗΤΙΚΟ / ASSETS							ΠΑΘΗΤΙΚΟ / LIABILITIES	
		Καταθέσεις  Deposits	Τίτλοι πλην μετοχών Holdings of securities other than shares			Μετοχές και λοιπές συμμετοχές  Holdings of shares/other equity	Μερίδια αμοιβαίων κεφαλαίων  Holdings of mutual fund shares	Λοιπά στοιχεία ενεργητικού  Other assets	Εκδοθέντα μερίδια  Fund shares issued	Λοιπά στοιχεία παθητικού  Other liabilities
			Σύνολο  Total	Έως 1 έτος  Up to 1 year	Άνω του 1 έτους  Over 1 year					
2006	5.936,1	4.225,2	1.612,2	35,4	1.576,8	0,0	7,8	90,9	5.894,2	41,9
2007	8.032,8	2.742,6	5.236,4	2.862,0	2.374,4	0,0	11,3	42,6	7.986,5	46,3
2008	2.542,6	1.905,3	617,8	110,3	507,5	0,0	7,2	12,3	2.509,1	33,5
2008 II	7.399,7	3.916,5	3.400,8	1.333,1	2.067,7	0,0	12,2	70,3	7.350,9	48,8
III	6.624,9	4.257,1	2.069,0	658,7	1.410,3	0,0	15,3	283,5	6.349,2	275,7
IV	2.542,6	1.905,3	617,8	110,3	507,5	0,0	7,2	12,3	2.509,1	33,5
2009 I	1.741,9	1.528,3	208,0	10,2	197,8	0,0	0,0	5,6	1.706,3	35,5
II	1.805,7	1.599,3	200,9	10,2	190,7	0,0	0,0	5,5	1.794,7	11,0
III	1.925,2	1.703,7	217,0	9,5	207,5	0,0	0,0	4,4	1.912,3	12,8
2008 Απρ./Apr.	7.780,3	3.086,3	4.643,8	2.158,5	2.485,3	0,0	12,3	37,9	7.696,6	83,7
Μάιος/May	7.556,2	3.324,6	4.171,8	2.019,3	2.152,5	0,0	12,3	47,5	7.509,6	46,6
Ιούν./Jun.	7.399,7	3.916,5	3.400,8	1.333,1	2.067,7	0,0	12,2	70,3	7.350,9	48,8
Ιούλ./Jul.	7.022,7	3.894,6	3.043,3	1.057,5	1.985,8	0,0	12,1	72,7	6.940,5	82,2
Αύγ./Aug.	6.938,7	4.265,0	2.618,3	997,0	1.621,3	0,0	12,9	42,6	6.845,5	93,3
Σεπτ./Sept.	6.624,9	4.257,1	2.069,0	658,7	1.410,3	0,0	15,3	283,5	6.349,2	275,7
Οκτ./Oct.	3.125,3	2.192,8	874,6	289,8	584,7	0,0	7,5	50,4	3.052,0	73,3
Νοέμ./Nov.	2.635,8	1.937,3	675,6	166,7	508,8	0,0	7,3	15,6	2.597,6	38,2
Δεκ./Dec.	2.542,6	1.905,3	617,8	110,3	507,5	0,0	7,2	12,3	2.509,1	33,5
2009 Ιαν./Jan.	2.321,2	1.651,3	647,8	162,1	485,7	0,0	7,1	15,1	2.305,5	15,8
Φεβρ./Feb.	2.172,4	1.631,4	526,7	106,1	420,6	0,0	6,8	7,6	2.102,6	69,8
Μάρτ./Mar.	1.741,9	1.528,3	208,0	10,2	197,8	0,0	0,0	5,6	1.706,3	35,5
Απρ./Apr.	1.726,6	1.490,5	228,6	12,2	216,4	0,0	0,0	7,5	1.713,9	12,7
Μάιος/May	1.750,7	1.560,2	186,2	12,4	173,8	0,0	0,0	4,3	1.731,5	19,2
Ιούν./Jun.	1.805,7	1.599,3	200,9	10,2	190,7	0,0	0,0	5,5	1.794,7	11,0
Ιούλ./Jul.	1.894,5	1.696,7	193,2	8,2	185,0	0,0	0,0	4,6	1.880,7	13,8
Αύγ./Aug.	1.911,7	1.706,9	200,5	9,6	190,9	0,0	0,0	4,3	1.902,8	8,9
Σεπτ./Sept.	1.925,2	1.703,7	217,0	9,5	207,5	0,0	0,0	4,4	1.912,3	12,8
Οκτ./Oct.	1.908,3	1.605,2	298,1	98,7	199,4	0,0	0,0	5,1	1.901,0	7,3

Πηγή: Τράπεζα της Ελλάδος / Source: Bank of Greece.

Ποσοστιαία διάρθρωση του ενεργητικού των αμοιβαίων κεφαλαίων διαθεσίμων / Percentage breakdown of money market funds  
(Οκτώβριος 2009 / October 2009)

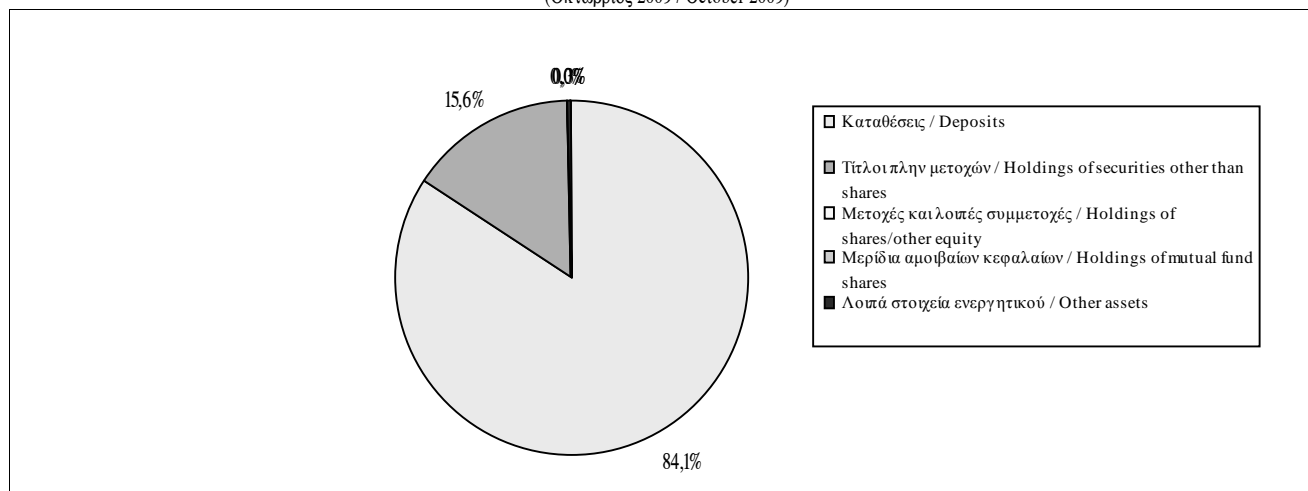

Πίνακας IV.28.3. ΣΥΓΚΕΝΤΡΩΤΙΚΗ ΛΟΓΙΣΤΙΚΗ ΚΑΤΑΣΤΑΣΗ ΤΩΝ ΜΕΤΟΧΙΚΩΝ ΑΜΟΙΒΑΙΩΝ ΚΕΦΑΛΑΙΩΝ (Υπόλοιπα σε εκατ. Ευρώ)

Table IV.28.3. AGGREGATED BALANCE SHEET OF EQUITY FUNDS (Outstanding amounts in EUR millions)

Τέλος περιόδου  End of period	Σύνολο Ενεργητικού Παθητικού  Total assets - liabilities	ΕΝΕΡΓΗΤΙΚΟ / ASSETS							ΠΑΘΗΤΙΚΟ / LIABILITIES	
		Καταθέσεις  Deposits	Τίτλοι πλην μετοχών Holdings of securities other than shares			Μετοχές και λοιπές συμμετοχές  Holdings of shares/other equity	Μερίδια αμοιβαίων κεφαλαίων  Holdings of mutual fund shares	Λοιπά στοιχεία ενεργητικού  Other assets	Εκδοθέντα μερίδια  Fund shares issued	Λοιπά στοιχεία παθητικού  Other liabilities
			Σύνολο  Total	Έως 1 έτος  Up to 1 year	Άνω του 1 έτους  Over 1 year					
2006	7.027,2	470,9	111,4	3,9	107,5	5.767,4	559,0	118,5	6.919,0	108,1
2007	5.739,2	479,5	107,7	3,4	104,3	4.625,0	439,9	87,1	5.653,9	85,3
2008	2.228,5	315,2	50,9	0,1	50,8	1.585,9	222,9	53,7	2.180,5	48,0
2008 II	4.068,8	460,6	65,9	2,4	63,5	3.091,3	319,6	131,4	3.960,1	108,7
III	3.198,5	448,5	43,0	5,8	37,2	2.340,2	282,5	84,3	3.137,7	60,8
IV	2.228,5	315,2	50,9	0,1	50,8	1.585,9	222,9	53,7	2.180,5	48,0
2009 I	2.093,3	279,4	44,2	0,1	44,1	1.495,8	219,1	54,8	2.054,8	38,5
II	2.617,4	281,0	28,8	0,1	28,7	1.958,9	265,8	82,8	2.581,7	35,7
III	3.073,0	269,2	17,7	0,1	17,6	2.405,7	297,0	83,5	3.024,1	48,9
2008 Απρ./Apr.	4.602,9	515,9	58,9	2,7	56,2	3.578,6	373,3	76,2	4.565,4	37,5
Μάιος/May	4.607,6	486,3	76,7	2,9	73,9	3.566,4	379,5	98,6	4.554,7	52,8
Ιούν./Jun.	4.068,8	460,6	65,9	2,4	63,5	3.091,3	319,6	131,4	3.960,1	108,7
Ιούλ./Jul.	3.953,7	475,6	73,9	2,4	71,5	2.960,4	335,4	108,3	3.875,1	78,6
Αύγ./Aug.	3.779,3	458,0	54,4	2,4	52,0	2.817,6	331,6	117,8	3.690,7	88,6
Σεπτ./Sept.	3.198,5	448,5	43,0	5,8	37,2	2.340,2	282,5	84,3	3.137,7	60,8
Οκτ./Oct.	2.488,3	321,6	41,1	0,1	41,1	1.775,6	240,3	109,7	2.388,8	99,5
Νοέμ./Nov.	2.375,8	304,7	56,4	1,1	55,3	1.683,9	226,5	104,3	2.275,1	100,7
Δεκ./Dec.	2.228,5	315,2	50,9	0,1	50,8	1.585,9	222,9	53,7	2.180,5	48,0
2009 Ιαν./Jan.	2.210,0	317,2	37,7	0,1	37,6	1.560,4	220,2	74,5	2.144,9	65,2
Φεβρ./Feb.	1.998,6	304,8	36,5	0,1	36,5	1.380,5	208,6	68,2	1.930,7	67,9
Μάρτ./Mar.	2.093,3	279,4	44,2	0,1	44,1	1.495,8	219,1	54,8	2.054,8	38,5
Απρ./Apr.	2.423,1	287,2	39,1	0,1	39,0	1.795,0	245,0	56,7	2.383,5	39,5
Μάιος/May	2.686,1	307,3	26,6	0,1	26,5	2.001,9	265,8	84,4	2.630,4	55,7
Ιούν./Jun.	2.617,4	281,0	28,8	0,1	28,7	1.958,9	265,8	82,8	2.581,7	35,7
Ιούλ./Jul.	2.835,4	279,3	22,9	0,1	22,8	2.166,3	287,1	79,8	2.783,7	51,6
Αύγ./Aug.	2.942,0	271,9	20,3	0,1	20,2	2.269,8	288,2	91,8	2.882,0	60,0
Σεπτ./Sept.	3.073,0	269,2	17,7	0,1	17,6	2.405,7	297,0	83,5	3.024,1	48,9
Οκτ./Oct.	3.111,3	294,7	17,7	0,1	17,6	2.426,9	302,2	69,8	3.032,0	79,3

Πηγή: Τράπεζα της Ελλάδος / Source: Bank of Greece.

Ποσοστιαία διάρθρωση του ενεργητικού των μετοχικών αμοιβαίων κεφαλαίων / Percentage breakdown of equity funds  
(Οκτώβριος 2009 / October 2009)

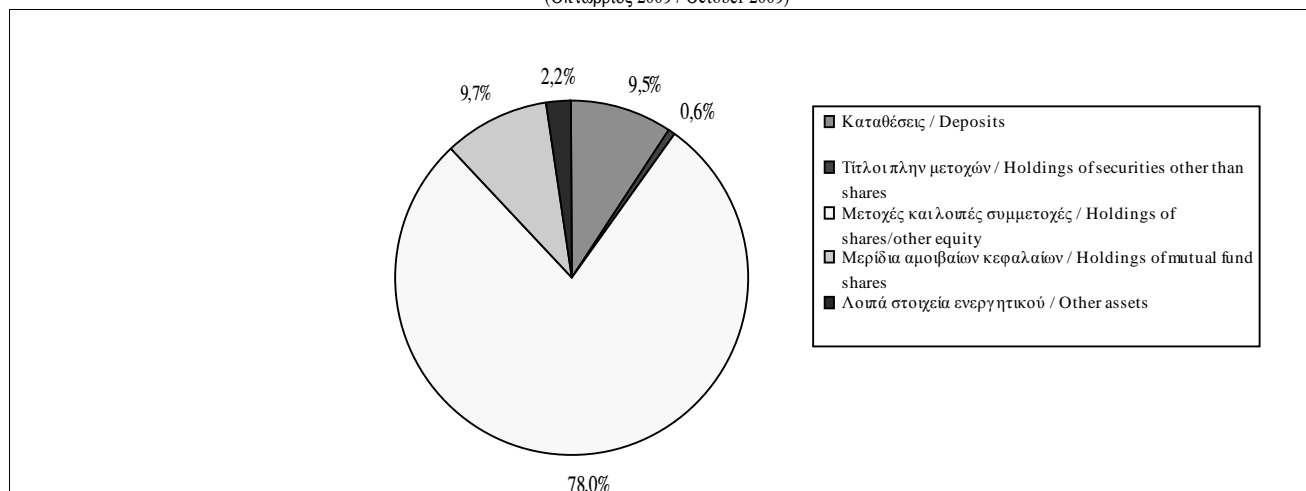



Πίνακας IV.28.4. ΣΥΓΚΕΝΤΡΩΤΙΚΗ ΛΟΓΙΣΤΙΚΗ ΚΑΤΑΣΤΑΣΗ ΤΩΝ ΟΜΟΛΟΓΙΑΚΩΝ ΑΜΟΙΒΑΙΩΝ ΚΕΦΑΛΑΙΩΝ (Υπόλοιπα σε εκατ. Ευρώ)

Table IV.28.4. AGGREGATED BALANCE SHEET OF BOND FUNDS (Outstanding amounts in EUR millions)

Τέλος περιόδου  End of period	Σύνολο Ενεργητικού Παθητικού  Total assets - liabilities	ΕΝΕΡΓΗΤΙΚΟ / ASSETS							ΠΑΘΗΤΙΚΟ / LIABILITIES	
		Καταθέσεις  Deposits	Τίτλοι πλην μετοχών Holdings of securities other than shares			Μετοχές και λοιπές συμμετοχές  Holdings of shares/other equity	Μερίδια αμοιβαίων κεφαλαίων  Holdings of mutual fund shares	Λοιπά στοιχεία ενεργητικού  Other assets	Εκδοθέντα μερίδια  Fund shares issued	Λοιπά στοιχεία παθητικού  Other liabilities
			Σύνολο  Total	Έως 1 έτος  Up to 1 year	Άνω του 1 έτους  Over 1 year					
2006	6.510,6	324,0	5.181,2	61,0	5.120,2	22,6	434,9	547,9	6.310,9	199,7
2007	4.532,6	274,5	3.337,9	61,0	3.276,9	30,0	201,4	688,8	4.193,7	338,9
2008	2.885,0	517,7	2.068,6	28,8	2.039,8	5,0	39,1	254,7	2.672,5	212,5
2008 II	3.223,8	265,7	2.668,2	18,7	2.649,5	11,8	79,8	198,3	3.061,8	162,0
III	3.612,7	474,6	2.551,6	7,7	2.543,9	192,4	60,7	333,4	3.390,4	222,3
IV	2.885,0	517,7	2.068,6	28,8	2.039,8	5,0	39,1	254,7	2.672,5	212,5
2009 I	2.560,2	373,6	1.989,5	7,5	1.982,0	4,8	24,8	167,5	2.428,5	131,6
II	2.547,2	358,1	2.026,7	16,1	2.010,6	5,4	23,1	133,8	2.453,4	93,8
III	2.724,1	248,3	2.263,9	0,5	2.263,4	3,9	22,6	185,5	2.578,7	145,5
2008 Απρ./Apr.	3.609,7	364,8	2.803,6	10,6	2.793,1	10,3	109,9	321,1	3.311,9	297,9
Μάιος/May	3.405,5	287,2	2.752,3	51,2	2.701,1	9,3	98,4	258,4	3.179,4	226,1
Ιούν./Jun.	3.223,8	265,7	2.668,2	18,7	2.649,5	11,8	79,8	198,3	3.061,8	162,0
Ιούλ./Jul.	3.244,8	288,9	2.660,3	36,7	2.623,6	10,9	74,2	210,4	3.060,9	183,9
Αύγ./Aug.	3.639,3	414,9	2.718,2	7,7	2.710,5	211,0	70,4	224,7	3.455,8	183,5
Σεπτ./Sept.	3.612,7	474,6	2.551,6	7,7	2.543,9	192,4	60,7	333,4	3.390,4	222,3
Οκτ./Oct.	3.187,6	427,4	2.229,5	20,8	2.208,7	5,4	42,5	482,8	2.749,9	437,7
Νοέμ./Nov.	3.016,6	410,9	2.097,4	27,7	2.069,6	5,4	40,4	462,5	2.614,0	402,5
Δεκ./Dec.	2.885,0	517,7	2.068,6	28,8	2.039,8	5,0	39,1	254,7	2.672,5	212,5
2009 Ιαν./Jan.	2.748,8	496,9	1.997,3	8,4	1.988,9	4,9	37,8	211,9	2.581,1	167,7
Φεβρ./Feb.	2.590,6	484,1	1.928,7	12,2	1.916,5	4,6	35,7	137,5	2.511,1	79,5
Μάρτ./Mar.	2.560,2	373,6	1.989,5	7,5	1.982,0	4,8	24,8	167,5	2.428,5	131,6
Απρ./Apr.	2.597,9	335,2	2.053,3	9,7	2.043,6	5,4	25,0	179,1	2.452,2	145,7
Μάιος/May	2.559,6	512,4	1.872,6	5,6	1.867,0	5,7	23,1	145,8	2.447,7	111,9
Ιούν./Jun.	2.547,2	358,1	2.026,7	16,1	2.010,6	5,4	23,1	133,8	2.453,4	93,8
Ιούλ./Jul.	2.614,2	269,3	2.159,9	16,1	2.143,8	5,4	22,6	157,1	2.488,1	126,2
Αύγ./Aug.	2.697,2	283,4	2.199,8	13,7	2.186,1	15,8	22,7	175,5	2.566,7	130,4
Σεπτ./Sept.	2.724,1	248,3	2.263,9	0,5	2.263,4	3,9	22,6	185,5	2.578,7	145,5
Οκτ./Oct.	2.700,9	234,2	2.293,6	0,0	2.293,6	3,2	22,5	147,3	2.584,2	116,7

Πηγή: Τράπεζα της Ελλάδος / Source: Bank of Greece.

Ποσοστιαία διάρθρωση του ενεργητικού των ομολογιακών αμοιβαίων κεφαλαίων / Percentage breakdown of bond funds  
(Οκτώβριος 2009 / October 2009)

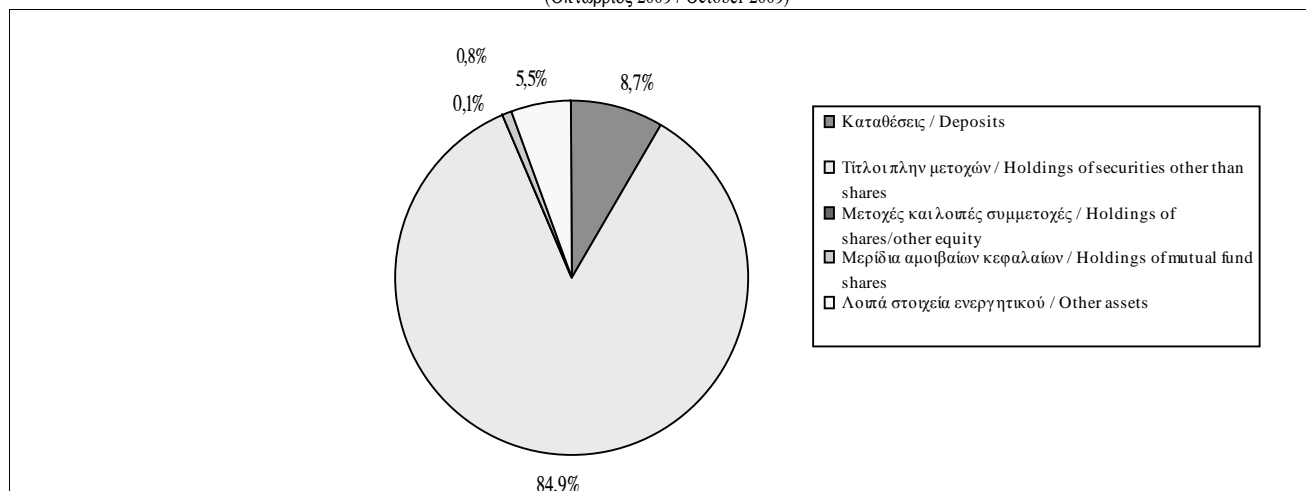

Πίνακας IV.28.5. ΣΥΓΚΕΝΤΡΩΤΙΚΗ ΛΟΓΙΣΤΙΚΗ ΚΑΤΑΣΤΑΣΗ ΤΩΝ ΜΙΚΤΩΝ ΑΜΟΙΒΑΙΩΝ ΚΕΦΑΛΑΙΩΝ (Υπόλοιπα σε εκατ. Ευρώ)

Table IV.28.5. AGGREGATED BALANCE SHEET OF MIXED FUNDS (Outstanding amounts in EUR millions)

Τέλος περιόδου  End of period	Σύνολο Ενεργητικού Παθητικού  Total assets - liabilities	ΕΝΕΡΓΗΤΙΚΟ / ASSETS							ΠΑΘΗΤΙΚΟ / LIABILITIES	
		Καταθέσεις  Deposits	Τίτλοι πλην μετοχών Holdings of securities other than shares			Μετοχές και λοιπές συμμετοχές  Holdings of shares/other equity	Μερίδια αμοιβαίων κεφαλαίων  Holdings of mutual fund shares	Λοιπά στοιχεία ενεργητικού  Other assets	Εκδοθέντα μερίδια  Fund shares issued	Λοιπά στοιχεία παθητικού  Other liabilities
			Σύνολο  Total	Έως 1 έτος  Up to 1 year	Άνω του 1 έτους  Over 1 year					
2006	3.893,3	370,9	683,2	25,4	657,7	915,5	1.873,1	50,8	3.846,4	46,9
2007	2.890,6	454,5	890,3	20,7	869,6	790,0	696,5	59,4	2.867,1	23,5
2008	1.043,5	219,0	338,6	4,9	333,7	224,3	236,1	25,5	1.022,7	20,8
2008 II	2.239,6	433,0	837,7	37,1	800,6	537,5	395,5	35,9	2.191,6	48,0
III	1.738,0	453,3	587,3	5,2	582,0	316,3	319,3	61,9	1.674,5	63,5
IV	1.043,5	219,0	338,6	4,9	333,7	224,3	236,1	25,5	1.022,7	20,8
2009 I	969,3	234,8	312,0	9,8	302,2	203,7	193,1	25,7	955,4	14,0
II	1.095,3	253,2	325,8	3,6	322,2	273,9	223,0	19,3	1.076,8	18,5
III	1.134,3	229,7	332,3	1,6	330,7	320,6	230,4	21,3	1.116,3	18,0
2008 Απρ./Apr.	2.385,5	352,3	869,9	25,3	844,6	619,2	492,4	51,8	2.343,8	41,7
Μάιος/May	2.388,8	427,3	837,4	21,3	816,2	617,8	462,7	43,6	2.343,1	45,7
Ιούν./Jun.	2.239,6	433,0	837,7	37,1	800,6	537,5	395,5	35,9	2.191,6	48,0
Ιούλ./Jul.	2.083,8	366,0	789,0	17,2	771,7	511,6	369,0	48,2	2.042,0	41,8
Αύγ./Aug.	1.865,9	408,3	679,0	10,2	668,8	379,6	359,4	39,6	1.826,8	39,1
Σεπτ./Sept.	1.738,0	453,3	587,3	5,2	582,0	316,3	319,3	61,9	1.674,5	63,5
Οκτ./Oct.	1.363,0	292,6	529,4	4,9	524,5	234,0	247,9	59,1	1.309,2	53,8
Νοέμ./Nov.	1.283,2	256,2	504,2	4,9	499,3	217,8	239,9	65,0	1.237,0	46,2
Δεκ./Dec.	1.043,5	219,0	338,6	4,9	333,7	224,3	236,1	25,5	1.022,7	20,8
2009 Ιαν./Jan.	1.033,0	230,6	328,3	10,3	317,9	206,5	229,2	38,5	1.003,4	29,6
Φεβρ./Feb.	965,8	236,5	318,8	9,9	308,9	181,7	207,4	21,3	950,7	15,0
Μάρτ./Mar.	969,3	234,8	312,0	9,8	302,2	203,7	193,1	25,7	955,4	14,0
Απρ./Apr.	1.042,3	233,7	323,3	5,4	317,9	249,3	215,3	20,6	1.021,3	21,0
Μάιος/May	1.087,5	268,9	305,4	2,0	303,4	275,6	220,1	17,6	1.064,6	22,9
Ιούν./Jun.	1.095,3	253,2	325,8	3,6	322,2	273,9	223,0	19,3	1.076,8	18,5
Ιούλ./Jul.	1.147,5	232,3	362,1	2,6	359,5	310,7	225,7	16,6	1.128,5	19,0
Αύγ./Aug.	1.096,7	217,2	319,4	2,0	317,4	317,1	225,8	17,2	1.083,1	13,7
Σεπτ./Sept.	1.134,3	229,7	332,3	1,6	330,7	320,6	230,4	21,3	1.116,3	18,0
Οκτ./Oct.	1.136,1	232,7	339,5	1,6	337,9	313,8	230,1	20,0	1.123,5	12,6

Πηγή: Τράπεζα της Ελλάδος / Source: Bank of Greece.

Ποσοστιαία διάρθρωση του ενεργητικού των μικτών αμοιβαίων κεφαλαίων / Percentage breakdown of mixed funds  
(Οκτώβριος 2009 / October 2009)

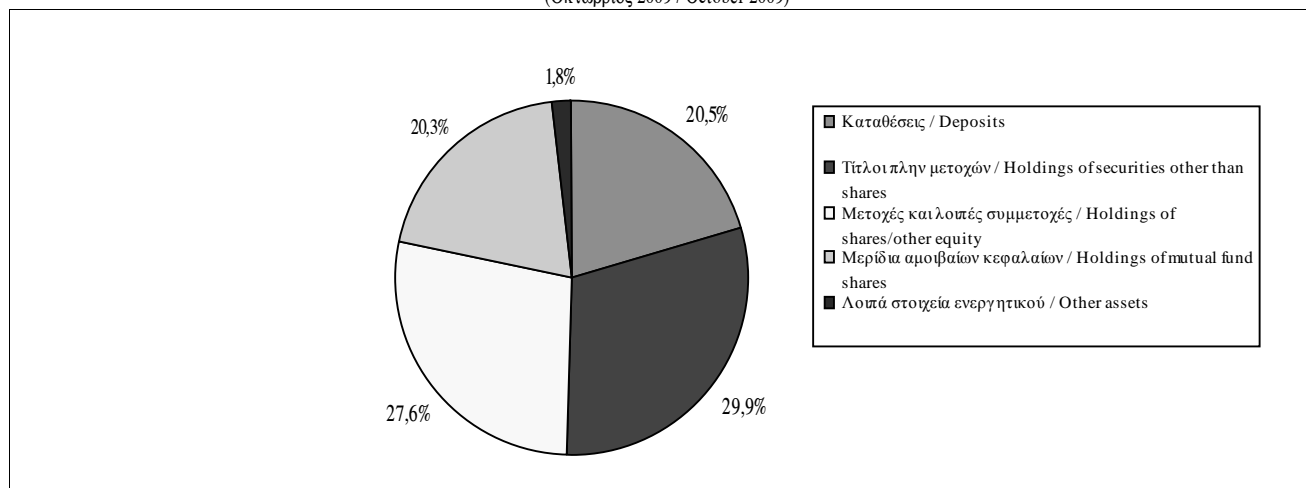

**V.**

**ΔΗΜΟΣΙΑ ΟΙΚΟΝΟΜΙΚΑ**

**PUBLIC FINANCE**



Πίνακας V.1. ΚΡΑΤΙΚΟΣ ΠΡΟΫΠΟΛΟΓΙΣΜΟΣ (σε εκατ. ευρώ)

Table V.1. GOVERNMENT BUDGET (in million euros)

Περίοδος (1) Period (1)	Δαπάνες (2) / Outlays (2)		Έσοδα Revenues	Έλλειμμα (-)/ Πλεόνασμα (+) Primary Balance		Έλλειμμα (-)/Πλεόνασμα (+) ως% ΑΕΠ (3) Primary Balance as % of GDP (3)	
	Πρωτογενείς Δαπάνες Primary Outlays				Balance		Balance as % of GDP (3)
2006	51103	60692	52460	1357	-8232	0,6	-3,9
2007	57370	67166	56652	-718	-10514	-0,3	-4,6
2008	63713	74920	60352	-3361	-14568	-1,4	-6,1
2009 *	73598	85938	56566	-17032	-29372	-7,1	-12,2
2010 **	71796	84746	62210	-9586	-22536	-3,9	-9,2
2008 I	12273	13720	13182	909	-538	0,4	-0,2
II	17800	22530	13979	-3821	-8551	-1,6	-3,6
III	14732	18689	15552	820	-3137	0,3	-1,3
IV*	18908	19981	17639	-1269	-2342	-0,5	-1,0
2009 I*	17347	19790	12843	-4504	-6947	-1,9	-2,9
II*	18806	22974	12438	-6368	-10536	-2,7	-4,4
III*	16143	20325	14790	-1353	-5535	-0,6	-2,3
2007 Δεκ./Dec.	57370	67166	56652	-718	-10514	-0,3	-4,6
2008 Ιαν./Jan.	4885	5523	5507	622	-16	0,3	0,0
Φεβρ./Feb.	9080	9680	10023	943	343	0,4	0,1
Μάρτ./Mar.	12273	13720	13182	909	-538	0,4	-0,2
Απρ./Apr.	19766	22537	18049	-1717	-4488	-0,7	-1,9
Μάιος/May	24725	29848	22701	-2024	-7147	-0,8	-3,0
Ιούν./Jun.	30073	36250	27161	-2912	-9089	-1,2	-3,8
Ιούλ./Jul.	36092	44322	33423	-2669	-10899	-1,1	-4,6
Αύγ./Aug.	40324	49351	38177	-2147	-11174	-0,9	-4,7
Σεπτ./Sept.	44805	54939	42713	-2092	-12226	-0,9	-5,1
Οκτ./Oct.*	49641	60965	47944	-1697	-13021	-0,7	-5,4
Νοέμ./Nov.*	55184	66394	53692	-1492	-12702	-0,6	-5,3
Δεκ./Dec.*	63713	74920	60352	-3361	-14568	-1,4	-6,1
2009 Ιαν./Jan.*	6127	7013	5530	-597	-1483	-0,2	-0,6
Φεβρ./Feb.*	11801	12790	8916	-2885	-3874	-1,2	-1,6
Μάρτ./Mar.*	17347	19790	12843	-4504	-6947	-1,9	-2,9
Απρ./Apr.*	23799	27297	16750	-7049	-10547	-2,9	-4,4
Μάιος/May*	29425	35261	20900	-8525	-14361	-3,5	-6,0
Ιούν./Jun.*	36153	42764	25281	-10872	-17483	-4,5	-7,3
Ιούλ./Jul.*	42049	50982	31378	-10671	-19604	-4,4	-8,2
Αύγ./Aug.*	46636	56655	35779	-10857	-20876	-4,5	-8,7
Σεπτ./Sept.*	52296	63089	40071	-12225	-23018	-5,1	-9,6

Πηγή: Υπουργείο Οικονομίας και Οικονομικών, Γενικό Λογιστήριο του Κράτους. / Source: Ministry of Economy and Finance, State General Accounting Office.

(1) Τα "μηνιαία" στοιχεία αφορούν σωρευτικά την περίοδο από τον Ιανουάριο έως τον αντίστοιχο μήνα/"Monthly" figures refer to cumulative data, from January to the respective month.

(2) Στις δαπάνες του κρατικού προϋπολογισμού δεν περιλαμβάνονται πληρωμές χρεολυσίων και πληρωμές για εξοπλιστικά προγράμματα. (Βλέπε και Πίνακα V.5) / Outlays of government budget do not include amortization payments and advance payments of defense expenditure. (See also Table V.5).

(3) Από το τεύχος 108 χρησιμοποιείται το αναθεωρημένο (κατά 9,6%) ΑΕΠ. / As from issue 108 the revised (by 9,6%) GDP is used.

\* Προσωρινά Στοιχεία / Provisional Data \*\* Προϋπολογισμός 2010 / Budget for 2010.

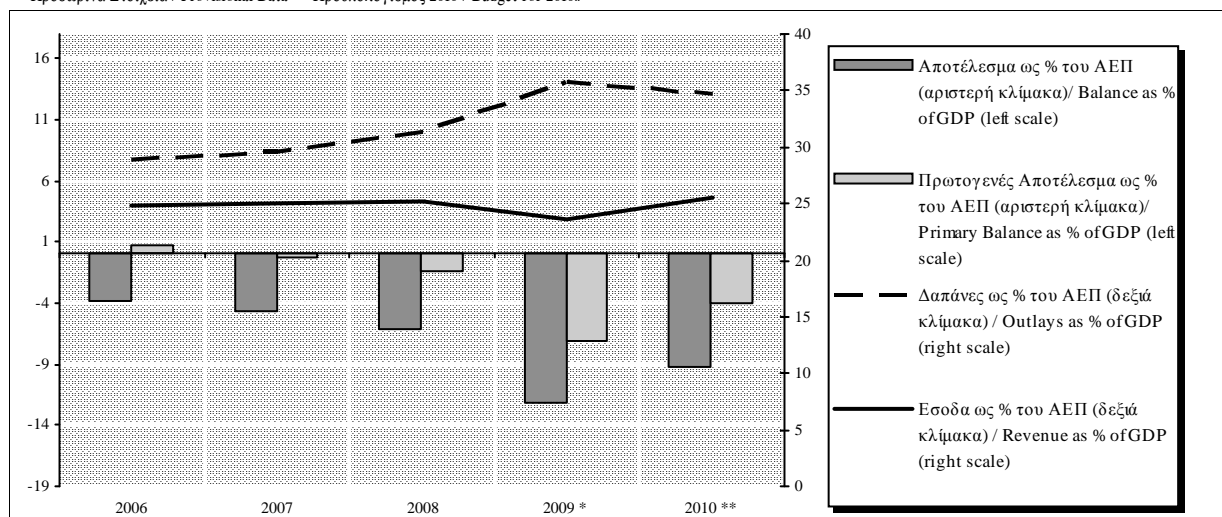

Πίνακας V.2. ΚΡΑΤΙΚΟΣ ΠΡΟΫΠΟΛΟΓΙΣΜΟΣ (1)

Table V.2. GOVERNMENT BUDGET (1)

Περίοδος Period	Δαπάνες / Outlays		Έσοδα / Revenue	Διαφορά Ελλείμματος (σε εκατ. ευρώ)		ΑΕΠ (ονομαστικές τιμές) (3) / GDP (current prices) (3)
	Πρωτογ.Δαπάνες / Primary Outlays % Μεταβολή / Change	% Μεταβολή / Change	% Μεταβολή / Change	Διαφορά Πρωτογενούς Αποτελέσματος Primary Balance Difference	Balance Difference (in mil. euros)	% Μεταβολή / Change
2006	4,3	3,3	10,6	2900	3085	7,7
2007	12,3	10,7	8,0	-2075	-2282	7,6
2008	11,1	11,5	6,5	-2643	-4054	5,6
2009 *	15,5	14,7	-6,3	-13671	-14804	0,4
2010 **	-2,4	-1,4	10,0	7446	6836	1,7
2008 I	-1,7	-1,2	0,0	208	164	...
II	33,9	20,8	7,8	-3487	-2861	...
III	2,4	7,8	10,8	1159	154	...
IV*	9,9	15,6	7,2	-523	-1511	...
2009 I*	41,3	44,2	-2,6	-5413	-6409	...
II*	5,7	2,0	-11,0	-2547	-1985	...
III*	9,6	8,8	-4,9	-2173	-2398	...
2007 Δεκ./Dec.	12,3	10,7	8,0	-2075	-2282	...
2008 Ιαν./Jan.	26,7	16,5	13,9	-358	-112	...
Φεβρ./Feb.	18,4	12,1	16,6	20	386	...
Μάρτ./Mar.	-1,7	-1,2	0,0	208	164	...
Απρ./Apr.	18,5	14,6	3,3	-2512	-2288	...
Μάιος/May	17,3	13,0	3,1	-2961	-2751	...
Ιούν./Jun.	16,6	11,4	3,9	-3279	-2697	...
Ιούλ./Jul.	15,1	12,3	6,1	-2833	-2936	...
Αύγ./Aug.	10,8	9,8	6,3	-1649	-2122	...
Σεπτ./Sept.	11,6	10,2	6,3	-1296	-2543	...
Οκτ./Oct.*	9,9	11,3	6,4	-1572	-3272	...
Νοέμ./Nov.*	11,5	12,2	8,5	-1483	-3007	...
Δεκ./Dec.*	11,1	11,5	6,5	-2643	-4054	...
2009 Ιαν./Jan.*	25,4	27,0	0,4	-1219	-1467	...
Φεβρ./Feb.*	30,0	32,1	-11,0	-3828	-4217	...
Μάρτ./Mar.*	41,3	44,2	-2,6	-5413	-6409	...
Απρ./Apr.*	20,4	21,1	-7,2	-5332	-6059	...
Μάιος/May*	19,0	18,1	-7,9	-6501	-7214	...
Ιούν./Jun.*	20,2	18,0	-6,9	-7960	-8394	...
Ιούλ./Jul.*	16,5	15,0	-6,1	-8002	-8705	...
Αύγ./Aug.*	15,7	14,8	-6,3	-8710	-9702	...
Σεπτ./Sept.*	16,7	14,8	-6,2	-10133	-10792	...

Πηγή: Υπουργείο Οικονομίας και Οικονομικών, Γενικό Λογιστήριο του Κράτους. / Source: Ministry of Economy and Finance, State General Accounting Office.

(1) Οι εκατοστιαίες μεταβολές και οι διαφορές έχουν υπολογιστεί με βάση τα μεγέθη του Πίνακα V.1. / Percentage changes and absolute differences estimated from the data of Table V.1.

(3) Από το τεύχος 108 χρησιμοποιείται το αναθεωρημένο (κατά 9,6%) ΑΕΠ. / As from issue 108 the revised (by 9,6%) GDP is used.

\* Προσωρινά Στοιχεία / Provisional Data. \*\* Προϋπολογισμός 2010 / Budget for 2010.

Πίνακας V.3. ΕΣΟΔΑ ΚΡΑΤΙΚΟΥ ΠΡΟΫΠΟΛΟΓΙΣΜΟΥ ( σε εκατ. ευρώ )

Table V.3. OVERALL GOVERNMENT BUDGET REVENUE (in million euros )

Περίοδος (I)  Period (I)	Έσοδα Τακτικού Προϋπολογισμού/Revenues of the Ordinary Budget											Έσοδα Προϋπολογισμού Δημόσιων Επενδύσεων  Revenues of the Public Invest. Budget	Έσοδα Κρατικού Προϋπολογισμού  Revenues of the Government Budget	
	Άμεσοι Φόροι/ Direct Taxes					Έμμεσοι Φόροι/ Indirect Taxes					Μη Φορολογικά Έσοδα  Non-Tax Revenues			
	Εισοδήματος Φυσικών Προσώπων  Personal Income Tax	Εισοδήματος Νομικών Προσώπων  Corporate Income Tax	Τόκων από Ομόλογα, Καταθέσεις, κ.λπ.  Tax on Interest Income	Λοιποί  Other	Φόρος Προστι-θεμένης Αξίας  Value Added Tax	Φόρος Κατανάλωσης Καυσίμων  Consumption Tax on Fuels	Φόρος Κατανάλωσης Καπνών  Consumption Tax on Tobacco	Λοιποί Έμμεσοι Φόροι  Other Indirect Taxes						
2006	9275	4438	441	4550	18704	15825	2608	2415	5439	26287	3694	48685	3775	52460
2007	10161	4659	492	4519	19832	17381	2862	2582	5748	28573	3372	51777	4875	56652
2008	10816	4211	635	5201	20863	18243	3690	2516	5773	30222	4249	55334	5018	60352
2009 *	10920	3800	...	...	21800	16446	4495	...	...	28785	4657	54260	2306	56566
2010 **	11400	3525	...	...	23725	17315	4655	...	...	30420	4205	58350	3860	62210
2007 III	2741	1544	147	1131	5563	4297	757	733	1255	7041	987	13591	451	14042
IV	3316	1554	171	1012	6054	4628	727	665	1906	7925	737	14717	1744	16461
2008 I	2142	129	74	1363	3708	4327	557	500	1179	6563	649	10919	1363	12282
II	2270	1155	102	1257	4784	4864	1141	639	1354	7997	1108	13888	991	14879
III	3129	1476	229	1085	5919	4557	846	731	1374	7508	937	14363	1189	15552
IV*	3275	1453	230	1495	6453	4496	1147	646	1866	8155	1556	16164	1475	17639
2009 I*	2331	113	114	1599	4156	4430	1338	565	1178	7511	746	12414	430	12844
II*	2206	1014	118	1615	4952	3834	919	608	910	6271	1003	12226	212	12438
III*	3063	1349	151	1816	6378	4159	905	753	936	6752	906	14037	753	14790
2007 Οκτ./Oct.	7786	3619	339	3822	15566	14680	2383	2166	4266	23495	2819	41880	3165	45045
Νοέμ./Nov.	8737	4144	394	4130	17405	16036	2620	2391	4723	25769	3087	46260	3232	49492
Δεκ./Dec.	10160	4659	492	4520	19832	17380	2862	2582	5749	28573	3372	51777	4875	56652
2008 Ιαν./Jan.	1081	66	21	427	1595	2343	224	306	551	3425	203	5222	285	5507
Φεβρ./Feb.	1504	83	12	1013	2612	3576	550	500	887	5512	537	8661	1363	10024
Μάρ./Mar. (2)	2142	128	74	1364	3708	4327	557	500	1179	6563	649	10919	1363	12282
Απρ./Apr.	2690	241	88	1754	4772	6485	1170	717	1667	10038	1002	15812	2237	18049
Μάιος/May	3688	822	116	2195	6820	7828	1437	908	2047	12220	1392	20433	2269	22702
Ιούν./Jun.	4412	1283	176	2621	8491	9190	1697	1139	2533	14559	1757	24807	2354	27161
Ιούλ./Jul.	5640	1824	301	3060	10825	11235	2000	1407	2955	17597	2180	30602	2821	33423
Αύγ./Aug.	6460	2288	378	3373	12498	12571	2274	1637	3505	19987	2467	34953	3224	38177
Σεπτ./Sept.	7541	2759	405	3706	14410	13747	2543	1870	3907	22067	2693	39170	3543	42713
Οκτ./Oct.*	6583	3243	436	6075	16337	15722	2871	2134	4338	25065	2984	44386	3559	47945
Νοέμ./Nov.*	9573	3744	513	4625	18455	16998	3221	2311	4731	27260	3611	49326	4366	53692
Δεκ./Dec.*	10816	4211	635	5201	20863	18243	3690	2516	5773	30222	4249	55334	5018	60352
2009 Ιαν./Jan.*	1184	44	25	562	1815	2248	462	199	548	3458	213	5486	44	5530
Φεβρ./Feb.*	1590	60	15	1196	2860	3321	889	385	824	5419	509	8788	128	8916
Μάρ./Mar.*	2331	113	114	1599	4156	4430	1338	565	1178	7511	746	12414	430	12844
Απρ./Apr.*	2877	217	138	2085	5317	5948	1709	768	1395	9821	1115	16253	497	16750
Μάιος/May*	3817	720	163	2634	7334	7089	1978	951	1644	11661	1360	20355	545	20900
Ιούν./Jun.*	4536	1127	232	3213	9108	8264	2257	1173	2088	13782	1749	24639	642	25281
Ιούλ./Jul.*	5738	1573	317	3967	11595	10170	2602	1444	2497	16713	2039	30347	1032	31379
Αύγ./Aug.*	6524	2037	352	4525	13438	11364	2883	1692	2705	18644	2350	34432	1347	35779
Σεπτ./Sept.*	7599	2476	383	5029	15486	12423	3162	1926	3024	20534	2655	38676	1395	40071

Πηγή: Υπουργείο Οικονομίας και Οικονομικών, Γενικό Λογιστήριο του Κράτους. / Source: Ministry of Economy and Finance, State General Accounting Office.

(1) Τα "μηνιαία" στοιχεία αφορούν συσσωρευτικά την περίοδο από τον Ιανουάριο έως τον αντίστοιχο μήνα. / "Monthly" figures refer to cumulative data, from January to the respective month.

(2) Τα στοιχεία Μαρτίου δεν είναι συγκρίσιμα με τα αντίστοιχα του Πίνακα V.I γιατί λόγω της απεργίας της ΤτΕ δεν καταχωρήθηκαν όλα τα έσοδα. / The data for March 2008 are not comparable with the respective data of Table V.I as, due to the strike at the Bank of Greece, book entries were not fully effected in the above month.

\* Προσωρινά Στοιχεία / Provisional Data. \*\* Προϋπολογισμός 2010 / Budget for 2010.

**Πίνακας V.4. ΕΣΟΔΑ ΚΡΑΤΙΚΟΥ ΠΡΟΫΠΟΛΟΓΙΣΜΟΥ (1) ( % Μεταβολή έναντι αντίστοιχης περιόδου προηγούμενου έτους)**

**Table V.4. OVERALL GOVERNMENT BUDGET REVENUE (1) ( % Change over corresponding period of previous year)**

Περίοδος  Period	Έσοδα Τακτικού Προϋπολογισμού/Revenues of the Ordinary Budget												Έσοδα Προϋπο- λογισμού Δημόσιων Επενδύ- σεων  Revenues of the Public Invest. Budget	Έσοδα Κρατικού Προϋπο- λογισμού  Revenues of the Govern- ment Budget
	Άμεσοι Φόροι/ Direct Taxes					Έμμεσοι Φόροι/ Indirect Taxes					Μη Φορολο- γικά Έσοδα  Non-Tax Revenues			
	Εισοδήμα- τος Φυσι- κών Προ- σώπων  Personal Income Tax	Εισοδήμα- τος Νομι- κών Προ- σώπων  Corpo- rate Income Tax	Τόκων από Ομόλογα, Καταθέ- σεις, κ.λπ.  Tax on Interest Income	Λοιποί  Other		Φόρος Προστι- θέμενης Αξίας  Value Added Tax	Φόρος Κατανά- λωσης Καυσίμων  Consump- tion Tax on Fuels	Φόρος Κατανά- λωσης Καπνών  Consump- tion Tax on Tobacco	Λοιποί Έμμεσοι Φόροι  Other Indirect Taxes					
2006	11,9	-6,2	0,5	-7,3	1,8	12,0	5,4	7,0	11,9	10,8	38,5	8,8	40,5	10,6
2007	9,6	5,0	11,6	-0,7	6,0	9,8	9,7	6,9	5,7	8,7	-8,7	6,4	29,1	8,0
2008	6,4	-9,6	29,0	15,1	5,2	5,0	29,0	-2,5	0,4	5,8	26,0	6,9	2,9	6,5
2009 *	1,0	-9,8	-	-	4,5	-9,8	21,8	-	-	-4,8	9,6	-1,9	-54,0	-6,3
2010 **	4,4	-7,2	-	-	8,8	5,3	3,6	-	-	5,7	-9,7	7,5	67,4	10,0
2007 III	4,1	32,2	21,5	28,9	15,9	8,2	9,3	5,3	-2,7	5,9	7,6	9,9	-43,3	7,6
IV	16,6	27,5	18,1	-19,1	10,9	11,5	5,0	11,9	1,2	8,3	-20,6	7,4	-33,8	9,2
2008 I	4,2	-13,9	19,0	14,0	7,0	-0,5	-16,3	-12,8	-12,8	-5,4	0,1	-1,2	28,1	-6,9
II	10,9	-18,1	-8,8	6,4	0,7	18,4	60,0	4,5	9,4	19,9	10,7	11,8	-36,2	14,8
III	14,1	-4,4	55,7	-4,0	6,4	6,1	11,8	-0,2	9,5	6,6	-5,1	5,7	81,8	10,8
IV*	-1,2	-6,6	34,5	47,7	6,6	-2,9	57,9	-2,8	-2,1	2,9	111,0	9,8	163,6	7,2
2009 I*	8,8	-12,5	54,5	17,3	12,1	2,4	140,3	13,1	-0,1	14,5	14,9	13,7	-15,4	4,6
II*	-2,8	-12,2	15,4	28,5	3,5	-21,2	-19,4	-4,8	-32,8	-21,6	-9,5	-12,0	-78,6	-16,4
III*	-2,1	-8,6	-33,9	67,3	7,8	-8,7	6,9	2,9	-31,8	-10,1	-3,2	-2,3	-36,7	-4,9
2007 Οκτ./Oct.	7,3	0,2	9,4	6,8	5,5	9,3	11,3	7,6	6,1	8,7	-8,1	6,2	24,4	7,3
Νοέμ./Nov.	7,7	2,5	8,8	2,2	5,1	9,7	10,8	7,5	4,8	8,7	-7,1	6,1	6,3	6,1
Δεκ./Dec.	9,5	5,0	11,6	-0,7	6,0	9,8	9,7	6,9	5,7	8,7	-8,7	6,4	29,1	8,0
2008 Ιαν./Jan.	6,7	9,2	50,7	1,3	5,7	8,2	3,8	44,5	3,8	9,6	13,8	8,5	670,3	13,6
Φεβρ./Feb.	8,7	-6,7	-7,7	18,0	11,5	10,8	29,1	17,4	-4,8	10,0	25,2	11,3	68,3	16,7
Μάρ./Mar. (2)	4,2	-14,9	19,0	14,1	7,0	-0,5	-16,4	-12,8	-12,7	-5,4	0,1	-1,2	-36,2	-6,9
Απρ./Apr.	7,6	-5,7	12,2	8,2	7,1	8,1	31,6	-5,2	-1,6	7,5	-7,9	6,3	-13,7	3,3
Μάιος/May	7,2	-22,5	-0,4	11,3	3,5	8,3	24,7	-10,1	-2,3	6,4	4,8	5,3	-13,0	3,1
Ιούν./Jun.	7,5	-17,8	1,1	10,2	3,4	8,7	23,1	-3,9	-2,1	7,0	6,6	5,7	-12,2	3,9
Ιούλ./Jul.	10,0	-13,3	9,0	13,5	6,1	8,7	21,6	-1,3	-3,0	6,9	8,5	6,7	-0,8	6,1
Αύγ./Aug.	9,9	-12,1	21,9	5,4	4,2	8,0	18,8	-2,1	1,9	7,1	3,4	5,8	12,4	6,3
Σεπτ./Sept.	10,2	-11,2	26,1	5,6	4,6	7,8	19,1	-2,5	1,7	6,9	2,2	5,7	13,2	6,3
Οκτ./Oct.*	-15,4	-10,4	28,7	58,9	5,0	7,1	20,5	-1,5	1,7	6,7	5,8	6,0	12,4	6,4
Νοέμ./Nov.*	9,6	-9,6	30,3	12,0	6,0	6,0	22,9	-3,3	0,2	5,8	17,0	6,6	35,1	8,5
Δεκ./Dec.*	6,5	-9,6	29,0	15,1	5,2	5,0	29,0	-2,5	0,4	5,8	26,0	6,9	2,9	6,5
2009 Ιαν./Jan.*	9,6	-33,3	18,5	31,5	13,8	-4,0	106,3	-34,9	-0,6	1,0	5,1	5,1	-84,6	0,4
Φεβρ./Feb.*	5,7	-27,6	23,3	18,1	9,5	-7,1	61,6	-22,9	-7,0	-1,7	-5,3	1,5	-90,6	-11,1
Μάρ./Mar.*	8,8	-11,5	54,5	17,2	12,1	2,4	140,3	13,1	-0,1	14,5	14,9	13,7	-68,5	4,6
Απρ./Apr.*	7,0	-10,2	57,6	18,9	11,4	-8,3	46,1	7,1	-16,3	-2,2	11,3	2,8	-77,8	-7,2
Μάιος/May*	3,5	-12,4	40,7	20,0	7,5	-9,4	37,6	4,7	-19,7	-4,6	-2,3	-0,4	-76,0	-7,9
Ιούν./Jun.*	2,8	-12,1	31,8	22,6	7,3	-10,1	33,0	3,1	-17,6	-5,3	-0,4	-0,7	-72,7	-6,9
Ιούλ./Jul.*	1,7	-13,8	5,6	29,7	7,1	-9,5	30,1	2,6	-15,5	-5,0	-6,5	-0,8	-63,4	-6,1
Αύγ./Aug.*	1,0	-11,0	-6,7	34,1	7,5	-9,6	26,7	3,4	-22,8	-6,7	-4,7	-1,5	-58,2	-6,3
Σεπτ./Sept.*	0,8	-10,2	-5,4	35,7	7,5	-9,6	24,3	3,0	-22,6	-6,9	-1,4	-1,3	-60,6	-6,2

Πηγή: Υπουργείο Οικονομίας και Οικονομικών, Γενικό Λογιστήριο του Κράτους. / Source: Ministry of Economy and Finance, State General Accounting Office.

(1) Οι εκατοστιαίες μεταβολές και οι διαφορές έχουν υπολογιστεί με βάση τα μεγέθη του Πίνακα V.3 / Percentage changes and absolute differences estimated from the data of Table V.3.

(2) Τα στοιχεία Μαρτίου δεν είναι συγκρίσιμα με τα αντίστοιχα του Πίνακα V.I γιατί λόγω της απεργίας της ΤτΕ δεν καταχωρήθηκαν όλα τα έσοδα. / The data for March 2008 are not comparable with the respective data of Table V.I as, due to the strike at the Bank of Greece, book entries were not fully effected in the above month.

\* Προσωρινά Στοιχεία / Provisional Data. \*\* Προϋπολογισμός 2010 / Budget for 2010.



**Πίνακας V.5. ΔΑΠΑΝΕΣ ΤΑΚΤΙΚΟΥ ΠΡΟΥΠΟΛΟΓΙΣΜΟΥ ΚΑΙ ΠΡΟΥΠΟΛΟΓΙΣΜΟΥ ΔΗΜΟΣΙΩΝ  
ΕΠΕΝΔΥΣΕΩΝ (σε εκατ. ευρώ)**

**Table V.5. OUTLAYS OF THE ORDINARY BUDGET AND THE PUBLIC INVESTMENT BUDGET (in million euros)**

Περίοδος  Period	Δαπάνες Τακτικού Προϋπολογισμού (1) Outlays of Ordinary Budget (1)				Δαπάνες Προϋπολο- γισμού Δημόσιων Επενδύσεων	Δαπάνες Κρατικού Προϋπολο- γισμού	Χρεολύσια	Εξοπλιστικά Προγράμματα Υπ. Εθνικής Αμυνας (4)
	Δαπάνες Προσωπι- κού (2)  Personnel Outlays (2)	Τόκοι  Interest Payments	Λοιπές Δαπάνες (3)  Other Payments (3)		Outlays of the Public Invest. Budget	Outlays of the Govern- ment Budget	Amortiza- tion Payments	Advance Payments for the Procurement of Defense Equipment (4)
2005	19325	9774	22140	51239	7524	58763	21752	1394
2006	20427	9589	22492	52508	8184	60692	16954	1590
2007	22009	9796	26552	58357	8809	67166	22544	2129
2008	24082	11207	30007	65296	9624	74920	26246	2597
2009 *	26780	12340	37318	76438	9500	85938	29140	2200
2010 **	27531	12950	33965	74446	10300	84746	19510	2000

**(%) Μεταβολή έναντι αντίστοιχης περιόδου προηγούμενου έτους**

**(%) Change over corresponding period of previous year**

Περίοδος  Period	Δαπάνες Τακτικού Προϋπολογισμού (1) Outlays of Ordinary Budget (1)				Δαπάνες Προϋπολο- γισμού Δημόσιων Επενδύσεων	Δαπάνες Κρατικού Προϋπολο- γισμού	Χρεολύσια	Εξοπλιστικά Προγράμματα Υπ. Εθνικής Αμυνας (4)
	Δαπάνες Προσωπι- κού (2)  Personnel Outlays (2)	Τόκοι  Interest Payments	Λοιπές Δαπάνες (3)  Other Payments (3)		Outlays of the Public Invest. Budget	Outlays of the Govern- ment Budget	Amortiza- tion Payments	Advance Payments for the Procurement of Defense Equipment (4)
2005	4,9	3,3	8,5	6,1	-21,0	1,6	6,9	-22,2
2006	5,7	-1,9	1,6	2,5	8,8	3,3	-22,1	14,1
2007	7,7	2,2	18,1	11,1	7,6	10,7	33,0	33,9
2008	9,4	14,4	13,0	11,9	9,3	11,5	16,4	22,0
2009 *	11,2	10,1	24,4	17,1	-1,3	14,7	11,0	-15,3
2010 **	2,8	4,9	-9,0	-2,6	8,4	-1,4	-33,0	-9,1

Πηγή: Υπουργείο Οικονομίας και Οικονομικών, Γενικό Λογιστήριο του Κράτους. / Source: Ministry of Economy and Finance, State General Accounting Office.

(1) Περιλαμβάνονται και οι επιστροφές φόρων. / Including tax refunds.

(2) Οι δαπάνες προσωπικού περιλαμβάνουν και τις επιχορηγήσεις αποδοχών. / Personnel outlays include the grants for salaries.

(3) Περιλαμβάνονται δαπάνες για τους σεισμοπαθείς ύψους 59 εκατ. ευρώ το 2001. / Including aid to earthquake victims amounting to 59 mill. euros in 2001.

(4) Το Υπουργείο Οικονομίας και Οικονομικών δεν περιλαμβάνει τις δαπάνες για εξοπλιστικά προγράμματα στις δαπάνες του Τακτικού Προϋπολογισμού. Τις περιλαμβάνει όμως στο έλλειμμα της γενικής κυβέρνησης σε εθνολογιστική βάση. / The Ministry of Economy and Finance does not include advance payments for the procurement of defense equipment in ordinary budget expenditure. Such expenditure is included in the general government deficit on a national accounts basis.

\* Προσωρινά Στοιχεία / Provisional Data \*\* Προϋπολογισμός 2010 / Budget for 2010.

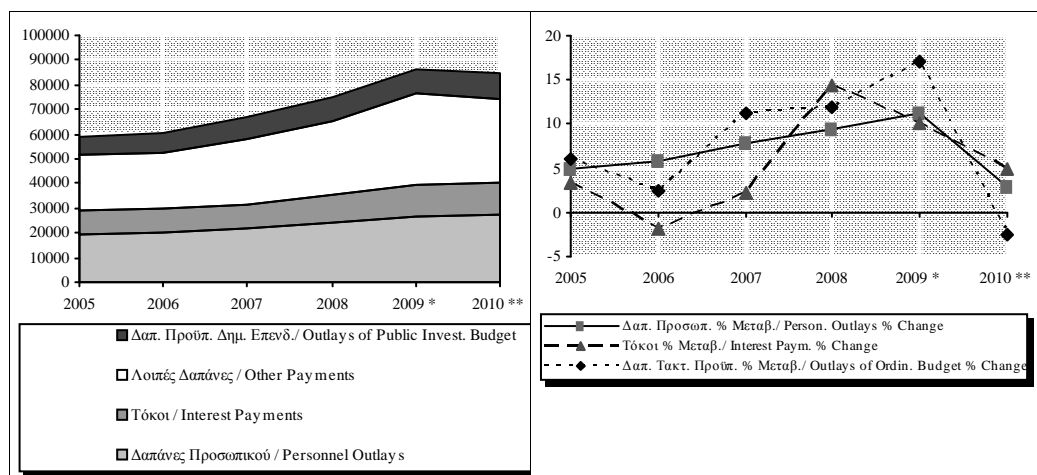

**Πίνακας V.6. ΚΑΘΑΡΕΣ ΔΑΝΕΙΑΚΕΣ ΑΝΑΓΚΕΣ ΚΕΝΤΡΙΚΗΣ ΚΥΒΕΡΝΗΣΗΣ (1), (2) ΣΕ ΤΑΜΕΙΑΚΗ ΒΑΣΗ (σε εκατ. ευρώ)**

**Table V.6. CENTRAL GOVERNMENT (1), (2) NET BORROWING REQUIREMENT ON A CASH BASIS (in million euros)**

Περίοδος (3) Period (3)	Τακτικός Προϋπολογισμός (4) Ordinary Budget (4) 1	Προϋπολογισμός Δημ. Επενδύσεων Public Investment Budget 2	Κρατικός Προϋπολογισμός State Budget 3=1+2	ΟΠΕΚΕΠΕ (5) OPEKEPE (5) 4	Κεντρική Κυβέρνηση (1),(2) Central Government (1),(2) 5=3+4	Κεντρική Κυβέρνηση ως % στο ΑΕΠ Central Government as % of GDP
2005	10033	4760	14793	-369	14424	7,4
2006	7020	4480	11500	-1033	10467	5,0
2007	8512	3920	12432	1160	13592	6,0
2008	12585	4776	17361	-254	17107	7,2
2007 IV	971	530	1501	1867	3368	1,5
2008 I	3152	-656	2496	-1845	651	0,3
II	5258	2426	7684	-303	7381	3,1
III	2424	1307	3731	-110	3621	1,5
IV	1751	1699	3450	2004	5454	2,3
2009 I*	3927	2427	6354	-1594	4760	2,0
II*	10293	3038	13331	-204	13127	5,5
III*	5016	902	5918	-124	5794	2,4
2007 Οκτ./Oct.	7604	3911	11515	-656	10859	4,8
Νοέμ./Nov.	6963	4420	11383	-464	10919	4,8
Δεκ./Dec.	8512	3920	12432	1160	13592	6,0
2008 Ιαν./Jan.	362	-93	269	-304	-35	0,0
Φεβρ./Feb.	425	-657	-232	-1977	-2209	-0,9
Μάρτ./Mar. (6)	3152	-656	2496	-1845	651	0,3
Απρ./Apr.	4504	191	4695	-1797	2898	1,2
Μάιος/May	6055	911	6966	-1894	5072	2,1
Ιούν./Jun.	8410	1770	10180	-2148	8032	3,4
Ιούλ./Jul.	9954	2251	12205	-2039	10166	4,3
Αύγ./Aug.	10316	2582	12898	-2224	10674	4,5
Σεπτ./Sept.	10834	3077	13911	-2258	11653	4,9
Οκτ./Oct.	11814	4153	15967	-2140	13827	5,8
Νοέμ./Nov.	11502	4318	15820	-2195	13625	5,7
Δεκ./Dec.	12585	4776	17361	-254	17107	7,2
2009 Ιαν./Jan.*	614	728	1342	-44	1298	0,5
Φεβρ./Feb.*	1688	1715	3403	-1932	1471	0,6
Μάρτ./Mar.*	3927	2427	6354	-1594	4760	2,0
Απρ./Apr.*	7516	3258	10774	-1624	9150	3,8
Μάιος/May*(7)	10619	4009	14628	-1864	12764	5,3
Ιούν./Jun.* (7)	14220	5465	19685	-1798	17887	7,4
Ιούλ./Jul.* (7)	15941	5529	21470	-1733	19737	8,2
Αύγ./Aug.* (7)	16333	5563	21896	-1889	20007	8,3
Σεπτ./Sept.* (7)	19236	6367	25603	-1922	23681	9,9
Οκτ./Oct.* (7)	20558	6561	27119	-1935	25184	10,5

Πηγή: Τράπεζα της Ελλάδος. / Source: Bank of Greece.

(1) Στον Πίνακα αυτό δημοσιεύονται κατά μήνα οι δανειακές ανάγκες μόνο της Κεντρικής Κυβέρνησης σε ταμειακή βάση. Οι δανειακές ανάγκες των δημόσιων οργανισμών υπολογίζονται από την ΕΣΥΕ με βάση αναλυτικά στοιχεία που συλλέγονται απ'ευθείας από τους οργανισμούς αυτούς, στο πλαίσιο ειδικής τριμηνιαίας έρευνας σχετική με τη διαμόρφωση του οικονομικού τους αποτελέσματος (έσοδα-έξοδα) και τη χρηματοοικονομική τους κατάσταση (δανεισμός, τοποθετήσεις σε τίτλους, καταθέσεις κ.λπ.). / This table refers only to central government borrowing requirement on a cash basis. From now on, net borrowing requirement figures pertaining to public entities will be compiled by the NSSG, based on detailed data obtained directly from respective organizations. In this respect, a quarterly survey is conducted (by the NSSG) concerning the operating balance (revenue-expenditure) as well as the financial situation of the organizations (i.e. borrowing, holdings of government paper and shares, bank deposits etc.).

(2) Όπως προκύπτει από την κίνηση των σχετικών λογαριασμών στην Τράπεζα της Ελλάδος και τα πιστωτικά ιδρύματα. / Results from the respective accounts with the Bank of Greece and credit institutions.

(3) Τα "μηνιαία" στοιχεία αφορούν σωρευτικά την περίοδο από τον Ιανουάριο έως τον αντίστοιχο μήνα. / "Monthly" figures refer to cumulative data, from January to the respective month.

(4) Περιλαμβάνεται και η κίνηση των λογαριασμών διαχείρισης δημόσιου χρέους. / Including movements in public debt management accounts.

(5) Οργανισμός Πληρωμών και Ελέγχου Κοινοτικών Ενισχύσεων Προσανατολισμού και Εγγυήσεων. Αντικατέστησε τη ΔΙΔΑΓΕΠ από 3.9.01. / Payment and Control Agency for Guidance and Guarantee Community Aids. It replaced DIDAGEP (Agricultural Markets Management Service) as from 3 September 2001.

(6) Τα στοιχεία Μαρτίου και Απριλίου 2008 δεν είναι συγκρίσιμα με τα αντίστοιχα των προηγούμενων ετών, επειδή, λόγω της απεργίας στην ΤτΕ, δεν έγιναν οι σχετικές λογιστικές εγγραφές κατά τους εν λόγω μήνες. / The data for March and April 2008 are not comparable with the respective data of previous years as, due to the strike at the Bank of Greece, book entries were not effected in the above months.

(7) Στις καθαρές δανειακές ανάγκες της κεντρικής κυβέρνησης δεν περιλαμβάνεται η δαπάνη ύψους 3769 εκατ. ευρώ για αγορά προνομιούχων μετοχών από ελληνικές τράπεζες, στο πλαίσιο της κεφαλαιακής τους ενίσχυσης (Ν.3723/2008), καθώς και δαπάνη ύψους 1500 εκατ. ευρώ (Αύγουστος 2009) για την κάλυψη της αύξησης του μετοχικού κεφαλαίου του TEMPME A.E. / The central government net borrowing requirement does not include the amount of 3769 mill. euros for the acquisition by the State of preference stocks from Greek banks, in order to strengthen their capital basis (L.3723/2008), as well as the amount of 1500 milleuros (August 2009) for the coverage of the capital increase of TEMPME.

\* Προσωρινά Στοιχεία / Provisional Data.

**Πίνακας V.7. ΠΗΓΕΣ ΚΑΛΥΨΗΣ ΔΑΝΕΙΑΚΩΝ ΑΝΑΓΚΩΝ ΚΕΝΤΡΙΚΗΣ ΚΥΒΕΡΝΗΣΗΣ (σε εκατ. ευρώ)**

**Table V.7. SOURCES OF FINANCING THE CENTRAL GOVERNMENT BORROWING REQUIREMENT (in million euros)**

Περίοδος (1)  Period (1)	Έντοκα Γραμμάτια και Ομολογιακοί Τίτλοι Ε.Δ.(2)  Government Securities (2)	Μεταβολή λογαριασμών Κεντρικής Κυβέρνησης στο Πιστωτικό Σύστημα (3)  Change of Central Government accounts with the Credit System (3)	Εξωτερικός δανεισμός (4)  External Borrowing (4)	Σύνολο  Total
2005	15325	-1224	323	14424
2006	11342	-1145	270	10467
2007	15310	418	-2136	13592
2008	17283	-3850	3674	17107
2007 IV	2316	1599	-547	3439
2008 I	10641	-7715	-2275	651
II	-502	3242	4641	7381
III	3523	-1273	1371	3621
IV	3621	1896	-63	5454
2009 I*	20723	-15319	-644	4760
II*	12314	2037	-1224	13127
III*	6102	133	-421	5814
2007 Οκτ./Oct.	14248	-1681	-1708	10859
Νοέμ./Nov.	13667	-1034	-1714	10919
Δεκ./Dec.	15310	418	-2136	13592
2008 Ιαν./Jan.	6136	-6060	-111	-35
Φεβρ./Feb.	12183	-273	-14119	-2209
Μάρτ./Mar.(5)	10641	-7715	-2275	651
Απρ./Apr. (5)	5477	-4034	1455	2898
Μάιος/May	7848	-4222	1446	5072
Ιούν./Jun.	10139	-4473	2366	8032
Ιούλ./Jul.	12856	-5727	3037	10166
Αύγ./Aug.	11915	-4992	3751	10674
Σεπτ./Sept.	13662	-5746	3737	11653
Οκτ./Oct.	16486	-6376	3717	13827
Νοέμ./Nov.	20338	-10425	3712	13625
Δεκ./Dec.	17283	-3850	3674	17107
2009 Ιαν./Jan.*	2447	-649	-500	1298
Φεβρ./Feb.*	10017	-8022	-524	1471
Μάρτ./Mar.*	20723	-15319	-644	4760
Απρ./Apr.*	18751	-8373	-1228	9150
Μάιος/May*	27550	-13298	-1488	12764
Ιούν./Jun.*	33037	-13282	-1868	17887
Ιούλ./Jul.*	36048	-14346	-1965	19737
Αύγ./Aug.*	38599	-16617	-1975	20007
Σεπτ./Sept.*	39139	-13149	-2289	23701
Οκτ./Oct.*	38720	-11228	-2308	25184

Πηγή: Τράπεζα της Ελλάδος. / Source: Bank of Greece.

(1) Τα "μηνιαία" στοιχεία αφορούν σωρευτικά την περίοδο από τον Ιανουάριο έως τον αντίστοιχο μήνα. / "Monthly" figures refer to cumulative data, from January to the respective month.

(2) Περιλαμβάνονται τα έντοκα και τα ομόλογα που έχουν εκδοθεί στο εσωτερικό, καθώς και τα προμέτοχα. / Including treasury bills and bonds issued in the domestic market and privatization centrificates.

(3) Περιλαμβάνει τις μεταβολές των λογαριασμών της Κεντρικής Κυβέρνησης στην Τράπεζα της Ελλάδος, στα πιστωτικά ιδρύματα καθώς και τη μεταβολή του λογαριασμού του ΟΠΕΚΕΠΕ. / Includes changes in central government deposits held with the Bank of Greece, central government deposits held with MFI's and changes of OPEKEPE account.

(4) Περιλαμβάνεται μόνο ο δανεισμός και οι εκδόσεις τίτλων στο εξωτερικό. Δεν περιλαμβάνεται η διακράτηση από κατοίκους του εξωτερικού ομολόγων που έχουν εκδοθεί στο εσωτερικό της χώρας. Επίσης περιλαμβάνεται και η μεταβολή καταθέσεων του Δημοσίου σε τράπεζες του εξωτερικού. / Includes only borrowing and government securities issued abroad. It does not include government paper issued domestically, held by non residents. It also includes the changes of the central government deposits held with banks abroad.

(5) Τα στοιχεία Μαρτίου και Απριλίου 2008 δεν είναι συγκρίσιμα με τα αντίστοιχα των προηγούμενων ετών, επειδή, λόγω της απεργίας στην ΤτΕ, δεν έγιναν οι σχετικές λογιστικές εγγραφές κατά τους εν λόγω μήνες. /The data for March and April 2008 are not comparable with the respective data of previous years as, due to the stike at the Bank of Greece, book entries were not effected in the above months.

\* Προσωρινά Στοιχεία / Provisional Data.

Πίνακας V.8. ΑΠΟΤΕΛΕΣΜΑΤΑ ΟΡΓΑΝΙΣΜΩΝ ΚΟΙΝΩΝΙΚΗΣ ΑΣΦΑΛΙΣΗΣ ΚΑΙ ΠΡΟΝΟΙΑΣ (1) ΚΑΙ ΧΡΗΜΑΤΟΔΟΤΗΣΗ ΤΟΥΣ (εκατ. ευρώ)

Table V.8. ECONOMIC RESULTS OF SOCIAL SECURITY AND WELFARE FUNDS (1) AND THEIR FINANCING (mil. euros)

Περίοδος Period	Λογαριασμός Διαχείρισης Operating Account			Λογαρια- σμός Κεφαλαίου Capital Account	Ειδικόι Πόροι Special Resources	Αποτελέ- σμα Balance	Αποσβέ- σεις Deprecia- tion	Επιχορη- γήσεις Grants	Καθαρές Δαν. Ανάγκες Net Borrowing Require- ments	Καθ. Δαν. Ανάγκες ως % ΑΕΠ (2) Net Borrowing Require- ments as % of GDP (2)	Χρεολύ- σια Debt Amortisa- tion payments	Ακαθ. Δαν. Ανάγκες Gross Borrowing Require- ments
	Εσοδα Revenue	Δαπάνες Expendi- ture										
2003	11125	15044	-3919	-775	446	-4248	2	4387	-141	-0,1	-	-141
2004	12125	17601	-5476	-934	510	-5900	2	5300	598	0,3	-	598
2005	15887	21429	-5542	-298	-	-5840	1	6095	-256	-0,1	132	-124
2006	17219	23862	-6643	-282	-	-6925	3	6568	354	0,2	167	521
2007	18021	25330	-7309	-519	-	-7828	2	7578	248	0,1	-	248
2008 *	20497	29466	-8969	-605	-	-9574	3	9218	353	0,1	-	353
2009 **	22490	32614	-10124	-873	-	-10997	3	9799	1195	0,5	-	1195

(%) Μεταβολή έναντι αντίστοιχης περιόδου προηγούμενου έτους

(%) Change over corresponding period of previous year

Περίοδος Period	Λογαριασμός Διαχείρισης Operating Account			Λογαρια- σμός Κεφαλαίου Capital Account	Ειδικόι Πόροι Special Resources	Αποτελέ- σμα Balance	Αποσβέ- σεις Deprecia- tion	Επιχορη- γήσεις Grants	Καθαρές Δαν. Ανάγκες Net Borrowing Require- ments	Καθ. Δαν. Ανάγκες ως % ΑΕΠ (2) Net Borrowing Require- ments as % of GDP (2)	Χρεολύ- σια Debt Amortisa- tion payments	Ακαθ. Δαν. Ανάγκες Gross Borrowing Require- ments
	Εσοδα Revenue	Δαπάνες Expendi- ture										
2003	-0,6	1,9	9,7	-8,8	18,9	4,9	100,0	26,0	-	-	-	-
2004	9,0	17,0	39,7	20,5	14,3	38,9	0,0	20,8	-	-	-	-
2005	31,0	21,7	1,2	-68,1	-	-1,0	-50,0	15,0	-142,8	-	-	-120,7
2006	8,4	11,4	19,9	-5,4	-	18,6	200,0	7,8	-238,3	-	26,5	-520,2
2007	4,7	6,2	10,0	84,0	-	13,0	-33,3	15,4	-29,9	-	-	-52,4
2008 *	13,7	16,3	22,7	16,6	-	22,3	50,0	21,6	42,3	-	-	42,3
2009 **	9,7	10,7	12,9	44,3	-	14,9	0,0	6,3	238,5	-	-	238,5

Πηγή: Υπουργείο Οικονομίας και Οικονομικών. / Source: Ministry of Economy and Finance.

(1) Περιλαμβάνονται έξι οργανισμοί κοινωνικής ασφάλισης και πρόνοιας (ΙΚΑ, ΝΑΤ-ΚΑΑΝ, ΟΓΑ, ΟΑΕΔ, ΟΕΚ και Εργατική Εστία) / Including 6 social security and welfare funds (i.e. Social Insurance Fund, Seamen's Pension Fund, Farmers' Insurance Fund, Manpower Employment Agency, Workers' Housing Organization and Workers' Fund).

(2) Από το τεύχος 108 χρησιμοποιείται το αναθεωρημένο (κατά 9,6%) ΑΕΠ. / As from issue 108 the revised (by 9,6%) GDP is used.

\* Προσωρινά Στοιχεία / Provisional Data. \*\* Προϋπολογισμός 2010/ Budget for 2010.

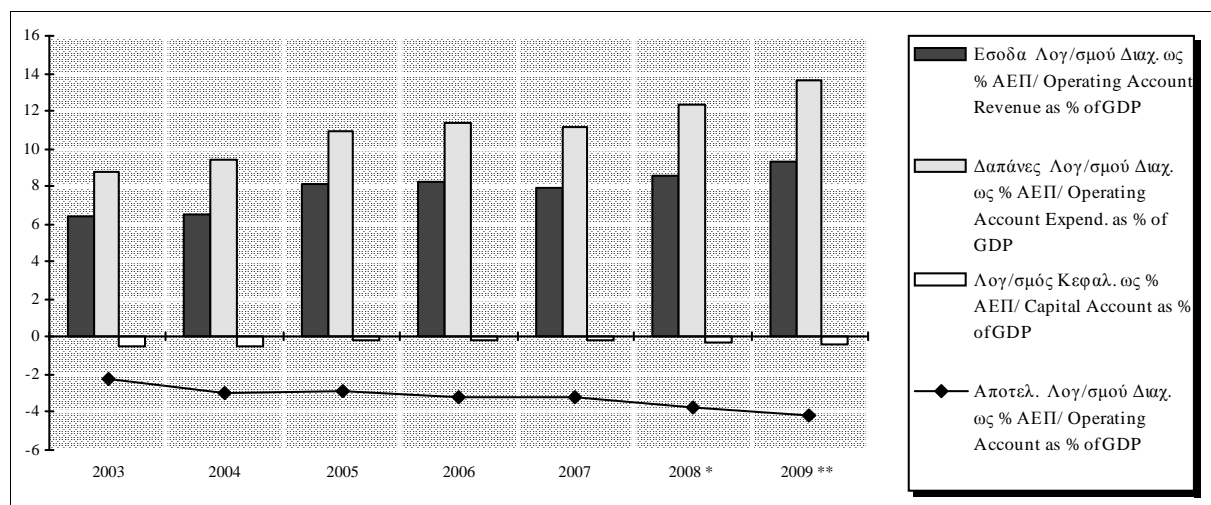

**Πίνακας V.9. ΑΠΟΤΕΛΕΣΜΑΤΑ ΔΗΜΟΣΙΩΝ ΕΠΙΧΕΙΡΗΣΕΩΝ (1) ΚΑΙ ΧΡΗΜΑΤΟΔΟΤΗΣΗ ΤΟΥΣ (σε εκατ. ευρώ)**

**Table V.9. ECONOMIC RESULTS OF PUBLIC ENTERPRISES (1) AND THEIR FINANCING (in million euros)**

Περίοδος  Period	Λογαριασμός Εκμετάλλευσης Operating Account			Λογαριασμός Κεφαλαίου  Capital Account	Ειδικόι Πόροι (2)  Special Resources (2)	Αποτελέ- σμα  Balance	Αποσβέ- σεις  Deprecia- tion	Επιχορη- γήσεις (3)  Grants (3)	Καθαρές Δαν. Ανάγκες  Net Borrowing Requirements	Καθ. Δαν. Ανάγκες ως % ΑΕΠ (4)  Net Borrowing Requirements as % of GDP (4)	Χρεολύ- σια (5)  Debt Amortisa- tion payments (5)	Εξ. πιστ.(5) - Νέες εμπορ.πιστ.  Repaym. of credits (5) - new commercial credits	Ακαθ. Δαν. Ανάγκες  Gross Borrowing Requirements
	Εσοδα Revenue	Δαπάνες Expendi- ture											
2003	15003	14861	142	-3917	1721	-2054	1171	211	672	0,4	1312	-79	1905
2004	17011	16756	255	-3918	1564	-2099	986	222	891	0,5	1377	2	2270
2005	1419	2587	-1168	-1322	894	-1596	245	154	1197	0,6	696	11	1904
2006	1492	2797	-1305	-1313	761	-1857	254	163	1440	0,7	229	-88	1581
2007	1814	3278	-1464	-1950	1079	-2335	256	185	1894	0,8	134	-127	1901
2008 *	1929	3572	-1643	-1443	740	-2346	265	226	1855	0,8	360	11	2226
2009 **	2049	3684	-1635	-1403	617	-2421	253	228	1940	0,8	465	15	2419

**(%) Μεταβολή έναντι αντίστοιχης περιόδου προηγούμενου έτους**

**(%) Change over corresponding period of previous year**

Περίοδος  Period	Λογαριασμός Εκμετάλλευσης Operating Account			Λογαριασμός Κεφαλαίου  Capital Account	Ειδικόι Πόροι (2)  Special Resources (2)	Αποτελέ- σμα  Balance	Αποσβέ- σεις  Deprecia- tion	Επιχορη- γήσεις (3)  Grants (3)	Καθαρές Δαν. Ανάγκες  Net Borrowing Requirements	Καθ. Δαν. Ανάγκες ως % ΑΕΠ (4)  Net Borrowing Requirements as % of GDP (4)	Χρεολύ- σια (5)  Debt Amortisa- tion payments (5)	Εξ. πιστ.(5) - Νέες εμπορ.πιστ.  Repaym. of credits (5) - new commercial credits	Ακαθ. Δαν. Ανάγκες  Gross Borrowing Requirements
	Εσοδα Revenue	Δαπάνες Expendi- ture											
2003	17,3	15,9	-	25,3	-13,4	75,6	13,7	-3,2	-	-	2,2	119,4	62,8
2004	13,4	12,8	79,6	0,0	-9,1	2,2	-15,8	5,2	32,6	-	5,0	-	19,2
2005	-	-	-	-	-	-	-	-	-	-	-	-	-
2006	5,1	8,1	11,7	-0,7	-14,9	16,4	3,7	5,8	20,3	-	-67,1	-900,0	-17,0
2007	21,6	17,2	12,2	48,5	41,8	25,7	0,8	13,5	31,5	-	-41,5	44,3	20,2
2008 *	6,3	9,0	12,2	-26,0	-31,4	0,5	3,5	22,2	-2,1	-	168,7	-108,7	17,1
2009 **	6,2	3,1	-0,5	-2,8	-16,6	3,2	-4,5	0,9	4,6	-	29,2	36,4	8,7

Πηγή: Υπουργείο Οικονομίας και Οικονομικών. / Source: Ministry of Economy and Finance.

(1) Σύμφωνα με το νόμο Ν.3429/2005 (ΦΕΚ 314Α/27.12.2005) είκοσι (20) νέες δημόσιες επιχειρήσεις αντικατέστησαν δεκαεννέα (19) παλαιότερες στον πίνακα των ΔΕΚΟ, ο οποίος περιλαμβάνεται στην Εισηγητική Έκθεση του 2007 (σελ.131). Για το λόγο αυτό τα στοιχεία από το 2005 και μετά δεν είναι συγκρίσιμα με τα στοιχεία έως το 2004. / According to law L.3429/2005 (Government Gazette 314A/27.12.2005) twenty (20) new public enterprises replaced nineteen (19) former ones in the public enterprise table, which is included in the Budget Report of the Minister of Finance for 2007. For this reason data from 2005 and onwards are not comparable to data up to 2004.

(2) Προκαταβολές και συμμετοχές καταναλωτών της ΔΕΗ, εράπας εισφορά συνδρομητών του ΟΤΕ, συμμετοχή ιδιωτών σε έργα της ΕΥΔΑΠ και ίδια διαθέσιμα (από πλεονάσματα) ορισμένων δημοσίων επιχειρήσεων έως το 2004. Από το 1997 οι επιχορηγήσεις μέσω του Προϋπολογισμού Δημοσίων Επενδύσεων και της ΕΕ έλαβαν βαθμιαία τη μορφή αυξήσεων μετοχικού κεφαλαίου, με αποτέλεσμα να παύσουν σταδιακά να εμφανίζονται στις "επιχορηγήσεις" και να καταγράφονται πλέον ως "ειδικοί πόροι"/Deposits by Public Power Corporation consumers, one-off contributions by OTE subscribers, participation of consumers in the cost of projects carried out by the Athens-Piraeus Water Supply and Sewerage Company (EYDAP) and own resources (from surpluses) of certain public enterprises up to 2004. From 1997 onwards, grants from the Public Investment Budget and the EU have taken the form of capital injections, thus they are recorded under "special resources" instead of other "grants".

(3) Επιχορηγήσεις από τον τακτικό προϋπολογισμό προς τις ελλειμματικές δημόσιες επιχειρήσεις, μειωμένες κατά τις αποδόσεις εσόδων των πλεονασματικών επιχειρήσεων./Grants from the ordinary budget to those public enterprises which run a deficit, minus collection of the surpluses of those public enterprises which recorder a surplus.

(4) Από το τεύχος 108 χρησιμοποιείται το αναθεωρημένο (κατά 9,6%) ΑΕΠ. / As from issue 108 the revised (by 9,6%) GDP is used.

(5) Η διάσπαση του αθροίσματος των χρεολυσίων και των εξοφλήσεων πιστώσεων έγινε κατ'εξτίμηση, ελλείψει σχετικών πληροφοριών./Owing to the lack of data, the breakdown of the sum of amortisation payments and repayment of credits is based on estimates.

\* Προσωρινά Στοιχεία / Provisional Data. \*\* Προϋπολογισμός 2010 / Budget for 2010.

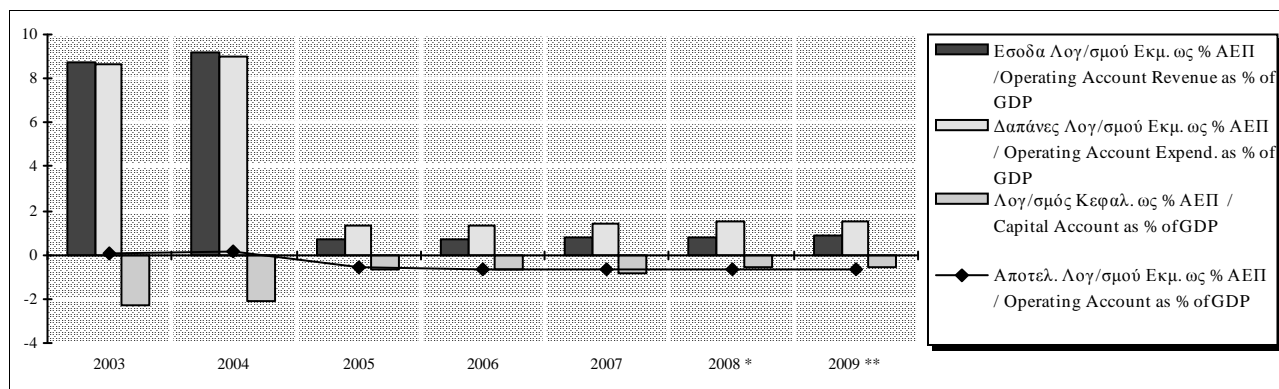

**Πίνακας V.10. ΕΝΟΠΟΙΗΜΕΝΟ ΧΡΕΟΣ ΓΕΝΙΚΗΣ ΚΥΒΕΡΝΗΣΗΣ (σε εκατ. ευρώ)**

**Table V.10. GENERAL GOVERNMENT DEBT (in million euros)**

Περίοδος  Period	Ενοποιημένο Χρέος Γενικής Κυβέρνησης Consolidated Debt of General Government						Ενοπιη- μένο Χρέος Γενικής Κυβέρν. ως % ΑΕΠ  Consolida- ted Debt of General Govern- ment as % of GDP	
	Χρέος Κεντρικής Κυβέρνησης Central Government Debt			Χρέος των Δημ. Οργανισμών Debt of Public Entities				
	Εσωτερικό Χρέος  Domestic Debt	Εξωτερικό Χρέος  Foreign Debt		Εσωτερικό Χρέος (1)  Domestic Debt (1)	Εξωτερικό Χρέος  Foreign Debt			
2004	199709,0	2503,0	202212,0	-19055,0	0,0	-19055,0	183157,0	98,6
2005	214107,0	2747,0	216854,0	-21433,0	0,0	-21433,0	195421,0	100,0
2006	225371,0	2056,0	227427,0	-23004,0	0,0	-23004,0	204423,0	97,1
2007	238867,0	1916,0	240783,0	-24381,0	0,0	-24381,0	216402,0	95,6
2008	260822,0	1632,0	262454,0	-25258,0	0,0	-25258,0	237196,0	99,2
2009	298186,0	1230,0	299416,0	-27116,0	0,0	-27116,0	272300,0	113,4
2010 *	323815,0	1080,0	324895,0	-29945,0	0,0	-29945,0	294950,0	120,8

Πηγή: Υπουργείο Οικονομίας και Οικονομικών και Τράπεζα της Ελλάδος. / Source: Ministry of Economy and Finance and Bank of Greece.

(1) Από το εσωτερικό χρέος των δημόσιων οργανισμών έχουν εκπεσθεί τα διαθέσιμά τους τα οποία είναι επενδεδυμένα σε χρεόγραφα του Ελληνικού Δημοσίου / The domestic debt of public organizations has been reduced by their holdings of government securities.

\* Σύμφωνα με την Εισηγητική Έκθεση του Προϋπολογισμού 2010. / According to the 2010 Budget.

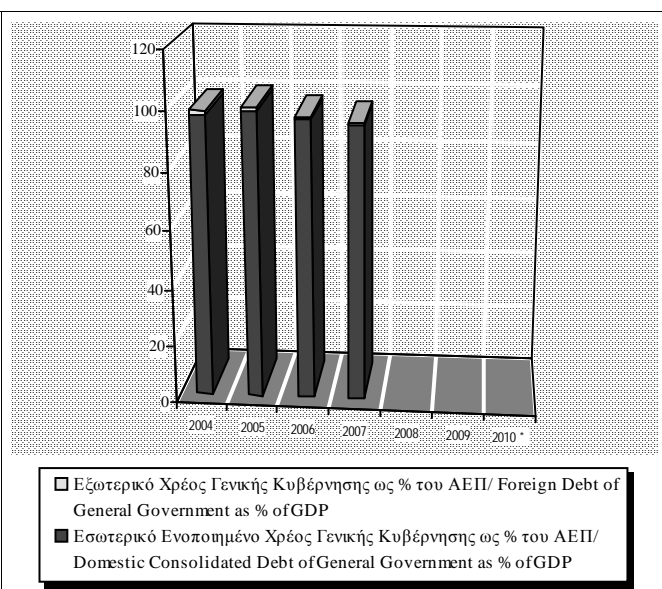
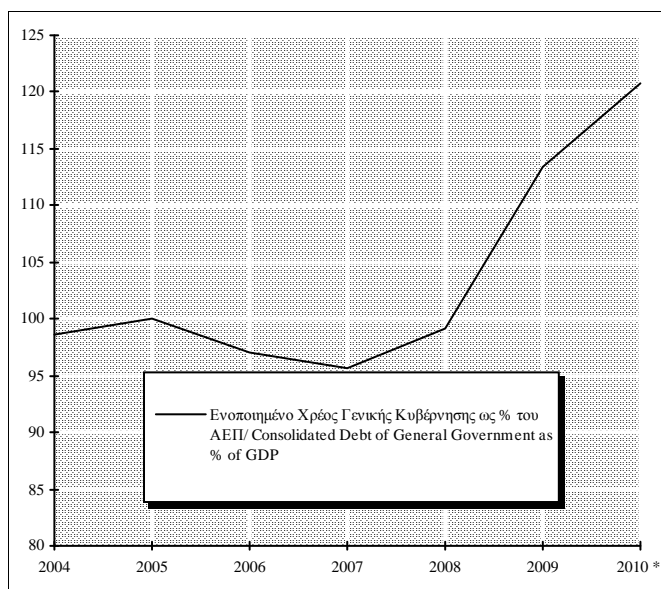

**VI.**

**ΕΞΩΤΕΡΙΚΕΣ ΟΙΚΟΝΟΜΙΚΕΣ ΣΥΝΑΛΛΑΓΕΣ**

**EXTERNAL ECONOMIC TRANSACTIONS**





**Πίνακας VI.1. ΑΝΑΘΕΩΡΗΜΕΝΟΣ ΔΕΙΚΤΗΣ ΣΥΝΑΛΛΑΓΜΑΤΙΚΗΣ ΙΣΟΤΙΜΙΑΣ ΤΟΥ ΕΥΡΩ, ΣΤΑΘΜΙΣΜΕΝΗΣ ΜΕ ΒΑΣΗ ΤΟ ΕΞΩΤΕΡΙΚΟ ΕΜΠΟΡΙΟ ΤΗΣ ΕΛΛΑΔΟΣ \***

**Table VI.1. REVISED EURO EFFECTIVE EXCHANGE RATE INDEX, WEIGHTED BY TRADE SHARES OF GREECE \***

Περίοδος Period	Αναθεωρημένη Ονομαστική Σταθμισμένη Συναλλαγματική Ισοτιμία / Revised Nominal Effective Exchange Rate			
	Δείκτης Index (1999 I = 100)	(% ) Μεταβολή / Change (2)		
		Προηγ. περιόδου Previous period	Προηγ. έτους Previous year	Δεκεμβρίου προηγ. έτους December previous year
2006	99,7	0,1	0,1	
2007	101,1	1,4	1,4	
2008	103,4	2,3	2,3	
2007 IV	102,1	1,0	2,0	
2008 I	103,0	0,9	2,6	
II	104,4	1,3	3,4	
III	103,7	-0,6	2,6	
IV	102,5	-1,1	0,4	
2009 I	103,9	1,3	0,9	
II	104,2	0,3	-0,2	
III	104,6	0,4	0,8	
2008 Αύγ./Aug.	103,5	-0,9	2,6	1,2
Σεπτ./Sept.	103,1	-0,4	1,8	0,7
Οκτ./Oct.	102,1	-1,0	0,4	-0,2
Νοέμ./Nov.	101,9	-0,2	-0,4	-0,4
Δεκ./Dec.	103,6	1,7	1,2	1,2
2009 Ιαν./Jan.	103,7	0,0	1,0	0,0
Φεβρ./Feb.	103,4	-0,2	0,8	-0,2
Μάρτ./Mar.	104,5	1,1	0,7	0,9
Απρ./Apr.	104,0	-0,5	-0,4	0,4
Μάιος/May	104,0	0,0	-0,3	0,4
Ιούν./Jun.	104,5	0,4	0,1	0,8
Ιούλ./Jul.	104,4	-0,1	-0,1	0,7
Αύγ./Aug.	104,4	0,0	0,9	0,8
Σεπτ./Sept.	104,8	0,4	1,6	1,1
Οκτ./Oct.	105,2	0,3	3,0	1,5

Πηγή: Τράπεζα της Ελλάδος/ Source: Bank of Greece.

(1) Μέσες τιμές περιόδου / Period average

(2) Το θετικό πρόσημο εκφράζει ανατίμηση του δείκτη ονομαστικής σταθμισμένης συναλλαγματικής ισοτιμίας (ΟΣΣΙ) και το αρνητικό υποτίμηση / A positive sign reflects appreciation of the nominal effective exchange rate (NEER) index while a negative denotes depreciation.

\* Σημείωση: Η ονομαστική σταθμισμένη συναλλαγματική ισοτιμία (ΟΣΣΙ) είναι η τιμή ενός αντιπροσωπευτικού καλαθιού ξένων νομισμάτων καθένα από τα οποία σταθμίζεται με βάση τη σπουδαιότητά του στο εξωτερικό εμπόριο της χώρας. Μέχρι το τέλος του 2000 η ΟΣΣΙ της δραχμής προέκυπτε από τη στάθμιση των επιμέρους διμερών ισοτιμιών της δραχμής προς τα άλλα νομίσματα, οι οποίες διαμορφώνονταν στην αγορά συναλλάγματος. Από 1/1/2001, η Ελλάδα υιοθέτησε το ευρώ. Ο αναθεωρημένος δείκτης ΟΣΣΙ περιλαμβάνει τους 28 κυριότερους εμπορικούς εταίρους της Ελλάδος (μεταξύ αυτών, και τις χώρες της ζώνης του ευρώ εκτός της Μάλτας και της Σλοβακίας). Οι συντελεστές στάθμισης υπολογίζονται με βάση τις εισαγωγές και εξαγωγές των προϊόντων της μεταποίησης (κατηγορίες 5-8 της Τυποποιημένης Ταξινόμησης Διεθνούς Εμπορίου - SITC 5-8) κατά την τριετία 1999-2001 λαμβάνοντας υπόψη και τον ανταγωνισμό στις τρίτες αγορές. Ο δείκτης αυτός δεν πρέπει να συγχέεται με τη σταθμισμένη συναλλαγματική ισοτιμία του ευρώ η οποία υπολογίζεται από την ΕΚΤ με βάση το εξωτερικό εμπόριο της ζώνης του ευρώ ως σύνολο.

\* Note: A currency's nominal effective exchange rate (NEER) is a weighted average of that currency's exchange rate vis-a-vis a representative basket of currencies. The weights are chosen on the basis of trade shares. Until December 2000 the NEER of the drachma was calculated on the basis of the bilateral exchange rates of the drachma against the other currencies, which were determined in the foreign exchange market. In January 2001 Greece adopted the euro. The revised NEER index includes Greece's 28 main trading partners (among which the other countries of the euro area excluding Malta and Slovakia) and the weights are calculated on the basis of imports and exports of manufacturing goods (categories 5 – 8 of the Standard International Trade Classification - SITC) during the years 1999 – 2001 taking into consideration third market effects. This index should not be confused with the effective exchange rate of the euro which is calculated by the ECB on the basis of the trade shares of the euro area as a whole.

(%) Μεταβολή έναντι προηγούμενου έτους / Change over previous year

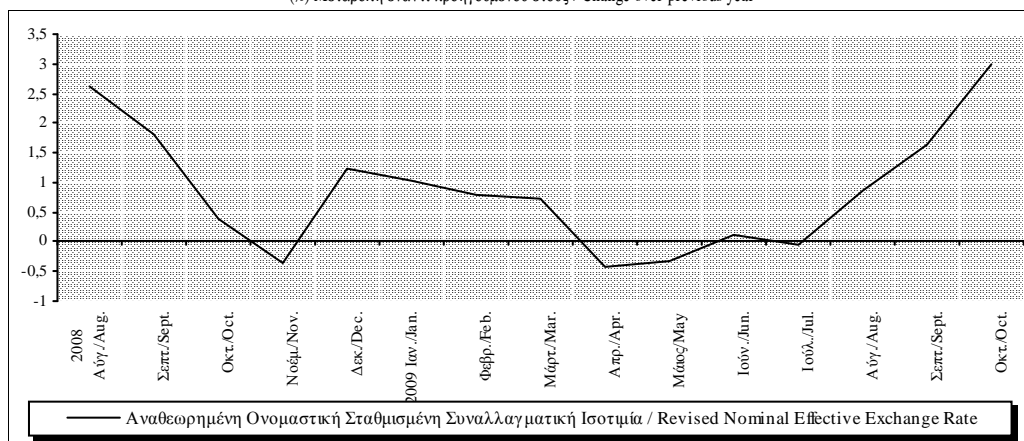

Πίνακας VI.2. ΕΛΛΑΔΑ : ΔΕΙΚΤΗΣ ΠΡΑΓΜΑΤΙΚΗΣ ΣΤΑΘΜΙΣΜΕΝΗΣ ΣΥΝΑΛΛΑΓΜΑΤΙΚΗΣ ΙΣΟΤΙΜΙΑΣ \*

Table VI.2. GREECE : REAL EFFECTIVE EXCHANGE RATE INDEX \*

Περίοδος  Period	Δείκτης Πραγματικής ΣΣΙ με βάση τις σχετικές τιμές καταναλωτή ** Real Effective Exchange Rate Index, CPI - based **					
	Ευρύς δείκτης / Broad index (1999 I=100) (1)	(% ) Μεταβολή / Change (2)		Δείκτης έναντι της ζώνης του ευρώ/ Index with respect to EA (1999 I=100) (1)	(% ) Μεταβολή / Change (2)	
		Προηγ. περιόδου Previous period	Προηγ. έτους Previous year		Προηγ. περιόδου Previous period	Προηγ. έτους Previous year
1998	97,5	-2,1	-2,1	97,4	-3,0	-3,0
1999	97,6	0,1	0,1	99,2	1,9	1,9
2000	90,8	-7,0	-7,0	96,6	-2,7	-2,7
2001	91,7	1,0	1,0	96,5	0,0	0,0
2002	94,2	2,8	2,8	98,1	1,6	1,6
2003	99,3	5,3	5,3	99,4	1,4	1,4
2004	101,2	1,9	1,9	100,4	1,0	1,0
2005	101,5	0,3	0,3	101,7	1,3	1,3
2006	102,5	1,0	1,0	102,9	1,2	1,2
2007	104,5	1,9	1,9	103,9	0,9	0,9
2008	107,3	2,7	2,7	104,8	0,9	0,9
2007 IV	105,8	1,2	2,4	104,3	0,3	0,8
2008 I	106,8	1,0	3,1	104,6	0,2	1,0
II	108,2	1,4	4,0	104,8	0,3	1,2
III	107,5	-0,7	2,9	105,0	0,1	0,9
IV	106,4	-1,0	0,6	105,0	0,1	0,7
2009 I	107,9	1,4	1,1	105,3	0,2	0,7
II	108,1	0,2	-0,1	105,4	0,1	0,5
III	108,8	0,6	1,2	105,7	0,3	0,7

Πηγή: Τράπεζα της Ελλάδος. Για στοιχεία ΔΤΚ : ΕΚΤ Οκτώβριος 2009 / Source: Bank of Greece. CPI series : ECB October 2009.

(1) Μέσες τιμές περιόδου / Period average.

(2) Το θετικό πρόσημο υποδηλώνει απώλεια ανταγωνιστικότητας της Ελλάδος σε σχέση με τους εμπορικούς της εταίρους / A positive sign denotes loss of competitiveness of Greece's trade partners.

\* Σημείωση: Η πραγματική σταθμισμένη συναλλαγματική ισοτιμία (ΠΣΣΙ) υπολογίζεται με βάση την ονομαστική σταθμισμένη συναλλαγματική ισοτιμία (ΟΣΣΙ) καθώς και τις τιμές ή το κόστος στην εγχώρια αγορά, σε σχέση με ένα σταθμικό γεωμετρικό μέσο κατάλληλων δεικτών τιμών ή κόστους των ξένων χωρών. Ο ευρύς δείκτης πραγματικής ΣΣΙ με βάση τις σχετικές τιμές καταναλωτή περιλαμβάνει τους 28 κυριότερους εμπορικούς εταίρους της Ελλάδος, ενώ ο δείκτης έναντι της ζώνης του ευρώ (από 1.1.2009 η ζώνη του ευρώ αποτελείται από 16 χώρες) περιλαμβάνει μόνον τις υπόλοιπες χώρες της. Οι συντελεστές στάθμισης βασίζονται στα στοιχεία εισαγωγών και εξαγωγών των προϊόντων της μεταποίησης (κατηγορίες 5-8 της Τυποποιημένης Ταξινόμησης Διεθνούς Εμπορίου - SITC 5-8) κατά την τριετία 1999-2001 λαμβάνοντας υπόψη και τον ανταγωνισμό στις τρίτες αγορές. Ο δείκτης αυτός δεν πρέπει να συγχέεται με την πραγματική ΣΣΙ του ευρώ η οποία υπολογίζεται από την ΕΚΤ έναντι των κυριότερων εμπορικών εταίρων της ζώνης του ευρώ ως συνόλου.

\* Note: The real EER index is obtained on the basis of the nominal EER index as well as appropriate relative price and cost indices. The broad CPI - based index includes the 28 main trading partners of Greece while the index with respect to euro-area (since 1.1.2009 the euro area is comprised of 16 countries) includes only the other euro area countries. The weights are calculated on the basis of imports and exports of manufacturing goods (categories 5 – 8 of the Standard International Trade Classification - SITC) during the years 1999 – 2001 taking into consideration third market effects. This index should not be confused with the real EER of the euro which is calculated by the ECB on the basis of the trade shares of the euro area as a

\*\* Σημείωση: Ο δείκτης υπόκειται σε συνεχείς αναθεωρήσεις. / \*\* Note: The index is subject to regular revisions.

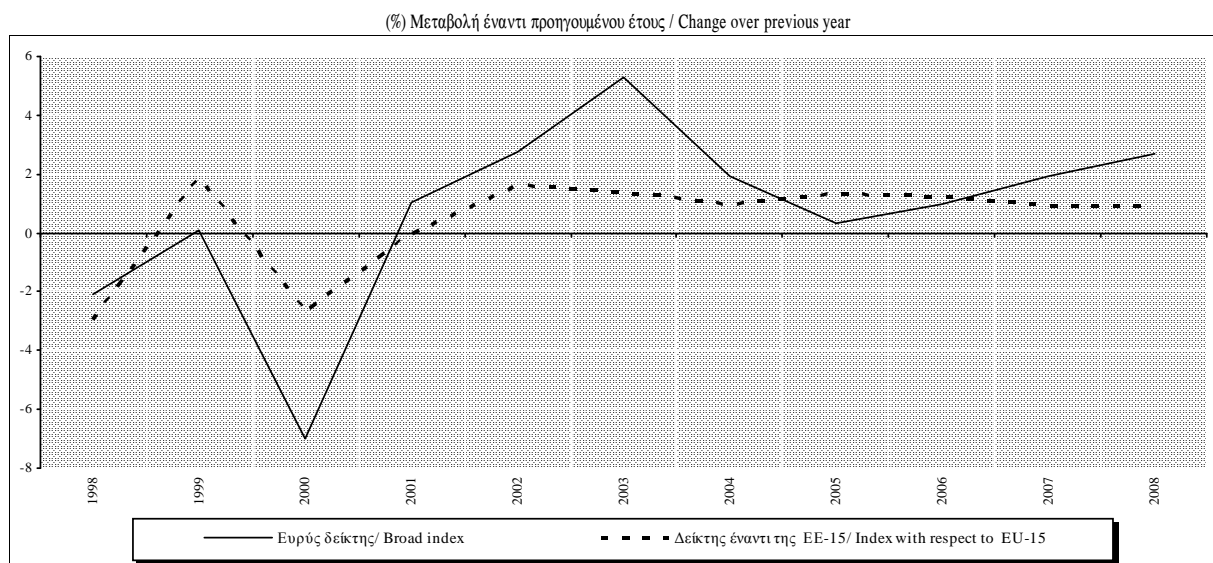

Πίνακας VI.3. ΔΙΜΕΡΕΙΣ ΣΥΝΑΛΛΑΓΜΑΤΙΚΕΣ ΙΣΟΤΙΜΙΕΣ ΕΝΑΝΤΙ ΤΟΥ ΕΥΡΩ\*

Table VI.3. BILATERAL EXCHANGE RATES AGAINST EURO\*

Περίοδος Period	Δολάριο ΗΠΑ / USD			Γιεν Ιαπωνίας / JPY			Κορώνα Δανίας / DKK			Λίρα Αγγλίας / GBP		
	Ισοτιμία Parity (1)	(% Μεταβολή / Change (2))		Ισοτιμία Parity (1)	(% Μεταβολή / Change (2))		Ισοτιμία Parity (1)	(% Μεταβολή / Change (2))		Ισοτιμία Parity (1)	(% Μεταβολή / Change (2))	
		Προηγ. περιόδου Previous period	Προηγ. έτους Previous year		Προηγ. περιόδου Previous period	Προηγ. έτους Previous year		Προηγ. περιόδου Previous period	Προηγ. έτους Previous year		Προηγ. περιόδου Previous period	Προηγ. έτους Previous year
2006	1,2556	0,9	0,9	146,02	8,6	8,6	7,4591	0,3	0,3	0,68173	0,5	0,5
2007	1,3705	9,1	9,1	161,25	10,4	10,4	7,4506	-0,1	-0,1	0,68434	0,4	0,4
2008	1,4708	7,3	7,3	152,45	-5,5	-5,5	7,4560	0,1	0,1	0,79628	16,4	16,4
2007 IV	1,4486	5,4	12,4	163,83	1,2	8,0	7,4557	0,1	0,0	0,70782	4,1	5,2
2008 I	1,4976	3,4	14,3	157,80	-3,7	0,9	7,4534	0,0	0,0	0,75698	6,9	12,9
II	1,5622	4,3	15,9	163,35	3,5	0,3	7,4599	0,1	0,1	0,79286	4,7	16,8
III	1,5050	-3,7	9,5	161,83	-0,9	0,0	7,4592	0,0	0,2	0,79504	0,3	16,9
IV	1,3180	-12,4	-9,0	126,71	-21,7	-22,7	7,4512	-0,1	-0,1	0,83907	5,5	18,5
2009 I	1,3029	-1,1	-13,0	122,04	-3,7	-22,7	7,4514	0,0	0,0	0,90878	8,3	20,1
II	1,3632	4,6	-12,7	132,59	8,6	-18,8	7,4471	-0,1	-0,2	0,87883	-3,3	10,8
III	1,4303	4,9	-5,0	133,82	0,9	-17,3	7,4442	0,0	-0,2	0,87161	-0,8	9,6
2008 Αύγ./Aug.	1,4975	-5,0	9,9	163,63	-2,9	2,9	7,4595	0,0	0,2	0,79279	0,0	17,0
Σεπτ./Sept.	1,4370	-4,0	3,4	153,20	-6,4	-4,1	7,4583	0,0	0,1	0,79924	0,8	16,0
Οκτ./Oct.	1,3322	-7,3	-6,4	133,52	-12,8	-19,1	7,4545	-0,1	0,0	0,78668	-1,6	13,0
Νοέμ./Nov.	1,2732	-4,4	-13,3	123,28	-7,7	-24,3	7,4485	-0,1	-0,1	0,83063	5,6	17,2
Δεκ./Dec.	1,3449	5,6	-7,7	122,51	-0,6	-25,1	7,4503	0,0	-0,1	0,90448	8,9	25,5
2009 Ιαν./Jan.	1,3239	-1,6	-10,1	119,73	-2,3	-24,5	7,4519	0,0	0,0	0,91819	1,5	22,9
Φεβρ./Feb.	1,2785	-3,4	-13,3	118,30	-1,2	-25,1	7,4514	0,0	0,0	0,88691	-3,4	18,1
Μάρτ./Mar.	1,3050	2,1	-16,0	127,65	7,9	-18,5	7,4509	0,0	-0,1	0,91966	3,7	18,7
Απρ./Apr.	1,3190	1,1	-16,3	130,25	2,0	-19,4	7,4491	0,0	-0,2	0,89756	-2,4	12,9
Μάιος/May	1,3650	3,5	-12,3	131,85	1,2	-18,8	7,4468	0,0	-0,2	0,88445	-1,5	11,7
Ιούν./Jun.	1,4016	2,7	-9,9	135,39	2,7	-18,6	7,4457	0,0	-0,2	0,85670	-3,1	8,2
Ιούλ./Jul.	1,4088	0,5	-10,7	133,09	-1,7	-21,0	7,4458	0,0	-0,2	0,86092	0,5	8,6
Αύγ./Aug.	1,4268	1,3	-4,7	135,31	1,7	-17,3	7,4440	0,0	-0,2	0,86265	0,2	8,8
Σεπτ./Sept.	1,4562	2,1	1,3	133,14	-1,6	-13,1	7,4428	0,0	-0,2	0,89135	3,3	11,5
Οκτ./Oct.	1,4816	1,7	11,2	133,91	0,6	0,3	7,4438	0,0	-0,1	0,91557	2,7	16,4

Πηγή: Τράπεζα της Ελλάδος και Ευρωπαϊκή Κεντρική Τράπεζα./Source: Bank of Greece and European Central Bank.

(1) Μονάδες εθνικού νομίσματος ανά ευρώ, μέσες τιμές περιόδου. / Units of national currency per euro, period average.

(2) Το θετικό πρόσημο εκφράζει ανατίμηση του ευρώ και το αρνητικό υποτίμηση. / A positive sign reflects appreciation of the euro while a negative denotes depreciation.

\* Σημείωση: Από 1/1/2001 η Ελλάδα υιοθέτησε το ευρώ. / \* Note: Since January 1st 2001 Greece adopted the euro.

(% Μεταβολή έναντι προηγούμενου έτους / Change over previous year

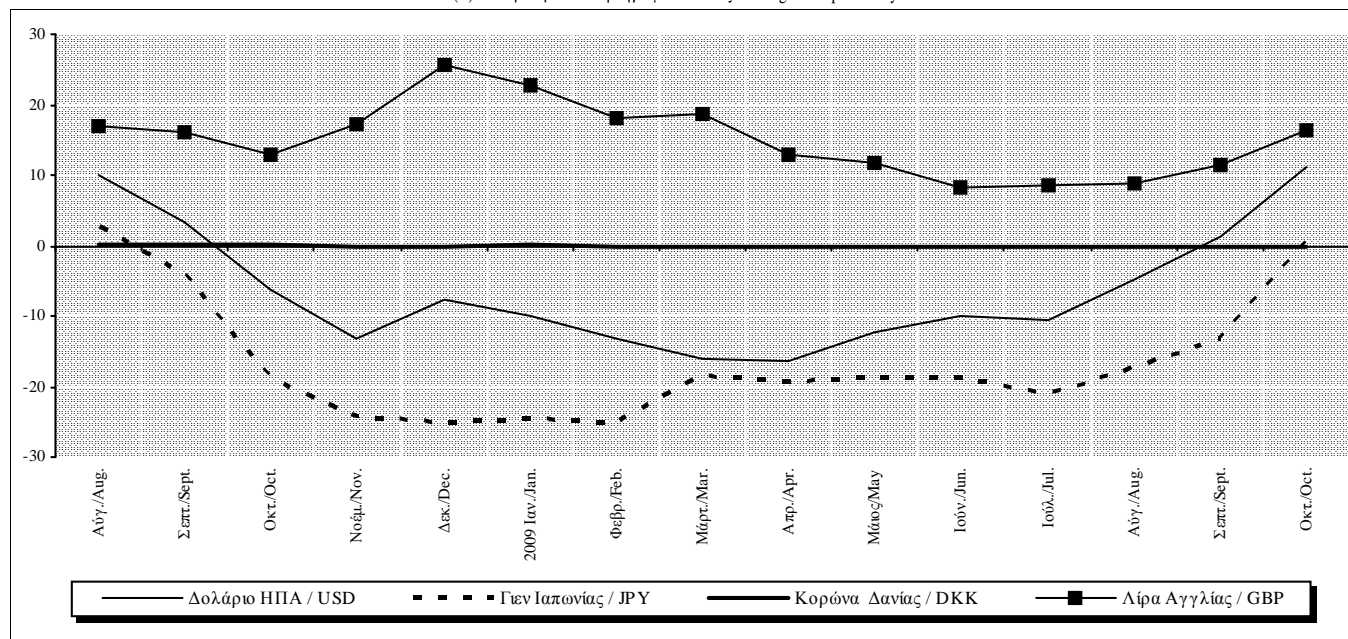

Πίνακας VI.3. ΔΙΜΕΡΕΙΣ ΣΥΝΑΛΛΑΓΜΑΤΙΚΕΣ ΙΣΟΤΙΜΙΕΣ ΕΝΑΝΤΙ ΤΟΥ ΕΥΡΩ (συνέχεια)\*

Table VI.3. BILATERAL EXCHANGE RATES AGAINST EURO (continued)\*

Περίοδος  Period	Κορώνα Σουηδίας / SEK			Ελβετικό Φράγκο / CHF			Κορώνα Νορβηγίας / NOK			Δολάριο Αυστραλίας / AUD		
	Ισοτιμία  Parity  (I)	(% Μεταβολή / Change (2))		Ισοτιμία  Parity  (I)	(% Μεταβολή / Change (2))		Ισοτιμία  Parity  (I)	(% Μεταβολή / Change (2))		Ισοτιμία  Parity  (I)	(% Μεταβολή / Change (2))	
		Προηγ. περιόδου  Previous period	Προηγ. έτους  Previous year		Προηγ. περιόδου  Previous period	Προηγ. έτους  Previous year		Προηγ. περιόδου  Previous period	Προηγ. έτους  Previous year			
2006	9,2544	1,4	1,4	1,5729	1,9	1,9	8,0472	-3,9	-3,9	1,6668	-1,4	-1,4
2007	9,2501	0,0	0,0	1,6427	4,4	4,4	8,0165	-0,4	-0,4	1,6348	-1,9	-1,9
2008	9,6152	3,9	3,9	1,5874	-3,4	-3,4	8,2237	2,6	2,6	1,7416	6,5	6,5
2007 IV	9,2899	0,3	1,7	1,6596	0,7	4,2	7,8778	-0,5	-4,8	1,6279	0,3	-2,8
2008 I	9,3996	1,2	2,3	1,6014	-3,5	-0,9	7,9583	1,0	-2,6	1,6533	1,6	-0,8
II	9,3517	-0,5	1,0	1,6114	0,6	-2,2	7,9401	-0,2	-2,0	1,6559	0,2	2,1
III	9,4738	1,3	2,3	1,6115	0,0	-2,2	8,0604	1,5	1,8	1,6955	2,4	4,5
IV	10,2335	8,0	10,2	1,5249	-5,4	-8,1	8,9328	10,8	13,4	1,9606	15,6	20,4
2009 I	10,9410	6,9	16,4	1,4977	-1,8	-6,5	8,9472	0,2	12,4	1,9648	0,2	18,8
II	10,7806	-1,5	15,3	1,5138	1,1	-6,1	8,8431	-1,2	11,4	1,7917	-8,8	8,2
III	10,4241	-3,3	10,0	1,5195	0,4	-5,7	8,7397	-1,2	8,4	1,7169	-4,2	1,3
2008 Αύγ./Aug.	9,3984	-0,6	0,8	1,6212	0,1	-1,0	7,9723	-0,9	0,0	1,6961	3,5	3,2
Σεπτ./Sept.	9,5637	1,8	3,0	1,5942	-1,7	-3,2	8,1566	2,3	4,2	1,7543	3,4	6,7
Οκτ./Oct.	9,8506	3,0	7,4	1,5194	-4,7	-9,1	8,5928	5,3	11,6	1,9345	10,3	22,1
Νοέμ./Nov.	10,1275	2,8	9,0	1,5162	-0,2	-8,0	8,8094	2,5	10,8	1,9381	0,2	18,4
Δεκ./Dec.	10,7538	6,2	14,0	1,5393	1,5	-7,2	9,4228	7,0	17,6	2,0105	3,7	20,4
2009 Ιαν./Jan.	10,7264	-0,3	13,7	1,4935	-3,0	-7,8	9,2164	-2,2	15,8	1,9633	-2,3	17,6
Φεβρ./Feb.	10,9069	1,7	16,5	1,4904	-0,2	-7,3	8,7838	-4,7	10,5	1,9723	0,5	22,1
Μάρτ./Mar.	11,1767	2,5	18,9	1,5083	1,2	-4,1	8,8388	0,6	10,9	1,9594	-0,7	16,9
Απρ./Apr.	10,8796	-2,7	16,1	1,5147	0,4	-5,1	8,7867	-0,6	10,3	1,8504	-5,6	9,3
Μάιος/May	10,5820	-2,7	13,7	1,5118	-0,2	-7,0	8,7943	0,1	11,8	1,7831	-3,6	8,8
Ιούν./Jun.	10,8713	2,7	16,0	1,5148	0,2	-6,1	8,9388	1,6	11,9	1,7463	-2,1	6,9
Ιούλ./Jul.	10,8262	-0,4	14,5	1,5202	0,4	-6,1	8,9494	0,1	11,2	1,7504	0,2	6,8
Αύγ./Aug.	10,2210	-5,6	8,8	1,5236	0,2	-6,0	8,6602	-3,2	8,6	1,7081	-2,4	0,7
Σεπτ./Sept.	10,1976	-0,2	6,6	1,5148	-0,6	-5,0	8,5964	-0,7	5,4	1,6903	-1,0	-3,6
Οκτ./Oct.	10,3102	1,1	4,7	1,5138	-0,1	-0,4	8,3596	-2,8	-2,7	1,6341	-3,3	-15,5

(1), (2), \*: βλ. προηγούμενη σελίδα / (1), (2), \*: see previous page

(%) Μεταβολή έναντι προηγούμενου έτους / Change over previous year

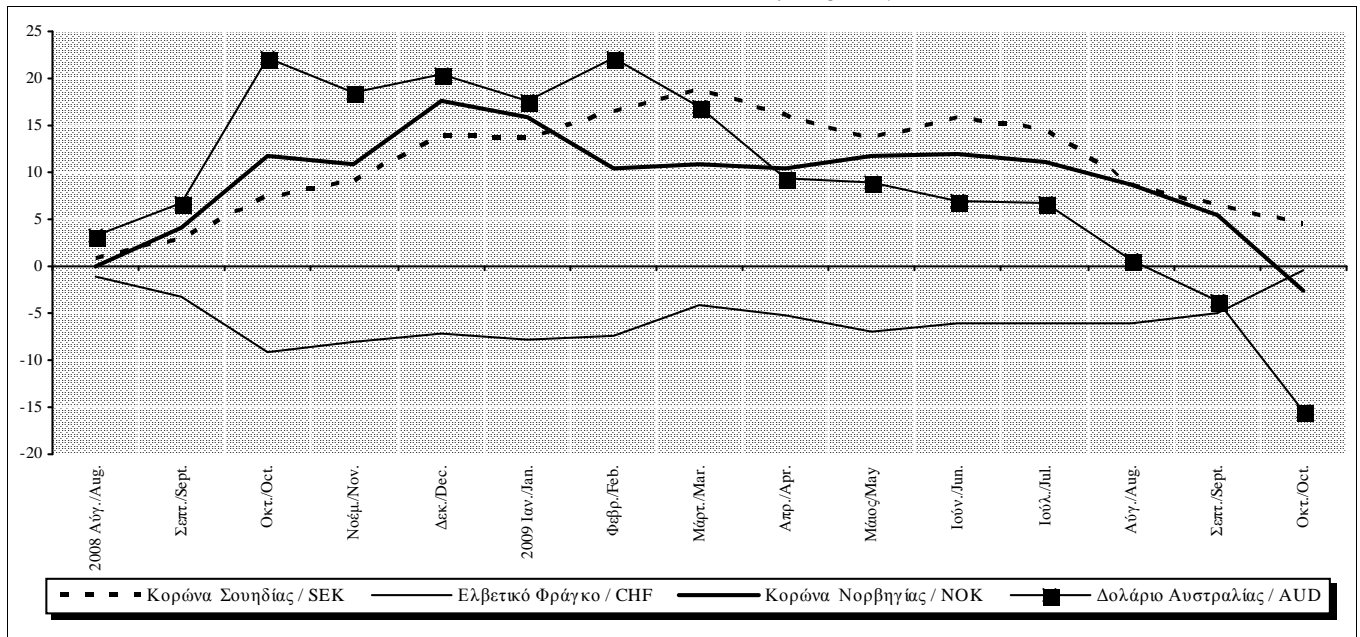

Πίνακας VI.4. ΔΕΙΚΤΕΣ ΔΙΕΘΝΩΝ ΤΙΜΩΝ ΕΜΠΟΡΕΥΜΑΤΩΝ ΣΕ ΔΟΛΑΡΙΑ (2005=100)

Table VI.4. WORLD COMMODITY PRICE INDICES IN USD (2005=100)

Περίοδος Period	Δείκτης Index				(% Μεταβολή έναντι προηγούμενης περιόδου (%) Change over previous period			
	Σύνολο(1) World(1)	Τρόφιμα Food	Μέταλλα Metals	Πετρέλαιο(2) Oil(2)	Σύνολο(1) World(1)	Τρόφιμα Food	Μέταλλα Metals	Πετρέλαιο(2) Oil(2)
2006	123,2	110,5	156,2	120,1	23,2	10,5	56,2	20,1
2007	140,6	127,3	183,3	133,6	14,1	15,2	17,4	11,2
2008	151,1	157,0	168,7	179,4	7,5	23,3	-8,0	34,3
2007 III	141,1	130,0	183,7	137,9	-1,7	7,6	-8,9	9,2
IV	143,2	140,8	171,8	163,5	1,5	8,3	-6,5	18,6
2008 I	160,8	163,7	190,1	177,6	12,3	16,2	10,7	8,6
II	167,3	174,8	191,9	225,0	4,0	6,8	1,0	26,7
III	158,8	165,7	175,7	212,4	-5,1	-5,2	-8,5	-5,6
IV	117,4	123,9	117,0	102,7	-26,1	-25,2	-33,4	-51,7
2009 I	109,8	126,1	95,7	82,6	-6,5	1,8	-18,2	-19,5
II	120,1	139,0	111,3	108,6	9,4	10,2	16,3	31,5
2008 Μάρτ./Mar.	168,4	172,5	201,1	189,7	3,8	4,2	5,4	8,9
Απρ./Apr.	167,4	171,6	199,0	202,9	-0,6	-0,5	-1,0	6,9
Μάιος/May	166,0	173,2	190,5	227,7	-0,8	0,9	-4,3	12,2
Ιούν./Jun.	168,4	179,7	186,3	244,4	1,4	3,8	-2,2	7,4
Ιούλ./Jul.	168,8	178,3	188,0	246,0	0,2	-0,8	0,9	0,6
Αύγ./Aug.	158,1	164,8	175,0	209,2	-6,3	-7,6	-6,9	-15,0
Σεπτ./Sept.	149,3	154,0	164,1	182,0	-5,6	-6,6	-6,2	-13,0
Οκτ./Oct.	126,4	129,8	131,5	133,8	-15,3	-15,7	-19,9	-26,5
Νοέμ./Nov.	116,8	122,4	116,1	97,8	-7,6	-5,7	-11,7	-26,9
Δεκ./Dec.	108,9	119,6	103,4	76,4	-6,8	-2,3	-10,9	-21,9
2009 Ιαν./Jan.	111,7	127,9	96,9	82,4	2,6	6,9	-6,3	7,9
Φεβρ./Feb.	108,9	124,6	93,7	79,4	-2,5	-2,6	-3,3	-3,6
Μάρτ./Mar.	108,7	125,8	96,5	86,0	-0,2	1,0	3,0	8,3
Απρ./Apr.	114,3	131,9	105,2	93,4	5,2	4,8	9,0	8,6
Μάιος/May	121,2	141,9	110,1	106,4	6,0	7,6	4,7	13,9
Ιούν./Jun.	124,9	143,1	118,5	126,0	3,1	0,8	7,6	18,4
Ιούλ./Jul.	124,1	136,1	122,1	119,3	-0,6	-4,9	3,0	-5,3
Αύγ./Aug.	131,2	138,2	137,3	133,2	5,7	1,5	12,4	11,7

Πηγή / Source: IFS. Commodity Prices.

(1) Ο δείκτης δεν περιλαμβάνει καύσιμα και πολύτιμα μέταλλα / The index does not include fuel and precious metals.

(2) UK Brent.

(%) Μεταβολή έναντι προηγούμενης περιόδου / Change over previous period

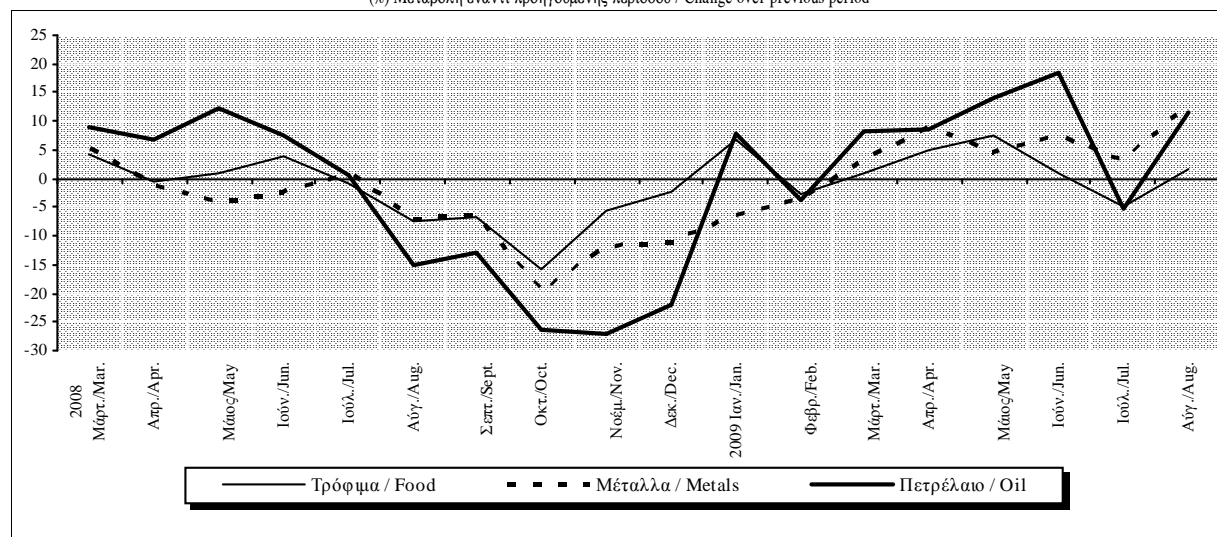

Πίνακας VI.5. ΔΕΙΚΤΕΣ ΔΙΕΘΝΩΝ ΤΙΜΩΝ ΕΜΠΟΡΕΥΜΑΤΩΝ ΣΕ ΕΥΡΩ (2005=100)

Table VI.5. WORLD COMMODITY PRICE INDICES IN EUROS (2005=100)

Περίοδος Period	Δείκτης Index				(% Μεταβολή έναντι προηγούμενης περιόδου (%) Change over previous period			
	Σύνολο(1) World(1)	Τρόφιμα Food	Μέταλλα Metals	Πετρέλαιο(2) Oil(2)	Σύνολο(1) World(1)	Τρόφιμα Food	Μέταλλα Metals	Πετρέλαιο(2) Oil(2)
2006	122,1	109,5	154,7	119,0	22,1	9,5	54,7	19,0
2007	127,6	115,6	166,4	121,3	4,5	5,6	7,5	1,9
2008	127,8	132,8	142,7	151,8	0,1	14,9	-14,3	25,2
2007 III	127,8	117,7	166,4	124,8	-3,5	5,6	-10,6	7,1
IV	123,0	120,9	147,5	140,4	-3,8	2,7	-11,3	12,5
2008 I	133,6	136,0	157,9	147,5	8,6	12,4	7,1	5,1
II	133,2	139,2	152,8	179,2	-0,3	2,4	-3,2	21,5
III	131,2	137,0	145,2	175,6	-1,5	-1,6	-5,0	-2,0
IV	110,8	117,0	110,4	96,9	-15,6	-14,6	-24,0	-44,8
2009 I	104,8	120,4	91,4	78,9	-5,4	2,9	-17,3	-18,6
II	109,6	126,8	101,5	99,1	4,6	5,3	11,1	25,6
2008 Μάρτ./Mar.	134,9	138,2	161,1	152,0	-1,4	-1,0	0,1	3,5
Απρ./Apr.	132,2	135,5	157,2	160,3	-2,0	-1,9	-2,5	5,4
Μάιος/May	132,8	138,5	152,3	182,1	0,4	2,2	-3,1	13,6
Ιούν./Jun.	134,7	143,7	149,0	195,5	1,5	3,8	-2,2	7,4
Ιούλ./Jul.	133,2	140,7	148,3	194,1	-1,1	-2,1	-0,5	-0,7
Αύγ./Aug.	131,4	136,9	145,4	173,8	-1,4	-2,7	-2,0	-10,5
Σεπτ./Sept.	129,3	133,3	142,1	157,6	-1,6	-2,6	-2,3	-9,3
Οκτ./Oct.	118,0	121,2	122,8	125,0	-8,7	-9,1	-13,6	-20,7
Νοέμ./Nov.	114,1	119,6	113,4	95,6	-3,3	-1,3	-7,6	-23,5
Δεκ./Dec.	100,7	110,6	95,6	70,7	-11,7	-7,5	-15,7	-26,1
2009 Ιαν./Jan.	105,0	120,2	91,1	77,4	4,2	8,6	-4,8	9,6
Φεβρ./Feb.	106,0	121,3	91,2	77,3	1,0	0,9	0,1	-0,2
Μάρτ./Mar.	103,6	119,9	92,0	82,0	-2,2	-1,1	0,9	6,1
Απρ./Apr.	107,8	124,4	99,2	88,1	4,0	3,7	7,9	7,4
Μάιος/May	110,5	129,3	100,3	97,0	2,5	4,0	1,1	10,1
Ιούν./Jun.	110,9	127,0	105,2	111,8	0,4	-1,8	4,8	15,3
Ιούλ./Jul.	109,6	120,2	107,8	105,3	-1,1	-5,4	2,5	-5,8
Αύγ./Aug.	114,4	120,5	119,7	116,1	4,4	0,3	11,0	10,3

Πηγή / Source: IFS. Commodity Prices.

(1) Ο δείκτης δεν περιλαμβάνει καύσιμα και πολύτιμα μέταλλα / The index does not include fuel and precious metals.

(2) UK Brent.

(%) Μεταβολή έναντι προηγούμενης περιόδου / Change over previous period

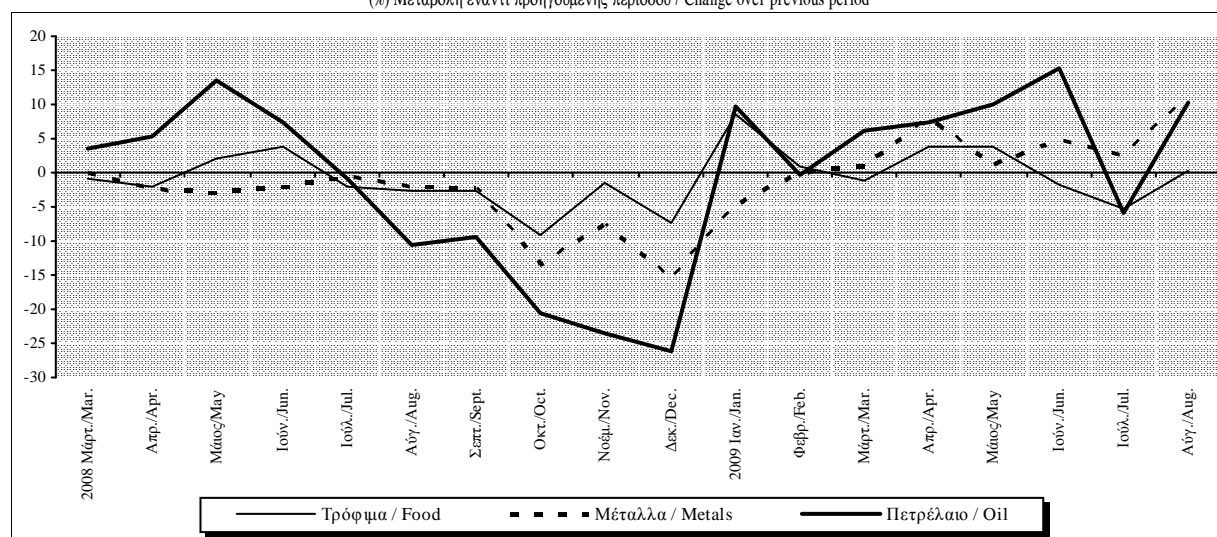

Πίνακας VI.6. ΣΥΝΟΠΤΙΚΟ ΙΣΟΖΥΓΙΟ ΠΛΗΡΩΜΩΝ (σε εκατ. ευρώ, καθαρή κίνηση) (1)

Table VI.6. SUMMARY BALANCE OF PAYMENTS (million euros, net flows) (1)

Περίοδος Period	Τρέχουσες Συναλλαγές (Α) Current Transactions (A)					Μεταβιβάσεις κεφαλαίου (3), (B) Capital transfers (3),(B)	Σύνολο (2) (Α) + (B) Total (2) (A) + (B)
	Σύνολο (2)	Αγαθά	Υπηρεσίες	Εισοδήματα (2)	Τρέχουσες Μεταβιβάσεις		
	Total (2)	Goods	Services	Income (2)	Current transfers		
2006	-23758,7	-35286,3	15337,1	-7209,4	3399,9	3041,3	-20717,4
2007	-32602,2	-41499,2	16591,7	-9285,8	1591,1	4332,3	-28269,9
2008	-34797,6	-44048,8	17135,6	-10643,0	2758,6	4090,8	-30706,8
2007 IV	-11365,3	-11641,3	2913,5	-2296,6	-340,9	1821,2	-9544,1
2008 I	-9364,4	-10841,1	1873,6	-1901,3	1504,4	1416,5	-7948,0
II	-9659,2	-11936,2	4401,8	-3003,7	879,0	767,5	-8891,7
III	-5518,3	-11416,9	8543,0	-2957,4	313,1	858,6	-4659,7
IV	-10255,7	-9854,6	2317,3	-2780,5	62,2	1048,2	-9207,5
2009 I	-7299,0	-7710,2	1217,9	-2187,4	1380,8	479,5	-6819,5
II	-7193,2	-7652,8	3148,2	-2761,0	72,5	422,1	-6771,1
III	-3839,9	-7830,8	6486,9	-2527,6	31,5	619,5	-3220,5
2008 Απρ./Apr.	-3445,1	-3889,6	808,1	-830,7	467,1	377,7	-3067,4
Μάιος/May	-3258,2	-3960,4	1497,7	-922,2	126,7	314,0	-2944,2
Ιούν./Jun.	-2955,9	-4086,1	2096,0	-1250,8	285,1	75,9	-2880,0
Ιούλ./Jul.	-2391,6	-4080,0	3066,3	-1428,9	51,1	401,4	-1990,1
Αύγ./Aug.	-414,8	-3198,7	3403,2	-769,5	150,3	387,4	-27,4
Σεπτ./Sept.	-2711,9	-4138,1	2073,5	-759,0	111,7	69,8	-2642,1
Οκτ./Oct.	-3685,1	-3735,7	1264,0	-1052,8	-160,7	-18,1	-3703,3
Νοέμ./Nov.	-3437,8	-3061,5	548,2	-837,2	-87,3	923,2	-2514,6
Δεκ./Dec.	-3132,8	-3057,5	505,1	-890,6	310,2	143,1	-2989,7
2009 Ιαν./Jan.	-3373,9	-2903,2	368,0	-714,2	-124,5	68,5	-3305,4
Φεβρ./Feb.	-1237,4	-2472,8	413,1	-771,0	1593,3	162,2	-1075,2
Μάρτ./Mar.	-2687,7	-2334,2	436,8	-702,2	-88,1	248,8	-2438,9
Απρ./Apr.	-2951,7	-2666,4	539,5	-823,4	-1,4	334,9	-2616,9
Μάιος/May	-1932,1	-2438,8	1045,4	-757,1	218,4	12,8	-1919,3
Ιούν./Jun.	-2309,4	-2547,6	1563,2	-1180,5	-144,5	74,4	-2235,0
Ιούλ./Jul.	-1854,1	-2955,2	2113,3	-1107,8	95,5	354,6	-1499,5
Αύγ./Aug.	-424,7	-2277,8	2610,1	-713,5	-43,5	278,0	-146,7
Σεπτ./Sept.	-1561,2	-2597,9	1763,5	-706,3	-20,4	-13,1	-1574,3

Πηγή: Τράπεζα της Ελλάδος / Source: Bank of Greece

(1) Εισροές (+), εκροές (-) / Inflows (+), outflows (-).

(2) Αναθεωρημένα στοιχεία από τον Ιανουάριο του 2006. Βλ. σημείωση (1) και (2) του Πίνακα VI.9. / Revised data as of Jan. 2006. See footnote (1) and (2) in Table VI.9.

(3) Περιλαμβάνει κυρίως μεταβιβάσεις κεφαλαίου από την ΕΕ / It primarily includes capital transfers from the EU.

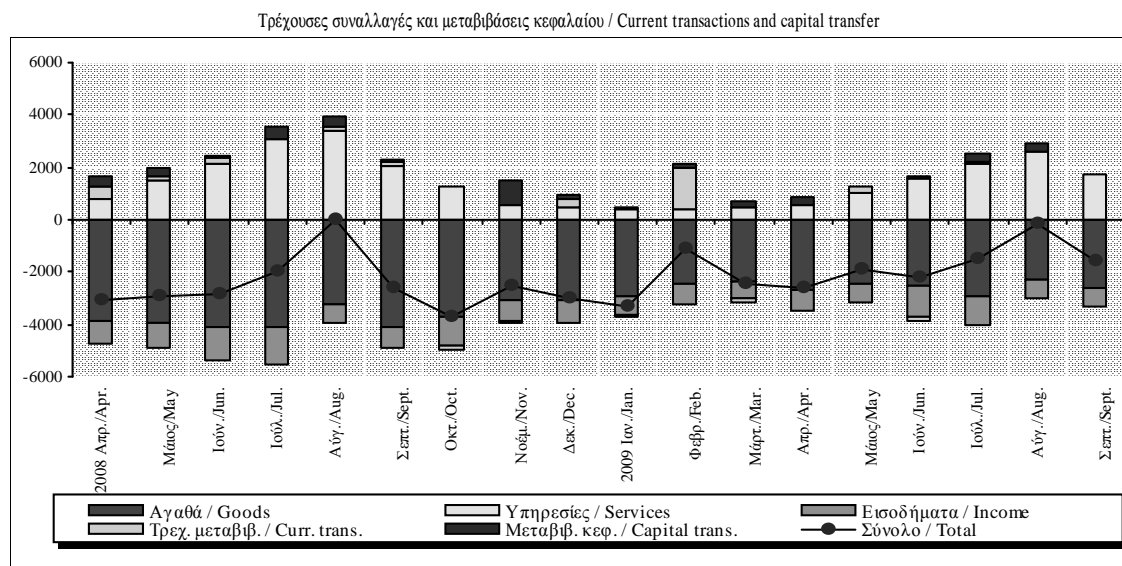

Πίνακας VI.6. ΣΥΝΟΠΤΙΚΟ ΙΣΟΖΥΓΙΟ ΠΛΗΡΩΜΩΝ (σε εκατ. ευρώ, καθαρή κίνηση) (1) (συνέχεια)

Table VI.6. SUMMARY BALANCE OF PAYMENTS (million euros, net flows) (1) (continued)

Περίοδος Period	Κίνηση χρηματοδοτικών μέσων, (Γ) Financial transactions (C)						Τακτοποιητέα Στοιχεία (7), (Δ) Errors and omissions (7), (D)
	Σύνολο (5) Total (5)	Άμεσες Επενδύσεις (5) Direct investment (5)	Επενδύσεις Χαρτοφυλακίου Portfolio investment	Χρημ/κά παράγωγα Financial derivatives	Λοιπές Επενδύσεις Other investment	Συν/κά διαθέσιμα (6) Reserve assets (6)	
2006	20454,3	1044,4	7390,0	725,4	11518,5	-224,0	263,1
2007	27570,2	-2290,2	17934,3	-492,6	12740,6	-322,0	699,7
2008	29914,2	1420,7	16984,0	-556,0	12094,6	-29,0	792,6
2007 IV	8322,0	4,5	669,7	450,3	7310,5	-113,0	1222,0
2008 I	8333,3	-525,9	9407,6	-81,4	-560,0	93,0	-385,4
II	8593,8	1952,6	-8896,9	-113,4	15645,5	6,0	297,8
III	4521,9	-487,2	17761,4	-110,3	-12537,0	-105,0	137,7
IV	8465,1	481,3	-1288,2	-250,9	9546,0	-23,0	742,4
2009 I	6912,5	25,5	15259,5	-77,9	-8349,6	55,0	-93,0
II	7197,2	1051,4	3854,0	-65,1	2669,0	-312,0	-426,1
III	2821,8	522,1	4352,7	-260,9	-1785,1	-7,0	398,7
2008 Απρ./Apr.	3103,4	-369,4	-5310,2	-229,7	9000,7	12,0	-35,9
Μάιος/May	3118,8	2463,3	-5399,7	29,3	6011,9	14,0	-174,6
Ιούν./Jun.	2371,7	-141,3	1813,0	87,0	633,0	-20,0	508,4
Ιούλ./Jul.	1744,4	-58,4	8053,4	19,5	-6253,1	-17,0	245,7
Αύγ./Aug.	487,3	-365,8	4284,6	-80,4	-3350,0	-1,0	-459,9
Σεπτ./Sept.	2290,2	-63,0	5423,4	-49,4	-2933,9	-87,0	352,0
Οκτ./Oct.	3486,3	-246,8	-677,8	-261,4	4606,3	66,0	217,0
Νοέμ./Nov.	2223,9	373,3	-1356,2	97,1	3172,7	-63,0	290,6
Δεκ./Dec.	2754,9	354,7	745,8	-86,6	1766,9	-26,0	234,8
2009 Ιαν./Jan.	3539,7	72,4	2096,3	44,8	1258,2	68,0	-234,3
Φεβρ./Feb.	480,7	-157,1	7015,3	-54,1	-6260,4	-63,0	594,5
Μάρτ./Mar.	2892,1	110,2	6147,9	-68,6	-3347,4	50,0	-453,2
Απρ./Apr.	2783,6	858,2	-7124,5	-84,2	9388,1	-254,0	-166,7
Μάιος/May	1970,1	178,5	7660,5	-9,7	-5803,2	-56,0	-50,8
Ιούν./Jun.	2443,5	14,6	3318,0	28,8	-915,8	-2,0	-208,6
Ιούλ./Jul.	1703,0	593,5	4877,6	-108,5	-3675,5	16,0	-203,6
Αύγ./Aug.	-2,0	62,4	-2626,6	-27,9	2598,0	-8,0	148,8
Σεπτ./Sept.	1120,8	-133,7	2101,6	-124,5	-707,6	-15,0	453,5

Πηγή: Τράπεζα της Ελλάδος / Source: Bank of Greece

(1) βλ. προηγούμενη σελίδα / (1) see previous page

(5) Βλ. σημείωση (2) Πίνακα VII.1. / See footnote (2) in Table VII.1.

(6) Αύξηση (-), μείωση (+) / Increase(-), decrease (+).

(7) A+B+Γ+Δ=0 / A+B+C+D=0.

Κίνηση χρηματοδοτικών μέσων / Financial transactions

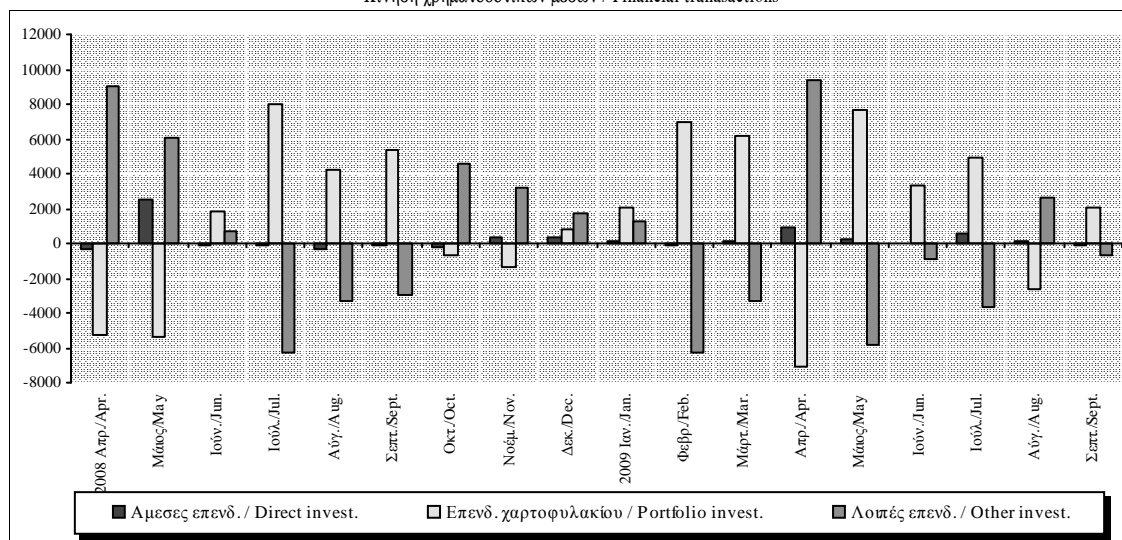



**Πίνακας VI.7. ΣΥΝΟΠΤΙΚΟ ΕΜΠΟΡΙΚΟ ΙΣΟΖΥΓΙΟ: ΕΞΑΓΩΓΕΣ ΚΑΙ ΕΙΣΑΓΩΓΕΣ ΑΓΑΘΩΝ (σε εκατ. ευρώ)**

**Table VI.7. SUMMARY TRADE ACCOUNT: EXPORTS AND IMPORTS OF GOODS (million euros)**

Περίοδος  Period	Σύνολο Total			Εμπορικό ισοζύγιο χωρίς καύσιμα Non-oil trade balance			Ισοζύγιο καυσίμων Oil trade balance		
	Ισοζύγιο	Εξαγωγές	Εισαγωγές	Ισοζύγιο	Εξαγωγές	Εισαγωγές	Ισοζύγιο	Εξαγωγές	Εισαγωγές
	Balance	Exports	Imports	Balance	Exports	Imports	Balance	Exports	Imports
2006	-35286,3	16154,3	51440,6	-26525,0	13214,5	39739,5	-8761,3	2939,8	11701,1
2007	-41499,2	17445,5	58944,8	-32279,6	14408,2	46687,9	-9219,6	3037,3	12256,9
2008	-44048,8	19812,9	63861,7	-31894,3	15558,4	47452,7	-12154,6	4254,4	16409,0
2007 IV	-11641,3	5000,2	16641,5	-8715,8	4008,3	12724,1	-2925,5	991,9	3917,4
2008 I	-10841,1	4563,6	15404,8	-7776,8	3717,1	11494,0	-3064,3	846,5	3910,8
II	-11936,2	4954,0	16890,2	-9043,4	3742,0	12785,4	-2892,8	1212,0	4104,8
III	-11416,9	5472,0	16888,9	-7678,5	4295,8	11974,3	-3738,4	1176,2	4914,6
IV	-9854,6	4823,2	14677,9	-7395,6	3803,5	11199,1	-2459,1	1019,8	3478,8
2009 I	-7710,2	3659,8	11370,0	-5777,1	3062,8	8839,9	-1933,1	597,0	2530,1
II	-7652,8	3780,7	11433,5	-5984,4	3007,8	8992,2	-1668,4	772,8	2441,3
III	-7830,8	3900,6	11731,4	-5705,4	3010,4	8715,8	-2125,4	890,2	3015,6
2008 Απρ./Apr.	-3889,6	1485,0	5374,6	-2931,6	1120,6	4052,2	-958,0	364,4	1322,4
Μάιος/May	-3960,4	1697,1	5657,5	-2953,7	1292,8	4246,5	-1006,7	404,3	1411,0
Ιούν./Jun.	-4086,1	1771,9	5858,1	-3158,0	1328,6	4486,7	-928,1	443,3	1371,4
Ιούλ./Jul.	-4080,0	1876,9	5956,9	-2856,9	1564,9	4421,8	-1223,1	312,0	1535,1
Αύγ./Aug.	-3198,7	1806,3	5005,0	-2070,9	1351,5	3422,4	-1127,8	454,8	1582,6
Σεπτ./Sept.	-4138,1	1788,8	5926,9	-2750,6	1379,4	4130,0	-1387,5	409,4	1796,9
Οκτ./Oct.	-3735,7	1915,2	5650,8	-2671,7	1427,7	4099,3	-1064,0	487,5	1551,5
Νοέμ./Nov.	-3061,5	1451,4	4512,9	-2236,6	1186,4	3423,0	-824,9	264,9	1089,8
Δεκ./Dec.	-3057,5	1456,7	4514,2	-2487,3	1189,4	3676,7	-570,2	267,3	837,5
2009 Ιαν./Jan.	-2903,2	1157,5	4060,7	-2084,4	987,3	3071,7	-818,8	170,2	989,0
Φεβρ./Feb.	-2472,8	1182,2	3655,0	-1896,5	999,8	2896,3	-576,3	182,4	758,7
Μάρτ./Mar.	-2334,2	1320,1	3654,3	-1796,2	1075,7	2871,9	-538,0	244,4	782,4
Απρ./Apr.	-2666,4	1200,1	3866,5	-2040,7	972,4	3013,0	-625,8	227,7	853,5
Μάιος/May	-2438,8	1253,0	3691,8	-1917,0	989,5	2906,6	-521,8	263,5	785,3
Ιούν./Jun.	-2547,6	1327,5	3875,1	-2026,7	1045,9	3072,6	-520,9	281,6	802,5
Ιούλ./Jul.	-2955,2	1337,0	4292,2	-2245,7	1032,6	3278,3	-709,5	304,4	1013,9
Αύγ./Aug.	-2277,8	1236,3	3514,1	-1457,8	932,1	2389,9	-820,0	304,2	1124,2
Σεπτ./Sept.	-2597,9	1327,2	3925,1	-2002,0	1045,6	3047,6	-595,9	281,6	877,5

Πηγή: Τράπεζα της Ελλάδος / Source: Bank of Greece

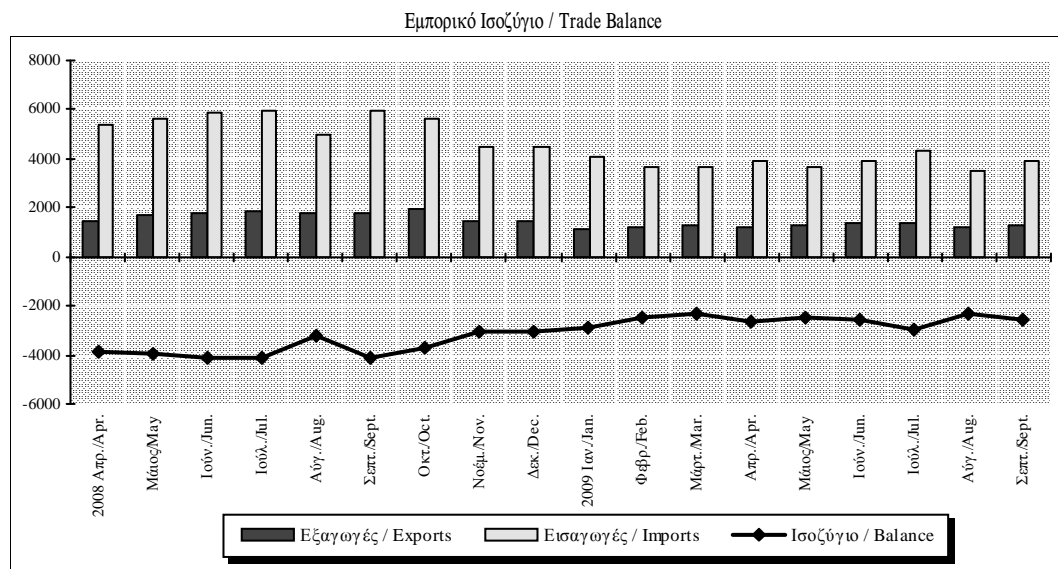

Πίνακας VI.8. ΣΥΝΟΠΤΙΚΟ ΙΣΟΖΥΓΙΟ ΥΠΗΡΕΣΙΩΝ (σε εκατ. ευρώ)

Table VI.8. SUMMARY SERVICES BALANCE (million euros)

Περίοδος  Period	Σύνολο Total			Ταξιδιωτικό Travel			Μεταφορές Transportation			Λοιπές Υπηρεσίες Other Services		
	Ισοζύγιο	Εισπράξεις	Πληρωμές	Ισοζύγιο	Εισπράξεις	Πληρωμές	Ισοζύγιο	Εισπράξεις	Πληρωμές	Ισοζύγιο	Εισπράξεις	Πληρωμές
	Balance	Receipts	Payments	Balance	Receipts	Payments	Balance	Receipts	Payments	Balance	Receipts	Payments
2006	15337,1	28364,1	13027,0	8973,9	11356,7	2382,8	7333,3	14324,7	6991,3	-970,2	2682,7	3652,9
2007	16591,7	31337,3	14745,6	8833,5	11319,2	2485,7	9167,9	16939,3	7771,3	-1409,7	3078,9	4488,6
2008	17135,6	34066,2	16930,6	8956,8	11635,9	2679,1	9872,3	19188,3	9316,0	-1693,5	3242,0	4935,5
2007 IV	2913,5	7027,1	4113,6	601,9	1365,2	763,3	2640,1	4794,1	2154,0	-328,5	867,9	1196,4
2008 I	1873,6	5842,1	3968,5	-73,9	586,2	660,1	2287,6	4475,9	2188,3	-340,1	780,0	1120,0
II	4401,8	8709,0	4307,2	2413,2	3042,9	629,7	2501,9	4930,3	2428,4	-513,3	735,8	1249,1
III	8543,0	12976,9	4433,9	6025,4	6705,1	679,6	2940,3	5470,8	2530,6	-422,7	801,0	1223,7
IV	2317,3	6538,3	4221,0	592,0	1301,8	709,7	2142,6	4311,3	2168,7	-417,4	925,3	1342,6
2009 I	1217,9	4597,9	3380,0	-100,2	486,3	586,5	1747,4	3405,7	1658,3	-429,3	705,9	1135,2
II	3148,2	6691,9	3543,8	2100,8	2672,5	571,7	1562,0	3326,0	1764,0	-514,7	693,4	1208,0
III	6486,9	10194,3	3707,3	5292,0	5977,2	685,2	1648,3	3444,4	1796,1	-453,3	772,7	1226,0
2008 Απρ./Apr.	808,1	2217,6	1409,5	174,5	408,3	233,8	786,6	1547,2	760,6	-153,0	262,2	415,2
Μάιος/May	1497,7	2947,3	1449,6	878,0	1087,1	209,1	838,4	1640,1	801,7	-218,8	220,1	438,9
Ιούν./Jun.	2096,0	3544,0	1448,0	1360,7	1547,5	186,8	876,9	1743,0	866,1	-141,6	253,5	395,1
Ιούλ./Jul.	3066,3	4630,3	1564,0	2096,4	2302,4	205,9	1119,3	2025,1	905,8	-149,4	302,8	452,3
Αύγ./Aug.	3403,2	4756,3	1353,1	2507,9	2764,5	256,6	992,3	1761,5	769,2	-97,1	230,3	327,4
Σεπτ./Sept.	2073,5	3590,3	1516,8	1421,1	1638,2	217,2	828,6	1684,2	855,6	-176,2	267,9	444,1
Οκτ./Oct.	1264,0	2838,3	1574,3	638,8	842,5	203,7	814,4	1663,3	848,9	-189,3	332,4	521,7
Νοέμ./Nov.	548,2	1800,7	1252,5	30,7	252,2	221,6	616,7	1282,5	665,9	-99,1	266,0	365,1
Δεκ./Dec.	505,1	1899,3	1394,2	-77,5	207,0	284,5	711,5	1365,4	653,9	-129,0	326,9	455,8
2009 Ιαν./Jan.	368,0	1559,3	1191,2	-87,0	152,4	239,4	603,8	1172,3	568,5	-148,7	234,6	383,3
Φεβρ./Feb.	413,1	1478,8	1065,7	-21,7	137,7	159,4	589,5	1119,9	530,4	-154,8	221,2	376,0
Μάρτ./Mar.	436,8	1559,9	1123,1	8,5	196,2	187,7	554,1	1113,5	559,4	-125,8	250,2	375,9
Απρ./Apr.	539,5	1768,2	1228,7	166,1	387,6	221,6	558,1	1144,6	586,5	-184,6	236,0	420,6
Μάιος/May	1045,4	2141,7	1096,2	724,6	886,8	162,3	482,9	1042,6	559,7	-162,1	212,2	374,3
Ιούν./Jun.	1563,2	2782,1	1218,9	1210,2	1398,0	187,9	521,0	1138,8	617,8	-168,0	245,2	413,1
Ιούλ./Jul.	2113,3	3453,0	1339,7	1692,7	1917,8	225,1	616,7	1254,2	637,5	-196,1	281,0	477,1
Αύγ./Aug.	2610,1	3753,2	1143,1	2187,0	2468,6	281,6	544,4	1079,3	534,9	-121,2	205,3	326,5
Σεπτ./Sept.	1763,5	2988,0	1224,5	1412,3	1590,8	178,5	487,2	1110,8	623,6	-136,0	286,4	422,4

Πηγή: Τράπεζα της Ελλάδος / Source: Bank of Greece

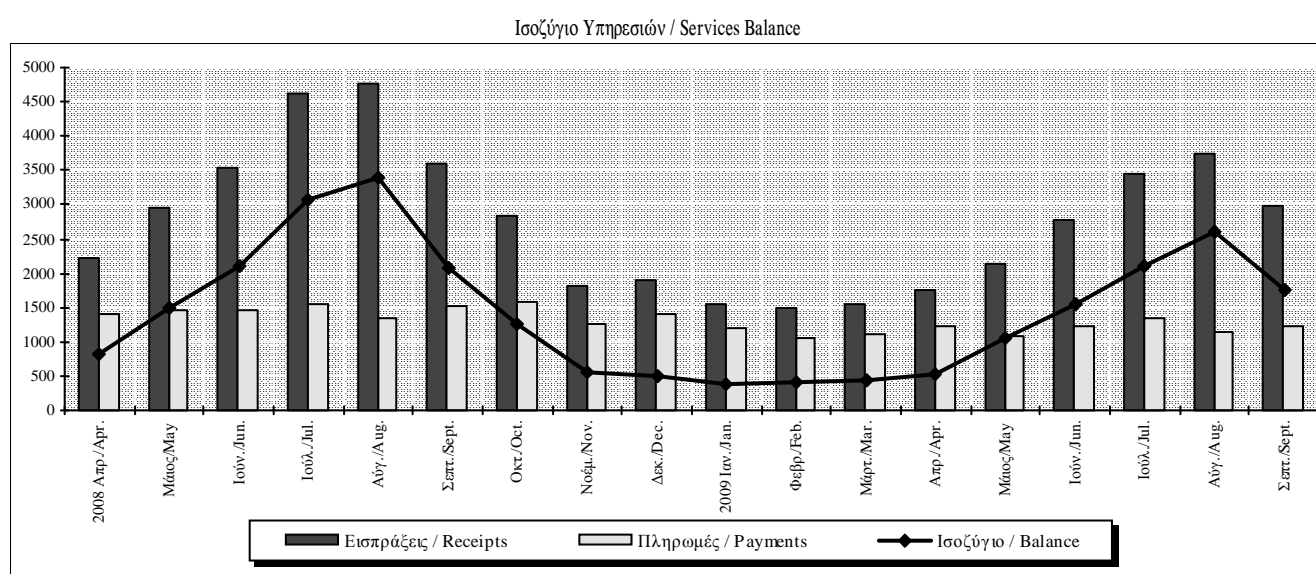

Πίνακας VI.9. ΣΥΝΟΠΤΙΚΟ ΙΣΟΖΥΓΙΟ ΕΙΣΟΔΗΜΑΤΩΝ (σε εκατ. ευρώ)

Table VI.9. SUMMARY INCOME BALANCE (million euros)

Περίοδος  Period	Σύνολο (1) Total (1)			Αμοιβές, μισθοί Compensation of employees			Τόκοι (1) Interest (1)			Μερίσματα, κέρδη και λοιπά εισοδήματα (2) Dividends, profits and other income (2)		
	Ισοζύγιο	Εισπράξεις	Πληρωμές	Ισοζύγιο	Εισπράξεις	Πληρωμές	Ισοζύγιο	Εισπράξεις	Πληρωμές	Ισοζύγιο	Εισπράξεις	Πληρωμές
	Balance	Receipts	Payments	Balance	Receipts	Payments	Balance	Receipts	Payments	Balance	Receipts	Payments
2006	-7209,4	3528,9	10738,3	37,4	318,1	280,7	-5747,1	2728,4	8475,6	-1499,7	482,3	1982,0
2007	-9285,8	4558,5	13844,3	34,3	366,9	332,6	-7227,7	3588,5	10816,2	-2092,4	603,2	2695,6
2008	-10643,0	5573,2	16216,2	-65,4	344,7	410,1	-8985,5	4534,8	13520,3	-1592,1	693,7	2285,8
2007 IV	-2296,6	1188,8	3485,4	7,6	99,3	91,7	-1899,2	961,7	2861,0	-404,9	127,7	532,7
2008 I	-1901,3	1372,9	3274,3	6,7	87,0	80,3	-1923,9	1091,2	3015,1	15,9	194,7	178,8
II	-3003,7	1345,3	4349,1	11,6	96,6	85,0	-2260,3	1052,0	3312,3	-755,1	196,7	951,8
III	-2957,4	1455,2	4412,6	-27,5	80,7	108,2	-2415,8	1196,9	3612,7	-514,1	177,5	691,6
IV	-2780,5	1399,7	4180,2	-56,2	80,3	136,5	-2385,5	1194,7	3580,2	-338,8	124,8	463,6
2009 I	-2187,4	1206,0	3393,4	-37,4	63,7	101,1	-2098,2	1048,6	3146,8	-51,8	93,7	145,5
II	-2761,0	1063,8	3824,8	-24,0	72,6	96,6	-2267,8	887,2	3155,0	-469,3	104,0	573,2
III	-2527,6	959,4	3487,0	-13,0	93,0	106,1	-2081,2	768,1	2849,2	-433,4	98,3	531,7
2008 Απρ./Apr.	-830,7	365,3	1196,1	3,1	31,9	28,9	-687,0	299,7	986,7	-146,8	33,7	180,5
Μάιος/May	-922,2	466,2	1388,4	0,7	30,3	29,6	-634,8	395,7	1030,5	-288,1	40,2	328,3
Ιούν./Jun.	-1250,8	513,8	1764,6	7,8	34,4	26,6	-938,5	356,6	1295,1	-320,2	122,8	443,0
Ιούλ./Jul.	-1428,9	485,5	1914,4	-4,9	29,8	34,7	-964,8	405,4	1370,2	-459,2	50,3	509,5
Αύγ./Aug.	-769,5	447,1	1216,6	-9,2	24,3	33,5	-731,7	390,0	1121,7	-28,6	32,8	61,4
Σεπτ./Sept.	-759,0	522,6	1281,6	-13,4	26,6	40,0	-719,4	401,5	1120,9	-26,3	94,4	120,7
Οκτ./Oct.	-1052,8	444,4	1497,1	-22,0	28,9	50,9	-889,1	376,2	1265,3	-141,7	39,2	180,9
Νοέμ./Nov.	-837,2	469,3	1306,5	-17,3	23,2	40,5	-776,3	397,9	1174,3	-43,6	48,2	91,8
Δεκ./Dec.	-890,6	486,0	1376,6	-16,9	28,2	45,1	-720,1	420,5	1140,6	-153,6	37,3	190,9
2009 Ιαν./Jan.	-714,2	496,6	1210,8	-11,2	20,1	31,3	-680,4	447,5	1127,8	-22,7	29,0	51,7
Φεβρ./Feb.	-771,0	375,8	1146,7	-15,9	20,9	36,8	-740,4	328,7	1069,0	-14,7	26,2	40,9
Μάρτ./Mar.	-702,2	333,6	1035,9	-10,3	22,7	33,0	-677,5	272,4	949,9	-14,5	38,5	52,9
Απρ./Apr.	-823,4	360,3	1183,7	-7,6	23,9	31,5	-789,4	305,0	1094,3	-26,5	31,4	57,8
Μάιος/May	-757,1	349,6	1106,7	-7,5	25,6	33,1	-636,0	293,7	929,8	-113,5	30,2	143,8
Ιούν./Jun.	-1180,5	353,9	1534,4	-8,8	23,1	31,9	-842,4	288,4	1130,8	-329,3	42,4	371,7
Ιούλ./Jul.	-1107,8	348,9	1456,7	6,9	46,1	39,2	-849,3	265,6	1114,9	-265,3	37,2	302,5
Αύγ./Aug.	-713,5	293,3	1006,9	-8,5	21,7	30,2	-623,2	245,4	868,6	-81,8	26,3	108,1
Σεπτ./Sept.	-706,3	317,1	1023,4	-11,4	25,2	36,6	-608,6	257,1	865,7	-86,2	34,8	121,1

Πηγή: Τράπεζα της Ελλάδος / Source: Bank of Greece

(1) Αναθεωρημένα στοιχεία από τον Ιανουάριο του 2003. Περιλαμβάνονται οι δεδουλευμένοι και όχι οι καταβληθέντες τόκοι ομολόγων, ενώ καταγράφονται ακριβέστερα οι τόκοι που καταβάλλονται σε μη κατοίκους. / Revised data as of January 2003. Interest on bonds is recorded on an accruals basis and not on the basis of interest actually paid; also, the amount of interest paid to non-residents is recorded more accurately.

(2) Αναθεωρημένα στοιχεία από τον Ιανουάριο του 2006. Περιλαμβάνονται τα επανεπενδυθέντα (μη διανεμηθέντα) κέρδη από άμεσες επενδύσεις. / Revised data as of January 2006. Reinvested (undistributed) earnings from direct investment are included.

Ισοζύγιο Εισοδημάτων / Income Balance

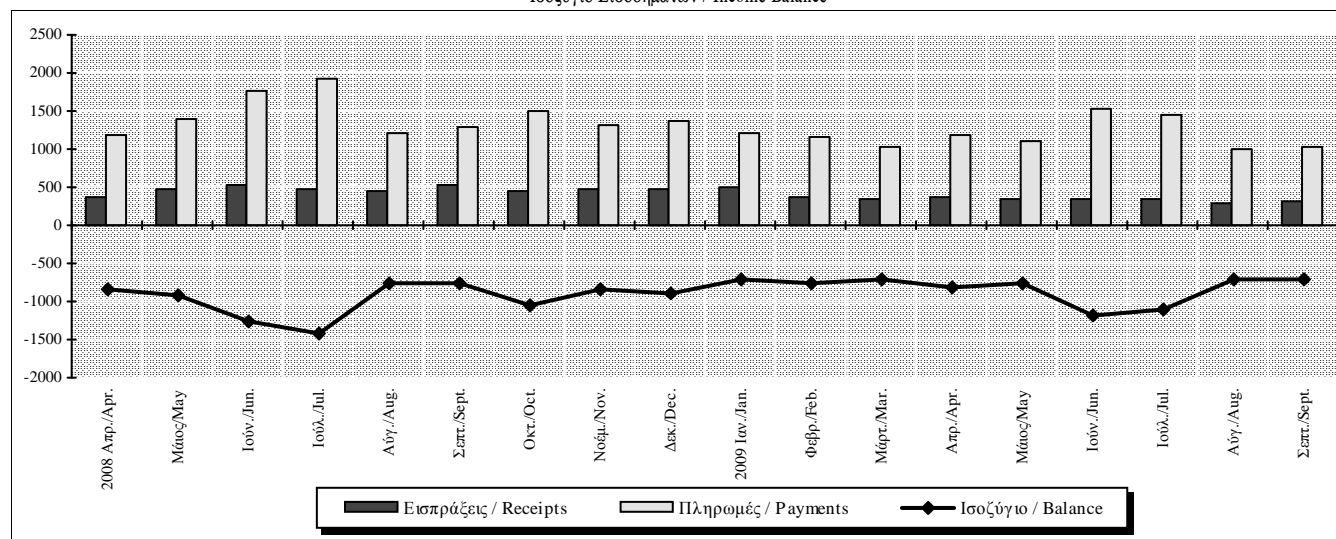

Πίνακας VI.10. ΣΥΝΟΠΤΙΚΟ ΙΣΟΖΥΓΙΟ ΜΕΤΑΒΙΒΑΣΕΩΝ (σε εκατ. ευρώ)

Table VI.10. SUMMARY TRANSFERS BALANCE (million euros)

Περίοδος  Period	Συνολικές τρέχουσες μεταβιβάσεις Total current transfers			Συνολικές μεταβιβάσεις κεφαλαίου Total capital transfers			Μεταβιβάσεις γενικής κυβέρνησης General government transfers		
	Ισοζύγιο	Εισπράξεις	Πληρωμές	Ισοζύγιο	Εισπράξεις	Πληρωμές	Ισοζύγιο	Εισπράξεις (1)	Πληρωμές (2)
	Balance	Receipts	Payments	Balance	Receipts	Payments	Balance	Receipts (1)	Payments (2)
2006	3399,9	6847,4	3447,5	3041,3	3310,7	269,5	5074,0	7578,9	2504,9
2007	1591,1	6608,1	5017,0	4332,3	4673,9	341,6	4910,1	8762,6	3852,5
2008	2758,6	6882,7	4124,1	4090,8	4637,8	547,0	6011,0	8920,7	2909,7
2007 IV	-340,9	1566,3	1907,2	1821,2	1909,2	88,0	1154,5	2775,8	1621,3
2008 I	1504,4	2626,3	1121,8	1416,5	1502,4	86,0	2637,1	3466,0	828,9
II	879,0	1742,5	863,5	767,5	1025,0	257,4	1454,6	2140,3	685,7
III	313,1	1171,9	858,8	858,6	958,1	99,5	1078,6	1531,3	452,7
IV	62,2	1342,1	1279,9	1048,2	1152,3	104,1	840,8	1783,2	942,4
2009 I	1380,8	2599,5	1218,7	479,5	553,1	73,7	1696,7	2608,4	911,7
II	72,5	1044,5	972,1	422,1	497,5	75,4	340,4	955,5	615,1
III	31,5	911,8	880,3	619,5	703,4	83,9	669,0	1149,0	480,0
2008 Απρ./Apr.	467,1	813,4	346,3	377,7	406,7	29,0	783,7	1017,3	233,6
Μάιος/May	126,7	410,5	283,8	314,0	514,2	200,3	399,6	719,5	319,9
Ιούν./Jun.	285,1	518,6	233,5	75,9	104,0	28,2	271,3	403,5	132,2
Ιούλ./Jul.	51,1	325,5	274,4	401,4	432,5	31,1	370,3	532,1	161,8
Αύγ./Aug.	150,3	443,0	292,7	387,4	410,1	22,8	545,2	672,5	127,3
Σεπτ./Sept.	111,7	403,4	291,7	69,8	115,4	45,6	163,1	326,8	163,7
Οκτ./Oct.	-160,7	337,0	497,7	-18,1	16,5	34,6	-271,7	104,5	376,3
Νοέμ./Nov.	-87,3	241,7	329,0	923,2	950,3	27,1	682,7	896,5	213,8
Δεκ./Dec.	310,2	763,4	453,3	143,1	185,5	42,4	429,8	782,1	352,4
2009 Ιαν./Jan.	-124,5	225,2	349,7	68,5	94,5	26,0	-97,2	125,6	222,8
Φεβρ./Feb.	1593,3	2109,9	516,5	162,2	184,4	22,2	1686,6	2128,1	441,5
Μάρτ./Mar.	-88,1	264,4	352,5	248,8	274,3	25,5	107,3	354,7	247,4
Απρ./Apr.	-1,4	327,4	328,8	334,9	356,5	21,6	289,4	498,6	209,2
Μάιος/May	218,4	474,9	256,6	12,8	38,1	25,3	180,6	314,3	133,7
Ιούν./Jun.	-144,5	242,2	386,7	74,4	102,9	28,4	-129,5	142,7	272,2
Ιούλ./Jul.	95,5	318,1	222,5	354,6	385,7	31,1	415,9	521,8	105,9
Αύγ./Aug.	-43,5	310,4	353,9	278,0	303,2	25,2	280,8	478,7	197,9
Σεπτ./Sept.	-20,4	283,3	303,8	-13,1	14,5	27,6	-27,7	148,5	176,2

Πηγή: Τράπεζα της Ελλάδος / Source: Bank of Greece

(1) Περιλαμβάνει κυρίως εισπράξεις, τρέχουσες και κεφαλαίου, από την ΕΕ / It primarily includes receipts, current and capital, from the EU.

(2) Περιλαμβάνει κυρίως πληρωμές, τρέχουσες και κεφαλαίου, προς την ΕΕ / It primarily includes payments, current and capital, to the EU.

Τρέχουσες μεταβιβάσεις / Current transfers

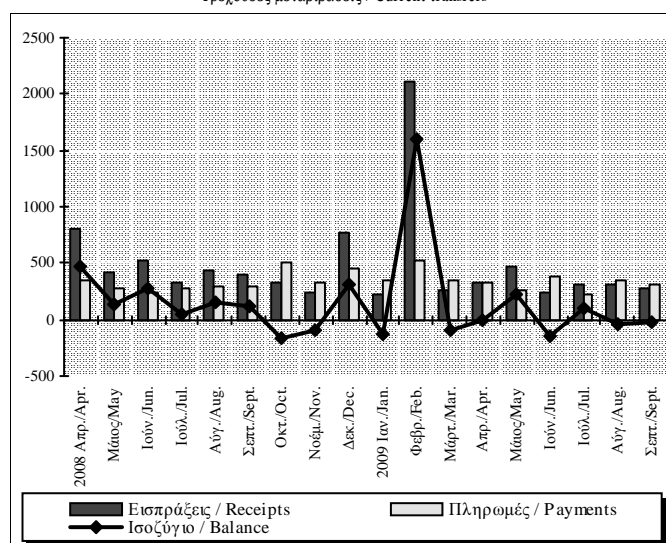

Μεταβιβάσεις κεφαλαίου / Capital transfers

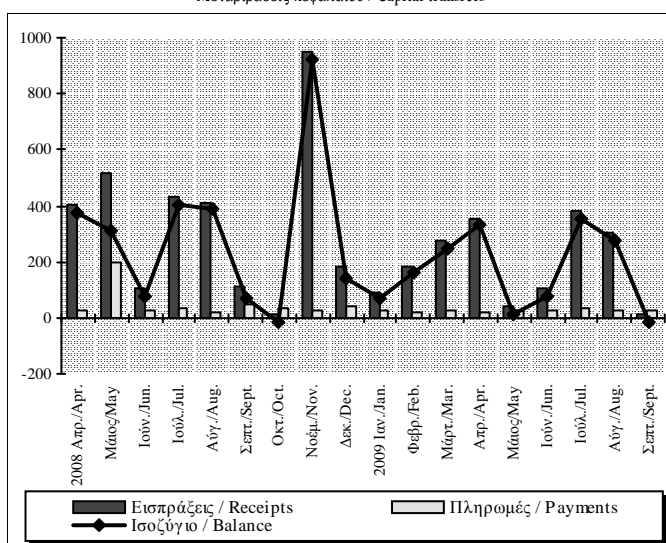

Πίνακας VI.11. ΚΙΝΗΣΗ ΧΡΗΜΑΤΟΔΟΤΙΚΩΝ ΜΕΣΩΝ (σε εκατ. ευρώ, καθαρή κίνηση) (1)

Table VI.11. FINANCIAL TRANSACTIONS (million euros, net flows) (1)

Περίοδος  Period	Άμεσες Επενδύσεις (2)  Direct investment (2)			Επενδύσεις Χαρτοφυλακίου  Portfolio investment			Χρηματο- οικονομικά παράγωγα  Financial Derivatives	Λοιπές Επενδύσεις  Other investment			
	Σύνολο  Total	Επενδύσεις κατοίκων στο εξωτερικό  Residents' investment	Επενδύσεις μη κατοίκων στην Ελλάδα  Non- residents' invest. at	Σύνολο  Total	Απαιτήσεις  Assets	Υποχρεώσεις  Liabilities		Σύνολο  Total	Απαιτήσεις  Assets	Υποχρεώσεις / Liabilities	Από τις οποίες, γενικής κυβέρνησης  From which, general government
2006	1044,4	-3224,4	4268,8	7390,0	-7645,1	15035,1	725,4	11518,5	-5851,0	17369,5	-447,7
2007	-2290,2	-3832,9	1542,7	17934,3	-15851,0	33785,3	-492,6	12740,6	-16266,1	29006,8	-2341,7
2008	1420,7	-1650,4	3071,1	16984,0	763,3	16220,7	-556,0	12094,6	-27823,3	39917,8	-572,7
2007 IV	4,5	-751,2	755,7	669,7	-2444,4	3114,1	450,3	7310,5	-4791,9	12102,4	-426,9
2008 I	-525,9	-464,7	-61,2	9407,6	500,1	8907,6	-81,4	-560,0	-5270,0	4710,1	-39,4
II	1952,6	-622,0	2574,5	-8896,9	-8066,6	-830,3	-113,4	15645,5	-3617,4	19262,9	-300,9
III	-487,2	-714,8	227,6	17761,4	6223,4	11538,1	-110,3	-12537,0	-11514,9	-1022,1	-106,0
IV	481,3	151,0	330,2	-1288,2	2106,5	-3394,7	-250,9	9546,0	-7420,9	16966,9	-126,4
2009 I	25,5	-214,4	239,9	15259,5	6274,0	8985,4	-77,9	-8349,6	-8827,6	478,1	-799,6
II	1051,4	-213,0	1264,3	3854,0	-7791,1	11645,1	-65,1	2669,0	-6670,3	9339,3	-935,4
III	522,1	-276,5	798,6	4352,7	-7662,6	12015,3	-260,9	-1785,1	-4026,2	2241,1	-443,7
2008 Απρ./Apr.	-369,4	-358,3	-11,2	-5310,2	-4276,1	-1034,0	-229,7	9000,7	396,4	8604,3	-192,0
Μάιος/May	2463,3	-144,5	2607,8	-5399,7	-5076,2	-323,4	29,3	6011,9	-4667,7	10679,6	-49,9
Ιούν./Jun.	-141,3	-119,2	-22,1	1813,0	1285,7	527,2	87,0	633,0	653,9	-20,9	-59,0
Ιούλ./Jul.	-58,4	-112,6	54,2	8053,4	366,4	7687,0	19,5	-6253,1	-6664,4	411,3	-59,0
Αύγ./Aug.	-365,8	-548,6	182,7	4284,6	2114,6	2169,9	-80,4	-3350,0	-3935,0	585,0	-28,0
Σεπτ./Sept.	-63,0	-53,6	-9,4	5423,4	3742,3	1681,2	-49,4	-2933,9	-915,5	-2018,4	-19,0
Οκτ./Oct.	-246,8	35,6	-282,4	-677,8	1625,0	-2302,8	-261,4	4606,3	-2481,9	7088,2	-19,8
Νοέμ./Nov.	373,3	-120,1	493,5	-1356,2	-4193,3	2837,1	97,1	3172,7	552,8	2619,9	-28,6
Δεκ./Dec.	354,7	235,5	119,2	745,8	4674,8	-3929,0	-86,6	1766,9	-5491,9	7258,8	-78,0
2009 Ιαν./Jan.	72,4	-3,1	75,5	2096,3	1644,1	452,1	44,8	1258,2	-216,6	1474,8	-500,0
Φεβρ./Feb.	-157,1	-164,8	7,7	7015,3	1911,0	5104,3	-54,1	-6260,4	-4056,4	-2204,0	-27,2
Μάρτ./Mar.	110,2	-46,5	156,7	6147,9	2718,9	3429,0	-68,6	-3347,4	-4554,6	1207,2	-272,4
Απρ./Apr.	858,2	-77,2	935,4	-7124,5	-3996,5	-3128,0	-84,2	9388,1	584,0	8804,1	-252,5
Μάιος/May	178,5	-32,9	211,4	7660,5	-3689,5	11350,0	-9,7	-5803,2	-576,4	-5226,8	-34,7
Ιούν./Jun.	14,6	-102,9	117,5	3318,0	-105,1	3423,0	28,8	-915,8	-6677,8	5762,0	-648,2
Ιούλ./Jul.	593,5	-81,4	674,8	4877,6	-723,7	5601,2	-108,5	-3675,5	-246,2	-3429,3	-94,2
Αύγ./Aug.	62,4	-39,0	101,4	-2626,6	-6133,6	3507,0	-27,9	2598,0	2472,9	125,2	-30,3
Σεπτ./Sept.	-133,7	-156,1	22,4	2101,6	-805,4	2907,0	-124,5	-707,6	-6252,9	5545,2	-319,2

Πηγή: Τράπεζα της Ελλάδος / Source: Bank of Greece

(1) Εισροές (+), εκροές (-) / Inflows (+), outflows (-).

(2) Αναθεωρημένα στοιχεία από τον Ιανουάριο του 2006. Περιλαμβάνονται τα επανεπενδυθέντα (μη διανεμηθέντα) κέρδη από άμεσες επενδύσεις. / Revised data as of January 2006. Reinvested (undistributed) earnings from direct investment are included.

Άμεσες Επενδύσεις / Direct investment

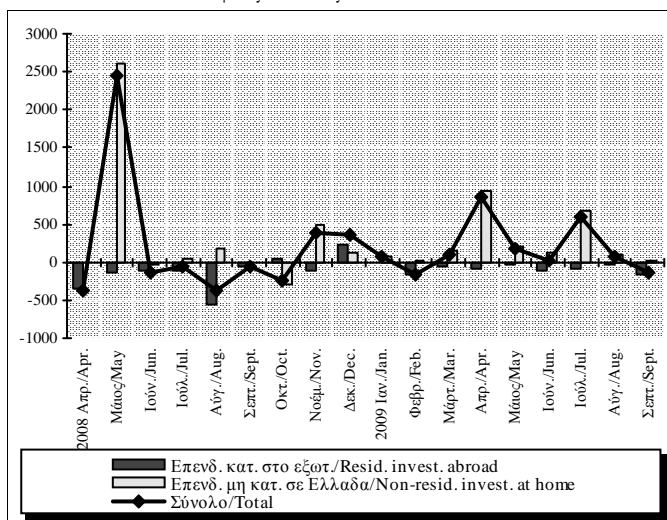

Επενδύσεις Χαρτοφυλακίου / Portfolio investment

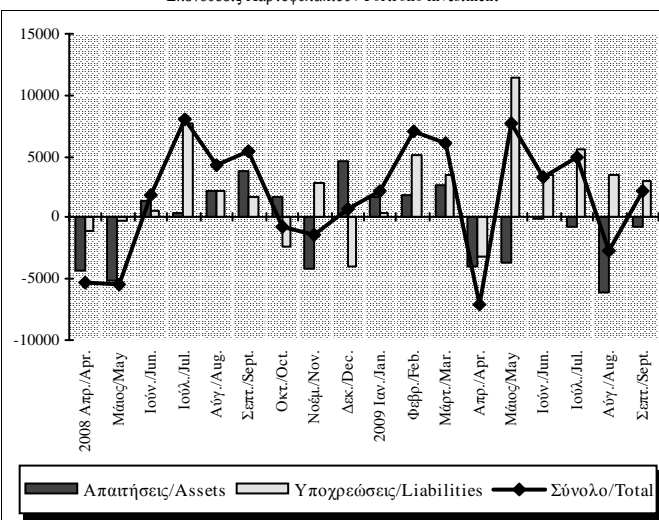

Πίνακας VI.12. ΚΑΘΑΡΗ ΔΙΕΘΝΗΣ ΕΠΕΝΔΥΤΙΚΗ ΘΕΣΗ (σε εκατ. ευρώ) (1)

Table VI.12. NET INTERNATIONAL INVESTMENT POSITION (million euros) (1)

Περίοδος	Σύνολο	Άμεσες επενδύσεις	Επενδύσεις χαρτοφυλακίου	Λοιπές επενδύσεις	Συναλλαγμα- τικά διαθέσιμα
Period	Total	Direct investment	Portfolio investment	Other investment	Reserve Assets
2006	-178163,5	-14328,0	-127162,3	-38842,2	2169,0
2007	-214467,7	-14653,0	-149086,1	-53219,6	2491,0
2008	-179182,4	-637,0	-119793,0	-61273,4	2521,0

Πηγή: Τράπεζα της Ελλάδος / Source: Bank of Greece

(1) Απαιτήσεις μείον υποχρεώσεις, υπόλοιπα τέλους έτους / Assets minus liabilities, end-of-year positions.

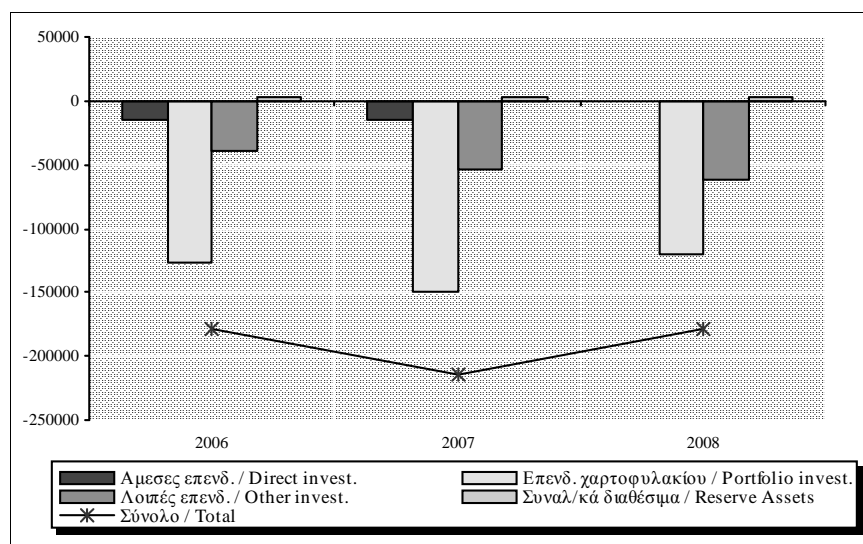

Πίνακας VI.13. ΤΑΞΙΔΙΩΤΙΚΕΣ ΕΙΣΠΡΑΞΕΙΣ ΚΑΙ ΠΛΗΡΩΜΕΣ

Table VI.13. TRAVEL RECEIPTS AND PAYMENTS

Περίοδος Period	Εισπράξεις / Receipts				Πληρωμές / Payments			
	Εκατ. Ευρώ Million euro	(% Μεταβολή / Change			Εκατ. Ευρώ Million euro	(% Μεταβολή / Change		
		Προηγούμενου έτους Previous year	Σωρευτικής περιόδου Cumulative period	Κινητού μέσου 12 μηνών 12-month moving average		Προηγούμενου έτους Previous year	Σωρευτικής περιόδου Cumulative period	Κινητού μέσου 12 μηνών 12-month moving average
2006	11.356,7	5,8	-	-	2.382,8	-2,6	-	-
2007	11.319,2	-0,3	-	-	2.485,7	4,3	-	-
2008	11.635,9	2,8	-	-	2.679,2	7,8	-	-
2007 IV	1.365,2	0,7	-0,3	-0,3	763,3	19,0	4,3	4,3
2008 I	586,2	7,8	7,8	-0,2	660,1	26,8	26,8	10,4
II	3.042,9	8,5	8,3	1,9	629,7	2,7	13,7	10,2
III	6.705,1	1,5	3,8	3,4	679,7	15,5	14,3	15,6
IV	1.301,8	-4,6	2,8	2,8	709,7	-7,0	7,8	7,8
2009 I	486,3	-17,0	-17,0	1,5	586,5	-11,1	-11,1	-0,7
II	2.672,5	-12,2	-13,0	-3,7	571,7	-9,2	-10,2	-3,6
III	5.977,2	-10,9	-11,6	-10,8	685,2	0,8	-6,4	-6,6
2008 Απρ./Apr.	408,3	-0,5	4,2	-0,2	233,8	-4,6	16,7	8,9
Μάιος/May	1.087,1	14,0	9,1	0,8	209,1	17,9	17,0	10,8
Ιούν./Jun.	1.547,5	7,3	8,3	1,9	186,8	-2,2	13,7	10,2
Ιούλ./Jul.	2.302,4	0,3	5,1	1,5	205,9	3,4	12,2	11,2
Αύγ./Aug.	2.764,5	5,8	5,3	4,0	256,6	17,0	12,9	13,3
Σεπτ./Sept.	1.638,2	-3,3	3,8	3,4	217,2	27,7	14,3	15,6
Οκτ./Oct.	842,5	-5,3	3,1	3,3	203,7	-17,2	10,4	11,2
Νοέμ./Nov.	252,2	-4,6	2,9	2,9	221,6	0,5	9,4	10,3
Δεκ./Dec.	207,0	-1,8	2,8	2,8	284,5	-4,2	7,8	7,8
2009 Ιαν./Jan.	152,4	-17,9	-17,9	2,2	239,4	-4,8	-4,8	4,8
Φεβρ./Feb.	137,7	-19,0	-18,4	1,8	159,4	-23,3	-13,2	1,4
Μάρτ./Mar.	196,2	-14,9	-17,0	1,5	187,7	-6,5	-11,1	-0,7
Απρ./Apr.	387,6	-5,1	-12,1	1,4	221,6	-5,2	-9,6	-0,8
Μάιος/May	886,8	-18,4	-15,4	-1,5	162,3	-22,4	-12,0	-3,7
Ιούν./Jun.	1.398,0	-9,7	-13,0	-3,7	187,9	0,6	-10,2	-3,6
Ιούλ./Jul.	1.917,8	-16,7	-14,4	-7,1	225,1	9,3	-7,5	-3,1
Αύγ./Aug.	2.468,6	-10,7	-13,2	-10,8	281,6	9,8	-5,0	-3,5
Σεπτ./Sept.	1.590,8	-2,9	-11,6	-10,8	178,5	-17,8	-6,4	-6,6

Πηγή: Τράπεζα της Ελλάδος / Source: Bank of Greece

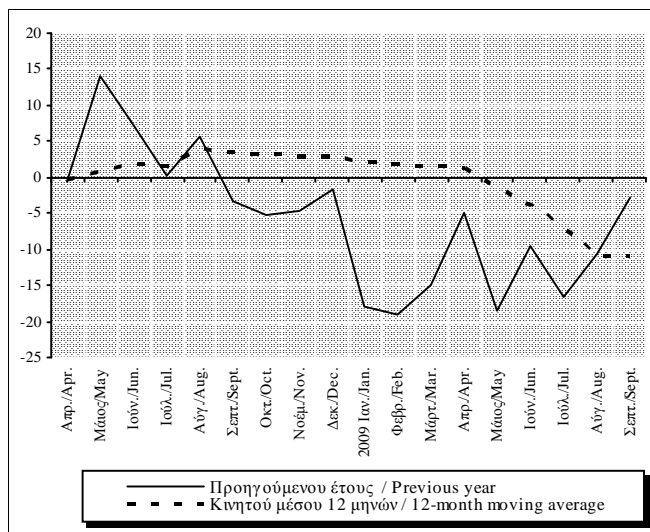
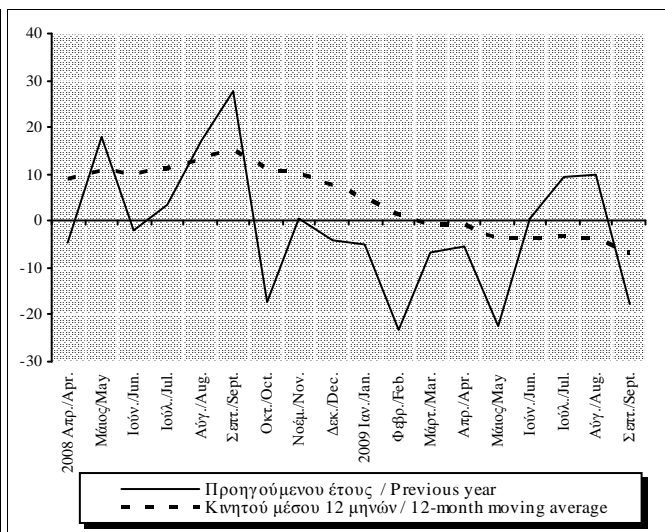
Ταξιδιωτικές εισπράξεις / Travel receipts  
(%) Μεταβολή / ChangeΤαξιδιωτικές πληρωμές / Travel payments  
(%) Μεταβολή / Change

Πίνακας VI.14. ΒΑΣΙΚΟΙ ΔΕΙΚΤΕΣ ΤΑΞΙΔΙΩΤΙΚΗΣ ΔΑΠΑΝΗΣ ΜΗ ΚΑΤΟΙΚΩΝ ΣΤΗΝ ΕΛΛΑΔΑ ΚΑΙ ΚΑΤΟΙΚΩΝ ΣΤΟ ΕΞΩΤΕΡΙΚΟ

Table VI.14. BASIC INDICES OF TRAVEL EXPENDITURE BY NON-RESIDENTS IN GREECE AND BY RESIDENTS ABROAD

Περίοδος Period	I. ΜΗ ΚΑΤΟΙΚΟΙ / NON-RESIDENTS		
	Δαπάνη κατά ταξίδι (ευρώ) Expenditure per journey (euro)	Δαπάνη κατά διανυκτέρευση (ευρώ) Expenditure per overnight stay (euro)	Μέση διάρκεια παραμονής (αριθμός διανυκτερεύσεων) Average duration of stay (number of overnight stays)
2006	745,9	70,0	10,7
2007	700,2	70,2	10,0
2008	730,0	76,3	9,6
2007 III	782,1	69,5	11,2
IV	554,2	73,3	7,6
2008 I	472,0	69,8	6,8
II	717,1	75,8	9,5
III	824,1	77,1	10,7
IV	561,9	76,3	7,4
2009 I	469,7	61,9	7,6
II	687,9	74,4	9,2

Περίοδος Period	II. ΚΑΤΟΙΚΟΙ / RESIDENTS		
	Δαπάνη κατά ταξίδι (ευρώ) Expenditure per journey (euro)	Δαπάνη κατά διανυκτέρευση (ευρώ) Expenditure per overnight stay (euro)	Μέση διάρκεια παραμονής (αριθμός διανυκτερεύσεων) Average duration of stay (number of overnight stays)
2006	592,9	56,0	10,6
2007	534,3	54,4	9,8
2008	528,8	51,9	10,2
2007 III	471,6	43,9	10,7
IV	617,5	62,4	9,9
2008 I	491,1	53,3	9,2
II	490,8	54,4	9,0
III	534,9	45,7	11,7
IV	607,3	55,6	10,9
2009 I	476,8	49,6	9,6
II	427,8	53,0	8,1

Πηγή: Τράπεζα της Ελλάδος / Source: Bank of Greece



**Πίνακας VI.15. ΤΑΞΙΔΙΩΤΙΚΕΣ ΕΙΣΠΡΑΞΕΙΣ ΚΑΙ ΠΛΗΡΩΜΕΣ ΚΑΤΑ ΛΟΓΟ ΤΑΞΙΔΙΟΥ (σε εκατ. ευρώ)**

**Table VI.15. TRAVEL RECEIPTS AND PAYMENTS BY PURPOSE OF TRAVEL (million euro)**

Περίοδος  Period	I. ΕΙΣΠΡΑΞΕΙΣ / RECEIPTS							Σύνολο Total
	Προσωπικοί λόγοι Personal purposes						Επαγγελματικοί λόγοι Business purposes	
		Αναψυχή Leisure	Σπουδές Studies	Λόγοι υγείας Health	Επίσκεψη σε οικογένεια Visit to family	Λοιποί λόγοι Other reasons		
2006	10.438,7	8.877,8	245,6	36,1	782,3	496,9	918,0	11.356,7
2007	10.338,5	8.765,8	280,6	41,7	715,5	534,9	980,7	11.319,2
2008	10.731,8	9.301,2	272,2	50,4	646,0	462,0	904,1	11.635,9
2007 III	6.360,5	5.647,3	61,7	14,8	363,4	273,3	243,9	6.604,4
IV	1.112,3	847,8	53,3	6,3	121,2	83,6	252,9	1.365,2
2008 I	398,8	198,0	59,0	7,6	83,1	51,1	187,4	586,2
II	2.762,0	2.367,3	101,2	16,9	146,8	129,8	280,8	3.042,9
III	6.478,7	5.920,1	47,4	18,3	303,4	189,5	226,4	6.705,1
IV	1.092,3	815,8	64,6	7,5	112,8	91,6	209,5	1.301,8
2009 I	345,5	163,5	53,4	7,9	65,0	55,6	140,8	486,3
II	2.479,0	2.123,6	96,6	10,3	126,4	122,1	193,5	2.672,5

Περίοδος  Period	II. ΠΛΗΡΩΜΕΣ / PAYMENTS							Σύνολο Total
	Προσωπικοί λόγοι Personal purposes						Επαγγελματικοί λόγοι Business purposes	
		Αναψυχή Leisure	Σπουδές Studies	Λόγοι υγείας Health	Επίσκεψη σε οικογένεια Visit to family	Λοιποί λόγοι Other reasons		
2006	1.307,6	730,3	201,5	6,9	293,6	75,3	1.075,1	2.382,8
2007	1.423,9	787,7	193,2	12,1	347,7	83,1	1.061,8	2.485,7
2008	1.597,9	866,5	212,7	14,2	430,8	73,7	1.081,3	2.679,2
2007 III	350,7	227,7	24,9	2,4	70,5	25,2	237,7	588,4
IV	464,3	229,9	77,0	4,4	124,0	29,0	299,0	763,3
2008 I	363,5	164,2	42,2	2,9	135,6	18,6	296,6	660,1
II	374,2	193,2	47,0	4,0	109,2	20,8	255,6	629,7
III	404,5	270,6	27,4	3,3	84,0	19,3	275,1	679,7
IV	455,7	238,6	96,1	3,9	102,0	15,0	254,0	709,7
2009 I	367,8	176,5	55,5	0,9	118,4	16,5	218,7	586,5
II	370,5	207,8	40,2	3,9	107,9	10,7	201,2	571,7

Πηγή: Τράπεζα της Ελλάδος / Source: Bank of Greece

**Πίνακας VI.16. ΚΑΤΑΝΟΜΗ ΤΑΞΙΔΙΩΤΙΚΩΝ ΕΙΣΠΡΑΞΕΩΝ ΚΑΤΑ ΧΩΡΑ ΠΡΟΕΛΕΥΣΗΣ (σε εκατ ευρώ)**

**Table VI.16. TRAVEL RECEIPTS: BREAKDOWN BY COUNTRY OF ORIGIN (million euro)**

Χώρα Προέλευσης Country of origin	2006	2007	2008	2007-III	2007-IV	2008-I	2008-II	2008-III	2008-IV	2009-I	2009-II
<b>Χώρες ΕΕ - 27 / EU-27 countries</b>	<b>8.921,0</b>	<b>8.718,4</b>	<b>8.590,8</b>	<b>5.315,3</b>	<b>959,8</b>	<b>341,0</b>	<b>2.188,6</b>	<b>5.231,9</b>	<b>829,4</b>	<b>293,7</b>	<b>1.911,0</b>
<b>Χώρες ζώνης ευρώ / Euro area countries</b> <b>εκ των οποίων / of which</b>	<b>5.892,3</b>	<b>5.498,6</b>	<b>5.584,3</b>	<b>3.313,2</b>	<b>607,6</b>	<b>248,1</b>	<b>1.399,8</b>	<b>3.424,2</b>	<b>512,1</b>	<b>213,9</b>	<b>1.258,2</b>
Αυστρία/Austria	345,9	230,7	275,1	146,4	14,5	6,7	46,2	202,6	19,6	7,2	81,1
Βέλγιο/Belgium	315,5	314,4	359,5	214,1	33,6	10,6	93,3	240,0	15,5	4,5	79,9
Γαλλία/France	573,9	718,2	778,3	471,8	55,6	25,3	217,6	489,3	46,1	15,7	204,0
Γερμανία/Germany	2.452,8	2.039,9	1.915,8	1.164,6	271,4	89,4	551,2	1.035,8	239,4	68,4	465,4
Ισπανία/Spain	134,3	110,7	115,7	64,5	12,1	5,1	18,5	81,1	11,0	9,3	24,7
Ιταλία/Italy	867,6	872,7	823,8	639,7	58,9	28,6	136,0	628,2	31,0	28,9	127,0
Κύπρος/Cyprus	429,8	439,2	394,2	151,5	81,3	69,0	94,8	143,9	86,5	66,1	86,9
Ολλανδία/Netherlands	497,7	491,3	581,9	307,8	44,2	6,4	156,1	378,7	40,6	5,9	119,9
<b>Χώρες ΕΕ εκτός ζώνης ευρώ / EU countries excl. euro area</b> <b>εκ των οποίων / of which</b>	<b>3.028,7</b>	<b>3.219,8</b>	<b>3.006,5</b>	<b>2.002,1</b>	<b>352,1</b>	<b>92,8</b>	<b>788,7</b>	<b>1.807,6</b>	<b>317,3</b>	<b>79,7</b>	<b>652,8</b>
Δανία/ Denmark	186,8	185,2	158,6	124,0	16,8	2,4	51,0	91,0	14,1	2,4	57,3
Ηνωμένο Βασίλειο/United Kingdom	2.011,1	2.160,5	1.869,3	1.388,8	231,6	40,8	484,7	1.132,6	211,4	31,9	344,0
Ρουμανία/ Romania	183,2	177,5	163,9	82,9	23,4	11,5	41,1	85,5	25,8	15,1	48,1
Σουηδία/ Sweden	202,7	175,4	225,3	97,1	25,5	5,3	71,1	128,4	20,5	4,7	74,5
Τσεχία/Czech Republic	154,9	142,6	182,0	100,7	12,2	2,6	38,2	134,1	7,1	1,1	33,0
<b>Λοιπές χώρες / Other countries</b> <b>εκ των οποίων / of which</b>	<b>2.435,7</b>	<b>2.600,9</b>	<b>3.045,1</b>	<b>1.289,1</b>	<b>405,5</b>	<b>245,3</b>	<b>854,3</b>	<b>1.473,2</b>	<b>472,3</b>	<b>192,6</b>	<b>761,5</b>
Αλβανία/ Albania	58,7	68,1	89,2	22,4	20,9	19,6	24,6	21,1	23,8	15,4	21,6
Αυστραλία/ Australia	188,0	128,2	160,4	67,9	19,7	5,0	42,3	96,3	16,8	5,2	33,1
Ελβετία/Switzerland	183,8	258,7	282,6	145,2	44,2	11,2	60,9	174,7	35,8	8,1	70,4
ΗΠΑ/USA	674,3	757,4	726,1	367,3	124,1	58,0	245,5	278,6	144,0	61,2	174,3
Καναδάς/Canada	158,8	200,2	186,8	118,2	31,5	22,9	54,5	81,6	27,8	13,9	44,2
Ρωσία/ Russia	233,1	237,8	400,5	141,3	26,1	10,7	99,3	254,7	35,8	5,0	83,0
<b>Σύνολο / Total</b>	<b>11.356,7</b>	<b>11.319,2</b>	<b>11.635,9</b>	<b>6.604,4</b>	<b>1.365,2</b>	<b>586,2</b>	<b>3.042,9</b>	<b>6.705,1</b>	<b>1.301,8</b>	<b>486,3</b>	<b>2.672,5</b>
Μεμονωμένοι ταξιδιώτες/ Independent travellers	7.872,3	7.289,6	7.299,5	3.992,0	1.004,1	530,6	1.915,0	3.945,2	908,8	437,3	1.641,1
Οργανωμένα ταξίδια/Package tours	3.484,4	4.029,7	4.336,4	2.612,4	361,1	55,7	1.127,9	2.759,9	392,9	49,0	1.031,4

Πηγή :Τράπεζα της Ελλάδος / Source: Bank of Greece

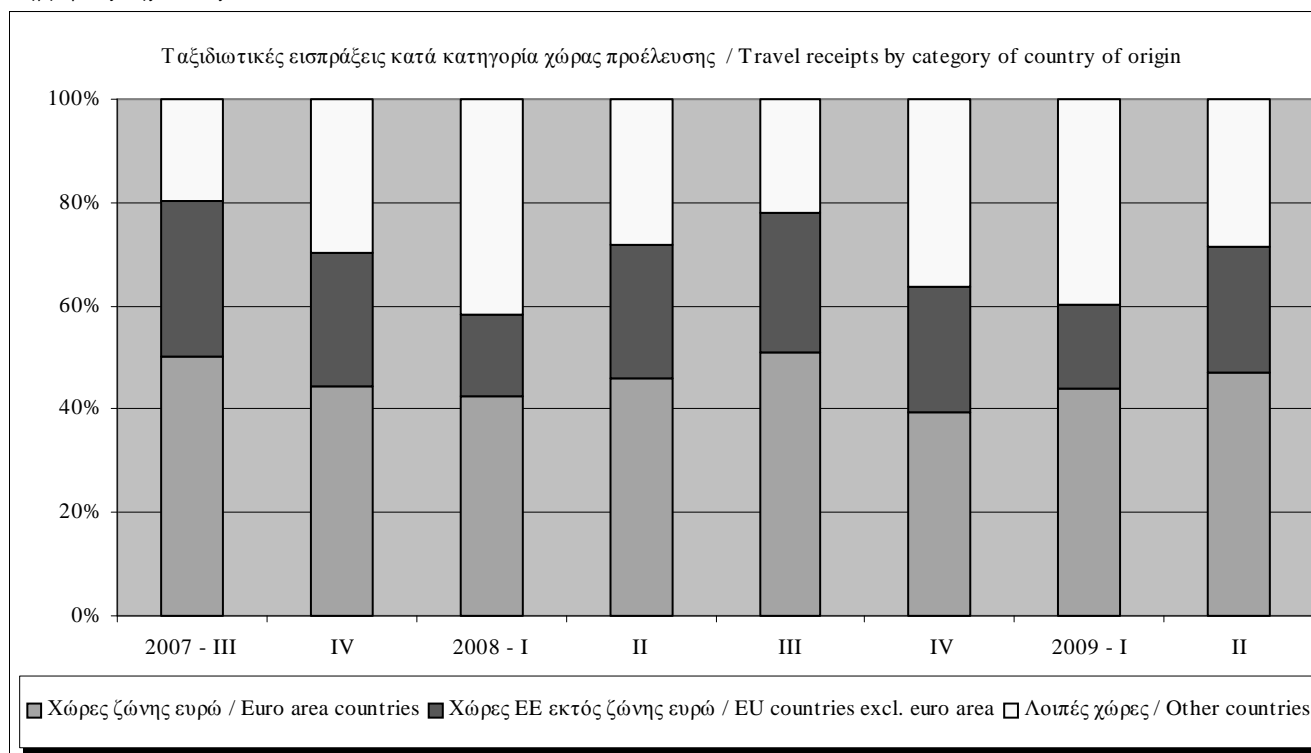

**Πίνακας VI.17. ΜΕΣΗ ΔΙΑΡΚΕΙΑ ΠΑΡΑΜΟΝΗΣ ΚΑΤΑ ΤΑΞΙΔΙ ΜΗ ΚΑΤΟΙΚΩΝ ΣΤΗΝ ΕΛΛΑΔΑ ΚΑΤΑ ΧΩΡΑ ΠΡΟΕΛΕΥΣΗΣ**  
(σε αριθμό διανυκτερεύσεων)

**Table VI.17. AVERAGE DURATION OF STAY PER JOURNEY OF NON-RESIDENTS IN GREECE: BREAKDOWN BY COUNTRY OF ORIGIN**  
(in number of overnight stays)

Χώρα Προέλευσης Country of origin	2006	2007	2008	2007-III	2007-IV	2008-I	2008-II	2008-III	2008-IV	2009-I	2009-II
<b>Χώρες ΕΕ - 27 / EU-27 countries</b>	<b>11,2</b>	<b>10,6</b>	<b>10,3</b>	<b>11,5</b>	<b>8,3</b>	<b>8,7</b>	<b>10,2</b>	<b>10,9</b>	<b>8,5</b>	<b>9,8</b>	<b>10,0</b>
<b>Χώρες ζώνης ευρώ / Euro area countries</b>	<b>11,9</b>	<b>11,6</b>	<b>11,2</b>	<b>12,2</b>	<b>9,6</b>	<b>11,0</b>	<b>11,3</b>	<b>11,5</b>	<b>9,4</b>	<b>12,6</b>	<b>11,3</b>
εκ των οποίων/ of which											
Αυστρία/Austria	10,8	11,4	11,3	11,4	9,5	12,0	13,8	11,1	8,8	9,1	11,5
Βέλγιο/Belgium	10,2	9,6	9,3	10,2	8,2	6,3	9,4	9,8	6,8	5,7	10,9
Γαλλία/France	9,9	10,3	10,2	11,6	7,5	8,0	9,0	11,4	8,1	7,2	9,3
Γερμανία/Germany	14,2	13,4	13,2	14,6	9,9	12,7	13,1	14,2	10,0	12,0	12,1
Ισπανία/Spain	8,0	8,7	9,4	10,5	7,2	4,6	12,2	9,0	11,4	8,0	11,5
Ιταλία/Italy	9,5	9,5	9,4	10,6	10,4	7,5	8,7	9,9	6,6	7,2	9,4
Κύπρος/Cyprus	16,8	15,6	12,4	12,2	13,8	15,6	14,0	9,9	12,5	28,3	14,5
Ολλανδία/Netherlands	10,0	10,6	10,4	11,0	7,8	6,7	10,5	11,0	7,4	6,2	12,2
<b>Χώρες ΕΕ εκτός ζώνης ευρώ / EU countries excl. euro area</b>	<b>9,8</b>	<b>9,0</b>	<b>8,9</b>	<b>10,3</b>	<b>6,6</b>	<b>5,5</b>	<b>8,8</b>	<b>9,8</b>	<b>7,3</b>	<b>6,0</b>	<b>8,3</b>
εκ των οποίων / of which											
Δανία/ Denmark	9,3	9,4	8,8	10,3	7,3	13,7	8,4	9,4	5,9	19,2	9,9
Ηνωμένο Βασίλειο/United Kingdom	10,3	10,1	10,2	11,0	8,0	6,6	10,3	10,7	8,9	8,5	9,5
Ρουμανία/ Romania	9,6	8,2	7,9	9,2	8,1	5,9	6,7	9,1	7,6	6,8	7,5
Σουηδία/ Sweden	11,1	10,4	10,3	10,7	8,9	11,1	11,1	10,6	7,4	10,6	9,6
Τσεχία/Czech Republic	10,8	9,8	10,3	10,4	6,0	17,4	11,0	9,9	10,4	4,3	11,5
<b>Λοιπές χώρες / Other countries</b>	<b>8,8</b>	<b>8,2</b>	<b>7,7</b>	<b>10,3</b>	<b>6,0</b>	<b>4,5</b>	<b>7,6</b>	<b>10,0</b>	<b>5,5</b>	<b>5,1</b>	<b>7,5</b>
εκ των οποίων / of which											
Αλβανία/ Albania	4,3	3,0	2,4	3,6	2,7	2,1	2,2	3,1	2,5	1,9	2,5
Αυστραλία/ Australia	14,4	11,3	12,3	12,0	8,2	14,9	11,9	12,9	10,2	11,8	10,1
Ελβετία/Switzerland	13,0	11,0	10,0	11,6	9,7	7,9	11,0	10,6	7,5	10,3	11,4
ΗΠΑ/USA	12,1	13,1	12,8	14,2	11,1	11,2	11,4	15,5	10,6	13,9	12,2
Καναδάς/Canada	14,2	16,9	12,6	20,2	13,9	10,0	11,9	15,0	10,7	9,3	10,9
Ρωσία/ Russia	11,9	12,5	11,4	13,6	7,4	11,2	11,0	12,4	7,2	10,5	13,1
<b>Σύνολο / Total</b>	<b>10,7</b>	<b>10,0</b>	<b>9,6</b>	<b>11,2</b>	<b>7,6</b>	<b>6,8</b>	<b>9,5</b>	<b>10,7</b>	<b>7,4</b>	<b>7,6</b>	<b>9,2</b>
Μεμονωμένοι ταξιδιώτες/ Independent travellers	10,9	10,1	9,7	11,9	7,6	6,7	9,3	11,3	7,4	7,7	9,1
Οργανωμένα ταξίδια/Package tours	9,8	9,6	9,4	10,0	7,3	8,7	9,7	9,6	7,4	6,4	9,5

Πηγή: Τράπεζα της Ελλάδος / Source: Bank of Greece

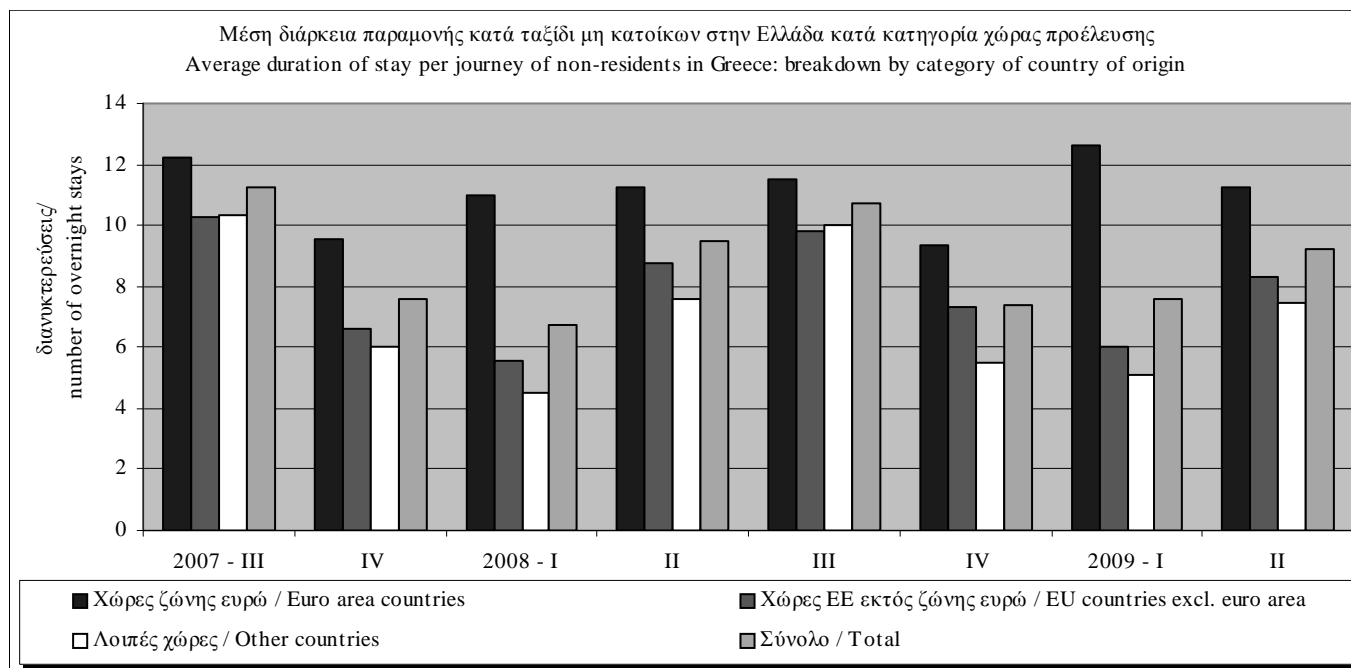

Πίνακας VI.18. ΚΑΤΑΝΟΜΗ ΤΑΞΙΔΙΩΤΙΚΩΝ ΠΛΗΡΩΜΩΝ ΚΑΤΑ ΧΩΡΑ ΠΡΟΟΡΙΣΜΟΥ (σε εκατ ευρώ)

Table VI.18. TRAVEL PAYMENTS: BREAKDOWN BY DESTINATION COUNTRY (million euro)

Χώρα Προορισμού Destination country	2006	2007	2008	2007-III	2007-IV	2008-I	2008-II	2008-III	2008-IV	2009-I	2009-II
<b>Χώρες ΕΕ - 27 / EU-27 countries</b>	<b>1.621,5</b>	<b>1.624,1</b>	<b>1.656,5</b>	<b>369,4</b>	<b>506,9</b>	<b>406,3</b>	<b>379,2</b>	<b>407,3</b>	<b>463,7</b>	<b>359,3</b>	<b>343,3</b>
<b>Χώρες Ζώνης ευρώ / Euro area countries</b>	<b>1.121,8</b>	<b>1.111,1</b>	<b>1.145,1</b>	<b>258,2</b>	<b>352,7</b>	<b>281,8</b>	<b>268,4</b>	<b>277,7</b>	<b>317,2</b>	<b>229,9</b>	<b>235,5</b>
<b>εκ των οποίων / of which</b>											
Αυστρία/Austria	65,2	59,8	66,9	12,0	21,6	17,0	16,5	13,3	20,2	11,1	14,4
Γαλλία/France	159,7	149,5	165,3	37,7	47,7	49,1	32,1	46,6	37,5	33,1	32,4
Γερμανία/Germany	292,8	304,0	276,6	62,7	104,7	80,8	54,5	61,6	79,7	66,9	59,1
Ισπανία/Spain	72,8	84,3	90,9	19,7	27,2	14,7	30,2	20,0	26,0	13,7	18,5
Ιταλία/Italy	297,4	276,4	298,0	65,9	82,3	53,2	85,5	72,1	87,2	55,5	64,3
Κύπρος/Cyprus	66,8	75,4	79,3	22,1	21,5	24,2	11,9	19,0	24,3	17,2	17,5
Ολλανδία/Netherlands	79,6	86,7	86,5	18,5	28,3	24,3	21,5	18,5	22,2	18,4	12,9
<b>Χώρες ΕΕ εκτός ζώνης ευρώ / EU countries excl. euro area</b>	<b>499,7</b>	<b>513,0</b>	<b>511,5</b>	<b>111,2</b>	<b>154,2</b>	<b>124,5</b>	<b>110,8</b>	<b>129,6</b>	<b>146,5</b>	<b>129,4</b>	<b>107,8</b>
<b>εκ των οποίων / of which</b>											
Βουλγαρία/ Bulgaria	85,5	80,6	78,6	11,6	25,5	22,8	17,3	13,9	24,6	16,2	23,6
Ηνωμένο Βασίλειο/United Kingdom	229,5	225,2	237,7	51,5	62,2	62,4	36,9	64,1	74,2	72,8	38,8
Πολωνία/ Poland	16,4	20,9	17,8	5,3	8,8	3,9	2,5	9,6	1,7	4,8	4,7
Τσεχία/Czech Republic	46,7	51,4	41,9	12,1	17,7	7,4	14,9	7,7	11,9	5,1	10,7
<b>Λοιπές χώρες / Other countries</b>	<b>761,2</b>	<b>861,7</b>	<b>1.022,7</b>	<b>219,0</b>	<b>256,4</b>	<b>253,8</b>	<b>250,5</b>	<b>272,4</b>	<b>246,0</b>	<b>227,2</b>	<b>228,4</b>
<b>εκ των οποίων / of which</b>											
Αίγυπτος/ Egypt	27,8	33,3	44,8	7,2	9,3	16,0	10,3	8,9	9,7	9,0	5,4
ΗΠΑ/USA	86,3	115,7	162,2	24,1	34,4	62,4	32,4	36,3	31,1	21,4	33,1
Ρωσία/ Russia	49,5	53,8	73,7	18,6	14,3	17,1	13,7	26,6	16,2	13,3	8,9
Τουρκία/ Turkey	70,2	80,3	83,5	29,5	24,8	16,4	22,3	21,4	23,4	11,0	16,6
<b>Σύνολο / Total</b>	<b>2.382,8</b>	<b>2.485,7</b>	<b>2.679,2</b>	<b>588,4</b>	<b>763,3</b>	<b>660,1</b>	<b>629,7</b>	<b>679,7</b>	<b>709,7</b>	<b>586,5</b>	<b>571,7</b>
Μεμονωμένοι ταξιδιώτες/ Independent travellers	2.068,8	2.149,6	2.284,0	466,7	670,3	593,0	537,6	541,4	612,1	528,7	500,6
Οργανωμένα ταξίδια/Package tours	314,0	336,0	395,2	121,7	93,0	67,1	92,1	138,3	97,7	57,8	71,2

Πηγή: Τράπεζα της Ελλάδος / Source: Bank of Greece

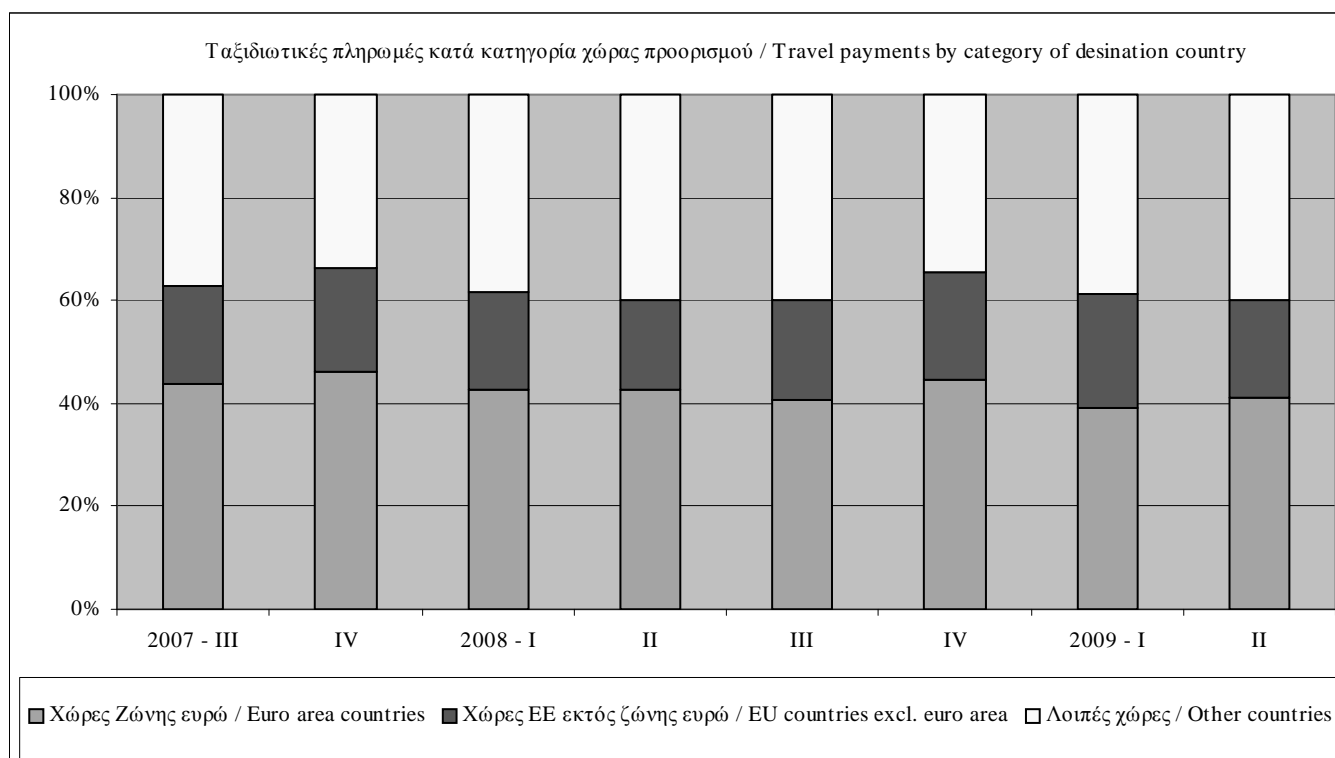

**Πίνακας VI.19. ΜΕΣΗ ΔΙΑΡΚΕΙΑ ΠΑΡΑΜΟΝΗΣ ΚΑΤΑ ΤΑΞΙΔΙ ΚΑΤΟΙΚΩΝ ΣΤΟ ΕΞΩΤΕΡΙΚΟ ΚΑΤΑ ΧΩΡΑ ΠΡΟΟΡΙΣΜΟΥ**  
(σε αριθμό διανυκτερεύσεων)

**Table VI.19. AVERAGE DURATION OF STAY PER JOURNEY OF RESIDENTS ABROAD: BREAKDOWN BY DESTINATION COUNTRY**  
(in number of overnight stays)

Χώρα Προορισμού Destination country	2006	2007	2008	2007-III	2007-IV	2008-I	2008-II	2008-III	2008-IV	2009-I	2009-II
<b>Χώρες ΕΕ - 27 / EU-27 countries</b>	<b>7,9</b>	<b>7,6</b>	<b>8,1</b>	<b>7,2</b>	<b>7,8</b>	<b>7,1</b>	<b>7,6</b>	<b>7,4</b>	<b>10,1</b>	<b>9,8</b>	<b>7,3</b>
<b>Χώρες Ζώνης ευρώ / Euro area countries</b>	<b>8,2</b>	<b>7,8</b>	<b>8,3</b>	<b>7,0</b>	<b>8,7</b>	<b>7,9</b>	<b>7,7</b>	<b>7,2</b>	<b>10,4</b>	<b>8,6</b>	<b>7,7</b>
<b>εκ των οποίων / of which</b>											
Αυστρία/Austria	3,9	4,6	4,6	4,6	4,7	5,1	4,3	4,1	5,0	3,5	5,0
Γαλλία/France	7,1	6,4	8,2	4,7	9,2	7,5	8,4	6,5	11,2	10,2	7,0
Γερμανία/Germany	9,0	8,8	8,7	7,4	8,4	7,7	8,0	7,5	11,5	8,1	8,2
Ισπανία/Spain	6,8	8,4	9,5	7,0	8,5	6,1	6,9	9,1	17,1	5,5	8,2
Ιταλία/Italy	9,5	6,5	7,6	5,3	7,7	8,3	7,2	5,9	9,2	7,1	7,5
Κύπρος/Cyprus	12,0	13,8	12,3	16,0	15,8	11,2	12,7	13,9	11,7	12,4	8,6
Ολλανδία/Netherlands	5,9	8,6	7,5	6,3	11,8	7,6	7,2	7,0	8,3	14,6	6,6
<b>Χώρες ΕΕ εκτός ζώνης ευρώ / EU countries excl. euro area</b>	<b>7,5</b>	<b>7,3</b>	<b>7,7</b>	<b>7,5</b>	<b>6,4</b>	<b>6,0</b>	<b>7,4</b>	<b>7,9</b>	<b>9,6</b>	<b>11,7</b>	<b>6,7</b>
<b>εκ των οποίων / of which</b>											
Βουλγαρία/ Bulgaria	3,2	2,7	2,7	3,2	2,1	2,2	2,9	3,5	2,8	4,1	2,8
Ηνωμένο Βασίλειο/United Kingdom	16,8	14,8	14,0	11,9	14,0	11,8	14,4	10,9	18,5	17,6	12,0
Πολωνία/ Poland	8,8	9,3	11,0	13,9	9,7	4,6	8,6	21,9	5,7	39,6	6,7
Τσεχία/Czech Republic	4,0	4,3	6,6	5,0	3,9	3,8	8,1	4,5	9,4	4,5	7,0
<b>Λοιπές χώρες / Other countries</b>	<b>12,0</b>	<b>10,5</b>	<b>10,7</b>	<b>12,4</b>	<b>10,1</b>	<b>10,0</b>	<b>9,2</b>	<b>13,2</b>	<b>10,4</b>	<b>8,5</b>	<b>7,9</b>
<b>εκ των οποίων / of which</b>											
Αίγυπτος/ Egypt	10,5	8,7	8,0	8,0	7,1	10,9	4,9	7,0	8,8	15,9	23,8
ΗΠΑ/USA	23,4	18,2	17,8	20,1	20,5	17,7	17,3	17,3	19,3	23,5	16,3
Ρωσία/ Russia	17,0	15,9	14,9	13,4	22,4	12,6	15,3	14,4	17,7	14,3	9,9
Τουρκία/ Turkey	5,5	6,0	5,1	7,0	5,0	5,9	5,5	6,0	4,0	3,6	8,5
<b>Σύνολο / Total</b>	<b>10,6</b>	<b>9,8</b>	<b>10,2</b>	<b>10,7</b>	<b>9,9</b>	<b>9,2</b>	<b>9,0</b>	<b>11,7</b>	<b>10,9</b>	<b>9,6</b>	<b>8,1</b>
Μεμονωμένοι ταξιδιώτες/ Independent travellers	11,1	10,2	10,6	11,2	10,2	9,5	9,4	12,2	11,5	9,9	8,2
Οργανωμένα ταξίδια/Package tours	5,4	5,9	5,7	6,7	6,5	4,4	5,3	7,1	5,4	5,3	5,3

Πηγή :Τράπεζα της Ελλάδος / Source: Bank of Greece

