ΤΡΑΠΕΖΑ ΤΗΣ ΕΛΛΑΔΟΣ
ΕΥΡΩΣΥΣΤΗΜΑ
Διεύθυνση Οικονομικής Ανάλυσης & Μελετών
Διεύθυνση Στατιστικής

BANK OF GREECE
EUROSYSTEM
Economic Analysis & Research Department
Statistics Department

Στατιστικό Δελτίο Οικονομικής Συγκυρίας

Bulletin of Conjunctural Indicators

Τεύχος 211
Ιούλιος-Αύγουστος 2023
Number 211
July-August 2023

ΤΡΑΠΕΖΑ ΤΗΣ ΕΛΛΑΔΟΣ
ΕΥΡΩΣΥΣΤΗΜΑ
Διεύθυνση Οικονομικής Ανάλυσης & Μελετών
Διεύθυνση Στατιστικής

BANK OF GREECE
EUROSYSTEM
Economic Analysis & Research Department
Statistics Department

Στατιστικό Δελτίο Οικονομικής Συγκυρίας

Bulletin of Conjunctural Indicators

Τεύχος 211
Ιούλιος-Αύγουστος 2023
Number 211
July-August 2023

ΤΡΑΠΕΖΑ ΤΗΣ ΕΛΛΑΔΟΣ
Διεύθυνση Οικονομικής Ανάλυσης & Μελετών - Γραμματεία
Διεύθυνση Στατιστικής - Γραμματεία
Ελευθ. Βενιζέλου 21
102 50 Αθήνα
Τηλ: +30210-320 2393, +30210-320 2661
Fax: +30210-323 3025

BANK OF GREECE
Economic Analysis & Research Department – Secretariat
Statistics Department - Secretariat
21, E. Venizelos Avenue
GR-102 50 Athens
Tel: +30210-320 2393, +30210-320 2661
Fax: +30210-323 3025

www.bankofgreece.gr

Με επιφύλαξη παντός δικαιώματος. Επιτρέπεται η αναπαραγωγή για εκπαιδευτικούς και μη εμπορικούς σκοπούς εφόσον αναφέρεται η πηγή.

Η τελευταία ημερομηνία για τα στατιστικά στοιχεία που περιλαμβάνονται στο παρόν τεύχος ήταν η 8η Σεπτεμβρίου 2023.

All rights reserved. Reproduction for educational and non-commercial purposes is permitted provided that the source is acknowledged.

The cut-off date for the statistics included in this issue was 8th September 2023.

ISSN 2654-1920 (online)

Το Στατιστικό Δελτίο Οικονομικής Συγκυρίας αποσκοπεί σε μια σφαιρική και όσο το δυνατόν καλύτερη πληροφόρηση σχετικά με τις εξελίξεις στην ελληνική οικονομία. Ειδικότερα, συνδυάζει την ολοκληρωμένη παρουσίαση των βραχυχρόνιων οικονομικών εξελίξεων βάσει των πιο πρόσφατων διαθέσιμων στοιχείων με σημαντικό αριθμό μακροχρόνιων σειρών που αναφέρονται σε βασικά οικονομικά μεγέθη. Με το συνδυασμό αυτό δίδεται μια συνοπτική αλλά κατά το δυνατόν πλήρης εικόνα του οικονομικού περιβάλλοντος και παρέχεται η δυνατότητα αξιόπιστης και αντικειμενικής αξιολόγησης των εξελίξεων στην ελληνική οικονομία. Εξάλλου, η συγκέντρωση πολλών στατιστικών σειρών που καλύπτουν ολόκληρη σχεδόν την οικονομία σε ένα Δελτίο, αντί της διασποράς τους σε εξειδικευμένες δημοσιεύσεις, εκτιμάται ότι θα είναι πολύ χρήσιμη γι' αυτούς που ασχολούνται συστηματικά με οικονομικές αναλύσεις και έρευνα, καθώς και εκείνους που θέλουν να ενημερώνονται για την οικονομική συγκυρία. Επιπρόσθετα, η διαγραμματική απεικόνιση των στατιστικών σειρών επιτρέπει στον αναγνώστη όχι μόνο να εκτιμήσει τις βραχυχρόνιες μεταβολές, αλλά και να αξιολογήσει καλύτερα τις φάσεις του οικονομικού κύκλου και τις διαγραφόμενες τάσεις και προοπτικές της οικονομίας.

Πιστεύεται επομένως ότι το Δελτίο αυτό δεν αποτελεί απλώς πηγή στατιστικών πληροφοριών αλλά και χρήσιμο βοήθημα, ιδιαίτερα γι' αυτούς οι οποίοι εμπλέκονται στη διαμόρφωση της οικονομικής πολιτικής ή τη λήψη οικονομικών αποφάσεων, επειδή διευκολύνει την αξιολόγηση, τη συχνή επανεκτίμηση και ενδεχομένως τον επαναπροσδιορισμό της πολιτικής με βάση τα πιο πρόσφατα δεδομένα.

Τα στοιχεία (μηνιαία, τριμηνιαία και ετήσια) που περιλαμβάνονται στο Δελτίο αναθεωρούνται σε συνεχή βάση, εφόσον νέες στατιστικές πληροφορίες προκύπτουν και γίνονται αποδεκτές μετά από τους σχετικούς ελέγχους. Σε ορισμένες περιπτώσεις, αναθεωρήσεις μπορεί να προκληθούν από πρόσθετες πληροφορίες που προκύπτουν από ειδικές ετήσιες έρευνες. Τέλος, αναθεώρηση γίνεται σε περιπτώσεις διακοπής της σειράς των στοιχείων λόγω αλλαγής μεθοδολογίας. Τα προσωρινά και τα αναθεωρημένα στοιχεία επισημαίνονται με τις κατάλληλες ενδείξεις.

Προς διευκόλυνση των αναγνωστών που αναζητούν ιστορικά στοιχεία, σε ειδικό παράρτημα στο τέλος της έκδοσης παρατίθενται οι αλλαγές που έχουν γίνει κατά καιρούς στο Δελτίο (προσθήκες πινάκων, τροποποιήσεις σε υπάρχοντες πίνακες κ.λ.π).

This Bulletin is intended to provide a global view of the Greek economy. It combines a comprehensive outline of short-term economic developments with a large number of time series relating to basic economic aggregates. This combination offers a concise and, as far as possible, complete picture of the domestic economic environment, together with the possibility of a reliable and objective assessment of the latest developments in the Greek economy. The fact that a wide array of time series covering almost every aspect of the domestic economic scene is gathered in a single publication, instead of being scattered over a number of specialised editions, is expected to render the Bulletin very useful to those who are systematically concerned with economic analysis and research and would therefore consider it essential to keep abreast of the economic conjuncture. In addition, the presentation of statistical data in the form of graphs enables the reader not only to assess short-term changes but also to evaluate in the best possible way the various phases of the economic cycle as well as emerging trends and prospects.

It is therefore believed that the Bulletin will not be merely a source of statistical information but a useful tool as well, especially for those involved in policy or decision making, since it facilitates the evaluation, re-assessment and possibly the rethinking of policies, in view of the latest available data.

Data (monthly, quarterly and annual) that are included in the Bulletin are revised continually, whenever new statistical information becomes available, which, after being checked is considered acceptable. In some cases, revisions can be caused by new information that arises from special annual questionnaires. Finally, revisions may be due to a break of series stemming from a change in methodology. Provisional and revised data are appropriately indicated.

To assist readers seeking historical data, the changes that have been made from time to time in the Bulletin are given in a special appendix at the end of the issue (tables additions, modifications to existing tables, etc).

ΠΕΡΙΕΧΟΜΕΝΑ
CONTENTS

I. ΕΣΩΤΕΡΙΚΗ ΟΙΚΟΝΟΜΙΑ - ΠΑΡΑΓΩΓΗ ΚΑΙ ΔΑΠΑΝΗ
DOMESTIC ECONOMY - OUTPUT AND EXPENDITURE

Πίνακας/Table		σελ./p.
1.0	ΑΕΠ, ΑΚΑΘΑΡΙΣΤΗ ΠΡΟΣΤΙΘΕΜΕΝΗ ΑΞΙΑ ΚΑΙ ΒΑΣΙΚΕΣ ΣΥΝΙΣΤΩΣΕΣ GDP, GVA AND MAIN COMPONENTS	3
1.1	ΟΓΚΟΣ ΛΙΑΝΙΚΟΥ ΕΜΠΟΡΙΟΥ (Κύκλος εργασιών στο λιανικό εμπόριο σε σταθερές τιμές) RETAIL TRADE VOLUME (Turnover in retail trade at constant prices)	4
1.2	ΕΠΙΒΑΤΙΚΑ ΑΥΤΟΚΙΝΗΤΑ ΙΔΙΩΤΙΚΗΣ ΧΡΗΣΗΣ ΠΟΥ ΚΥΚΛΟΦΟΡΗΣΑΝ ΓΙΑ ΠΡΩΤΗ ΦΟΡΑ NEW PRIVATE PASSENGER CAR REGISTRATIONS	6
2.1	ΔΕΙΚΤΗΣ ΠΑΡΑΓΩΓΗΣ ΣΤΙΣ ΚΑΤΑΣΚΕΥΕΣ PRODUCTION INDEX IN CONSTRUCTION	7
2.2	ΙΔΙΩΤΙΚΗ ΚΑΤΑΣΚΕΥΑΣΤΙΚΗ ΔΡΑΣΤΗΡΙΟΤΗΤΑ PRIVATE BUILDING ACTIVITY	8
2.3	ΚΑΤΑΣΚΕΥΑΣΤΙΚΗ ΔΡΑΣΤΗΡΙΟΤΗΤΑ CONSTRUCTION ACTIVITY	9
3.1	ΒΙΟΜΗΧΑΝΙΚΗ ΠΑΡΑΓΩΓΗ INDUSTRIAL PRODUCTION	10
3.2	ΒΙΟΜΗΧΑΝΙΚΗ ΠΑΡΑΓΩΓΗ-ΒΑΣΙΚΕΣ ΟΜΑΔΕΣ ΑΓΑΘΩΝ INDUSTRIAL PRODUCTION-MAIN INDUSTRIAL GROUPINGS	12
3.3	ΒΑΘΜΟΣ ΧΡΗΣΙΜΟΠΟΙΗΣΗΣ ΕΡΓΟΣΤΑΣΙΑΚΟΥ ΔΥΝΑΜΙΚΟΥ ΣΤΗ ΒΙΟΜΗΧΑΝΙΑ CAPACITY UTILISATION RATE IN INDUSTRY	14
3.4	ΚΥΚΛΟΣ ΕΡΓΑΣΙΩΝ ΣΤΗ ΒΙΟΜΗΧΑΝΙΑ TURNOVER IN INDUSTRY	16
4.1	ΚΥΚΛΟΣ ΕΡΓΑΣΙΩΝ ΣΤΗΝ ΕΜΠΟΡΙΑ ΑΥΤΟΚΙΝΗΤΩΝ-ΜΟΤΟΣΙΚΛΕΤΩΝ ΚΑΙ ΣΤΟ ΧΟΝΔΡΙΚΟ ΕΜΠΟΡΙΟ TURNOVER IN MOTOR TRADES AND WHOLESALE TRADE	18
4.2	ΕΠΙΒΑΤΙΚΗ ΚΙΝΗΣΗ PASSENGERS	19
4.3	ΜΕΤΑΦΟΡΕΣ ΕΜΠΟΡΕΥΜΑΤΩΝ FREIGHT MOVED	21
4.4	ΚΥΚΛΟΣ ΕΡΓΑΣΙΩΝ ΣΤΙΣ ΜΕΤΑΦΟΡΕΣ TURNOVER IN THE TRANSPORT SECTOR	22
4.5	ΚΙΝΗΤΗ ΤΗΛΕΦΩΝΙΑ MOBILE TELEPHONY	24
4.6	ΔΕΙΚΤΕΣ ΚΥΚΛΟΥ ΕΡΓΑΣΙΩΝ ΣΤΙΣ ΤΗΛΕΠΙΚΟΙΝΩΝΙΕΣ, ΣΤΙΣ ΝΟΜΙΚΕΣ-ΛΟΓΙΣΤΙΚΕΣ ΔΡΑΣΤΗΡΙΟΤΗΤΕΣ ΚΑΙ ΣΤΙΣ ΥΠΗΡΕΣΙΕΣ ΠΑΡΟΧΗΣ ΣΥΜΒΟΥΛΩΝ ΔΙΑΧΕΙΡΙΣΗΣ TURNOVER INDICES IN TELECOMMUNICATIONS, LEGAL-ACCOUNTING ACTIVITIES AND MANAGEMENT CONSULTANCY SERVICES	25
4.7	ΔΕΙΚΤΕΣ ΚΥΚΛΟΥ ΕΡΓΑΣΙΩΝ ΣΤΙΣ ΔΡΑΣΤΗΡΙΟΤΗΤΕΣ ΑΡΧΙΤΕΚΤΟΝΩΝ-ΜΗΧΑΝΙΚΩΝ ΚΑΙ ΣΤΙΣ ΥΠΗΡΕΣΙΕΣ ΔΙΑΦΗΜΙΣΗΣ ΚΑΙ ΕΡΕΥΝΑΣ ΑΓΟΡΑΣ TURNOVER INDICES IN ARCHITECTURAL-ENGINEERING ACTIVITIES AND ADVERTISING AND MARKET RESEARCH SERVICES	26
4.8	ΤΟΥΡΙΣΤΙΚΗ ΚΙΝΗΣΗ TOURIST ACTIVITY	27
4.9	ΞΕΝΟΔΟΧΕΙΑΚΕΣ ΔΙΑΝΥΚΤΕΡΕΥΣΕΙΣ NUMBER OF NIGHTS SPENT IN HOTELS	28
4.10	ΚΥΚΛΟΣ ΕΡΓΑΣΙΩΝ ΣΤΟΝ ΤΟΥΡΙΣΜΟ TURNOVER IN THE TOURISM SECTOR	29

5.1 ΔΕΙΚΤΕΣ ΟΙΚΟΝΟΜΙΚΟΥ ΚΛΙΜΑΤΟΣ (ΔΟΚ) ΣΤΗΝ ΕΕ, ΣΤΗ ΖΩΝΗ ΤΟΥ ΕΥΡΩ ΚΑΙ ΣΤΗΝ ΕΛΛΑΔΑ
ECONOMIC SENTIMENT INDICATORS (ESI) FOR THE EU, THE EURO AREA AND GREECE 30

5.2 ΕΠΙΜΕΡΟΥΣ ΔΕΙΚΤΕΣ ΚΛΙΜΑΤΟΣ ΣΤΗΝ ΕΛΛΑΔΑ
ECONOMIC SENTIMENT SUB-INDICES IN GREECE 31

6.1 ΔΕΙΚΤΗΣ ΕΠΙΧΕΙΡΗΜΑΤΙΚΩΝ ΠΡΟΣΔΟΚΙΩΝ ΣΤΗ ΒΙΟΜΗΧΑΝΙΑ
INDEX OF BUSINESS EXPECTATIONS IN MANUFACTURING 32

6.2 ΜΗΝΙΑΙΑ ΕΡΕΥΝΑ ΣΤΗ ΒΙΟΜΗΧΑΝΙΑ (ΜΕΤΑΠΟΙΗΣΗ)
MONTHLY MANUFACTURING SURVEY 33

6.3 ΔΕΙΚΤΗΣ ΕΠΙΧΕΙΡΗΜΑΤΙΚΩΝ ΠΡΟΣΔΟΚΙΩΝ ΣΤΙΣ ΚΑΤΑΣΚΕΥΕΣ
INDEX OF BUSINESS EXPECTATIONS IN CONSTRUCTION 35

6.4 ΜΗΝΙΑΙΑ ΕΡΕΥΝΑ ΣΤΙΣ ΚΑΤΑΣΚΕΥΕΣ
MONTHLY CONSTRUCTION SURVEY 36

6.5 ΜΗΝΕΣ ΕΞΑΣΦΑΛΙΣΜΕΝΗΣ ΠΑΡΑΓΩΓΗΣ ΣΤΙΣ ΚΑΤΑΣΚΕΥΕΣ
MONTHS OF SECURED PRODUCTION IN CONSTRUCTION 38

6.6 ΔΕΙΚΤΗΣ ΕΠΙΧΕΙΡΗΜΑΤΙΚΩΝ ΠΡΟΣΔΟΚΙΩΝ ΣΤΟ ΛΙΑΝΙΚΟ ΕΜΠΟΡΙΟ
INDEX OF BUSINESS EXPECTATIONS IN RETAIL TRADE 39

6.7 ΜΗΝΙΑΙΑ ΕΡΕΥΝΑ ΣΤΟ ΛΙΑΝΙΚΟ ΕΜΠΟΡΙΟ
MONTHLY RETAIL TRADE SURVEY 40

6.8 ΔΕΙΚΤΗΣ ΕΠΙΧΕΙΡΗΜΑΤΙΚΩΝ ΠΡΟΣΔΟΚΙΩΝ ΣΤΙΣ ΥΠΗΡΕΣΙΕΣ
INDEX OF BUSINESS EXPECTATIONS IN SERVICES 42

6.9 ΜΗΝΙΑΙΑ ΕΡΕΥΝΑ ΣΤΙΣ ΥΠΗΡΕΣΙΕΣ
MONTHLY SERVICES SURVEY 43

7 ΕΚΤΙΜΗΣΕΙΣ ΚΑΙ ΠΡΟΣΔΟΚΙΕΣ ΚΑΤΑΝΑΛΩΤΩΝ
CONSUMER OPINION AND FINANCIAL CONDITIONS 44

8 ΔΕΙΚΤΗΣ ΥΠΕΥΘΥΝΩΝ ΠΡΟΜΗΘΕΙΩΝ (PMI) - ΜΗΝΙΑΙΑ ΕΡΕΥΝΑ ΣΤΗΝ ΕΛΛΗΝΙΚΗ ΜΕΤΑΠΟΙΗΣΗ
PURCHASING MANAGERS' INDEX (PMI) - MONTHLY SURVEY IN GREEK MANUFACTURING 46

II. ΕΣΩΤΕΡΙΚΗ ΟΙΚΟΝΟΜΙΑ - ΤΙΜΕΣ
DOMESTIC ECONOMY - PRICES

1 ΔΕΙΚΤΗΣ ΤΙΜΩΝ ΚΑΤΑΝΑΛΩΤΗ: ΓΕΝΙΚΟΣ ΚΑΙ ΒΑΣΙΚΕΣ ΚΑΤΗΓΟΡΙΕΣ
CONSUMER PRICE INDEX: OVERALL INDEX AND BASIC CATEGORIES 51

2.1 ΔΕΙΚΤΗΣ ΤΙΜΩΝ ΠΑΡΑΓΩΓΟΥ ΣΤΗ ΒΙΟΜΗΧΑΝΙΑ ΓΙΑ ΤΗΝ ΕΓΧΩΡΙΑ ΑΓΟΡΑ: Γενικός και βασικές κατηγορίες
PRODUCER PRICE INDEX IN INDUSTRY FOR THE DOMESTIC MARKET: Overall index and basic categories 58

2.2 ΔΕΙΚΤΗΣ ΤΙΜΩΝ ΠΑΡΑΓΩΓΟΥ ΣΤΗ ΒΙΟΜΗΧΑΝΙΑ ΓΙΑ ΤΗΝ ΕΞΩΤΕΡΙΚΗ ΑΓΟΡΑ: Γενικός και βασικές κατηγορίες
PRODUCER PRICE INDEX IN INDUSTRY FOR THE NON-DOMESTIC MARKET: Overall index and basic categories 61

2.3 ΔΕΙΚΤΗΣ ΤΙΜΩΝ ΕΙΣΑΓΩΓΩΝ ΣΤΗ ΒΙΟΜΗΧΑΝΙΑ
IMPORT PRICE INDEX IN INDUSTRY 62

3.1 ΕΝΑΡΜΟΝΙΣΜΕΝΟΣ ΔΕΙΚΤΗΣ ΤΙΜΩΝ ΚΑΤΑΝΑΛΩΤΗ: ΕνΔΤΚ (Γενικός) και ΕνΔΤΚ χωρίς ενέργεια και μη επεξεργασμένα είδη διατροφής
HARMONIZED INDEX OF CONSUMER PRICES: HICP (all items) and HICP excluding energy and unprocessed food 63

3.2 ΕΝΑΡΜΟΝΙΣΜΕΝΟΣ ΔΕΙΚΤΗΣ ΤΙΜΩΝ ΚΑΤΑΝΑΛΩΤΗ: ΒΑΣΙΚΕΣ ΚΑΤΗΓΟΡΙΕΣ - ΕΛΛΑΔΑ
HARMONIZED INDEX OF CONSUMER PRICES: BASIC CATEGORIES - GREECE 64

3.3 ΕΝΑΡΜΟΝΙΣΜΕΝΟΣ ΔΕΙΚΤΗΣ ΤΙΜΩΝ ΚΑΤΑΝΑΛΩΤΗ ΕΛΛΑΔΟΣ ΚΑΙ ΖΩΝΗΣ ΤΟΥ ΕΥΡΩ: ΕΙΔΙΚΟΙ ΔΕΙΚΤΕΣ
HARMONIZED INDEX OF CONSUMER PRICES FOR GREECE AND THE EUROZONE: MAIN COMPONENTS 66

4 ΔΙΑΦΟΡΕΣ ΠΛΗΘΩΡΙΣΜΟΥ ΜΕΤΑΞΥ ΕΛΛΑΔΟΣ ΚΑΙ ΑΛΛΩΝ ΧΩΡΩΝ
INFLATION DIFFERENTIALS BETWEEN GREECE AND OTHER COUNTRIES 68

5	ΠΛΗΘΩΡΙΣΤΙΚΕΣ ΠΡΟΣΔΟΚΙΕΣ ΕΠΙΧΕΙΡΗΣΕΩΝ ΚΑΙ ΚΑΤΑΝΑΛΩΤΩΝ INFLATIONARY EXPECTATIONS OF BUSINESS FIRMS AND CONSUMERS	69
6	ΝΕΟΣ ΔΕΙΚΤΗΣ ΤΙΜΩΝ ΔΙΑΜΕΡΙΣΜΑΤΩΝ ΚΑΤΑ ΠΑΛΑΙΟΤΗΤΑ NEW INDEX OF APARTMENT PRICES BY AGE	70
7	ΝΕΟΣ ΔΕΙΚΤΗΣ ΤΙΜΩΝ ΔΙΑΜΕΡΙΣΜΑΤΩΝ ΚΑΤΑ ΓΕΩΓΡΑΦΙΚΗ ΠΕΡΙΟΧΗ: ΣΥΝΟΛΟ NEW INDEX OF APARTMENT PRICES BY GEOGRAPHICAL AREA: TOTAL	71
7.1	ΝΕΟΣ ΔΕΙΚΤΗΣ ΤΙΜΩΝ ΔΙΑΜΕΡΙΣΜΑΤΩΝ ΚΑΤΑ ΓΕΩΓΡΑΦΙΚΗ ΠΕΡΙΟΧΗ: ΝΕΑ (έως 5 ετών) NEW INDEX OF APARTMENT PRICES BY GEOGRAPHICAL AREA: NEW (up to 5 years old)	72
7.2	ΝΕΟΣ ΔΕΙΚΤΗΣ ΤΙΜΩΝ ΔΙΑΜΕΡΙΣΜΑΤΩΝ ΚΑΤΑ ΓΕΩΓΡΑΦΙΚΗ ΠΕΡΙΟΧΗ: ΠΑΛΑΙΑ (άνω των 5 ετών) NEW INDEX OF APARTMENT PRICES BY GEOGRAPHICAL AREA: OLD (over 5 years old)	73
8	ΔΕΙΚΤΗΣ ΤΙΜΩΝ ΚΑΤΟΙΚΙΩΝ (ΙΣΤΟΡΙΚΗ ΣΕΙΡΑ) INDEX OF PRICES OF DWELLINGS BY AGE (HISTORICAL SERIES)	74
9	ΔΕΙΚΤΗΣ ΤΙΜΩΝ ΓΡΑΦΕΙΩΝ OFFICE PRICE INDEX	75
10	ΔΕΙΚΤΗΣ ΜΙΣΘΩΜΑΤΩΝ ΓΡΑΦΕΙΩΝ OFFICE RENT INDEX	76
11	ΔΕΙΚΤΗΣ ΤΙΜΩΝ ΚΑΤΑΣΤΗΜΑΤΩΝ RETAIL PRICE INDEX	77
12	ΔΕΙΚΤΗΣ ΜΙΣΘΩΜΑΤΩΝ ΚΑΤΑΣΤΗΜΑΤΩΝ RETAIL RENT INDEX	78

III. ΕΣΩΤΕΡΙΚΗ ΟΙΚΟΝΟΜΙΑ - ΜΙΣΘΟΙ ΚΑΙ ΑΠΑΣΧΟΛΗΣΗ
DOMESTIC ECONOMY – WAGES AND EMPLOYMENT

1	ΕΡΓΑΤΙΚΟ ΔΥΝΑΜΙΚΟ-ΑΠΑΣΧΟΛΗΣΗ-ΑΝΕΡΓΙΑ LABOUR FORCE-EMPLOYMENT-UNEMPLOYMENT	81
2	ΡΟΕΣ ΜΙΣΘΩΤΗΣ ΑΠΑΣΧΟΛΗΣΗΣ ΣΤΟΝ ΙΔΙΩΤΙΚΟ ΤΟΜΕΑ DEPENDENT EMPLOYMENT FLOWS IN THE PRIVATE SECTOR	82
3	ΚΑΤΩΤΑΤΕΣ ΑΠΟΔΟΧΕΣ MINIMUM WAGES	83
4	ΠΡΟΣΔΟΚΙΕΣ ΕΠΙΧΕΙΡΗΣΕΩΝ ΚΑΙ ΚΑΤΑΝΑΛΩΤΩΝ ΓΙΑ ΤΗΝ ΑΠΑΣΧΟΛΗΣΗ ΚΑΙ ΤΗΝ ΑΝΕΡΓΙΑ EXPECTATIONS OF BUSINESS FIRMS AND CONSUMERS CONCERNING EMPLOYMENT AND UNEMPLOYMENT	84
5	ΕΞΕΛΙΞΗ ΤΟΥ ΑΝΑΘΕΩΡΗΜΕΝΟΥ ΔΕΙΚΤΗ ΑΠΑΣΧΟΛΟΥΜΕΝΩΝ ΑΤΟΜΩΝ ΣΤΟ ΛΙΑΝΙΚΟ ΕΜΠΟΡΙΟ EVOLUTION OF THE REVISED INDEX OF NUMBER OF PERSONS EMPLOYED IN RETAIL TRADE	85
6	ΔΕΙΚΤΗΣ ΜΙΣΘΩΝ: ΣΥΝΟΛΟ ΟΙΚΟΝΟΜΙΑΣ ΚΑΙ ΒΑΣΙΚΕΣ ΚΑΤΗΓΟΡΙΕΣ INDEX OF WAGES: WHOLE-ECONOMY AND BASIC CATEGORIES	86

IV. ΝΟΜΙΣΜΑ ΚΑΙ ΠΙΣΤΗ
MONEY AND BANKING

1	ΝΟΜΙΣΜΑΤΙΚΕΣ ΕΞΕΛΙΞΕΙΣ ΣΤΗ ΖΩΝΗ ΤΟΥ ΕΥΡΩ ΚΑΙ ΕΛΛΗΝΙΚΗ ΣΥΜΒΟΛΗ MONETARY DEVELOPMENTS IN THE EURO AREA AND GREEK CONTRIBUTION	91
2	ΝΟΜΙΣΜΑΤΙΚΑ ΜΕΓΕΘΗ ΤΗΣ ΖΩΝΗΣ ΤΟΥ ΕΥΡΩ MONETARY AGGREGATES OF THE EURO AREA	92
3	ΚΥΡΙΟΙ ΠΑΡΑΓΟΝΤΕΣ ΜΕΤΑΒΟΛΗΣ ΤΟΥ Μ3 ΤΗΣ ΖΩΝΗΣ ΤΟΥ ΕΥΡΩ MAIN COUNTERPARTS OF THE EURO AREA M3	93
4	ΕΛΛΗΝΙΚΗ ΣΥΜΒΟΛΗ ΣΤΑ ΝΟΜΙΣΜΑΤΙΚΑ ΜΕΓΕΘΗ ΤΗΣ ΖΩΝΗΣ ΤΟΥ ΕΥΡΩ GREEK CONTRIBUTION TO THE MONETARY AGGREGATES OF THE EURO AREA	94

5	ΕΛΛΗΝΙΚΗ ΣΥΜΒΟΛΗ ΣΤΟΥΣ ΚΥΡΙΟΥΣ ΠΑΡΑΓΟΝΤΕΣ ΜΕΤΑΒΟΛΗΣ ΤΟΥ Μ3 ΤΗΣ ΖΩΝΗΣ ΤΟΥ ΕΥΡΩ GREEK CONTRIBUTION TO THE MAIN COUNTERPARTS OF EURO AREA M3	95
6	ΛΟΓΙΣΤΙΚΗ ΚΑΤΑΣΤΑΣΗ ΤΗΣ ΤΡΑΠΕΖΑΣ ΤΗΣ ΕΛΛΑΔΟΣ BALANCE SHEET OF THE BANK OF GREECE	
	ΕΝΕΡΓΗΤΙΚΟ ASSETS	96
	ΠΑΘΗΤΙΚΟ LIABILITIES	97
7	ΕΝΟΠΟΙΗΜΕΝΗ ΛΟΓΙΣΤΙΚΗ ΚΑΤΑΣΤΑΣΗ ΤΩΝ ΛΟΙΠΩΝ ΝΧΙ CONSOLIDATED BALANCE SHEET OF OTHER MONETARY FINANCIAL INSTITUTIONS	
	ΕΝΕΡΓΗΤΙΚΟ ASSETS	98
	ΠΑΘΗΤΙΚΟ LIABILITIES	99
8	ΕΝΟΠΟΙΗΜΕΝΗ ΛΟΓΙΣΤΙΚΗ ΚΑΤΑΣΤΑΣΗ ΤΩΝ ΝΧΙ CONSOLIDATED BALANCE SHEET OF MONETARY FINANCIAL INSTITUTIONS	
	ΕΝΕΡΓΗΤΙΚΟ ASSETS	100
	ΠΑΘΗΤΙΚΟ LIABILITIES	101
9	ΚΑΤΑΘΕΣΕΙΣ ΚΑΙ ΣΥΜΦΩΝΙΕΣ ΕΠΑΝΑΓΟΡΑΣ ΤΩΝ ΜΗ ΝΧΙ ΣΤΑ ΛΟΙΠΑ ΝΧΙ ΣΤΗΝ ΕΛΛΑΔΑ DEPOSITS AND REPOS OF NON-MFIs HELD WITH OMFIs IN GREECE	102
10	ΚΑΤΑΘΕΣΕΙΣ ΚΑΙ ΣΥΜΦΩΝΙΕΣ ΕΠΑΝΑΓΟΡΑΣ ΤΩΝ ΕΓΧΩΡΙΩΝ ΜΗ ΝΧΙ ΣΤΑ ΛΟΙΠΑ ΝΧΙ ΣΤΗΝ ΕΛΛΑΔΑ DEPOSITS AND REPOS OF DOMESTIC NON-MFIs HELD WITH OMFIs IN GREECE	103
11.1	ΑΝΑΛΥΣΗ ΚΑΤΑΘΕΣΕΩΝ/ΡΕΠΟΣ ΤΩΝ ΕΓΧΩΡΙΩΝ ΕΠΙΧΕΙΡΗΣΕΩΝ ΚΑΙ ΝΟΙΚΟΚΥΡΙΩΝ ΣΤΑ ΛΟΙΠΑ ΝΧΙ DEPOSITS/REPOS BY DOMESTIC ENTERPRISES AND HOUSEHOLDS HELD WITH OMFIs	104
11.2	ΑΝΑΛΥΣΗ ΚΑΤΑΘΕΣΕΩΝ/ΡΕΠΟΣ ΤΩΝ ΕΓΧΩΡΙΩΝ ΝΟΙΚΟΚΥΡΙΩΝ ΣΤΑ ΛΟΙΠΑ ΝΧΙ DEPOSITS/REPOS BY DOMESTIC HOUSEHOLDS HELD WITH OMFIs	105
11.3	ΑΝΑΛΥΣΗ ΚΑΤΑΘΕΣΕΩΝ/ΡΕΠΟΣ ΤΩΝ ΕΓΧΩΡΙΩΝ ΜΗ ΧΡΗΜΑΤΟΠΙΣΤΩΤΙΚΩΝ ΕΠΙΧΕΙΡΗΣΕΩΝ ΣΤΑ ΛΟΙΠΑ ΝΧΙ DEPOSITS/REPOS BY DOMESTIC NON FINANCIAL CORPORATIONS HELD WITH OMFIs	106
11.4	ΑΝΑΛΥΣΗ ΚΑΤΑΘΕΣΕΩΝ/ΡΕΠΟΣ ΤΩΝ ΕΓΧΩΡΙΩΝ ΑΣΦΑΛΙΣΤΙΚΩΝ ΕΠΙΧΕΙΡΗΣΕΩΝ ΚΑΙ ΤΩΝ ΛΟΙΠΩΝ ΧΡΗΜΑΤΟΠΙΣΤΩΤΙΚΩΝ ΙΔΡΥΜΑΤΩΝ ΣΤΑ ΛΟΙΠΑ ΝΧΙ DEPOSITS/REPOS BY DOMESTIC INSURANCE CORPORATIONS AND OTHER FINANCIAL INTERMEDIARIES HELD WITH OMFIs	107
12	ΑΝΑΛΥΣΗ ΚΑΤΑΘΕΣΕΩΝ/ΡΕΠΟΣ ΚΑΤΑ ΝΟΜΙΣΜΑ ΤΩΝ ΕΓΧΩΡΙΩΝ ΕΠΙΧΕΙΡΗΣΕΩΝ ΚΑΙ ΝΟΙΚΟΚΥΡΙΩΝ ΣΤΑ ΛΟΙΠΑ ΝΧΙ DEPOSITS/REPOS BY CURRENCTY OF DOMESTIC ENTERPRISES AND HOUSEHOLDS HELD WITH OMFIs	108
13	ΓΕΩΓΡΑΦΙΚΗ ΚΑΤΑΝΟΜΗ ΤΩΝ ΚΑΤΑΘΕΣΕΩΝ ΚΑΙ ΡΕΠΟΣ ΤΩΝ ΕΓΧΩΡΙΩΝ ΕΠΙΧΕΙΡΗΣΕΩΝ ΚΑΙ ΝΟΙΚΟΚΥΡΙΩΝ ΣΤΑ ΛΟΙΠΑ ΝΧΙ GEOGRAPHICAL BREAKDOWN OF DEPOSITS AND REPOS OF DOMESTIC ENTERPRISES AND HOUSEHOLDS TO OTHER MFIs	109
13	ΓΕΩΓΡΑΦΙΚΗ ΚΑΤΑΝΟΜΗ ΤΩΝ ΚΑΤΑΘΕΣΕΩΝ ΚΑΙ ΡΕΠΟΣ ΤΩΝ ΕΓΧΩΡΙΩΝ ΕΠΙΧΕΙΡΗΣΕΩΝ ΚΑΙ ΝΟΙΚΟΚΥΡΙΩΝ ΣΤΑ ΛΟΙΠΑ ΝΧΙ (συνέχεια) GEOGRAPHICAL BREAKDOWN OF DEPOSITS AND REPOS OF DOMESTIC ENTERPRISES AND HOUSEHOLDS TO OTHER MFIs (cont)	110
14	ΣΥΝΟΛΙΚΗ ΠΙΣΤΩΤΙΚΗ ΕΠΕΚΤΑΣΗ ΠΡΟΣ ΤΑ ΕΓΧΩΡΙΑ ΜΗ ΝΧΙ ΑΠΟ ΤΑ ΕΓΧΩΡΙΑ ΝΧΙ TOTAL CREDIT EXPANSION TO DOMESTIC NON-MFIs BY DOMESTIC MFIs	111
15	ΧΡΗΜΑΤΟΔΟΤΗΣΗ ΤΟΥ ΕΓΧΩΡΙΟΥ ΙΔΙΩΤΙΚΟΥ ΤΟΜΕΑ ΑΠΟ ΤΑ ΕΓΧΩΡΙΑ ΝΧΙ CREDIT TO DOMESTIC PRIVATE SECTOR BY DOMESTIC MFIs	112
16	ΧΡΗΜΑΤΟΔΟΤΗΣΗ ΤΩΝ ΕΓΧΩΡΙΩΝ ΙΔΙΩΤΩΝ ΚΑΙ ΙΔΙΩΤΙΚΩΝ ΜΗ ΚΕΡΔΟΣΚΟΠΙΚΩΝ ΙΔΡΥΜΑΤΩΝ ΚΑΤΑ ΚΑΤΗΓΟΡΙΑ ΑΠΟ ΤΑ ΕΓΧΩΡΙΑ ΝΧΙ DOMESTIC MFI CREDIT TO THE DOMESTIC INDIVIDUALS AND PRIVATE NON-PROFIT INSTITUTIONS BY LOAN TYPE	113
17	ΒΑΣΙΚΑ ΕΠΙΤΟΚΙΑ ΤΗΣ ΕΚΤ	114

KEY ECB INTEREST RATES

18 ΕΠΙΤΟΚΙΑ ΤΗΣ ΑΓΟΡΑΣ ΧΡΗΜΑΤΟΣ
MONEY MARKET INTEREST RATES 115

19 ΑΠΟΔΟΣΗ ΟΜΟΛΟΓΩΝ ΤΟΥ ΕΛΛΗΝΙΚΟΥ ΔΗΜΟΣΙΟΥ
YIELDS OF GREEK GOVERNMENT BONDS 116

20.1 ΕΠΙΤΟΚΙΑ ΔΑΝΕΙΩΝ ΣΕ ΕΥΡΩ ΧΩΡΙΣ ΚΑΘΟΡΙΣΜΕΝΗ ΔΙΑΡΚΕΙΑ ΑΠΌ ΤΑ ΕΓΧΩΡΙΑ ΝΧΙ ΠΡΟΣ ΚΑΤΟΙΚΟΥΣ ΤΗΣ ΖΩΝΗΣ ΤΟΥ ΕΥΡΩ
INTEREST RATES ON EURO-DENOMINATED LOANS WITHOUT A DEFINED MATURITY BY DOMESTIC MFIs TO EURO AREA 117

20.2 ΕΠΙΤΟΚΙΑ ΝΕΩΝ ΚΑΤΑΘΕΣΕΩΝ ΣΕ ΕΥΡΩ ΑΠΟ ΚΑΤΟΙΚΟΥΣ ΤΗΣ ΖΩΝΗΣ ΤΟΥ ΕΥΡΩ ΣΤΑ ΕΓΧΩΡΙΑ ΝΧΙ
INTEREST RATES ON NEW EURO-DENOMINATED DEPOSITS BY EURO AREA RESIDENTS WITH DOMESTIC MFIs 118

20.3 ΕΠΙΤΟΚΙΑ ΣΤΑ ΥΦΙΣΤΑΜΕΝΑ ΥΠΟΛΟΙΠΑ ΤΩΝ ΚΑΤΑΘΕΣΕΩΝ ΣΕ ΕΥΡΩ ΑΠΌ ΚΑΤΟΙΚΟΥΣ ΤΗΣ ΖΩΝΗΣ ΤΟΥ ΕΥΡΩ ΣΤΑ ΕΓΧΩΡΙΑ ΝΧΙ
INTEREST RATES ON OUTSTANDING AMOUNTS OF EURO-DENOMINATED DEPOSITS BY EURO AREA RESIDENTS WITH DOMESTIC MFIs 119

20.4 ΕΠΙΤΟΚΙΑ ΝΕΩΝ ΔΑΝΕΙΩΝ ΣΕ ΕΥΡΩ ΑΠΟ ΤΑ ΕΓΧΩΡΙΑ ΝΧΙ ΠΡΟΣ ΚΑΤΟΙΚΟΥΣ ΤΗΣ ΖΩΝΗΣ ΤΟΥ ΕΥΡΩ
INTEREST RATES ON NEW EURO-DENOMINATED LOANS BY DOMESTIC MFIs TO EURO AREA RESIDENTS 120

20.5 ΕΠΙΤΟΚΙΑ ΣΤΑ ΥΦΙΣΤΑΜΕΝΑ ΥΠΟΛΟΙΠΑ ΤΩΝ ΔΑΝΕΙΩΝ ΣΕ ΕΥΡΩ ΑΠΟ ΤΑ ΕΓΧΩΡΙΑ ΝΧΙ ΠΡΟΣ ΚΑΤΟΙΚΟΥΣ ΤΗΣ ΖΩΝΗΣ ΤΟΥ ΕΥΡΩ
INTEREST RATES ON OUTSTANDING AMOUNTS OF EURO-DENOMINATED LOANS BY DOMESTIC MFIs TO EURO AREA RESIDENTS 121

21 ΔΕΙΚΤΕΣ ΜΕΤΟΧΩΝ ΧΡΗΜΑΤΙΣΤΗΡΙΟΥ ΑΘΗΝΩΝ
ATHEX SHARE INDICES 122

22 ΣΥΝΟΛΟ ΕΝΕΡΓΗΤΙΚΟΥ ΤΩΝ ΑΜΟΙΒΑΙΩΝ ΚΕΦΑΛΑΙΩΝ ΚΑΤΑ ΚΑΤΗΓΟΡΙΑ
TOTAL ASSETS OF MUTUAL FUNDS BROKEN DOWN BY TYPE 123

23.1 ΣΥΓΚΕΝΤΡΩΤΙΚΗ ΛΟΓΙΣΤΙΚΗ ΚΑΤΑΣΤΑΣΗ ΤΩΝ ΑΜΟΙΒΑΙΩΝ ΚΕΦΑΛΑΙΩΝ
AGGREGATED BALANCE SHEET OF MUTUAL FUNDS 124

23.2 ΣΥΓΚΕΝΤΡΩΤΙΚΗ ΛΟΓΙΣΤΙΚΗ ΚΑΤΑΣΤΑΣΗ ΤΩΝ ΑΜΟΙΒΑΙΩΝ ΚΕΦΑΛΑΙΩΝ ΧΡΗΜΑΤΑΓΟΡΑΣ
AGGREGATED BALANCE SHEET OF MONEY MARKET FUNDS 125

23.3 ΣΥΓΚΕΝΤΡΩΤΙΚΗ ΛΟΓΙΣΤΙΚΗ ΚΑΤΑΣΤΑΣΗ ΤΩΝ ΜΕΤΟΧΙΚΩΝ ΑΜΟΙΒΑΙΩΝ ΚΕΦΑΛΑΙΩΝ
AGGREGATED BALANCE SHEET OF EQUITY FUNDS 126

23.4 ΣΥΓΚΕΝΤΡΩΤΙΚΗ ΛΟΓΙΣΤΙΚΗ ΚΑΤΑΣΤΑΣΗ ΤΩΝ ΟΜΟΛΟΓΙΑΚΩΝ ΑΜΟΙΒΑΙΩΝ ΚΕΦΑΛΑΙΩΝ
AGGREGATED BALANCE SHEET OF BOND FUNDS 127

23.5 ΣΥΓΚΕΝΤΡΩΤΙΚΗ ΛΟΓΙΣΤΙΚΗ ΚΑΤΑΣΤΑΣΗ ΤΩΝ ΜΙΚΤΩΝ ΑΜΟΙΒΑΙΩΝ ΚΕΦΑΛΑΙΩΝ
AGGREGATED BALANCE SHEET OF BALANCED TYPE FUNDS 128

V. ΔΗΜΟΣΙΑ ΟΙΚΟΝΟΜΙΚΑ
PUBLIC FINANCE

1 ΚΡΑΤΙΚΟΣ ΠΡΟΫΠΟΛΟΓΙΣΜΟΣ
GOVERNMENT BUDGET 131

2 ΚΡΑΤΙΚΟΣ ΠΡΟΫΠΟΛΟΓΙΣΜΟΣ
GOVERNMENT BUDGET 132

3 ΕΣΟΔΑ ΚΡΑΤΙΚΟΥ ΠΡΟΫΠΟΛΟΓΙΣΜΟΥ
OVERALL GOVERNMENT BUDGET REVENUE 133

4 ΕΣΟΔΑ ΚΡΑΤΙΚΟΥ ΠΡΟΫΠΟΛΟΓΙΣΜΟΥ
OVERALL GOVERNMENT BUDGET REVENUE 134

5 ΔΑΠΑΝΕΣ ΚΡΑΤΙΚΟΥ ΠΡΟΫΠΟΛΟΓΙΣΜΟΥ ΚΑΤΑ ΚΑΤΗΓΟΡΙΑ
GOVERNMENT BUDGET EXPENDITURE BY CATEGORY 135

6 ΔΑΠΑΝΕΣ ΚΡΑΤΙΚΟΥ ΠΡΟΫΠΟΛΟΓΙΣΜΟΥ ΚΑΤΑ ΚΑΤΗΓΟΡΙΑ
GOVERNMENT BUDGET EXPENDITURE BY CATEGORY 136

7	ΚΑΘΑΡΕΣ ΔΑΝΕΙΑΚΕΣ ΑΝΑΓΚΕΣ ΚΕΝΤΡΙΚΗΣ ΚΥΒΕΡΝΗΣΗΣ ΣΕ ΤΑΜΕΙΑΚΗ ΒΑΣΗ CENTRAL GOVERNMENT NET BORROWING REQUIREMENT ON A CASH BASIS	137
8	ΠΗΓΕΣ ΚΑΛΥΨΗΣ ΔΑΝΕΙΑΚΩΝ ΑΝΑΓΚΩΝ ΚΕΝΤΡΙΚΗΣ ΚΥΒΕΡΝΗΣΗΣ SOURCES OF FINANCING THE CENTRAL GOVERNMENT BORROWING REQUIREMENT	138
9	ΓΕΝΙΚΗ ΚΥΒΕΡΝΗΣΗ ΕΝΟΠΟΙΗΜΕΝΗ GENERAL GOVERNMENT CONSOLIDATED	139
10	ΓΕΝΙΚΗ ΚΥΒΕΡΝΗΣΗ GENERAL GOVERNMENT	140

VI. ΕΞΩΤΕΡΙΚΕΣ ΟΙΚΟΝΟΜΙΚΕΣ ΣΥΝΑΛΛΑΓΕΣ
EXTERNAL ECONOMIC TRANSACTIONS

1	ΕΛΛΑΔΑ: ΔΕΙΚΤΗΣ ΟΝΟΜΑΣΤΙΚΗΣ ΣΤΑΘΜΙΣΜΕΝΗΣ ΣΥΝΑΛΛΑΓΜΑΤΙΚΗΣ ΙΣΟΤΙΜΙΑΣ GREECE: NOMINAL EFFECTIVE EXCHANGE RATE INDEX	143
2	ΕΛΛΑΔΑ: ΔΕΙΚΤΗΣ ΠΡΑΓΜΑΤΙΚΗΣ ΣΤΑΘΜΙΣΜΕΝΗΣ ΣΥΝΑΛΛΑΓΜΑΤΙΚΗΣ ΙΣΟΤΙΜΙΑΣ GREECE: REAL EFFECTIVE EXCHANGE RATE INDEX	144
3	ΔΙΜΕΡΕΙΣ ΣΥΝΑΛΛΑΓΜΑΤΙΚΕΣ ΙΣΟΤΙΜΙΕΣ ΕΝΑΝΤΙ ΤΟΥ ΕΥΡΩ BILATERAL EXCHANGE RATES AGAINST EURO	145
4	ΔΕΙΚΤΕΣ ΔΙΕΘΝΩΝ ΤΙΜΩΝ ΕΜΠΟΡΕΥΜΑΤΩΝ ΣΕ ΔΟΛΑΡΙΑ ΗΠΑ WORLD COMMODITY PRICE INDICES IN USD	147
5	ΔΕΙΚΤΕΣ ΔΙΕΘΝΩΝ ΤΙΜΩΝ ΕΜΠΟΡΕΥΜΑΤΩΝ ΣΕ ΕΥΡΩ WORLD COMMODITY PRICE INDICES IN EUROS	148
6	ΣΥΝΟΠΤΙΚΟ ΙΣΟΖΥΓΙΟ ΠΛΗΡΩΜΩΝ SUMMARY BALANCE OF PAYMENTS	149
7	ΣΥΝΟΠΤΙΚΟ ΙΣΟΖΥΓΙΟ ΑΓΑΘΩΝ: ΕΞΑΓΩΓΕΣ ΚΑΙ ΕΙΣΑΓΩΓΕΣ ΑΓΑΘΩΝ SUMMARY GOODS ACCOUNT: EXPORTS AND IMPORTS OF GOODS	151
8	ΣΥΝΟΠΤΙΚΟ ΙΣΟΖΥΓΙΟ ΥΠΗΡΕΣΙΩΝ SUMMARY SERVICES BALANCE	152
9	ΣΥΝΟΠΤΙΚΟ ΙΣΟΖΥΓΙΟ ΠΡΩΤΟΓΕΝΩΝ ΕΙΣΟΔΗΜΑΤΩΝ SUMMARY PRIMARY INCOME BALANCE	153
10	ΣΥΝΟΠΤΙΚΟ ΙΣΟΖΥΓΙΟ ΔΕΥΤΕΡΟΓΕΝΩΝ ΕΙΣΟΔΗΜΑΤΩΝ SUMMARY SECONDARY INCOME BALANCE	154
11	ΣΥΝΟΠΤΙΚΟ ΙΣΟΖΥΓΙΟ ΚΕΦΑΛΑΙΩΝ SUMMARY CAPITAL ACCOUNT	155
12	ΣΥΝΟΠΤΙΚΟ ΙΣΟΖΥΓΙΟ ΧΡΗΜΑΤΟΟΙΚΟΝΟΜΙΚΩΝ ΣΥΝΑΛΛΑΓΩΝ SUMMARY FINANCIAL ACCOUNT	156
13	ΚΑΘΑΡΗ ΔΙΕΘΝΗΣ ΕΠΕΝΔΥΤΙΚΗ ΘΕΣΗ NET INTERNATIONAL INVESTMENT POSITION	157
14	ΤΑΞΙΔΙΩΤΙΚΕΣ ΕΙΣΠΡΑΞΕΙΣ ΚΑΙ ΠΛΗΡΩΜΕΣ TRAVEL RECEIPTS AND PAYMENTS	158
15	ΒΑΣΙΚΟΙ ΔΕΙΚΤΕΣ ΤΑΞΙΔΙΩΤΙΚΗΣ ΔΑΠΑΝΗΣ ΜΗ ΚΑΤΟΙΚΩΝ ΣΤΗΝ ΕΛΛΑΔΑ ΚΑΙ ΚΑΤΟΙΚΩΝ ΣΤΟ ΕΞΩΤΕΡΙΚΟ BASIC INDICES OF TRAVEL EXPENDITURE BY NON-RESIDENTS IN GREECE AND BY RESIDENTS ABROAD	159
16	ΤΑΞΙΔΙΩΤΙΚΕΣ ΕΙΣΠΡΑΞΕΙΣ ΚΑΙ ΠΛΗΡΩΜΕΣ ΚΑΤΑ ΛΟΓΩ ΤΑΞΙΔΙΟΥ TRAVEL RECEIPTS AND PAYMENTS BY PURPOS OF TRAVEL	160
17	ΚΑΤΑΝΟΜΗ ΤΑΞΙΔΙΩΤΙΚΩΝ ΕΙΣΠΡΑΞΕΩΝ ΚΑΤΑ ΧΩΡΑ ΠΡΟΕΛΕΥΣΗΣ TRAVEL RECEIPTS: BREAKDOWN BY COUNTRY OF ORIGIN	161
18	ΜΕΣΗ ΔΙΑΡΚΕΙΑ ΠΑΡΑΜΟΝΗΣ ΚΑΤΑ ΤΑΞΙΔΙ ΜΗ ΚΑΤΟΙΚΩΝ ΣΤΗΝ ΕΛΛΑΔΑ ΚΑΤΑ ΧΩΡΑ ΠΡΟΕΛΕΥΣΗΣ AVERAGE DURATION OF STAY PER JOURNEY OF NON RESIDENTS IN GREECE: BREAKDOWN BY COUNTRY OF ORIGIN	162
19	ΚΑΤΑΝΟΜΗ ΤΑΞΙΔΙΩΤΙΚΩΝ ΠΛΗΡΩΜΩΝ ΚΑΤΑ ΧΩΡΑ ΠΡΟΟΡΙΣΜΟΥ	163

TRAVEL PAYMENTS: BREAKDOWN BY DESTINATION COUNTRY

20 ΜΕΣΗ ΔΙΑΡΚΕΙΑ ΠΑΡΑΜΟΝΗΣ ΚΑΤΑ ΤΑΞΙΔΙ ΚΑΤΟΙΚΩΝ ΣΤΟ ΕΞΩΤΕΡΙΚΟ ΚΑΤΑ ΧΩΡΑ ΠΡΟΟΡΙΣΜΟΥ
AVERAGE DURATION OF STAY PER JOURNEY OF RESIDENTS ABROAD: BREAKDOWN BY DESTINATION COUNTRY 164

ΠΑΡΑΡΤΗΜΑ
APPENDIX

ΕΠΕΞΗΓΗΣΕΙΣ

% Μεταβολή προηγούμενου έτους

Εκατοστιαίες μεταβολές της περιόδου αναφοράς (έτους, τριμήνου, μηνός) έναντι της αντίστοιχης περιόδου του προηγούμενου έτους.

$$\frac{X_t - X_{t-1}}{X_{t-1}} * 100$$ για τα ετήσια στοιχεία

$$\frac{X_t - X_{t-IV}}{X_{t-IV}} * 100$$ για τα τριμηνιαία στοιχεία

$$\frac{X_t - X_{t-12}}{X_{t-12}} * 100$$ για τα μηνιαία στοιχεία

% Μεταβολή σωρευτικής περιόδου

Εκατοστιαίες μεταβολές του μέσου επιπέδου της περιόδου από την αρχή του έτους, μέχρι και την περίοδο αναφοράς (μήνα ή τρίμηνο) έναντι του μέσου επιπέδου της αντίστοιχης περιόδου του προηγούμενου έτους.

$$\frac{\sum_{i=1}^{t} X_i - \sum_{i=1}^{t} X_{i-IV}}{\sum_{i=1}^{t} X_{i-IV}} * 100$$ για τα τριμηνιαία στοιχεία

$$\frac{\sum_{i=1}^{t} X_i - \sum_{i=1}^{t} X_{i-12}}{\sum_{i=1}^{t} X_{i-12}} * 100$$ για τα μηνιαία στοιχεία

% Μεταβολή κινητού μέσου 12 μηνών

Εκατοστιαίες μεταβολές του τελευταίου δωδεκαμήνου έναντι της αντίστοιχης περιόδου του προηγούμενου έτους.

$$\frac{\sum_{i=t-III}^{t} X_i - \sum_{i=t-VII}^{t-IV} X_i}{\sum_{i=t-VII}^{t-IV} X_i} * 100$$ για τα τριμηνιαία στοιχεία

$$\frac{\sum_{i=t-11}^{t} X_i - \sum_{i=t-23}^{t-12} X_i}{\sum_{i=t-23}^{t-12} X_i} * 100$$ για τα μηνιαία στοιχεία

% Μεταβολή Δεκεμβρίου

Εκατοστιαίες μεταβολές της εκάστοτε περιόδου αναφοράς (μήνας, τρίμηνο, έτος) έναντι του Δεκεμβρίου (τελευταίου τριμήνου, έτους) του προηγούμενου έτους.

$$\frac{X_t - X_{IV}}{X_{IV}} * 100$$ για τα τριμηνιαία στοιχεία

$$\frac{X_t - X_{\text{Δεκεμβριου}}}{X_{\text{Δεκεμβριου}}} * 100$$ για τα μηνιαία στοιχεία

Ειδικά στους Πίνακες του Τμήματος ΙΙ (Τιμές), όταν η περίοδος αναφοράς είναι το έτος, καταγράφεται η μεταβολή του Δεκεμβρίου της περιόδου αναφοράς έναντι του Δεκεμβρίου του προηγούμενου έτους.

% Μεταβολή προηγούμενης περιόδου	Εκατοστιαίες μεταβολές έναντι της προηγούμενης περιόδου. $\frac{X_t - X_{t-1}}{X_{t-1}} * 100$
Σωρευτική περίοδος	Το άθροισμα του επιπέδου της περιόδου από την αρχή του έτους μέχρι και την περίοδο αναφοράς (μήνα ή τρίμηνο). $\sum_{i=1}^{t} X_i$
Ετήσια διαφορά σωρευτικής περιόδου	Μεταβολές του επιπέδου της περιόδου από την αρχή του έτους, μέχρι και την περίοδο αναφοράς (μήνα ή τρίμηνο) έναντι του επιπέδου της αντίστοιχης περιόδου του προηγούμενου έτους. $\sum_{i=1}^{t} X_i - \sum_{i=1}^{t} X_{i-IV}$ για τα τριμηνιαία στοιχεία $\sum_{i=1}^{t} X_i - \sum_{i=1}^{t} X_{i-12}$ για τα μηνιαία στοιχεία
Διαφορά σταθμισμένων ποσοστών θετικών και αρνητικών απαντήσεων	Θετικές είναι οι απαντήσεις σύμφωνα με τις οποίες το επίπεδο ενός μεγέθους υπερέβη τις κανονικές του τιμές (εκτιμήσεις) ή πρόκειται να αυξηθεί (προοπτικές). Αρνητικές είναι οι απαντήσεις σύμφωνα με τις οποίες το επίπεδο ενός μεγέθους ήταν κατώτερο του κανονικού (εκτιμήσεις) ή πρόκειται να μειωθεί (προοπτικές). (Πίνακες Ι.6.2, Ι.6.4, Ι.6.7, Ι.6.9, Ι.7, ΙΙ.5, ΙΙΙ.4).
Πίνακας V.1	Τα "μηνιαία" και τριμηνιαία στοιχεία του Πίνακα V.1 έχουν συγκεντρωθεί για προσωρινή χρήση και ως εκ τούτου παρουσιάζουν μικρές διαφορές από τα αντίστοιχα οριστικά του Πίνακα V.3.
Πίνακας V.6	Περιλαμβάνονται το σύνολο των οργανισμών κοινωνικής ασφάλισης και πρόνοιας, οι οργανισμοί τοπικής αυτοδιοίκησης και τα λοιπά νομικά πρόσωπα δημοσίου δικαίου.

EXPLANATIONS

% Change previous year

Percentage changes of the reference period (year, quarter, month) over the corresponding period of the previous year.

$$\frac{X_t - X_{t-1}}{X_{t-1}} * 100$$ for annual data

$$\frac{X_t - X_{t-IV}}{X_{t-IV}} * 100$$ for quarterly data

$$\frac{X_t - X_{t-12}}{X_{t-12}} * 100$$ for monthly data

% Change cumulative period

Percentage changes of the average of the period from the beginning of the year up to the reference period (month or quarter) over the average level of the corresponding period of the previous year.

$$\frac{\sum_{i=1}^{t} X_i - \sum_{i=1}^{t} X_{i-IV}}{\sum_{i=1}^{t} X_{i-IV}} * 100$$ for quarterly data

$$\frac{\sum_{i=1}^{t} X_i - \sum_{i=1}^{t} X_{i-12}}{\sum_{i=1}^{t} X_{i-12}} * 100$$ for monthly data

% Change
12-month moving average

Percentage changes of the last 12 months over the corresponding period of the previous year.

$$\frac{\sum_{i=t-III}^{t} X_i - \sum_{i=t-VII}^{t-IV} X_i}{\sum_{i=t-VII}^{t-IV} X_i} * 100$$ for quarterly data

$$\frac{\sum_{i=t-11}^{t} X_i - \sum_{i=t-23}^{t-12} X_i}{\sum_{i=t-23}^{t-12} X_i} * 100$$ for monthly data

% Change December

Percentage changes of the reference period (month, quarter, year) over December (last quarter, last year) of the previous year.

$$\frac{X_t - X_{IV}}{X_{IV}} * 100$$ for quarterly data

$$\frac{X_t - X_{December}}{X_{December}} * 100$$ for monthly data

In section II (Prices), however, when the reference period is the year, the tables show the percentage change of December of the reference period over December of the previous year.

% Change previous period

Percentage changes over previous period.

$$\frac{X_t - X_{t-1}}{X_{t-1}} * 100$$

Cumulative period

The cumulative sum of the period from the beginning of the year up to the reference period (month or quarter).

$$\sum_{i=1}^{t} X_i$$

Annual change of cumulative period

Differences of the level of the period from the beginning of the year up to the reference period (month or quarter) over the level of the corresponding period of the previous year.

$$\sum_{i=1}^{t} X_i - \sum_{i=1}^{t} X_{i-IV} \qquad \text{for quarterly data}$$

$$\sum_{i=1}^{t} X_i - \sum_{i=1}^{t} X_{i-12} \qquad \text{for monthly data}$$

Difference between Weighted percentages of positive and negative replies

Positive replies are those according to which the level of a certain magnitude has exceeded its normal value (estimates) or is going to rise (prospects). Negative replies are those according to which the level of a certain magnitude has fallen short of its normal value (estimates) or is going to fall (prospects). (Tables I.6.2, I.6.4, I.6.7, I.6.9, I.7, II.5, III.4).

Table V.1

"Monthly" and quarterly data of Table V.1 are designed for provisional use and do not match respective finalized data of Table V.3.

Table V.6

Including all social security and welfare funds, local authorities and other public legal entities.

ΣΥΝΤΜΗΣΕΙΣ

EURO	ΕΥΡΩ
IFS	International Financial Statistics, IMF
ΑΕΠ	Ακαθάριστο Εγχώριο Προϊόν
ΑΚΔ	Αμοιβαία Κεφάλαια Διαθεσίμων
ΔΕΗ	Δημόσια Επιχείρηση Ηλεκτρισμού
ΔΕΚΟ	Δημόσιες Επιχειρήσεις και Οργανισμοί
ΕΔ	Ελληνικό Δημόσιο
ΕΕ	Ευρωπαϊκή Ένωση
ΕΚΤ	Ευρωπαϊκή Κεντρική Τράπεζα
ΕνΔΤΚ	Εναρμονισμένος Δείκτης Τιμών Καταναλωτή
ΕΟΠ	Εθνικός Οργανισμός Προνοίας
ΕΟΤ	Ελληνικός Οργανισμός Τουρισμού
ΕΛΣΤΑΤ	Ελληνική Στατιστική Αρχή
ΙΚΑ	Ίδρυμα Κοινωνικών Ασφαλίσεων
ΙΟΒΕ	Ίδρυμα Οικονομικών και Βιομηχανικών Ερευνών
ΝΑΤ	Ναυτικό Απομαχικό Ταμείο
ΝΧΙ	Νομισματικά Χρηματοπιστωτικά Ιδρύματα
ΟΑΕΔ	Οργανισμός Απασχολήσεως Εργατικού Δυναμικού
ΟΓΑ	Οργανισμός Γεωργικών Ασφαλίσεων
ΟΕΚ	Οργανισμός Εργατικής Κατοικίας
ΟΛΠ	Οργανισμός Λιμένα Πειραιώς
ΟΟΣΑ	Οργανισμός Οικονομικής Συνεργασίας και Ανάπτυξης
ΟΣΕ	Οργανισμός Σιδηροδρόμων Ελλάδος
ΟΤΕ	Οργανισμός Τηλεπικοινωνιών Ελλάδος
ΠΑΕΠ ΑΕ	Παρατηρητήριο Απασχόλησης Ερευνητική-Πληροφορική Α.Ε.
ΠΔΕ	Πρόγραμμα Δημόσιων Επενδύσεων
ΧΑ	Χρηματιστήριο Αθηνών

ABBREVIATIONS

ATHEX	Athens Exchange
DEKO	Public Enterprises and Entities
ECB	European Central Bank
ELSTAT	Hellenic Statistical Authority
EUR	Euro
ED	Greek Government
EU	European Union
FEIR	Foundation of Economic and Industrial Research
GDP	Gross Domestic Product
HICP	Harmonised Index of Consumer Prices
HRO	Hellenic Railways Organisation
HTO	Hellenic Telecommunications Organisation
IFS	International Financial Statistics, IMF
IKA	Social Insurance Fund
MFIs	Monetary Financial Institutions
MMFs	Money Market Funds
NAT	Seamen's Pension Fund
NTO	Hellenic Tourism Organisation
OAED	Manpower Employment Organisation
OECD	Organisation for Economic Cooperation and Development
OEK	Worker's Housing Organisation
OGA	Farmer's Insurance Fund
OMFIs	Other Monetary Financial Institutions
PAEP SA	Employment Observatory Research – Informatics SA
PAP	Port Authority of Piraeus
PIP	Public Investment Program
PPC	Public Power Corporation

Note: Decimals are separated by a comma (,)

I.
ΕΣΩΤΕΡΙΚΗ ΟΙΚΟΝΟΜΙΑ - ΠΑΡΑΓΩΓΗ ΚΑΙ ΔΑΠΑΝΗ
DOMESTIC ECONOMY - OUTPUT AND EXPENDITURE

Πίνακας Ι.1.0. ΑΕΠ, ΑΚΑΘΑΡΙΣΤΗ ΠΡΟΣΤΙΘΕΜΕΝΗ ΑΞΙΑ ΚΑΙ ΒΑΣΙΚΕΣ ΣΥΝΙΣΤΩΣΕΣ (1)
Table I.1.0. GDP, GVA AND MAIN COMPONENTS (1)

ΖΗΤΗΣΗ/DEMAND SIDE

Περίοδος Period			Βασικές συνιστώσες του ΑΕΠ, ρυθμοί μεταβολής % (2) GDP main components, rate of change% (2)					
	ΑΕΠ (σε εκ. ευρώ) GDP (million euro)	Μεταβολή % (2) Rate of change % (2)	Κατανάλωση Σύνολο Consumption Total	Ιδιωτική Κατανάλωση Private Consumption	Κατανάλωση Γενικής Κυβέρνησης General Government Consumption	Επενδύσεις Investment	Εξαγωγές αγαθών & υπηρεσιών Exports of Goods & Services	Εισαγωγές αγαθών & υπηρεσιών Imports of Goods & Services
2018	180387	1,7	0,6	1,7	-3,5	-4,3	9,1	8,1
2019	183786	1,9	1,9	1,9	2,1	-2,2	4,9	2,9
2020	167238	-9,0	-5,4	-7,7	2,6	1,1	-21,5	-7,3
2021	181343	8,4	4,9	5,8	2,2	20,0	24,1	17,7
2022	192067	5,9	5,5	7,8	-1,6	11,7	4,9	10,2
2019 IV	45758	1,0	2,7	2,7	2,4	1,6	-7,3	-0,7
2020 I	44944	-1,5	0,2	-0,3	2,2	1,2	-10,0	2,7
II	38903	-15,6	-11,4	-14,2	-2,0	-0,8	-29,0	-15,7
III	41010	-10,7	-3,3	-6,0	4,4	4,1	-32,4	-8,1
IV	42661	-6,8	-6,2	-9,5	5,3	-0,5	-12,8	-8,6
2021 I	44083	-1,9	-4,6	-7,0	3,4	13,2	-0,7	-5,0
II	44650	14,8	11,0	13,6	4,0	20,7	25,1	25,6
III	46090	12,4	5,8	7,1	3,0	16,5	47,8	21,9
IV	46327	8,6	9,1	12,3	-0,4	29,4	29,4	32,3
2022 I	47590	8,0	10,2	13,6	-1,4	13,3	14,1	17,7
II	47830	7,1	6,6	8,8	0,1	10,2	12,4	14,6
III	47957	4,1	3,5	5,5	-2,8	8,3	-2,7	5,2
IV	48529	4,8	2,6	4,0	-1,9	14,8	-2,0	6,8
2023 I	48527	2,0	2,2	2,5	2,1	8,2	7,1	5,2
II	49140	2,7	2,0	3,2	-1,4	7,9	0,1	0,6

ΠΡΟΣΦΟΡΑ/SUPPLY SIDE

Περίοδος Period			Βασικές συνιστώσες του ΑΕΠ, ρυθμοί μεταβολής % (2) GDP main components, rate of change% (2)					
	ΑΠΑ (σε εκ. ευρώ) GVA (million euro)	Μεταβολή % (2) Rate of change % (2)	Πρωτογενής Τομέας Primary Sector	Δευτερογενής Τομέας Secondary Sector	Τριτογενής Τομέας Tertiary Sector	Φόροι Taxes	Επιδοτήσεις Subsidies	ΑΕΠ σε τιμές αγοράς GDP in market prices
2018	159235	1,3	-2,0	3,7	1,0	3,6	-7,6	1,7
2019	161361	1,3	6,2	1,5	1,1	4,7	-6,8	1,9
2020	146932	-8,9	-4,7	2,5	-11,4	-8,6	5,7	-9,0
2021	158513	7,9	-2,5	10,7	7,8	10,8	-9,6	8,4
2022	167457	5,6	1,3	4,2	6,0	8,0	11,4	5,9
2019 IV	40139	0,7	6,8	0,3	-0,3	3,2	4,7	1,0
2020 I	39140	-2,1	-0,9	3,4	-3,3	2,5	2,7	-1,5
II	34491	-15,1	-6,8	-1,2	-17,5	-19,0	13,6	-15,6
III	36081	-10,6	-6,2	3,8	-12,5	-9,7	16,6	-10,7
IV	37465	-6,7	-4,7	6,0	-9,3	-6,7	-6,1	-6,8
2021 I	38867	-0,7	0,6	7,3	-4,2	-5,6	21,3	-1,9
II	38965	13,0	1,8	14,9	13,7	25,2	-10,3	14,8
III	40185	11,4	-4,8	10,4	11,1	14,1	-34,0	12,4
IV	40383	7,8	-7,8	9,6	9,7	11,2	-26,5	8,6
2022 I	41233	6,1	-1,4	8,0	7,1	18,6	-40,0	8,0
II	41743	7,1	-0,3	3,2	5,8	6,5	-22,4	7,1
III	42050	4,6	2,3	4,2	4,9	3,5	109,1	4,1
IV	42246	4,6	4,8	1,5	5,7	4,6	7,2	4,8
2023 I	42344	2,7	2,0	0,8	3,6	-11,6	-18,8	2,0
II	42577	2,0	-1,9	1,4	2,5	-5,9	-37,7	2,7

Πηγή : ΕΛΣΤΑΤ/Source : ELSTAT
(1)Τριμηνιαία στοιχεία, εποχικώς διορθωμένα, τιμές έτους αναφοράς 2015, ΕΛΣΤΑΤ 6.9.2023. /Quarterly data, seasonally adjusted, 2015 prices, ELSTAT 6.9.2023.
Ετήσια στοιχεία, μη εποχικώς διορθωμένα, τιμές έτους αναφοράς 2015, ΕΛΣΤΑΤ 6.9.2023. /Annual data, non seasonally adjusted, 2015 prices, ELSTAT 6.9.2023.
(2) Έναντι της ίδιας περιόδου του προηγούμενου έτους/year -on- year

Πίνακας Ι.1.1. ΟΓΚΟΣ ΛΙΑΝΙΚΟΥ ΕΜΠΟΡΙΟΥ (Κύκλος εργασιών στο λιανικό εμπόριο σε σταθερές τιμές)
Table I.1.1. RETAIL TRADE VOLUME (Turnover in retail trade at constant prices)

Περίοδος Period	Γενικός δείκτης (εκτός καυσίμων και λιπαντικών) General index (expect automotive fuel)				Είδη διατροφής-ποτά-καπνός / Food-beverages-tobacco			
	Δείκτης Index 2015=100	(%) Μεταβολή / Change			Δείκτης Index 2015=100	(%) Μεταβολή / Change		
		Προηγούμενου έτους Previous year	Σωρευτικής περιόδου Cumulative period	Κινητού μέσου 12 μηνών 12-month moving average		Προηγούμενου έτους Previous year	Σωρευτικής περιόδου Cumulative period	Κινητού μέσου 12 μηνών 12-month moving average
2017	101,8	1,3	...	...	99,6	-0,4	...	...
2018	103,5	1,6	...	...	101,8	2,2	...	...
2019	104,0	0,6	...	...	102,1	0,3	...	...
2020	102,6	-1,4	...	...	105,7	3,5	...	...
2021	113,4	10,5	...	...	109,3	3,4	...	...
2022	115,5	1,9	...	...	107,8	-1,3	...	...
2021 IV	115,9	8,6	9,5	9,5	106,6	-2,6	2,7	2,7
2022 I	107,0	7,2	7,2	11,1	102,0	-1,4	-1,4	2,6
II	114,8	0,9	3,9	6,3	108,4	-2,1	-1,8	0,0
III	122,4	2,0	3,2	4,5	116,2	2,3	-0,3	-0,9
IV	117,9	1,8	2,8	2,8	104,9	-1,6	-0,7	-0,7
2023 I	105,8	-1,1	-1,1	1,0	97,3	-4,6	-4,6	-1,4
II	110,9	-3,4	-2,3	-0,1	105,8	-2,3	-3,5	-1,5
2022 Μάρτ./Mar.	110,3	10,0	7,2	12,1	109,7	-1,1	-1,4	3,3
Απρ./Apr.	119,5	7,7	7,3	9,9	114,5	-1,5	-1,4	2,3
Μάιος/May	106,9	-5,4	4,6	8,2	98,2	-7,5	-2,6	1,1
Ιούν./Jun.	118,1	0,7	3,9	7,3	112,4	2,5	-1,8	0,7
Ιούλ./Jul.	122,9	1,6	3,5	6,4	115,4	4,5	-0,8	0,4
Αύγ./Aug.	127,0	5,0	3,7	6,4	122,2	2,3	-0,4	0,2
Σεπτ./Sept.	117,2	-0,6	3,2	5,5	110,9	0,1	-0,3	-0,2
Οκτ./Oct.	115,0	-3,7	2,5	4,5	106,4	-5,8	-0,9	-1,1
Νοέμ./Nov.	113,1	-0,8	2,2	3,4	96,6	-2,3	-1,0	-1,0
Δεκ./Dec.	125,6	-0,9	1,9	1,9	111,6	-4,6	-1,3	-1,3
2023 Ιαν./Jan.	105,8	2,4	2,4	1,8	94,4	-3,1	-3,1	-1,6
Φεβρ./Feb.	109,3	1,9	2,1	1,3	99,9	1,0	-1,0	-1,3
Μάρτ./Mar.	102,3	-7,3	-1,1	0,0	97,5	-11,1	-4,6	-2,1
Απρ./Apr.	113,9	-4,7	-2,1	-1,0	110,0	-3,9	-4,4	-2,3
Μάιος/May	108,0	1,0	-1,5	-0,5	102,1	4,0	-2,9	-1,4
Ιούν./Jun.	110,9	-6,1	-2,3	-1,0	105,4	-6,2	-3,5	-2,2

Πηγή: ΕΛΣΤΑΤ / Source: ELSTAT.

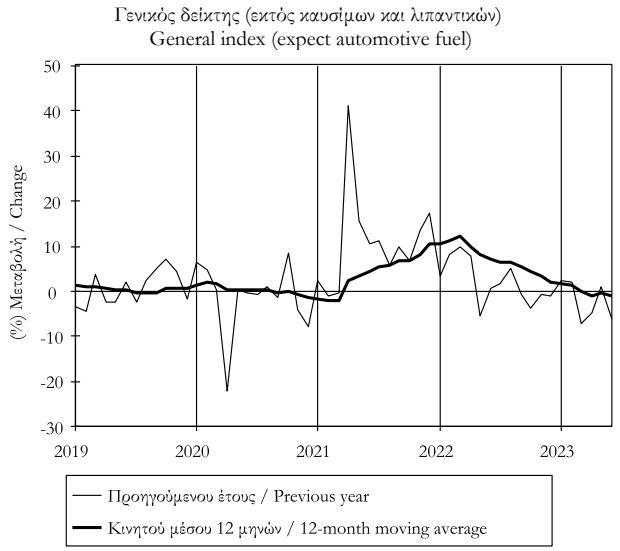

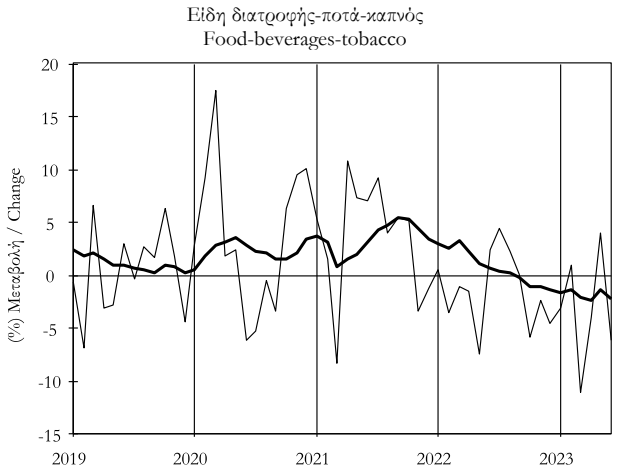

Πίνακας Ι.1.1. ΟΓΚΟΣ ΛΙΑΝΙΚΟΥ ΕΜΠΟΡΙΟΥ (Κύκλος εργασιών στο λιανικό εμπόριο σε σταθερές τιμές) (συνέχεια)
Table I.1.1. RETAIL TRADE VOLUME (Turnover in retail trade at constant prices)(continued)

Περίοδος	Ένδυση-υπόδηση / Clothing-footwear				Έπιπλα-ηλεκτρικά είδη-οικιακός εξοπλισμός / Furniture-electrical and household equipment				Βιβλία-χαρτικά-λοιπά είδη/ Books-stationery-other goods			
	Δείκτης	(%) Μεταβολή / Change			Δείκτης	(%) Μεταβολή / Change			Δείκτης	(%) Μεταβολή / Change		
Period	Index 2015=100	Προηγούμ. έτους Previous year	Σωρευτικής περιόδου Cumulative period	Κιν. μέσου 12 μηνών 12-month moving avg.	Index 2015=100	Προηγούμ. έτους Previous year	Σωρευτικής περιόδου Cumulative period	Κιν. μέσου 12 μηνών 12-month moving avg.	Index 2015=100	Προηγούμ. έτους Previous year	Σωρευτικής περιόδου Cumulative period	Κιν. μέσου 12 μηνών 12-month moving avg.
2017	108,9	3,3	...	...	104,9	6,2	...	...	112,4	7,7	...	...
2018	110,1	1,2	...	...	109,9	4,7	...	...	114,7	2,0	...	...
2019	110,4	0,2	...	...	117,6	7,0	...	...	125,3	9,3	...	...
2020	86,4	-21,7	...	...	113,3	-3,7	...	...	119,8	-4,4	...	...
2021	110,9	28,3	...	...	138,1	21,9	...	...	144,0	20,2	...	...
2022	113,7	2,5	...	...	153,0	10,8	...	...	162,7	13,0	...	...
2021 IV	112,9	53,4	27,3	27,3	141,6	15,9	19,3	19,3	167,1	32,0	18,3	18,3
2022 I	96,5	21,4	21,4	36,3	119,6	14,0	14,0	21,0	141,0	25,2	25,2	25,1
II	108,8	0,4	9,3	21,5	165,8	11,3	12,4	13,4	153,5	12,3	18,1	20,0
III	128,1	-8,1	1,9	11,3	161,4	11,5	12,1	13,0	166,1	10,4	15,2	19,2
IV	121,5	7,6	3,3	3,3	165,2	16,7	13,3	13,3	190,2	13,8	14,8	14,8
2023 I	107,4	11,2	11,2	1,9	145,1	21,3	21,3	14,9	149,9	6,3	6,3	10,8
II	104,2	-4,3	3,0	0,7	162,4	-2,1	7,7	10,9	152,5	-0,7	2,7	7,6
2022 Μάρτ./Mar.	78,2	79,4	21,4	37,4	130,6	22,1	14,0	23,6	140,0	38,8	25,2	27,0
Απρ./Apr.	114,7	44,8	27,2	32,6	162,4	17,8	15,2	18,0	160,0	23,7	24,8	23,2
Μάιος/May	108,6	-16,0	14,7	25,2	157,0	9,5	13,8	16,8	142,9	6,0	20,6	22,3
Ιούν./Jun.	103,2	-11,6	9,3	22,5	178,1	7,4	12,4	15,9	157,7	7,9	18,1	21,8
Ιούλ./Jul.	145,9	-14,0	3,9	17,0	158,7	1,2	10,5	15,0	156,6	10,7	16,9	21,8
Αύγ./Aug.	144,0	3,2	3,8	15,6	159,5	22,4	12,0	15,9	162,5	14,0	16,5	22,1
Σεπτ./Sept.	94,4	-13,4	1,9	12,2	166,1	12,8	12,1	15,3	179,3	7,0	15,2	21,0
Οκτ./Oct.	113,3	-1,4	1,5	11,4	156,1	9,8	11,8	15,1	166,7	5,1	14,0	19,8
Νοέμ./Nov.	118,0	4,0	1,8	7,0	171,6	7,2	11,3	12,7	194,1	18,2	14,5	18,2
Δεκ./Dec.	133,1	10,1	2,5	2,5	168,0	5,7	10,8	10,8	209,8	1,9	13,0	13,0
2023 Ιαν./Jan.	126,8	23,8	23,8	5,1	136,7	29,8	29,8	12,6	146,4	4,7	4,7	12,3
Φεβρ./Feb.	115,0	5,5	14,4	3,5	138,2	12,4	20,5	12,2	154,5	7,9	6,3	11,1
Μάρτ./Mar.	80,3	2,7	11,2	1,1	160,4	22,8	21,3	12,4	148,8	6,3	6,3	9,1
Απρ./Apr.	109,8	-4,3	6,8	-1,8	149,9	-7,7	12,3	10,1	157,9	-1,3	4,2	7,2
Μάιος/May	98,6	-9,2	3,4	-1,1	172,4	9,8	11,7	10,1	146,2	2,3	3,8	6,9
Ιούν./Jun.	104,1	0,9	3,0	0,0	164,8	-7,5	7,7	8,6	153,3	-2,8	2,7	6,0

Πηγή: ΕΛΣΤΑΤ / Source: ELSTAT.

Ένδυση-υπόδηση / Clothing-footwear

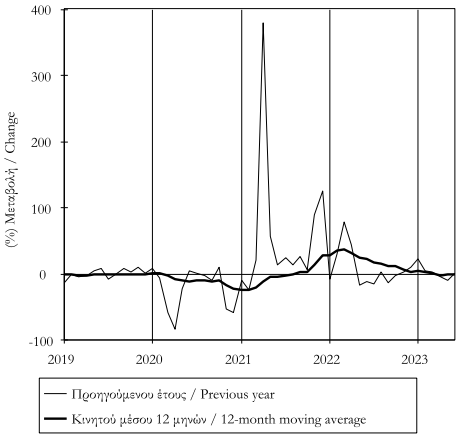

Έπιπλα-ηλεκτρικά είδη-οικιακός εξοπλισμός
Furniture-electrical and household equipment

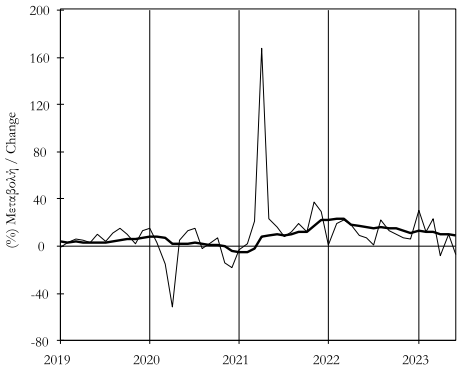

Βιβλία-χαρτικά-λοιπά είδη
Books-stationery-other goods

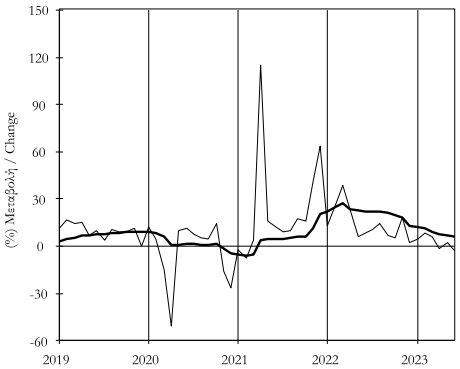

Πίνακας Ι.1.2. ΕΠΙΒΑΤΙΚΑ ΑΥΤΟΚΙΝΗΤΑ ΙΔΙΩΤΙΚΗΣ ΧΡΗΣΗΣ ΠΟΥ ΚΥΚΛΟΦΟΡΗΣΑΝ ΓΙΑ ΠΡΩΤΗ ΦΟΡΑ
Table I.1.2. NEW PRIVATE PASSENGER CAR REGISTRATIONS

Περίοδος Period	Νέα αυτοκίνητα/ New private passenger cars			
	Αριθμός Number	(%) Μεταβολή / Change		
		Προηγούμενου έτους Previous year	Σωρευτικής περιόδου Cumulative period	Κινητού μέσου 12 μηνών 12-month moving average
2017	128829	22,2	...	...
2018	162093	25,8	...	...
2019	183476	13,2	...	...
2020	134586	-26,6	...	...
2021	164519	22,2	...	...
2022	175535	6,7	...	...
2022 I	42444	13,5	13,5	28,0
II	52874	4,5	8,3	9,5
III	45127	9,4	8,7	10,7
IV	35090	-0,5	6,7	6,7
2023 I	52470	23,6	23,6	9,4
II	56099	6,1	13,9	9,9
2022 Μάρτ./Mar.	14938	10,3	13,5	28,0
Απρ./Apr.	15423	2,1	10,2	17,6
Μάιος/May	18982	21,3	12,7	14,9
Ιούν./Jun.	18469	-6,9	8,3	9,5
Ιούλ./Jul.	17861	0,7	7,0	8,3
Αύγ./Aug.	13764	23,4	8,6	10,0
Σεπτ./Sept.	13502	9,1	8,7	10,7
Οκτ./Oct.	12389	2,5	8,1	10,1
Νοέμ./Nov.	12781	-4,8	7,0	8,0
Δεκ./Dec.	9920	1,8	6,7	6,7
2023 Ιαν./Jan.	18037	51,8	51,8	11,2
Φεβρ./Feb.	14800	-5,3	19,4	7,6
Μάρτ./Mar.	19633	31,4	23,6	9,4
Απρ./Apr.	15991	3,7	18,3	9,6
Μάιος/May	20054	5,6	15,2	8,1
Ιούν./Jun.	20054	8,6	13,9	9,9
Ιούλ./Jul.	19099	6,9	12,8	10,5

Πηγή: ΕΛΣΤΑΤ / Source : ELSTAT

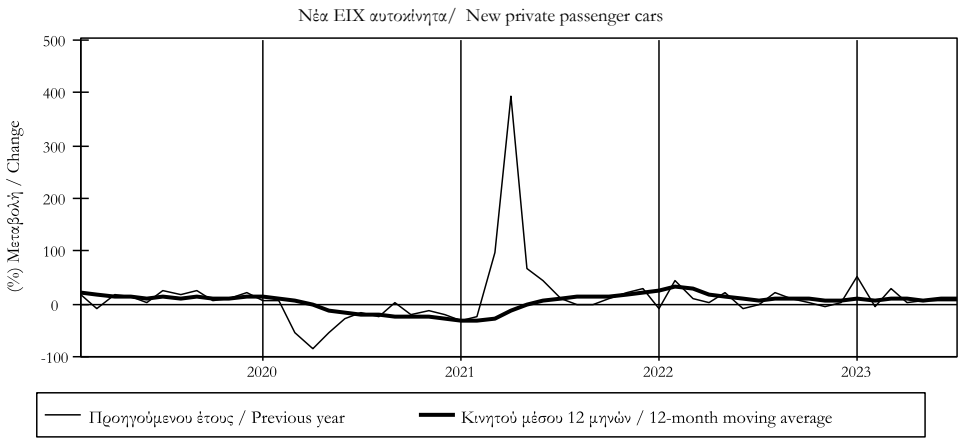

Πίνακας Ι.2.1. ΔΕΙΚΤΗΣ ΠΑΡΑΓΩΓΗΣ ΣΤΙΣ ΚΑΤΑΣΚΕΥΕΣ (σε σταθερές τιμές)
Table I.2.1. PRODUCTION INDEX IN CONSTRUCTION (at constant prices)

Περίοδος	Γενικός δείκτης (1)/ General index (1)				Οικοδομικά έργα (κτίρια) (2)/ Construction of buildings (2)				Έργα πολιτικού μηχανικού (3)/ Civil engineering projects (3)			
	Δείκτης	(%) Μεταβολή / Change			Δείκτης	(%) Μεταβολή / Change			Δείκτης	(%) Μεταβολή / Change		
Period	Index 2010=100	Προηγούμ. έτους Previous year	Σωρευτικής περιόδου Cumulative period	Κιν. μέσου 12 μηνών 12-month moving avg.	Index 2010=100	Προηγούμ. έτους Previous year	Σωρευτικής περιόδου Cumulative period	Κιν. μέσου 12 μηνών 12-month moving avg.	Index 2010=100	Προηγούμ. έτους Previous year	Σωρευτικής περιόδου Cumulative period	Κιν. μέσου 12 μηνών 12-month moving avg.
2017	86,7	-18,2	...	...	75,6	-18,4	...	...	93,8	-18,2	...	...
2018	74,6	-14,0	...	...	70,4	-6,9	...	...	77,3	-17,6	...	...
2019	70,1	-6,0	...	...	66,0	-6,2	...	...	72,7	-5,9	...	...
2020	63,3	-9,6	...	...	62,2	-5,8	...	...	64,1	-11,8	...	...
2021	67,7	6,9	...	...	71,6	15,2	...	...	65,2	1,7	...	...
2022	84,2	24,3	...	...	83,9	17,2	...	...	84,4	29,4	...	...
2016 III	124,5	52,1	10,9	9,7	106,1	20,6	0,4	2,2	136,3	75,0	18,3	14,0
IV	139,0	-2,9	6,0	6,0	98,5	-23,7	-7,4	-7,4	164,9	8,5	14,6	14,6
2017 I	77,7	12,5	12,5	11,3	69,9	-7,7	-7,7	-7,4	82,8	27,6	27,6	23,5
II	86,1	-5,7	2,1	10,9	73,2	-18,7	-13,7	-9,2	94,4	2,4	12,8	23,7
III	78,0	-37,4	-15,1	-11,0	65,2	-38,5	-23,4	-23,5	86,2	-36,8	-10,2	-3,8
IV	104,8	-24,6	-18,2	-18,2	94,1	-4,6	-18,4	-18,4	111,6	-32,3	-18,2	-18,2
2018 I	60,7	-21,9	-21,9	-23,8	55,4	-20,7	-20,7	-21,0	64,2	-22,5	-22,5	-25,2
II	69,5	-19,3	-20,5	-26,8	66,2	-9,6	-15,0	-19,2	71,6	-24,2	-23,4	-30,3
III	72,4	-7,1	-16,2	-19,3	65,0	-0,4	-10,4	-8,5	77,2	-10,4	-19,1	-24,2
IV	95,6	-8,8	-14,0	-14,0	94,8	0,8	-6,9	-6,9	96,1	-13,9	-17,6	-17,6
2019 I	54,1	-11,0	-11,0	-11,5	55,4	0,0	0,0	-2,3	53,2	-17,0	-17,0	-16,4
II	74,1	6,7	-1,5	-5,4	69,7	5,3	2,9	1,4	77,0	7,5	-4,1	-9,0
III	65,2	-9,9	-4,5	-6,0	61,8	-5,0	0,2	0,4	67,5	-12,6	-7,2	-9,5
IV	86,8	-9,1	-6,0	-6,0	77,1	-18,6	-6,2	-6,2	93,1	-3,1	-5,9	-5,9
2020 I	50,7	-6,2	-6,2	-5,0	55,7	0,5	0,5	-6,1	47,5	-10,7	-10,7	-4,4
II	53,5	-27,9	-18,8	-13,5	55,5	-20,4	-11,1	-12,2	52,1	-32,3	-23,5	-14,3
III	63,3	-3,0	-13,5	-12,0	57,9	-6,2	-9,5	-12,6	66,7	-1,2	-15,8	-11,7
IV	86,0	-1,0	-9,6	-9,6	79,7	3,3	-5,8	-5,8	90,0	-3,3	-11,8	-11,8
2021 I	48,1	-5,1	-5,1	-9,4	47,3	-15,1	-15,1	-9,0	48,6	2,4	2,4	-9,7
II	63,4	18,5	7,0	1,7	71,5	28,7	6,8	2,5	58,1	11,5	7,2	1,3
III	66,3	4,8	6,2	3,7	72,2	24,6	12,9	9,9	62,5	-6,2	1,8	0,0
IV	93,1	8,3	6,9	6,9	95,6	20,0	15,2	15,2	91,4	1,6	1,7	1,7
2022 I	54,9	14,1	14,1	10,7	56,7	19,8	19,8	23,1	53,8	10,6	10,6	3,3
II	79,7	25,8	20,8	12,8	82,5	15,5	17,2	19,7	77,9	34,0	23,3	8,4
III	80,0	20,6	20,7	16,7	77,5	7,4	13,5	15,4	81,5	30,3	25,9	17,5
IV	122,2	31,3	24,3	24,3	119,0	24,4	17,2	17,2	124,3	35,9	29,4	29,4
2023 I	68,2	24,2	24,2	26,1	69,0	21,7	21,7	17,6	67,7	25,9	25,9	32,1

Πηγή: ΕΛΣΤΑΤ / Source: ELSTAT.
(1) Κλάδος 45 (NACE Αναθ.1.1)./Branch 45 (NACE Rev.1.1)
(2) Περιλαμβάνονται: η κατεδάφιση κτιρίων, οι χωματουργικές εργασίες, η κατασκευή πάσης φύσεως κτιρίων, η τοποθέτηση καλωδιώσεων και ηλεκτρολογικών εγκαταστάσεων./ Including: demolition, earth moving, construction of all types of buildings, installation of electrical wiring.
(3) Περιλαμβάνονται: η κατασκευή αυτοκινητοδρόμων, αεροδρομίων, αθλητικών εγκαταστάσεων, γεφυρών, υδραυλικών και λιμενικών έργων κ.ά./Including: construction of motorways, airfields, sport facilities, bridges, water projects etc.

Δείκτης παραγωγής στις κατασκευές / Production index in construction

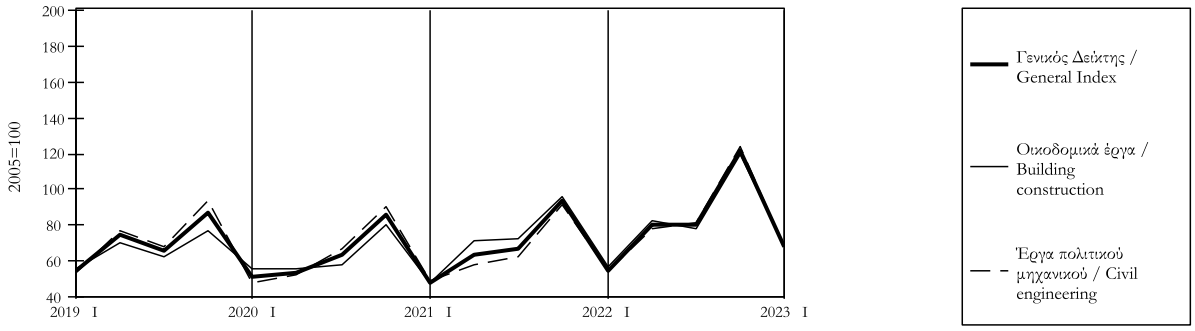

Πίνακας Ι.2.2. ΙΔΙΩΤΙΚΗ ΚΑΤΑΣΚΕΥΑΣΤΙΚΗ ΔΡΑΣΤΗΡΙΟΤΗΤΑ (με βάση άδειες οικοδομών)
Table I.2.2. PRIVATE BUILDING ACTIVITY (according to construction permits)

Περίοδος Period	Σύνολο χώρας / Country total				Νομός Αττικής / Prefecture of Attica			
	Όγκος σε χιλ. κύβ. μέτρα Volume in thous. cub. m.	(%) Μεταβολή / Change			Όγκος σε χιλ. κύβ. μέτρα Volume in thous. cub. m.	(%) Μεταβολή / Change		
		Προηγούμενου έτους Previous year	Σωρευτικής περιόδου Cumulative period	Κινητού μέσου 12 μηνών 12-month moving average		Προηγούμενου έτους Previous year	Σωρευτικής περιόδου Cumulative period	Κινητού μέσου 12 μηνών 12-month moving average
2018	14786,6	21,4	...	...	3374,4	47,6	...	...
2019	16240,6	9,8	...	...	4293,1	27,2	...	...
2020	17196,2	5,9	...	...	4664,7	8,7	...	...
2021	25088,7	45,9	...	...	6332,0	35,7	...	...
2022	24542,8	-2,2	...	...	7842,9	23,9	...	...
2021 IV	7103,3	46,6	45,9	45,9	1880,5	47,8	35,7	35,7
2022 I	4902,1	13,8	13,8	43,2	1548,4	84,9	84,9	51,8
II	6008,7	-11,2	-1,5	18,5	1497,7	-28,9	3,4	13,0
III	6029,6	-12,7	-5,8	5,3	2563,3	70,2	26,0	30,9
IV	7602,5	7,0	-2,2	-2,2	2233,4	18,8	23,9	23,9
2023 I	6138,3	25,2	25,2	0,4	1571,9	1,5	1,5	11,7
2021 Δεκ./Dec.	2221,4	14,1	45,9	45,9	514,7	-2,2	35,7	35,7
2022 Ιαν./Jan.	1336,3	23,6	23,6	47,0	389,3	35,6	35,6	36,1
Φεβρ./Feb.	1834,3	32,3	28,5	47,5	563,4	156,4	88,0	45,4
Μάρτ./Mar.	1731,5	-6,0	13,8	43,2	595,8	80,2	84,9	51,8
Απρ./Apr.	2119,7	2,3	10,0	35,0	645,3	-4,2	45,2	40,4
Μάιος/May	2033,5	-15,5	3,0	25,2	356,2	-46,4	17,2	24,7
Ιούν./Jun.	1855,5	-18,9	-1,5	18,5	496,3	-35,5	3,4	13,0
Ιούλ./Jul.	2501,8	-6,7	-2,5	15,2	1208,4	98,3	19,7	22,6
Αύγ./Aug.	1772,7	-16,5	-4,4	9,6	687,5	113,3	27,5	33,1
Σεπτ./Sept.	1755,0	-16,5	-5,8	5,3	667,4	16,2	26,0	30,9
Οκτ./Oct.	1778,6	-24,3	-8,0	-1,1	393,7	-39,3	17,7	20,3
Νοέμ./Nov.	2552,1	0,8	-7,0	-5,3	809,4	12,9	17,1	15,5
Δεκ./Dec.	3271,7	47,3	-2,2	-2,2	1030,3	100,2	23,9	23,9
2023 Ιαν./Jan.	1829,0	36,9	36,9	-1,2	555,8	42,8	42,8	24,5
Φεβρ./Feb.	1436,0	-21,7	3,0	-4,5	440,0	-21,9	4,5	16,3
Μάρτ./Mar.	2873,2	65,9	25,2	0,4	576,1	-3,3	1,5	11,7
Απρ./Apr.	2014,9	-4,9	16,1	-0,2	447,0	-30,7	-8,0	9,3
Μάιος/May	2145,0	5,5	13,7	1,7	592,4	66,3	2,4	17,9

Πηγή: ΕΛΣΤΑΤ / Source: ELSTAT.

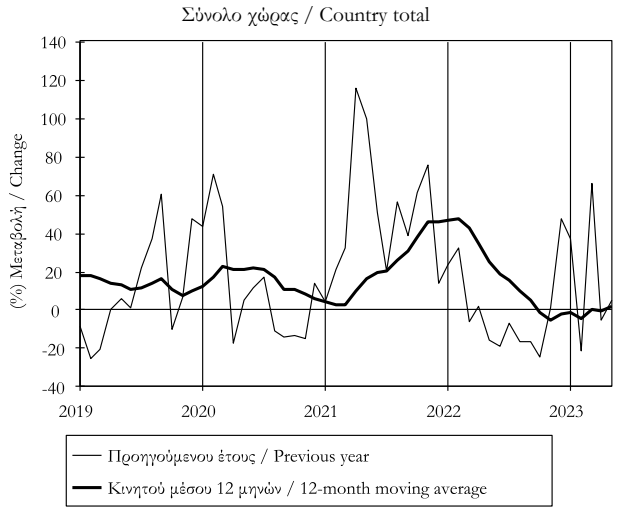

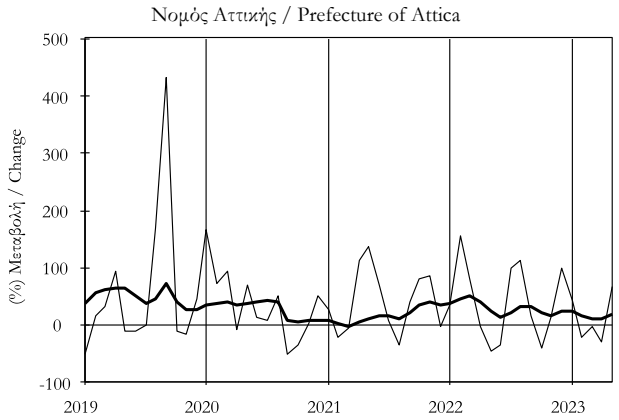

Πίνακας Ι.2.3. ΚΑΤΑΣΚΕΥΑΣΤΙΚΗ ΔΡΑΣΤΗΡΙΟΤΗΤΑ
Table I.2.3. CONSTRUCTION ACTIVITY

Περίοδος Period	Παραγωγή τσιμέντου / Cement production				Εκταμιεύσεις ΠΔΕ(1) / PIP Disbursements (1)			
	Όγκος σε χιλ. τόνους Volume in thous. ton.	(%) Μεταβολή / Change			Τρέχουσες τιμές εκατ. ευρώ Current Prices million euros	(%) Μεταβολή / Change		
		Προηγούμενου έτους Previous year	Σωρευτικής περιόδου Cumulative period	Κινητού μέσου 12 μηνών 12-month moving average		Προηγούμενου έτους Previous year	Σωρευτικής περιόδου Cumulative period	Κινητού μέσου 12 μηνών 12-month moving average
2018	6586,6	5,4	...	...	6237,0	4,8	...	...
2019	5646,5	-14,3	...	...	5642,0	-9,5	...	...
2020	5700,0	0,9	...	...	10647,0	88,7	...	...
2021	6808,6	19,4	...	...	9001,0	-15,5	...	...
2022	6976,3	2,5	...	...	11025,0	22,5	...	...
2022 I	1524,3	-3,0	-3,0	15,1	1902,0	-13,2	-13,2	-27,6
II	1935,0	1,5	-0,5	4,0	2678,0	32,8	8,8	-13,8
III	1756,8	1,4	0,1	1,7	2457,0	11,0	9,6	-10,1
IV	1760,1	10,1	2,5	2,5	3988,0	54,6	22,5	22,5
2023 I	1593,0	4,5	4,5	4,2	2029,0	6,7	6,7	28,0
II	1939,7	0,2	2,1	3,8	2679,0	0,0	2,8	19,0
2022 Φεβρ./Feb.	444,8	-19,2	-8,6	12,3	601,0	-20,6	-20,8	-26,9
Μάρτ./Mar.	536,0	9,3	-3,0	15,1	569,0	12,0	-13,2	-27,6
Απρ./Apr.	652,7	3,3	-1,2	9,3	667,0	-5,8	-11,4	-26,1
Μάιος/May	649,5	1,5	-0,6	7,0	616,0	-6,5	-10,5	-20,5
Ιούν./Jun.	632,9	-0,4	-0,5	4,0	1395,0	114,9	8,8	-13,8
Ιούλ./Jul.	585,8	-9,1	-1,9	0,6	770,0	-3,1	6,9	-12,7
Αύγ./Aug.	597,2	11,3	-0,4	1,2	843,0	20,6	8,6	-15,0
Σεπτ./Sept.	573,8	4,2	0,1	1,7	844,0	17,4	9,6	-10,1
Οκτ./Oct.	669,7	10,2	1,2	1,8	590,0	-25,5	5,7	-13,2
Νοέμ./Nov.	490,8	-2,9	0,8	1,0	1196,0	101,3	13,0	-0,2
Δεκ./Dec.	599,6	23,6	2,5	2,5	2202,0	84,4	22,5	22,5
2023 Ιαν./Jan.	519,3	-4,5	-4,5	1,9	648,0	-11,5	-11,5	24,2
Φεβρ./Feb.	426,1	-4,2	-4,3	3,2	671,0	11,6	-1,1	27,3
Μάρτ./Mar.	647,6	20,8	4,5	4,2	710,0	24,8	6,7	28,0
Απρ./Apr.	651,4	-0,2	3,1	3,9	782,0	17,2	9,4	30,0
Μάιος/May	683,1	5,2	3,6	4,2	1066,0	73,1	21,7	35,8
Ιούν./Jun.	605,2	-4,4	2,1	3,8	831,0	-40,4	2,8	19,0
Ιούλ./Jul.	634,5	8,3	3,0	5,5	625,0	-18,8	-0,3	17,8

Πηγή: ΕΛΣΤΑΤ / Source: ELSTAT. Πηγή: Τράπεζα της Ελλάδος / Source: Bank of Greece

(1) Από τον Ιανουάριο του 2011 τα στοιχεία αφορούν πραγματικές πληρωμές και όχι πιστώσεις του λογαριασμού των δημοσίων επενδύσεων. /Since January 2011 data concerns real payments and not credit in public investment account.

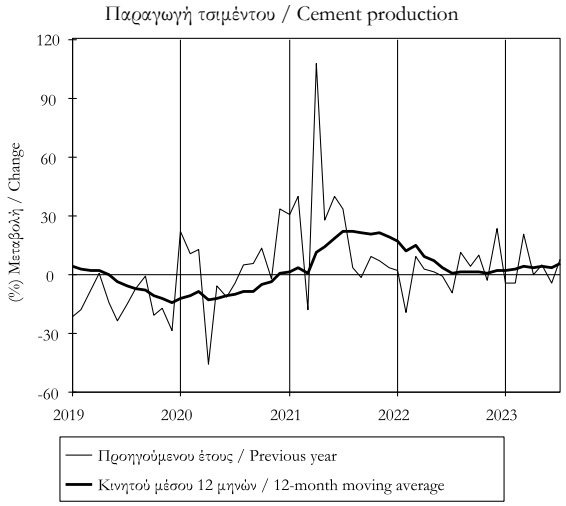

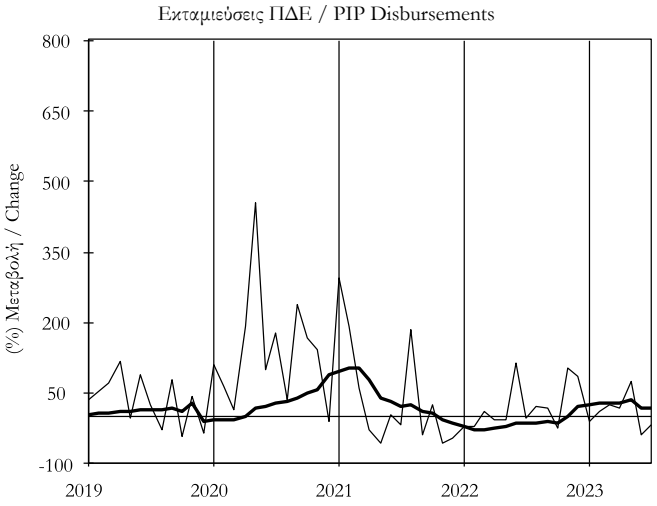

Πίνακας Ι.3.1. ΒΙΟΜΗΧΑΝΙΚΗ ΠΑΡΑΓΩΓΗ
Table I.3.1. INDUSTRIAL PRODUCTION

Περίοδος / Period	Γενικός δείκτης / General index			Στάθμιση/Weight 100,0%	Μεταποίηση / Manufacturing			Στάθμιση/Weight 69,8%
	Δείκτης / Index 2015=100	(%) Μεταβολή / Change			Δείκτης / Index 2015=100	(%) Μεταβολή / Change		
		Προηγούμενου έτους / Previous year	Σωρευτικής περιόδου / Cumulative period	Κινητού μέσου 12 μηνών / 12-month moving average		Προηγούμενου έτους / Previous year	Σωρευτικής περιόδου / Cumulative period	Κινητού μέσου 12 μηνών / 12-month moving average
2018	108,3	1,6	...	...	109,1	2,8	...	...
2019	107,6	-0,7	...	...	110,2	0,9	...	...
2020	105,4	-2,0	...	...	108,5	-1,5	...	...
2021	116,0	10,1	...	...	118,3	9,0	...	...
2022	118,6	2,3	...	...	123,5	4,4	...	...
2022 I	114,6	4,8	4,8	10,1	116,6	5,5	5,5	9,8
II	119,4	2,9	3,8	7,1	128,1	4,7	5,1	7,3
III	124,6	3,4	3,7	5,5	124,8	4,2	4,8	6,2
IV	115,9	-1,8	2,3	2,3	124,4	3,3	4,4	4,4
2023 I	116,8	1,9	1,9	1,6	125,9	7,9	7,9	5,0
II	120,2	0,7	1,3	1,0	130,6	1,9	4,8	4,3
2022 Φεβρ./Feb.	114,2	5,8	2,6	9,9	119,1	9,1	5,6	9,6
Μάρτ./Mar.	124,7	8,8	4,8	10,1	127,2	5,4	5,5	9,8
Απρ./Apr.	112,5	-4,7	2,3	7,9	123,6	-0,8	3,8	7,8
Μάιος/May	118,0	4,2	2,7	7,1	128,3	6,2	4,3	7,1
Ιούν./Jun.	127,8	9,3	3,8	7,1	132,5	8,8	5,1	7,3
Ιούλ./Jul.	136,7	6,8	4,3	7,0	135,0	6,2	5,3	7,3
Αύγ./Aug.	116,2	4,6	4,3	6,5	111,1	5,0	5,2	7,2
Σεπτ./Sept.	121,0	-1,3	3,7	5,5	128,2	1,5	4,8	6,2
Οκτ./Oct.	114,6	-2,8	3,0	4,0	123,7	1,9	4,5	5,2
Νοέμ./Nov.	115,3	-1,1	2,6	3,1	124,3	2,4	4,3	4,5
Δεκ./Dec.	117,7	-1,4	2,3	2,3	125,2	5,6	4,4	4,4
2023 Ιαν./Jan.	105,4	0,5	0,5	2,4	112,7	8,9	8,9	4,9
Φεβρ./Feb.	119,9	5,0	2,8	2,3	127,3	6,8	7,8	4,8
Μάρτ./Mar.	125,0	0,2	1,9	1,6	137,6	8,2	7,9	5,0
Απρ./Apr.	117,2	4,2	2,5	2,3	127,5	3,2	6,7	5,4
Μάιος/May	120,1	1,7	2,3	2,1	132,5	3,3	6,0	5,1
Ιούν./Jun.	123,4	-3,4	1,3	1,0	131,7	-0,6	4,8	4,3
Ιούλ./Jul.	134,1	-1,9	0,7	0,2	136,1	0,8	4,2	3,8

Πηγή: ΕΛΣΤΑΤ / Source: ELSTAT.

(1)Νέος αναθεωρημένος δείκτης με έτος βάσης το 2015. Καταρτίζεται σύμφωνα με την αναθεωρημένη Γενική Ονοματολογία των Οικονομικών Δραστηριοτήτων (NACE Rev.2) και τη νέα στατιστική ταξινόμηση προϊόντων CPA 2008, όπως αυτές εφαρμόζονται στις χώρες μέλη της ΕΕ με βάση τους κανονισμούς 1893/2006 και 451/2008 του Ευρωπαϊκού Κοινοβουλίου και του Συμβουλίου./New revised index with base year 2015. It is compiled according to the Nomenclature of all Economic Activities within the European Communities (NACE rev.2) and the new Eurostat classification CPA 2008, as they are used by EU member countries according to the Council Regulations 1893/2006 and 451/2008.

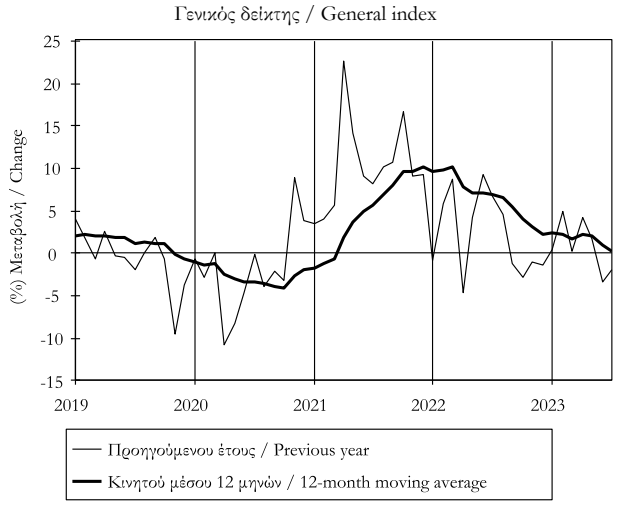

Πίνακας Ι.3.1. ΒΙΟΜΗΧΑΝΙΚΗ ΠΑΡΑΓΩΓΗ (συνέχεια) (1)
Table I.3.1. INDUSTRIAL PRODUCTION (continued) (1)

Περίοδος	Ορυχεία-λατομεία Mining-quarrying Στάθμιση/Weight 6,1%				Ηλεκτρισμός Electricity Στάθμιση/Weight 20,8%				Παροχή νερού Water supply Στάθμιση/Weight 3,3%			
	Δείκτης	(%) Μεταβολή / Change			Δείκτης	(%) Μεταβολή / Change			Δείκτης	(%) Μεταβολή / Change		
Period	Index 2015=100	Προηγούμ. έτους Previous year	Σωρευτικής περιόδου Cumulative period	Κιν. μέσου 12 μηνών 12-month moving avg.	Index 2015=100	Προηγούμ. έτους Previous year	Σωρευτικής περιόδου Cumulative period	Κιν. μέσου 12 μηνών 12-month moving avg.	Index 2015=100	Προηγούμ. έτους Previous year	Σωρευτικής περιόδου Cumulative period	Κιν. μέσου 12 μηνών 12-month moving avg.
2018	103,6	0,0	...	...	108,0	-1,4	...	...	95,4	-2,3	...	...
2019	96,8	-6,5	...	...	101,7	-5,9	...	...	97,0	1,7	...	...
2020	92,7	-4,3	...	...	97,4	-4,2	...	...	97,8	0,9	...	...
2021	97,0	4,7	...	...	113,4	16,4	...	...	98,8	1,0	...	...
2022	89,5	-7,8	...	...	109,3	-3,7	...	...	96,7	-2,2	...	...
2022 I	73,0	-13,7	-13,7	1,2	116,7	4,4	4,4	14,0	90,3	-0,6	-0,6	0,9
II	99,5	-5,6	-9,2	-5,0	95,5	-2,8	1,0	9,0	99,7	-1,4	-1,0	0,3
III	99,0	-3,8	-7,3	-4,9	130,8	2,4	1,6	5,0	102,7	-4,3	-2,2	-1,4
IV	86,5	-9,2	-7,8	-7,8	94,0	-18,9	-3,7	-3,7	94,0	-2,0	-2,2	-2,2
2023 I	84,5	15,9	15,9	-1,9	94,1	-19,4	-19,4	-9,7	89,6	-0,8	-0,8	-2,2
II	98,9	-0,7	6,3	-0,5	91,3	-4,3	-12,6	-10,0	97,1	-2,6	-1,8	-2,5
2022 Φεβρ./Feb.	77,5	-4,0	-12,7	2,7	105,7	-3,9	-5,4	13,1	91,2	0,1	1,0	1,3
Μάρτ./Mar.	76,4	-15,5	-13,7	1,2	127,9	27,3	4,4	14,0	88,7	-3,8	-0,6	0,9
Απρ./Apr.	85,4	-21,7	-16,1	-4,0	81,0	-19,7	-1,1	10,6	93,9	-1,0	-0,7	0,7
Μάιος/May	102,6	-3,0	-13,1	-5,0	87,9	-2,4	-1,4	9,4	99,6	-3,3	-1,3	0,3
Ιούν./Jun.	110,7	9,0	-9,2	-5,0	117,5	13,2	1,0	9,0	105,6	0,1	-1,0	0,3
Ιούλ./Jul.	103,6	-6,6	-8,8	-4,9	151,5	11,1	2,8	8,2	105,9	-3,0	-1,4	-0,1
Αύγ./Aug.	84,4	-5,2	-8,4	-4,7	139,9	5,4	3,2	6,5	100,2	-5,1	-1,9	-1,0
Σεπτ./Sept.	108,9	0,2	-7,3	-4,9	101,0	-11,5	1,6	5,0	101,8	-4,9	-2,2	-1,4
Οκτ./Oct.	103,8	3,2	-6,2	-4,2	87,5	-21,6	-0,7	1,2	99,4	0,9	-1,9	-1,2
Νοέμ./Nov.	84,7	-17,9	-7,3	-6,4	92,2	-12,4	-1,7	-0,1	92,5	-4,1	-2,1	-1,7
Δεκ./Dec.	71,0	-13,4	-7,8	-7,8	102,3	-21,9	-3,7	-3,7	90,2	-2,7	-2,2	-2,2
2023 Ιαν./Jan.	77,1	18,8	18,8	-5,3	86,6	-25,7	-25,7	-5,3	87,6	-3,8	-3,8	-2,6
Φεβρ./Feb.	82,9	6,9	12,3	-4,6	104,2	-1,4	-14,1	-5,1	90,3	-1,0	-2,4	-2,7
Μάρτ./Mar.	93,6	22,5	15,9	-1,9	91,5	-28,5	-19,4	-9,7	90,9	2,5	-0,8	-2,2
Απρ./Apr.	93,4	9,4	14,0	1,0	89,0	9,9	-13,9	-7,7	91,8	-2,2	-1,2	-2,3
Μάιος/May	101,4	-1,1	10,2	1,2	83,7	-4,7	-12,3	-7,9	96,2	-3,4	-1,7	-2,3
Ιούν./Jun.	101,8	-8,0	6,3	-0,5	101,3	-13,8	-12,6	-10,0	103,2	-2,3	-1,8	-2,5
Ιούλ./Jul.	112,4	8,5	6,7	1,0	134,3	-11,4	-12,4	-12,2	108,5	2,4	-1,1	-2,0

Πηγή: ΕΛΣΤΑΤ / Source: ELSTAT.
(1) Βλέπε σημείωση στην προηγούμενη σελίδα. / See note on previous page.

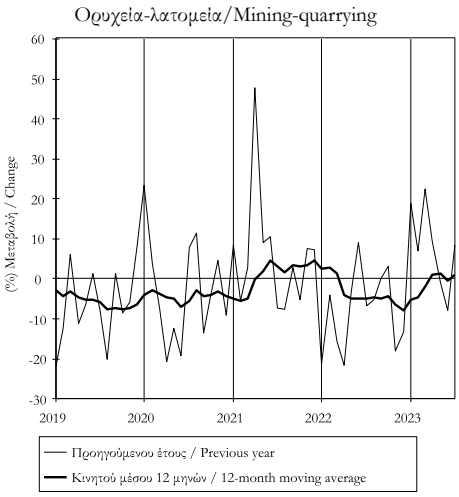

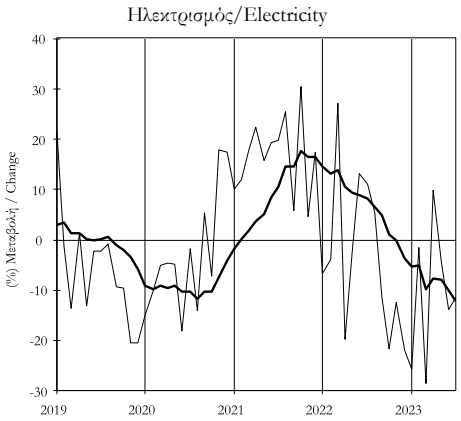

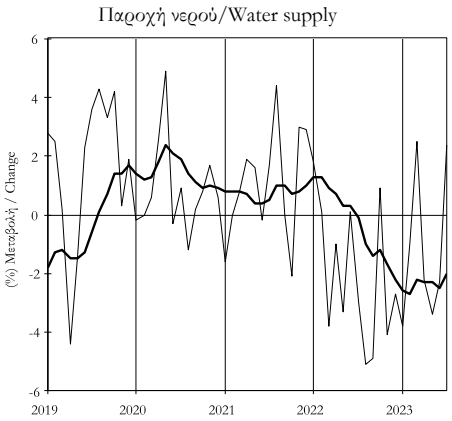

Πίνακας Ι.3.2. ΒΙΟΜΗΧΑΝΙΚΗ ΠΑΡΑΓΩΓΗ-ΒΑΣΙΚΕΣ ΟΜΑΔΕΣ ΑΓΑΘΩΝ (1)
Table I.3.2. INDUSTRIAL PRODUCTION-MAIN INDUSTRIAL GROUPINGS (1)

Περίοδος	Ενέργεια/Energy			Στάθμιση/Weight 36,8%	Ενδιάμεσα αγαθά Intermediate goods			Στάθμιση/Weight 28,0%	Κεφαλαιακά αγαθά Capital goods			Στάθμιση/Weight 8,6%
	Δείκτης	(%) Μεταβολή / Change			Δείκτης	(%) Μεταβολή / Change			Δείκτης	(%) Μεταβολή / Change		
Period	Index 2015=100	Προηγούμ. έτους Previous year	Σωρευτικής περιόδου Cumulative period	Κιν. μέσου 12 μηνών 12-month moving avg.	Index 2015=100	Προηγούμ. έτους Previous year	Σωρευτικής περιόδου Cumulative period	Κιν. μέσου 12 μηνών 12-month moving avg.	Index 2015=100	Προηγούμ. έτους Previous year	Σωρευτικής περιόδου Cumulative period	Κιν. μέσου 12 μηνών 12-month moving avg.
2018	109,3	0,1	...	...	110,7	1,2	...	...	105,6	5,8	...	...
2019	102,6	-6,1	...	...	109,9	-0,7	...	...	111,9	6,0	...	...
2020	98,1	-4,4	...	...	109,0	-0,8	...	...	112,2	0,2	...	...
2021	109,9	12,0	...	...	117,5	7,8	...	...	127,7	13,8	...	...
2022	107,1	-2,5	...	...	119,8	2,0	...	...	134,7	5,5	...	...
2022 I	109,0	2,2	2,2	10,5	118,0	4,6	4,6	8,0	112,5	2,5	2,5	13,1
II	98,1	-2,9	-0,3	7,2	128,7	4,1	4,4	4,8	139,2	3,2	2,8	6,8
III	121,7	1,6	0,4	3,8	117,8	2,6	3,8	4,5	128,9	8,5	4,7	6,0
IV	99,7	-11,1	-2,5	-2,5	114,9	-3,3	2,0	2,0	158,1	7,4	5,5	5,5
2023 I	101,2	-7,2	-7,2	-4,8	117,9	-0,1	-0,1	0,9	126,8	12,7	12,7	7,7
II	93,6	-4,5	-5,9	-5,2	126,6	-1,6	-0,9	-0,7	144,1	3,5	7,6	7,8
2022 Φεβρ./Feb.	102,4	-1,5	-2,7	10,1	122,0	9,5	5,0	8,0	118,2	12,3	4,6	15,1
Μάρτ./Mar.	113,5	13,0	2,2	10,5	127,1	3,9	4,6	8,0	136,8	-0,5	2,5	13,1
Απρ./Apr.	87,5	-14,7	-1,9	8,1	123,7	-0,5	3,2	5,5	129,6	-6,7	-0,3	9,5
Μάιος/May	93,7	-3,0	-2,1	7,1	130,2	5,2	3,6	4,7	139,4	5,2	0,9	7,4
Ιούν./Jun.	113,1	8,9	-0,3	7,2	132,3	7,8	4,4	4,8	148,8	11,4	2,8	6,8
Ιούλ./Jul.	133,9	9,2	1,3	7,0	128,0	3,5	4,2	4,8	151,5	9,8	3,9	7,0
Αύγ./Aug.	129,8	4,8	1,8	5,9	98,9	4,1	4,2	5,0	95,2	3,4	3,9	6,1
Σεπτ./Sept.	101,5	-10,1	0,4	3,8	126,4	0,7	3,8	4,5	140,1	10,7	4,7	6,0
Οκτ./Oct.	95,1	-13,3	-0,9	0,6	120,5	-3,1	3,1	3,5	140,2	10,6	5,3	6,4
Νοέμ./Nov.	98,5	-9,0	-1,7	-0,8	117,8	-3,6	2,4	2,8	143,5	6,8	5,5	6,3
Δεκ./Dec.	105,4	-11,0	-2,5	-2,5	106,3	-3,2	2,0	2,0	190,4	5,7	5,5	5,5
2023 Ιαν./Jan.	95,3	-14,4	-14,4	-3,4	106,5	1,4	1,4	2,1	97,8	18,7	18,7	6,8
Φεβρ./Feb.	108,5	5,9	-4,7	-2,8	116,9	-4,2	-1,6	1,0	131,7	11,4	14,4	6,8
Μάρτ./Mar.	99,8	-12,1	-7,2	-4,8	130,4	2,6	-0,1	0,9	150,9	10,3	12,7	7,7
Απρ./Apr.	95,0	8,6	-3,9	-3,2	123,5	-0,2	-0,1	0,9	130,5	0,7	9,4	8,4
Μάιος/May	89,3	-4,7	-4,0	-3,3	127,6	-1,9	-0,5	0,3	150,4	7,9	9,0	8,7
Ιούν./Jun.	96,6	-14,6	-5,9	-5,2	128,7	-2,7	-0,9	-0,7	151,3	1,7	7,6	7,8
Ιούλ./Jul.	124,6	-6,9	-6,1	-6,7	122,2	-4,5	-1,4	-1,4	140,0	-7,6	5,1	6,1

Πηγή: ΕΛΣΤΑΤ / Source: ELSTAT.
(1) Βλέπε σημείωση στον Πίνακα Ι.3.1. / See note in Table I.3.1.

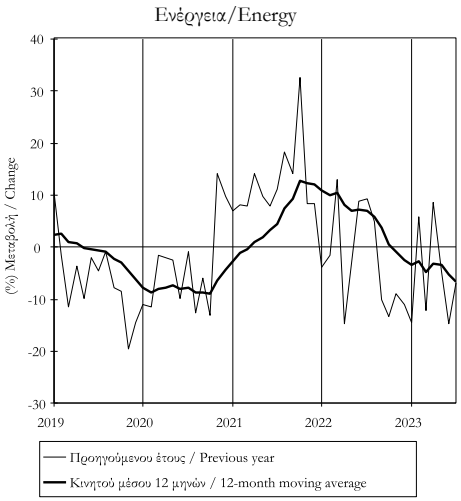

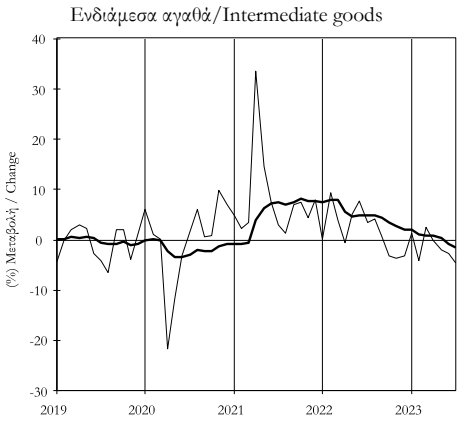

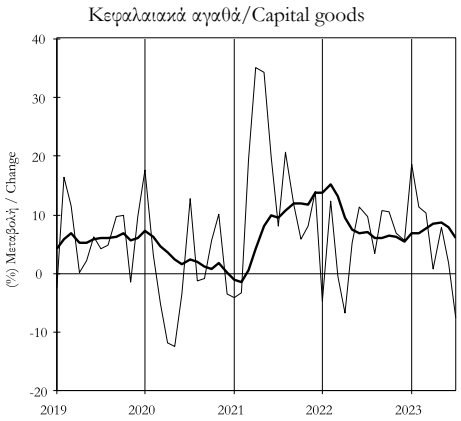

Πίνακας Ι.3.2. ΒΙΟΜΗΧΑΝΙΚΗ ΠΑΡΑΓΩΓΗ-ΒΑΣΙΚΕΣ ΟΜΑΔΕΣ ΑΓΑΘΩΝ (συνέχεια)(1)
Table I.3.2. INDUSTRIAL PRODUCTION-MAIN INDUSTRIAL GROUPINGS (continued) (1)

Περίοδος Period	Διαρκή καταναλωτικά αγαθά Durable consumer goods			Στάθμιση/Weight 2,3%	Μη Διαρκή καταναλωτικά αγαθά Non-durable consumer goods			Στάθμιση/Weight 24,3%
	Δείκτης Index 2015=100	(%) Μεταβολή / Change			Δείκτης Index 2015=100	(%) Μεταβολή / Change		
		Προηγούμενου έτους Previous year	Σωρευτικής περιόδου Cumulative period	Κινητού μέσου 12 μηνών 12-month moving average		Προηγούμενου έτους Previous year	Σωρευτικής περιόδου Cumulative period	Κινητού μέσου 12 μηνών 12-month moving average
2018	105,3	1,7	...	...	106,1	2,9	...	...
2019	107,0	1,7	...	...	110,6	4,3	...	...
2020	96,4	-9,9	...	...	110,0	-0,6	...	...
2021	113,1	17,3	...	...	119,3	8,5	...	...
2022	139,0	22,9	...	...	126,4	5,9	...	...
2022 I	106,6	29,1	29,1	25,8	119,6	7,5	7,5	9,8
II	155,4	22,2	24,9	20,6	131,0	6,7	7,0	8,3
III	132,1	16,5	22,0	22,9	131,9	4,0	6,0	7,2
IV	161,9	25,1	22,9	22,9	122,8	5,8	5,9	5,9
2023 I	119,2	11,8	11,8	19,3	132,0	10,3	10,3	6,6
II	162,7	4,7	7,6	14,1	139,0	6,1	8,1	6,5
2022 Φεβρ./Feb.	105,9	22,3	20,9	22,6	121,8	8,9	6,1	9,1
Μάρτ./Mar.	140,5	41,3	29,1	25,8	132,6	9,9	7,5	9,8
Απρ./Apr.	148,9	33,2	30,4	23,4	127,8	0,8	5,6	8,3
Μάιος/May	152,5	19,1	27,4	20,9	130,6	9,4	6,4	8,1
Ιούν./Jun.	164,7	16,3	24,9	20,6	134,7	10,0	7,0	8,3
Ιούλ./Jul.	149,6	7,1	21,7	20,8	142,3	5,5	6,8	8,0
Αύγ./Aug.	104,0	29,4	22,4	22,2	119,3	4,0	6,5	7,9
Σεπτ./Sept.	142,7	18,9	22,0	22,9	134,2	2,3	6,0	7,2
Οκτ./Oct.	156,4	24,6	22,3	23,0	124,7	3,7	5,7	6,5
Νοέμ./Nov.	150,0	19,2	22,0	22,2	124,6	6,3	5,8	6,0
Δεκ./Dec.	179,2	31,1	22,9	22,9	119,2	7,4	5,9	5,9
2023 Ιαν./Jan.	85,6	16,9	16,9	22,7	119,7	14,5	14,5	6,7
Φεβρ./Feb.	122,9	16,0	16,4	22,2	132,9	9,1	11,6	6,8
Μάρτ./Mar.	149,0	6,1	11,8	19,3	143,4	8,2	10,3	6,6
Απρ./Apr.	157,3	5,6	9,9	16,9	133,6	4,6	8,8	7,0
Μάιος/May	159,4	4,6	8,6	15,4	141,3	8,2	8,7	6,9
Ιούν./Jun.	171,4	4,0	7,6	14,1	142,0	5,4	8,1	6,5
Ιούλ./Jul.	163,2	9,1	7,9	14,3	151,7	6,6	7,9	6,6

Πηγή: ΕΛΣΤΑΤ / Source: ELSTAT.

(1) Βλέπε σημείωση στον Πίνακα Ι.3.1. / See note in Table I.3.1.

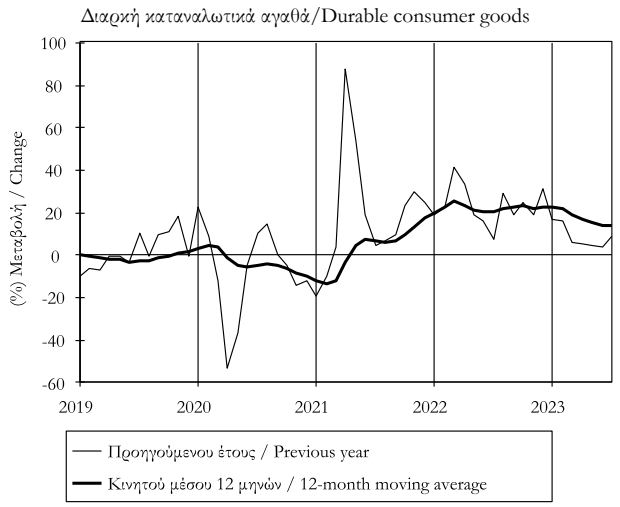

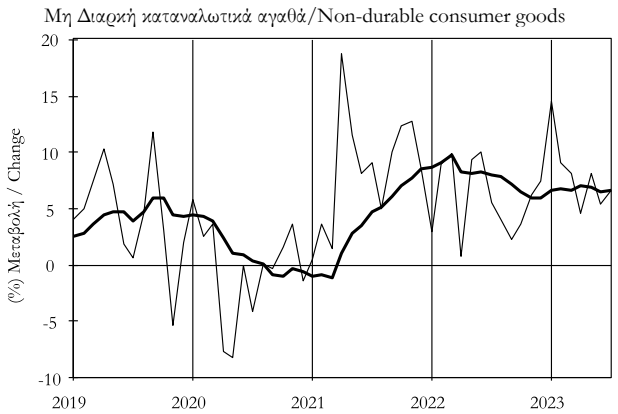

Πίνακας Ι.3.3. ΒΑΘΜΟΣ ΧΡΗΣΙΜΟΠΟΙΗΣΗΣ ΕΡΓΟΣΤΑΣΙΑΚΟΥ ΔΥΝΑΜΙΚΟΥ ΣΤΗ ΒΙΟΜΗΧΑΝΙΑ
Table I.3.3. CAPACITY UTILISATION RATE IN INDUSTRY

Περίοδος Period	Σύνολο κλάδων All branches		Κεφαλαιακά αγαθά Capital goods		Καταναλωτικά αγαθά Consumer goods		Ενδιάμεσα αγαθά Intermediate goods	
	Βαθμός (%) Rate (%)	Σωρευτική περίοδος Cumulative period	Βαθμός (%) Rate (%)	Σωρευτική περίοδος Cumulative period	Βαθμός (%) Rate (%)	Σωρευτική περίοδος Cumulative period	Βαθμός (%) Rate (%)	Σωρευτική περίοδος Cumulative period
2018	70,9	...	69,4	...	71,6	...	70,2	...
2019	71,7	...	69,8	...	72,2	...	71,5	...
2020	70,4	...	70,1	...	71,5	...	68,0	...
2021	76,2	...	74,7	...	76,9	...	75,0	...
2022	75,5	...	68,7	...	76,1	...	74,5	...
2022 I	74,8	74,8	70,8	70,8	75,1	75,1	73,9	73,9
II	77,2	76,0	63,9	67,4	78,2	76,7	76,6	75,3
III	73,9	75,3	65,1	66,6	74,9	76,1	72,3	74,3
IV	76,0	75,5	74,9	68,7	76,1	76,1	75,4	74,5
2023 I	74,2	74,2	70,3	70,3	74,1	74,1	73,8	73,8
II	73,4	73,8	65,2	67,7	78,1	76,1	69,7	71,7
2022 Μάρτ./Mar.	73,8	74,8	60,6	70,8	75,8	75,1	72,3	73,9
Απρ./Apr.	76,4	75,2	64,7	69,3	78,4	75,9	74,3	74,0
Μάιος/May	76,6	75,5	58,7	67,2	78,2	76,4	76,7	74,5
Ιούν./Jun.	78,4	76,0	68,2	67,4	78,0	76,7	78,8	75,3
Ιούλ./Jul.	75,0	75,8	67,5	67,4	79,6	77,1	70,7	74,6
Αύγ./Aug.	75,9	75,8	70,7	67,8	78,8	77,3	72,6	74,4
Σεπτ./Sept.	70,7	75,3	57,0	66,6	66,3	76,1	73,6	74,3
Οκτ./Oct.	75,8	75,3	65,3	66,5	75,3	76,0	76,6	74,5
Νοέμ./Nov.	75,6	75,3	81,3	67,8	76,8	76,1	73,6	74,4
Δεκ./Dec.	76,6	75,5	78,0	68,7	76,1	76,1	76,0	74,5
2023 Ιαν./Jan.	74,2	74,2	75,5	75,5	74,0	74,0	73,2	73,2
Φεβρ./Feb.	72,9	73,6	66,2	70,8	73,2	73,6	72,7	72,9
Μάρτ./Mar.	75,4	74,2	69,2	70,3	75,2	74,1	75,5	73,8
Απρ./Apr.	73,4	74,0	69,2	70,0	77,9	75,1	69,0	72,6
Μάιος/May	72,7	73,7	65,6	69,1	76,7	75,4	69,7	72,0
Ιούν./Jun.	74,0	73,8	60,9	67,7	79,7	76,1	70,3	71,7
Ιούλ./Jul.	76,8	74,2	75,3	68,8	75,0	76,0	78,6	72,7
Αύγ./Aug.	75,9	74,4	75,3	69,6	76,8	76,1	74,2	72,9

Πηγή: ΙΟΒΕ / Source: FEIR.

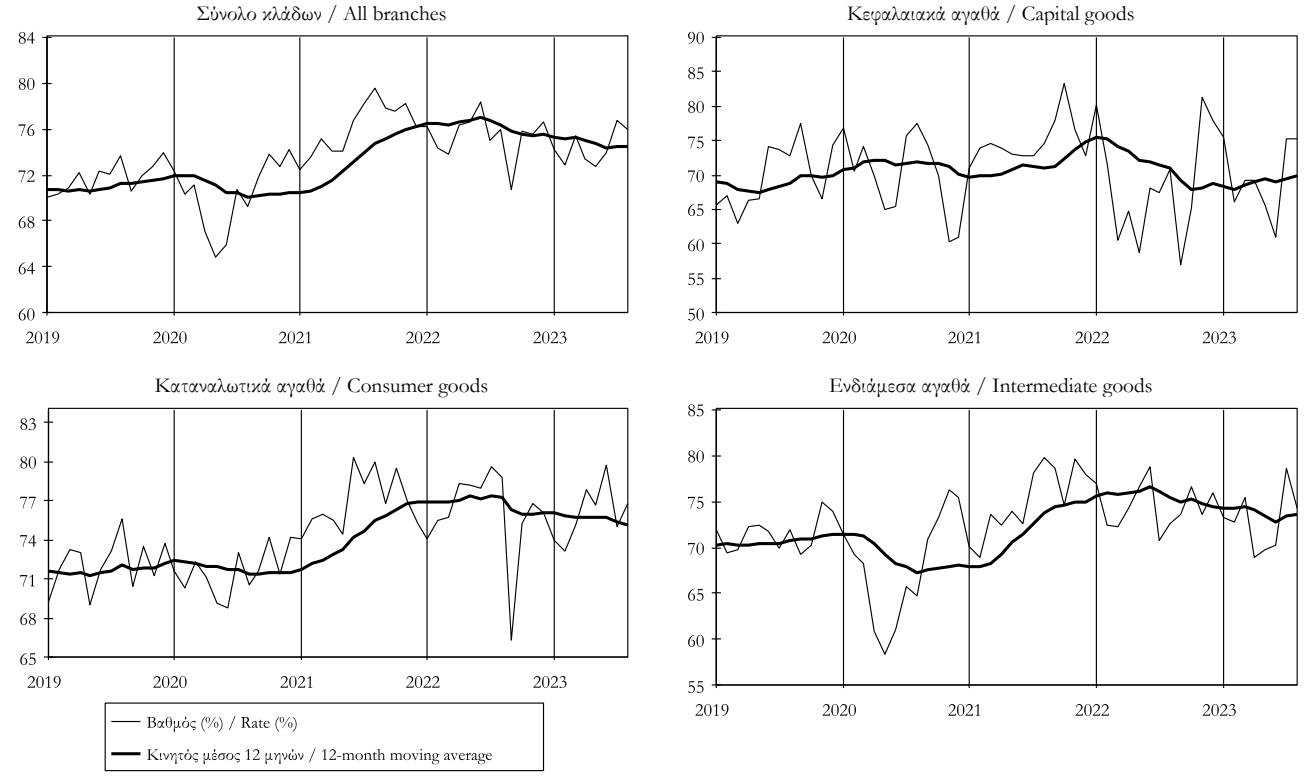

Πίνακας Ι.3.3. ΒΑΘΜΟΣ ΧΡΗΣΙΜΟΠΟΙΗΣΗΣ ΕΡΓΟΣΤΑΣΙΑΚΟΥ ΔΥΝΑΜΙΚΟΥ ΣΤΗ ΒΙΟΜΗΧΑΝΙΑ (συνέχεια)
Table I.3.3. CAPACITY UTILISATION RATE IN INDUSTRY (continued)

Περίοδος Period	Τρόφιμα-ποτά-καπνός Food-beverages-tobacco		Κλωστοϋφαντουργία Textiles		Χημικές Βιομηχανίες Chemicals		Μη μεταλλικά ορυκτά Non-metallic minerals		Βασική μεταλλουργία Basic metallurgy	
	Βαθμός (%) Rate (%)	Σωρευτική περίοδος Cumulative period	Βαθμός (%) Rate (%)	Σωρευτική περίοδος Cumulative period	Βαθμός (%) Rate (%)	Σωρευτική περίοδος Cumulative period	Βαθμός (%) Rate (%)	Σωρευτική περίοδος Cumulative period	Βαθμός (%) Rate (%)	Σωρευτική περίοδος Cumulative period
2018	73,1	...	54,7	...	68,3	...	72,0	...	76,0	...
2019	73,2	...	57,8	...	68,4	...	75,7	...	78,8	...
2020	70,8	...	41,4	...	74,2	...	69,1	...	72,5	...
2021	76,2	...	55,3	...	74,3	...	77,0	...	77,8	...
2022	75,6	...	53,1	...	77,4	...	76,5	...	80,0	...
2022 I	74,2	74,2	50,8	50,8	77,2	77,2	70,5	70,5	80,1	80,1
II	78,9	76,5	49,3	50,1	78,1	77,7	83,7	77,1	79,3	79,7
III	73,8	75,6	53,9	51,3	75,0	76,8	69,2	74,5	83,2	80,9
IV	75,5	75,6	58,4	53,1	79,4	77,4	82,5	76,5	77,3	80,0
2023 I	75,1	75,1	42,9	42,9	77,3	77,3	77,8	77,8	74,5	74,5
II	76,5	75,8	37,7	40,3	75,0	76,2	76,4	77,1	71,8	73,2
2022 Μάρτ./Mar.	73,9	74,2	51,4	50,8	76,7	77,2	74,9	70,5	77,1	80,1
Απρ./Apr.	78,7	75,3	44,4	49,2	78,2	77,5	81,6	73,3	76,8	79,3
Μάιος/May	78,8	76,0	52,2	49,8	77,0	77,4	84,4	75,5	80,3	79,5
Ιούν./Jun.	79,2	76,5	51,4	50,1	79,1	77,7	85,1	77,1	80,9	79,7
Ιούλ./Jul.	79,3	76,9	38,0	48,3	77,1	77,6	71,9	76,4	83,2	80,2
Αύγ./Aug.	78,5	77,1	40,8	47,4	77,2	77,5	72,2	75,8	83,2	80,6
Σεπτ./Sept.	63,7	75,6	82,8	51,3	70,8	76,8	63,6	74,5	83,2	80,9
Οκτ./Oct.	77,3	75,8	54,7	51,7	77,5	76,9	84,4	75,5	74,8	80,3
Νοέμ./Nov.	74,8	75,7	63,5	52,7	81,0	77,2	80,9	76,0	75,1	79,8
Δεκ./Dec.	74,4	75,6	56,8	53,1	79,7	77,4	82,1	76,5	82,1	80,0
2023 Ιαν./Jan.	74,4	74,4	51,4	51,4	77,8	77,8	73,1	73,1	72,6	72,6
Φεβρ./Feb.	74,3	74,4	43,9	47,7	75,4	76,6	76,7	74,9	75,7	74,1
Μάρτ./Mar.	76,7	75,1	33,5	42,9	78,8	77,3	83,7	77,8	75,3	74,5
Απρ./Apr.	76,7	75,5	40,4	42,3	78,1	77,5	71,1	76,1	67,3	72,7
Μάιος/May	76,4	75,7	41,7	42,2	76,6	77,4	79,7	76,8	68,0	71,8
Ιούν./Jun.	76,4	75,8	30,9	40,3	70,3	76,2	78,5	77,1	80,0	73,2
Ιούλ./Jul.	74,4	75,6	59,7	43,1	74,4	75,9	83,6	78,0	75,6	73,5
Αύγ./Aug.	75,7	75,6	42,7	43,0	77,3	76,1	83,7	78,8	75,6	73,8

Πηγή: ΙΟΒΕ / Source: FEIR.

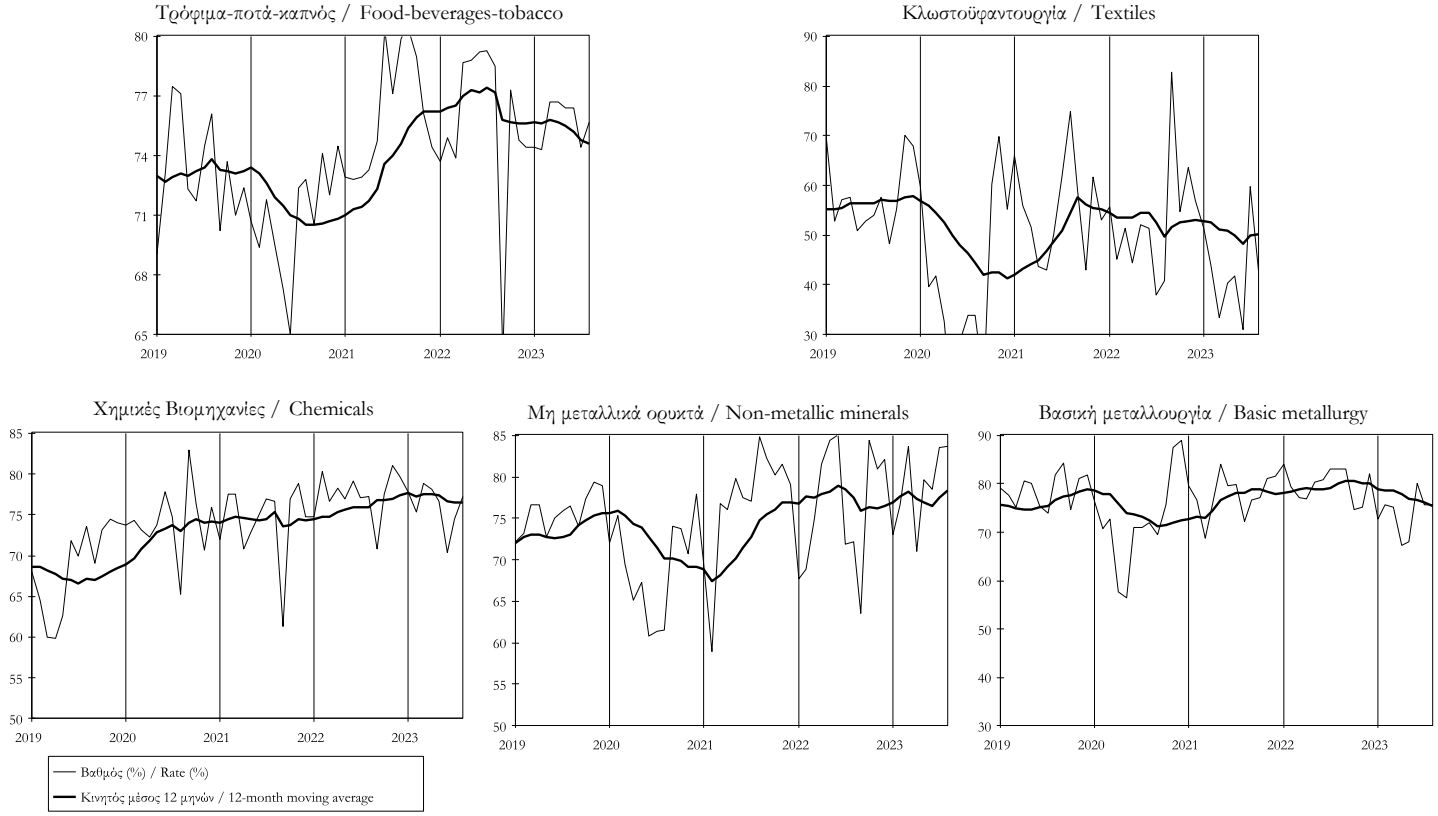

Πίνακας Ι.3.4. ΚΥΚΛΟΣ ΕΡΓΑΣΙΩΝ ΣΤΗ ΒΙΟΜΗΧΑΝΙΑ (σε τρέχουσες τιμές)
Table I.3.4. TURNOVER IN INDUSTRY (at current prices)

Περίοδος / Period	Σύνολο αγοράς / Total market				Εγχώρια αγορά / Domestic market				Εξωτερική αγορά / Non-domestic market			
	Δείκτης Index 2015=100	(%) Μεταβολή / Change: Προηγούμ. έτους Previous year	Σωρευτικής περιόδου Cumulative period	Κιν. μέσου 12 μηνών 12-month moving avg.	Δείκτης Index 2015=100	(%) Μεταβολή / Change: Προηγούμ. έτους Previous year	Σωρευτικής περιόδου Cumulative period	Κιν. μέσου 12 μηνών 12-month moving avg.	Δείκτης Index 2015=100	(%) Μεταβολή / Change: Προηγούμ. έτους Previous year	Σωρευτικής περιόδου Cumulative period	Κιν. μέσου 12 μηνών 12-month moving avg.
2018	114,7	9,8	...	...	109,6	8,0	...	...	124,9	13,1	...	...
2019	114,1	-0,5	...	...	110,6	0,9	...	...	121,1	-3,1	...	...
2020	100,3	-12,1	...	...	97,3	-12,1	...	...	106,3	-12,2	...	...
2021	126,3	25,9	...	...	115,8	19,0	...	...	147,0	38,3	...	...
2022	168,1	33,1	...	...	157,2	35,8	...	...	189,5	29,0	...	...
2022 I	140,6	36,5	36,5	34,9	129,0	37,9	37,9	29,5	163,6	34,4	34,4	44,3
II	181,0	43,6	40,4	37,1	167,0	45,2	42,0	34,1	208,6	41,1	38,1	42,1
III	179,0	34,5	38,3	37,4	169,9	37,3	40,2	36,9	196,9	30,1	35,2	38,3
IV	171,6	20,0	33,1	33,1	162,7	24,4	35,8	35,8	189,1	13,2	29,0	29,0
2023 I	155,2	10,3	10,3	26,5	138,8	7,6	7,6	28,1	187,4	14,5	14,5	24,2
II	157,6	-12,9	-2,8	11,0	153,8	-7,9	-1,1	13,6	165,0	-20,9	-5,3	6,9
2022 Ιαν./Jan.	118,8	36,4	36,4	29,9	105,7	30,9	30,9	22,9	144,6	45,2	45,2	42,3
Φεβρ./Feb.	136,0	34,4	35,4	33,1	128,6	38,6	35,0	26,6	150,6	28,1	35,9	44,6
Μάρτ./Mar.	167,1	38,4	36,5	34,9	152,7	42,7	37,9	29,5	195,6	32,2	34,4	44,3
Απρ./Apr.	163,5	34,1	35,8	33,7	149,6	34,4	36,9	28,7	191,1	33,6	34,2	42,1
Μάιος/May	184,1	54,0	39,8	35,3	166,1	56,9	41,2	31,5	219,5	49,9	37,7	41,7
Ιούν./Jun.	195,4	43,1	40,4	37,1	185,4	45,0	42,0	34,1	215,2	39,9	38,1	42,1
Ιούλ./Jul.	193,5	39,2	40,2	38,3	179,2	39,5	41,5	36,0	221,7	38,7	38,2	42,2
Αύγ./Aug.	164,5	42,6	40,5	39,1	153,4	37,9	41,1	36,7	186,5	50,9	39,6	43,1
Σεπτ./Sept.	179,0	23,6	38,3	37,4	177,2	34,5	40,2	36,9	182,5	7,0	35,2	38,3
Οκτ./Oct.	174,3	25,4	36,8	36,0	162,3	28,7	38,9	36,6	197,9	20,5	33,5	35,0
Νοέμ./Nov.	171,5	18,2	34,8	33,9	162,3	22,0	37,1	35,3	189,8	12,4	31,3	31,7
Δεκ./Dec.	169,0	16,7	33,1	33,1	163,6	23,0	35,8	35,8	179,6	6,8	29,0	29,0
2023 Ιαν./Jan.	142,8	20,2	20,2	31,9	124,7	18,0	18,0	34,7	178,5	23,4	23,4	27,6
Φεβρ./Feb.	150,1	10,3	14,9	29,9	134,7	4,8	10,7	31,8	180,2	19,7	21,5	27,0
Μάρτ./Mar.	172,7	3,3	10,3	26,5	157,0	2,9	7,6	28,1	203,4	4,0	14,5	24,2
Απρ./Apr.	151,6	-7,3	5,4	22,7	145,6	-2,6	4,8	24,6	163,4	-14,5	6,4	19,7
Μάιος/May	159,3	-13,5	0,9	16,7	155,0	-6,7	2,1	19,2	167,7	-23,6	-0,9	12,7
Ιούν./Jun.	161,8	-17,2	-2,8	11,0	160,8	-13,3	-1,1	13,6	163,9	-23,8	-5,3	6,9

Πηγή: ΕΛΣΤΑΤ / Source: ELSTAT.

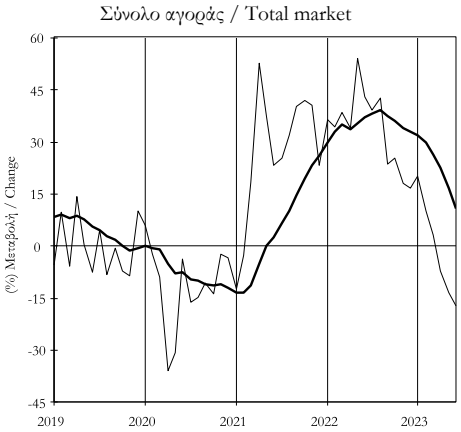

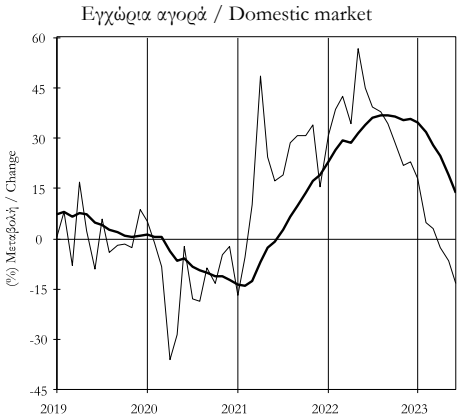

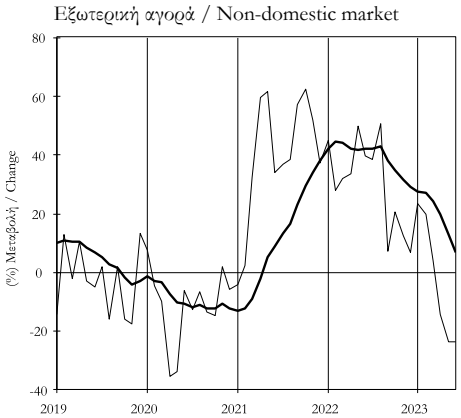

Προηγούμενου έτους / Previous year
Κινητού μέσου 12 μηνών / 12-month moving average

Πίνακας Ι.3.4. ΚΥΚΛΟΣ ΕΡΓΑΣΙΩΝ ΣΤΗ ΒΙΟΜΗΧΑΝΙΑ (σε τρέχουσες τιμές) (συνέχεια)
Table I.3.4. TURNOVER IN INDUSTRY (at current prices) (continued)

Περίοδος Period	Εξωτερική αγορά: ζώνη ευρώ Non-domestic market: euro area				Εξωτερική αγορά: εκτός ζώνης ευρώ Non-domestic market: non-euro area			
	Δείκτης Index 2015=100	(%) Μεταβολή / Change			Δείκτης Index 2015=100	(%) Μεταβολή / Change		
		Προηγούμενου έτους Previous year	Σωρευτικής περιόδου Cumulative period	Κινητού μέσου 12 μηνών 12-month moving average		Προηγούμενου έτους Previous year	Σωρευτικής περιόδου Cumulative period	Κινητού μέσου 12 μηνών 12-month moving average
2018	120,9	11,5	...	...	127,1	13,9	...	...
2019	121,8	0,8	...	...	120,7	-5,0	...	...
2020	113,9	-6,5	...	...	102,2	-15,3	...	...
2021	149,1	30,9	...	...	145,8	42,7	...	...
2022	197,1	32,2	...	...	185,5	27,2	...	...
2022 I	185,6	44,7	44,7	41,7	151,9	28,5	28,5	45,7
II	215,1	33,7	38,5	39,7	205,1	45,7	37,8	43,4
III	193,1	33,4	36,8	39,2	198,8	28,5	34,4	37,7
IV	194,6	19,8	32,2	32,2	186,2	9,8	27,2	27,2
2023 I	218,1	17,5	17,5	25,6	171,1	12,6	12,6	23,4
II	200,6	-6,7	4,5	13,9	146,1	-28,8	-11,2	3,1
2022 Ιαν./Jan.	156,9	44,6	44,6	35,1	138,2	45,5	45,5	46,6
Φεβρ./Feb.	173,5	34,2	38,9	37,4	138,4	24,3	34,1	48,9
Μάρτ./Mar.	226,5	54,0	44,7	41,7	179,2	20,8	28,5	45,7
Απρ./Apr.	191,6	23,0	38,4	39,5	190,8	40,0	31,7	43,7
Μάιος/May	235,0	45,1	40,0	39,1	211,2	52,8	36,3	43,2
Ιούν./Jun.	218,8	32,5	38,5	39,7	213,2	44,2	37,8	43,4
Ιούλ./Jul.	208,9	27,0	36,7	38,7	228,4	45,2	39,1	44,1
Αύγ./Aug.	186,7	74,3	40,2	42,3	186,4	40,8	39,3	43,5
Σεπτ./Sept.	183,9	12,9	36,8	39,2	181,7	4,1	34,4	37,7
Οκτ./Oct.	216,5	26,8	35,7	36,6	188,0	16,9	32,3	34,2
Νοέμ./Nov.	197,5	15,2	33,5	33,5	185,7	10,9	30,1	30,8
Δεκ./Dec.	169,7	17,1	32,2	32,2	184,9	2,4	27,2	27,2
2023 Ιαν./Jan.	186,8	19,1	19,1	30,3	174,1	26,0	26,0	26,2
Φεβρ./Feb.	222,2	28,1	23,8	29,9	157,9	14,1	20,0	25,3
Μάρτ./Mar.	245,3	8,3	17,5	25,6	181,2	1,1	12,6	23,4
Απρ./Apr.	185,1	-3,4	12,2	23,0	151,9	-20,4	2,9	17,8
Μάιος/May	209,9	-10,7	6,7	17,5	145,3	-31,2	-5,5	10,1
Ιούν./Jun.	206,8	-5,5	4,5	13,9	141,1	-33,8	-11,2	3,1

Πηγή: ΕΛΣΤΑΤ / Source: ELSTAT.

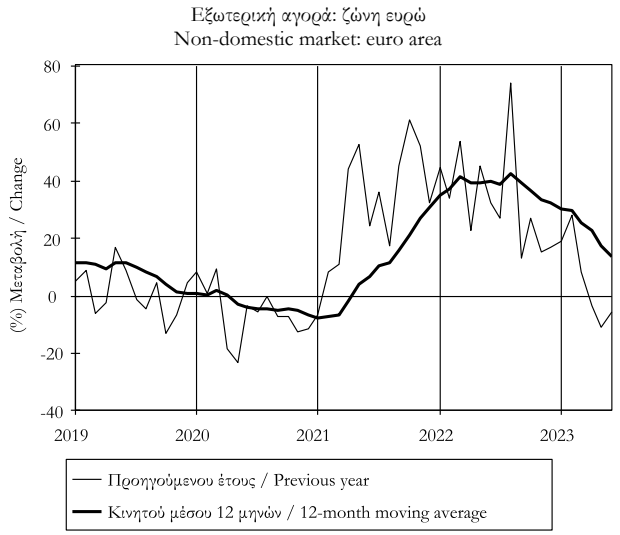

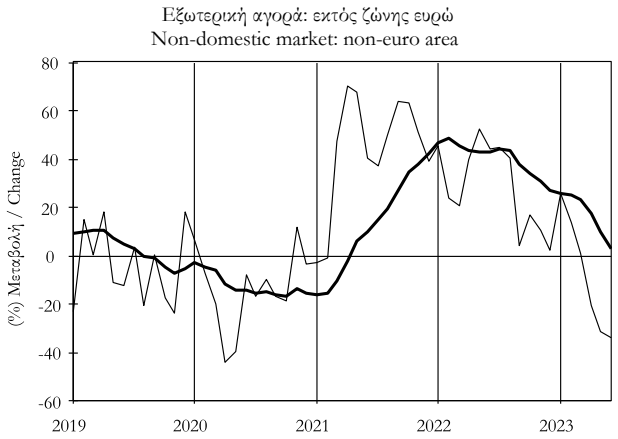

Πίνακας Ι.4.1. ΚΥΚΛΟΣ ΕΡΓΑΣΙΩΝ ΣΤΗΝ ΕΜΠΟΡΙΑ ΑΥΤΟΚΙΝΗΤΩΝ-ΜΟΤΟΣΙΚΛΕΤΩΝ ΚΑΙ ΣΤΟ ΧΟΝΔΡΙΚΟ ΕΜΠΟΡΙΟ (σε τρέχουσες τιμές)

Table I.4.1. TURNOVER IN MOTOR TRADES AND WHOLESALE TRADE (at current prices)

Περίοδος Period	Εμπορία αυτοκινήτων-μοτοσικλετών (1) Motor trades (1)				Χονδρικό εμπόριο (2) Wholesale trade (2)			
	Δείκτης Index 2015=100	(%) Μεταβολή / Change Προηγούμενου έτους Previous year	Σωρευτικής περιόδου Cumulative period	Κινητού μέσου 12 μηνών 12-month moving average	Δείκτης Index 2015=100	(%) Μεταβολή / Change Προηγούμενου έτους Previous year	Σωρευτικής περιόδου Cumulative period	Κινητού μέσου 12 μηνών 12-month moving average
2017	113,9	6,3	...	...	102,0	3,7	...	...
2018	126,2	10,8	...	...	109,0	6,8	...	...
2019	136,8	8,4	...	...	107,2	-1,6	...	...
2020	119,1	-13,0	...	...	95,5	-10,8	...	...
2021	153,7	29,0	...	...	116,7	22,1	...	...
2022	178,0	15,8	...	...	141,8	21,5	...	...
2021 I	135,9	17,6	17,6	-8,0	99,4	0,1	0,1	-10,4
II	170,1	71,4	42,5	16,7	117,3	32,4	15,3	1,8
III	156,9	19,2	33,6	22,4	122,9	27,3	19,4	11,6
IV	151,9	16,8	29,0	29,0	127,1	30,0	22,1	22,1
2022 I	147,0	8,2	8,2	26,0	121,1	21,9	21,9	27,8
II	191,2	12,4	10,5	14,0	144,8	23,4	22,7	25,5
III	187,1	19,2	13,5	14,2	156,9	27,7	24,5	25,7
IV	186,9	23,0	15,8	15,8	144,4	13,7	21,5	21,5
2023 I	203,6	38,5	38,5	22,8	129,5	6,9	6,9	17,9
II	225,5	18,0	26,9	24,1	142,4	-1,7	2,2	11,1
2022 Απρ./Apr.	174	12,1	9,3	17,9	132,4	14,7	19,9	24,2
Μάιος/May	201	22,0	12,1	15,5	144,0	29,4	21,9	24,6
Ιούν./Jun.	199	4,4	10,5	13,1	158,1	26,1	22,7	24,6
Ιούλ./Jul.	201	13,2	11,0	12,9	160,4	19,6	22,2	24,3
Αύγ./Aug.	172	27,3	12,8	13,5	155,2	39,7	24,3	25,5
Σεπτ./Sept.	188	19,0	13,5	14,1	155,2	25,6	24,5	25,7
Οκτ./Oct.	181	20,9	14,2	14,9	142,2	19,2	23,9	25,2
Νοέμ./Nov.	191	23,2	15,0	14,9	139,9	9,1	22,4	22,9
Δεκ./Dec.	189	24,9	15,8	15,8	151,1	13,0	21,5	21,5
2023 Ιαν./Jan.	183	44,6	44,6	19,0	121,7	16,8	16,8	21,7
Φεβρ./Feb.	185	20,2	31,2	19,0	118,7	-1,0	7,3	19,4
Μάρτ./Mar.	243	51,3	38,5	22,8	148,0	6,3	6,9	17,9
Απρ./Apr.	195	12,3	31,1	22,7	132,6	0,2	5,1	16,5
Μάιος/May	238	18,6	28,0	22,4	143,0	-0,7	3,8	13,9
Ιούν./Jun.	244	22,3	26,9	24,1	151,7	-4,0	2,2	11,1

Πηγή: ΕΛΣΤΑΤ / Source: ELSTAT.

(1) Κλάδος 45, NACE Αναθ.2, Κανονισμός (ΕΚ) 1893/2006./Branch 45, NACE Rev.2, Regulation (EK) 1893/2006.

(2) Κλάδος 46, NACE Αναθ.2, Κανονισμός (ΕΚ) 1893/2006./Branch 46, NACE Rev.2, Regulation (EK) 1893/2006.

Εμπορία αυτοκινήτων-μοτοσικλετών/Motor trades

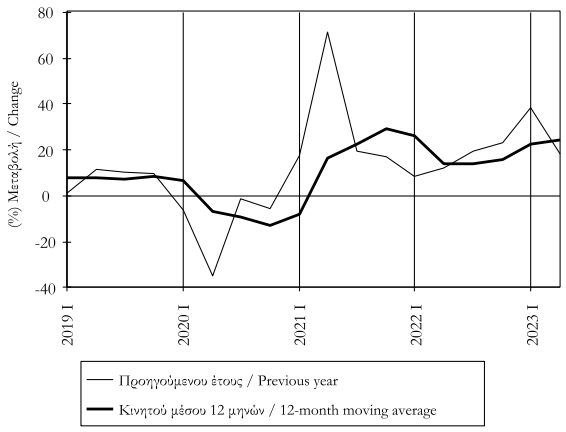

Χονδρικό εμπόριο/Wholesale trade

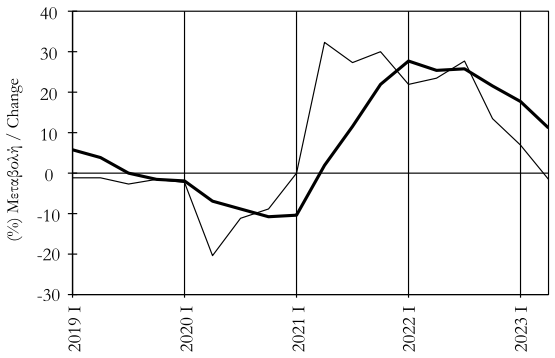

Πίνακας Ι.4.2. ΕΠΙΒΑΤΙΚΗ ΚΙΝΗΣΗ
Table I.4.2. PASSENGERS

Περίοδος Period	Επιβάτες ΔΑΑ-Σύνολο Passengers AIA-Total				Επιβάτες ΔΑΑ-Εξωτερικού Passengers AIA-International				Επιβατική κίνηση ΟΛΠ Passengers PAP			
	Χιλιάδες άτομα Thousands	(%) Μεταβολή / Change			Χιλιάδες άτομα Thousands	(%) Μεταβολή / Change			Χιλιάδες άτομα Thousands	(%) Μεταβολή / Change		
		Προηγούμ. έτους Previous year	Σωρευτικής περιόδου Cumulative period	Κιν. μέσου 12 μηνών 12-month moving avg.		Προηγούμ. έτους Previous year	Σωρευτικής περιόδου Cumulative period	Κιν. μέσου 12 μηνών 12-month moving avg.		Προηγούμ. έτους Previous year	Σωρευτικής περιόδου Cumulative period	Κιν. μέσου 12 μηνών 12-month moving avg.
2017	21737,8	8,6	...	...	14415,4	12,0	...	...	10164,5	4,1	...	...
2018	24135,7	11,0	...	...	16405,2	13,8	...	...	10387,5	2,2	...	...
2019	25574,0	6,0	...	...	17823,0	8,6	...	...	11292,0	8,7	...	...
2020	8078,4	-68,4	...	...	5062,4	-71,6	...	...	4599,9	-59,3	...	...
2021	12345,5	52,8	...	...	7737,6	52,8	...	...	6195,0	34,7	...	...
2022	22728,7	84,1	...	...	15342,8	98,3	...	...	9015,2	45,5	...	...
2022 II	6178,8	210,0	236,8	172,6	4167,8	277,3	312,6	211,1	2345,7	108,3	118,8	72,9
III	8275,4	44,2	105,3	120,3	5629,7	51,8	124,9	139,7	4389,6	20,6	48,1	52,9
IV	5476,3	38,9	84,1	84,1	3757,6	45,3	98,3	98,3	1529,5	34,1	45,5	45,5
2023 I	4476,1	60,0	60,0	68,6	3050,2	70,6	70,6	80,8	990,9	32,1	32,1	39,1
II	7599,9	23,0	34,5	38,4	5204,2	24,9	38,6	44,0	2810,9	19,8	22,8	23,4
2022 Μάρτ./Mar.	1188,8	394,0	316,5	174,4	786,4	555,5	427,8	207,3	307,5	194,4	159,6	66,1
Απρ./Apr.	1685,9	430,2	353,0	184,5	1137,2	616,1	487,9	224,1	680,6	324,3	218,3	73,6
Μάιος/May	2056,9	255,0	316,8	185,6	1385,3	355,1	437,5	229,3	702,0	119,7	177,3	74,4
Ιούν./Jun.	2436,1	122,3	236,8	172,6	1645,3	156,5	312,6	211,1	963,2	49,1	118,8	72,9
Ιούλ./Jul.	2836,6	52,9	161,3	151,6	1923,8	63,2	200,5	181,1	1541,6	22,7	73,6	65,4
Αύγ./Aug.	2854,2	35,2	121,2	133,9	1944,5	41,7	145,9	157,1	1802,9	14,3	51,6	57,9
Σεπτ./Sept.	2584,6	45,9	105,3	120,3	1761,4	52,3	124,9	139,7	1045,1	29,8	48,1	52,9
Οκτ./Oct.	2290,9	41,6	95,0	107,9	1590,8	46,4	111,2	124,2	724,7	39,2	47,3	51,9
Νοέμ./Nov.	1596,9	31,1	88,1	93,9	1079,5	35,0	102,6	108,3	421,2	27,9	46,2	48,6
Δεκ./Dec.	1588,5	43,5	84,1	84,1	1087,3	55,2	98,3	98,3	383,6	32,1	45,5	45,5
2023 Ιαν./Jan.	1447,5	87,2	87,2	81,6	989,8	103,4	103,4	95,6	325,5	44,5	44,5	44,3
Φεβρ./Feb.	1358,0	62,4	74,3	76,9	916,8	78,1	90,4	90,7	273,9	25,9	35,4	42,1
Μάρτ./Mar.	1670,6	40,5	60,0	68,6	1143,6	45,4	70,6	80,8	391,4	27,3	32,1	39,1
Απρ./Apr.	2138,0	26,8	47,5	56,9	1477,0	29,9	54,8	66,7	808,8	18,8	25,8	30,8
Μάιος/May	2538,7	23,4	39,9	46,3	1729,0	24,8	45,1	53,7	837,7	19,3	23,7	25,9
Ιούν./Jun.	2923,2	20,0	34,5	38,4	1998,2	21,5	38,6	44,0	1164,4	20,9	22,8	23,4
Ιούλ./Jul.	3297,0	16,2	30,1	33,9	2267,8	17,9	33,5	38,4	...	...	...	...
Αύγ./Aug.	3295,4	15,5	27,3	31,1	2274,5	17,0	30,3	35,0	...	...	...	...

Πηγή: Διεθνής Αερολιμένας Αθηνών (ΔΑΑ) / Source: Athens International Airport (AIA)

Πηγή: ΟΛΠ / Source: PAP

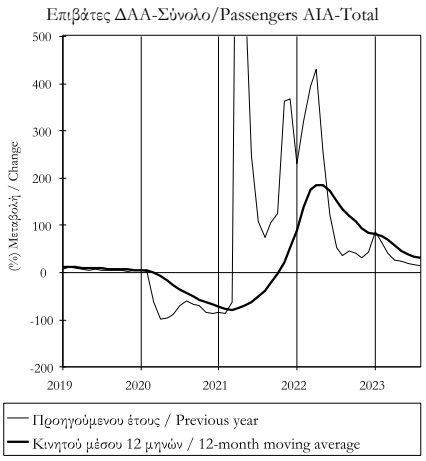

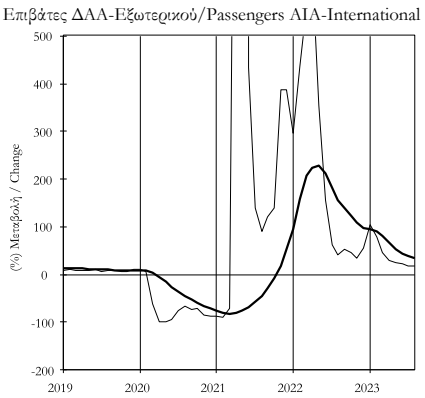

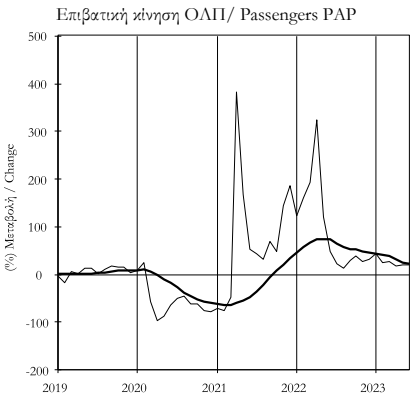

Πίνακας Ι.4.2. ΕΠΙΒΑΤΙΚΗ ΚΙΝΗΣΗ (συνέχεια)
Table I.4.2. PASSENGERS (continued)

Περίοδος Period	Επιβάτες Aegean Airlines-Σύνολο (1) Passengers Aegean Airlines-Total (1)				Επιβάτες Aegean Airlines-Εξωτερικού (1) Passengers Aegean Airlines-International (1)			
	Χιλιάδες άτομα Thousands	(%) Μεταβολή / Change			Χιλιάδες άτομα Thousands	(%) Μεταβολή / Change		
		Προηγούμενου έτους Previous year	Σωρευτικής περιόδου Cumulative period	Κινητού μέσου 12 μηνών 12-month moving average		Προηγούμενου έτους Previous year	Σωρευτικής περιόδου Cumulative period	Κινητού μέσου 12 μηνών 12-month moving average
2017	13216,6	6,0	...	...	7313,9	8,5	...	...
2018	13971,4	5,7	...	...	7849,1	7,3	...	...
2019	14990,7	7,3	...	...	8693,6	10,8	...	...
2020	5177,5	-65,5	...	...	2508,0	-71,2	...	...
2021	7193,5	38,9	...	...	3746,7	49,4	...	...
2022	12465,2	73,3	...	...	7336,4	95,8	...	...
2017 III	4665,9	1,9	4,2	5,3	2629,5	1,2	7,5	9,5
IV	2995,8	12,9	6,0	6,0	1662,5	12,2	8,5	8,5
2018 I	2368,6	12,5	12,5	7,3	1291,5	15,9	15,9	8,6
II	3566,8	3,4	6,9	6,3	1985,0	4,1	8,4	6,6
III	4891,8	4,8	5,9	7,4	2758,1	4,9	6,8	7,9
IV	3144,2	5,0	5,7	5,7	1814,5	9,1	7,3	7,3
2019 I	2524,8	6,6	6,6	4,8	1404,7	8,8	8,8	6,3
II	3925,9	10,1	8,7	6,5	2278,8	14,8	12,4	9,1
III	5181,0	5,9	7,4	6,9	3043,8	10,4	11,5	11,0
IV	3358,9	6,8	7,3	7,3	1966,3	8,4	10,8	10,8
2020 I	2134,7	-15,5	-15,5	3,3	1152,9	-17,9	-17,9	6,0
II	328,0	-91,6	-61,8	-24,1	85,4	-96,3	-66,4	-24,3
III	1948,1	-62,4	-62,1	-47,4	881,3	-71,0	-68,5	-52,2
IV	766,7	-77,2	-65,5	-65,5	388,4	-80,2	-71,2	-71,2
2021 I	459,7	-78,5	-78,5	-76,0	208,6	-81,9	-81,9	-81,5
II	1190,2	262,8	-33,0	-60,3	523,4	513,3	-40,9	-68,0
III	3317,6	70,3	12,6	-26,2	1790,6	103,2	19,0	-28,8
IV	2226,0	190,3	38,9	38,9	1224,1	215,1	49,4	49,4
2022 I	1502,0	226,7	226,7	135,1	785,3	276,5	276,5	176,5
II	3227,8	171,2	186,7	135,4	1833,9	250,3	257,8	181,4
III	4666,0	40,6	89,1	102,7	2834,2	58,3	116,2	129,4
IV	3069,3	37,9	73,3	73,3	1883,1	53,8	95,8	95,8
2023 I	2580,8	71,8	71,8	64,5	1552,8	97,7	97,7	87,4
II	4123,0	27,7	41,7	40,5	2436,3	32,8	52,3	54,5

Πηγή: Aegean Airlines/Source : Aegean Airlines.
(1) Περιλαμβάνονται και οι ναυλωμένες πτήσεις./ Charter flights are included.

Επιβάτες Aegean Airlines-Σύνολο/Passengers Aegean Airlines-Total

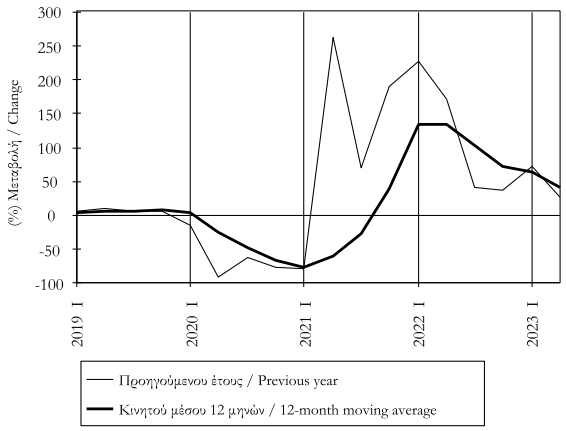

Επιβάτες Aegean Airlines-Εξωτερικού/ Passengers Aegean Airlines-International

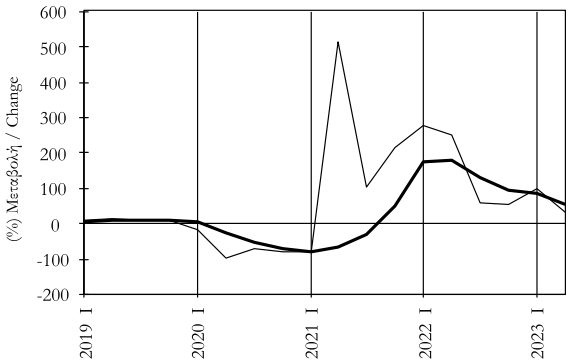

Πίνακας Ι.4.3. ΜΕΤΑΦΟΡΕΣ ΕΜΠΟΡΕΥΜΑΤΩΝ
Table I.4.3. FREIGHT MOVED

Περίοδος Period	Χιλιομετρικοί τόνοι εμπορευμάτων Hellenic Train Freight Ton-Km Hellenic Train				Διακίνηση εμπορευμάτων ΟΛΠ (μετρικοί τόνοι) Freight Moved PAP (Metric Tons)			
	Εκατομμύρια Million	(%) Μεταβολή / Change			Χιλιάδες Thousands	(%) Μεταβολή / Change		
		Προηγούμενου έτους Previous year	Σωρευτικής περιόδου Cumulative period	Κινητού μέσου 12 μηνών 12-month moving average		Προηγούμενου έτους Previous year	Σωρευτικής περιόδου Cumulative period	Κινητού μέσου 12 μηνών 12-month moving average
2017	357,6	41,1	...	...	12946,0	24,2	...	...
2018	407,8	14,0	...	...	13307,0	2,8	...	...
2019	490,6	20,3	...	...	12660,0	-4,9	...	...
2020	555,0	13,1	...	...	12244,0	-3,3	...	...
2021	578,2	4,2	...	...	13936,0	13,8	...	...
2022	457,6	-20,9	...	...	14367,0	3,1	...	...
2022 I	124,1	-5,2	-5,2	-0,2	3334,0	3,7	3,7	15,7
II	110,5	-29,0	-18,1	-11,8	4010,0	10,9	7,5	11,5
III	109,9	-29,6	-22,2	-20,0	3769,0	-2,2	4,0	3,5
IV	113,2	-16,5	-20,9	-20,9	3254,0	0,1	3,1	3,1
2023 I	58,1	-53,2	-53,2	-31,5	3220,0	-3,4	-3,4	1,4
II	...	...	...	...	3696,0	-7,8	-5,8	-3,5
2022 Ιαν./Jan.	45,6	13,6	13,6	5,1	1107,0	10,0	10,0	15,5
Φεβρ./Feb.	36,4	-12,4	0,4	3,6	1068,0	-0,3	4,7	15,6
Μάρτ./Mar.	42,1	-14,5	-5,2	-0,2	1159,0	1,8	3,7	15,7
Απρ./Apr.	31,0	-37,5	-14,1	-4,3	1243,0	2,6	3,4	13,1
Μάιος/May	40,4	-20,9	-15,6	-7,3	1443,0	22,6	7,4	13,6
Ιούν./Jun.	39,0	-28,9	-18,1	-11,8	1324,0	7,8	7,5	11,5
Ιούλ./Jul.	31,3	-43,9	-22,3	-16,5	1366,0	4,0	6,9	9,9
Αύγ./Aug.	37,9	-24,9	-22,7	-18,5	1264,0	-3,1	5,5	6,6
Σεπτ./Sept.	40,6	-18,4	-22,2	-20,0	1139,0	-7,7	4,0	3,5
Οκτ./Oct.	41,0	2,9	-20,1	-18,0	1047,0	-2,4	3,4	3,0
Νοέμ./Nov.	36,7	-25,9	-20,6	-19,9	1134,0	3,1	3,4	3,1
Δεκ./Dec.	35,4	-23,3	-20,9	-20,9	1073,0	-0,6	3,1	3,1
2023 Ιαν./Jan.	30,5	-33,2	-33,2	-24,2	1032,0	-6,8	-6,8	1,8
Φεβρ./Feb.	26,1	-28,3	-31,0	-25,3	956,0	-10,5	-8,6	1,0
Μάρτ./Mar.	1,5	-96,4	-53,2	-31,5	1232,0	6,3	-3,4	1,4
Απρ./Apr.	15,2	-50,9	-52,7	-32,0	1215,0	-2,3	-3,1	1,0
Μάιος/May	28,6	-29,2	-47,9	-32,8	1260,0	-12,7	-5,4	-2,2
Ιούν./Jun.	...	...	...	...	1221,0	-7,8	-5,8	-3,5

Πηγή: Hellenic Train / Source: Hellenic Train

Πηγή:ΟΛΠ / Source: PAP

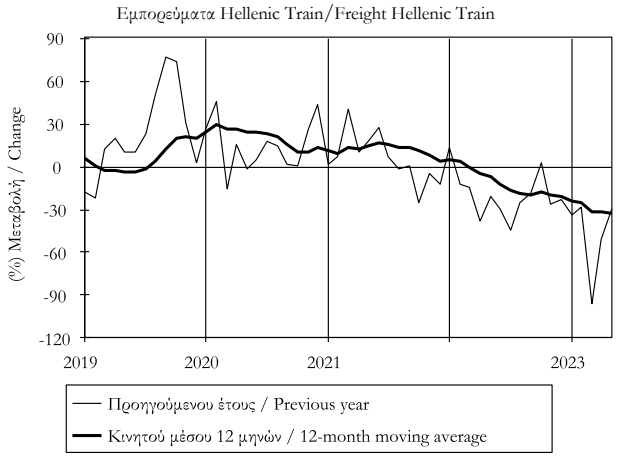

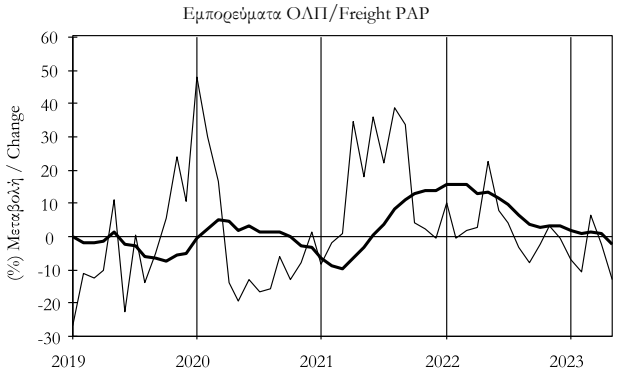

Πίνακας Ι.4.4. ΚΥΚΛΟΣ ΕΡΓΑΣΙΩΝ ΣΤΙΣ ΜΕΤΑΦΟΡΕΣ (σε τρέχουσες τιμές)
Table I.4.4. TURNOVER IN THE TRANSPORT SECTOR (at current prices)

Περίοδος Period	Χερσαίες μεταφορές (1) Land transport (1)				Θαλάσσιες και ακτοπλοϊκές μεταφορές (2) Water transport (2)			
	Δείκτης Index 2015=100	(%) Μεταβολή / Change Προηγούμενου έτους Previous year	Σωρευτικής περιόδου Cumulative period	Κινητού μέσου 12 μηνών 12-month moving average	Δείκτης Index 2015=100	(%) Μεταβολή / Change Προηγούμενου έτους Previous year	Σωρευτικής περιόδου Cumulative period	Κινητού μέσου 12 μηνών 12-month moving average
2017	108,3	10,9	...	...	86,4	-9,5	...	...
2018	107,1	-1,1	...	...	86,1	-0,2	...	...
2019	108,1	1,0	...	...	91,6	6,3	...	...
2020	88,8	-17,8	...	...	67,9	-25,8	...	...
2021	98,3	10,6	...	...	72,2	6,3	...	...
2022	119,2	21,3	...	...	96,0	32,9	...	...
2017 II	108,1	10,7	9,4	4,2	87,0	-11,4	-12,1	-8,1
III	109,5	13,0	10,6	7,0	136,1	-10,1	-11,1	-11,2
IV	116,3	11,7	10,9	10,9	66,9	-2,2	-9,5	-9,5
2018 I	98,4	-1,1	-1,1	8,6	55,5	0,3	0,3	-7,4
II	106,1	-1,8	-1,5	5,3	94,0	8,0	5,0	-2,7
III	110,3	0,7	-0,7	2,4	120,6	-11,4	-3,0	-2,8
IV	113,6	-2,3	-1,1	-1,1	74,5	11,3	-0,2	-0,2
2019 I	99,0	0,6	0,6	-0,8	67,7	22,0	22,0	3,2
II	109,0	2,8	1,7	0,4	96,0	2,1	9,5	1,8
III	114,7	4,0	2,5	1,2	121,9	1,1	5,7	6,8
IV	109,8	-3,3	1,0	1,0	80,8	8,5	6,3	6,3
2020 I	91,7	-7,4	-7,4	-0,9	65,3	-3,5	-3,5	2,0
II	78,6	-27,9	-18,1	-8,6	58,9	-38,6	-24,1	-8,9
III	89,3	-22,1	-19,6	-15,3	85,9	-29,5	-26,4	-19,2
IV	95,7	-12,8	-17,8	-17,8	61,6	-23,8	-25,8	-25,8
2021 I	81,5	-11,1	-11,1	-18,8	55,0	-15,8	-15,8	-28,2
II	92,6	17,8	2,2	-9,0	68,9	17,0	-0,2	-17,0
III	106,6	19,4	8,1	1,9	98,3	14,4	5,8	-2,4
IV	112,3	17,3	10,6	10,6	66,6	8,1	6,3	6,3
2022 I	90,7	11,3	11,3	16,5	68,7	24,9	24,9	15,7
II	118,9	28,4	20,4	19,3	101,1	46,7	37,0	23,3
III	128,7	20,7	20,5	19,7	128,9	31,1	34,4	28,7
IV	138,3	23,2	21,3	21,3	85,1	27,8	32,9	32,9
2023 I	122,0	34,5	34,5	26,3	79,8	16,2	16,2	30,5
II	141,2	18,8	25,6	23,7	101,2	0,1	6,6	18,0

Πηγή: ΕΛΣΤΑΤ / Source: ELSTAT.
(1) Κλάδος 49 (NACE Αναθ.2)./Branch 49 (NACE Rev.2).
(2) Κλάδος 50 (NACE Αναθ.2)./Branch 50 (NACE Rev.2).

Χερσαίες μεταφορές/ Land transport

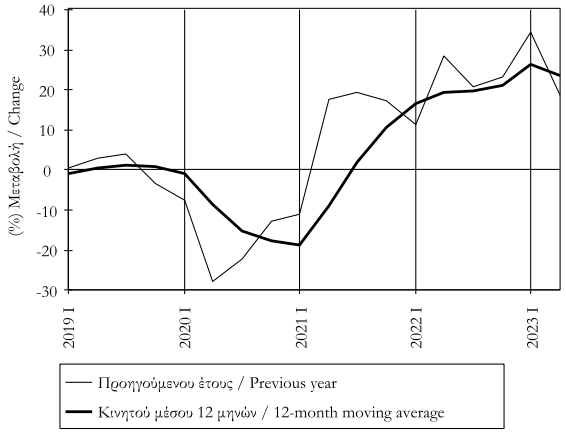

Θαλάσσιες και ακτοπλοϊκές μεταφορές/ Water transport

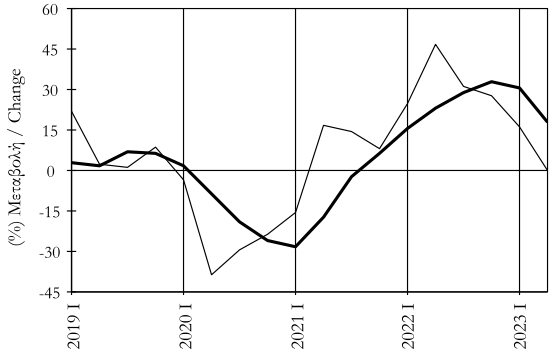

Πίνακας Ι.4.4. ΚΥΚΛΟΣ ΕΡΓΑΣΙΩΝ ΣΤΙΣ ΜΕΤΑΦΟΡΕΣ (σε τρέχουσες τιμές) (συνέχεια)
Table I.4.4. TURNOVER IN THE TRANSPORT SECTOR (at current prices) (continued)

Περίοδος Period	Αεροπορικές μεταφορές (1) Air transport (1)				Αποθήκευση και υποστηρικτικές προς τις μεταφορές δραστηριότητες (2) Storage and supporting transport activities (2)				Ταξιδιωτικά πρακτορεία και λοιπές δραστηριότητες (3) Travel agencies and other activities (3)			
	Δείκτης Index 2015=100	(%) Μεταβολή / Change Προηγούμ. έτους Previous year	Σωρευτικής περιόδου Cumulative period	Κιν. μέσου 12 μηνών 12-month moving avg.	Δείκτης Index 2015=100	(%) Μεταβολή / Change Προηγούμ. έτους Previous year	Σωρευτικής περιόδου Cumulative period	Κιν. μέσου 12 μηνών 12-month moving avg.	Δείκτης Index 2015=100	(%) Μεταβολή / Change Προηγούμ. έτους Previous year	Σωρευτικής περιόδου Cumulative period	Κιν. μέσου 12 μηνών 12-month moving avg.
2017	114,7	10,4	...	...	116,9	8,1	...	...	104,0	9,1	...	...
2018	114,6	-0,1	...	...	127,4	9,0	...	...	130,6	25,6	...	...
2019	121,8	6,3	...	...	140,4	10,2	...	...	134,7	3,1	...	...
2020	41,5	-65,9	...	...	120,0	-14,6	...	...	33,6	-75,0	...	...
2021	68,2	64,1	...	...	136,3	13,6	...	...	68,1	102,3	...	...
2022	132,4	94,3	...	...	167,8	23,2	...	...	133,8	96,6	...	...
2017 II	122,2	16,6	11,8	8,8	120,1	9,9	4,7	6,7	114,9	6,6	3,6	0,0
III	180,3	6,7	9,2	8,5	123,1	7,9	5,9	4,6	182,7	13,4	8,7	5,0
IV	93,6	15,1	10,4	10,4	125,0	14,6	8,1	8,1	76,7	11,1	9,1	9,1
2018 I	67,2	7,0	7,0	10,9	113,4	14,4	14,4	11,6	52,1	24,8	24,8	12,3
II	116,6	-4,6	-0,7	5,2	133,5	11,1	12,6	11,9	129,3	12,6	15,8	14,0
III	182,8	1,4	0,3	3,0	136,3	10,7	11,9	12,6	236,7	29,5	23,2	21,2
IV	91,7	-2,0	-0,1	-0,1	126,4	1,1	9,0	9,0	104,4	36,1	25,6	25,6
2019 I	67,1	-0,1	-0,1	-1,1	120,0	5,8	5,8	7,2	49,2	-5,6	-5,6	21,9
II	135,8	16,5	10,4	4,3	148,1	11,0	8,6	7,2	144,3	11,6	6,7	21,3
III	185,9	1,7	6,1	4,4	152,0	11,5	9,6	7,5	240,5	1,6	3,8	8,8
IV	98,3	7,2	6,3	6,3	141,7	12,1	10,2	10,2	104,8	0,4	3,1	3,1
2020 I	56,3	-16,1	-16,1	4,0	119,3	-0,6	-0,6	8,7	35,0	-28,9	-28,9	1,0
II	19,0	-86,0	-62,9	-24,7	109,2	-26,3	-14,8	-1,6	8,4	-94,2	-77,6	-27,3
III	57,7	-69,0	-65,8	-51,9	123,0	-19,1	-16,3	-9,8	60,3	-74,9	-76,1	-61,3
IV	33,1	-66,3	-65,9	-65,9	128,4	-9,4	-14,6	-14,6	30,9	-70,5	-75,0	-75,0
2021 I	21,4	-62,0	-62,0	-72,5	109,7	-8,0	-8,0	-16,2	11,9	-66,0	-66,0	-78,7
II	51,3	170,0	-3,5	-54,5	136,0	24,5	7,5	-4,8	34,0	304,8	5,8	-64,7
III	124,9	116,5	48,6	-0,3	151,4	23,1	13,0	6,5	153,8	155,1	92,6	10,6
IV	75,0	126,6	64,1	64,1	147,9	15,2	13,6	13,6	72,6	135,0	102,3	102,3
2022 I	59,7	179,0	179,0	137,0	145,6	32,7	32,7	23,5	28,2	137,0	137,0	158,8
II	134,9	163,0	167,7	141,3	175,5	29,0	30,7	24,8	129,7	281,5	244,0	180,3
III	207,0	65,7	103,2	106,6	180,4	19,2	26,3	23,6	249,1	62,0	103,8	108,0
IV	128,0	70,7	94,3	94,3	169,9	14,9	23,2	23,2	128,3	76,7	96,6	96,6
2023 I	99,2	66,2	66,2	83,0	144,9	-0,5	-0,5	15,5	57,3	103,2	103,2	95,6
II	144,3	7,0	25,1	46,6	172,8	-1,5	-1,1	7,7	173,1	33,5	45,9	58,2

Πηγή: ΕΛΣΤΑΤ / Source: ELSTAT.
(1) Κλάδος 51 (NACE Αναθ.2)./Branch 51 (NACE Rev.2).
(2) Κλάδος 52 (NACE Αναθ.2)./Branch 52 (NACE Rev.2).
(3) Κλάδος 79 (NACE Αναθ.2)./Branch 79 (NACE Rev.2).

Αεροπορικές μεταφορές / Air transport

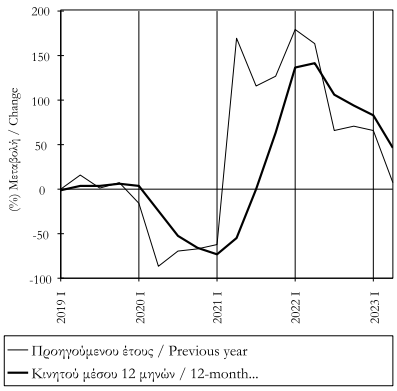

Αποθήκευση και υποστηρικτικές προς τις μεταφορές δραστηριότητες / Storage and supporting transport activities

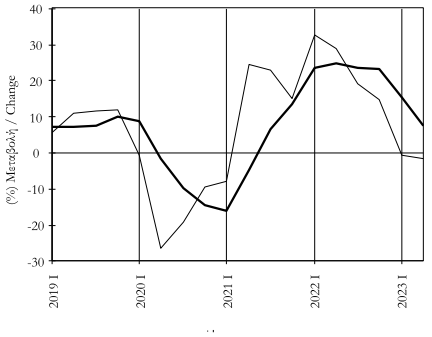

Ταξιδιωτικά πρακτορεία και λοιπές δραστηριότητες / Travel agencies and other activities

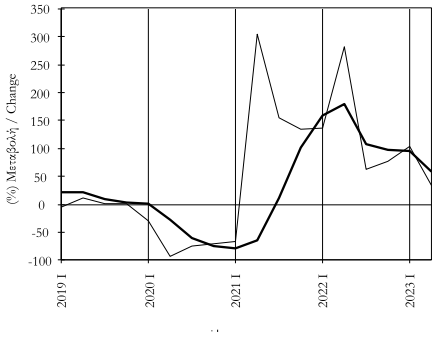

Πίνακας Ι.4.5. ΚΙΝΗΤΗ ΤΗΛΕΦΩΝΙΑ
Table I.4.5. MOBILE TELEPHONY

Περίοδος Period	Έσοδα Δημοσίου από τέλη κινητής τηλεφωνίας (1) Public revenue from tax on mobile telephony (1)			
	Εκατομμύρια ευρώ Million euro	(%) Μεταβολή / Change		
		Προηγούμενου έτους Previous year	Σωρευτικής περιόδου Cumulative period	Κινητού μέσου 12 μηνών 12-month moving average
2018	208,06	11,0	...	...
2019	212,94	2,3	...	...
2020	213,70	0,4	...	...
2021	203,59	-4,7	...	...
2022	153,81	-24,4	...	...
2022 III	41,62	-19,1	-22,3	-16,8
IV	35,02	-31,0	-24,4	-24,4
2023 I	38,12	-0,6	-0,6	-20,2
II	40,22	3,6	1,5	-13,6
2021 Δεκ./Dec.	25,76	3,7	-4,7	-4,7
2022 Ιαν./Jan.	8,19	1,6	1,6	-0,4
Φεβρ./Feb.	17,30	2,3	2,1	-1,3
Μάρτ./Mar.	12,87	-47,6	-22,5	-8,8
Απρ./Apr.	12,83	60,1	-11,0	-2,5
Μάιος/May	15,36	-17,2	-12,5	-5,6
Ιούν./Jun.	10,63	-58,0	-23,9	-15,4
Ιούλ./Jul.	14,86	96,2	-15,5	-8,1
Αύγ./Aug.	13,70	-19,2	-16,0	-9,9
Σεπτ./Sept.	13,06	-51,5	-22,3	-16,8
Οκτ./Oct.	13,34	64,9	-17,9	-15,3
Νοέμ./Nov.	13,23	-21,7	-18,3	-15,6
Δεκ./Dec.	8,44	-67,2	-24,4	-24,4
2023 Ιαν./Jan.	18,13	121,3	121,3	-19,6
Φεβρ./Feb.	11,95	-30,9	18,0	-22,4
Μάρτ./Mar.	8,03	-37,6	-0,6	-20,2
Απρ./Apr.	18,43	43,6	10,5	-19,3
Μάιος/May	10,91	-28,9	1,4	-20,3
Ιούν./Jun.	10,87	2,3	1,5	-13,6
Ιούλ./Jul.	16,00	7,6	2,5	-16,4

Πηγή: Υπουργείο Οικονομικών / Source: Ministry of Finance
(1)Πάγια μηνιαία τέλη ανά σύνδεση έως τον Ιούλιο του 2009. Από τον Αύγουστο του 2009 νέο κλιμακούμενο τέλος συνδρομητών κινητής τηλεφωνίας και τέλος καρτοκινητής τηλεφωνίας (Ν.3775/2009 άρθρο 33)./ Flat monthly fees per connection up to July 2009. Since August 2009 new ranged subscribers tax on mobile telephony and tax on cardboard telephony (L.3775/2009 article 33).

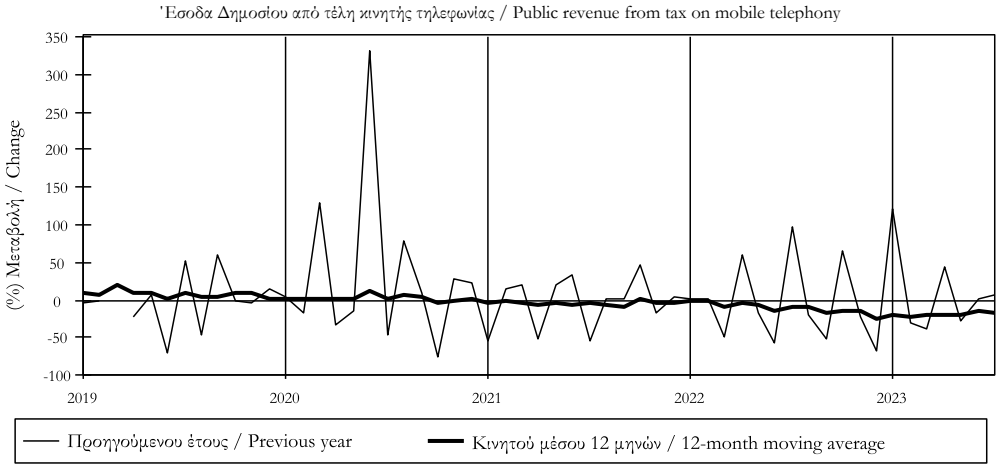

Πίνακας Ι.4.6. ΔΕΙΚΤΕΣ ΚΥΚΛΟΥ ΕΡΓΑΣΙΩΝ ΣΤΙΣ ΤΗΛΕΠΙΚΟΙΝΩΝΙΕΣ, ΣΤΙΣ ΝΟΜΙΚΕΣ-ΛΟΓΙΣΤΙΚΕΣ ΔΡΑΣΤΗΡΙΟΤΗΤΕΣ ΚΑΙ ΣΤΙΣ ΥΠΗΡΕΣΙΕΣ ΠΑΡΟΧΗΣ ΣΥΜΒΟΥΛΩΝ ΔΙΑΧΕΙΡΙΣΗΣ (σε τρέχουσες τιμές)
Table I.4.6. TURNOVER INDICES IN TELECOMMUNICATIONS, LEGAL-ACCOUNTING ACTIVITIES AND MANAGEMENT CONSULTANCY SERVICES (at current prices)

Περίοδος Period	Τηλεπικοινωνίες (1) Telecommunications (1)				Νομικές-λογιστικές δραστηριότητες και υπηρεσίες παροχής συμβουλών διαχείρισης (2) Legal –accounting activities and management consultancy services (2)			
	Δείκτης Index 2015=100	(%) Μεταβολή / Change Προηγούμενου έτους Previous year	Σωρευτικής περιόδου Cumulative period	Κινητού μέσου 12 μηνών 12-month moving average	Δείκτης Index 2015=100	(%) Μεταβολή / Change Προηγούμενου έτους Previous year	Σωρευτικής περιόδου Cumulative period	Κινητού μέσου 12 μηνών 12-month moving average
2017	100,0	-0,5	...	...	90,0	4,1	...	...
2018	100,7	0,6	...	...	96,2	6,9	...	...
2019	103,1	2,4	...	...	102,0	6,0	...	...
2020	100,3	-2,6	...	...	99,0	-2,9	...	...
2021	107,7	7,3	...	...	111,1	12,2	...	...
2022	113,9	5,8	...	...	137,6	23,9	...	...
2017 I	98,7	0,7	0,7	1,1	74,5	2,5	2,5	-10,1
II	99,3	0,1	0,4	1,2	93,8	5,4	4,1	-6,8
III	99,5	-0,9	0,0	0,4	78,3	4,6	4,2	-5,9
IV	102,6	-1,8	-0,5	-0,5	113,4	3,8	4,1	4,1
2018 I	96,8	-1,9	-1,9	-1,1	79,4	6,6	6,6	5,0
II	101,0	1,7	-0,1	-0,8	105,1	12,0	9,6	6,7
III	103,5	4,0	1,2	0,4	86,6	10,6	9,9	8,0
IV	101,4	-1,1	0,6	0,6	113,8	0,4	6,9	6,9
2019 I	99,7	3,1	3,1	1,9	84,0	5,8	5,8	6,7
II	101,3	0,3	1,6	1,5	105,3	0,2	2,6	3,6
III	105,4	1,9	1,7	1,0	93,1	7,5	4,2	3,1
IV	105,8	4,3	2,4	2,4	125,5	10,3	6,0	6,0
2020 I	100,1	0,4	0,4	1,7	89,9	6,9	6,9	6,2
II	97,3	-3,9	-1,8	0,7	94,4	-10,4	-2,7	3,4
III	100,9	-4,3	-2,6	-0,9	87,2	-6,3	-3,9	0,2
IV	103,0	-2,6	-2,6	-2,6	124,5	-0,8	-2,9	-2,9
2021 I	108,9	8,8	8,8	-0,6	90,0	0,2	0,2	-4,3
II	106,2	9,1	9,0	2,6	117,8	24,8	12,8	4,1
III	105,5	4,6	7,5	4,8	110,1	26,3	17,1	11,4
IV	110,0	6,8	7,3	7,3	126,5	1,5	12,2	12,2
2022 I	107,8	-1,1	-1,1	4,7	111,7	24,1	24,1	17,6
II	108,3	2,0	0,5	3,0	140,3	19,1	21,3	16,5
III	109,2	3,5	1,4	2,7	122,5	11,3	17,8	13,2
IV	130,1	18,3	5,8	5,8	176,0	39,2	23,9	23,9
2023 I	111,2	3,2	3,2	6,8	126,5	13,2	13,2	21,3

Πηγή: ΕΛΣΤΑΤ / Source: ELSTAT.
(1) Κλάδος 61 (NACE Αναθ.2)./Branch 61 (NACE Rev.2).
(2) Κλάδος 69 και 70.2 (NACE Αναθ.2)./Branch 69 and 70.2 (NACE Rev.2).

Τηλεπικοινωνίες/Telecommunications

Νομικές-λογιστικές δραστηριότητες και υπηρεσίες παροχής συμβουλών διαχείρισης/
Legal –accounting activities and management consultancy services

Πίνακας Ι.4.7. ΔΕΙΚΤΕΣ ΚΥΚΛΟΥ ΕΡΓΑΣΙΩΝ ΣΤΙΣ ΔΡΑΣΤΗΡΙΟΤΗΤΕΣ ΑΡΧΙΤΕΚΤΟΝΩΝ-ΜΗΧΑΝΙΚΩΝ ΚΑΙ ΣΤΙΣ ΥΠΗΡΕΣΙΕΣ ΔΙΑΦΗΜΙΣΗΣ ΚΑΙ ΕΡΕΥΝΑΣ ΑΓΟΡΑΣ (σε τρέχουσες τιμές)

Table I.4.7. TURNOVER INDICES IN ARCHITECTURAL-ENGINEERING ACTIVITIES AND ADVERTISING AND MARKET RESEARCH SERVICES (at current prices)

Περίοδος Period	Δραστηριότητες αρχιτεκτόνων-μηχανικών (1) Architectural-engineering activities (1)				Υπηρεσίες διαφήμισης και έρευνας αγοράς (2) Advertising and market research services (2)			
	Δείκτης Index 2015=100	(%) Μεταβολή / Change Προηγούμενου έτους Previous year	Σωρευτικής περιόδου Cumulative period	Κινητού μέσου 12 μηνών 12-month moving average	Δείκτης Index 2015=100	(%) Μεταβολή / Change Προηγούμενου έτους Previous year	Σωρευτικής περιόδου Cumulative period	Κινητού μέσου 12 μηνών 12-month moving average
2017	83,3	-8,4	...	...	97,8	3,9	...	...
2018	72,6	-12,8	...	...	96,7	-1,1	...	...
2019	72,9	0,4	...	...	106,3	9,9	...	...
2020	75,9	4,1	...	...	97,2	-8,6	...	...
2021	92,4	21,7	...	...	108,9	12,0	...	...
2022	100,5	8,8	...	...	121,4	11,5	...	...
2017 I	66,4	-3,5	-3,5	-10,4	75,5	-1,6	-1,6	-4,0
II	79,4	-15,7	-10,5	-15,3	105,6	-0,8	-1,2	-3,2
III	63,4	-15,4	-12,0	-15,8	71,6	4,4	0,4	-1,7
IV	124,0	-1,4	-8,4	-8,4	138,5	11,0	3,9	3,9
2018 I	47,8	-28,1	-28,1	-12,9	76,3	1,1	1,1	4,5
II	77,8	-2,1	-13,9	-9,7	112,5	6,6	4,3	6,6
III	71,1	12,1	-6,0	-4,3	73,2	2,4	3,8	6,2
IV	93,9	-24,3	-12,8	-12,8	124,7	-9,9	-1,1	-1,1
2019 I	50,4	5,4	5,4	-6,8	82,5	8,1	8,1	0,3
II	76,0	-2,3	0,6	-6,9	117,9	4,7	6,1	-0,1
III	71,9	1,1	0,8	-8,9	83,4	13,8	8,3	2,0
IV	93,5	-0,4	0,4	0,4	141,5	13,5	9,9	9,9
2020 I	53,1	5,5	5,5	0,5	83,4	1,0	1,0	8,4
II	71,5	-5,9	-1,4	-0,4	82,5	-30,0	-17,2	-1,9
III	74,7	3,9	0,6	0,3	81,9	-1,7	-12,7	-4,7
IV	104,4	11,6	4,1	4,1	141,0	-0,4	-8,6	-8,6
2021 I	76,1	43,3	43,3	10,9	86,9	4,2	4,2	-7,9
II	84,9	18,7	29,2	17,3	121,4	47,1	25,5	10,3
III	98,2	31,5	30,1	24,2	88,3	7,8	19,7	12,4
IV	110,2	5,6	21,7	21,7	138,9	-1,5	12,0	12,0
2022 I	70,1	-7,9	-7,9	11,2	88,9	2,4	2,4	11,5
II	89,0	4,8	-1,2	8,1	122,6	1,0	1,6	1,8
III	103,4	5,3	1,2	2,5	101,1	14,5	5,4	3,2
IV	139,4	26,5	8,8	8,8	172,9	24,5	11,5	11,5
2023 I	87,9	25,4	25,4	15,5	96,7	8,8	8,8	12,8

Πηγή: ΕΛΣΤΑΤ / Source: ELSTAT.
(1) Κλάδος 71 (NACE Αναθ.2)./Branch 71 (NACE Rev.2).
(2) Κλάδος 73 (NACE Αναθ.2)./Branch 73 (NACE Rev.2).

Δραστηριότητες αρχιτεκτόνων-μηχανικών/Architectural-engineering activities

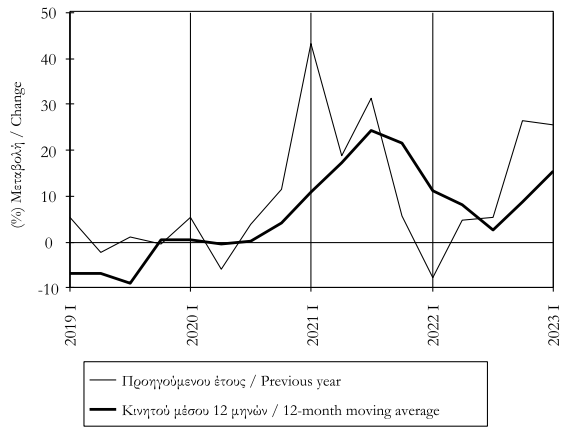

Υπηρεσίες διαφήμισης και έρευνας αγοράς/Advertising and market research services

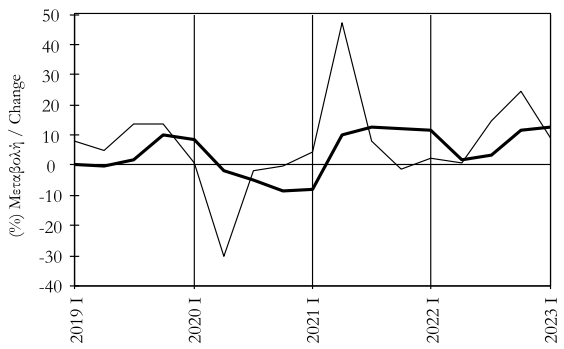

Πίνακας Ι.4.8. ΤΟΥΡΙΣΤΙΚΗ ΚΙΝΗΣΗ
Table I.4.8. TOURIST ACTIVITY

Περίοδος Period	Αφίξεις τουριστών (1),(2) Tourist arrivals (1),(2)				Ταξιδιωτικές εισπράξεις σε τιμές 2020 (1),(2),(3) Travel receipts in 2020 prices (1),(2),(3)			
	Χιλιάδες άτομα Thousands	(%) Μεταβολή / Change			Εκατομμύρια Ευρώ Million Euros	(%) Μεταβολή / Change		
		Προηγούμενου έτους Previous year	Σωρευτικής περιόδου Cumulative period	Κινητού μέσου 12 μηνών 12-month moving average		Προηγούμενου έτους Previous year	Σωρευτικής περιόδου Cumulative period	Κινητού μέσου 12 μηνών 12-month moving average
2018	30123	10,8	...	...	15474,5	9,2	...	...
2019	31348	4,1	...	...	17488,5	13,0	...	...
2020	7374	-76,5	...	...	4343,3	-75,2	...	...
2021	14705	99,4	...	...	10214,7	135,2	...	...
2022	27836	89,3	...	...	15371,5	50,5	...	...
2022 I	1073	295,8	295,8	166,6	416,7	288,7	288,7	172,5
II	6911	372,8	360,8	202,4	3911,2	268,3	270,1	179,5
III	15703	58,8	103,9	108,4	9258,3	24,9	58,3	64,7
IV	4149	34,5	89,3	89,3	1785,2	9,5	50,5	50,5
2023 I	1874	74,7	74,7	84,7	646,1	55,1	55,1	48,2
II	8188	18,5	26,0	42,7	4568,2	16,8	20,5	21,6
2022 Ιαν./Jan.	341	256,7	256,7	123,8	124,4	258,7	258,7	151,4
Φεβρ./Feb.	317	314,8	282,5	147,8	125,7	275,7	267,0	165,7
Μάρτ./Mar.	414	318,9	295,8	166,6	166,5	326,5	288,7	172,5
Απρ./Apr.	1056	884,3	462,7	179,5	547,4	838,7	482,5	181,9
Μάιος/May	2205	672,5	552,9	200,4	1206,8	457,2	468,2	194,2
Ιούν./Jun.	3649	241,5	360,8	202,4	2157,0	174,0	270,1	179,5
Ιούλ./Jul.	5277	87,3	191,4	162,5	3173,3	40,0	118,3	124,4
Αύγ./Aug.	5866	44,0	121,8	125,3	3658,8	17,3	70,2	83,5
Σεπτ./Sept.	4560	52,3	103,9	108,4	2426,2	19,6	58,3	64,7
Οκτ./Oct.	2756	28,6	92,1	95,1	1297,4	7,3	52,0	54,6
Νοέμ./Nov.	812	44,7	90,3	91,6	276,6	12,6	51,0	52,2
Δεκ./Dec.	580	52,5	89,3	89,3	211,2	20,3	50,5	50,5
2023 Ιαν./Jan.	635	86,1	86,1	88,2	200,0	60,7	60,7	49,9
Φεβρ./Feb.	573	80,6	83,5	86,9	214,3	70,5	65,6	49,4
Μάρτ./Mar.	666	60,8	74,7	84,7	231,8	39,2	55,1	48,2
Απρ./Apr.	1373	30,0	52,5	76,0	632,2	15,5	32,6	42,4
Μάιος/May	2513	13,9	32,9	59,2	1458,7	20,9	26,1	32,8
Ιούν./Jun.	4302	17,9	26,0	42,7	2477,3	14,8	20,5	21,6

Πηγή: Τράπεζα της Ελλάδος / Source: Bank of Greece

(1) Τα στοιχεία προέρχονται από την Έρευνα Συνόρων της Τράπεζας της Ελλάδος. Λεπτομέρειες σχετικά με την Έρευνα Συνόρων περιλαμβάνονται στην ιστοσελίδα της Τράπεζας της Ελλάδος http://www.bankofgreece.gr/Pages/el/Statistics/externalsector/balance/travelling.aspx. / Data derived from the Frontier Survey of the Bank of Greece. More information on the Frontier Survey can be found at http://www.bankofgreece.gr/Pages/en/Statistics/externalsector/balance/travelling.aspx.
(2) Η Έρευνα Συνόρων της Τράπεζας της Ελλάδος δεν καλύπτει το σύνολο των αφίξεων τουριστών και των ταξιδιωτικών εισπράξεων καθώς δεν περιλαμβάνει ταξιδιώτες κρουαζιέρας που δεν αναχωρούν από κάποια πύλη εξόδου της χώρας. Εκτίμηση των εσόδων από την κρουαζιέρα για το διάστημα από το 2012 και μετά παρουσιάζονται στον Πίνακα VI.16./ The Frontier Survey of the Bank of Greece does not fully cover all tourist arrivals and receipts since it does not include cruise tourists not leaving from one of the country's gateways. Table VI.16 includes estimates of cruise receipts for the period from 2012 onwards.
(3) Αποπληθωρισμένα στοιχεία με τον Δείκτη Τιμών Καταναλωτή (ΕΛΣΤΑΤ)./ Data deflated with CPI (ELSTAT).

Αφίξεις τουριστών/Tourist arrivals

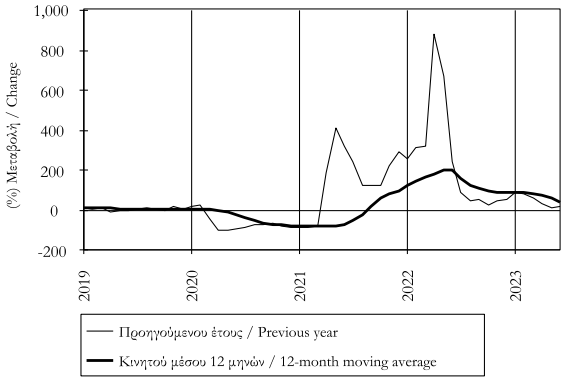

Ταξιδιωτικές εισπράξεις/Travel receipts

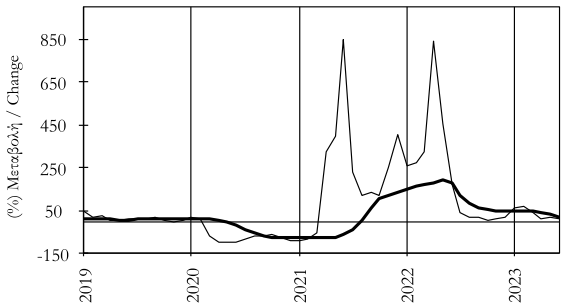

Πίνακας Ι.4.9. ΞΕΝΟΔΟΧΕΙΑΚΕΣ ΔΙΑΝΥΚΤΕΡΕΥΣΕΙΣ (1)
Table I.4.9. NUMBER OF NIGHTS SPENT IN HOTELS (1)

Περίοδος / Period	Σύνολο / Total				Αλλοδαποί / Foreigners				Ημεδαποί/ Domestic			
	Χιλ. άτομα / Thousands	(%) Μεταβολή / Change			Χιλ. άτομα / Thousands	(%) Μεταβολή / Change			Χιλ. άτομα / Thousands	(%) Μεταβολή / Change		
		Προηγούμ. έτους / Previous year	Σωρευτικής περιόδου / Cumulative period	Κιν. μέσου 12 μηνών / 12-month moving avg.		Προηγούμ. έτους / Previous year	Σωρευτικής περιόδου / Cumulative period	Κιν. μέσου 12 μηνών / 12-month moving avg.		Προηγούμ. έτους / Previous year	Σωρευτικής περιόδου / Cumulative period	Κιν. μέσου 12 μηνών / 12-month moving avg.
2018	109459	24,9	...	...	92614	26,0	...	...	16845	19,0	...	...
2019	109207	-0,2	...	...	92405	-0,2	...	...	16802	-0,3	...	...
2020	30376	-72,2	...	...	21821	-76,4	...	...	8556	-49,1	...	...
2021	58345	92,1	...	...	47571	118,0	...	...	10774	25,9	...	...
2022	101901	74,7	...	...	86648	82,1	...	...	15254	41,6	...	...
2021 III	39940	94,8	96,1	46,2	34258	117,0	131,7	68,6	5682	20,6	12,9	-10,1
IV	9463	73,7	92,1	92,1	7130	63,3	118,0	118,0	2333	115,9	25,9	25,9
2022 I	3138	172,6	172,6	116,6	1183	266,0	266,0	134,5	1955	136,1	136,1	65,2
II	30590	292,7	277,2	138,3	26900	359,1	354,3	163,8	3689	91,0	104,5	59,7
III	56291	40,9	84,2	83,1	49690	45,0	92,3	89,5	6602	16,2	45,1	53,1
IV	11881	25,6	74,7	74,7	8874	24,5	82,1	82,1	3007	28,9	41,6	41,6
2021 Ιούλ./Jul.	12784	152,0	128,6	-28,4	10921	197,3	220,3	-29,6	1863	33,2	11,0	-23,3
Αύγ./Aug.	15186	66,5	98,2	3,2	12623	88,5	147,0	9,7	2563	5,8	9,1	-17,8
Σεπτ./Sept.	11970	89,8	96,1	46,2	10715	97,8	131,7	68,6	1255	41,0	12,9	-10,1
Οκτ./Oct.	7138	52,1	89,1	71,2	6176	52,0	116,6	103,4	962	52,9	16,0	-2,4
Νοέμ./Nov.	1384	199,1	90,8	81,5	687	203,4	117,5	112,0	697	195,0	21,1	9,3
Δεκ./Dec.	941	223,2	92,1	92,1	267	250,7	118,0	118,0	673	213,4	25,9	25,9
2022 Ιαν./Jan.	773	132,2	132,2	101,2	217	121,9	121,9	123,6	557	136,4	136,4	40,6
Φεβρ./Feb.	883	140,2	136,4	111,8	284	187,2	154,8	130,6	599	122,8	129,2	57,9
Μάρτ./Mar.	1482	229,1	172,6	116,6	683	438,4	266,0	134,5	799	147,0	136,1	65,2
Απρ./Apr.	4324	708,6	342,6	126,4	3220	1803,6	794,2	147,5	1104	201,9	156,3	68,0
Μάιος/May	10904	582,6	459,4	146,1	9806	744,6	759,4	174,0	1098	151,6	155,1	68,6
Ιούν./Jun.	15361	171,5	277,2	138,3	13874	206,4	354,3	163,8	1487	31,7	104,5	59,7
Ιούλ./Jul.	19610	53,4	145,5	111,2	17459	59,9	166,3	126,3	2151	15,5	68,6	54,7
Αύγ./Aug.	20779	36,8	100,8	96,3	17773	40,8	113,0	105,4	3006	17,3	50,3	57,2
Σεπτ./Sept.	15903	32,9	84,2	83,1	14458	34,9	92,3	89,5	1444	15,1	45,1	53,1
Οκτ./Oct.	8477	18,8	75,8	77,6	7375	19,4	82,7	83,5	1103	14,6	42,0	49,4
Νοέμ./Nov.	1707	23,3	74,6	75,3	869	26,4	81,8	82,1	839	20,3	40,5	44,1
Δεκ./Dec.	1697	80,4	74,7	74,7	631	136,1	82,1	82,1	1066	58,3	41,6	41,6

Πηγή: ΕΛΣΤΑΤ / Source: ELSTAT.

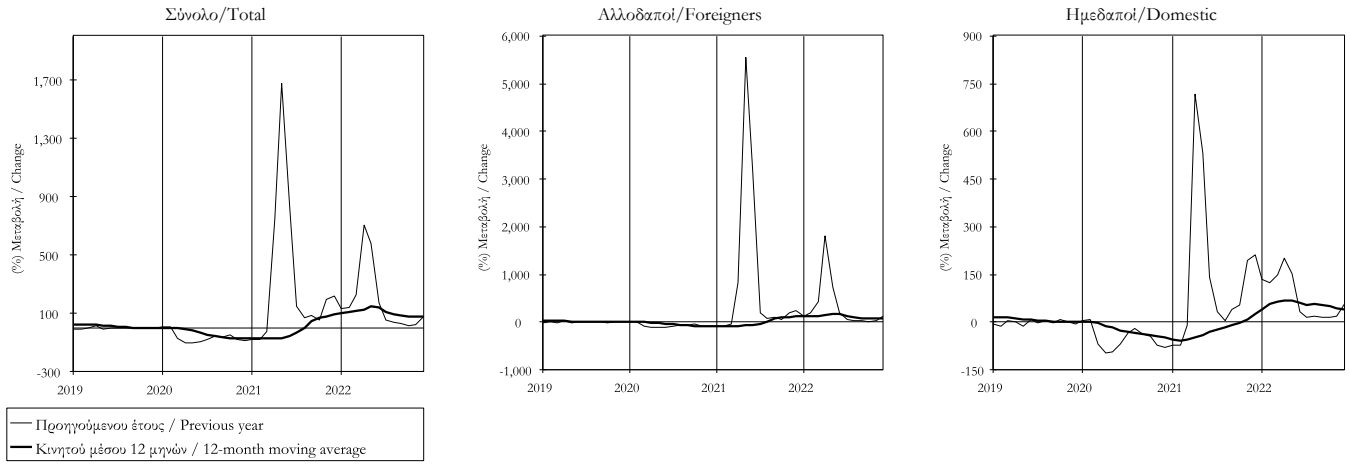

Πίνακας Ι.4.10. ΚΥΚΛΟΣ ΕΡΓΑΣΙΩΝ ΣΤΟΝ ΤΟΥΡΙΣΜΟ (σε τρέχουσες τιμές)
Table I.4.10. TURNOVER IN THE TOURISM SECTOR (at current prices)

Περίοδος Period	Υπηρεσίες παροχής καταλύματος και εστίασης (1) / Accommodation and food service activities (1)			
	Δείκτης Index 2015=100	(%) Μεταβολή / Change		
		Προηγούμενου έτους Previous year	Σωρευτικής περιόδου Cumulative period	Κινητού μέσου 12 μηνών 12-month moving average
2017	109,1	8,2	...	...
2018	117,4	7,6	...	...
2019	119,0	1,3	...	...
2020	44,4	-62,7	...	...
2021	79,9	79,9	...	...
2022	123,5	54,6	...	...
2017 I	50,3	-5,4	-5,4	1,7
II	110,6	5,3	1,7	3,2
III	203,0	14,5	8,5	6,5
IV	72,5	7,0	8,2	8,2
2018 I	55,2	9,6	9,6	10,2
II	122,7	11,0	10,6	11,7
III	221,2	9,0	9,7	9,2
IV	70,5	-2,7	7,6	7,6
2019 I	42,8	-22,5	-22,5	3,6
II	124,5	1,5	-6,0	1,2
III	234,7	6,1	0,7	0,2
IV	73,9	4,8	1,3	1,3
2020 I	39,9	-6,8	-6,8	3,5
II	19,7	-84,2	-64,4	-19,8
III	86,7	-63,1	-63,6	-53,4
IV	31,3	-57,6	-62,7	-62,7
2021 I	16,5	-58,6	-58,6	-67,4
II	48,4	145,7	8,9	-50,3
III	189,5	118,6	73,9	29,8
IV	65,1	108,0	79,9	79,9
2022 I	38,8	135,2	135,2	121,7
II	121,6	151,2	147,1	126,9
III	252,6	33,3	62,3	67,3
IV	81,1	24,6	54,6	54,6
2023 I	44,6	14,9	14,9	46,3
II	139,8	15,0	15,0	24,8

Πηγή: ΕΛΣΤΑΤ./ Source : ELSTAT.

(1) Κλάδοι 55 και 56 (NACE Αναθ.2)./Branches 55 and 56 (NACE Rev.2).

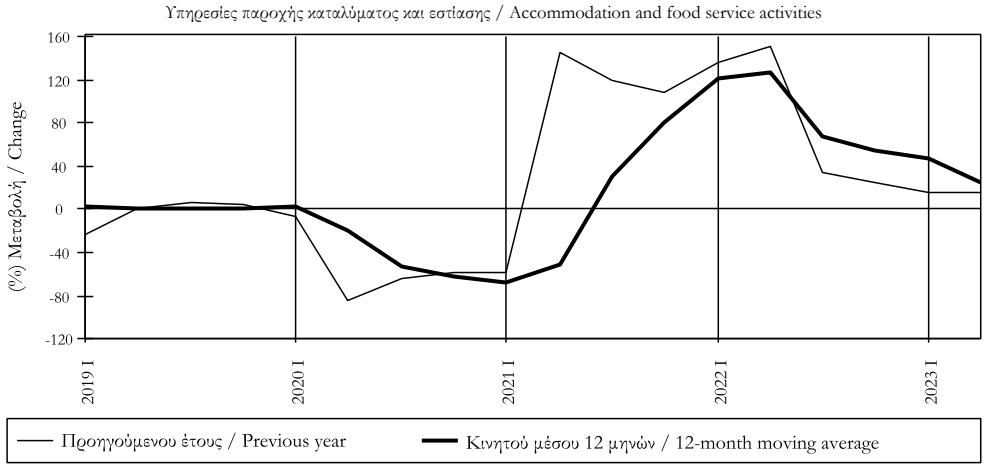

Πίνακας Ι.5.1. ΔΕΙΚΤΕΣ ΟΙΚΟΝΟΜΙΚΟΥ ΚΛΙΜΑΤΟΣ (ΔΟΚ) ΣΤΗΝ ΕΕ, ΣΤΗ ΖΩΝΗ ΤΟΥ ΕΥΡΩ ΚΑΙ ΣΤΗΝ ΕΛΛΑΔΑ (1)
Table I.5.1. ECONOMIC SENTIMENT INDICATORS (ESI) FOR THE EU, THE EURO AREA AND GREECE (1)

Περίοδος Period	Δείκτης/Index 1990-2011=100		
	Ευρωπαϊκή Ένωση European Union	Ζώνη ευρώ Euro area	Ελλάδα Greece
2018	111,0	110,8	102,9
2019	103,8	103,5	105,6
2020	87,4	88,0	95,5
2021	197,4	198,7	106,1
2022	101,1	101,9	105,4
2022 I	110,6	111,0	113,0
II	103,1	103,9	105,0
III	96,5	97,2	102,2
IV	94,2	95,3	101,5
2023 I	97,4	99,2	106,9
II	95,3	96,8	109,0
2022 Μάρτ./Mar.	105,5	105,8	111,7
Απρ./Apr.	103,6	104,0	103,7
Μάιος/May	103,7	104,3	107,2
Ιούν./Jun.	102,1	103,3	104,1
Ιούλ./Jul.	98,0	98,9	100,3
Αύγ./Aug.	97,3	98,1	100,7
Σεπτ./Sept.	94,1	94,7	105,7
Οκτ./Oct.	93,0	93,9	99,0
Νοέμ./Nov.	94,1	95,1	101,6
Δεκ./Dec.	95,6	97,0	103,8
2023 Ιαν./Jan.	97,7	99,6	106,0
Φεβρ./Feb.	97,5	99,3	107,7
Μάρτ./Mar.	97,0	98,8	106,9
Απρ./Apr.	96,9	98,8	108,8
Μάιος/May	95,1	96,3	108,2
Ιούν./Jun.	94,0	95,2	110,0
Ιούλ./Jul.	93,5	94,5	111,0
Αύγ./Aug.	92,9	93,3	111,7

Πηγή: Ευρωπαϊκή Επιτροπή, , Business and Consumer Survey Results./Source: European Commission, Business and Consumer Survey Results.
(1)Υπολογίζονται με βάση τους επόμενους δείκτες προσδοκιών της βιομηχανίας, των κατασκευών, του λιανικού εμπορίου, των υπηρεσιών και των καταναλωτών./They are composed of the industrial confidence indicator, the construction confidence indicator, the retail trade confidence indicator, the services confidence indicator and the consumer onfidence.

Δείκτες Οικονομικού Κλίματος (ΔΟΚ) στην ΕΕ, στη Ζώνη του ευρώ και στην Ελλάδα
Economic Indicators (ESI) for the EU, the Euro area and Greece

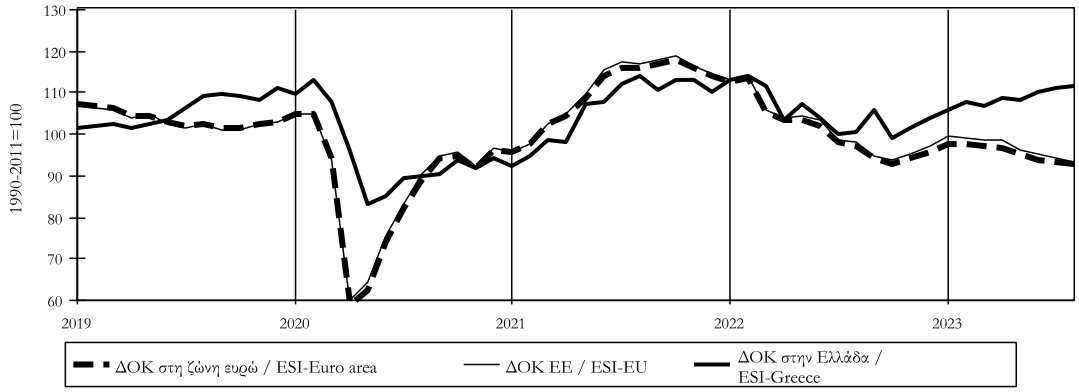

Πίνακας Ι.5.2. ΕΠΙΜΕΡΟΥΣ ΔΕΙΚΤΕΣ ΚΛΙΜΑΤΟΣ ΣΤΗΝ ΕΛΛΑΔΑ (1)
Table I.5.2. ECONOMIC SENTIMENT SUB-INDICES IN GREECE (1)

Περίοδος Period	Βιομηχανία Industry	Υπηρεσίες Services	Καταναλωτές (2) Consumers	Λιανικό Εμπόριο Retail Trade	Κατασκευές Building
2018	-0,7	14,0	-44,1	11,3	-49,7
2019	0,2	15,4	-19,6	16,3	-49,7
2020	-8,9	-15,5	-32,5	-5,8	-45,7
2021	2,6	17,1	-35,4	6,4	-4,2
2022	2,2	25,0	-50,7	5,0	-19,1
2022 I	11,0	35,3	-43,6	9,3	-4,8
II	3,7	16,8	-53,0	0,7	-16,8
III	-2,6	27,7	-53,6	-2,1	-31,3
IV	-3,3	20,2	-52,6	11,9	-23,5
2023 I	3,9	16,4	-43,3	21,4	0,8
II	2,5	35,4	-36,7	21,2	1,6
2022 Μάρτ./Mar.	10,3	33,2	-51,4	3,7	-1,4
Απρ./Apr.	3,4	15,2	-55,3	-1,5	-8,8
Μάιος/May	6,9	17,4	-51,3	2,7	-28,0
Ιούν./Jun.	0,8	17,7	-52,5	0,9	-13,6
Ιούλ./Jul.	-1,4	17,3	-55,3	1,2	-33,7
Αύγ./Aug.	-2,8	23,0	-54,2	-7,0	-32,1
Σεπτ./Sept.	-3,7	42,9	-51,2	-0,4	-28,0
Οκτ./Oct.	-5,5	14,5	-57,9	12,4	-24,3
Νοέμ./Nov.	-4,1	20,7	-51,9	17,9	-23,8
Δεκ./Dec.	-0,4	25,4	-47,9	5,5	-22,3
2023 Ιαν./Jan.	3,8	16,1	-41,4	17,0	-24,0
Φεβρ./Feb.	5,3	16,1	-47,4	23,6	8,0
Μάρτ./Mar.	2,5	17,1	-41,1	23,7	18,4
Απρ./Apr.	2,9	35,1	-44,6	27,4	2,5
Μάιος/May	0,6	34,4	-34,5	15,4	9,2
Ιούν./Jun.	3,9	36,6	-31,0	20,8	-6,8
Ιούλ./Jul.	1,1	45,0	-28,6	23,9	-7,1
Αύγ./Aug.	3,8	38,4	-35,4	24,7	-7,8

Πηγή : Ευρωπαϊκή Επιτροπή, Business and Consumer Survey Results./ Source: European Commission Business and Consumer Survey Results.
(1) Εποχικώς διορθωμένα στοιχεία/ Seasonally adjusted data.
(2) Από τον Ιανουάριο του 2019, ο τρόπος υπολογισμού του δείκτη καταναλωτικής εμπιστοσύνης άλλαξε και αφορά στον αριθμητικό μέσο όρο ισοζυγίων των εκτιμήσεων για την τρέχουσα οικονομική κατάσταση των νοικοκυριών το τελευταίο 12μηνο, των προβλέψεών τους για μείζονες αγορές, για την οικονομική κατάστασή τους και για τη γενική κατάσταση της οικονομίας τους επόμενους 12 μήνες.

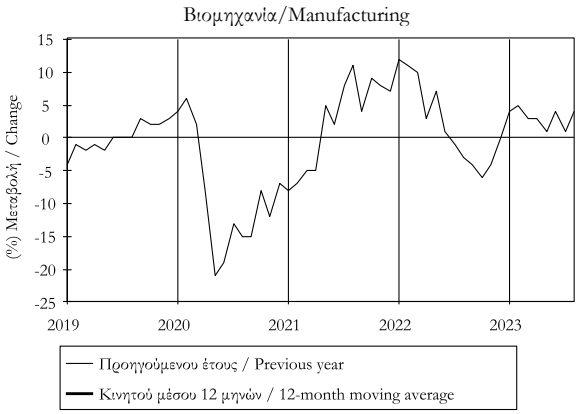

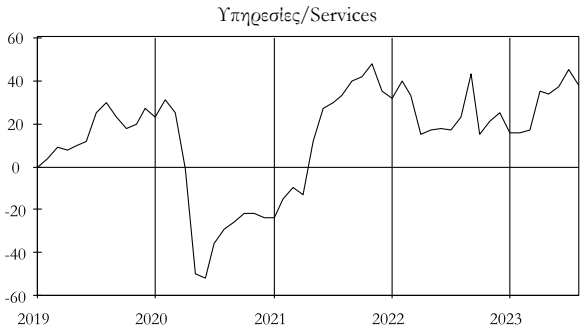

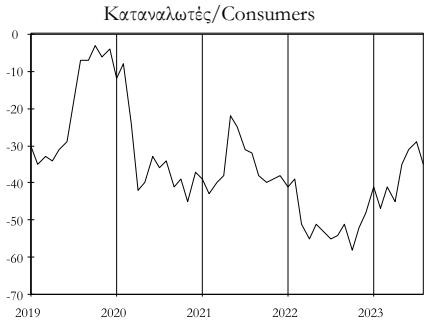

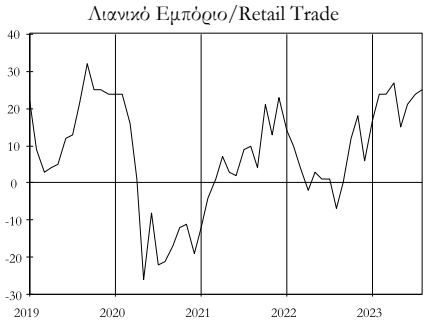

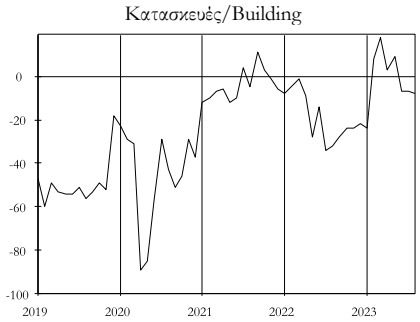

Πίνακας Ι.6.1. ΔΕΙΚΤΗΣ ΕΠΙΧΕΙΡΗΜΑΤΙΚΩΝ ΠΡΟΣΔΟΚΙΩΝ ΣΤΗ ΒΙΟΜΗΧΑΝΙΑ (ΜΕΤΑΠΟΙΗΣΗ)
Table I.6.1. INDEX OF BUSINESS EXPECTATIONS IN MANUFACTURING

Περίοδος Period	Επιχειρηματικές προσδοκίες / Business expectations			
	Δείκτης (1) Index (1) 2000-2010=100	(%) Μεταβολή / Change		
		Προηγούμενου έτους Previous year	Σωρευτικής περιόδου Cumulative period	Κινητού μέσου 12 μηνών 12-month moving average
2018	102,8	4,8	...	...
2019	103,6	0,8	...	...
2020	93,9	-9,4	...	...
2021	106,3	13,2	...	...
2022	105,5	-0,7	...	...
2022 I	116,9	19,0	19,0	21,6
II	108,0	2,8	10,7	16,8
III	99,6	-10,5	3,2	6,9
IV	97,6	-11,9	-0,7	-0,7
2023 I	109,4	-6,4	-6,4	-6,6
II	107,5	-0,5	-3,6	-7,3
2022 Μάρτ./Mar.	117,1	16,1	19,0	21,6
Απρ./Apr.	108,8	8,9	16,5	22,1
Μάιος/May	111,4	1,2	13,2	19,3
Ιούν./Jun.	103,9	-1,3	10,7	16,8
Ιούλ./Jul.	101,2	-9,9	7,5	13,5
Αύγ./Aug.	99,5	-13,2	4,6	9,5
Σεπτ./Sept.	98,2	-8,2	3,2	6,9
Οκτ./Oct.	96,9	-14,2	1,3	4,1
Νοέμ./Nov.	95,5	-13,4	-0,1	1,2
Δεκ./Dec.	100,4	-8,0	-0,7	-0,7
2023 Ιαν./Jan.	107,4	-8,1	-8,1	-3,2
Φεβρ./Feb.	111,5	-4,5	-6,3	-4,9
Μάρτ./Mar.	109,2	-6,7	-6,4	-6,6
Απρ./Apr.	108,9	0,1	-4,9	-7,2
Μάιος/May	105,1	-5,6	-5,0	-7,8
Ιούν./Jun.	108,6	4,5	-3,6	-7,3
Ιούλ./Jul.	104,6	3,4	-2,7	-6,3
Αύγ./Aug.	106,4	6,9	-1,6	-4,7

Πηγή: ΙΟΒΕ/ Source : FEIR

(1) Αναθεωρημένος δείκτης με βάση την περίοδο 2000-2010./Revised index with base period 2000-2010.

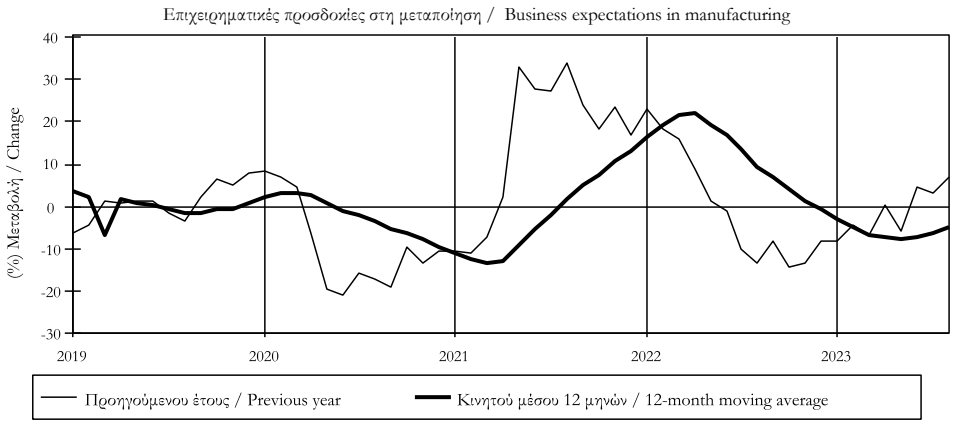

Πίνακας Ι.6.2. ΜΗΝΙΑΙΑ ΕΡΕΥΝΑ ΣΤΗ ΒΙΟΜΗΧΑΝΙΑ (ΜΕΤΑΠΟΙΗΣΗ)(1)
Table I.6.2. MONTHLY MANUFACTURING SURVEY (1)

Περίοδος Period	Εκτιμήσεις Assessments					Προοπτικές για τους 3-4 προσεχείς μήνες Prospects for the next 3-4 months			Μήνες εξασφαλισμένης παραγωγής Months of secured production
	Παραγωγή προηγ.τριμήνου Previous quarter's output	Συνολική ζήτηση Total demand	Ζήτηση εξωτερικού Export demand	Αποθέματα έτοιμων προϊόντων Stocks of finished goods	Νέες παραγγελίες New orders	Παραγωγής Output	Πωλήσεων Sales	Εξαγωγών Exports	
2018	10	-14	-7	7	2	19	23	19	4,5
2019	13	-12	-11	11	1	23	28	22	5,0
2020	-5	-26	-16	13	-3	12	14	15	5,2
2021	14	-4	-1	9	2	22	31	30	4,6
2022	13	-5	-4	7	1	18	24	23	4,8
2022 I	17	5	3	-2	3	32	40	41	4,9
II	13	-8	-10	4	3	25	27	28	4,8
III	15	-7	1	14	2	10	21	12	4,5
IV	9	-10	-10	12	-1	5	9	10	4,9
2023 I	8	-6	-13	4	3	27	31	22	5,2
II	13	-9	-17	9	0	30	23	11	5,7
2022 Μάρτ./Mar.	13	4	-1	-3	0	32	37	42	4,8
Απρ./Apr.	14	-8	-11	9	8	33	31	32	4,7
Μάιος/May	9	-5	-9	-3	0	25	27	24	4,9
Ιούν./Jun.	16	-12	-10	4	0	17	22	27	4,8
Ιούλ./Jul.	19	-6	-3	18	5	18	23	21	4,8
Αύγ./Aug.	18	-7	0	18	0	13	20	20	4,8
Σεπτ./Sept.	7	-9	7	5	0	0	19	-4	4,1
Οκτ./Oct.	10	-9	-8	11	-4	2	10	6	4,6
Νοέμ./Nov.	2	-15	-14	12	0	4	11	13	4,7
Δεκ./Dec.	15	-5	-7	13	0	9	6	12	5,3
2023 Ιαν./Jan.	13	-4	-12	6	10	22	23	20	5,8
Φεβρ./Feb.	8	-6	-7	0	0	29	34	23	5,1
Μάρτ./Mar.	3	-8	-20	5	0	30	37	22	4,8
Απρ./Apr.	18	-8	-19	6	1	30	31	17	4,7
Μάιος/May	6	-15	-23	12	0	32	33	18	4,9
Ιούν./Jun.	14	-4	-9	10	0	28	5	-1	7,5
Ιούλ./Jul.	1	-7	-19	8	0	19	0	13	5,2
Αύγ./Aug.	2	-8	-16	-1	0	16	0	13	5,1

Πηγή: ΙΟΒΕ / Source: FEIR
(1) Διαφορά σταθμισμένων ποσοστών θετικών και αρνητικών απαντήσεων, με εξαίρεση τους μήνες εξασφαλισμένης παραγωγής (βλ. Επεξηγήσεις σελ. xxii) /Difference between weighted percentages of positive and negative replies, except for months of secured production (see explanations p.xxiv).

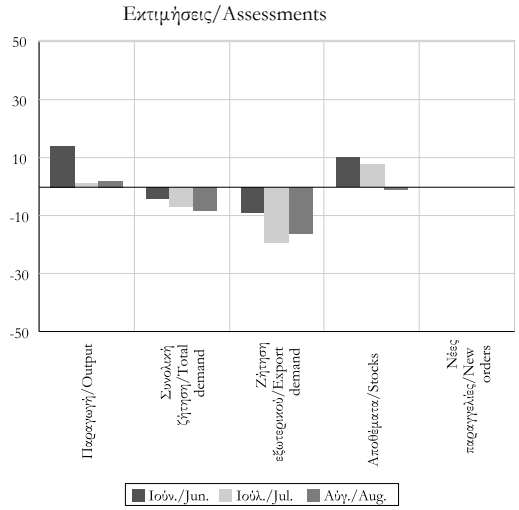

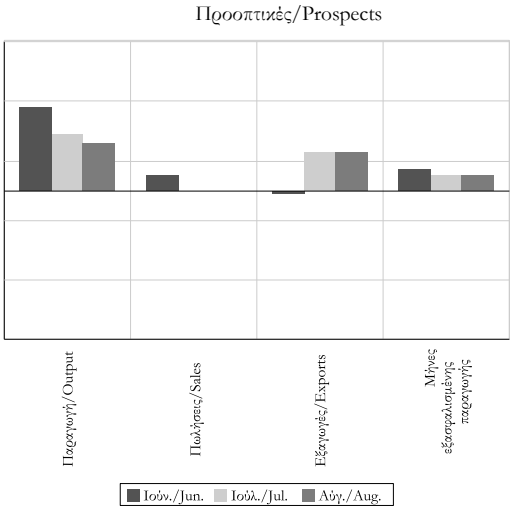

Πίνακας Ι.6.2. ΜΗΝΙΑΙΑ ΕΡΕΥΝΑ ΣΤΗ ΜΕΤΑΠΟΙΗΣΗ (συνέχεια)
Table I.6.2. MONTHLY MANUFACTURING SURVEY (continued)

ΕΚΤΙΜΗΣΕΙΣ / ASSESSMENTS

Παραγωγή/Output

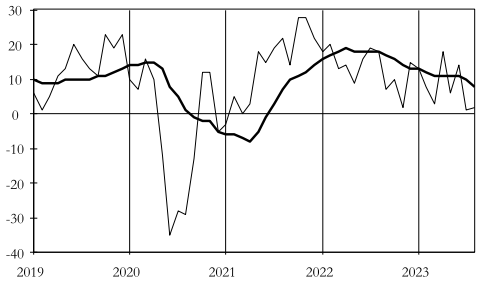

Συνολική ζήτηση/Total demand

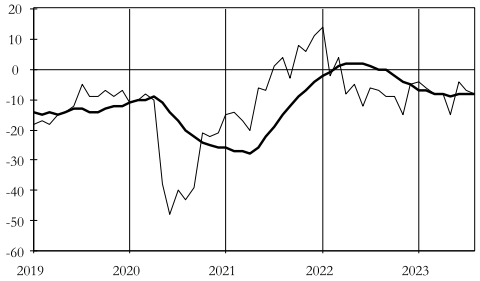

Ζήτηση εξωτερικού/Export demand

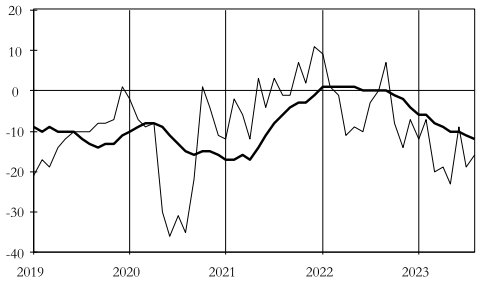

Νέες παραγγελίες/New orders

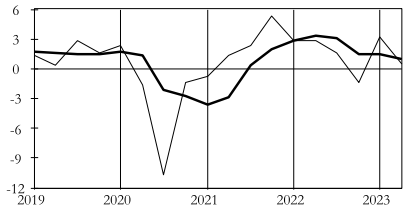

Αποθέματα/Stocks

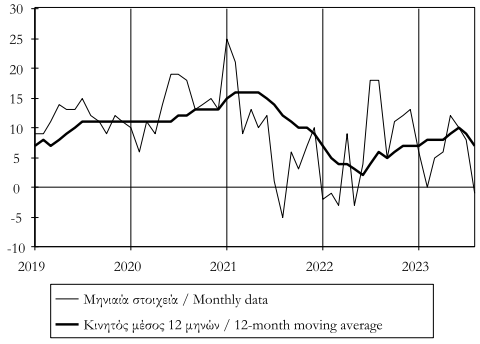

ΠΡΟΟΠΤΙΚΕΣ ΓΙΑ ΤΟΥΣ 3-4 ΠΡΟΣΕΧΕΙΣ ΜΗΝΕΣ / PROSPECTS FOR THE NEXT 3-4 MONTHS

Παραγωγή/Output

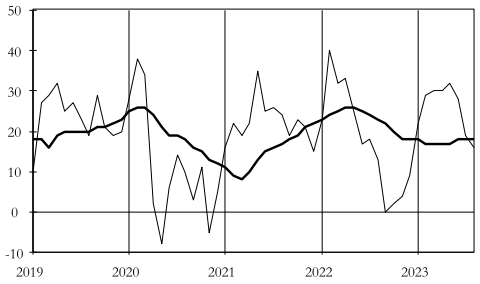

Πωλήσεις/Sales

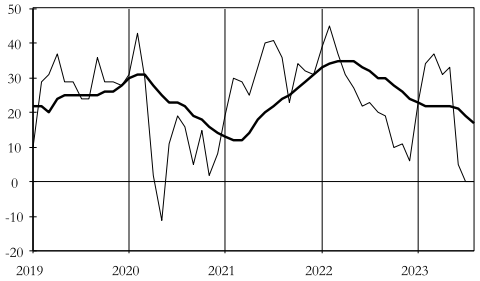

Εξαγωγές/Exports

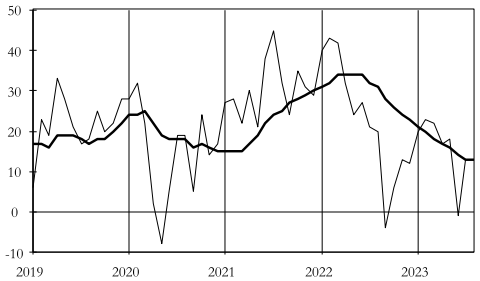

ΜΗΝΕΣ ΕΞΑΣΦΑΛΙΣΜΕΝΗΣ ΠΑΡΑΓΩΓΗΣ / MONTHS OF SECURED PRODUCTION

Μήνες εξασφαλισμένης παραγωγής/Months of secured production

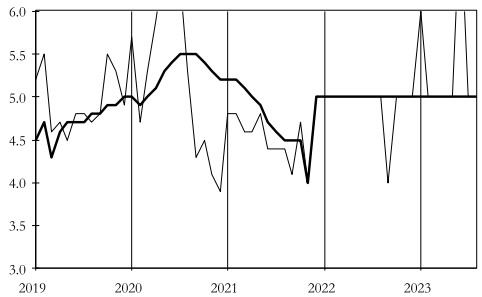

Πίνακας Ι.6.3. ΔΕΙΚΤΗΣ ΕΠΙΧΕΙΡΗΜΑΤΙΚΩΝ ΠΡΟΣΔΟΚΙΩΝ ΣΤΙΣ ΚΑΤΑΣΚΕΥΕΣ
Table I.6.3. INDEX OF BUSINESS EXPECTATIONS IN CONSTRUCTION

Περίοδος Period	Επιχειρηματικές προσδοκίες / Business expectations			
	Δείκτης (1) Index (1) 2000-2010=100	(%) Μεταβολή / Change		
		Προηγούμενου έτους Previous year	Σωρευτικής περιόδου Cumulative period	Κινητού μέσου 12 μηνών 12-month moving average
2018	58,1	4,8	...	...
2019	58,1	0,0	...	...
2020	62,6	7,9	...	...
2021	127,5	103,5	...	...
2022	114,5	-10,2	...	...
2022 I	137,2	29,2	29,2	99,0
II	119,6	-1,9	12,6	47,3
III	95,2	-34,2	-5,6	10,3
IV	106,2	-22,6	-10,2	-10,2
2023 I	145,2	5,9	5,9	-13,8
II	145,8	21,9	13,3	-8,6
2022 Μάρτ./Mar.	144,1	30,5	29,2	99,0
Απρ./Apr.	132,2	19,1	26,6	80,2
Μάιος/May	103,7	-17,6	16,6	59,1
Ιούν./Jun.	122,8	-4,7	12,6	47,3
Ιούλ./Jul.	94,4	-36,5	3,8	34,3
Αύγ./Aug.	93,3	-29,3	-0,7	23,8
Σεπτ./Sept.	97,9	-36,2	-5,6	10,3
Οκτ./Oct.	110,4	-25,7	-7,9	1,1
Νοέμ./Nov.	105,7	-23,2	-9,4	-5,1
Δεκ./Dec.	102,4	-18,4	-10,2	-10,2
2023 Ιαν./Jan.	104,8	-17,7	-17,7	-13,2
Φεβρ./Feb.	158,2	13,0	-1,6	-13,8
Μάρτ./Mar.	172,7	19,8	5,9	-13,8
Απρ./Apr.	148,5	12,3	7,5	-13,9
Μάιος/May	156,6	51,0	14,4	-9,5
Ιούν./Jun.	132,2	7,6	13,3	-8,6
Ιούλ./Jul.	132,0	39,8	16,2	-3,0
Αύγ./Aug.	127,8	37,0	18,3	1,7

Πηγή: ΙΟΒΕ/ Source : FEIR

(1) Αναθεωρημένος δείκτης με βάση την περίοδο 2000-2010./Revised index with base period 2000-2010.

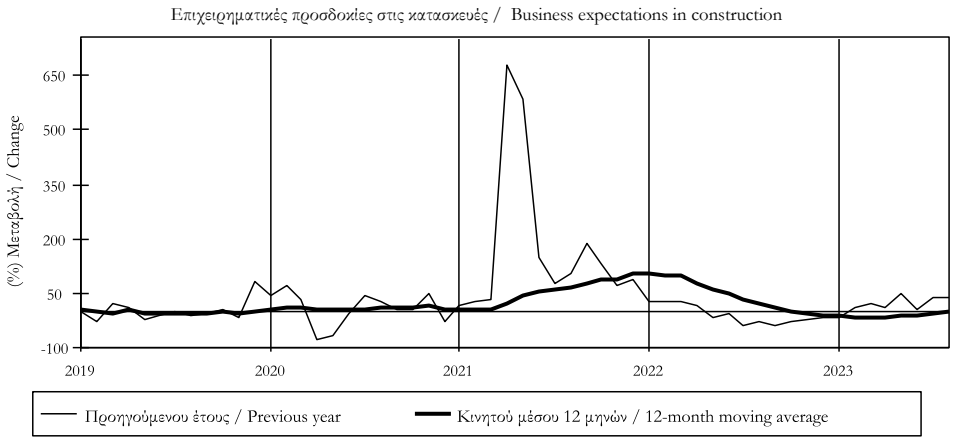

Πίνακας Ι.6.4. ΜΗΝΙΑΙΑ ΕΡΕΥΝΑ ΣΤΙΣ ΚΑΤΑΣΚΕΥΕΣ (1)
Table I.6.4. MONTHLY CONSTRUCTION SURVEY (1)

Περίοδος Period	Εργασίες σε σχέση με το προηγούμενο τρίμηνο Activity in relation to previous quarter				Πρόγραμμα εργασιών προς εκτέλεση Planned future activity			
	Σύνολο κατασκευών Total construction	Κατοικίες Dwellings	Άλλα κτίρια Other buildings	Δημόσια έργα Public works	Σύνολο κατασκευών Total construction	Κατοικίες Dwellings	Άλλα κτίρια Other buildings	Δημόσια έργα Public works
2018	-35	-8	11	-61	-63	-47	-44	-75
2019	-20	-2	6	-38	-66	-45	-42	-83
2020	-31	-19	-29	-34	-58	-67	-43	-73
2021	-9	-11	10	-22	-26	-37	-11	-40
2022	6	9	14	-3	-51	-29	-49	-57
2022 I	4	5	12	0	-32	-8	-43	-28
II	6	11	21	-11	-47	-21	-46	-53
III	24	7	50	-3	-58	-31	-41	-78
IV	-11	12	-28	1	-68	-56	-68	-69
2023 I	1	-40	-16	22	-43	-13	-49	-42
II	1	-67	-2	20	-37	-5	-34	-45
2022 Μάρτ./Mar.	14	-5	12	17	-20	-8	-10	-31
Απρ./Apr.	8	11	12	3	-41	-11	-43	-40
Μάιος/May	3	9	9	-2	-66	-12	-90	-49
Ιούν./Jun.	7	13	41	-34	-35	-41	-5	-71
Ιούλ./Jul.	27	-35	57	-3	-55	-47	-46	-65
Αύγ./Aug.	28	-35	59	-2	-59	-47	-50	-70
Σεπτ./Sept.	17	92	33	-3	-59	0	-25	-98
Οκτ./Oct.	-26	19	-40	-17	-75	-55	-78	-73
Νοέμ./Nov.	-12	5	-24	-4	-72	-53	-66	-78
Δεκ./Dec.	4	12	-18	25	-58	-61	-60	-55
2023 Ιαν./Jan.	-10	-43	-37	18	-61	-12	-73	-54
Φεβρ./Feb.	8	-44	-1	22	-41	-16	-55	-32
Μάρτ./Mar.	4	-32	-11	27	-27	-12	-18	-39
Απρ./Apr.	-3	-60	-18	25	-45	-7	-60	-39
Μάιος/May	7	-65	8	24	-32	10	-15	-50
Ιούν./Jun.	-0,5	-74	3	11	-36	-19	-28	-45
Ιούλ./Jul.	-0,3	-9	-9	5	-49	-63	-42	-51
Αύγ./Aug.	-0,6	-10	-18	10	-59	-60	-50	-63

Πηγή: ΙΟΒΕ / Source: FEIR
(1) Διαφορά σταθμισμένων ποσοστών θετικών και αρνητικών απαντήσεων (βλ. επεξηγήσεις σελ. xxii)/Difference between weighted percentages of positive and negative replies (see explanations p.xxiv).

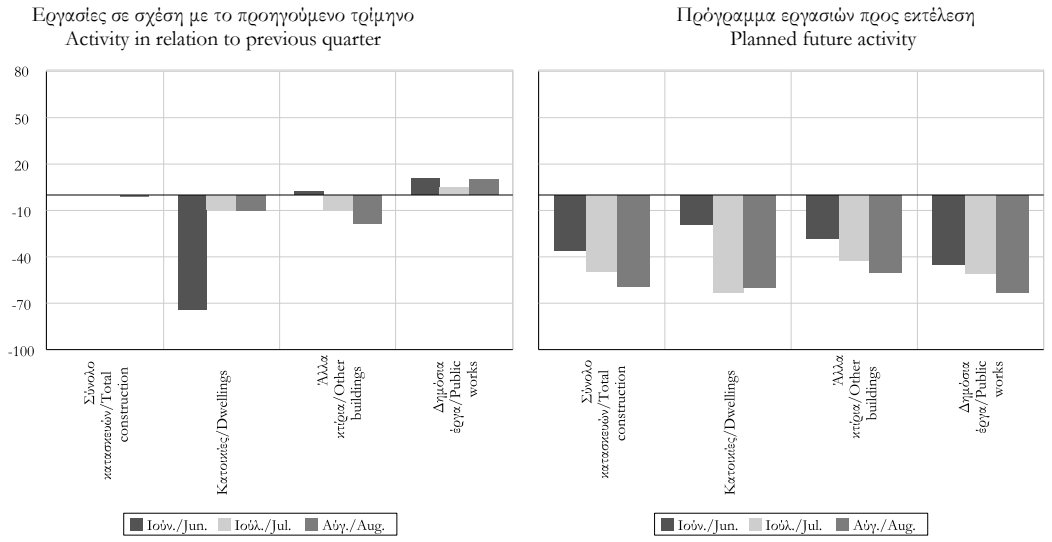

Πίνακας Ι.6.4. ΜΗΝΙΑΙΑ ΕΡΕΥΝΑ ΣΤΙΣ ΚΑΤΑΣΚΕΥΕΣ (συνέχεια)
Table I.6.4. MONTHLY CONSTRUCTION SURVEY (continued)

ΕΡΓΑΣΙΕΣ ΣΕ ΣΧΕΣΗ ΜΕ ΤΟ ΠΡΟΗΓΟΥΜΕΝΟ ΤΡΙΜΗΝΟ / ACTIVITY IN RELATION TO PREVIOUS QUARTER

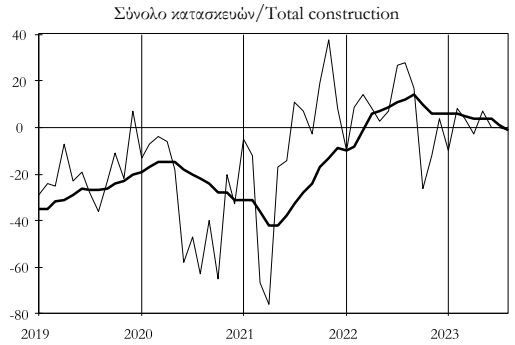

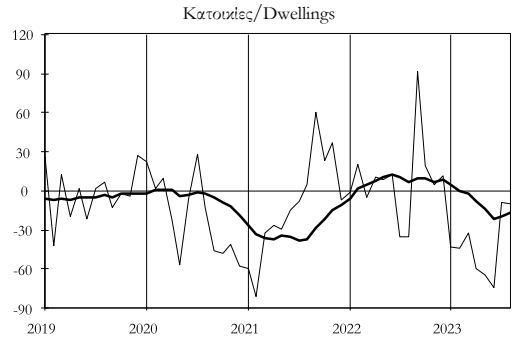

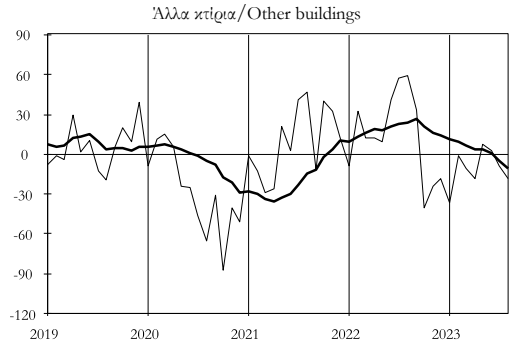

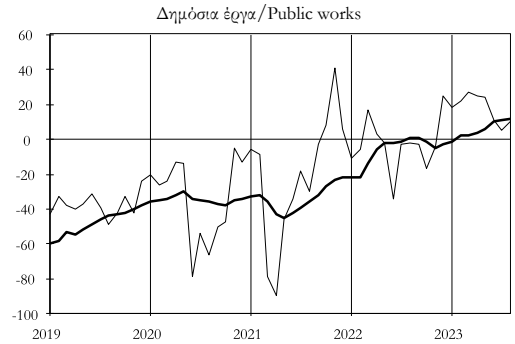

ΠΡΟΓΡΑΜΜΑ ΕΡΓΑΣΙΩΝ ΠΡΟΣ ΕΚΤΕΛΕΣΗ / PLANNED FUTURE ACTIVITY

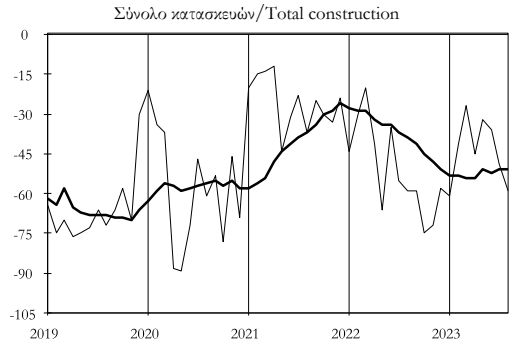

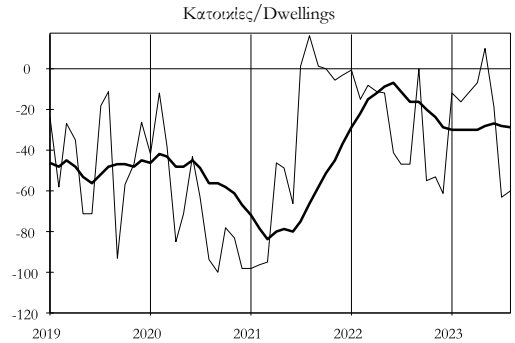

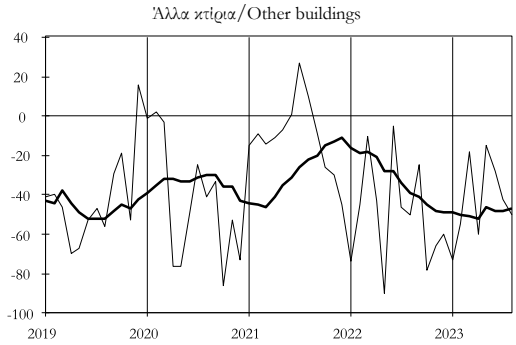

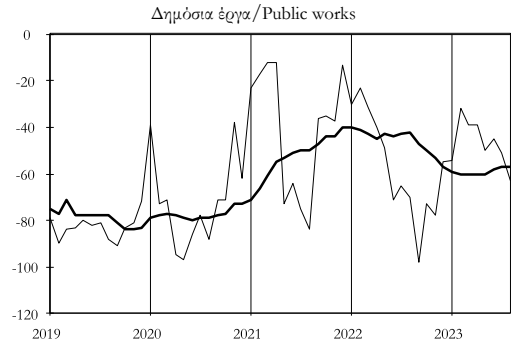

Μηνιαία στοιχεία / Monthly data
Κινητός μέσος 12 μηνών / 12-month moving average

Πίνακας Ι.6.5. ΜΗΝΕΣ ΕΞΑΣΦΑΛΙΣΜΕΝΗΣ ΠΑΡΑΓΩΓΗΣ ΣΤΙΣ ΚΑΤΑΣΚΕΥΕΣ
Table I.6.5. MONTHS OF SECURED PRODUCTION IN CONSTRUCTION

Περίοδος Period	Εκτιμήσεις Estimates			
	Σύνολο κατασκευών Total construction	Κατοικίες Dwellings	Άλλα κτίρια Other buildings	Δημόσια έργα Public works
2018	7,7	2,5	6,2	8,8
2019	7,7	4,7	5,5	9,0
2020	10,2	4,7	9,4	10,8
2021	11,3	4,8	9,8	12,4
2022	9,1	4,3	6,7	11,5
2022 I	9,4	5,1	8,1	10,4
II	8,7	4,3	8,0	9,6
III	7,5	5,0	5,9	9,4
IV	10,8	2,7	4,8	16,8
2023 I	13,7	9,6	9,2	18,3
II	12,6	9,9	10,1	15,1
2022 Μάρτ./Mar.	11,0	4,0	10,8	11,6
Απρ./Apr.	10,7	3,9	10,7	11,0
Μάιος/May	8,0	5,5	6,5	9,4
Ιούν./Jun.	7,3	3,5	6,9	8,2
Ιούλ./Jul.	8,0	3,8	6,7	9,7
Αύγ./Aug.	8,1	3,8	6,9	9,8
Σεπτ./Sept.	6,2	7,4	3,9	8,7
Οκτ./Oct.	12,7	2,5	4,5	21,0
Νοέμ./Nov.	11,4	3,0	4,8	17,4
Δεκ./Dec.	8,2	2,7	5,1	12,0
2023 Ιαν./Jan.	12,6	9,3	6,7	18,3
Φεβρ./Feb.	12,8	9,6	6,5	18,5
Μάρτ./Mar.	15,7	10,0	14,3	18,1
Απρ./Apr.	13,5	10,8	10,5	17,0
Μάιος/May	12,1	9,1	10,6	13,6
Ιούν./Jun.	12,2	9,9	9,2	14,6
Ιούλ./Jul.	10,6	3,0	6,7	13,0
Αύγ./Aug.	10,7	3,1	7,1	13,1

Πηγή: ΙΟΒΕ/ Source : FEIR

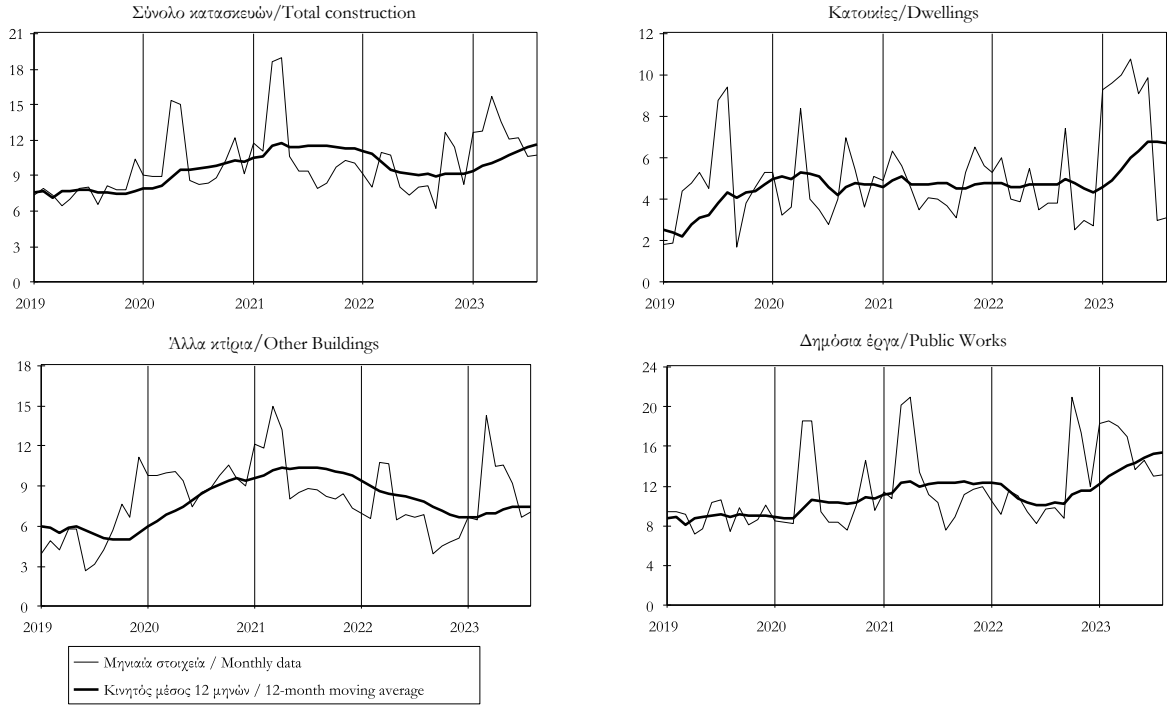

Πίνακας Ι.6.6. ΔΕΙΚΤΗΣ ΕΠΙΧΕΙΡΗΜΑΤΙΚΩΝ ΠΡΟΣΔΟΚΙΩΝ ΣΤΟ ΛΙΑΝΙΚΟ ΕΜΠΟΡΙΟ
Table I.6.6. INDEX OF BUSINESS EXPECTATIONS IN RETAIL TRADE

Περίοδος Period	Επιχειρηματικές προσδοκίες / Business expectations			
	Δείκτης (1) Index (1) 2000-2010=100	(%) Μεταβολή / Change		
		Προηγούμενου έτους Previous year	Σωρευτικής περιόδου Cumulative period	Κινητού μέσου 12 μηνών 12-month moving average
2018	103,4	9,3	...	...
2019	109,6	6,0	...	...
2020	87,0	-20,6	...	...
2021	100,2	15,2	...	...
2022	94,9	-5,3	...	...
2022 I	98,8	9,5	9,5	25,2
II	87,9	-10,2	-0,7	15,9
III	88,2	-13,5	-5,2	3,4
IV	104,7	-5,4	-5,3	-5,3
2023 I	111,5	12,9	12,9	-4,1
II	117,2	33,3	22,5	5,6
2022 Μάρτ./Mar.	89,5	-4,7	9,5	25,2
Απρ./Apr.	85,0	-12,5	3,7	23,2
Μάιος/May	89,8	-5,6	1,8	19,1
Ιούν./Jun.	89,0	-12,2	-0,7	15,9
Ιούλ./Jul.	93,0	-9,3	-2,0	11,6
Αύγ./Aug.	84,9	-15,0	-3,7	7,4
Σεπτ./Sept.	86,8	-16,2	-5,2	3,4
Οκτ./Oct.	103,5	-9,8	-5,8	-0,4
Νοέμ./Nov.	110,5	8,7	-4,4	-0,9
Δεκ./Dec.	100,3	-13,3	-5,3	-5,3
2023 Ιαν./Jan.	106,9	-3,1	-3,1	-7,4
Φεβρ./Feb.	113,3	17,4	6,5	-6,5
Μάρτ./Mar.	114,5	27,9	12,9	-4,1
Απρ./Apr.	119,2	40,3	19,0	-0,4
Μάιος/May	116,3	29,5	21,0	2,3
Ιούν./Jun.	115,9	30,3	22,5	5,6
Ιούλ./Jul.	117,7	26,5	23,1	8,5
Αύγ./Aug.	120,0	41,4	25,2	12,9

Πηγή: ΙΟΒΕ/ Source : FEIR

(1) Αναθεωρημένος δείκτης με βάση την περίοδο 2000-2010./Revised index with base period 2000-2010.

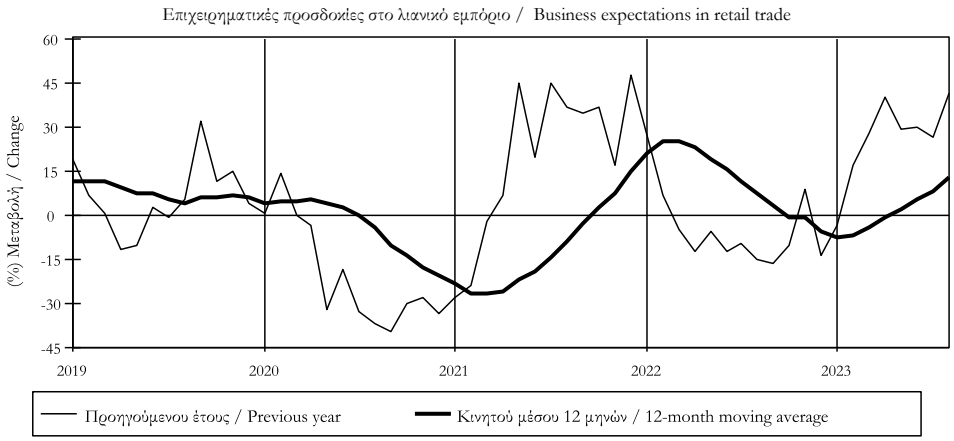

Πίνακας Ι.6.7. ΜΗΝΙΑΙΑ ΕΡΕΥΝΑ ΣΤΟ ΛΙΑΝΙΚΟ ΕΜΠΟΡΙΟ(1)
Table I.6.7. MONTHLY RETAIL TRADE SURVEY (1)

Περίοδος Period	Παρούσα κατάσταση Present business situation		Προοπτικές για το επόμενο 3μηνο Prospects for the next quarter	
	Πωλήσεις προηγούμενου τριμήνου Previous quarter's sales	Αποθέματα Stocks	Παραγγελίες Orders	Πωλήσεις Sales
2018	13	5	14	26
2019	24	6	23	32
2020	0	19	-1	0
2021	4	4	17	19
2022	-4	-7	-4	1
2022 I	-3	-12	6	6
II	-16	0	-7	-4
III	-12	-5	-9	-11
IV	14	-9	-8	12
2023 I	40	1	13	17
II	51	13	17	36
2022 Μάρτ./Mar.	-19	-15	-7	-10
Απρ./Apr.	-23	-9	-15	-15
Μάιος/May	-8	5	-4	0
Ιούν./Jun.	-16	3	-2	3
Ιούλ./Jul.	-6	-11	-6	-7
Αύγ./Aug.	-19	-6	-11	-16
Σεπτ./Sept.	-12	1	-11	-10
Οκτ./Oct.	10	-10	-3	11
Νοέμ./Nov.	27	-8	1	18
Δεκ./Dec.	6	-8	-21	6
2023 Ιαν./Jan.	30	-9	8	3
Φεβρ./Feb.	40	-4	17	18
Μάρτ./Mar.	50	16	14	31
Απρ./Apr.	50	17	16	47
Μάιος/May	50	13	32	34
Ιούν./Jun.	54	10	4	26
Ιούλ./Jul.	47	2	10	30
Αύγ./Aug.	49	1	11	35

Πηγή: ΙΟΒΕ/ Source : FEIR
(1) Διαφορά σταθμισμένων ποσοστών θετικών και αρνητικών απαντήσεων (βλ. επεξηγήσεις σελ. xxii)./ Difference between weighted percentages of positive and negative replies (see explanations p. xxii).

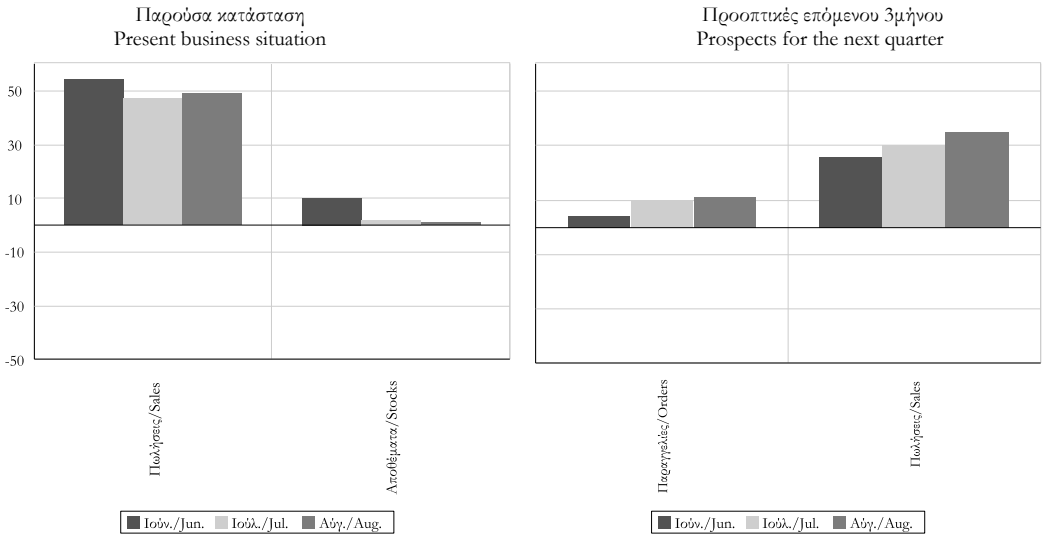

Πίνακας Ι.6.7. ΜΗΝΙΑΙΑ ΕΡΕΥΝΑ ΣΤΟ ΛΙΑΝΙΚΟ ΕΜΠΟΡΙΟ (συνέχεια)
Table I.6.7. MONTHLY RETAIL TRADE SURVEY (continued)

ΠΑΡΟΥΣΑ ΚΑΤΑΣΤΑΣΗ / PRESENT BUSINESS SITUATION

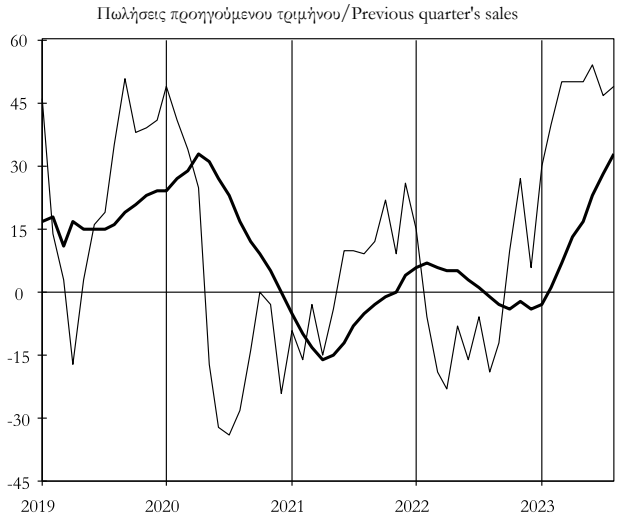

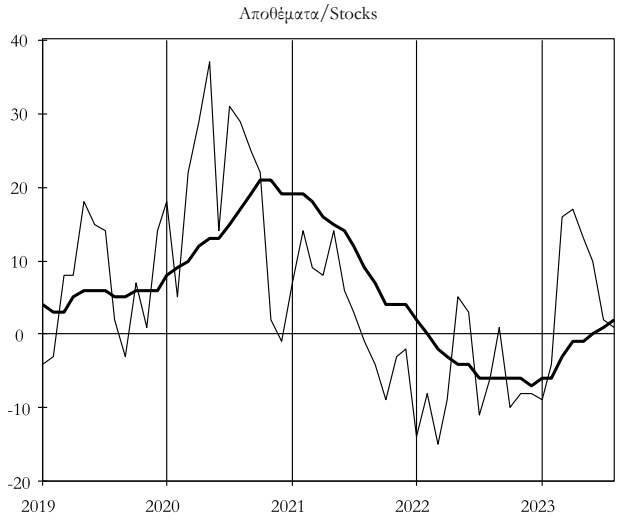

ΠΡΟΟΠΤΙΚΕΣ ΓΙΑ ΤΟ ΕΠΟΜΕΝΟ ΤΡΙΜΗΝΟ / PROSPECTS FOR THE NEXT QUARTER

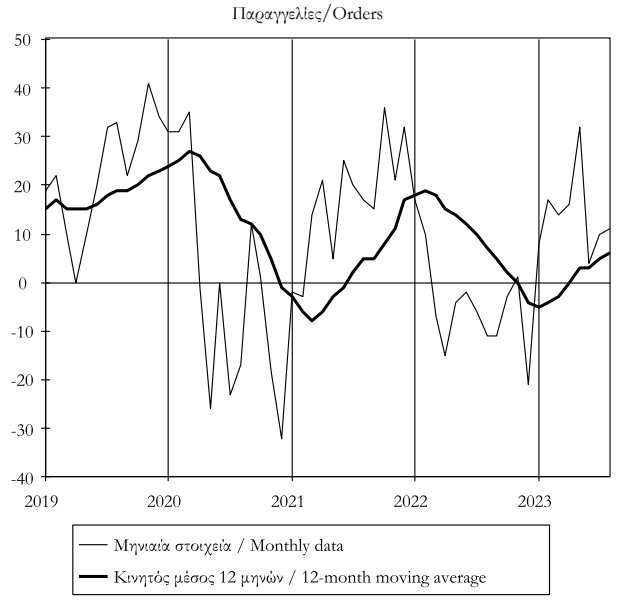

Πίνακας Ι.6.8. ΔΕΙΚΤΗΣ ΕΠΙΧΕΙΡΗΜΑΤΙΚΩΝ ΠΡΟΣΔΟΚΙΩΝ ΣΤΙΣ ΥΠΗΡΕΣΙΕΣ (1)
Table I.6.8. INDEX OF BUSINESS EXPECTATIONS IN SERVICES (1)

Περίοδος Period	Επιχειρηματικές προσδοκίες / Business expectations			
	Δείκτης (2) Index (2) 2000-2010=100	(%) Μεταβολή / Change		
		Προηγούμενου έτους Previous year	Σωρευτικής περιόδου Cumulative period	Κινητού μέσου 12 μηνών 12-month moving average
2018	97,0	4,6	...	...
2019	97,7	0,7	...	...
2020	76,0	-22,2	...	...
2021	104,8	37,8	...	...
2022	106,8	1,9	...	...
2022 I	115,7	63,1	63,1	72,7
II	97,9	-1,3	25,5	49,7
III	112,3	-9,0	11,0	24,2
IV	101,1	-19,4	1,9	1,9
2023 I	96,6	-16,5	-16,5	-12,0
II	113,8	16,2	-1,5	-8,4
2022 Μάρτ./Mar.	111,2	45,5	63,1	72,7
Απρ./Apr.	95,6	23,8	52,6	75,7
Μάιος/May	97,6	-5,8	37,3	63,6
Ιούν./Jun.	100,5	-14,0	25,5	49,7
Ιούλ./Jul.	103,3	-14,4	17,9	39,0
Αύγ./Aug.	107,2	-13,3	12,8	30,0
Σεπτ./Sept.	126,3	0,4	11,0	24,2
Οκτ./Oct.	98,9	-21,5	7,0	16,3
Νοέμ./Nov.	101,3	-22,8	3,5	7,8
Δεκ./Dec.	103,3	-13,4	1,9	1,9
2023 Ιαν./Jan.	93,0	-18,4	-18,4	-3,6
Φεβρ./Feb.	94,5	-22,5	-20,5	-9,1
Μάρτ./Mar.	102,2	-8,1	-16,5	-12,0
Απρ./Apr.	116,2	21,5	-8,3	-11,7
Μάιος/May	112,1	14,9	-4,1	-10,3
Ιούν./Jun.	113,0	12,5	-1,5	-8,4
Ιούλ./Jul.	119,6	15,7	0,9	-6,0
Αύγ./Aug.	114,5	6,8	1,6	-4,3

Πηγή: ΙΟΒΕ/ Source : FEIR
(1) Δεν περιλαμβάνονται οι τράπεζες και οι επιχειρήσεις λιανικού εμπορίου./Excluding banking and retail trade.
(2) Νέος αναθεωρημένος δείκτης με βάση την περίοδο 2000-2010./New revised index with base period 2000-2010.

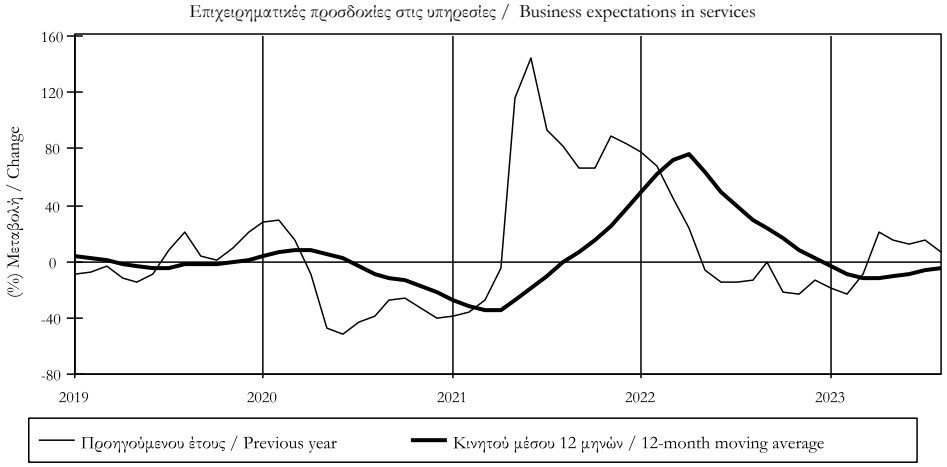

Πίνακας Ι.6.9. ΜΗΝΙΑΙΑ ΕΡΕΥΝΑ ΣΤΙΣ ΥΠΗΡΕΣΙΕΣ (1), (2)
Table I.6.9. MONTHLY SERVICES SURVEY (1), (2)

Περίοδος Period	Εκτιμήσεις προηγούμενου τριμήνου Previous quarter's assessments			Προοπτικές επόμενου 3μηνου Next quarter's prospects
	Κατάσταση της επιχείρησης Business situation	Ζήτηση Demand	Απασχόληση Employment	Ζήτηση Demand
2018	14	11	12	19
2019	12	-13	-2	-1
2020	-20	19	16	30
2021	17	22	26	24
2022	27	14	10	22
2022 I	32	29	26	43
II	6	8	19	29
III	42	27	33	24
IV	27	24	25	2
2023 I	10	4	5	23
II	28	28	14	42
2022 Μάρτ./Mar.	23	21	18	44
Απρ./Apr.	-1	9	13	26
Μάιος/May	7	2	19	33
Ιούν./Jun.	11	14	26	27
Ιούλ./Jul.	25	14	31	23
Αύγ./Aug.	31	16	16	27
Σεπτ./Sept.	70	50	50	21
Οκτ./Oct.	22	28	28	-5
Νοέμ./Nov.	32	24	24	-2
Δεκ./Dec.	28	20	22	12
2023 Ιαν./Jan.	16	7	8	2
Φεβρ./Feb.	8	0	4	22
Μάρτ./Mar.	5	6	2	46
Απρ./Apr.	21	26	13	60
Μάιος/May	28	28	17	36
Ιούν./Jun.	35	29	13	30
Ιούλ./Jul.	44	39	34	34
Αύγ./Aug.	34	29	29	37

Πηγή: ΙΟΒΕ/ Source : FEIR
(1) Βλ. Σημείωση 1 στον Πίνακα Ι.6.8/See note in table I.6.8
(2) Διαφορά σταθμισμένων ποσοστών θετικών και αρνητικών απαντήσεων (βλ. επεξηγήσεις σελ. xxii)./ Difference between weighted percentages of positive and negative replies (see explanations p. xxii).

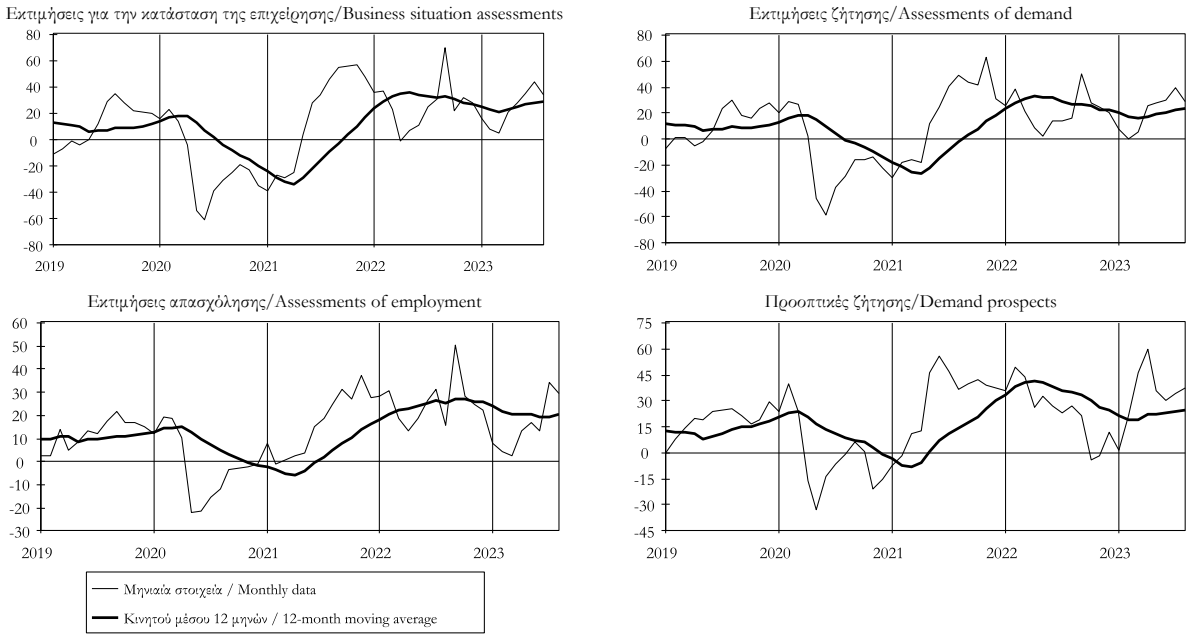

Πίνακας Ι.7. ΕΚΤΙΜΗΣΕΙΣ ΚΑΙ ΠΡΟΣΔΟΚΙΕΣ ΚΑΤΑΝΑΛΩΤΩΝ (1)
Table I.7. CONSUMER OPINION AND FINANCIAL CONDITIONS (1)

Περίοδος Period	Δείκτης εμπιστοσύνης καταναλωτών Consumer confidence indicator	Εκτιμήσεις για τους τελευταίους 12 μήνες/ Situation over last 12 months		Προβλέψεις για τους επόμενους 12 μήνες/ Prospects over 12 next months	
		Οικονομική κατάσταση νοικοκυριού Financial situation of households	Οικονομική κατάσταση της χώρας General economic situation	Οικονομική κατάσταση νοικοκυριού Financial situation of households	Οικονομική κατάσταση της χώρας General economic situation
2017	-58,0	-60	-69	-55	-62
2018	-44,1	-46	-50	-41	-43
2019	-19,6	-27	-22	-12	-6
2020	-32,5	-24	-26	-27	-35
2021	-35,4	-32	-59	-27	-42
2022	-50,7	-50	-60	-49	-57
2021 IV	-39	-35	-44	-35	-42
2022 I	-44	-43	-54	-41	-46
II	-53	-52	-64	-51	-60
III	-54	-53	-64	-55	-65
IV	-53	-54	-59	-52	-56
2023 I	-43	-47	-50	-38	-40
II	-37	-45	-42	-32	-29
2022 Μάρτ./Mar.	-51,4	-52	-57	-53	-53
Απρ./Apr.	-55,3	-51	-66	-52	-62
Μάιος/May	-51,3	-51	-64	-49	-62
Ιούν./Jun.	-52,5	-54	-64	-52	-57
Ιούλ./Jul.	-55,3	-59	-70	-57	-68
Αύγ./Aug.	-54,2	-52	-66	-55	-66
Σεπτ./Sept.	-51,2	-49	-55	-52	-60
Οκτ./Oct.	-57,9	-56	-59	-60	-65
Νοέμ./Nov.	-51,9	-55	-61	-51	-55
Δεκ./Dec.	-47,9	-51	-57	-44	-49
2023 Ιαν./Jan.	-41,4	-44	-48	-36	-38
Φεβρ./Feb.	-47,4	-53	-53	-43	-45
Μάρτ./Mar.	-41,1	-45	-49	-35	-37
Απρ./Apr.	-44,6	-52	-52	-40	-38
Μάιος/May	-34,5	-42	-40	-32	-26
Ιούν./Jun.	-31,0	-40	-35	-25	-24
Ιούλ./Jul.	-28,6	-36	-32	-19	-17
Αύγ./Aug.	-35,4	-42	-41	-30	-30

Πηγή: ΙΟΒΕ και Ευρωπαϊκή Επιτροπή, Business and Consumer Survey Results. Εποχικώς διορθωμένα στοιχεία./Source: FEIR and European Commission, Business and Consumer Survey Results. Seasonally adjusted data.
(1) Διαφορά σταθμισμένων ποσοστών θετικών και αρνητικών απαντήσεων (βλ. επεξηγήσεις σελ.xxii)./ Difference between weighted percentages of positive and negative replies (see explanations page xxiv).

Δείκτης εμπιστοσύνης καταναλωτών / Consumer confidence indicator

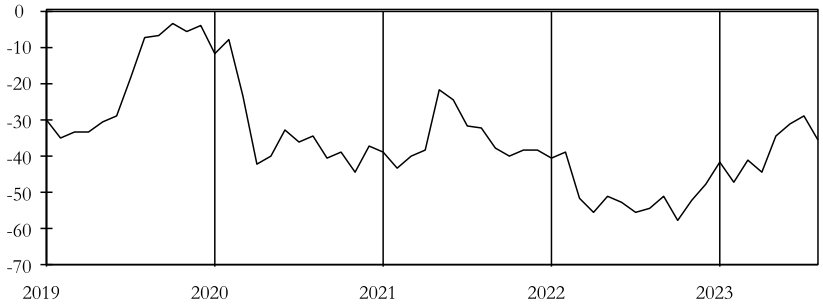

Εκτιμήσεις για τους τελευταίους 12 μήνες/Situation over 12 last months

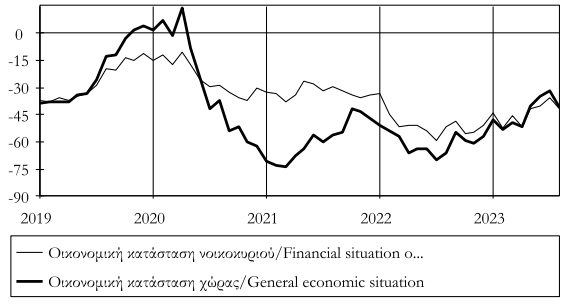

Προβλέψεις για τους επόμενους 12 μήνες/Prospects over 12 next months

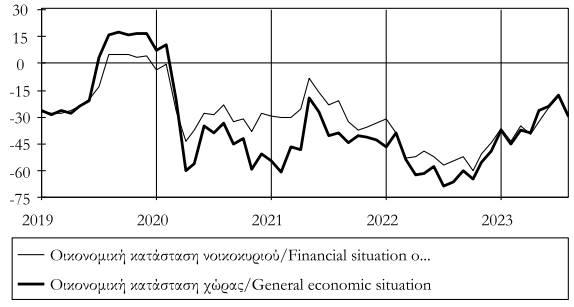

Πίνακας Ι.7. ΕΚΤΙΜΗΣΕΙΣ ΚΑΙ ΠΡΟΣΔΟΚΙΕΣ ΚΑΤΑΝΑΛΩΤΩΝ (συνέχεια) (1)
Table I.7. CONSUMER OPINION AND FINANCIAL CONDITIONS (continued) (1)

Περίοδος Period	Εκτιμήσεις για τους τελευταίους 12 μήνες/ Situation over last 12 months		Προβλέψεις για τους επόμενους 12 μήνες/ Prospects over 12 next months	
	Βάση της γενικής οικονομικής κατάστασης σήμερα είναι κατάλληλη στιγμή για σημαντικές αγορές Major purchases at present	Βάση της γενικής οικονομικής κατάστασης σήμερα είναι κατάλληλη στιγμή για αποταμίευση Savings at present	Βάση της γενικής οικονομικής κατάστασης τους προσεχείς 12 μήνες είναι πιθανές οι σημαντικές αγορές Major purchases over 12 next months	Βάση της γενικής οικονομικής κατάστασης τους προσεχείς 12 μήνες είναι πιθανή η αποταμίευση Savings over 12 next months
2017	-64	-70	-56	-81
2018	-57	-62	-46	-74
2019	-41	-51	-34	-63
2020	-44	-47	-44	-63
2021	-36	-43	-40	-60
2022	-55	-58	-46	-67
2021 IV	-43	-50	-44	-64
2022 I	-49	-53	-44	-63
II	-52	-57	-49	-67
III	-59	-60	-42	-69
IV	-60	-61	-49	-71
2023 I	-59	-60	-48	-68
II	-47	-58	-41	-64
2022 Μάρτ./Mar.	-53	-58	-48	-67
Απρ./Apr.	-59	-61	-56	-73
Μάιος/May	-50	-56	-44	-66
Ιούν./Jun.	-47	-55	-47	-64
Ιούλ./Jul.	-55	-64	-37	-70
Αύγ./Aug.	-62	-59	-44	-66
Σεπτ./Sept.	-59	-56	-44	-70
Οκτ./Oct.	-61	-61	-52	-71
Νοέμ./Nov.	-59	-66	-47	-72
Δεκ./Dec.	-59	-57	-47	-69
2023 Ιαν./Jan.	-62	-58	-48	-64
Φεβρ./Feb.	-62	-64	-49	-72
Μάρτ./Mar.	-53	-59	-47	-67
Απρ./Apr.	-54	-62	-49	-69
Μάιος/May	-49	-56	-38	-63
Ιούν./Jun.	-40	-55	-35	-60
Ιούλ./Jul.	-50	-54	-43	-62
Αύγ./Aug.	-50	-51	-40	-59

Πηγή: ΙΟΒΕ και Ευρωπαϊκή Επιτροπή, Business and Consumer Survey Results. Εποχικώς διορθωμένα στοιχεία./Source: FEIR and European Commission, Business and Consumer Survey Results. Seasonally adjusted data.
(1) Διαφορά σταθμισμένων ποσοστών θετικών και αρνητικών απαντήσεων (βλ. επεξηγήσεις σελ.xxii)./ Difference between weighted percentages of positive and negative replies (see explanations page xxiv).

Σημαντικές αγορές και αποταμίευση σήμερα
Major purchases and savings at present

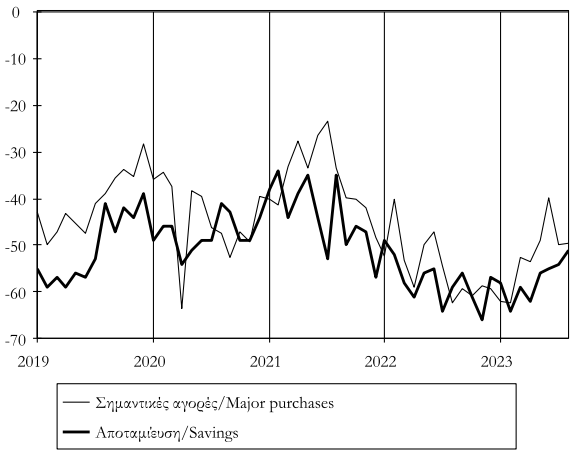

Σημαντικές αγορές και αποταμίευση τους προσεχείς 12 μήνες
Major purchases and savings over 12 next months

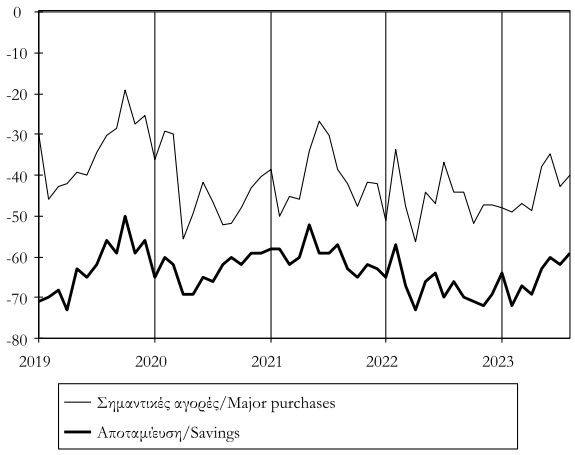

Πίνακας Ι.8. ΔΕΙΚΤΗΣ ΥΠΕΥΘΥΝΩΝ ΠΡΟΜΗΘΕΙΩΝ (PMI) - ΜΗΝΙΑΙΑ ΕΡΕΥΝΑ ΣΤΗΝ ΕΛΛΗΝΙΚΗ ΜΕΤΑΠΟΙΗΣΗ
Table I.8. PURCHASING MANAGERS' INDEX (PMI) - MONTHLY SURVEY IN GREEK MANUFACTURING

Περίοδος Period	Δείκτης Υπευθύνων Προμηθειών (PMI)(1) Purchasing Managers Index (PMI)(1)	Επιμέρους δείκτες(1) / Main components(1)				
		Παραγωγή Output	Παραγγελίες New orders	Παραγγελίες εξαγωγών New export orders	Αδιεκπεραίωτες εργασίες Backlogs of work	Ποσότητα προμηθειών Quantity of purchases
2018	54,1	55,1	54,8	54,0	48,4	55,6
2019	54,2	56,0	55,2	53,8	48,3	55,5
2020	46,6	43,9	42,4	42,7	42,7	44,5
2021	56,2	54,8	55,2	52,3	50,3	55,1
2022	51,8	49,4	47,7	48,2	47,2	49,3
2022 III	49,2	46,3	44,9	46,3	44,8	46,6
IV	47,9	46,5	43,8	45,5	43,1	46,4
2023 I	51,2	52,8	51,1	49,5	44,8	51,8
II	51,9	54,0	52,5	51,1	47,2	51,6
2022 Σεπτ./Sept.	49,7	47,0	45,8	47,9	43,1	46,4
Οκτ./Oct.	48,1	45,6	43,1	44,1	42,6	45,8
Νοέμ./Nov.	48,4	47,0	44,9	47,2	44,4	47,2
Δεκ./Dec.	47,2	46,9	43,3	45,4	42,3	46,1
2023 Ιαν./Jan.	49,2	49,8	48,4	49,2	41,6	50,1
Φεβρ./Feb.	51,7	52,5	51,4	48,3	45,1	51,8
Μάρτ./Mar.	52,8	56,0	53,4	50,9	47,6	53,4
Απρ./Apr.	52,4	54,3	53,9	50,3	47,3	53,1
Μάιος/May	51,5	54,2	51,3	52,3	46,4	52,6
Ιούν./Jun.	51,8	53,5	52,4	50,8	48,0	48,9
Ιούλ./Jul.	53,5	54,2	54,8	52,4	52,3	53,7
Αύγ./Aug.	52,9	53,6	54,1	52,0	48,2	52,8

Πηγή: Markit Economics και Ελληνικό Ινστιτούτο Προμηθειών / Source: Markit Economics and Hellenic Purchasing Institute.
(1) Εποχικά διορθωμένοι δείκτες. Τιμές κάτω του 50 υποδηλώνουν μείωση, τιμές πάνω από το 50 υποδηλώνουν αύξηση./ Seasonally adjusted indices. Values below 50 indicate a decrease, values above 50 indicate an increase.

Δείκτης Υπευθύνων Προμηθειών (PMI)
Purchasing Managers Index (PMI)

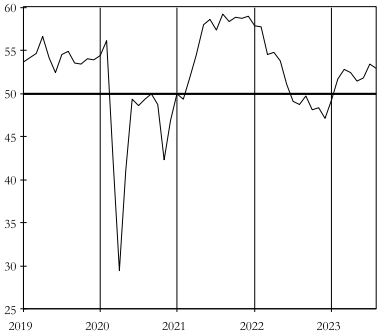

Παραγωγή / Output

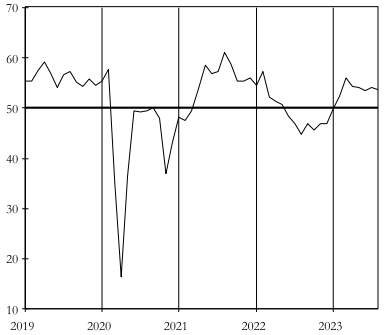

Νέες Παραγγελίες / New orders

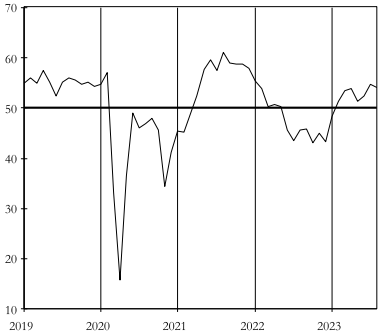

Παραγγελίες εξαγωγών / New export orders

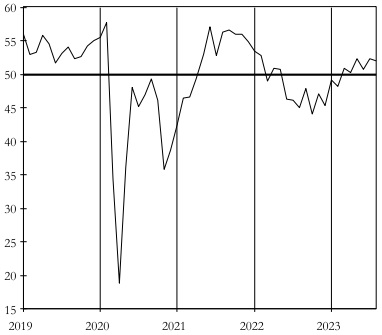

Αδιεκπεραίωτες εργασίες / Backlogs of work

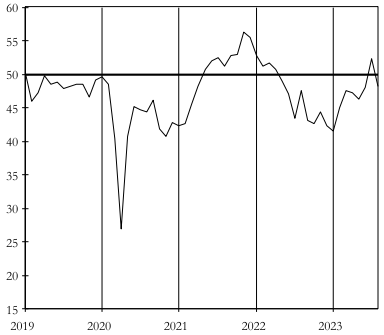

Ποσότητα προμηθειών / Quantity of purchases

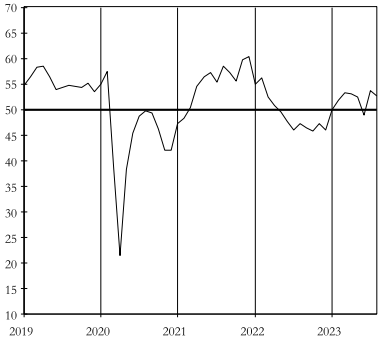

Πίνακας Ι.8. ΔΕΙΚΤΗΣ ΥΠΕΥΘΥΝΩΝ ΠΡΟΜΗΘΕΙΩΝ (PMI) - ΜΗΝΙΑΙΑ ΕΡΕΥΝΑ ΣΤΗΝ ΕΛΛΗΝΙΚΗ ΜΕΤΑΠΟΙΗΣΗ (συνέχεια)
Table I.8. PURCHASING MANAGERS' INDEX (PMI) - MONTHLY SURVEY IN GREEK MANUFACTURING (continued)

Περίοδος Period	Επιμέρους δείκτες (1) / Main components (1)					
	Τιμές εισροών Input prices	Τιμές εκροών Output prices	Χρόνος παράδοσης προμηθειών Suppliers delivery times	Αποθέματα προμηθειών Stocks of purchases	Αποθέματα ετοίμων προϊόντων Stocks of finished goods	Απασχόληση Employment
2018	59,4	51,3	47,0	50,1	49,2	54,3
2019	53,1	50,4	47,9	48,3	48,4	55,1
2020	52,8	47,5	41,3	45,7	46,0	47,5
2021	82,5	65,6	30,9	46,9	45,9	54,3
2022	76,8	68,5	32,5	45,0	45,6	52,4
2022 III	68,6	63,5	35,0	44,7	49,1	59,1
IV	66,8	61,7	42,1	44,8	50,1	56,2
2023 I	53,5	56,5	47,1	44,5	52,6	64,5
II	48,6	50,2	50,6	46,0	53,9	67,6
2022 Σεπτ./Sept.	71,6	62,9	35,4	46,9	47,6	49,3
Οκτ./Oct.	72,1	64,6	36,7	43,5	44,2	49,7
Νοέμ./Nov.	69,2	62,4	42,6	46,3	49,3	49,6
Δεκ./Dec.	59,1	58,1	47,1	44,5	48,5	50,3
2023 Ιαν./Jan.	56,4	58,1	46,9	43,4	46,7	49,7
Φεβρ./Feb.	52,4	57,9	44,7	45,8	48,4	51,3
Μάρτ./Mar.	51,7	53,5	49,8	44,4	50,2	53,8
Απρ./Apr.	51,2	51,8	52,3	46,6	48,6	54,2
Μάιος/May	46,4	48,9	50,5	47,2	48,7	52,2
Ιούν./Jun.	48,2	49,8	49,1	44,3	45,3	53,2
Ιούλ./Jul.	46,8	49,8	47,8	47,4	46,7	54,7
Αύγ./Aug.	53,4	49,8	47,5	48,0	45,3	53,2

Πηγή: Markit Economics και Ελληνικό Ινστιτούτο Προμηθειών / Source: Markit Economics and Hellenic Purchasing Institute.
(1) Βλέπε σημείωση στην προηγούμενη σελίδα. / See note on previous page.

Τιμές εισροών / Input prices

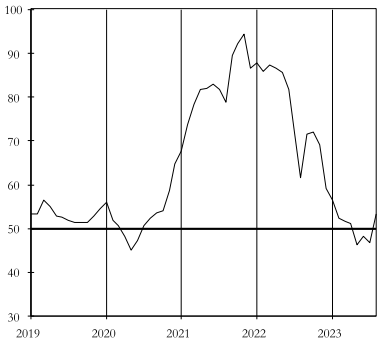

Τιμές εκροών / Output prices

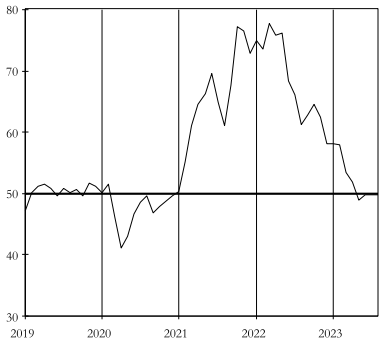

Χρόνος παράδοσης προμηθειών
Suppliers delivery times

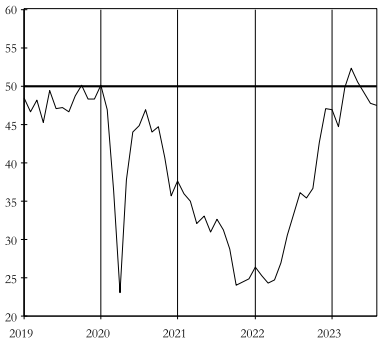

Αποθέματα προμηθειών / Stock of purchases

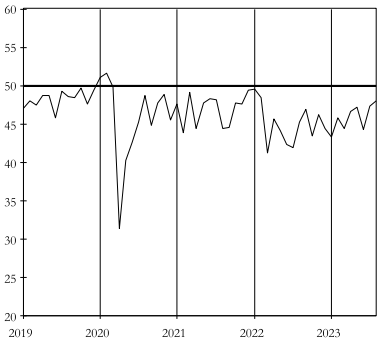

Αποθέματα ετοίμων προϊόντων
Stock of finished goods

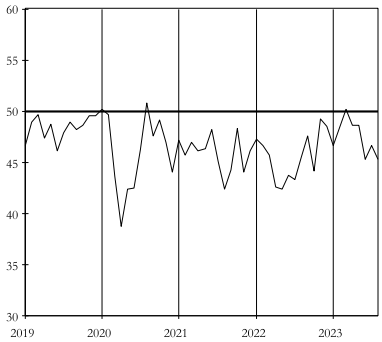

Απασχόληση / Employment

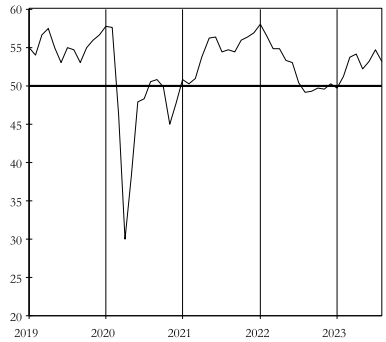

II.
ΕΣΩΤΕΡΙΚΗ ΟΙΚΟΝΟΜΙΑ - ΤΙΜΕΣ
DOMESTIC ECONOMY – PRICES

Πίνακας ΙΙ.1. ΔΕΙΚΤΗΣ ΤΙΜΩΝ ΚΑΤΑΝΑΛΩΤΗ: ΓΕΝΙΚΟΣ ΚΑΙ ΒΑΣΙΚΕΣ ΚΑΤΗΓΟΡΙΕΣ
Table II.1. CONSUMER PRICE INDEX: OVERALL INDEX AND BASIC CATEGORIES

Περίοδος	Γενικός ΔΤΚ CPI all items			Στάθμιση / Weight 100,00%	Αγαθά Goods			Στάθμιση / Weight 60,62%	Υπηρεσίες Services			Στάθμιση / Weight 36,38%
	Δείκτης	(%) Μεταβολή / Change			Δείκτης	(%) Μεταβολή / Change			Δείκτης	(%) Μεταβολή / Change		
Period	Index 2020=100	Προηγούμ. περιόδου Previous period	Δεκεμβρίου December	Προηγούμ. έτους Previous year	Index 2020=100	Προηγούμ. περιόδου Previous period	Δεκεμβρίου December	Προηγούμ. έτους Previous year	Index 2020=100	Προηγούμ. περιόδου Previous period	Δεκεμβρίου December	Προηγούμ. έτους Previous year
2020	100,0	-1,2	-2,3	-1,2	100,0	-1,6	-2,8	-1,6	100,0	-0,8	-1,6	-0,8
2021	101,2	1,2	5,1	1,2	102,4	2,4	8,0	2,4	99,5	-0,5	0,5	-0,5
2022	111,0	9,6	7,2	9,6	116,7	14,0	9,3	14,0	101,9	2,4	3,7	2,4
2021 III	100,7	-0,2	0,8	1,8	101,5	-0,3	1,3	3,2	99,4	-0,1	-0,1	-0,2
IV	104,3	3,6	4,4	4,4	107,2	5,6	7,1	7,1	99,8	0,4	0,3	0,3
2022 I	106,4	2,0	2,0	7,4	110,5	3,1	3,1	11,7	100,0	0,1	0,1	0,7
II	112,2	5,4	7,5	11,2	118,9	7,6	10,9	16,8	101,5	1,5	1,7	2,0
III	112,4	0,2	7,8	11,7	118,5	-0,3	10,5	16,8	102,8	1,3	3,0	3,4
IV	112,9	0,5	8,3	8,3	118,9	0,4	10,9	10,9	103,5	0,7	3,7	3,7
2023 I	112,7	-0,2	-0,2	5,9	118,0	-0,8	-0,8	6,8	104,1	0,6	0,6	4,2
II	115,0	2,1	1,8	2,5	120,8	2,4	1,6	1,6	105,7	1,5	2,2	4,2
2020 Δεκ./Dec.	99,8	0,4	-2,3	-2,3	100,3	1,0	-2,8	-2,8	99,2	-0,5	-1,6	-1,6
2021 Σεπτ./Sept.	102,2	2,4	2,4	2,2	103,9	3,7	3,6	3,4	99,6	0,3	0,4	0,3
Οκτ./Oct.	103,8	1,5	3,9	3,4	106,2	2,2	5,9	5,3	100,0	0,4	0,8	0,3
Νοέμ./Nov.	104,2	0,5	4,4	4,8	107,1	0,8	6,8	7,9	99,8	-0,2	0,6	0,1
Δεκ./Dec.	105,0	0,7	5,1	5,1	108,3	1,2	8,0	8,0	99,7	-0,1	0,5	0,5
2022 Ιαν./Jan.	104,7	-0,3	-0,3	6,2	107,9	-0,4	-0,4	9,9	99,6	-0,1	-0,1	0,5
Φεβρ./Feb.	105,8	1,1	0,9	7,2	109,7	1,6	1,3	11,4	99,8	0,2	0,1	0,6
Μάρτ./Mar.	108,8	2,7	3,6	8,9	114,0	3,9	5,2	13,7	100,5	0,7	0,8	1,1
Απρ./Apr.	111,1	2,1	5,8	10,2	117,6	3,2	8,6	15,6	100,7	0,2	1,0	1,3
Μάιος/May	111,8	0,7	6,5	11,3	118,4	0,7	9,3	17,2	101,4	0,6	1,7	1,9
Ιούν./Jun.	113,6	1,6	8,3	12,1	120,7	1,9	11,4	17,7	102,4	1,1	2,8	2,8
Ιούλ./Jul.	111,5	-1,8	6,3	11,6	117,3	-2,8	8,2	16,9	102,5	0,1	2,8	3,0
Αύγ./Aug.	111,2	-0,3	6,0	11,4	116,7	-0,5	7,8	16,5	102,5	0,0	2,8	3,3
Σεπτ./Sept.	114,5	2,9	9,1	12,0	121,5	4,1	12,1	16,9	103,4	0,9	3,7	3,8
Οκτ./Oct.	113,2	-1,2	7,8	9,1	119,2	-1,9	10,0	12,2	103,6	0,2	4,0	3,7
Νοέμ./Nov.	113,1	0,0	7,8	8,5	119,2	0,0	10,1	11,3	103,5	-0,1	3,8	3,7
Δεκ./Dec.	112,5	-0,5	7,2	7,2	118,4	-0,7	9,3	9,3	103,3	-0,2	3,7	3,7
2023 Ιαν./Jan.	112,0	-0,5	-0,5	7,0	117,2	-1,0	-1,0	8,5	103,7	0,4	0,4	4,1
Φεβρ./Feb.	112,3	0,3	-0,2	6,1	117,4	0,2	-0,8	7,0	104,2	0,5	0,8	4,4
Μάρτ./Mar.	113,7	1,2	1,1	4,6	119,5	1,8	0,9	4,8	104,6	0,4	1,2	4,1
Απρ./Apr.	114,5	0,6	1,7	3,0	120,1	0,5	1,5	2,1	105,4	0,8	2,0	4,7
Μάιος/May	114,9	0,4	2,1	2,8	120,7	0,5	2,0	1,9	105,7	0,3	2,4	4,3
Ιούν./Jun.	115,6	0,6	2,7	1,8	121,7	0,8	2,8	0,8	106,1	0,3	2,6	3,5
Ιούλ./Jul.	114,3	-1,1	1,6	2,5	119,1	-2,2	0,6	1,5	106,5	0,4	3,1	3,9

Πηγή: Επεξεργασία στοιχείων ΕΛΣΤΑΤ. / Source: Calculations based on ELSTAT data.

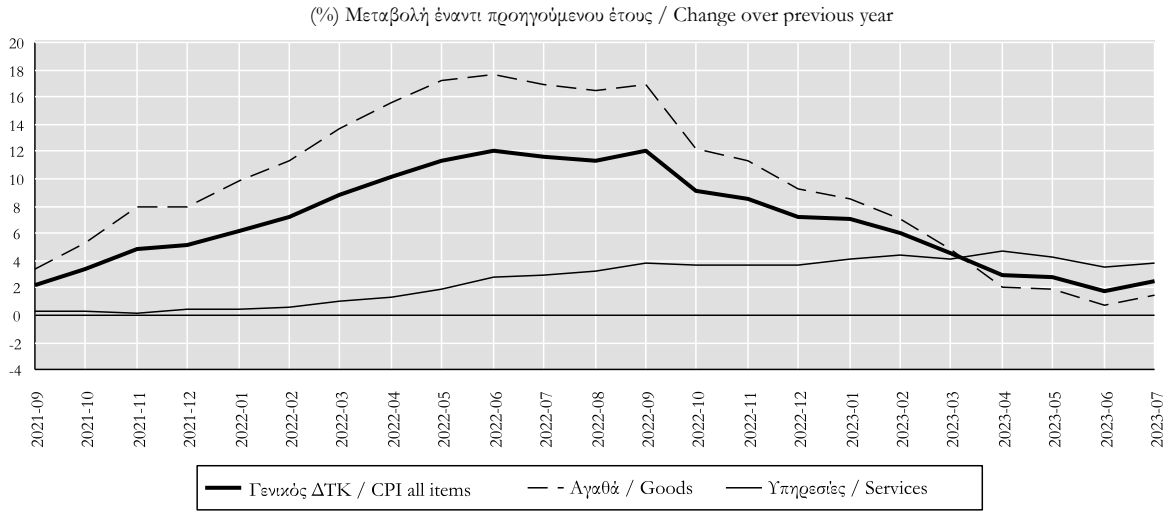

Πίνακας ΙΙ.1. ΔΕΙΚΤΗΣ ΤΙΜΩΝ ΚΑΤΑΝΑΛΩΤΗ: ΓΕΝΙΚΟΣ ΚΑΙ ΒΑΣΙΚΕΣ ΚΑΤΗΓΟΡΙΕΣ (συνέχεια)
Table II.1. CONSUMER PRICE INDEX: OVERALL INDEX AND BASIC CATEGORIES (continued)

Περίοδος	Διατροφή και μη αλκοολούχα ποτά Food and non-alcoholic beverages			Στάθμιση / Weight 21,63%	Ένδυση - Υπόδηση Clothing - Footwear			Στάθμιση / Weight 5,19%	Στέγαση Housing			Στάθμιση / Weight 13,68%
	Δείκτης	(%) Μεταβολή / Change			Δείκτης	(%) Μεταβολή / Change			Δείκτης	(%) Μεταβολή / Change		
Period	Index 2020=100	Προηγούμ. περιόδου Previous period	Δεκεμβρίου December	Προηγούμ. έτους Previous year	Index 2020=100	Προηγούμ. περιόδου Previous period	Δεκεμβρίου December	Προηγούμ. έτους Previous year	Index 2020=100	Προηγούμ. περιόδου Previous period	Δεκεμβρίου December	Προηγούμ. έτους Previous year
2020	100,0	1,4	0,8	1,4	100,0	0,9	-3,0	0,9	100,0	-3,8	-4,2	-3,8
2021	101,4	1,4	4,3	1,4	98,0	-2,0	3,0	-2,0	105,3	5,3	18,0	5,3
2022	113,3	11,8	15,5	11,8	103,0	5,2	5,4	5,2	130,7	24,1	2,5	24,1
2021 III	101,7	1,4	1,8	2,6	91,9	-14,2	-14,0	-1,4	102,6	0,6	3,0	4,4
IV	103,6	1,8	3,6	3,6	109,3	19,0	2,4	2,4	115,4	12,4	15,8	15,8
2022 I	106,6	3,0	3,0	6,8	89,1	-18,5	-18,5	6,4	127,7	10,7	10,7	26,0
II	112,2	5,2	8,3	11,9	111,2	24,8	1,7	3,9	136,6	7,0	18,4	33,9
III	115,2	2,7	11,3	13,3	94,8	-14,7	-13,2	3,2	136,1	-0,4	17,9	32,6
IV	119,2	3,4	15,1	15,1	117,1	23,5	7,1	7,1	122,4	-10,1	6,1	6,1
2023 I	122,5	2,7	2,7	14,8	97,7	-16,6	-16,6	9,6	121,0	-1,1	-1,1	-5,2
II	125,4	2,4	5,2	11,7	119,7	22,6	2,2	7,7	119,3	-1,4	-2,5	-12,7
2020 Δεκ./Dec.	99,5	-0,8	0,8	0,8	109,5	11,2	-3,0	-3,0	100,1	0,6	-4,2	-4,2
2021 Σεπτ./Sept.	102,9	1,2	3,4	3,1	111,2	40,4	1,5	-0,5	102,9	0,3	2,8	4,7
Οκτ./Oct.	103,0	0,1	3,6	3,0	112,9	1,5	3,0	0,4	110,9	7,8	10,8	11,7
Νοέμ./Nov.	103,8	0,8	4,4	3,5	102,3	-9,4	-6,6	3,9	117,1	5,6	17,0	17,7
Δεκ./Dec.	103,8	0,0	4,3	4,3	112,8	10,3	3,0	3,0	118,1	0,8	18,0	18,0
2022 Ιαν./Jan.	105,1	1,2	1,2	5,2	86,1	-23,6	-23,6	7,0	123,5	4,6	4,6	22,6
Φεβρ./Feb.	107,1	2,0	3,2	7,1	81,9	-4,9	-27,4	5,6	127,1	2,9	7,6	25,4
Μάρτ./Mar.	107,7	0,6	3,8	8,1	99,2	21,1	-12,1	6,5	132,4	4,2	12,1	29,9
Απρ./Apr.	110,5	2,5	6,4	10,9	113,2	14,1	0,4	1,6	137,7	4,0	16,6	35,2
Μάιος/May	112,2	1,6	8,1	12,1	105,4	-6,9	-6,6	5,6	137,6	0,0	16,6	35,0
Ιούν./Jun.	113,9	1,5	9,7	12,6	115,0	9,1	2,0	4,6	134,4	-2,4	13,8	31,5
Ιούλ./Jul.	113,7	-0,1	9,6	13,0	88,2	-23,3	-21,8	3,4	133,9	-0,3	13,4	30,9
Αύγ./Aug.	115,1	1,3	10,9	13,2	81,3	-7,8	-27,9	2,7	134,8	0,7	14,2	31,4
Σεπτ./Sept.	116,8	1,4	12,5	13,5	115,0	41,4	2,0	3,5	139,4	3,4	18,1	35,4
Οκτ./Oct.	118,3	1,3	14,0	14,8	119,0	3,5	5,5	5,4	123,3	-11,5	4,5	11,2
Νοέμ./Nov.	119,4	0,9	15,1	15,0	113,4	-4,7	0,5	10,9	122,7	-0,5	3,9	4,8
Δεκ./Dec.	119,8	0,4	15,5	15,5	118,9	4,8	5,4	5,4	121,1	-1,4	2,5	2,5
2023 Ιαν./Jan.	121,2	1,1	1,1	15,4	91,7	-22,8	-22,8	6,5	123,4	1,9	1,9	-0,1
Φεβρ./Feb.	123,0	1,5	2,6	14,8	87,7	-4,4	-26,2	7,1	120,9	-2,0	-0,1	-4,9
Μάρτ./Mar.	123,2	0,1	2,8	14,3	113,5	29,4	-4,5	14,4	118,6	-1,9	-2,0	-10,4
Απρ./Apr.	123,1	-0,1	2,7	11,4	119,5	5,3	0,5	5,6	119,3	0,5	-1,5	-13,4
Μάιος/May	125,2	1,8	4,5	11,6	117,8	-1,4	-0,9	11,8	119,9	0,5	-1,0	-12,9
Ιούν./Jun.	127,8	2,1	6,6	12,2	121,8	3,4	2,4	5,9	118,6	-1,1	-2,0	-11,7
Ιούλ./Jul.	127,8	0,0	6,6	12,3	92,8	-23,8	-22,0	5,2	118,1	-0,5	-2,5	-11,8

Πηγή: Επεξεργασία στοιχείων ΕΛΣΤΑΤ. / Source: Calculations based on ELSTAT data.

(%) Μεταβολή έναντι προηγούμενου έτους / Change over previous year

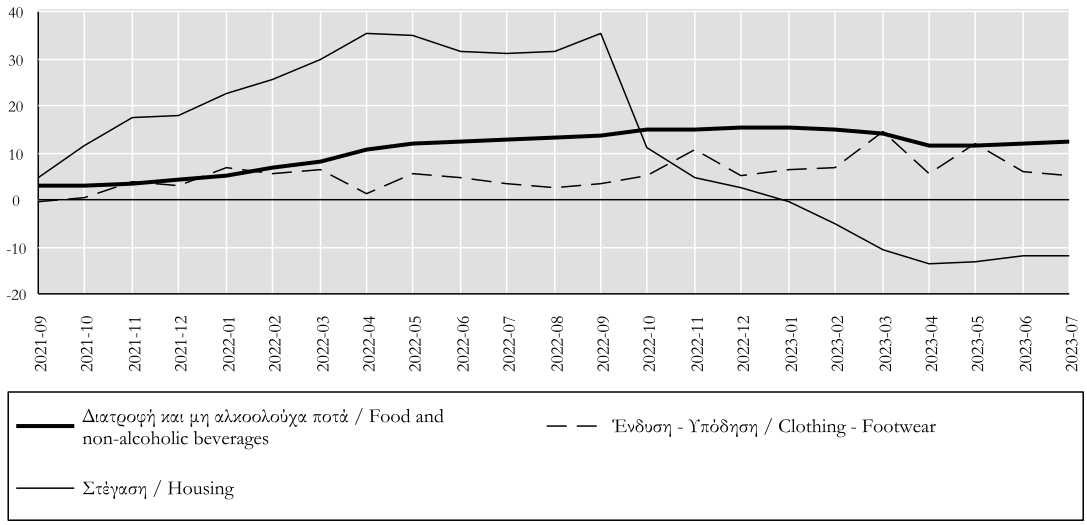

Πίνακας ΙΙ.1. ΔΕΙΚΤΗΣ ΤΙΜΩΝ ΚΑΤΑΝΑΛΩΤΗ: ΓΕΝΙΚΟΣ ΚΑΙ ΒΑΣΙΚΕΣ ΚΑΤΗΓΟΡΙΕΣ (συνέχεια)
Table II.1. CONSUMER PRICE INDEX: OVERALL INDEX AND BASIC CATEGORIES (continued)

Περίοδος	Διαρκή καταναλωτικά αγαθά-υπηρεσίες Consumer durables			Στάθμιση / Weight 4,69%	Μεταφορές Transport			Στάθμιση / Weight 13,70%	Επικοινωνίες Communications			Στάθμιση / Weight 4,23%
	Δείκτης	(%) Μεταβολή / Change			Δείκτης	(%) Μεταβολή / Change			Δείκτης	(%) Μεταβολή / Change		
Period	Index 2020=100	Προηγούμ. περιόδου Previous period	Δεκεμβρίου December	Προηγούμ. έτους Previous year	Index 2020=100	Προηγούμ. περιόδου Previous period	Δεκεμβρίου December	Προηγούμ. έτους Previous year	Index 2020=100	Προηγούμ. περιόδου Previous period	Δεκεμβρίου December	Προηγούμ. έτους Previous year
2020	100,0	-1,3	-2,4	-1,3	100,0	-5,3	-7,7	-5,3	100,0	-1,8	-2,2	-1,8
2021	99,6	-0,4	2,3	-0,4	104,2	4,2	10,9	4,2	97,9	-2,1	-2,5	-2,1
2022	106,8	7,2	11,3	7,2	120,4	15,5	9,0	15,5	95,5	-2,4	-2,1	-2,4
2021 III	99,1	-0,3	-0,1	-0,2	105,0	1,3	6,8	6,8	97,5	-0,6	-2,0	-2,6
IV	101,1	2,0	1,8	1,8	107,9	2,8	9,8	9,8	97,0	-0,6	-2,6	-2,6
2022 I	102,3	1,2	1,2	3,6	113,4	5,0	5,0	12,9	95,8	-1,2	-1,2	-3,1
II	104,7	2,4	3,6	5,3	124,2	9,5	15,0	19,7	95,6	-0,1	-1,4	-2,5
III	108,1	3,2	6,9	9,0	122,8	-1,1	13,8	16,9	95,5	-0,2	-1,6	-2,1
IV	112,2	3,8	11,0	11,0	121,3	-1,2	12,4	12,4	95,0	-0,5	-2,1	-2,1
2023 I	113,2	0,9	0,9	10,7	119,5	-1,5	-1,5	5,4	94,2	-0,8	-0,8	-1,6
II	114,6	1,3	2,2	9,5	120,1	0,5	-1,0	-3,3	93,5	-0,8	-1,6	-2,2
2020 Δεκ./Dec.	99,0	0,2	-2,4	-2,4	97,6	-1,1	-7,7	-7,7	99,3	-0,3	-2,2	-2,2
2021 Σεπτ./Sept.	100,5	2,1	1,5	0,6	105,1	0,2	7,6	7,8	97,3	-0,2	-2,0	-2,5
Οκτ./Oct.	100,9	0,4	1,9	0,8	107,6	2,4	10,3	9,2	97,2	-0,2	-2,2	-2,5
Νοέμ./Nov.	101,1	0,2	2,1	2,3	107,9	0,2	10,5	9,3	96,9	-0,2	-2,4	-2,7
Δεκ./Dec.	101,3	0,2	2,3	2,3	108,2	0,3	10,9	10,9	96,8	-0,1	-2,5	-2,5
2022 Ιαν./Jan.	101,5	0,2	0,2	3,0	109,3	1,0	1,0	11,1	95,8	-1,0	-1,0	-3,2
Φεβρ./Feb.	102,3	0,7	0,9	4,1	112,4	2,9	3,9	12,2	95,8	-0,1	-1,1	-3,1
Μάρτ./Mar.	103,1	0,8	1,7	3,7	118,4	5,3	9,4	15,4	95,7	-0,1	-1,1	-2,9
Απρ./Apr.	103,5	0,4	2,2	4,2	118,8	0,3	9,8	15,4	95,6	-0,1	-1,3	-2,7
Μάιος/May	104,4	0,8	3,0	5,1	123,0	3,6	13,7	18,8	95,7	0,1	-1,2	-2,5
Ιούν./Jun.	106,3	1,9	4,9	6,5	130,6	6,2	20,7	25,0	95,7	0,0	-1,2	-2,3
Ιούλ./Jul.	106,5	0,2	5,2	8,2	126,8	-2,9	17,2	20,6	95,6	-0,1	-1,2	-2,1
Αύγ./Aug.	107,8	1,2	6,4	9,5	121,6	-4,1	12,4	16,0	95,4	-0,2	-1,4	-2,2
Σεπτ./Sept.	109,9	1,9	8,5	9,3	120,0	-1,4	10,9	14,2	95,3	-0,2	-1,6	-2,1
Οκτ./Oct.	111,6	1,6	10,2	10,6	122,5	2,1	13,2	13,8	95,2	-0,1	-1,7	-2,0
Νοέμ./Nov.	112,3	0,6	10,8	11,0	123,6	0,9	14,2	14,5	94,9	-0,2	-1,9	-2,1
Δεκ./Dec.	112,8	0,4	11,3	11,3	117,9	-4,6	9,0	9,0	94,8	-0,2	-2,1	-2,1
2023 Ιαν./Jan.	112,3	-0,4	-0,4	10,6	118,2	0,2	0,2	8,1	94,6	-0,2	-0,2	-1,3
Φεβρ./Feb.	113,0	0,7	0,2	10,5	119,7	1,3	1,5	6,5	94,2	-0,4	-0,6	-1,6
Μάρτ./Mar.	114,4	1,2	1,4	11,0	120,6	0,8	2,3	1,9	93,9	-0,4	-1,0	-1,9
Απρ./Apr.	114,8	0,4	1,8	10,9	120,5	-0,1	2,2	1,4	93,8	0,0	-1,0	-1,8
Μάιος/May	114,7	-0,1	1,8	9,9	119,2	-1,1	1,0	-3,1	93,5	-0,3	-1,3	-2,3
Ιούν./Jun.	114,4	-0,3	1,4	7,6	120,7	1,3	2,3	-7,6	93,1	-0,4	-1,7	-2,7
Ιούλ./Jul.	113,4	-0,9	0,5	6,4	122,1	1,1	3,5	-3,7	92,9	-0,3	-2,0	-2,8

Πηγή: Επεξεργασία στοιχείων ΕΛΣΤΑΤ. / Source: Calculations based on ELSTAT data.

(%) Μεταβολή έναντι προηγούμενου έτους / Change over previous year

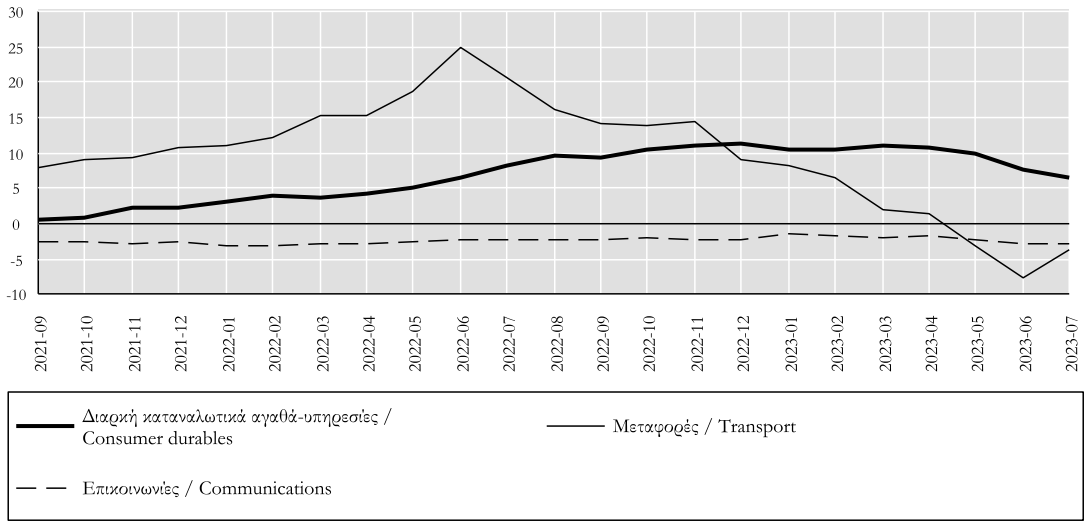

Πίνακας ΙΙ.1. ΔΕΙΚΤΗΣ ΤΙΜΩΝ ΚΑΤΑΝΑΛΩΤΗ: ΓΕΝΙΚΟΣ ΚΑΙ ΒΑΣΙΚΕΣ ΚΑΤΗΓΟΡΙΕΣ (συνέχεια)
Table II.1. CONSUMER PRICE INDEX: OVERALL INDEX AND BASIC CATEGORIES (continued)

Περίοδος	Υγεία Health			Στάθμιση / Weight 7,33%	Εκπαίδευση Education			Στάθμιση / Weight 3,67%	ΔΤΚ χ. μη επεξεργ. τροφ. & ενέργεια CPI less unprocessed food and energy			Στάθμιση / Weight 77,35%
	Δείκτης	(%) Μεταβολή / Change			Δείκτης	(%) Μεταβολή / Change			Δείκτης	(%) Μεταβολή / Change		
Period	Index 2020=100	Προηγούμ. περιόδου Previous period	Δεκεμβρίου December	Προηγούμ. έτους Previous year	Index 2020=100	Προηγούμ. περιόδου Previous period	Δεκεμβρίου December	Προηγούμ. έτους Previous year	Index 2020=100	Προηγούμ. περιόδου Previous period	Δεκεμβρίου December	Προηγούμ. έτους Previous year
2020	100,0	0,2	-1,1	0,2	100,0	0,4	0,0	0,4	100,0	-0,6	-1,6	-0,6
2021	99,3	-0,7	-0,1	-0,7	100,3	0,3	0,9	0,3	99,7	-0,3	1,5	-0,3
2022	100,6	1,3	2,8	1,3	101,6	1,3	2,2	1,3	104,7	5,0	7,5	5,0
2021 III	99,2	0,0	-0,3	-0,4	100,3	0,3	0,3	0,3	99,1	-0,9	-0,9	0,0
IV	99,4	0,2	0,0	0,0	100,9	0,6	0,9	0,9	101,1	2,0	1,1	1,1
2022 I	99,4	0,0	0,0	0,0	100,9	0,0	0,0	0,9	100,5	-0,6	-0,6	2,2
II	99,6	0,2	0,1	0,4	100,9	0,0	0,0	0,9	104,2	3,7	3,1	4,2
III	101,2	1,7	1,8	2,1	101,5	0,6	0,6	1,2	105,3	1,0	4,1	6,2
IV	102,2	0,9	2,8	2,8	103,1	1,5	2,1	2,1	108,8	3,3	7,5	7,5
2023 I	104,0	1,8	1,8	4,6	103,1	0,1	0,1	2,2	108,9	0,2	0,2	8,4
II	106,9	2,8	4,6	7,3	103,1	0,0	0,1	2,2	111,9	2,7	2,9	7,3
2020 Δεκ./Dec.	99,5	0,0	-1,1	-1,1	100,0	0,0	0,0	0,0	100,0	0,6	-1,6	-1,6
2021 Σεπτ./Sept.	99,4	0,3	-0,1	0,1	100,9	0,8	0,9	0,9	100,8	2,7	0,7	0,4
Οκτ./Oct.	99,4	0,1	-0,1	0,0	100,9	0,1	0,9	0,9	101,3	0,5	1,3	0,6
Νοέμ./Nov.	99,4	0,0	-0,1	-0,1	100,9	0,0	0,9	0,9	100,6	-0,7	0,6	1,1
Δεκ./Dec.	99,4	0,0	-0,1	-0,1	100,9	0,0	0,9	0,9	101,5	0,9	1,5	1,5
2022 Ιαν./Jan.	99,4	0,0	0,0	-0,1	100,9	0,0	0,0	0,9	99,8	-1,7	-1,7	1,8
Φεβρ./Feb.	99,4	0,0	0,0	0,0	100,9	0,0	0,0	0,9	99,9	0,1	-1,6	2,0
Μάρτ./Mar.	99,4	0,0	0,0	0,0	100,9	0,0	0,0	0,9	101,9	2,0	0,4	2,9
Απρ./Apr.	99,4	0,1	0,0	0,0	100,9	0,0	0,0	0,9	103,4	1,5	1,8	3,2
Μάιος/May	99,6	0,2	0,2	0,5	100,9	0,0	0,0	0,9	103,7	0,3	2,1	4,1
Ιούν./Jun.	99,6	0,0	0,2	0,6	100,9	0,0	0,0	0,9	105,6	1,9	4,0	5,2
Ιούλ./Jul.	99,8	0,2	0,4	0,7	100,9	0,0	0,0	0,9	103,9	-1,6	2,4	5,4
Αύγ./Aug.	101,8	2,0	2,4	2,7	100,9	0,0	0,0	0,9	104,1	0,2	2,6	6,2
Σεπτ./Sept.	102,1	0,3	2,7	2,8	102,7	1,8	1,8	1,8	107,7	3,4	6,1	6,9
Οκτ./Oct.	102,2	0,0	2,8	2,7	103,0	0,3	2,0	2,0	108,6	0,8	7,0	7,2
Νοέμ./Nov.	102,2	0,1	2,8	2,8	103,1	0,1	2,2	2,2	108,6	0,0	7,0	8,0
Δεκ./Dec.	102,2	0,0	2,8	2,8	103,1	0,0	2,2	2,2	109,1	0,4	7,5	7,5
2023 Ιαν./Jan.	102,3	0,1	0,1	2,9	103,1	0,0	0,0	2,2	107,9	-1,1	-1,1	8,1
Φεβρ./Feb.	104,7	2,3	2,4	5,3	103,1	0,0	0,0	2,2	108,3	0,4	-0,7	8,5
Μάρτ./Mar.	105,0	0,3	2,7	5,6	103,1	0,0	0,0	2,2	110,5	2,0	1,3	8,5
Απρ./Apr.	105,9	0,9	3,6	6,5	103,1	0,0	0,0	2,2	111,3	0,7	2,1	7,7
Μάιος/May	107,3	1,3	5,0	7,8	103,1	0,0	0,0	2,2	112,0	0,6	2,7	8,0
Ιούν./Jun.	107,4	0,0	5,0	7,7	103,1	0,0	0,0	2,2	112,3	0,3	3,0	6,4
Ιούλ./Jul.	107,6	0,2	5,3	7,8	103,1	0,0	0,0	2,2	110,8	-1,3	1,6	6,6

Πηγή: Επεξεργασία στοιχείων ΕΛΣΤΑΤ. / Source: Calculations based on ELSTAT data.

(%) Μεταβολή έναντι προηγούμενου έτους / Change over previous year

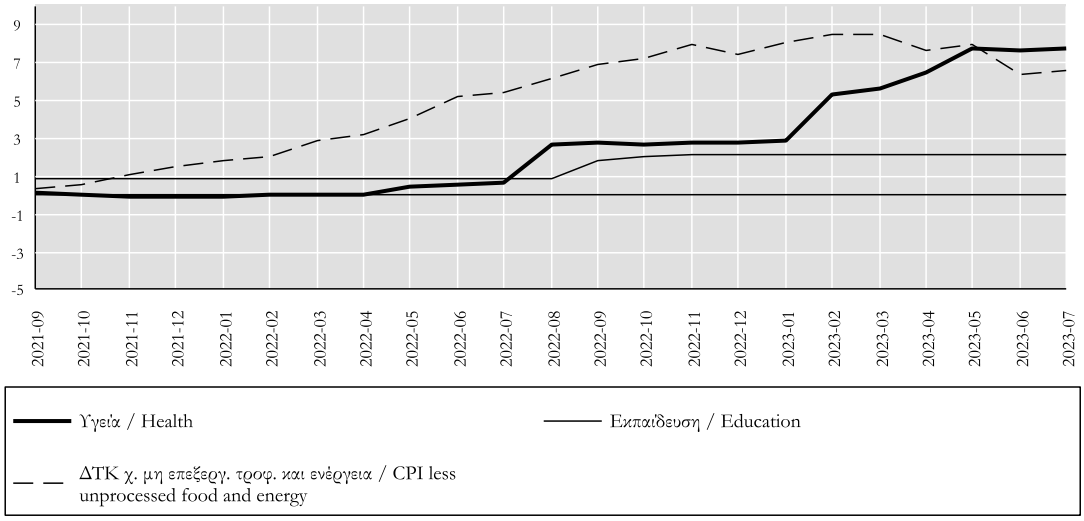

Πίνακας ΙΙ.1. ΔΕΙΚΤΗΣ ΤΙΜΩΝ ΚΑΤΑΝΑΛΩΤΗ: ΓΕΝΙΚΟΣ ΚΑΙ ΒΑΣΙΚΕΣ ΚΑΤΗΓΟΡΙΕΣ (συνέχεια)
Table II.1. CONSUMER PRICE INDEX: OVERALL INDEX AND BASIC CATEGORIES (continued)

Περίοδος	Νωπά οπωροκηπευτικά Fresh fruit and vegetables			Στάθμιση / Weight 2,98%	Καύσιμα Fuels			Στάθμιση / Weight 8,94%	Μη επεξεργασμένα τρόφιμα Unprocessed food			Στάθμιση / Weight 8,15%
	Δείκτης	(%) Μεταβολή / Change			Δείκτης	(%) Μεταβολή / Change			Δείκτης	(%) Μεταβολή / Change		
Period	Index 2020=100	Προηγούμ. περιόδου Previous period	Δεκεμβρίου December	Προηγούμ. έτους Previous year	Index 2020=100	Προηγούμ. περιόδου Previous period	Δεκεμβρίου December	Προηγούμ. έτους Previous year	Index 2020=100	Προηγούμ. περιόδου Previous period	Δεκεμβρίου December	Προηγούμ. έτους Previous year
2020	100,0	6,5	2,8	6,5	100,0	-12,3	-13,0	-12,3	100,0	3,8	1,5	3,8
2021	101,2	1,2	6,4	1,2	114,9	14,9	25,9	14,9	101,9	1,9	5,4	1,9
2022	111,6	10,3	8,2	10,3	154,8	34,7	12,2	34,7	112,8	10,7	11,6	10,7
2021 III	103,4	2,0	4,1	8,7	115,8	4,1	17,7	20,0	103,0	2,2	3,1	4,8
IV	103,3	-0,1	4,0	4,0	126,6	9,3	28,7	28,7	104,1	1,1	4,2	4,2
2022 I	110,7	7,1	7,1	14,4	137,1	8,3	8,3	29,3	107,4	3,2	3,2	7,9
II	114,8	3,8	11,2	13,2	160,7	17,2	27,0	44,5	113,8	5,9	9,3	12,8
III	108,6	-5,5	5,1	5,0	171,8	6,9	35,7	48,4	113,7	-0,1	9,2	10,3
IV	112,3	3,5	8,8	8,8	149,5	-13,0	18,1	18,1	116,1	2,1	11,5	11,5
2023 I	114,8	2,2	2,2	3,7	140,0	-6,4	-6,4	2,1	119,6	3,0	3,0	11,3
II	123,0	7,2	9,5	7,1	134,2	-4,1	-10,2	-16,5	123,6	3,4	6,5	8,7
2020 Δεκ./Dec.	95,2	-6,5	2,8	2,8	99,6	1,8	-13,0	-13,0	98,6	-2,1	1,5	1,5
2021 Σεπτ./Sept.	107,4	4,1	12,8	9,3	116,8	0,8	17,3	21,1	105,2	2,2	6,7	5,5
Οκτ./Oct.	104,0	-3,2	9,2	3,0	125,5	7,5	26,1	28,3	103,8	-1,4	5,2	3,4
Νοέμ./Nov.	104,5	0,5	9,8	2,6	128,9	2,7	29,4	31,8	104,7	0,9	6,2	3,9
Δεκ./Dec.	101,3	-3,0	6,4	6,4	125,4	-2,7	25,9	25,9	104,0	-0,7	5,4	5,4
2022 Ιαν./Jan.	105,2	3,8	3,8	11,5	130,6	4,2	4,2	27,9	105,5	1,4	1,4	6,6
Φεβρ./Feb.	114,6	8,9	13,0	17,5	133,6	2,3	6,6	26,4	108,8	3,2	4,7	8,8
Μάρτ./Mar.	112,2	-2,0	10,7	14,2	147,0	10,0	17,3	33,4	108,0	-0,8	3,9	8,3
Απρ./Apr.	113,6	1,2	12,1	14,1	152,2	3,6	21,4	37,8	112,6	4,3	8,3	13,0
Μάιος/May	113,5	0,0	12,0	14,4	161,9	6,4	29,1	45,7	113,1	0,4	8,8	13,0
Ιούν./Jun.	117,4	3,4	15,8	11,3	168,0	3,8	34,0	49,8	115,7	2,3	11,3	12,5
Ιούλ./Jul.	107,8	-8,2	6,4	8,1	167,9	-0,1	33,9	46,3	112,9	-2,4	8,5	11,9
Αύγ./Aug.	107,9	0,1	6,5	4,6	169,5	1,0	35,2	46,3	113,4	0,5	9,0	10,1
Σεπτ./Sept.	110,0	1,9	8,5	2,4	178,1	5,0	42,0	52,5	114,8	1,3	10,4	9,1
Οκτ./Oct.	113,9	3,5	12,4	9,5	154,7	-13,1	23,4	23,3	116,0	1,0	11,6	11,8
Νοέμ./Nov.	113,5	-0,4	12,0	8,6	153,1	-1,0	22,1	18,8	116,2	0,2	11,8	11,0
Δεκ./Dec.	109,7	-3,3	8,2	8,2	140,6	-8,2	12,2	12,2	116,1	-0,1	11,6	11,6
2023 Ιαν./Jan.	110,4	0,6	0,6	4,9	144,1	2,5	2,5	10,3	117,4	1,1	1,1	11,3
Φεβρ./Feb.	118,3	7,2	7,8	3,2	140,1	-2,8	-0,4	4,8	120,9	3,1	4,2	11,1
Μάρτ./Mar.	115,8	-2,1	5,5	3,1	135,8	-3,1	-3,5	-7,7	120,4	-0,5	3,7	11,5
Απρ./Apr.	115,2	-0,4	5,1	1,5	137,4	1,2	-2,3	-9,7	120,0	-0,4	3,3	6,5
Μάιος/May	119,4	3,6	8,9	5,2	132,6	-3,6	-5,7	-18,1	122,2	1,9	5,3	8,0
Ιούν./Jun.	134,4	12,6	22,6	14,5	132,7	0,1	-5,6	-21,0	128,8	5,4	11,0	11,4
Ιούλ./Jul.	128,9	-4,1	17,5	19,6	133,3	0,4	-5,2	-20,6	127,8	-0,8	10,1	13,2

Πηγή: Επεξεργασία στοιχείων ΕΛΣΤΑΤ. / Source: Calculations based on ELSTAT data.

(%) Μεταβολή έναντι προηγούμενου έτους / Change over previous year

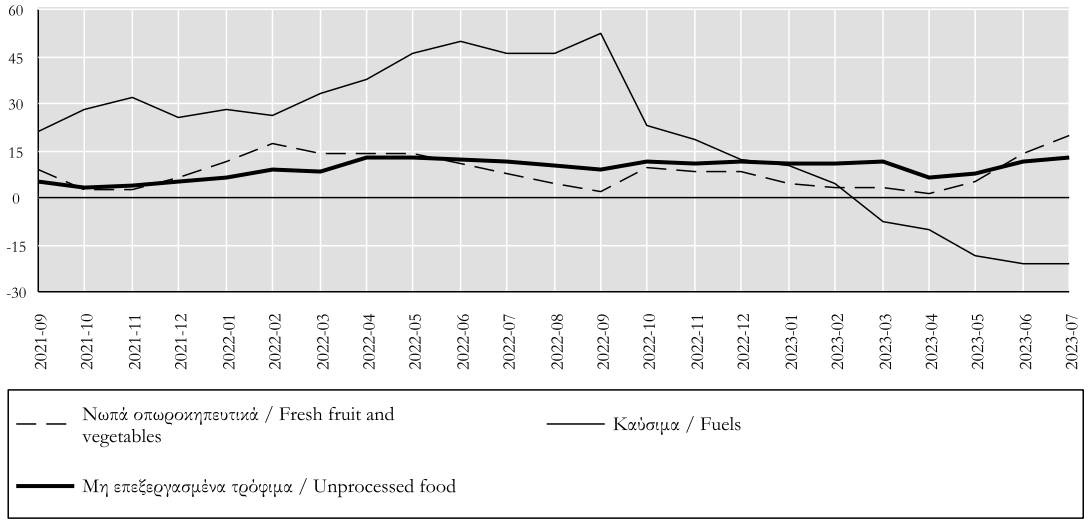

Πίνακας ΙΙ.1. ΔΕΙΚΤΗΣ ΤΙΜΩΝ ΚΑΤΑΝΑΛΩΤΗ: ΓΕΝΙΚΟΣ ΚΑΙ ΒΑΣΙΚΕΣ ΚΑΤΗΓΟΡΙΕΣ (συνέχεια)
Table II.1. CONSUMER PRICE INDEX: OVERALL INDEX AND BASIC CATEGORIES (continued)

Περίοδος / Period	Αγαθά χωρίς διατροφή και μη αλκ. ποτά / Goods excl. food & non-alcoholic beverages — Στάθμιση / Weight 38,99%				ΔΤΚ χωρίς καύσιμα / CPI excluding fuels — Στάθμιση / Weight 91,06%				Ενέργεια / Energy — Στάθμιση / Weight 12,42%			
	Δείκτης / Index 2020=100	(%) Μεταβολή / Change: Προηγούμ. περιόδου / Previous period	Δεκεμβρίου / December	Προηγούμ. έτους / Previous year	Δείκτης / Index 2020=100	(%) Μεταβολή / Change: Προηγούμ. περιόδου / Previous period	Δεκεμβρίου / December	Προηγούμ. έτους / Previous year	Δείκτης / Index 2020=100	(%) Μεταβολή / Change: Προηγούμ. περιόδου / Previous period	Δεκεμβρίου / December	Προηγούμ. έτους / Previous year
2020	100,0	-3,1	-4,7	-3,1	100,0	-0,2	-1,3	-0,2	100,0	-8,3	-9,5	-8,3
2021	102,9	2,9	10,2	2,9	100,3	0,3	3,6	0,3	112,5	12,5	33,0	12,5
2022	118,9	15,5	6,2	15,5	107,4	7,2	6,7	7,2	156,1	38,8	4,9	38,8
2021 III	101,3	-1,3	1,0	3,5	99,6	-0,5	-0,4	0,5	110,0	2,7	11,4	12,9
IV	109,4	8,0	9,1	9,1	102,7	3,2	2,7	2,7	129,0	17,3	30,7	30,7
2022 I	113,0	3,2	3,2	14,8	104,0	1,3	1,3	5,6	148,4	15,1	15,1	43,0
II	122,8	8,7	12,3	19,7	108,2	4,0	5,3	8,0	168,1	13,3	30,3	57,0
III	120,6	-1,8	10,2	19,1	107,4	-0,7	4,6	7,9	163,6	-2,7	26,8	48,7
IV	119,2	-1,2	8,9	8,9	110,1	2,4	7,1	7,1	144,2	-11,8	11,8	11,8
2023 I	116,0	-2,7	-2,7	2,7	110,6	0,5	0,5	6,3	138,8	-3,8	-3,8	-6,5
II	118,8	2,4	-0,3	-3,3	113,6	2,7	3,2	5,0	135,1	-2,6	-6,3	-19,6
2020 Δεκ./Dec.	100,8	2,1	-4,7	-4,7	99,9	0,3	-1,3	-1,3	99,5	1,2	-9,5	-9,5
2021 Σεπτ./Sept.	104,4	5,2	3,7	3,6	101,2	2,5	1,3	0,9	110,6	0,5	11,1	13,5
Οκτ./Oct.	108,1	3,5	7,3	6,8	102,2	1,0	2,3	1,7	122,8	11,0	23,4	24,9
Νοέμ./Nov.	109,0	0,9	8,2	10,5	102,5	0,3	2,6	2,9	131,9	7,4	32,5	34,1
Δεκ./Dec.	111,1	1,9	10,2	10,2	103,5	1,0	3,6	3,6	132,3	0,4	33,0	33,0
2022 Ιαν./Jan.	109,8	-1,1	-1,1	13,1	102,7	-0,8	-0,8	4,5	140,0	5,8	5,8	38,1
Φεβρ./Feb.	111,4	1,4	0,3	14,3	103,7	1,0	0,2	5,6	146,8	4,9	10,9	41,7
Μάρτ./Mar.	117,7	5,7	6,0	17,0	105,7	1,9	2,1	6,6	158,5	8,0	19,8	48,9
Απρ./Apr.	121,8	3,5	9,6	18,2	107,8	2,0	4,1	7,6	165,1	4,2	24,8	54,9
Μάιος/May	122,1	0,2	9,9	20,2	107,7	-0,1	4,0	8,0	169,0	2,4	27,7	58,0
Ιούν./Jun.	124,7	2,1	12,2	20,7	109,1	1,3	5,4	8,5	170,1	0,6	28,6	58,0
Ιούλ./Jul.	119,5	-4,1	7,6	19,4	106,8	-2,1	3,2	8,0	165,3	-2,8	25,0	51,3
Αύγ./Aug.	117,9	-1,3	6,2	18,8	106,3	-0,5	2,7	7,7	161,0	-2,6	21,7	46,4
Σεπτ./Sept.	124,3	5,4	12,0	19,1	109,1	2,6	5,4	7,9	164,3	2,1	24,2	48,6
Οκτ./Oct.	120,0	-3,5	8,1	11,1	109,8	0,6	6,1	7,4	147,0	-10,5	11,1	19,8
Νοέμ./Nov.	119,5	-0,4	7,6	9,6	109,9	0,1	6,2	7,3	146,8	-0,1	11,0	11,4
Δεκ./Dec.	117,9	-1,3	6,2	6,2	110,4	0,4	6,7	6,7	138,8	-5,5	4,9	4,9
2023 Ιαν./Jan.	115,3	-2,2	-2,2	5,0	109,6	-0,8	-0,8	6,7	141,6	2,0	2,0	1,2
Φεβρ./Feb.	114,7	-0,6	-2,8	3,0	110,2	0,6	-0,2	6,3	138,9	-1,9	0,1	-5,3
Μάρτ./Mar.	117,9	2,8	-0,1	0,2	112,1	1,7	1,5	6,0	135,8	-2,2	-2,1	-14,3
Απρ./Apr.	118,9	0,9	0,8	-2,3	112,7	0,6	2,1	4,6	136,8	0,8	-1,4	-17,1
Μάιος/May	118,6	-0,3	0,6	-2,8	113,6	0,8	2,9	5,5	134,7	-1,6	-3,0	-20,3
Ιούν./Jun.	118,8	0,1	0,7	-4,7	114,4	0,7	3,6	4,8	133,8	-0,7	-3,6	-21,3
Ιούλ./Jul.	114,7	-3,4	-2,7	-4,0	112,9	-1,3	2,2	5,7	133,3	-0,4	-3,9	-19,4

Πηγή: Επεξεργασία στοιχείων ΕΛΣΤΑΤ. / Source: Calculations based on ELSTAT data.

(%) Μεταβολή έναντι προηγούμενου έτους / Change over previous year

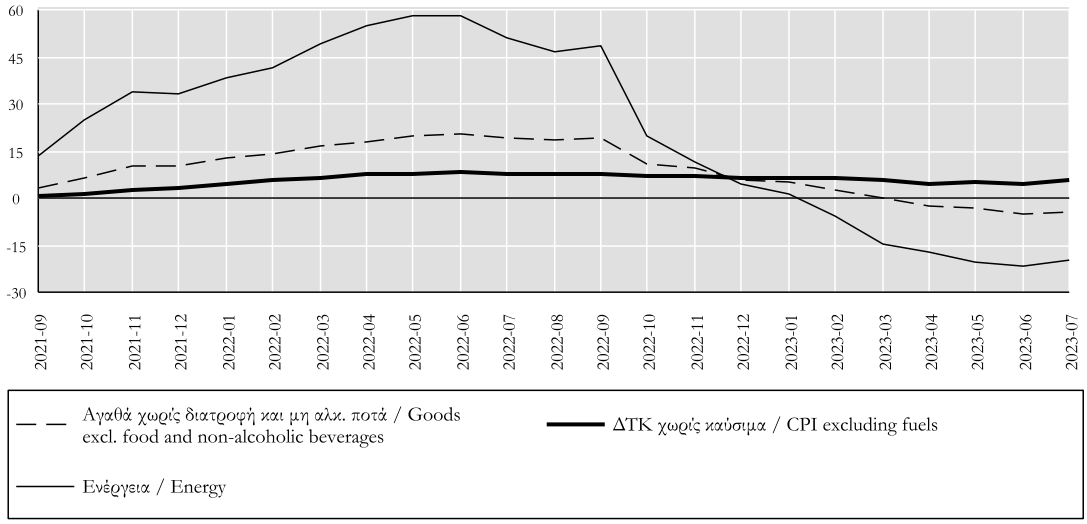

Πίνακας ΙΙ.1. ΔΕΙΚΤΗΣ ΤΙΜΩΝ ΚΑΤΑΝΑΛΩΤΗ: ΓΕΝΙΚΟΣ ΚΑΙ ΒΑΣΙΚΕΣ ΚΑΤΗΓΟΡΙΕΣ (συνέχεια)
Table II.1. CONSUMER PRICE INDEX: OVERALL INDEX AND BASIC CATEGORIES (continued)

Περίοδος / Period	ΔΤΚ χωρίς ν. οπωροκηπευτ. και καύσιμα / CPI excluding fr. fruit-veget. and fuels			Στάθμιση / Weight 88,08%	ΔΤΚ χωρίς διατροφή και καύσιμα / CPI excluding food and fuels			Στάθμιση / Weight 69,43%	Ηλεκτρισμός / Electricity			Στάθμιση / Weight 3,48%
	Δείκτης	(%) Μεταβολή / Change			Δείκτης	(%) Μεταβολή / Change			Δείκτης	(%) Μεταβολή / Change		
	Index 2020=100	Προηγούμ. περιόδου Previous period	Δεκεμβρίου December	Προηγούμ. έτους Previous year	Index 2020=100	Προηγούμ. περιόδου Previous period	Δεκεμβρίου December	Προηγούμ. έτους Previous year	Index 2020=100	Προηγούμ. περιόδου Previous period	Δεκεμβρίου December	Προηγούμ. έτους Previous year
2020	100,0	-0,4	-1,4	-0,4	100,0	-0,6	-1,9	-0,6	100,0	0,9	-1,6	0,9
2021	100,2	0,2	3,5	0,2	99,9	-0,1	3,4	-0,1	108,3	8,3	45,0	8,3
2022	107,3	7,1	6,6	7,1	105,6	5,7	4,0	5,7	155,0	43,1	-8,8	43,1
2021 III	99,4	-0,6	-0,6	0,2	98,9	-1,2	-1,2	-0,2	100,1	0,1	0,7	0,7
IV	102,7	3,3	2,7	2,7	102,5	3,6	2,4	2,4	133,0	32,9	33,9	33,9
2022 I	103,8	1,1	1,1	5,3	103,2	0,8	0,8	5,2	169,2	27,2	27,2	69,2
II	107,9	4,0	5,1	7,9	106,9	3,6	4,4	6,9	179,8	6,3	35,2	79,8
III	107,4	-0,5	4,6	8,0	105,0	-1,8	2,5	6,2	141,7	-21,2	6,5	41,6
IV	110,0	2,4	7,1	7,1	107,3	2,1	4,7	4,7	129,2	-8,8	-2,8	-2,8
2023 I	110,5	0,5	0,5	6,4	107,1	-0,2	-0,2	3,7	132,9	2,8	2,8	-21,4
II	113,2	2,5	3,0	4,9	110,0	2,7	2,6	2,9	134,2	1,0	3,8	-25,4
2020 Δεκ./Dec.	100,0	0,5	-1,4	-1,4	100,0	0,6	-1,9	-1,9	99,3	0,0	-1,6	-1,6
2021 Σεπτ./Sept.	100,9	2,4	0,9	0,5	100,6	2,9	0,6	0,1	100,1	0,0	0,8	0,8
Οκτ./Oct.	102,1	1,2	2,1	1,6	101,9	1,4	1,9	1,2	118,1	18,0	18,9	18,9
Νοέμ./Nov.	102,4	0,3	2,4	2,9	102,0	0,1	2,1	2,7	136,8	15,9	37,8	37,8
Δεκ./Dec.	103,6	1,1	3,5	3,5	103,4	1,3	3,4	3,4	144,0	5,2	45,0	45,0
2022 Ιαν./Jan.	102,6	-0,9	-0,9	4,3	102,0	-1,4	-1,4	4,4	156,7	8,8	8,8	56,7
Φεβρ./Feb.	103,3	0,7	-0,2	5,2	102,7	0,7	-0,7	5,2	171,4	9,4	19,0	71,4
Μάρτ./Mar.	105,5	2,0	1,8	6,3	105,0	2,3	1,6	6,1	179,3	4,6	24,5	79,3
Απρ./Apr.	107,6	2,0	3,8	7,4	106,9	1,8	3,4	6,6	188,8	5,3	31,1	88,8
Μάιος/May	107,5	-0,1	3,7	7,8	106,3	-0,6	2,8	6,8	180,2	-4,6	25,1	80,2
Ιούν./Jun.	108,8	1,3	5,1	8,4	107,6	1,3	4,1	7,2	170,4	-5,4	18,3	70,4
Ιούλ./Jul.	106,8	-1,8	3,1	8,0	104,7	-2,7	1,3	6,5	155,8	-8,6	8,2	55,8
Αύγ./Aug.	106,3	-0,5	2,6	7,9	103,6	-1,1	0,2	6,1	138,6	-11,0	-3,8	38,5
Σεπτ./Sept.	109,1	2,7	5,3	8,1	106,8	3,0	3,3	6,2	130,6	-5,8	-9,3	30,5
Οκτ./Oct.	109,7	0,5	5,9	7,4	107,2	0,4	3,7	5,2	126,8	-2,9	-12,0	7,4
Νοέμ./Nov.	109,8	0,1	6,0	7,2	107,0	-0,2	3,5	4,9	129,6	2,2	-10,0	-5,3
Δεκ./Dec.	110,4	0,6	6,6	6,6	107,5	0,5	4,0	4,0	131,3	1,3	-8,8	-8,8
2023 Ιαν./Jan.	109,5	-0,8	-0,8	6,7	106,1	-1,4	-1,4	4,0	132,6	1,0	1,0	-15,4
Φεβρ./Feb.	110,0	0,4	-0,4	6,4	106,4	0,3	-1,0	3,6	133,0	0,3	1,3	-22,4
Μάρτ./Mar.	112,0	1,8	1,4	6,2	108,7	2,2	1,1	3,5	133,0	0,0	1,3	-25,8
Απρ./Apr.	112,6	0,6	2,0	4,7	109,6	0,8	1,9	2,5	132,4	-0,5	0,8	-29,9
Μάιος/May	113,4	0,7	2,7	5,5	110,1	0,5	2,4	3,6	136,8	3,3	4,2	-24,1
Ιούν./Jun.	113,7	0,2	2,9	4,5	110,3	0,2	2,6	2,5	133,4	-2,5	1,6	-21,7
Ιούλ./Jul.	112,3	-1,2	1,7	5,2	108,5	-1,7	0,9	3,6	130,5	-2,2	-0,6	-16,2

Πηγή: Επεξεργασία στοιχείων ΕΛΣΤΑΤ. / Source: Calculations based on ELSTAT data.

(%) Μεταβολή έναντι προηγούμενου έτους / Change over previous year

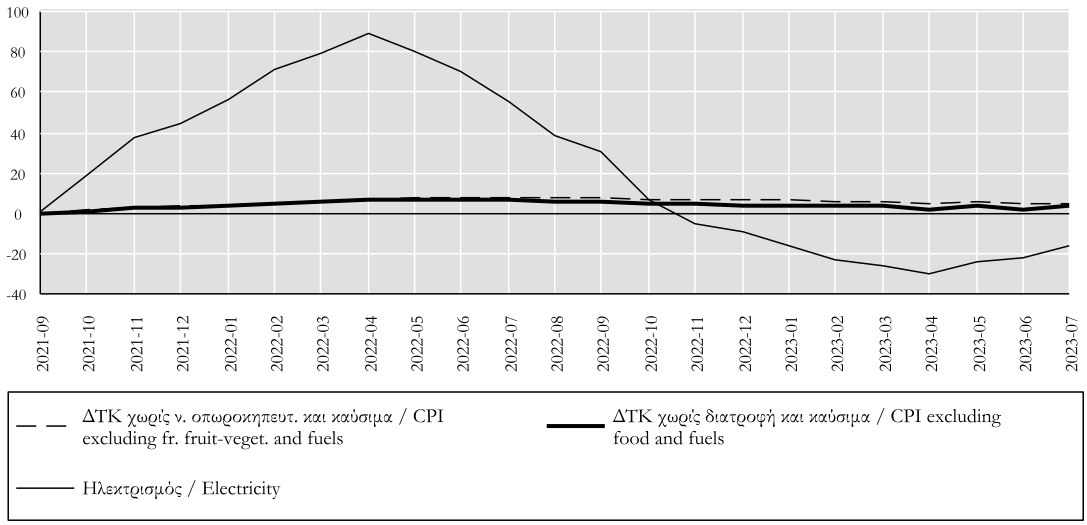

Πίνακας ΙΙ.2.1. ΔΕΙΚΤΗΣ ΤΙΜΩΝ ΠΑΡΑΓΩΓΟΥ ΣΤΗ ΒΙΟΜΗΧΑΝΙΑ ΓΙΑ ΤΗΝ ΕΓΧΩΡΙΑ ΑΓΟΡΑ: Γενικός και βασικές κατηγορίες
Table II.2.1. PRODUCER PRICE INDEX IN INDUSTRY FOR THE DOMESTIC MARKET: Overall index and basic categories

Περίοδος	Γενικός All items			Στάθμιση / Weight 100,00%	Γενικός χωρίς την ενέργεια All items excluding energy			Στάθμιση / Weight 48,86%	Ενδιάμεσα αγαθά Intermediate goods			Στάθμιση / Weight 16,24%
	Δείκτης	(%) Μεταβολή / Change			Δείκτης	(%) Μεταβολή / Change			Δείκτης	(%) Μεταβολή / Change		
Period	Index 2015=100	Προηγούμ. περιόδου Previous period	Δεκεμβρίου December	Προηγούμ. έτους Previous year	Index 2015=100	Προηγούμ. περιόδου Previous period	Δεκεμβρίου December	Προηγούμ. έτους Previous year	Index 2015=100	Προηγούμ. περιόδου Previous period	Δεκεμβρίου December	Προηγούμ. έτους Previous year
2020	97,7	-4,6	-6,0	-4,6	100,0	-0,1	0,1	-0,1	100,7	-0,6	0,0	-0,6
2021	109,4	11,9	30,4	11,9	102,4	2,3	3,7	2,3	104,8	4,1	6,9	4,1
2022	146,1	33,5	15,6	33,5	109,1	6,6	8,3	6,6	115,4	10,1	10,1	10,1
2021 III	109,3	3,8	12,4	12,7	102,7	0,7	2,5	2,7	105,4	1,2	4,6	4,9
IV	120,8	10,5	24,2	24,2	103,8	1,1	3,6	3,6	107,4	1,9	6,6	6,6
2022 I	140,3	16,1	16,1	37,4	105,4	1,6	1,6	4,4	110,6	3,0	3,0	8,1
II	147,9	5,4	22,4	40,4	108,7	3,1	4,7	6,5	115,4	4,3	7,4	10,8
III	144,6	-2,2	19,7	32,3	110,0	1,2	6,0	7,1	117,0	1,4	8,9	11,0
IV	151,6	4,8	25,5	25,5	112,4	2,2	8,3	8,3	118,6	1,4	10,5	10,5
2023 I	142,9	-5,7	-5,7	1,9	113,8	1,3	1,3	7,9	119,6	0,8	0,8	8,1
II	132,5	-7,3	-12,6	-10,4	114,5	0,6	1,8	5,3	119,6	0,0	0,8	3,7
2020 Δεκ./Dec.	98,0	1,2	-6,0	-6,0	100,4	0,2	0,1	0,1	101,0	0,3	0,0	0,0
2021 Σεπτ./Sept.	113,5	5,8	15,9	17,3	103,1	0,3	2,7	3,0	105,8	0,4	4,7	5,2
Οκτ./Oct.	116,4	2,5	18,8	20,1	103,6	0,5	3,2	3,5	106,9	1,1	5,9	6,3
Νοέμ./Nov.	118,3	1,6	20,7	22,2	103,8	0,2	3,4	3,6	107,3	0,4	6,3	6,6
Δεκ./Dec.	127,8	8,0	30,4	30,4	104,1	0,4	3,7	3,7	108,0	0,6	6,9	6,9
2022 Ιαν./Jan.	132,0	3,3	3,3	32,0	104,3	0,2	0,2	3,5	108,5	0,5	0,5	6,8
Φεβρ./Feb.	138,3	4,7	8,2	34,5	105,3	0,9	1,1	4,3	110,9	2,2	2,7	8,3
Μάρτ./Mar.	150,5	8,9	17,8	45,4	106,7	1,3	2,5	5,5	112,5	1,4	4,2	9,3
Απρ./Apr.	154,8	2,8	21,1	48,1	108,1	1,3	3,8	6,2	114,5	1,8	6,0	10,4
Μάιος/May	146,8	-5,2	14,9	39,6	108,8	0,7	4,5	6,5	115,6	1,0	7,1	10,9
Ιούν./Jun.	142,1	-3,2	11,2	33,7	109,1	0,3	4,8	6,8	116,1	0,4	7,5	11,1
Ιούλ./Jul.	141,3	-0,6	10,6	31,9	109,4	0,3	5,1	6,9	116,5	0,4	7,9	10,9
Αύγ./Aug.	148,0	4,8	15,9	38,0	109,9	0,5	5,6	7,0	117,1	0,5	8,4	11,1
Σεπτ./Sept.	144,4	-2,4	13,1	27,2	110,7	0,7	6,3	7,4	117,4	0,3	8,7	11,0
Οκτ./Oct.	158,3	9,6	23,9	36,0	111,9	1,1	7,5	8,1	118,4	0,9	9,7	10,8
Νοέμ./Nov.	148,8	-6,0	16,4	25,8	112,5	0,5	8,0	8,4	118,7	0,2	9,9	10,6
Δεκ./Dec.	147,7	-0,7	15,6	15,6	112,7	0,2	8,3	8,3	118,8	0,1	10,1	10,1
2023 Ιαν./Jan.	149,7	1,3	1,3	13,4	113,7	0,8	0,8	8,9	119,9	0,9	0,9	10,5
Φεβρ./Feb.	144,8	-3,3	-2,0	4,7	113,8	0,1	1,0	8,1	119,5	-0,4	0,5	7,7
Μάρτ./Mar.	134,3	-7,2	-9,1	-10,8	114,0	0,1	1,1	6,8	119,5	0,0	0,5	6,2
Απρ./Apr.	134,5	0,2	-8,9	-13,1	114,3	0,3	1,4	5,8	119,6	0,1	0,6	4,4
Μάιος/May	131,3	-2,4	-11,2	-10,6	114,3	0,0	1,4	5,0	119,5	-0,1	0,5	3,3
Ιούν./Jun.	131,8	0,4	-10,8	-7,3	114,8	0,4	1,8	5,2	119,9	0,4	0,9	3,3
Ιούλ./Jul.	133,0	0,9	-10,0	-5,9	114,8	0,1	1,9	5,0	119,3	-0,5	0,4	2,4

Πηγή: Επεξεργασία στοιχείων ΕΛΣΤΑΤ. / Source: Calculations based on ELSTAT data.

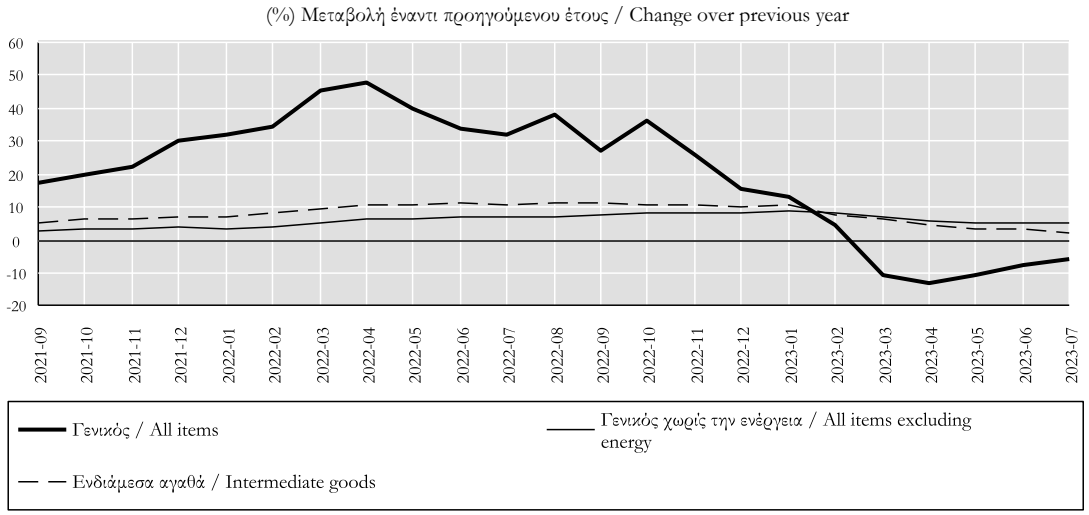

Πίνακας ΙΙ.2.1. ΔΕΙΚΤΗΣ ΤΙΜΩΝ ΠΑΡΑΓΩΓΟΥ ΣΤΗ ΒΙΟΜΗΧΑΝΙΑ ΓΙΑ ΤΗΝ ΕΓΧΩΡΙΑ ΑΓΟΡΑ: Γενικός και βασικές κατηγορίες (συνέχεια)
Table II.2.1. PRODUCER PRICE INDEX IN INDUSTRY FOR THE DOMESTIC MARKET: Overall index and basic categories (continued)

Περίοδος Period	Κεφαλαιακά αγαθά Capital goods			Στάθμιση / Weight 4,42%	Διαρκή καταναλωτικά αγαθά Durable consumer goods			Στάθμιση / Weight 1,44%	Μη διαρκή καταναλωτικά αγαθά Non-durable consumer goods			Στάθμιση / Weight 26,77%
	Δείκτης Index 2015=100	(%) Μεταβολή / Change Προηγούμ. περιόδου Previous period	Δεκεμβρίου December	Προηγούμ. έτους Previous year	Δείκτης Index 2015=100	(%) Μεταβολή / Change Προηγούμ. περιόδου Previous period	Δεκεμβρίου December	Προηγούμ. έτους Previous year	Δείκτης Index 2015=100	(%) Μεταβολή / Change Προηγούμ. περιόδου Previous period	Δεκεμβρίου December	Προηγούμ. έτους Previous year
2020	102,2	1,4	1,7	1,4	101,5	0,4	0,6	0,4	99,2	0,2	0,0	0,2
2021	107,9	5,6	7,3	5,6	102,0	0,5	0,7	0,5	100,0	0,8	1,3	0,8
2022	113,8	5,5	4,8	5,5	103,1	1,1	0,6	1,1	104,9	4,9	8,2	4,9
2021 III	109,4	2,2	6,6	6,6	102,3	0,4	0,6	0,8	100,0	0,1	0,6	0,9
IV	110,0	0,5	7,2	7,2	102,3	0,0	0,7	0,7	100,7	0,7	1,3	1,3
2022 I	111,4	1,3	1,3	5,8	102,6	0,3	0,3	0,9	101,5	0,8	0,8	2,1
II	113,9	2,3	3,6	6,5	103,6	1,0	1,3	1,7	104,0	2,5	3,3	4,1
III	114,7	0,7	4,3	4,9	103,4	-0,2	1,0	1,1	105,4	1,3	4,6	5,4
IV	115,2	0,4	4,7	4,7	102,9	-0,4	0,6	0,6	108,6	3,1	7,9	7,9
2023 I	115,7	0,5	0,5	3,9	104,2	1,2	1,2	1,6	110,5	1,7	1,7	8,9
II	116,4	0,5	1,0	2,1	105,1	0,8	2,1	1,4	111,5	0,9	2,6	7,2
2020 Δεκ./Dec.	102,6	0,0	1,7	1,7	101,6	0,0	0,6	0,6	99,6	0,3	0,0	0,0
2021 Σεπτ./Sept.	110,0	-0,2	7,2	7,1	102,3	0,0	0,7	0,7	100,3	0,4	0,7	1,1
Οκτ./Oct.	109,9	0,0	7,1	7,2	102,3	0,0	0,7	0,7	100,5	0,2	0,9	1,2
Νοέμ./Nov.	109,9	0,0	7,1	7,2	102,3	0,0	0,7	0,7	100,7	0,1	1,1	1,3
Δεκ./Dec.	110,1	0,2	7,3	7,3	102,3	0,0	0,7	0,7	100,9	0,3	1,3	1,3
2022 Ιαν./Jan.	110,3	0,2	0,2	4,7	102,3	0,0	0,0	0,7	100,9	0,0	0,0	1,5
Φεβρ./Feb.	110,7	0,3	0,5	5,0	102,6	0,2	0,2	0,9	101,2	0,3	0,3	1,8
Μάρτ./Mar.	113,2	2,3	2,9	7,6	102,9	0,3	0,5	1,2	102,3	1,1	1,4	2,9
Απρ./Apr.	113,1	-0,2	2,7	7,4	103,5	0,7	1,2	1,8	103,6	1,3	2,7	3,6
Μάιος/May	114,5	1,2	4,0	6,4	103,7	0,1	1,3	1,8	104,0	0,4	3,1	4,0
Ιούν./Jun.	114,3	-0,2	3,8	5,7	103,7	0,0	1,3	1,5	104,4	0,3	3,4	4,5
Ιούλ./Jul.	114,3	0,0	3,8	5,8	103,7	0,0	1,3	1,4	104,6	0,3	3,7	4,8
Αύγ./Aug.	114,8	0,4	4,3	4,2	103,6	-0,1	1,2	1,2	105,2	0,5	4,2	5,2
Σεπτ./Sept.	115,2	0,3	4,6	4,7	102,9	-0,6	0,6	0,6	106,3	1,1	5,4	6,0
Οκτ./Oct.	114,9	-0,2	4,4	4,6	102,9	0,0	0,6	0,6	108,0	1,6	7,0	7,4
Νοέμ./Nov.	115,2	0,2	4,6	4,8	102,9	0,0	0,6	0,6	108,8	0,7	7,8	8,1
Δεκ./Dec.	115,4	0,2	4,8	4,8	103,0	0,0	0,6	0,6	109,1	0,3	8,2	8,2
2023 Ιαν./Jan.	115,1	-0,2	-0,2	4,3	104,1	1,1	1,1	1,8	110,1	0,9	0,9	9,2
Φεβρ./Feb.	115,6	0,4	0,1	4,4	104,3	0,1	1,3	1,6	110,6	0,5	1,4	9,4
Μάρτ./Mar.	116,5	0,8	0,9	2,8	104,3	0,0	1,3	1,4	110,8	0,1	1,5	8,3
Απρ./Apr.	116,5	0,0	0,9	3,0	104,3	0,1	1,3	0,8	111,3	0,4	1,9	7,4
Μάιος/May	116,6	0,1	1,0	1,8	104,5	0,2	1,5	0,8	111,3	0,1	2,0	7,0
Ιούν./Jun.	116,0	-0,5	0,5	1,5	106,4	1,9	3,4	2,7	111,9	0,5	2,6	7,3
Ιούλ./Jul.	116,1	0,1	0,6	1,6	106,5	0,0	3,4	2,7	112,4	0,4	3,0	7,4

Πηγή: Επεξεργασία στοιχείων ΕΛΣΤΑΤ. / Source: Calculations based on ELSTAT data.

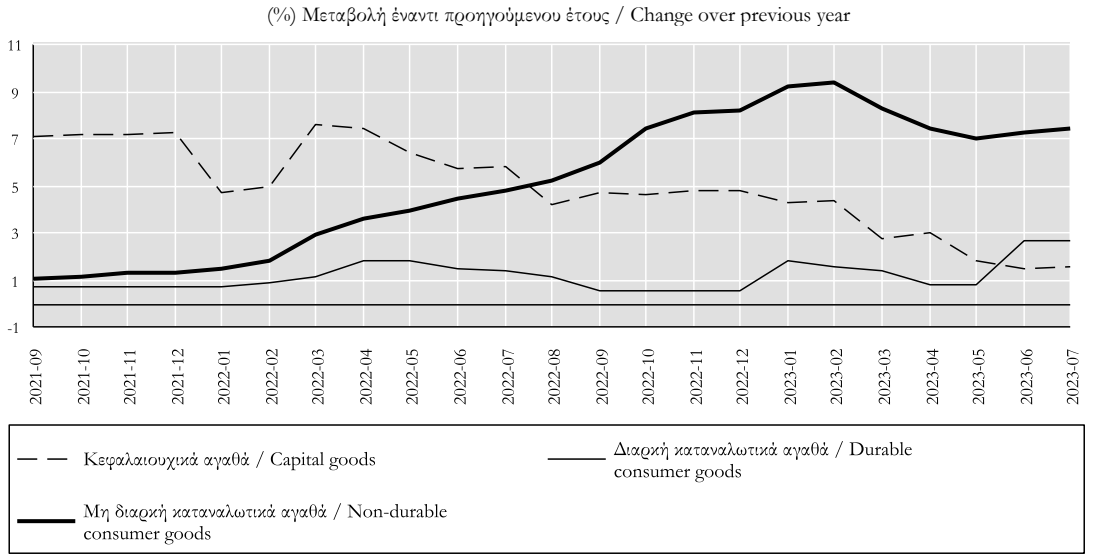

Πίνακας ΙΙ.2.1. ΔΕΙΚΤΗΣ ΤΙΜΩΝ ΠΑΡΑΓΩΓΟΥ ΣΤΗ ΒΙΟΜΗΧΑΝΙΑ ΓΙΑ ΤΗΝ ΕΓΧΩΡΙΑ ΑΓΟΡΑ: Γενικός και βασικές κατηγορίες (συνέχεια)
Table II.2.1. PRODUCER PRICE INDEX IN INDUSTRY FOR THE DOMESTIC MARKET: Overall index and basic categories (continued)

Περίοδος	Καταναλωτικά αγαθά Consumer goods			Στάθμιση / Weight 28,21%	Ενεργειακά αγαθά Energy			Στάθμιση / Weight 51,14%	Καύσιμα Fuel			Στάθμιση / Weight 14,78%
	Δείκτης	(%) Μεταβολή / Change			Δείκτης	(%) Μεταβολή / Change			Δείκτης	(%) Μεταβολή / Change		
Period	Index 2015=100	Προηγούμ. περιόδου Previous period	Δεκεμβρίου December	Προηγούμ. έτους Previous year	Index 2015=100	Προηγούμ. περιόδου Previous period	Δεκεμβρίου December	Προηγούμ. έτους Previous year	Index 2015=100	Προηγούμ. περιόδου Previous period	Δεκεμβρίου December	Προηγούμ. έτους Previous year
2020	99,3	0,2	0,1	0,2	95,5	-9,3	-12,4	-9,3	78,5	-31,1	-29,0	-31,1
2021	100,1	0,8	1,3	0,8	116,1	21,5	57,1	21,5	114,6	46,0	56,5	46,0
2022	104,8	4,7	7,8	4,7	181,4	56,3	20,5	56,3	199,9	74,4	29,9	74,4
2021 III	100,1	0,1	0,6	0,9	115,6	6,6	22,5	22,8	119,0	10,6	54,6	57,4
IV	100,8	0,6	1,3	1,3	137,0	18,5	45,2	45,2	134,1	12,7	74,2	74,2
2022 I	101,5	0,7	0,7	2,0	173,5	26,6	26,6	68,2	170,2	26,9	26,9	74,1
II	104,0	2,4	3,2	3,9	185,3	6,8	35,2	70,9	226,3	32,9	68,7	110,5
III	105,3	1,2	4,5	5,1	177,6	-4,2	29,6	53,6	209,8	-7,3	56,5	76,4
IV	108,4	2,9	7,5	7,5	189,0	6,4	38,0	38,0	193,2	-8,0	44,0	44,0
2023 I	110,2	1,7	1,7	8,5	170,7	-9,7	-9,7	-1,6	164,8	-14,7	-14,7	-3,2
II	111,2	0,9	2,6	6,9	149,8	-12,2	-20,8	-19,2	147,4	-10,6	-23,7	-34,9
2020 Δεκ./Dec.	99,7	0,3	0,1	0,1	95,7	2,2	-12,4	-12,4	82,5	9,6	-29,0	-29,0
2021 Σεπτ./Sept.	100,4	0,3	0,7	1,1	123,6	10,7	29,1	31,9	123,0	6,2	49,0	70,2
Οκτ./Oct.	100,6	0,2	0,9	1,2	128,6	4,1	34,4	37,0	138,3	12,5	67,6	89,4
Νοέμ./Nov.	100,7	0,1	1,0	1,3	132,2	2,8	38,1	41,1	134,8	-2,6	63,4	79,0
Δεκ./Dec.	101,0	0,2	1,3	1,3	150,3	13,8	57,1	57,1	129,2	-4,2	56,5	56,5
2022 Ιαν./Jan.	101,0	0,0	0,0	1,5	158,4	5,4	5,4	59,7	146,4	13,3	13,3	63,4
Φεβρ./Feb.	101,2	0,3	0,3	1,8	169,8	7,1	12,9	62,5	159,5	9,0	23,5	60,7
Μάρτ./Mar.	102,4	1,1	1,4	2,8	192,4	13,3	28,0	81,8	204,8	28,4	58,6	96,1
Απρ./Apr.	103,6	1,2	2,6	3,5	199,4	3,6	32,6	86,1	207,1	1,1	60,3	100,1
Μάιος/May	104,0	0,4	3,0	3,9	183,0	-8,2	21,7	69,4	222,4	7,4	72,2	109,4
Ιούν./Jun.	104,3	0,3	3,3	4,4	173,6	-5,1	15,5	57,5	249,3	12,1	93,0	120,9
Ιούλ./Jul.	104,6	0,2	3,6	4,6	171,7	-1,1	14,2	53,8	223,0	-10,6	72,6	88,8
Αύγ./Aug.	105,1	0,5	4,1	5,0	184,5	7,4	22,7	65,2	206,7	-7,3	60,0	78,5
Σεπτ./Sept.	106,1	1,0	5,1	5,7	176,7	-4,2	17,5	43,0	199,8	-3,3	54,7	62,5
Οκτ./Oct.	107,7	1,5	6,7	7,1	202,5	14,6	34,7	57,5	214,5	7,3	66,0	55,0
Νοέμ./Nov.	108,5	0,7	7,4	7,7	183,5	-9,4	22,0	38,8	197,2	-8,0	52,7	46,3
Δεκ./Dec.	108,8	0,3	7,8	7,8	181,2	-1,2	20,5	20,5	167,8	-14,9	29,9	29,9
2023 Ιαν./Jan.	109,8	0,9	0,9	8,8	184,1	1,6	1,6	16,2	172,5	2,8	2,8	17,9
Φεβρ./Feb.	110,3	0,4	1,4	9,0	174,3	-5,3	-3,8	2,7	162,6	-5,7	-3,1	1,9
Μάρτ./Mar.	110,5	0,1	1,5	7,9	153,7	-11,8	-15,2	-20,1	159,2	-2,1	-5,1	-22,3
Απρ./Apr.	110,9	0,4	1,9	7,1	153,9	0,1	-15,1	-22,8	153,6	-3,5	-8,4	-25,8
Μάιος/May	111,0	0,1	2,0	6,7	147,5	-4,2	-18,6	-19,4	141,7	-7,7	-15,5	-36,3
Ιούν./Jun.	111,7	0,6	2,6	7,0	148,1	0,4	-18,3	-14,7	146,7	3,5	-12,5	-41,1
Ιούλ./Jul.	112,1	0,4	3,0	7,2	150,4	1,6	-17,0	-12,4	155,3	5,8	-7,4	-30,4

Πηγή: Επεξεργασία στοιχείων ΕΛΣΤΑΤ. / Source: Calculations based on ELSTAT data.

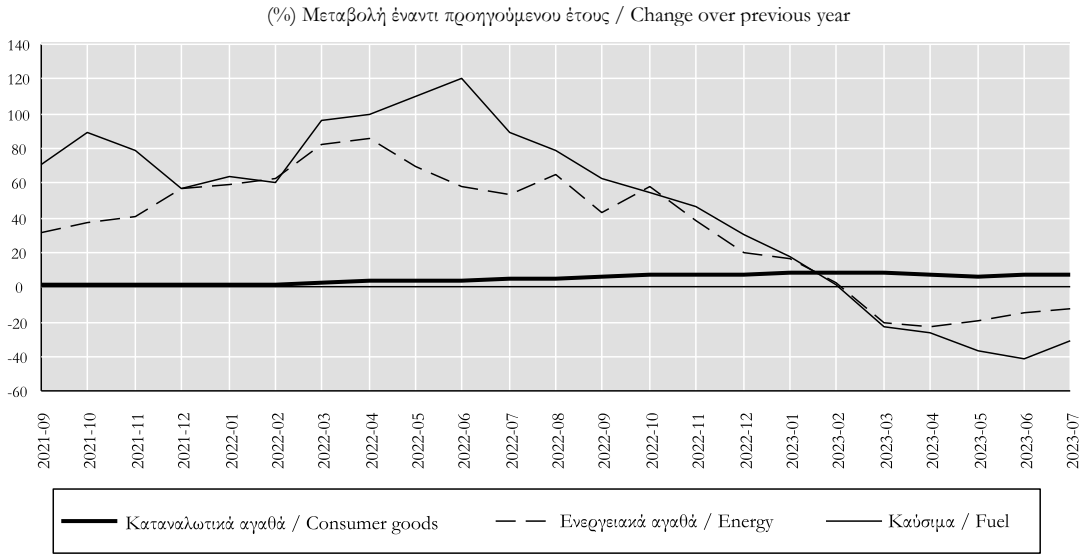

Πίνακας ΙΙ.2.2. ΔΕΙΚΤΗΣ ΤΙΜΩΝ ΠΑΡΑΓΩΓΟΥ ΣΤΗ ΒΙΟΜΗΧΑΝΙΑ ΓΙΑ ΤΗΝ ΕΞΩΤΕΡΙΚΗ ΑΓΟΡΑ: Γενικός και βασικές κατηγορίες
Table II.2.2. PRODUCER PRICE INDEX IN INDUSTRY FOR THE NON-DOMESTIC MARKET: Overall index and basic categories

Περίοδος	Γενικός All items			Στάθμιση / Weight 100,00%	Γενικός χωρίς την ενέργεια All items excluding energy			Στάθμιση / Weight 64,47%	Καταναλωτικά αγαθά σύνολο Consumer goods total			Στάθμιση / Weight 26,04%
	Δείκτης	(%) Μεταβολή / Change			Δείκτης	(%) Μεταβολή / Change			Δείκτης	(%) Μεταβολή / Change		
Period	Index 2015=100	Προηγούμ. περιόδου Previous period	Δεκεμβρίου December	Προηγούμ. έτους Previous year	Index 2015=100	Προηγούμ. περιόδου Previous period	Δεκεμβρίου December	Προηγούμ. έτους Previous year	Index 2015=100	Προηγούμ. περιόδου Previous period	Δεκεμβρίου December	Προηγούμ. έτους Previous year
2020	92,0	-15,5	-14,0	-15,5	100,2	-0,3	0,5	-0,3	99,3	-0,3	-0,5	-0,3
2021	110,4	20,0	26,0	20,0	105,8	5,5	10,1	5,5	100,5	1,2	3,5	1,2
2022	154,3	39,8	19,5	39,8	121,9	15,2	13,0	15,2	109,3	8,7	10,8	8,7
2021 III	112,7	5,4	22,6	24,1	106,6	1,9	6,1	6,7	100,7	0,7	1,4	1,8
IV	120,5	7,0	31,2	31,2	109,9	3,1	9,4	9,4	102,4	1,7	3,2	3,2
2022 I	138,4	14,8	14,8	36,6	114,8	4,5	4,5	12,5	104,4	2,0	2,0	5,4
II	165,3	19,4	37,1	54,6	122,4	6,6	11,4	17,0	108,5	3,9	6,0	8,5
III	160,4	-2,9	33,1	42,4	125,1	2,2	13,9	17,4	110,8	2,1	8,2	10,1
IV	153,1	-4,6	27,0	27,0	125,4	0,2	14,1	14,1	113,5	2,5	10,9	10,9
2023 I	140,7	-8,1	-8,1	1,7	126,0	0,5	0,5	9,8	115,0	1,3	1,3	10,2
II	133,8	-4,9	-12,6	-19,0	125,8	-0,2	0,3	2,8	117,5	2,2	3,5	8,3
2020 Δεκ./Dec.	94,5	3,6	-14,0	-14,0	101,0	0,7	0,5	0,5	99,2	-0,2	-0,5	-0,5
2021 Σεπτ./Sept.	114,9	3,4	21,5	28,9	107,4	1,0	6,3	7,7	100,6	-0,2	1,5	1,6
Οκτ./Oct.	121,7	5,9	28,7	35,3	108,7	1,2	7,6	8,7	102,0	1,4	2,9	2,8
Νοέμ./Nov.	120,9	-0,6	27,9	32,4	109,7	0,9	8,6	9,4	102,4	0,4	3,3	3,1
Δεκ./Dec.	119,1	-1,5	26,0	26,0	111,2	1,3	10,1	10,1	102,7	0,3	3,5	3,5
2022 Ιαν./Jan.	126,7	6,4	6,4	30,0	111,7	0,4	0,4	10,3	102,5	-0,2	-0,2	3,4
Φεβρ./Feb.	133,4	5,3	12,0	30,5	113,9	2,0	2,4	11,2	104,2	1,7	1,5	5,5
Μάρτ./Mar.	155,1	16,3	30,2	48,7	118,7	4,3	6,8	16,0	106,4	2,1	3,6	7,2
Απρ./Apr.	157,5	1,5	32,2	50,9	121,4	2,2	9,2	17,6	108,4	1,8	5,5	9,0
Μάιος/May	163,8	4,1	37,6	53,6	122,5	0,9	10,2	16,8	108,2	-0,2	5,3	8,1
Ιούν./Jun.	174,6	6,6	46,6	59,2	123,2	0,5	10,8	16,5	108,9	0,7	6,1	8,5
Ιούλ./Jul.	164,7	-5,7	38,2	46,9	124,5	1,1	11,9	17,4	109,6	0,6	6,7	9,0
Αύγ./Aug.	160,1	-2,8	34,4	44,1	125,3	0,7	12,7	17,9	111,0	1,3	8,1	10,1
Σεπτ./Sept.	156,6	-2,1	31,5	36,4	125,5	0,1	12,9	16,9	111,8	0,6	8,8	11,1
Οκτ./Oct.	162,6	3,8	36,5	33,7	125,7	0,2	13,0	15,6	113,3	1,4	10,3	11,1
Νοέμ./Nov.	154,2	-5,2	29,5	27,6	124,9	-0,6	12,3	13,8	113,5	0,2	10,6	10,9
Δεκ./Dec.	142,4	-7,7	19,5	19,5	125,6	0,6	13,0	13,0	113,8	0,2	10,8	10,8
2023 Ιαν./Jan.	144,5	1,5	1,5	14,1	126,1	0,4	0,4	12,9	114,4	0,6	0,6	11,7
Φεβρ./Feb.	139,7	-3,3	-1,9	4,7	125,7	-0,3	0,1	10,3	114,9	0,4	1,0	10,2
Μάρτ./Mar.	137,9	-1,3	-3,1	-11,1	126,1	0,4	0,4	6,2	115,7	0,7	1,7	8,7
Απρ./Apr.	135,6	-1,7	-4,7	-13,9	125,4	-0,6	-0,1	3,3	115,8	0,0	1,7	6,9
Μάιος/May	131,7	-2,9	-7,5	-19,6	125,8	0,3	0,2	2,7	117,7	1,6	3,4	8,8
Ιούν./Jun.	134,2	1,9	-5,8	-23,2	126,1	0,3	0,4	2,4	119,1	1,2	4,7	9,4
Ιούλ./Jul.	138,3	3,1	-2,9	-16,0	126,8	0,6	1,0	1,9	121,5	2,0	6,8	10,9

Πηγή: Επεξεργασία στοιχείων ΕΛΣΤΑΤ. / Source: Calculations based on ELSTAT data.

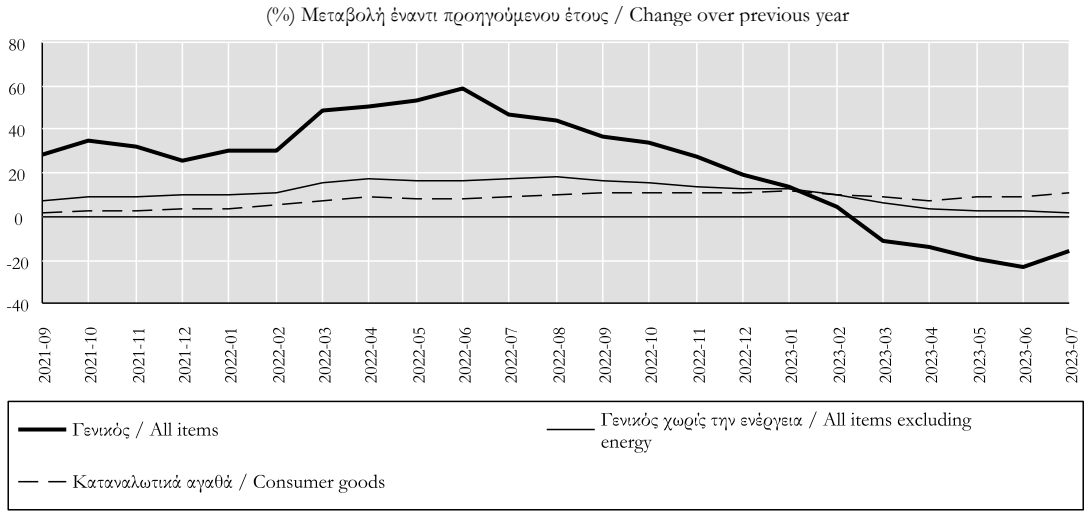

Πίνακας ΙΙ.2.3. ΔΕΙΚΤΗΣ ΤΙΜΩΝ ΕΙΣΑΓΩΓΩΝ ΣΤΗ ΒΙΟΜΗΧΑΝΙΑ
Table II.2.3. IMPORT PRICE INDEX IN INDUSTRY

Περίοδος	Εισαγόμενα αγαθά Imported goods			Στάθμιση / Weight 100,00%	Εισαγόμενα αγαθά χωρίς ενέργεια Imported goods excluding energy			Στάθμιση / Weight 70,66%	Εισ. καύσιμα: αργό πετρέλ. και φυσ. αέριο Imported fuel: crude oil and natural gas			Στάθμιση / Weight 20,67%
	Δείκτης	(%) Μεταβολή / Change			Δείκτης	(%) Μεταβολή / Change			Δείκτης	(%) Μεταβολή / Change		
Period	Index 2015=100	Προηγούμ. περιόδου Previous period	Δεκεμβρίου December	Προηγούμ. έτους Previous year	Index 2015=100	Προηγούμ. περιόδου Previous period	Δεκεμβρίου December	Προηγούμ. έτους Previous year	Index 2015=100	Προηγούμ. περιόδου Previous period	Δεκεμβρίου December	Προηγούμ. έτους Previous year
2020	100,9	-10,8	-10,4	-10,8	99,3	-0,9	-1,5	-0,9	109,7	-27,4	-23,1	-27,4
2021	121,1	20,0	23,6	20,0	102,0	2,8	6,6	2,8	179,3	63,5	59,5	63,5
2022	154,6	27,7	11,0	27,7	109,2	7,1	5,4	7,1	269,7	50,4	11,4	50,4
2021 III	123,7	4,5	21,4	21,9	102,5	1,2	4,1	3,5	188,1	9,3	61,6	64,5
IV	129,8	4,9	27,3	27,3	104,5	2,0	6,1	6,1	204,2	8,5	75,4	75,4
2022 I	147,6	13,7	13,7	31,2	106,7	2,1	2,1	7,0	266,0	30,3	30,3	74,1
II	161,6	9,5	24,5	36,5	109,2	2,4	4,5	7,8	292,6	10,0	43,3	70,1
III	158,8	-1,7	22,4	28,4	110,2	0,9	5,4	7,4	273,7	-6,5	34,1	45,5
IV	150,5	-5,2	16,0	16,0	110,8	0,6	6,0	6,0	246,5	-9,9	20,8	20,8
2023 I	138,4	-8,0	-8,0	-6,2	111,1	0,2	0,2	4,1	207,3	-15,9	-15,9	-22,1
II	130,5	-5,8	-13,3	-19,2	110,6	-0,4	-0,2	1,2	179,3	-13,5	-27,3	-38,7
2020 Δεκ./Dec.	105,1	2,7	-10,4	-10,4	98,7	0,1	-1,5	-1,5	128,3	8,3	-23,1	-23,1
2021 Αύγ./Aug.	121,8	-1,4	16,0	18,7	102,4	-0,3	3,8	3,2	181,5	-3,0	41,5	52,5
Σεπτ./Sept.	125,6	3,1	19,6	26,0	102,5	0,1	3,8	4,2	195,8	7,9	52,6	78,3
Οκτ./Oct.	131,7	4,8	25,4	33,9	103,8	1,3	5,2	5,6	213,7	9,2	66,6	108,7
Νοέμ./Nov.	127,8	-2,9	21,7	25,0	104,6	0,8	6,0	6,1	194,2	-9,1	51,4	64,0
Δεκ./Dec.	129,8	1,5	23,6	23,6	105,2	0,5	6,6	6,6	204,6	5,4	59,5	59,5
2022 Ιαν./Jan.	142,4	9,7	9,7	31,8	105,7	0,4	0,4	6,9	255,8	25,0	25,0	84,5
Φεβρ./Feb.	146,3	2,7	12,7	27,2	106,9	1,2	1,6	6,9	263,8	3,1	28,9	61,8
Μάρτ./Mar.	154,0	5,2	18,6	34,6	107,5	0,6	2,2	7,2	278,3	5,5	36,0	77,7
Απρ./Apr.	161,7	5,0	24,6	39,1	108,5	0,9	3,1	7,4	299,9	7,7	46,6	82,3
Μάιος/May	162,4	0,4	25,1	37,7	109,3	0,7	3,9	7,6	298,0	-0,6	45,6	75,4
Ιούν./Jun.	160,6	-1,1	23,7	32,8	109,9	0,6	4,5	8,5	280,1	-6,0	36,9	54,0
Ιούλ./Jul.	158,3	-1,4	22,0	28,1	109,7	-0,2	4,3	6,8	280,5	0,1	37,1	49,9
Αύγ./Aug.	160,8	1,6	23,9	32,0	110,1	0,4	4,7	7,5	275,5	-1,8	34,6	51,8
Σεπτ./Sept.	157,3	-2,2	21,2	25,2	110,7	0,5	5,2	8,0	265,1	-3,7	29,6	35,4
Οκτ./Oct.	159,7	1,5	23,0	21,3	110,6	-0,1	5,1	6,5	277,1	4,5	35,4	29,7
Νοέμ./Nov.	147,9	-7,4	14,0	15,7	111,0	0,4	5,5	6,1	234,5	-15,4	14,6	20,8
Δεκ./Dec.	144,0	-2,6	11,0	11,0	110,9	-0,1	5,4	5,4	228,0	-2,8	11,4	11,4
2023 Ιαν./Jan.	142,9	-0,8	-0,8	0,4	111,0	0,1	0,1	5,0	225,5	-1,1	-1,1	-11,9
Φεβρ./Feb.	138,1	-3,4	-4,1	-5,6	111,1	0,1	0,2	3,9	204,8	-9,2	-10,2	-22,4
Μάρτ./Mar.	134,4	-2,7	-6,7	-12,7	111,1	0,1	0,2	3,3	191,6	-6,4	-16,0	-31,2
Απρ./Apr.	133,4	-0,7	-7,4	-17,5	110,9	-0,2	0,0	2,3	188,7	-1,5	-17,2	-37,1
Μάιος/May	128,7	-3,5	-10,7	-20,8	110,4	-0,4	-0,4	1,1	174,1	-7,7	-23,6	-41,6
Ιούν./Jun.	129,4	0,5	-10,2	-19,4	110,4	-0,1	-0,5	0,4	175,0	0,5	-23,2	-37,5

Πηγή: Επεξεργασία στοιχείων ΕΛΣΤΑΤ. / Source: Calculations based on ELSTAT data.

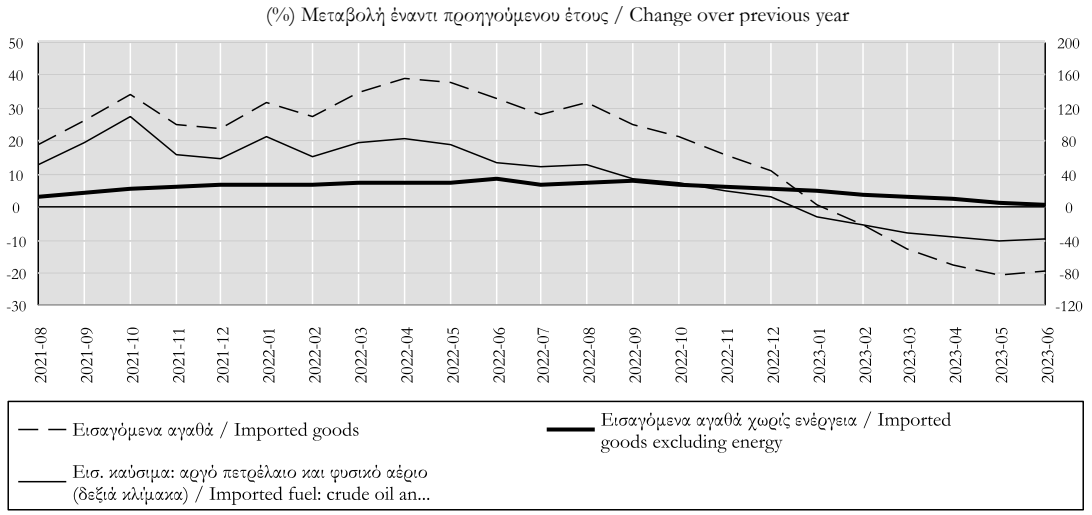

Πίνακας ΙΙ.3.1. ΕΝΑΡΜΟΝΙΣΜΕΝΟΣ ΔΕΙΚΤΗΣ ΤΙΜΩΝ ΚΑΤΑΝΑΛΩΤΗ: ΕνΔΤΚ (Γενικός) και ΕνΔΤΚ χωρίς ενέργεια και μη επεξεργασμένα είδη διατροφής

Table II.3.1. HARMONIZED INDEX OF CONSUMER PRICES: HICP (all items) and HICP excluding energy and unprocessed food

Περίοδος Period	Ελλάδα Greece				Νομισματική Ένωση (Ζώνη Ευρώ) Monetary Union (Euro Area)				Ευρωπαϊκή Ένωση European Union			
	ΕνΔΤΚ HICP (W2023=100%)		ΕνΔΤΚ χωρίς μη επεξ. είδη διατροφής - ενέργεια HICP excl. unproc. food energy (W2023=83,81%)		ΕνΔΤΚ HICP (W2023=100%)		ΕνΔΤΚ χωρίς μη επεξ. είδη διατροφής - ενέργεια HICP excl. unproc. food energy (W2023=85,27%)		ΕνΔΤΚ HICP (W2023=100%)		ΕνΔΤΚ χωρίς μη επεξ. είδη διατροφής - ενέργεια HICP excl. unproc. food energy (W2023=84,43%)	
	Δείκτης Index 2015=100	(%) Μεταβολή προηγ. έτους (%) Change previous year	Δείκτης Index 2015=100	(%) Μεταβολή προηγ. έτους (%) Change previous year	Δείκτης Index 2015=100	(%) Μεταβολή προηγ. έτους (%) Change previous year	Δείκτης Index 2015=100	(%) Μεταβολή προηγ. έτους (%) Change previous year	Δείκτης Index 2015=100	(%) Μεταβολή προηγ. έτους (%) Change previous year	Δείκτης Index 2015=100	(%) Μεταβολή προηγ. έτους (%) Change previous year
2020	101,2	-1,3	101,3	-1,0	105,1	0,2	105,3	0,9	106,2	0,7	106,5	1,4
2021	101,8	0,6	100,6	-0,7	107,8	2,6	106,8	1,5	109,3	2,9	108,5	1,8
2022	111,2	9,3	106,3	5,7	116,8	8,4	112,0	4,8	119,3	9,2	114,7	5,8
2021 III	101,4	1,3	100,3	-0,2	108,0	2,8	107,1	1,4	109,6	3,1	108,7	1,8
IV	104,4	3,7	101,9	1,1	109,9	4,6	108,0	2,4	111,5	4,9	109,8	2,8
2022 I	106,2	6,6	101,7	2,4	112,3	6,1	108,5	2,8	114,2	6,5	110,7	3,5
II	112,1	10,4	105,8	4,9	116,1	8,0	111,4	4,3	118,4	8,8	113,9	5,1
III	113,2	11,5	107,6	7,3	118,1	9,3	113,0	5,5	120,8	10,3	115,9	6,6
IV	113,4	8,6	110,1	8,0	120,8	10,0	115,1	6,6	123,8	11,0	118,4	7,8
2023 I	113,0	6,4	110,0	8,2	121,3	8,0	116,5	7,4	125,0	9,4	120,1	8,5
II	116,3	3,8	113,6	7,4	123,2	6,2	119,2	7,0	127,0	7,2	123,0	7,9
2021 Σεπτ./Sept.	102,8	1,9	101,7	0,4	108,5	3,4	107,5	1,9	110,0	3,6	109,1	2,2
Οκτ./Oct.	104,0	2,8	102,1	0,7	109,4	4,1	107,8	2,1	111,0	4,4	109,5	2,4
Νοέμ./Nov.	104,3	4,0	101,5	1,1	109,9	4,9	107,8	2,6	111,5	5,2	109,7	2,9
Δεκ./Dec.	104,9	4,4	102,1	1,4	110,4	5,0	108,3	2,7	112,1	5,3	110,1	3,1
2022 Ιαν./Jan.	104,7	5,5	100,9	1,9	110,7	5,1	107,7	2,4	112,7	5,6	109,8	3,0
Φεβρ./Feb.	105,6	6,3	101,0	2,1	111,7	5,9	108,3	2,9	113,7	6,2	110,5	3,5
Μάρτ./Mar.	108,4	8,0	103,1	3,3	114,5	7,4	109,5	3,2	116,4	7,8	111,8	3,9
Απρ./Apr.	110,5	9,1	104,5	3,6	115,1	7,4	110,8	3,9	117,3	8,1	113,1	4,6
Μάιος/May	111,6	10,5	105,2	4,8	116,1	8,1	111,5	4,4	118,5	8,8	114,0	5,2
Ιούν./Jun.	114,0	11,6	107,7	6,4	117,0	8,6	112,0	4,6	119,5	9,6	114,6	5,6
Ιούλ./Jul.	112,2	11,3	106,5	6,6	117,1	8,9	112,2	5,1	119,8	9,8	115,0	6,1
Αύγ./Aug.	112,0	11,2	106,5	7,2	117,8	9,1	112,9	5,5	120,6	10,1	115,8	6,6
Σεπτ./Sept.	115,3	12,1	110,0	8,1	119,3	9,9	113,9	6,0	122,1	10,9	116,9	7,2
Οκτ./Oct.	113,8	9,5	110,3	8,0	121,0	10,6	114,7	6,4	123,8	11,5	117,8	7,6
Νοέμ./Nov.	113,5	8,8	109,9	8,3	121,0	10,1	115,0	6,6	123,9	11,1	118,3	7,8
Δεκ./Dec.	112,8	7,6	110,0	7,7	120,5	9,2	115,7	6,9	123,7	10,4	119,1	8,1
2023 Ιαν./Jan.	112,3	7,3	109,1	8,1	120,3	8,6	115,3	7,1	123,9	10,0	119,0	8,3
Φεβρ./Feb.	112,5	6,5	109,3	8,2	121,2	8,5	116,3	7,4	125,0	9,9	120,0	8,6
Μάρτ./Mar.	114,3	5,4	111,6	8,2	122,3	6,9	117,7	7,5	126,0	8,3	121,4	8,7
Απρ./Apr.	115,5	4,5	113,1	8,2	123,1	7,0	118,8	7,3	126,8	8,1	122,5	8,3
Μάιος/May	116,2	4,1	113,7	8,1	123,2	6,1	119,2	6,9	126,9	7,1	122,9	7,8
Ιούν./Jun.	117,2	2,8	114,1	6,0	123,5	5,5	119,6	6,8	127,2	6,4	123,4	7,7
Ιούλ./Jul.	116,1	3,5	113,1	6,3	123,4	5,3	119,5	6,6	127,2	6,1	123,5	7,4

Πηγή: Επεξεργασία στοιχείων ΕΛΣΤΑΤ και EUROSTAT/ Source: Calculations based on ELSTAT and EUROSTAT data.

(%) Μεταβολή έναντι προηγούμενου έτους / Change over previous year

ΕνΔΤΚ / HICP

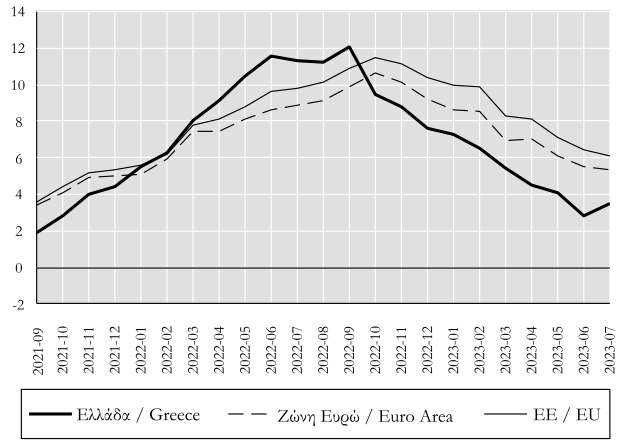

ΕνΔΤΚ χωρίς μη επεξ. είδη διατρ.-ενέργεια/HICP excl. unproc. food and energy

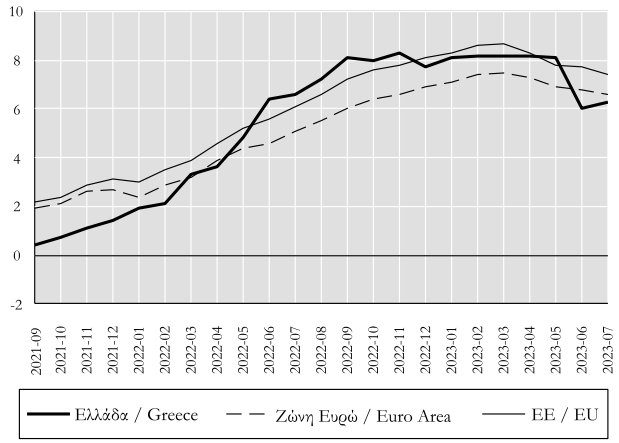

Πίνακας ΙΙ.3.2. ΕΝΑΡΜΟΝΙΣΜΕΝΟΣ ΔΕΙΚΤΗΣ ΤΙΜΩΝ ΚΑΤΑΝΑΛΩΤΗ: ΒΑΣΙΚΕΣ ΚΑΤΗΓΟΡΙΕΣ - ΕΛΛΑΔΑ
Table II.3.2. HARMONIZED INDEX OF CONSUMER PRICES: BASIC CATEGORIES - GREECE

Περίοδος Period	Διατροφή και μη αλκοολούχα ποτά Food and non-alcoholic beverages (W2023=20,33%)		Αλκοολούχα ποτά και καπνός Alcoholic beverages and tobacco (W2023=4,45%)		Ένδυση και υπόδηση Clothing and footwear (W2023=4,67%)		Στέγαση Housing, water, electricity, gas and other fuels W2023=10,06%)		Διαρκή αγαθά, είδη νοικοκυριού και υπηρεσίες Furnishings, household equip. & routine house maintenance (W2023=3,71%)		Υγεία Health (W2023=4,78%)	
	Δείκτης Index 2015=100	(%) Μεταβολή προηγ. έτους (%) Change previous year	Δείκτης Index 2015=100	(%) Μεταβολή προηγ. έτους (%) Change previous year	Δείκτης Index 2015=100	(%) Μεταβολή προηγ. έτους (%) Change previous year	Δείκτης Index 2015=100	(%) Μεταβολή προηγ. έτους (%) Change previous year	Δείκτης Index 2015=100	(%) Μεταβολή προηγ. έτους (%) Change previous year	Δείκτης Index 2015=100	(%) Μεταβολή προηγ. έτους (%) Change previous year
2020	101,9	1,6	112,0	0,1	95,4	0,9	94,3	-4,1	91,6	-1,5	101,5	0,2
2021	103,4	1,5	112,0	0,0	93,3	-2,2	99,5	5,4	91,2	-0,4	100,8	-0,7
2022	115,4	11,7	112,7	0,7	97,8	4,8	124,3	25,0	97,6	7,1	102,1	1,3
2021 III	104,0	2,9	112,1	0,0	87,7	-1,5	96,6	4,3	90,8	-0,2	100,7	-0,4
IV	105,5	3,6	111,7	0,0	103,7	2,1	109,3	16,3	92,6	1,9	100,9	0,0
2022 I	108,5	6,9	111,9	-0,1	84,6	5,7	121,4	26,9	93,6	3,5	100,9	0,0
II	114,6	11,9	112,3	0,3	105,3	3,5	129,8	34,9	95,9	5,3	101,1	0,4
III	117,3	12,8	113,2	1,0	90,0	2,7	130,0	34,6	98,7	8,7	102,8	2,0
IV	121,4	15,0	113,4	1,5	111,1	7,1	116,2	6,3	102,4	10,6	103,7	2,8
2023 I	124,3	14,6	114,1	2,0	92,7	9,6	114,9	-5,3	103,3	10,4	105,6	4,6
II	128,0	11,7	114,8	2,2	113,5	7,8	112,9	-13,1	104,6	9,2	108,5	7,3
2021 Σεπτ./Sept.	105,3	3,5	112,1	0,0	105,8	-0,3	96,8	4,4	92,1	0,6	100,9	0,1
Οκτ./Oct.	105,0	2,9	112,0	0,1	107,1	0,2	104,8	11,9	92,4	0,7	100,9	0,0
Νοέμ./Nov.	105,9	3,6	111,8	0,0	96,9	3,6	110,9	18,2	92,6	2,5	100,9	-0,1
Δεκ./Dec.	105,6	4,3	111,4	0,0	107,0	2,8	112,3	18,8	92,8	2,3	100,9	-0,1
2022 Ιαν./Jan.	106,8	5,3	111,9	-0,2	82,0	6,3	117,6	23,7	92,8	2,8	100,9	-0,1
Φεβρ./Feb.	108,9	7,2	111,8	-0,2	78,0	4,8	120,8	26,3	93,5	3,9	100,9	0,0
Μάρτ./Mar.	109,7	8,1	112,1	0,2	93,8	6,1	125,6	30,6	94,4	3,9	100,9	0,0
Απρ./Apr.	112,4	10,9	111,7	0,0	107,4	1,5	130,8	36,1	94,8	4,3	101,0	0,1
Μάιος/May	114,4	12,3	112,5	0,5	99,7	5,0	131,0	36,1	95,5	5,1	101,1	0,5
Ιούν./Jun.	117,0	12,5	112,7	0,5	108,9	4,0	127,7	32,5	97,3	6,5	101,2	0,6
Ιούλ./Jul.	115,9	12,6	113,1	0,8	83,9	2,8	127,5	32,2	97,4	8,0	101,3	0,7
Αύγ./Aug.	117,3	13,0	113,2	1,1	77,3	2,1	128,8	33,4	98,4	9,2	103,3	2,7
Σεπτ./Sept.	118,8	12,8	113,4	1,2	108,9	2,9	133,7	38,1	100,4	9,1	103,6	2,7
Οκτ./Oct.	120,5	14,8	113,5	1,3	112,9	5,4	116,9	11,6	101,9	10,2	103,7	2,7
Νοέμ./Nov.	121,8	14,9	113,7	1,7	107,7	11,2	116,5	5,1	102,5	10,7	103,7	2,8
Δεκ./Dec.	121,8	15,4	113,1	1,5	112,7	5,3	115,1	2,5	102,9	10,9	103,7	2,8
2023 Ιαν./Jan.	123,0	15,2	113,9	1,9	87,0	6,0	117,3	-0,3	102,4	10,3	103,8	2,9
Φεβρ./Feb.	124,8	14,5	113,8	1,8	83,3	6,8	114,8	-4,9	103,0	10,2	106,3	5,3
Μάρτ./Mar.	125,0	14,0	114,6	2,3	107,8	14,9	112,6	-10,4	104,3	10,5	106,6	5,6
Απρ./Apr.	124,9	11,1	114,4	2,4	113,2	5,5	112,9	-13,7	104,8	10,6	107,5	6,5
Μάιος/May	127,5	11,4	115,0	2,2	111,9	12,2	113,5	-13,3	104,7	9,6	109,0	7,8
Ιούν./Jun.	131,7	12,5	115,1	2,1	115,4	5,9	112,2	-12,1	104,4	7,3	109,0	7,8
Ιούλ./Jul.	130,8	12,9	115,5	2,1	88,3	5,2	111,7	-12,4	103,4	6,3	109,3	7,9

Πηγή: ΕΛΣΤΑΤ. / Source: ELSTAT.

(%) Μεταβολή έναντι προηγούμενου έτους / Change over previous year

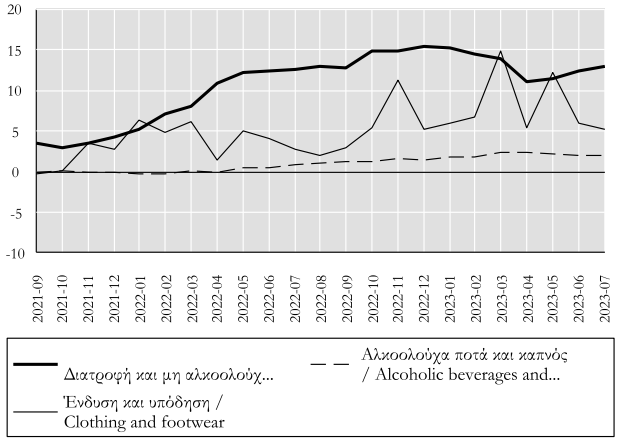

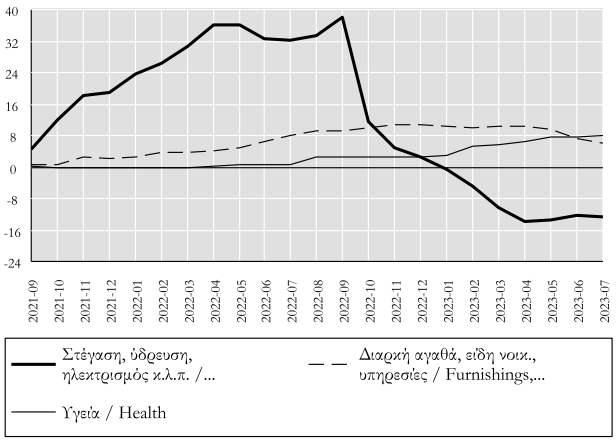

Πίνακας ΙΙ.3.2. ΕΝΑΡΜΟΝΙΣΜΕΝΟΣ ΔΕΙΚΤΗΣ ΤΙΜΩΝ ΚΑΤΑΝΑΛΩΤΗ: ΒΑΣΙΚΕΣ ΚΑΤΗΓΟΡΙΕΣ - ΕΛΛΑΔΑ (συνέχεια)
Table II.3.2. HARMONIZED INDEX OF CONSUMER PRICES: BASIC CATEGORIES - GREECE (continued)

Περίοδος Period	Μεταφορές Transport (W2023=13,00%)		Επικοινωνίες Communication (W2023=4,73%)		Αναψυχή, πολιτιστικές δραστηριότητες Recreation and culture (W2023=5,01%)		Εκπαίδευση Education (W2023=2,52%)		Ξενοδοχεία, καφέ και εστιατόρια Restaurants and hotels (W2023=20,57%)		Διάφορα αγαθά και υπηρεσίες Miscellaneous goods and services (W2023=6,18%)	
	Δείκτης Index 2015=100	(%) Μεταβολή προηγ. έτους (%) Change previous year	Δείκτης Index 2015=100	(%) Μεταβολή προηγ. έτους (%) Change previous year	Δείκτης Index 2015=100	(%) Μεταβολή προηγ. έτους (%) Change previous year	Δείκτης Index 2015=100	(%) Μεταβολή προηγ. έτους (%) Change previous year	Δείκτης Index 2015=100	(%) Μεταβολή προηγ. έτους (%) Change previous year	Δείκτης Index 2015=100	(%) Μεταβολή προηγ. έτους (%) Change previous year
2020	102,4	-4,7	107,3	-1,7	96,7	-0,6	98,6	0,4	105,7	-1,3	94,7	-1,2
2021	104,0	1,6	105,1	-2,0	96,3	-0,4	99,0	0,4	105,0	-0,6	93,7	-1,1
2022	118,2	13,6	102,6	-2,4	97,6	1,4	100,3	1,3	114,1	8,7	96,0	2,5
2021 III	104,5	4,3	104,8	-2,5	96,1	-0,5	99,0	0,4	106,2	0,3	93,7	-0,6
IV	106,6	6,2	104,2	-2,5	96,2	-0,3	99,6	0,9	105,8	1,8	93,5	-0,6
2022 I	111,0	9,5	102,9	-3,0	96,3	-0,3	99,6	0,9	107,6	3,7	94,2	0,3
II	120,7	16,4	102,8	-2,4	97,5	1,3	99,6	0,9	113,3	8,6	94,9	1,3
III	121,1	15,9	102,6	-2,1	98,0	2,0	100,2	1,2	119,0	12,1	96,8	3,3
IV	120,0	12,6	102,1	-2,0	98,7	2,6	101,7	2,1	116,7	10,2	98,1	4,9
2023 I	118,8	7,0	101,3	-1,6	99,5	3,3	101,8	2,2	116,0	7,8	99,6	5,7
II	119,6	-0,9	100,5	-2,2	100,6	3,2	101,8	2,2	122,9	8,4	100,2	5,5
2021 Σεπτ./Sept.	104,5	5,1	104,6	-2,5	96,3	-0,2	99,5	0,9	106,4	1,0	94,1	-0,4
Οκτ./Oct.	106,4	5,8	104,4	-2,4	96,2	-0,2	99,6	0,9	106,2	1,5	93,7	-0,9
Νοέμ./Nov.	106,7	5,8	104,2	-2,6	96,2	-0,1	99,6	0,9	105,9	2,2	93,5	-0,4
Δεκ./Dec.	106,6	7,0	104,0	-2,5	96,3	-0,6	99,6	0,9	105,4	1,7	93,3	-0,4
2022 Ιαν./Jan.	107,4	7,4	103,0	-3,2	96,3	-0,4	99,6	0,9	106,7	3,0	94,1	0,6
Φεβρ./Feb.	110,2	8,8	102,9	-3,1	96,0	-0,5	99,6	0,9	106,7	2,9	94,1	0,1
Μάρτ./Mar.	115,4	12,2	102,9	-2,9	96,6	0,0	99,6	0,9	109,3	5,2	94,5	0,3
Απρ./Apr.	115,7	12,2	102,7	-2,7	97,3	1,1	99,6	0,9	110,0	5,8	94,5	1,1
Μάιος/May	119,3	15,2	102,8	-2,4	97,5	1,1	99,6	0,9	113,0	8,4	94,5	0,7
Ιούν./Jun.	127,0	21,7	102,9	-2,2	97,6	1,5	99,6	0,9	116,9	11,5	95,8	2,3
Ιούλ./Jul.	124,3	18,6	102,8	-2,0	97,9	1,9	99,6	0,9	117,7	11,1	96,1	2,6
Αύγ./Aug.	120,1	15,2	102,6	-2,1	98,1	2,2	99,6	0,9	117,8	10,8	96,8	3,7
Σεπτ./Sept.	118,9	13,8	102,5	-2,0	98,1	1,9	101,4	1,8	121,6	14,3	97,4	3,4
Οκτ./Oct.	120,8	13,5	102,3	-2,0	98,5	2,3	101,6	2,0	119,1	12,1	97,7	4,3
Νοέμ./Nov.	122,0	14,3	102,1	-2,0	98,5	2,4	101,8	2,2	116,3	9,9	98,2	5,0
Δεκ./Dec.	117,2	10,0	101,9	-2,0	99,2	3,0	101,8	2,2	114,6	8,7	98,3	5,3
2023 Ιαν./Jan.	117,4	9,4	101,7	-1,3	99,5	3,3	101,8	2,2	115,2	7,9	99,1	5,3
Φεβρ./Feb.	118,9	7,9	101,3	-1,6	99,5	3,6	101,8	2,2	115,1	7,8	99,4	5,7
Μάρτ./Mar.	119,9	3,9	100,9	-1,9	99,5	3,0	101,8	2,2	117,7	7,7	100,2	6,1
Απρ./Apr.	119,7	3,4	100,9	-1,8	100,6	3,4	101,8	2,2	122,2	11,1	100,2	6,1
Μάιος/May	118,9	-0,3	100,5	-2,2	100,4	3,0	101,8	2,2	122,9	8,7	100,7	6,5
Ιούν./Jun.	120,3	-5,3	100,1	-2,7	100,9	3,3	101,8	2,2	123,6	5,7	99,6	4,0
Ιούλ./Jul.	121,4	-2,3	99,9	-2,8	101,1	3,4	101,8	2,2	124,6	5,9	99,3	3,4

Πηγή: ΕΛΣΤΑΤ. / Source: ELSTAT.

(%) Μεταβολή έναντι προηγούμενου έτους / Change over previous year

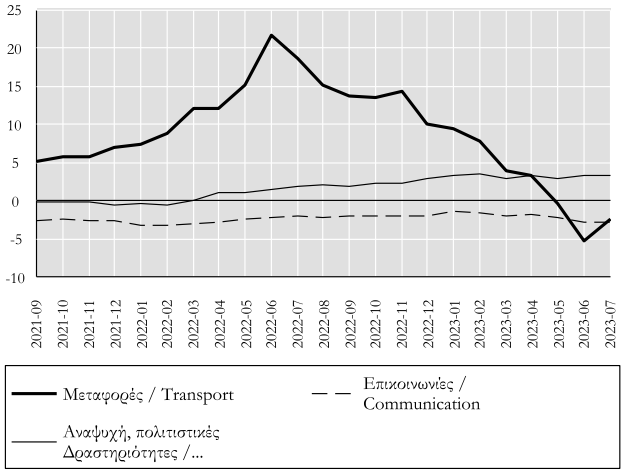

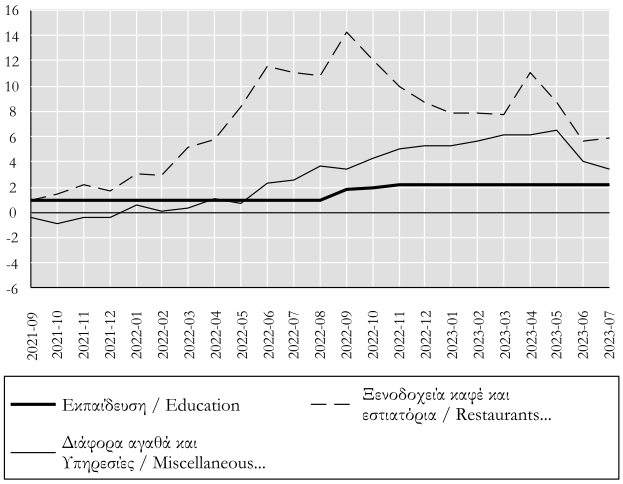

Πίνακας ΙΙ.3.3. ΕΝΑΡΜΟΝΙΣΜΕΝΟΣ ΔΕΙΚΤΗΣ ΤΙΜΩΝ ΚΑΤΑΝΑΛΩΤΗ ΕΛΛΑΔΟΣ ΚΑΙ ΖΩΝΗΣ ΤΟΥ ΕΥΡΩ: ΕΙΔΙΚΟΙ ΔΕΙΚΤΕΣ
Table II.3.3. HARMONIZED INDEX OF CONSUMER PRICES FOR GREECE AND THE EUROZONE: MAIN COMPONENTS

Περίοδος	Μη επεξεργασμένα είδη διατροφής Unprocessed food				Επεξεργασμένα είδη διατροφής (1) Processed food (1)				Βιομηχανικά αγαθά χωρίς ενέργεια Industrial goods excl. energy			
	Ελλάδα/Greece Στάθμιση/W2023=7,28%		Ζώνη Ευρώ/Eurozone Στάθμιση/W2023=4,50%		Ελλάδα/Greece Στάθμιση/W2023=17,50%		Ζώνη Ευρώ/Eurozone Στάθμιση/W2023=15,48%		Ελλάδα/Greece Στάθμιση/W2023=20,82%		Ζώνη Ευρώ/Eurozone Στάθμιση/W2023=26,27%	
Period	Δείκτης Index 2015=100	(%) Μεταβολή προηγ. έτους (%) Change previous year	Δείκτης Index 2015=100	(%) Μεταβολή προηγ. έτους (%) Change previous year	Δείκτης Index 2015=100	(%) Μεταβολή προηγ. έτους (%) Change previous year	Δείκτης Index 2015=100	(%) Μεταβολή προηγ. έτους (%) Change previous year	Δείκτης Index 2015=100	(%) Μεταβολή προηγ. έτους (%) Change previous year	Δείκτης Index 2015=100	(%) Μεταβολή προηγ. έτους (%) Change previous year
2020	106,9	4,5	112,0	4,0	102,8	-0,1	108,1	1,8	94,5	-0,4	101,5	0,2
2021	109,2	2,2	113,9	1,6	103,6	0,7	109,8	1,5	93,8	-0,7	103,0	1,5
2022	120,3	10,1	125,7	10,4	113,4	9,5	119,2	8,6	98,5	5,0	107,7	4,6
2021 III	111,2	5,7	113,2	2,5	103,5	0,9	110,1	1,7	92,4	-0,1	102,2	1,8
IV	111,4	4,3	115,1	2,7	105,2	2,4	110,6	2,4	96,7	1,4	104,9	2,4
2022 I	114,5	8,3	120,1	6,4	107,5	4,5	112,7	3,6	93,1	2,9	104,2	2,9
II	122,4	12,7	125,5	9,8	111,5	8,5	117,1	6,9	99,2	3,7	107,8	4,1
III	120,9	8,7	126,4	11,6	115,5	11,6	121,6	10,5	97,5	5,6	107,4	5,0
IV	123,3	10,7	130,9	13,7	119,2	13,4	125,4	13,4	104,2	7,8	111,4	6,2
2023 I	126,0	10,1	136,1	13,3	121,7	13,2	130,0	15,4	101,6	9,1	111,2	6,7
II	132,9	8,5	137,5	9,5	123,4	10,7	132,9	13,5	107,0	7,9	114,1	5,8
2021 Σεπτ./Sept.	113,6	6,2	113,5	2,6	104,0	1,2	110,0	1,9	96,9	0,1	103,9	2,1
Οκτ./Oct.	111,1	3,3	113,9	1,4	104,7	2,0	110,2	2,1	97,4	0,4	104,6	2,0
Νοέμ./Nov.	112,4	4,2	114,8	1,9	105,2	2,4	110,6	2,3	95,1	1,9	105,0	2,4
Δεκ./Dec.	110,7	5,5	116,5	4,7	105,5	2,7	110,9	2,8	97,8	1,9	105,2	2,9
2022 Ιαν./Jan.	112,1	7,0	118,6	5,2	106,4	3,2	111,9	3,0	92,2	2,9	102,8	2,1
Φεβρ./Feb.	116,0	9,3	120,1	6,2	107,4	4,4	112,7	3,5	91,5	2,5	103,6	3,1
Μάρτ./Mar.	115,3	8,5	121,5	7,8	108,6	5,9	113,6	4,1	95,6	3,2	106,2	3,4
Απρ./Apr.	120,0	12,9	124,9	9,2	109,8	7,2	115,4	5,4	99,1	2,8	107,3	3,8
Μάιος/May	121,1	13,2	125,4	9,0	111,9	8,8	117,2	7,0	97,4	3,6	108,0	4,2
Ιούν./Jun.	126,2	12,0	126,2	11,2	112,8	9,7	118,7	8,2	100,9	4,8	108,2	4,3
Ιούλ./Jul.	120,3	10,3	125,2	11,1	114,1	10,6	120,4	9,4	95,2	4,7	105,8	4,5
Αύγ./Aug.	120,9	8,9	126,0	11,0	115,5	11,7	121,7	10,5	94,5	5,8	106,7	5,1
Σεπτ./Sept.	121,7	7,1	128,0	12,7	116,9	12,4	122,6	11,5	102,8	6,1	109,6	5,5
Οκτ./Oct.	123,3	11,0	131,5	15,5	118,2	12,9	123,9	12,4	104,2	7,0	111,0	6,1
Νοέμ./Nov.	124,0	10,3	130,6	13,8	119,5	13,5	125,6	13,6	103,6	9,0	111,5	6,1
Δεκ./Dec.	122,7	10,8	130,6	12,0	120,0	13,7	126,8	14,3	104,9	7,3	111,9	6,4
2023 Ιαν./Jan.	123,6	10,3	132,0	11,3	121,1	13,8	128,6	15,0	99,7	8,2	109,8	6,7
Φεβρ./Feb.	127,4	9,9	136,8	13,9	121,6	13,2	130,0	15,4	99,7	8,9	110,6	6,8
Μάρτ./Mar.	127,0	10,1	139,4	14,7	122,3	12,6	131,4	15,7	105,5	10,3	113,2	6,6
Απρ./Apr.	126,6	5,5	137,4	10,0	122,3	11,4	132,3	14,6	106,7	7,6	114,0	6,2
Μάιος/May	130,1	7,5	137,5	9,6	123,9	10,8	132,9	13,4	106,9	9,7	114,2	5,8
Ιούν./Jun.	141,9	12,4	137,5	9,0	124,0	9,9	133,5	12,4	107,4	6,4	114,2	5,5
Ιούλ./Jul.	138,4	15,1	136,7	9,2	124,5	9,2	134,0	11,3	101,5	6,6	111,1	5,0

Πηγή: Επεξεργασία στοιχείων ΕΛΣΤΑΤ και EUROSTAT / Source: Calculations based on ELSTAT and EUROSTAT data.
(1) Συμπεριλαμβάνονται αλκοολούχα ποτά και καπνός / Including alcoholic beverages and tobacco.

(%) Μεταβολή έναντι προηγούμενου έτους / Change over previous year

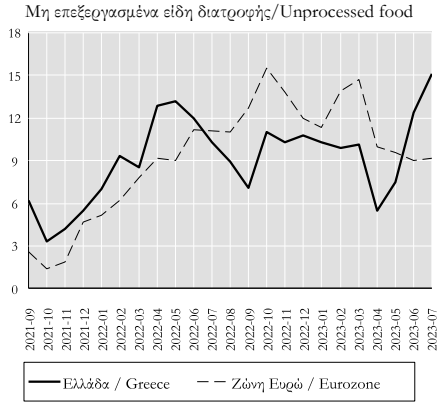

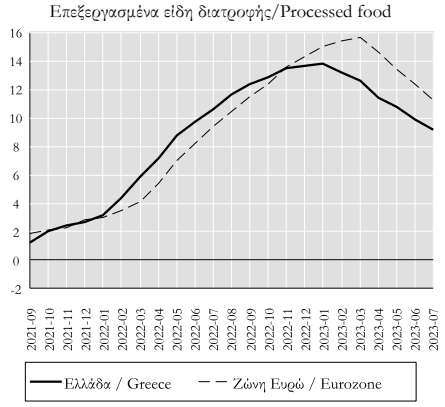

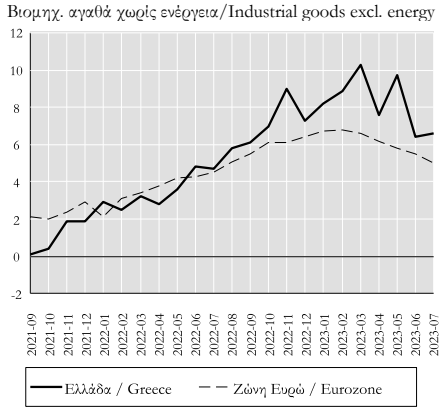

Πίνακας ΙΙ.3.3. ΕΝΑΡΜΟΝΙΣΜΕΝΟΣ ΔΕΙΚΤΗΣ ΤΙΜΩΝ ΚΑΤΑΝΑΛΩΤΗ ΕΛΛΑΔΟΣ ΚΑΙ ΖΩΝΗΣ ΤΟΥ ΕΥΡΩ: ΕΙΔΙΚΟΙ ΔΕΙΚΤΕΣ (συνέχεια)
Table II.3.3. HARMONIZED INDEX OF CONSUMER PRICES FOR GREECE AND THE EUROZONE: MAIN COMPONENTS (continued)

Περίοδος	Ενέργεια Energy				Υπηρεσίες Services				Εναρμ. δείκτης τιμών καταναλωτή χωρίς ενέργεια All-items HICP excluding energy			
	Ελλάδα/Greece Στάθμιση/W2023=8,91%		Ζώνη Ευρώ/Eurozone Στάθμιση/W2023=10,23%		Ελλάδα/Greece Στάθμιση/W2023=45,49%		Ζώνη Ευρώ/Eurozone Στάθμιση/W2023=43,53%		Ελλάδα/Greece Στάθμιση/W2023=91,09%		Ζώνη Ευρώ/Eurozone Στάθμιση/W2023=89,77%	
Period	Δείκτης Index 2015=100	(%) Μεταβολή προηγ. έτους (%) Change previous year	Δείκτης Index 2015=100	(%) Μεταβολή προηγ. έτους (%) Change previous year	Δείκτης Index 2015=100	(%) Μεταβολή προηγ. έτους (%) Change previous year	Δείκτης Index 2015=100	(%) Μεταβολή προηγ. έτους (%) Change previous year	Δείκτης Index 2015=100	(%) Μεταβολή προηγ. έτους (%) Change previous year	Δείκτης Index 2015=100	(%) Μεταβολή προηγ. έτους (%) Change previous year
2020	96,1	-9,8	99,8	-6,8	103,4	-1,4	106,6	1,0	101,7	-0,5	105,7	1,0
2021	108,1	12,4	112,8	13,0	102,3	-1,0	108,2	1,5	101,2	-0,4	107,2	1,5
2022	152,4	41,0	154,5	37,0	106,9	4,5	112,0	3,5	107,4	6,1	112,7	5,1
2021 III	105,1	12,6	113,5	15,8	102,6	-0,3	109,1	1,2	101,2	0,4	107,4	1,5
IV	124,9	31,9	123,9	25,7	102,7	0,5	108,8	2,4	102,6	1,4	108,3	2,4
2022 I	144,8	45,3	141,8	35,1	103,3	1,5	109,6	2,5	102,7	3,0	109,1	3,0
II	164,0	59,7	151,9	39,6	106,4	4,1	111,5	3,4	107,1	5,6	112,2	4,6
III	160,6	52,9	158,5	39,7	109,3	6,5	113,4	3,9	108,7	7,4	113,7	5,9
IV	140,1	12,1	165,9	33,9	108,6	5,8	113,5	4,3	111,1	8,2	116,0	7,0
2023 I	134,7	-6,9	156,0	10,0	108,8	5,2	114,8	4,7	111,2	8,3	117,5	7,7
II	130,6	-20,4	149,2	-1,8	112,2	5,5	117,3	5,2	115,1	7,5	120,1	7,1
2021 Σεπτ./Sept.	105,5	13,2	114,9	17,6	102,7	0,3	108,7	1,7	102,6	1,0	107,8	1,9
Οκτ./Oct.	118,3	25,4	121,4	23,7	102,9	0,4	108,8	2,1	102,8	1,0	108,1	2,0
Νοέμ./Nov.	127,7	35,5	124,9	27,5	102,7	0,5	108,6	2,7	102,3	1,4	108,2	2,5
Δεκ./Dec.	128,9	34,8	125,4	25,9	102,5	0,7	109,2	2,4	102,8	1,8	108,7	2,8
2022 Ιαν./Jan.	136,8	40,5	133,1	28,8	102,7	1,0	109,1	2,3	101,7	2,4	108,2	2,5
Φεβρ./Feb.	143,2	44,0	137,7	32,0	102,9	1,1	109,6	2,5	102,2	2,7	108,9	3,1
Μάρτ./Mar.	154,4	51,2	154,5	44,3	104,3	2,3	110,0	2,7	104,1	3,8	110,1	3,4
Απρ./Apr.	161,3	57,6	148,3	37,5	104,6	2,6	111,1	3,3	105,7	4,4	111,5	4,1
Μάιος/May	165,2	61,0	151,2	39,1	106,1	3,8	111,6	3,5	106,5	5,6	112,3	4,6
Ιούν./Jun.	165,7	60,6	156,3	42,0	108,6	5,9	111,8	3,4	109,2	6,9	112,8	4,9
Ιούλ./Jul.	161,5	54,4	156,7	39,6	108,9	6,1	113,1	3,7	107,5	6,9	112,9	5,4
Αύγ./Aug.	158,1	50,4	157,2	38,6	108,7	6,1	113,5	3,8	107,7	7,3	113,6	5,8
Σεπτ./Sept.	162,3	53,8	161,7	40,7	110,2	7,4	113,4	4,3	110,9	8,0	114,7	6,4
Οκτ./Oct.	142,8	20,7	171,8	41,5	109,6	6,5	113,5	4,3	111,3	8,3	115,6	6,9
Νοέμ./Nov.	142,6	11,7	168,5	34,9	108,5	5,7	113,2	4,2	111,0	8,5	115,8	7,0
Δεκ./Dec.	135,0	4,7	157,4	25,5	107,8	5,2	114,0	4,4	111,0	8,0	116,5	7,2
2023 Ιαν./Jan.	137,7	0,7	158,3	18,9	108,1	5,3	113,9	4,4	110,2	8,3	116,2	7,3
Φεβρ./Feb.	134,9	-5,8	156,6	13,7	108,4	5,3	114,9	4,8	110,7	8,3	117,4	7,8
Μάρτ./Mar.	131,7	-14,7	153,1	-0,9	109,7	5,1	115,6	5,1	112,8	8,4	118,8	7,9
Απρ./Apr.	132,3	-18,0	151,7	2,3	111,8	6,8	116,9	5,2	114,1	8,0	119,8	7,4
Μάιος/May	130,3	-21,1	148,5	-1,8	112,2	5,8	117,2	5,0	115,0	8,0	120,1	7,0
Ιούν./Jun.	129,2	-22,0	147,5	-5,6	112,7	3,8	117,9	5,4	116,2	6,5	120,5	6,9
Ιούλ./Jul.	128,6	-20,4	147,2	-6,1	113,5	4,2	119,5	5,6	115,0	7,0	120,4	6,7

Πηγή: Επεξεργασία στοιχείων ΕΛΣΤΑΤ και EUROSTAT / Source: Calculations based on ELSTAT and EUROSTAT data.

(%) Μεταβολή έναντι προηγούμενου έτους / Change over previous year

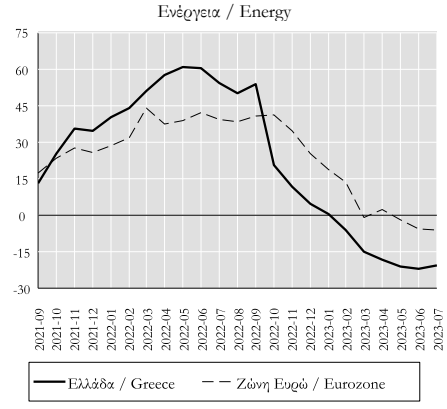

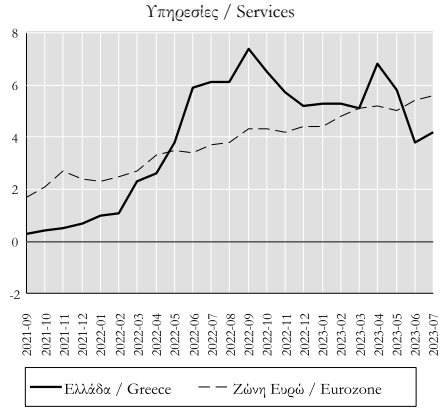

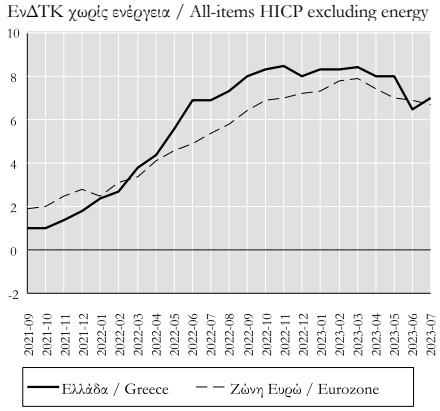

Πίνακας ΙΙ.4. ΔΙΑΦΟΡΕΣ ΠΛΗΘΩΡΙΣΜΟΥ ΜΕΤΑΞΥ ΕΛΛΑΔΟΣ ΚΑΙ ΑΛΛΩΝ ΧΩΡΩΝ
Table II.4. INFLATION DIFFERENTIALS BETWEEN GREECE AND OTHER COUNTRIES

Περίοδος Period	ΟΟΣΑ OECD	ΕΕ EU	Βέλγιο Belgium	Δανία Denmark	Γερμανία Germany	Ισπανία Spain	Γαλλία France	Ιρλανδία Ireland	Ιταλία Italy	Λουξεμβούργο Luxembourg	Ολλανδία Netherlands	Αυστρία Austria	Πορτογαλία Portugal	Φιλανδία Finland	Σουηδία Sweden	Κύπρος Cyprus
2020	-2,6	-2,0	-1,7	-1,6	-1,6	-0,9	-1,8	-0,8	-1,1	-1,3	-2,4	-2,6	-1,1	-1,6	-1,9	-0,2
2021	-3,4	-2,3	-2,6	-1,4	-2,6	-2,4	-1,5	-1,9	-1,4	-2,9	-2,2	-2,2	-0,4	-1,5	-2,1	-1,7
2022	-0,3	0,1	-1,0	0,8	0,7	0,9	3,4	1,2	0,6	1,2	-2,3	0,7	1,2	2,1	1,3	1,2
2021 III	-3,1	-1,8	-2,0	-0,7	-2,3	-2,1	-0,9	-1,7	-0,9	-2,3	-1,1	-1,8	0,0	-0,6	-1,2	-1,9
IV	-2,2	-1,2	-2,6	0,3	-1,7	-2,1	0,4	-1,7	0,0	-1,9	-1,6	-0,2	1,3	0,6	-0,2	-0,9
2022 I	-1,3	0,1	-2,5	1,2	0,5	-1,3	2,4	0,7	0,6	-0,2	-2,3	1,1	2,2	1,8	1,7	0,9
II	0,7	1,6	0,5	2,2	2,2	1,5	4,5	2,0	3,0	0,9	0,0	2,6	2,2	3,4	2,7	1,6
III	1,1	1,3	0,5	1,3	2,1	1,5	5,0	2,5	2,6	2,6	-2,6	1,6	2,0	3,4	2,2	1,8
IV	-1,5	-2,4	-2,6	-1,6	-2,2	2,1	1,7	-0,2	-3,9	1,2	-4,4	-2,5	-1,6	-0,1	-1,6	0,5
2023 I	-2,2	-3,0	0,5	-1,6	-2,4	1,4	-0,6	-1,1	-3,1	1,9	-0,9	-4,2	-2,0	-1,1	-2,7	-0,1
II	-2,7	-3,4	1,3	0,2	-3,1	1,0	-2,3	-1,7	-4,0	1,9	-2,5	-4,8	-1,9	-1,3	-3,1	0,4
2021 Αύγ./Aug.	-3,2	-2,0	-3,5	-0,6	-2,2	-2,1	-1,2	-1,8	-1,3	-2,3	-1,5	-2,0	-0,1	-0,6	-1,3	-2,1
Σεπτ./Sept.	-2,7	-1,7	-1,9	-0,5	-2,2	-2,1	-0,8	-1,9	-1,0	-2,1	-1,1	-1,4	0,6	-0,2	-1,1	-1,7
Οκτ./Oct.	-2,4	-1,6	-2,6	-0,4	-1,8	-2,6	-0,4	-2,3	-0,4	-2,5	-0,9	-1,0	1,0	0,0	-0,5	-1,6
Νοέμ./Nov.	-1,9	-1,2	-3,1	0,2	-2,0	-1,5	0,6	-1,4	0,1	-2,3	-1,9	-0,1	1,4	0,5	0,1	-0,7
Δεκ./Dec.	-2,2	-0,9	-2,2	1,0	-1,3	-2,2	1,0	-1,3	0,2	-1,0	-2,0	0,6	1,6	1,2	-0,1	-0,4
2022 Ιαν./Jan.	-1,7	-0,1	-3,0	0,6	0,4	-0,7	2,2	0,5	0,4	0,9	-2,1	1,0	2,1	1,4	1,6	0,5
Φεβρ./Feb.	-1,5	0,1	-3,2	1,0	0,8	-1,3	2,1	0,6	0,1	-1,5	-1,0	0,8	1,9	1,9	1,9	0,5
Μάρτ./Mar.	-0,7	0,2	-1,3	2,0	0,4	-1,8	2,9	1,1	1,2	0,1	-3,7	1,4	2,5	2,2	1,7	1,8
Απρ./Apr.	-0,1	1,0	-0,2	1,7	1,3	0,8	3,7	1,8	2,8	0,1	-2,1	2,0	1,7	3,3	2,5	0,5
Μάιος/May	0,8	1,7	0,6	2,3	1,8	2,0	4,7	2,2	3,2	1,4	0,3	2,8	2,4	3,4	3,0	1,7
Ιούν./Jun.	1,3	2,0	1,1	2,5	3,4	1,6	5,1	2,0	3,1	1,3	1,7	2,9	2,6	3,5	2,7	2,6
Ιούλ./Jul.	1,0	1,5	0,9	1,7	2,8	0,6	4,5	1,7	2,9	2,0	-0,3	1,9	1,9	3,3	3,0	0,7
Αύγ./Aug.	0,9	1,1	0,7	1,3	2,4	0,7	4,6	2,2	2,1	2,6	-2,5	1,9	1,9	3,3	1,7	1,6
Σεπτ./Sept.	1,5	1,2	0,0	1,0	1,2	3,1	5,9	3,5	2,7	3,3	-5,0	1,1	2,3	3,7	1,8	3,1
Οκτ./Oct.	-1,2	-2,0	-3,6	-1,9	-2,1	2,2	2,4	0,1	-3,1	0,7	-7,3	-2,1	-1,1	1,1	-0,3	0,9
Νοέμ./Nov.	-1,5	-2,3	-1,7	-0,9	-2,5	2,1	1,7	-0,2	-3,8	1,5	-2,5	-2,4	-1,4	-0,3	-1,3	0,7
Δεκ./Dec.	-1,8	-2,8	-2,6	-2,0	-2,0	2,1	0,9	-0,6	-4,7	1,4	-3,4	-2,9	-2,2	-1,2	-3,2	0,0
2023 Ιαν./Jan.	-1,9	-2,7	-0,1	-1,1	-1,9	1,4	0,3	-0,2	-3,4	1,5	-1,1	-4,3	-1,3	-0,6	-2,3	0,5
Φεβρ./Feb.	-2,3	-3,4	1,1	-1,8	-2,8	0,5	-0,8	-1,6	-3,3	1,7	-2,4	-4,5	-2,1	-1,5	-3,2	-0,2
Μάρτ./Mar.	-2,3	-2,9	0,5	-1,9	-2,4	2,3	-1,3	-1,6	-2,7	2,5	0,9	-3,8	-2,6	-1,3	-2,7	-0,7
Απρ./Apr.	-2,8	-3,6	1,2	-1,1	-3,1	0,7	-2,4	-1,8	-4,1	1,8	-1,3	-4,9	-2,4	-1,8	-3,2	0,6
Μάιος/May	-2,4	-3,0	1,4	1,2	-2,2	1,2	-1,9	-1,3	-3,9	2,1	-2,7	-4,6	-1,3	-0,9	-2,6	0,5
Ιούν./Jun.	-2,9	-3,6	1,2	0,4	-4,0	1,2	-2,5	-2,0	-3,9	1,8	-3,6	-5,0	-1,9	-1,3	-3,5	0,0
Ιούλ./Jul.	-2,4	-2,6	1,8	0,3	-3,0	1,4	-1,6	-1,1	-2,8	1,5	-1,8	-3,5	-0,8	-0,7	-2,8	1,1

Πηγή: ΟΟΣΑ, EUROSTAT / Source: OECD, EUROSTAT.
Σημείωση: Από το 1996 οι διαφορές πληθωρισμού υπολογίζονται με βάση τους Εναρμονισμένους ΔΤΚ. / Note: Since 1996, inflation differentials are measured according to the Harmonised CPIs.

Διαφορές πληθωρισμού μεταξύ Ελλάδας, ΟΟΣΑ και ΕΕ / Inflation differentials between Greece, OECD and EU.

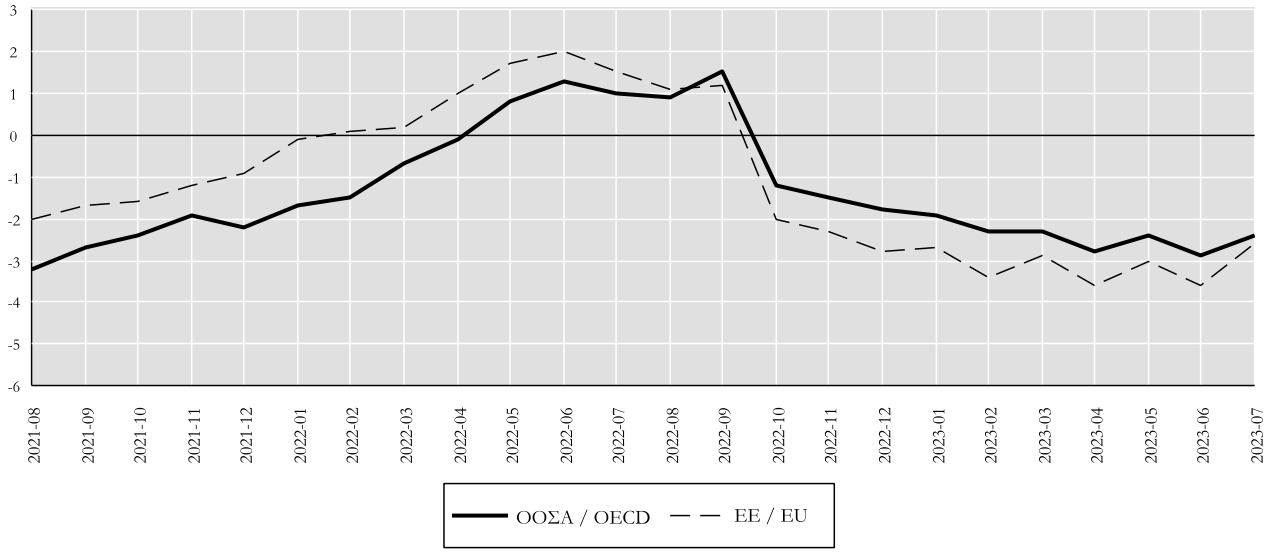

Πίνακας ΙΙ.5. ΠΛΗΘΩΡΙΣΤΙΚΕΣ ΠΡΟΣΔΟΚΙΕΣ ΕΠΙΧΕΙΡΗΣΕΩΝ ΚΑΙ ΚΑΤΑΝΑΛΩΤΩΝ (1)
Table II.5. INFLATIONARY EXPECTATIONS OF BUSINESS FIRMS AND CONSUMERS (1)

Περίοδος Period	Προοπτικές για τους 3-4 προσεχείς μήνες Prospects in the next 3-4 months							Καταναλωτές: Προοπτικές για το επόμενο 12μηνο Consumers: Prospects in the next 12 months
	Μεταποίηση Manufacturing	Κατασκευές / Construction				Λιανικό Εμπόριο Retail Trade	Υπηρεσίες (2) Services (2)	
		Σύνολο Κατασκευών Total Construction	Κατοικίες Dwellings	Άλλα Κτίρια Other Buildings	Δημόσια Έργα Public Works			
2018	3	-25	-7	-21	-28	2	-2	7
2019	1	-13	8	-7	-18	4	-1	-6
2020	-5	-17	-20	-30	-7	3	-13	-7
2021	27	3	14	-4	7	31	2	8
2022	39	28	44	32	24	62	26	54
2022 I	52	26	50	38	15	59	27	40
II	50	18	47	25	10	67	31	52
III	27	23	31	13	33	61	25	60
IV	26	44	47	51	39	62	20	63
2023 I	17	36	62	44	24	57	32	62
II	3	28	72	42	10	48	19	59
2022 Μάρτ./Mar.	61	18	48	28	5	63	35	52,5
Απρ./Apr.	61	37	51	61	13	65	40	46,2
Μάιος/May	51	11	31	18	4	64	29	39,6
Ιούν./Jun.	38	6	58	-4	13	73	24	41,3
Ιούλ./Jul.	21	26	47	22	30	67	21	47,8
Αύγ./Aug.	19	27	47	17	36	57	31	45,3
Σεπτ./Sept.	42	16	0	0	33	61	24	47,7
Οκτ./Oct.	29	34	63	27	38	63	14	51,1
Νοέμ./Nov.	24	51	60	63	41	64	18	41,2
Δεκ./Dec.	26	47	17	62	37	58	28	28,6
2023 Ιαν./Jan.	22	26	66	20	27	52	31	31,4
Φεβρ./Feb.	14	45	56	61	30	58	33	32,4
Μάρτ./Mar.	14	36	64	51	14	60	33	22,7
Απρ./Apr.	3	25	77	29	9	48	23	29,5
Μάιος/May	3	30	65	42	16	48	17	14,6
Ιούν./Jun.	0	30	73	56	6	47	16	18,3
Ιούλ./Jul.	0	20	39	47	5	26	21	16,9
Αύγ./Aug.	-9	32	35	51	21	22	18	21,5

Πηγή : ΙΟΒΕ και Ευρωπαϊκή Επιτροπή, Business and Consumer Survey Results./Source: FEIR and European Commission, Business and Consumer Survey Results.
(1) Διαφορά σταθμισμένων ποσοστών θετικών και αρνητικών απαντήσεων./ Difference between weighted percentages of positive and negative replies.
(2) Δεν περιλαμβάνονται οι τράπεζες και οι επιχειρήσεις λιανικού εμπορίου./ Excluding banking and retail trade .

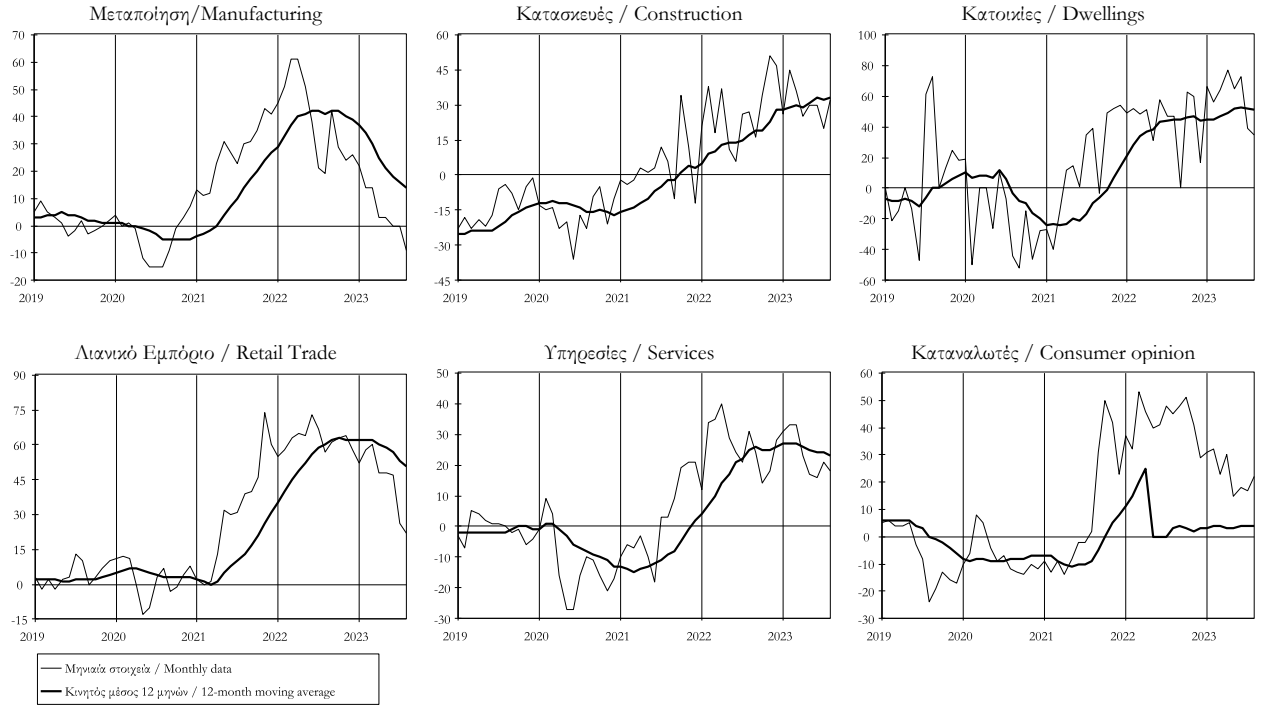

Πίνακας ΙΙ.6. ΝΕΟΣ ΔΕΙΚΤΗΣ ΤΙΜΩΝ ΔΙΑΜΕΡΙΣΜΑΤΩΝ ΚΑΤΑ ΠΑΛΑΙΟΤΗΤΑ
Table II.6. NEW INDEX OF APARTMENT PRICES BY AGE

Περίοδος Period	Σύνολο Total			Νέα (έως 5 ετών) New (up to 5 years old)			Παλαιά (πάνω από 5 ετών) Old (over 5 years old)		
	Δείκτης Index 2007=100	% Μεταβολή / Change Προηγούμ. Περιόδου Previous period	% Μεταβολή / Change Προηγούμ. έτους Previous year	Δείκτης Index 2007=100	% Μεταβολή / Change Προηγούμ. Περιόδου Previous period	% Μεταβολή / Change Προηγούμ. έτους Previous year	Δείκτης Index 2007=100	% Μεταβολή / Change Προηγούμ. Περιόδου Previous period	% Μεταβολή / Change Προηγούμ. έτους Previous year
2006	94,4	...	...	93,3	...	...	95,1	...	...
2007	100,0	5,9	5,9	100,0	7,2	7,2	100,0	5,2	5,2
2008	101,7	1,7	1,7	102,3	2,3	2,3	101,3	1,3	1,3
2009	97,9	-3,7	-3,7	100,2	-2,0	-2,0	96,5	-4,8	-4,8
2010	93,3	-4,7	-4,7	96,0	-4,2	-4,2	91,7	-5,0	-5,0
2011	88,2	-5,5	-5,5	91,2	-5,0	-5,0	86,4	-5,8	-5,8
2012	78,0	-11,7	-11,7	80,1	-12,1	-12,1	76,6	-11,4	-11,4
2013	69,5	-10,9	-10,9	71,4	-10,9	-10,9	68,3	-10,8	-10,8
2014	64,3	-7,5	-7,5	66,8	-6,5	-6,5	62,8	-8,1	-8,1
2015	61,1	-5,1	-5,1	63,0	-5,6	-5,6	59,8	-4,7	-4,7
2016	59,6	-2,4	-2,4	61,2	-3,0	-3,0	58,6	-2,0	-2,0
2017	59,0	-1,0	-1,0	60,7	-0,8	-0,8	57,9	-1,2	-1,2
2018	60,1	1,8	1,8	61,9	2,0	2,0	58,9	1,7	1,7
2019	64,4	7,2	7,2	66,7	7,7	7,7	63,0	6,9	6,9
2020	67,3	4,5	4,5	70,0	4,9	4,9	65,6	4,2	4,2
2021	72,4	7,6	7,6	75,7	8,2	8,2	70,4	7,2	7,2
2022 *	81,0	11,8	11,8	85,1	12,4	12,4	78,4	11,4	11,4
2019 I	62,6	2,6	5,5	64,5	2,5	5,4	61,4	2,7	5,6
II	64,3	2,8	7,6	66,3	2,8	7,7	63,1	2,9	7,5
III	65,2	1,4	8,3	67,4	1,7	8,6	63,9	1,2	8,1
IV	65,5	0,5	7,5	68,7	1,9	9,1	63,6	-0,4	6,4
2020 I	66,8	1,9	6,7	69,5	1,2	7,7	65,1	2,4	6,1
II	67,1	0,5	4,3	69,7	0,3	5,1	65,5	0,6	3,8
III	67,7	1,0	3,9	70,3	0,9	4,3	66,1	1,0	3,6
IV	67,6	-0,2	3,2	70,4	0,2	2,6	65,8	-0,4	3,6
2021 I	69,8	3,2	4,5	72,9	3,5	4,9	67,9	3,1	4,3
II	71,7	2,8	6,9	74,7	2,5	7,3	69,9	2,9	6,7
III	73,7	2,8	8,8	76,6	2,6	9,0	71,9	2,9	8,7
IV	74,4	1,0	10,1	78,5	2,4	11,4	71,9	0,1	9,3
2022 I	76,8	3,2	10,0	80,9	3,1	11,0	74,2	3,2	9,3
II	79,5	3,5	10,8	83,6	3,3	11,9	76,9	3,7	10,1
III*	83,0	4,4	12,6	86,9	3,9	13,4	80,5	4,7	12,0
IV*	84,7	2,1	13,8	88,8	2,3	13,2	82,1	1,9	14,1
2023 I*	88,3	4,3	15,0	91,8	3,3	13,4	86,2	5,0	16,2
II*	90,6	2,5	13,9	95,1	3,6	13,8	87,8	1,8	14,1

Πηγή: Τράπεζα της Ελλάδος, στοιχεία που συλλέγονται από τα ΝΧΙ. / Source: Bank of Greece, data collected from the MFIs.
* Προσωρινά στοιχεία. / Provisional data.

(%) Μεταβολή έναντι προηγούμενου έτους / Change over previous year

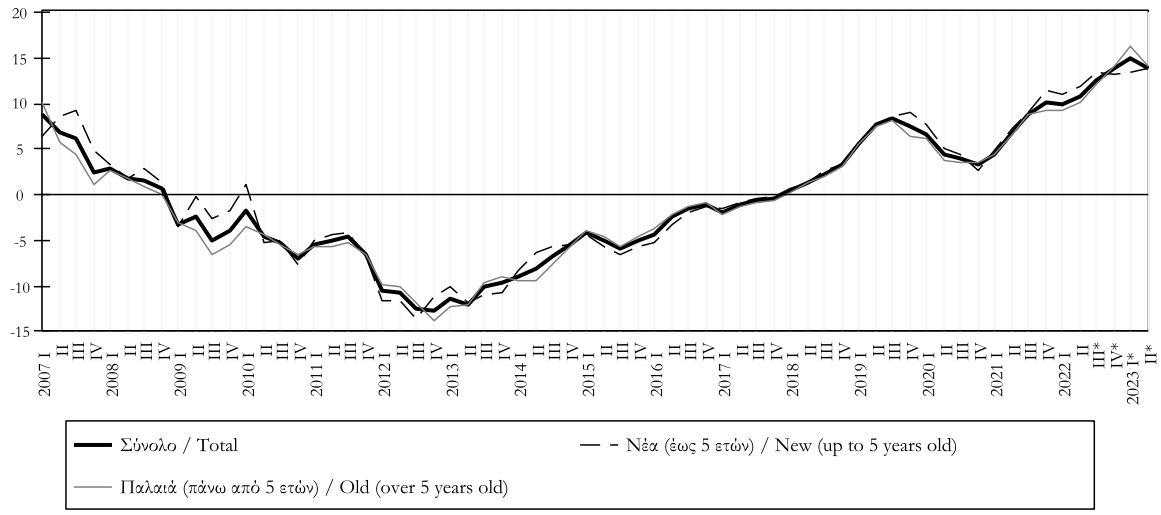

Πίνακας ΙΙ.7. ΝΕΟΣ ΔΕΙΚΤΗΣ ΤΙΜΩΝ ΔΙΑΜΕΡΙΣΜΑΤΩΝ ΚΑΤΑ ΓΕΩΓΡΑΦΙΚΗ ΠΕΡΙΟΧΗ: ΣΥΝΟΛΟ
Table II.7. NEW INDEX OF APARTMENT PRICES BY GEOGRAPHICAL AREA: TOTAL

Περίοδος Period	Αθήνα Athens			Θεσσαλονίκη Thessaloniki			Άλλες μεγάλες πόλεις Other cities			Λοιπές περιοχές Other areas		
	Δείκτης	(%) Μεταβολή / Change		Δείκτης	(%) Μεταβολή / Change		Δείκτης	(%) Μεταβολή / Change		Δείκτης	(%) Μεταβολή / Change	
	Index 2007=100	Προηγούμ. περιόδου Previous period	Προηγούμ. έτους Previous year	Index 2007=100	Προηγούμ. περιόδου Previous period	Προηγούμ. έτους Previous year	Index 2007=100	Προηγούμ. περιόδου Previous period	Προηγούμ. έτους Previous year	Index 2007=100	Προηγούμ. περιόδου Previous period	Προηγούμ. έτους Previous year
2006	94,2	...	...	93,4	...	...	94,0	...	...	95,6	...	...
2007	100,0	6,2	6,2	100,0	7,0	7,0	100,0	6,3	6,3	100,0	4,6	4,6
2008	100,9	0,9	0,9	101,5	1,5	1,5	101,8	1,8	1,8	103,3	3,3	3,3
2009	96,3	-4,6	-4,6	95,4	-6,0	-6,0	99,0	-2,7	-2,7	101,3	-1,9	-1,9
2010	93,2	-3,2	-3,2	88,4	-7,4	-7,4	93,7	-5,3	-5,3	95,4	-5,8	-5,8
2011	87,2	-6,4	-6,4	82,4	-6,8	-6,8	89,9	-4,1	-4,1	91,2	-4,4	-4,4
2012	76,9	-11,8	-11,8	71,2	-13,6	-13,6	80,3	-10,7	-10,7	80,7	-11,6	-11,6
2013	67,5	-12,3	-12,3	64,7	-9,1	-9,1	71,9	-10,4	-10,4	73,3	-9,1	-9,1
2014	61,1	-9,4	-9,4	60,5	-6,6	-6,6	67,2	-6,6	-6,6	69,7	-4,9	-4,9
2015	57,9	-5,3	-5,3	57,2	-5,4	-5,4	63,8	-4,9	-4,9	66,5	-4,6	-4,6
2016	56,8	-1,8	-1,8	55,3	-3,5	-3,5	62,3	-2,3	-2,3	64,6	-3,0	-3,0
2017	56,2	-1,0	-1,0	54,5	-1,4	-1,4	61,6	-1,1	-1,1	64,1	-0,7	-0,7
2018	57,8	2,8	2,8	55,1	1,1	1,1	62,2	0,9	0,9	64,8	1,1	1,1
2019	63,9	10,6	10,6	58,9	6,9	6,9	64,5	3,7	3,7	67,7	4,5	4,5
2020	68,9	7,8	7,8	61,8	5,0	5,0	64,6	0,2	0,2	69,0	1,9	1,9
2021	75,6	9,7	9,7	66,5	7,5	7,5	68,3	5,8	5,8	72,4	4,9	4,9
2022 *	86,0	13,8	13,8	74,9	12,6	12,6	75,7	10,9	10,9	78,3	8,1	8,1
2020 I	67,7	2,8	10,9	61,3	3,2	5,4	64,4	-0,1	1,6	69,5	1,4	4,1
II	68,4	1,0	7,3	62,0	1,1	4,9	64,5	0,2	0,0	69,1	-0,6	2,4
III	69,4	1,5	6,8	62,0	0,1	5,0	65,3	1,1	-0,2	69,2	0,1	1,5
IV	70,0	0,9	6,3	62,0	0,0	4,5	64,2	-1,7	-0,4	68,4	-1,2	-0,2
2021 I	72,5	3,5	7,1	64,3	3,6	4,9	65,8	2,5	2,2	70,5	3,2	1,5
II	74,8	3,1	9,3	65,7	2,2	6,0	67,7	2,9	4,9	72,0	2,1	4,2
III	76,9	2,9	10,8	67,9	3,3	9,5	69,7	3,0	6,9	73,5	2,0	6,2
IV	78,2	1,6	11,6	68,0	0,1	9,6	70,1	0,5	9,2	73,8	0,4	7,9
2022 I	80,9	3,5	11,6	70,7	4,0	9,9	72,0	2,7	9,5	75,5	2,4	7,1
II	84,1	4,0	12,5	73,2	3,6	11,4	74,7	3,8	10,4	77,2	2,2	7,2
III*	88,0	4,6	14,4	76,7	4,7	12,9	77,5	3,7	11,1	80,6	4,4	9,7
IV*	91,0	3,4	16,5	78,8	2,8	15,9	78,8	1,6	12,4	79,8	-0,9	8,3
2023 I*	94,6	3,9	16,9	82,5	4,7	16,8	82,0	4,1	13,9	84,1	5,3	11,4
II*	96,0	1,5	14,1	85,2	3,3	16,4	85,7	4,5	14,6	86,5	2,9	12,1

Πηγή: Τράπεζα της Ελλάδος, στοιχεία που συλλέγονται από τα ΝΧΙ./Source: Bank of Greece, data collected from the MFIs.
* Προσωρινά στοιχεία./Provisional data.

(%) Μεταβολή έναντι προηγούμενου έτους / Change over previous year

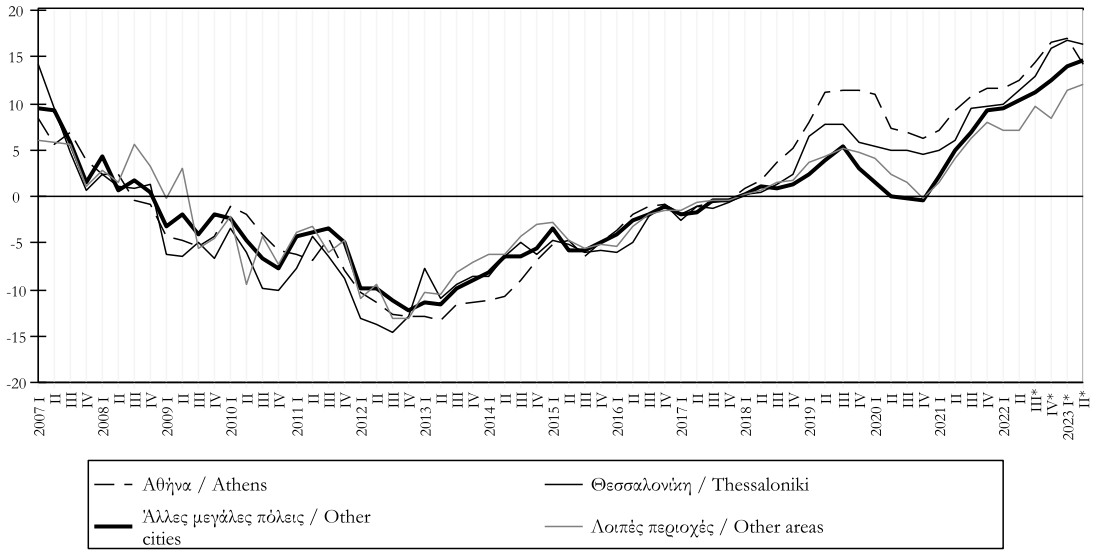

Πίνακας ΙΙ.7.1. ΝΕΟΣ ΔΕΙΚΤΗΣ ΤΙΜΩΝ ΔΙΑΜΕΡΙΣΜΑΤΩΝ ΚΑΤΑ ΓΕΩΓΡΑΦΙΚΗ ΠΕΡΙΟΧΗ: ΝΕΑ (έως 5 ετών)
Table II.7.1. NEW INDEX OF APARTMENT PRICES BY GEOGRAPHICAL AREA: NEW (up to 5 years old)

Περίοδος Period	Αθήνα Athens			Θεσσαλονίκη Thessaloniki			Άλλες μεγάλες πόλεις Other cities			Λοιπές περιοχές Other areas		
	Δείκτης	(%) Μεταβολή / Change		Δείκτης	(%) Μεταβολή / Change		Δείκτης	(%) Μεταβολή / Change		Δείκτης	(%) Μεταβολή / Change	
	Index 2007=100	Προηγούμ. περιόδου Previous period	Προηγούμ. έτους Previous year	Index 2007=100	Προηγούμ. περιόδου Previous period	Προηγούμ. έτους Previous year	Index 2007=100	Προηγούμ. περιόδου Previous period	Προηγούμ. έτους Previous year	Index 2007=100	Προηγούμ. περιόδου Previous period	Προηγούμ. έτους Previous year
2006	91,3	...	...	96,4	...	...	92,8	...	...	96,1	...	...
2007	100,0	9,6	9,6	100,0	3,7	3,7	100,0	7,8	7,8	100,0	4,1	4,1
2008	100,0	0,0	0,0	103,5	3,5	3,5	102,4	2,4	2,4	105,4	5,4	5,4
2009	96,5	-3,5	-3,5	98,0	-5,3	-5,3	100,2	-2,1	-2,1	106,4	1,0	1,0
2010	94,0	-2,7	-2,7	91,4	-6,8	-6,8	95,9	-4,3	-4,3	100,4	-5,7	-5,7
2011	87,9	-6,5	-6,5	83,9	-8,2	-8,2	92,7	-3,4	-3,4	96,8	-3,6	-3,6
2012	76,7	-12,8	-12,8	74,5	-11,2	-11,2	82,0	-11,5	-11,5	85,3	-11,8	-11,8
2013	67,8	-11,6	-11,6	68,7	-7,7	-7,7	73,6	-10,3	-10,3	75,7	-11,2	-11,2
2014	62,6	-7,6	-7,6	64,9	-5,6	-5,6	68,4	-7,1	-7,1	72,2	-4,6	-4,6
2015	59,2	-5,4	-5,4	61,0	-6,1	-6,1	64,9	-5,1	-5,1	67,9	-6,0	-6,0
2016	57,7	-2,5	-2,5	58,9	-3,3	-3,3	63,7	-1,9	-1,9	64,9	-4,4	-4,4
2017	57,3	-0,6	-0,6	58,1	-1,3	-1,3	63,3	-0,6	-0,6	64,3	-0,9	-0,9
2018	59,2	3,3	3,3	58,9	1,2	1,2	63,9	0,9	0,9	65,3	1,5	1,5
2019	65,6	10,8	10,8	63,2	7,3	7,3	67,1	5,2	5,2	69,0	5,7	5,7
2020	70,3	7,2	7,2	67,2	6,4	6,4	68,0	1,3	1,3	71,9	4,2	4,2
2021	77,9	10,7	10,7	73,3	9,1	9,1	72,4	6,5	6,5	75,9	5,5	5,5
2022 *	88,9	14,2	14,2	83,6	14,1	14,1	81,1	11,9	11,9	83,1	9,5	9,5
2020 I	69,2	2,0	10,2	66,4	2,5	8,0	68,4	-0,1	5,0	71,7	0,8	6,3
II	69,8	0,8	6,8	67,2	1,1	7,3	67,9	-0,7	1,2	71,8	0,2	5,6
III	70,7	1,3	6,4	67,8	0,9	6,4	68,6	1,1	1,0	72,0	0,2	3,8
IV	71,8	1,5	5,7	67,5	-0,4	4,1	67,3	-2,0	-1,7	72,1	0,2	1,4
2021 I	74,8	4,3	8,1	70,4	4,3	6,0	69,5	3,3	1,7	73,6	2,1	2,8
II	76,8	2,7	10,1	72,3	2,7	7,6	71,7	3,2	5,6	74,8	1,6	4,2
III	78,8	2,6	11,5	74,5	3,0	9,8	73,6	2,7	7,3	76,5	2,2	6,3
IV	81,0	2,8	12,9	76,1	2,2	12,7	74,9	1,7	11,3	78,5	2,5	8,8
2022 I	84,1	3,8	12,3	79,2	4,0	12,4	77,3	3,3	11,3	79,8	1,7	8,4
II	87,0	3,5	13,2	81,5	2,9	12,7	79,9	3,3	11,4	82,2	2,9	9,8
III*	91,0	4,6	15,4	85,6	5,0	14,9	82,8	3,6	12,4	84,6	2,9	10,5
IV*	93,7	3,0	15,7	88,3	3,1	16,0	84,2	1,8	12,5	85,7	1,3	9,2
2023 I*	95,9	2,4	14,1	91,3	3,5	15,3	88,0	4,5	13,8	88,8	3,7	11,3
II*	97,8	1,9	12,4	94,5	3,5	16,0	92,3	4,9	15,5	93,7	5,4	14,0

Πηγή: Τράπεζα της Ελλάδος, στοιχεία που συλλέγονται από τα ΝΧΙ./Source: Bank of Greece, data collected from the MFIs.
* Προσωρινά στοιχεία./Provisional data.

(%) Μεταβολή έναντι προηγούμενου έτους / Change over previous year

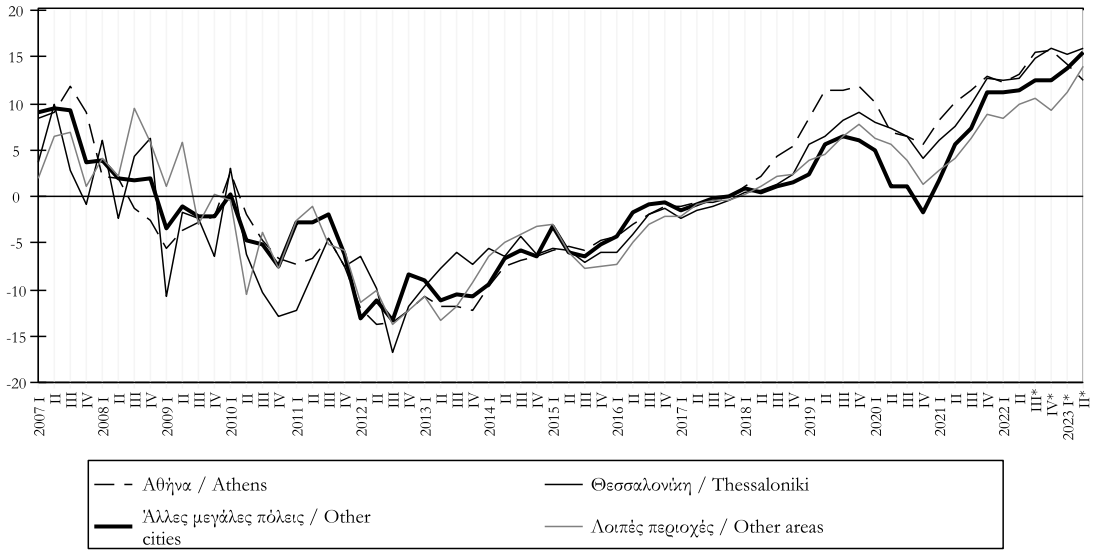

Πίνακας ΙΙ.7.2. ΝΕΟΣ ΔΕΙΚΤΗΣ ΤΙΜΩΝ ΔΙΑΜΕΡΙΣΜΑΤΩΝ ΚΑΤΑ ΓΕΩΓΡΑΦΙΚΗ ΠΕΡΙΟΧΗ: ΠΑΛΑΙΑ (άνω των 5 ετών)
Table II.7.2. NEW INDEX OF APARTMENT PRICES BY GEOGRAPHICAL AREA: OLD (over 5 years old)

Περίοδος Period	Αθήνα Athens			Θεσσαλονίκη Thessaloniki			Άλλες μεγάλες πόλεις Other cities			Λοιπές περιοχές Other areas		
	Δείκτης	(%) Μεταβολή / Change		Δείκτης	(%) Μεταβολή / Change		Δείκτης	(%) Μεταβολή / Change		Δείκτης	(%) Μεταβολή / Change	
	Index 2007=100	Προηγούμ. περιόδου Previous period	Προηγούμ. έτους Previous year	Index 2007=100	Προηγούμ. περιόδου Previous period	Προηγούμ. έτους Previous year	Index 2007=100	Προηγούμ. περιόδου Previous period	Προηγούμ. έτους Previous year	Index 2007=100	Προηγούμ. περιόδου Previous period	Προηγούμ. έτους Previous year
2006	95,7	...	...	92,3	...	...	95,0	...	...	95,2	...	...
2007	100,0	4,5	4,5	100,0	8,4	8,4	100,0	5,3	5,3	100,0	5,0	5,0
2008	101,4	1,4	1,4	100,6	0,6	0,6	101,4	1,4	1,4	101,4	1,4	1,4
2009	96,1	-5,2	-5,2	94,3	-6,3	-6,3	98,1	-3,2	-3,2	96,9	-4,4	-4,4
2010	92,7	-3,5	-3,5	87,2	-7,6	-7,6	92,1	-6,1	-6,1	91,2	-5,9	-5,9
2011	86,9	-6,3	-6,3	81,8	-6,2	-6,2	87,8	-4,7	-4,7	86,5	-5,2	-5,2
2012	77,1	-11,3	-11,3	69,9	-14,5	-14,5	78,9	-10,1	-10,1	76,6	-11,4	-11,4
2013	67,3	-12,6	-12,6	63,1	-9,7	-9,7	70,6	-10,5	-10,5	71,3	-7,0	-7,0
2014	60,3	-10,4	-10,4	58,7	-7,0	-7,0	66,3	-6,2	-6,2	67,6	-5,2	-5,2
2015	57,2	-5,2	-5,2	55,8	-5,0	-5,0	63,1	-4,8	-4,8	65,4	-3,3	-3,3
2016	56,3	-1,5	-1,5	53,8	-3,5	-3,5	61,4	-2,7	-2,7	64,3	-1,7	-1,7
2017	55,6	-1,3	-1,3	53,0	-1,5	-1,5	60,4	-1,5	-1,5	63,9	-0,5	-0,5
2018	57,1	2,6	2,6	53,6	1,1	1,1	60,9	0,8	0,8	64,4	0,8	0,8
2019	63,0	10,4	10,4	57,2	6,8	6,8	62,4	2,4	2,4	66,6	3,5	3,5
2020	68,1	8,1	8,1	59,7	4,3	4,3	62,0	-0,6	-0,6	66,5	-0,2	-0,2
2021	74,4	9,2	9,2	63,8	6,8	6,8	65,3	5,2	5,2	69,4	4,4	4,4
2022 *	84,5	13,6	13,6	71,4	11,9	11,9	71,8	10,0	10,0	74,1	6,8	6,8
2020 I	66,9	3,3	11,3	59,3	3,6	4,3	61,5	0,0	-0,8	67,6	2,0	2,2
II	67,7	1,1	7,5	59,9	1,1	3,9	62,1	1,0	-1,0	66,7	-1,3	-0,5
III	68,7	1,5	7,1	59,7	-0,3	4,4	62,8	1,2	-1,2	66,7	0,0	-0,6
IV	69,1	0,6	6,7	59,9	0,3	4,6	61,9	-1,4	0,6	65,1	-2,5	-1,8
2021 I	71,3	3,1	6,5	61,9	3,3	4,4	63,0	1,9	2,5	67,8	4,2	0,3
II	73,7	3,3	8,8	63,1	2,0	5,3	64,7	2,7	4,3	69,5	2,5	4,2
III	75,9	3,0	10,4	65,3	3,5	9,3	66,9	3,3	6,5	70,8	1,9	6,1
IV	76,7	1,0	10,9	64,7	-0,8	8,1	66,6	-0,5	7,6	69,7	-1,6	7,0
2022 I	79,3	3,4	11,2	67,3	4,0	8,8	68,1	2,3	8,0	71,8	3,0	5,8
II	82,6	4,2	12,2	70,0	3,9	10,9	70,9	4,2	9,6	72,9	1,6	4,9
III*	86,4	4,6	13,9	73,1	4,5	12,0	73,6	3,8	10,0	77,1	5,8	8,9
IV*	89,6	3,7	16,9	75,0	2,6	15,9	74,7	1,5	12,2	74,8	-3,0	7,3
2023 I*	93,9	4,7	18,4	79,1	5,4	17,4	77,6	3,9	14,0	79,9	6,9	11,4
II*	95,0	1,2	15,0	81,6	3,2	16,6	80,7	4,1	13,9	80,3	0,4	10,2

Πηγή: Τράπεζα της Ελλάδος, στοιχεία που συλλέγονται από τα ΝΧΙ./Source: Bank of Greece, data collected from the MFIs.
* Προσωρινά στοιχεία./Provisional data.

(%) Μεταβολή έναντι προηγούμενου έτους / Change over previous year

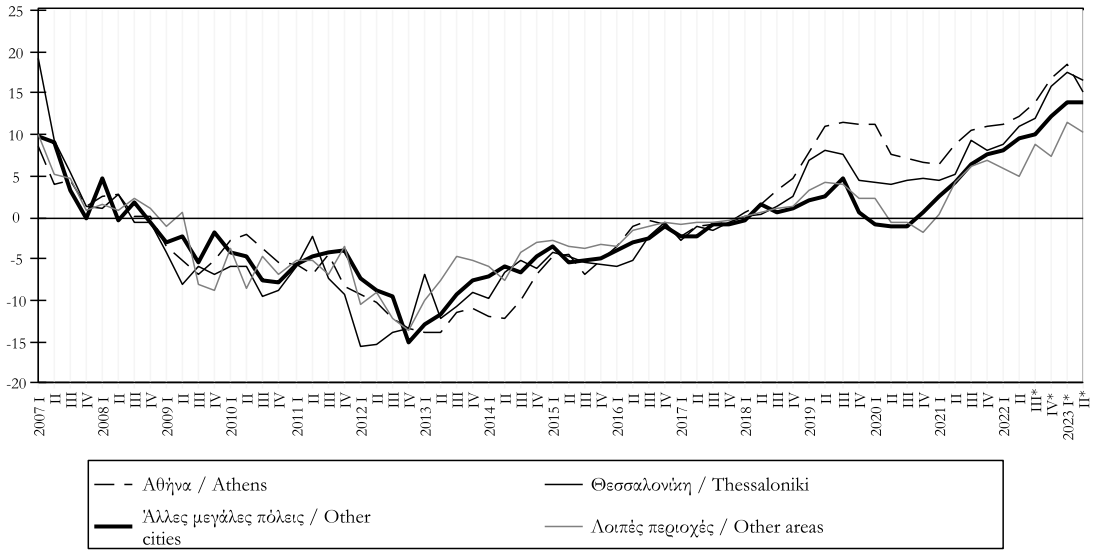

Πίνακας ΙΙ.8. ΔΕΙΚΤΗΣ ΤΙΜΩΝ ΚΑΤΟΙΚΙΩΝ (ΙΣΤΟΡΙΚΗ ΣΕΙΡΑ)
Table II.8. INDEX OF PRICES OF DWELLINGS (HISTORICAL SERIES)

Περίοδος / Period	Αστικές Περιοχές / Urban Areas			Αθήνα / Athens			Λοιπές Αστικές / Other Urban		
	Δείκτης / Index 1997=100	% Μεταβολή / Change: Προηγούμ. Περιόδου / Previous period	% Μεταβολή / Change: Προηγούμ. έτους / Previous year	Δείκτης / Index 1997=100	% Μεταβολή / Change: Προηγούμ. Περιόδου / Previous period	% Μεταβολή / Change: Προηγούμ. έτους / Previous year	Δείκτης / Index 1993 IV=100	% Μεταβολή / Change: Προηγούμ. Περιόδου / Previous period	% Μεταβολή / Change: Προηγούμ. έτους / Previous year
2000	137,7	10,6	10,6	149,1	15,1	15,1	171,3	6,1	6,1
2001	157,5	14,4	14,4	175,4	17,6	17,6	190,2	11,0	11,0
2002	179,3	13,9	13,9	203,8	16,2	16,2	211,7	11,3	11,3
2003	189,0	5,4	5,4	211,9	4,0	4,0	226,8	7,1	7,1
2004	193,4	2,3	2,3	212,4	0,3	0,3	237,4	4,7	4,7
2005	214,5	10,9	10,9	230,8	8,6	8,6	269,3	13,4	13,4
2006	242,3	13,0	13,0	257,9	11,7	11,7	304,2	13,0	13,0
2007	257,3	6,2	6,2	273,8	6,2	6,2	315,7	3,8	3,8
2008	261,1	1,5	1,5	276,4	0,9	0,9	323,9	2,6	2,6
2009	249,8	-4,3	-4,3	263,6	-4,6	-4,6	314,4	-2,9	-2,9
2010	238,9	-4,4	-4,4	255,1	-3,2	-3,2	293,4	-6,7	-6,7
2011	225,7	-5,5	-5,5	238,8	-6,4	-6,4	271,4	-7,5	-7,5
2012	199,2	-11,8	-11,8	210,7	-11,8	-11,8	238,4	-12,2	-12,2
2013	177,4	-10,9	-10,9	184,8	-12,3	-12,3	211,1	-11,5	-11,5
2014	163,3	-8,0	-8,0	167,4	-9,4	-9,4	204,0	-3,4	-3,4
2015	155,0	-5,1	-5,1	158,5	-5,3	-5,3	189,4	-7,1	-7,1
2016	151,2	-2,4	-2,4	155,6	-1,8	-1,8	176,6	-6,7	-6,7
2017	149,6	-1,1	-1,1	154,0	-1,0	-1,0	168,5	-4,6	-4,6
2018	152,3	1,8	1,8	158,3	2,8	2,8	176,7	4,8	4,8
2019	163,5	7,4	7,4	175,0	10,6	10,6	...	...	...
2020	171,3	4,8	4,8	188,6	7,8	7,8	...	...	...
2021	185,0	8,0	8,0	207,0	9,7	9,7	...	...	...
2022 *	207,7	12,3	12,3	235,6	13,8	13,8	...	...	...
2021 I	177,6	3,3	4,6	198,5	3,5	7,1	...	...	...
II	183,2	3,1	7,1	204,7	3,1	9,3	...	...	...
III	188,7	3,0	9,4	210,6	2,9	10,8	...	...	...
IV	190,5	0,9	10,8	214,0	1,6	11,6	...	...	...
2022 I	196,4	3,1	10,6	221,6	3,5	11,6	...	...	...
II	203,3	3,5	11,0	230,4	4,0	12,5	...	...	...
III*	212,8	4,7	12,8	241,0	4,6	14,4	...	...	...
IV*	218,4	2,6	14,7	249,3	3,4	16,5	...	...	...
2023 I*	226,5	3,7	15,3	259,0	3,9	16,9	...	...	...
II*	232,1	2,4	14,1	262,8	1,5	14,1	...	...	...

Πηγές: Για τις λοιπές αστικές περιοχές: Τράπεζα της Ελλάδος (στοιχεία που συλλέγουν τα υποκαταστήματα κυρίως από μεσιτικά γραφεία). Για την Αθήνα: Τράπεζα της Ελλάδος (στοιχεία που συγκεντρώνονται από τα ΝΧΙ, από το 2006 και μετά) και επεξεργασία στοιχείων "Property ΕΠΕ" (έως 2005). Για το σύνολο των αστικών περιοχών: Τράπεζα της Ελλάδος (στοιχεία που συγκεντρώνονται από τα ΝΧΙ, από το 2006 και μετά) και σταθμισμένος δείκτης με βάση το απόθεμα των κατοίκων στην Αθήνα και τις λοιπές αστικές περιοχές (έως το 2005). / Sources: For "other" urban areas: Bank of Greece (data collected by the branches mainly from real estate agencies). For Athens: Bank of Greece (data collected from the MFIs, 2006-onwards) and calculations based on "Property Ltd" (up to 2005). For all urban areas: Bank of Greece (data collected from the MFIs, 2006-onwards) and weighted index according to the stock of houses in Athens and in other urban areas (up to 2005).
* Προσωρινά στοιχεία / Provisional data.

(%) Μεταβολή έναντι προηγούμενου έτους / Change over previous year

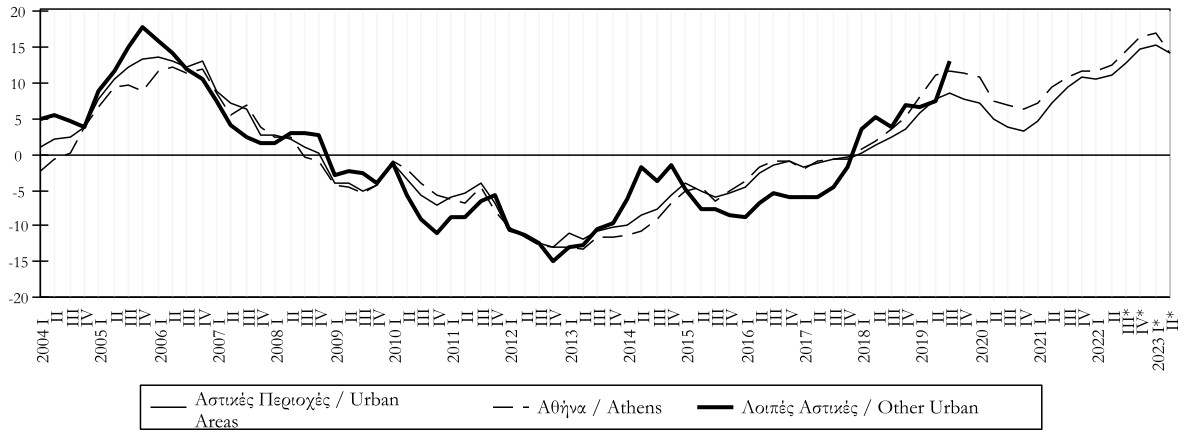

Πίνακας ΙΙ.9. ΔΕΙΚΤΗΣ ΤΙΜΩΝ ΓΡΑΦΕΙΩΝ
Table II.9. OFFICE PRICE INDEX

Περίοδος Period	Σύνολο/Total			Αθήνα/ Athens			Θεσσαλονίκη/ Thessaloniki			Υπόλοιπη Ελλάδα/ Rest of Greece		
	Δείκτης/ Index (2010=100)	(%)Μεταβολή/ Change		Δείκτης/ Index (2010=100)	(%)Μεταβολή/ Change		Δείκτης/ Index (2010=100)	(%)Μεταβολή/ Change		Δείκτης/ Index (2010=100)	(%)Μεταβολή/ Change	
		Προηγούμ. περιόδου Previous period	Προηγούμ. έτους Previous year		Προηγούμ. περιόδου Previous period	Προηγούμ. έτους Previous year		Προηγούμ. περιόδου Previous period	Προηγούμ. έτους Previous year		Προηγούμ. περιόδου Previous period	Προηγούμ. έτους Previous year
2006	...	...	...	104,0	...	...	...	...	...	...	...	...
2007	...	...	...	108,3	4,2	4,2	...	...	...	...	...	...
2008	...	...	...	112,4	3,8	3,8	...	...	...	...	...	...
2009	...	...	...	110,9	-1,3	-1,3	...	...	...	...	...	...
2010	100,0	...	...	100,0	-9,8	-9,8	100,0	...	...	100,0	...	...
2011	92,9	-7,1	-7,1	94,5	-5,5	-5,5	92,7	-7,3	-7,3	91,0	-9,0	-9,0
2012	81,8	-11,9	-11,9	85,1	-10,0	-10,0	81,4	-12,2	-12,2	78,3	-14,0	-14,0
2013	73,7	-9,9	-9,9	75,8	-10,9	-10,9	73,3	-9,9	-9,9	71,5	-8,7	-8,7
2014	71,1	-3,5	-3,5	73,4	-3,2	-3,2	69,1	-5,7	-5,7	69,1	-3,4	-3,4
2015	71,0	-0,1	-0,1	73,1	-0,4	-0,4	65,5	-5,1	-5,1	69,9	1,2	1,2
2016	71,2	0,2	0,2	72,8	-0,4	-0,4	66,0	0,8	0,8	70,5	0,8	0,8
2017	72,5	1,8	1,8	74,0	1,7	1,7	66,6	0,9	0,9	71,9	2,1	2,1
2018	77,2	6,5	6,5	79,6	7,6	7,6	70,3	5,4	5,4	76,0	5,6	5,6
2019	80,3	3,9	3,9	83,6	5,0	5,0	72,2	2,8	2,8	78,2	2,9	2,9
2020	81,3	1,2	1,2	85,6	2,4	2,4	72,0	-0,3	-0,3	78,3	0,1	0,1
2021	82,6	1,7	1,7	89,4	4,4	4,4	72,5	0,6	0,6	77,1	-1,5	-1,5
2022 *	84,8	2,6	2,6	93,9	5,1	5,1	74,4	2,7	2,7	76,7	-0,6	-0,6
2019 I	79,6	2,1	4,1	82,6	2,7	4,7	71,6	0,1	3,7	77,9	1,8	3,4
II	80,9	1,6	3,8	84,6	2,5	5,2	72,8	1,7	1,9	78,4	0,6	2,4
2020 I	81,3	0,5	2,1	85,2	0,7	3,2	72,3	-0,7	1,0	78,7	0,4	1,1
II	81,2	-0,1	0,4	86,0	0,9	1,6	71,7	-0,8	-1,5	77,8	-1,2	-0,8
2021 I	82,1	1,1	1,0	88,5	2,9	3,8	72,1	0,6	-0,2	77,1	-1,0	-2,1
II	83,1	1,2	2,3	90,3	2,1	5,0	72,8	0,9	1,5	77,2	0,2	-0,8
2022 I*	83,9	0,9	2,1	92,2	2,1	4,2	73,8	1,4	2,3	76,6	-0,8	-0,6
II*	85,7	2,2	3,1	95,6	3,7	5,9	75,0	1,6	3,1	76,8	0,3	-0,5

Πηγή: Τράπεζα της Ελλάδος, στοιχεία που συλλέγονται από τα ΝΧΙ και τις ΑΕΕΑΠ./ Source: Bank of Greece, data collected from the MFIs and the REICs.
* Προσωρινά στοιχεία./Provisional data.

(%) Μεταβολή έναντι προηγούμενου έτους/ Change over previous year.

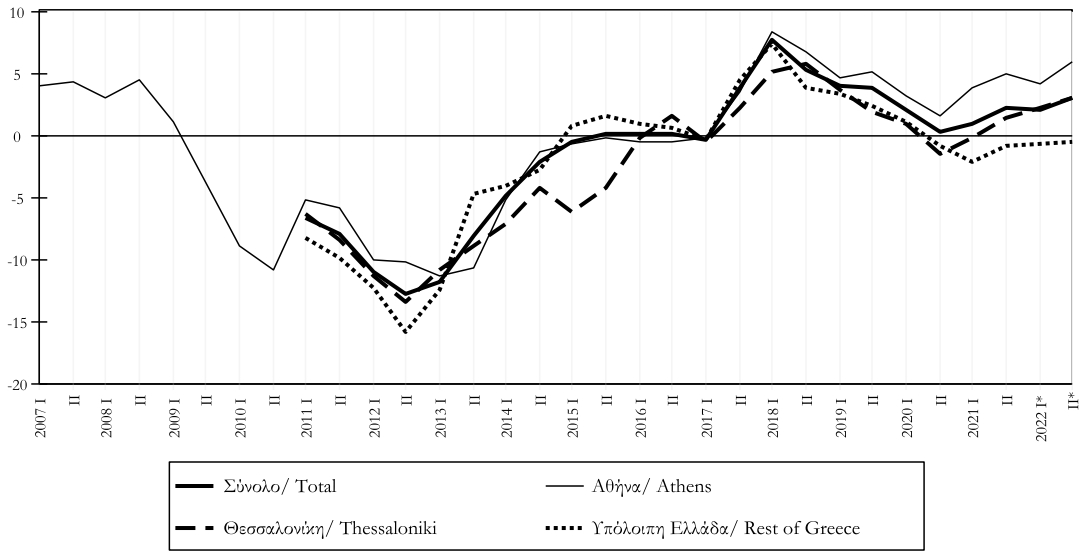

Πίνακας ΙΙ.10. ΔΕΙΚΤΗΣ ΜΙΣΘΩΜΑΤΩΝ ΓΡΑΦΕΙΩΝ
Table II.10. OFFICE RENT INDEX

Περίοδος Period	Σύνολο/Total			Αθήνα/Athens			Θεσσαλονίκη/Thessaloniki			Υπόλοιπη Ελλάδα/ Rest of Greece		
	Δείκτης/ Index (2010=100)	(%)Μεταβολή/ Change		Δείκτης/ Index (2010=100)	(%)Μεταβολή/ Change		Δείκτης/ Index (2010=100)	(%)Μεταβολή/ Change		Δείκτης/ Index (2010=100)	(%)Μεταβολή/ Change	
		Προηγούμ. περιόδου Previous period	Προηγούμ. έτους Previous year		Προηγούμ. περιόδου Previous period	Προηγούμ. έτους Previous year		Προηγούμ. περιόδου Previous period	Προηγούμ. έτους Previous year		Προηγούμ. περιόδου Previous period	Προηγούμ. έτους Previous year
2006	...	...	...	110,0	...	...	...	...	...	...	...	...
2007	...	...	...	111,2	1,1	1,1	...	...	...	...	...	...
2008	...	...	...	110,3	-0,8	-0,8	...	...	...	...	...	...
2009	...	...	...	104,9	-4,9	-4,9	...	...	...	...	...	...
2010	100,0	...	...	100,0	-4,7	-4,7	100,0	...	...	100,0	...	...
2011	95,7	-4,3	-4,3	94,5	-5,5	-5,5	95,3	-4,7	-4,7	97,1	-2,9	-2,9
2012	86,4	-9,7	-9,7	86,5	-8,5	-8,5	91,3	-4,2	-4,2	85,4	-12,1	-12,1
2013	80,0	-7,5	-7,5	80,2	-7,3	-7,3	84,5	-7,4	-7,4	78,8	-7,7	-7,7
2014	72,3	-9,6	-9,6	74,7	-6,9	-6,9	77,8	-8,0	-8,0	68,6	-13,0	-13,0
2015	71,3	-1,5	-1,5	73,0	-2,3	-2,3	77,0	-1,0	-1,0	68,2	-0,6	-0,6
2016	71,1	-0,3	-0,3	71,9	-1,5	-1,5	77,5	0,6	0,6	68,8	0,9	0,9
2017	72,1	1,5	1,5	72,7	1,0	1,0	78,0	0,7	0,7	70,3	2,2	2,2
2018	73,4	1,9	1,9	73,7	1,4	1,4	78,3	0,4	0,4	72,1	2,7	2,7
2019	75,1	2,3	2,3	75,8	2,8	2,8	80,9	3,4	3,4	73,2	1,5	1,5
2020	74,5	-0,8	-0,8	74,2	-2,1	-2,1	82,2	1,6	1,6	73,3	0,1	0,1
2021	77,5	3,9	3,9	76,2	2,8	2,8	86,5	5,2	5,2	77,0	5,0	5,0
2022 *	78,7	1,6	1,6	78,3	2,7	2,7	91,6	5,9	5,9	76,6	-0,5	-0,5
2019 I	75,2	2,3	2,6	75,7	2,5	2,9	80,6	2,9	3,0	73,7	1,9	2,3
II	75,0	-0,3	2,0	75,8	0,2	2,7	81,3	0,9	3,8	72,8	-1,1	0,8
2020 I	74,0	-1,4	-1,7	73,8	-2,7	-2,5	81,5	0,2	1,2	72,6	-0,3	-1,4
II	75,1	1,4	0,0	74,5	0,9	-1,7	83,0	1,8	2,1	74,0	1,9	1,6
2021 I	77,2	2,9	4,4	75,9	1,9	2,9	86,0	3,6	5,5	76,8	3,8	5,8
II	77,7	0,6	3,5	76,5	0,8	2,7	87,1	1,2	4,9	77,1	0,3	4,1
2022 I*	78,3	0,8	1,4	77,5	1,2	2,0	91,1	4,6	5,9	76,6	-0,6	-0,3
II*	79,1	1,1	1,8	79,1	2,1	3,3	92,2	1,2	5,9	76,5	-0,2	-0,8

Πηγή: Τράπεζα της Ελλάδος, στοιχεία που συλλέγονται από τα ΝΧΙ και τις ΑΕΕΑΠ./ Source: Bank of Greece, data collected from the MFIs and the REICs.
* Προσωρινά στοιχεία./Provisional data.

(%) Μεταβολή έναντι προηγούμενου έτους/ Change over previous year.

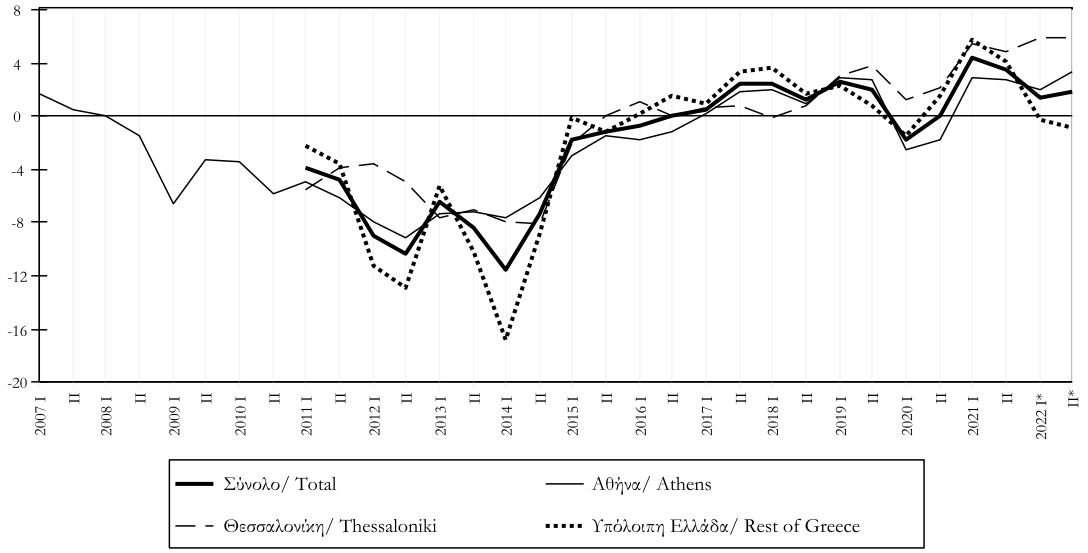

Πίνακας ΙΙ.11. ΔΕΙΚΤΗΣ ΤΙΜΩΝ ΚΑΤΑΣΤΗΜΑΤΩΝ
Table II.11. RETAIL PRICE INDEX

Περίοδος Period	Σύνολο/Total			Αθήνα/Athens			Θεσσαλονίκη/Thessaloniki			Υπόλοιπη Ελλάδα/ Rest of Greece		
	Δείκτης/ Index (2010=100)	(%)Μεταβολή/ Change		Δείκτης/ Index (2010=100)	(%)Μεταβολή/ Change		Δείκτης/ Index (2010=100)	(%)Μεταβολή/ Change		Δείκτης/ Index (2010=100)	(%)Μεταβολή/ Change	
		Προηγούμ. περιόδου Previous period	Προηγούμ. έτους Previous year		Προηγούμ. περιόδου Previous period	Προηγούμ. έτους Previous year		Προηγούμ. περιόδου Previous period	Προηγούμ. έτους Previous year		Προηγούμ. περιόδου Previous period	Προηγούμ. έτους Previous year
2006	...	...	...	101,9	...	...	...	...	...	...	...	...
2007	...	...	...	109,7	7,7	7,7	...	...	...	...	...	...
2008	...	...	...	112,1	2,2	2,2	...	...	...	...	...	...
2009	...	...	...	108,3	-3,4	-3,4	...	...	...	...	...	...
2010	100,0	...	...	100,0	-7,7	-7,7	100,0	...	...	100,0	...	...
2011	92,9	-7,1	-7,1	92,3	-7,7	-7,7	91,3	-8,7	-8,7	94,4	-5,6	-5,6
2012	82,6	-11,1	-11,1	80,2	-13,1	-13,1	79,3	-13,2	-13,2	87,5	-7,3	-7,3
2013	75,4	-8,8	-8,8	73,6	-8,2	-8,2	73,1	-7,8	-7,8	78,9	-9,8	-9,8
2014	74,1	-1,8	-1,8	71,6	-2,8	-2,8	72,3	-1,2	-1,2	78,6	-0,3	-0,3
2015	71,5	-3,5	-3,5	69,8	-2,4	-2,4	70,5	-2,4	-2,4	74,5	-5,3	-5,3
2016	71,2	-0,4	-0,4	69,2	-1,0	-1,0	70,2	-0,4	-0,4	74,8	0,4	0,4
2017	72,4	1,7	1,7	70,3	1,6	1,6	70,9	1,1	1,1	76,4	2,1	2,1
2018	75,8	4,6	4,6	75,6	7,6	7,6	71,2	0,4	0,4	77,3	1,2	1,2
2019	81,1	7,0	7,0	81,7	8,1	8,1	77,8	9,2	9,2	80,9	4,7	4,7
2020	83,1	2,6	2,6	83,5	2,2	2,2	82,5	6,0	6,0	82,8	2,3	2,3
2021	85,2	2,5	2,5	85,5	2,4	2,4	83,5	1,2	1,2	85,4	3,1	3,1
2022 *	89,5	5,0	5,0	91,4	6,9	6,9	85,7	2,7	2,7	87,6	2,6	2,6
2019 I	80,2	4,1	7,7	81,5	5,1	10,7	75,2	4,7	6,4	79,5	2,2	3,4
II	81,9	2,1	6,3	81,9	0,4	5,6	80,4	7,0	12,0	82,4	3,7	6,0
2020 I	82,9	1,2	3,4	83,2	1,7	2,1	82,5	2,5	9,7	82,5	0,2	3,9
II	83,4	0,6	1,8	83,7	0,6	2,2	82,5	0,0	2,6	83,1	0,7	0,9
2021 I	84,4	1,3	1,8	84,2	0,6	1,1	83,3	0,9	1,0	85,1	2,5	3,2
II	86,1	1,9	3,2	86,8	3,1	3,7	83,6	0,4	1,4	85,6	0,6	3,0
2022 I*	88,5	2,8	4,8	90,0	3,7	6,9	85,1	1,7	2,2	86,9	1,6	2,1
II*	90,6	2,4	5,3	92,8	3,2	7,0	86,4	1,5	3,3	88,2	1,5	3,0

Πηγή: Τράπεζα της Ελλάδος, στοιχεία που συλλέγονται από τα ΝΧΙ και τις ΑΕΕΑΠ./ Source: Bank of Greece, data collected from the MFIs and the REICs.
* Προσωρινά στοιχεία./Provisional data.

(%) Μεταβολή έναντι προηγούμενου έτους/ Change over previous year.

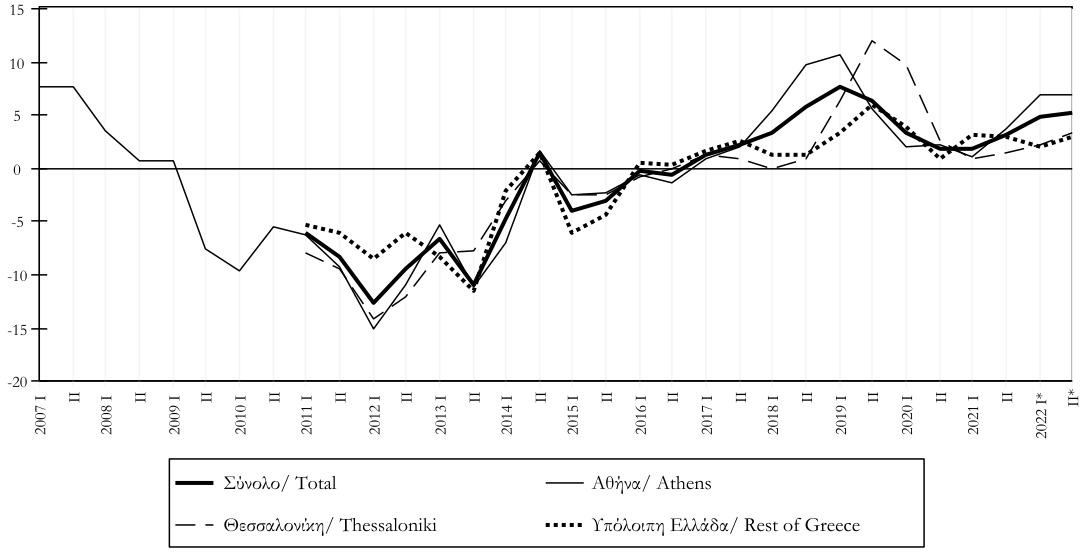

Πίνακας ΙΙ.12. ΔΕΙΚΤΗΣ ΜΙΣΘΩΜΑΤΩΝ ΚΑΤΑΣΤΗΜΑΤΩΝ
Table II.12. RETAIL RENT INDEX

Περίοδος Period	Σύνολο/Total			Αθήνα/Athens			Θεσσαλονίκη/Thessaloniki			Υπόλοιπη Ελλάδα/ Rest of Greece		
	Δείκτης/ Index (2010=100)	(%)Μεταβολή/ Change		Δείκτης/ Index (2010=100)	(%)Μεταβολή/ Change		Δείκτης/ Index (2010=100)	(%)Μεταβολή/ Change		Δείκτης/ Index (2010=100)	(%)Μεταβολή/ Change	
		Προηγούμ. περιόδου Previous period	Προηγούμ. έτους Previous year		Προηγούμ. περιόδου Previous period	Προηγούμ. έτους Previous year		Προηγούμ. περιόδου Previous period	Προηγούμ. έτους Previous year		Προηγούμ. περιόδου Previous period	Προηγούμ. έτους Previous year
2006	...	...	...	118,9	...	...	...	...	...	...	...	...
2007	...	...	...	120,6	1,4	1,4	...	...	...	...	...	...
2008	...	...	...	121,2	0,5	0,5	...	...	...	...	...	...
2009	...	...	...	119,8	-1,2	-1,2	...	...	...	...	...	...
2010	100,0	...	...	100,0	-16,5	-16,5	100,0	...	...	100,0	...	...
2011	92,7	-7,3	-7,3	90,6	-9,4	-9,4	95,0	-5,0	-5,0	95,5	-4,5	-4,5
2012	84,6	-8,7	-8,7	84,3	-7,1	-7,1	85,2	-10,3	-10,3	85,1	-10,9	-10,9
2013	76,2	-9,9	-9,9	73,6	-12,6	-12,6	80,6	-5,5	-5,5	79,2	-6,9	-6,9
2014	68,9	-9,6	-9,6	67,0	-9,1	-9,1	74,9	-7,1	-7,1	70,3	-11,2	-11,2
2015	63,7	-7,5	-7,5	62,2	-7,1	-7,1	71,4	-4,6	-4,6	64,0	-8,9	-8,9
2016	62,6	-1,8	-1,8	61,8	-0,7	-0,7	68,9	-3,4	-3,4	62,1	-3,1	-3,1
2017	62,0	-1,0	-1,0	61,4	-0,6	-0,6	67,8	-1,6	-1,6	61,2	-1,4	-1,4
2018	61,7	-0,4	-0,4	61,4	0,0	0,0	66,1	-2,5	-2,5	61,0	-0,4	-0,4
2019	62,4	1,0	1,0	61,3	-0,1	-0,1	66,6	0,8	0,8	62,8	2,9	2,9
2020	61,7	-1,0	-1,0	60,2	-1,8	-1,8	66,2	-0,6	-0,6	62,9	0,2	0,2
2021	62,4	1,1	1,1	61,0	1,3	1,3	67,1	1,3	1,3	63,4	0,7	0,7
2022 *	65,3	4,6	4,6	63,8	4,6	4,6	70,1	4,6	4,6	66,3	4,6	4,6
2019 I	62,4	1,4	0,9	61,5	0,9	-0,5	65,9	0,6	-1,0	63,0	2,6	3,9
II	62,3	-0,3	1,2	61,2	-0,5	0,4	67,3	2,0	2,6	62,6	-0,6	2,0
2020 I	61,7	-0,9	-1,2	60,2	-1,6	-2,1	66,4	-1,3	0,7	62,8	0,4	-0,2
II	61,8	0,1	-0,8	60,3	0,2	-1,5	66,0	-0,7	-2,0	63,0	0,2	0,6
2021 I	62,0	0,3	0,4	60,4	0,2	0,4	66,4	0,7	0,0	63,1	0,3	0,5
II	62,9	1,5	1,8	61,6	1,9	2,1	67,7	1,9	2,7	63,6	0,8	1,0
2022 I*	64,7	2,9	4,4	63,2	2,6	4,5	69,2	2,2	4,2	65,8	3,4	4,2
II*	65,9	1,8	4,7	64,4	2,0	4,6	71,1	2,7	4,9	66,7	1,4	4,9

Πηγή: Τράπεζα της Ελλάδος, στοιχεία που συλλέγονται από τα ΝΧΙ και τις ΑΕΕΑΠ./ Source: Bank of Greece, data collected from the MFIs and the REICs.
* Προσωρινά στοιχεία./Provisional data.

(%) Μεταβολή έναντι προηγούμενου έτους/ Change over previous year.

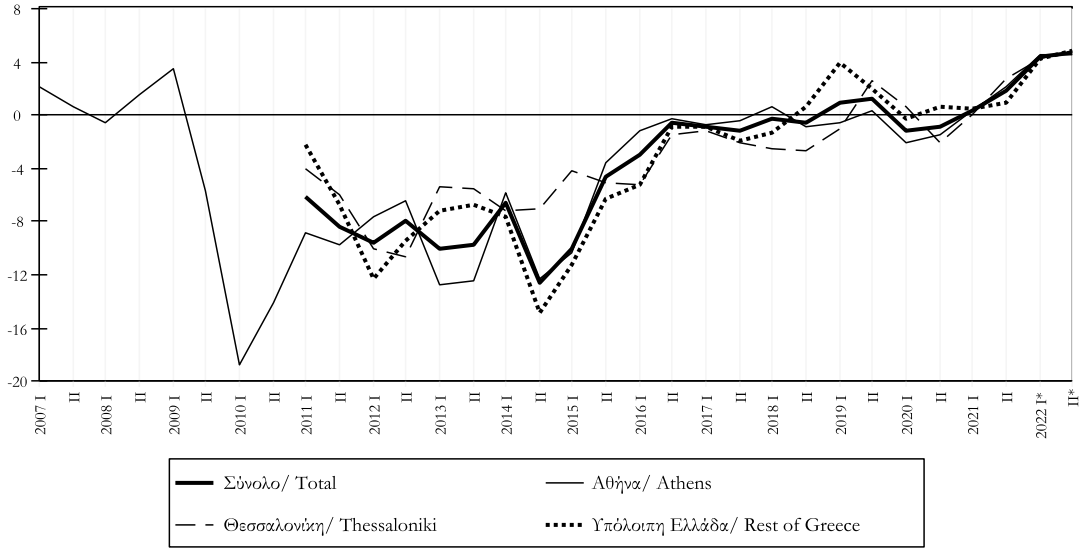

III.
ΕΣΩΤΕΡΙΚΗ ΟΙΚΟΝΟΜΙΑ - ΜΙΣΘΟΙ ΚΑΙ ΑΠΑΣΧΟΛΗΣΗ
DOMESTIC ECONOMY – WAGES AND EMPLOYMENT

Πίνακας ΙΙΙ.1. ΕΡΓΑΤΙΚΟ ΔΥΝΑΜΙΚΟ-ΑΠΑΣΧΟΛΗΣΗ-ΑΝΕΡΓΙΑ
Table III.1. LABOUR FORCE-EMPLOYMENT-UNEMPLOYMENT

Περίοδος Period	Εργατικό δυναμικό Labour force		Απασχολούμενοι Employment				Άνεργοι Unemployment		Ποσοστό ανεργίας Unemployment rate
	Αριθμός ατόμων (σε χιλιάδες) Number of persons (in thousands)	(%) Μεταβολή προηγούμ. έτους Change previous year	Αριθμός ατόμων (σε χιλιάδες) Number of persons (in thousands)		(%) Μεταβολή προηγούμ. έτους Change previous year		Αριθμός ατόμων (σε χιλιάδες) Number of persons (in thousands)	(%) Μεταβολή προηγούμ. έτους Change previous year	
			Σύνολο Total	Μισθωτοί Employees	Σύνολο Total	Μισθωτοί Employees			
2018 (1)	4743,0	-0,8	3828,0	2546,3	2,0	2,9	915,0	-10,9	19,3
2019 (1)	4729,9	-0,3	3911,0	2663,5	2,2	4,6	818,9	-10,5	17,3
2020 (1)	4630,5	-2,1	3875,5	2640,9	-0,9	-0,9	755,0	-7,8	16,3
2021 (1)	4605,7	-0,5	3928,0	2677,9	1,4	1,4	677,7	-10,2	14,7
2022 (1)	4728,8	2,7	4140,6	2884,2	5,4	7,7	588,2	-13,2	12,4
2018 II	4766,4	-0,9	3860,4	2570,2	1,8	2,6	906,0	-10,9	19,0
III	4765,9	-0,6	3894,2	2611,3	1,8	2,9	871,8	-10,1	18,3
IV	4714,8	-0,6	3833,7	2560,5	2,6	4,1	881,1	-12,5	18,7
2019 I	4721,1	-0,1	3814,0	2554,9	2,4	4,6	907,1	-9,4	19,2
II	4761,5	-0,1	3956,4	2698,0	2,5	5,0	805,0	-11,1	16,9
III	4748,9	-0,4	3971,9	2740,5	2,0	4,9	777,0	-10,9	16,4
IV	4688,2	-0,6	3901,8	2660,7	1,8	3,9	786,4	-10,7	16,8
2020 I	4597,7	-2,6	3852,6	2622,7	1,0	2,7	745,1	-17,9	16,2
II	4612,3	-3,1	3844,0	2612,0	-2,8	-3,2	768,3	-4,6	16,7
III	4683,2	-1,4	3926,8	2693,6	-1,1	-1,7	756,4	-2,7	16,2
IV	4628,6	-1,3	3878,5	2635,2	-0,6	-1,0	750,1	-4,6	16,2
2021 I	4370,5	-4,9	3625,1	2431,7	-5,9	-7,3	745,4	0,0	17,1
II	4647,8	0,8	3915,3	2656,5	1,9	1,7	732,5	-4,7	15,8
III	4733,7	1,1	4118,3	2829,5	4,9	5,0	615,4	-18,6	13,0
IV	4670,7	0,9	4053,3	2793,9	4,5	6,0	617,4	-17,7	13,2
2022 I	4691,2	7,3	4044,0	2781,2	11,6	14,4	647,2	-13,2	13,8
II	4758,8	2,4	4167,2	2913,6	6,4	9,7	591,6	-19,2	12,4
III	4771,6	0,8	4216,0	2965,3	2,4	4,8	555,6	-9,7	11,6
IV	4693,6	0,5	4135,2	2876,7	2,0	3,0	558,4	-9,6	11,9
2023 I	4648,5	-0,9	4098,0	2818,7	1,3	1,3	550,5	-14,9	11,8

Πηγή: ΕΛ.ΣΤΑΤ., Έρευνες Εργατικού Δυναμικού, νέα αναθεωρημένα στοιχεία 1998-2003 (Ιαν.2005), νέο δείγμα από το 2004. Λόγω του νέου δείγματος, τα στοιχεία για το 2004 δεν είναι απολύτως συγκρίσιμα με εκείνα των προηγούμενων ετών. / Source: EL.STAT., Labour Force Surveys, new revised data 1998-2003 (Jan.2005), new sample as of 2004. Because of the new sample, figures for 2004 are not fully comparable with those for previous years.

(1) Μέσοι ετήσιοι όροι / Annual averages.

(%) Μεταβολή έναντι προηγούμενου έτους / Change over previous year

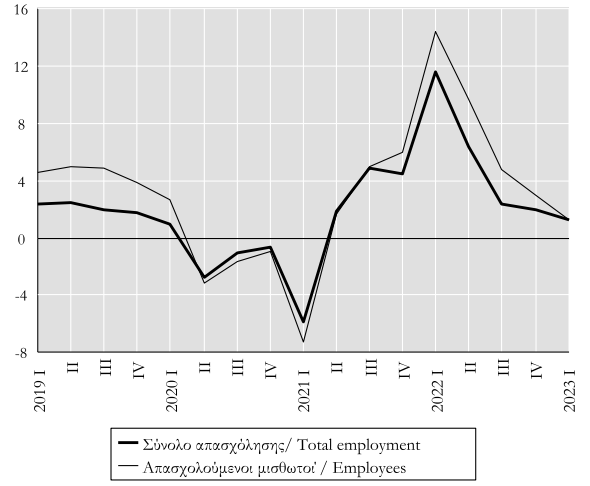

Ποσοστό % του εργατικού δυναμικού/ Percent of the labour force

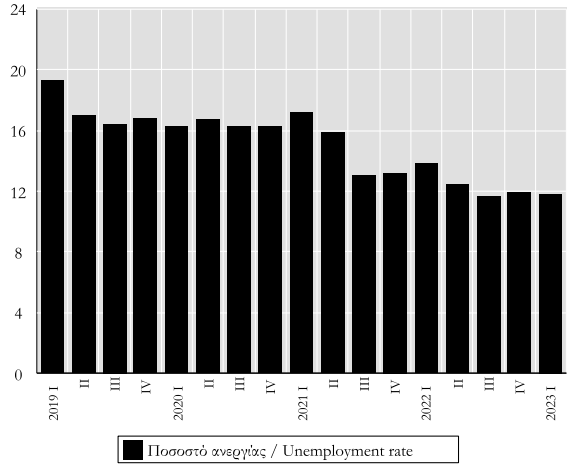

Πίνακας ΙΙΙ.2. ΡΟΕΣ ΜΙΣΘΩΤΗΣ ΑΠΑΣΧΟΛΗΣΗΣ ΣΤΟΝ ΙΔΙΩΤΙΚΟ ΤΟΜΕΑ
Table III.2. DEPENDENT EMPLOYMENT FLOWS IN THE PRIVATE SECTOR

Περίοδος Period	Αναγγελίες Πρόσληψης Recruitment notifications		Απολύσεις και λήξεις συμβάσεων Dismissals and contract terminations						Οικειοθελείς αποχωρήσεις Voluntary quits		Καθαρή διαφορά (νέες θέσεις εργασίας)(3) Net difference (new jobs)(3)
	Αριθμός ατόμων Number of persons	(%) Μεταβολή προηγούμ. έτους Change previous year	Αριθμός ατόμων Number of persons			(%) Μεταβολή προηγούμ. Έτους Change previous year			Αριθμός ατόμων Number of persons	(%) Μεταβολή προηγούμ. έτους Change previous year	Αριθμός θέσεων Number of jobs
			Σύνολο Total	Απολύσεις(1) Dismissals(1)	Λήξεις συμβάσεων Ορισμένου χρόνου Terminations of fixed-duration contracts	Σύνολο Total	Απολύσεις(1) Dismissals(1)	Λήξεις συμβάσεων Ορισμένου χρόνου Terminations of fixed-duration contracts			
2016	2142974	18,4	1140773	337786	802987	13,5	8,8	15,7	865941	22,8	136260
2017	2400398	12,0	1281388	366414	914974	12,3	8,5	13,9	975465	12,6	143545
2018	2668923	11,2	1552874	434731	1118143	21,2	18,6	22,2	975046	0,0	141003
2019	2830885	6,1	1673108	450580	1222528	7,7	3,6	9,3	1030133	5,6	127644
2020	1986442	-29,8	1142043	339495	797738	-31,7	-24,7	-34,7	751396	-27,1	93003
2021	2395429	20,6	1287005	283080	1003925	12,7	-16,6	25,8	975342	29,8	133082
2022	2911305	21,5	1734032	384936	1349096	34,7	36,0	34,4	1104426	13,2	72847
2019 Ιαν./Jan.-...(2)	1669921	4,4	817006	209963	607043	7,1	1,9	9,1	571140	4,5	281775
2020 Ιαν./Jan.-...(2)	1157209	-30,7	609438	160362	449076	-25,4	-23,6	-26,0	436466	-23,6	111305
2021 Ιαν./Jan.-...(2)	1282489	10,8	528419	97695	430724	-13,3	-39,1	-4,1	479065	9,8	275005
2022 Ιαν./Jan.-...(2)	1719989	34,1	826364	173853	652511	56,4	78,0	51,5	623434	30,1	270191
2023 Ιαν./Jan.-...(2)	1922473	11,8	989174	177149	812025	19,7	1,9	24,4	636675	2,1	296624
2022 I	491317	64,0	247943	70078	177865	86,8	138,2	72,2	219616	85,9	23758
II	954243	37,5	410361	74436	335925	70,4	67,4	71,1	300448	19,6	243434
III	815577	5,1	481392	103811	377581	19,7	22,3	18,9	337914	-0,4	-3729
IV	650168	3,9	594336	136611	457725	16,3	9,9	18,3	246448	-7,6	-190616
2023 I	619788	26,1	332062	71602	260460	33,9	2,2	46,4	230239	4,8	57487
II	1017180	6,6	467569	75745	391824	13,9	1,8	16,6	302180	0,6	247431
2022 Ιούλ./Jul.	274429	-5,0	168060	29339	138721	8,5	23,2	5,8	103370	-5,7	2999
Αύγ./Aug.	197982	8,1	127716	25255	102461	35,6	33,9	36,1	103232	4,5	-32966
Σεπτ./Sept.	343166	12,9	185616	49217	136399	21,1	16,6	22,8	131312	0,3	26238
Οκτ./Oct.	244052	6,0	264899	61473	203426	30,5	21,8	33,4	95009	-2,3	-115856
Νοέμ./Nov.	202015	-0,4	203485	45144	158341	7,4	8,1	7,2	82157	-11,1	-83627
Δεκ./Dec.	204101	5,7	125952	29994	95958	6,1	-6,6	10,9	69282	-10,0	8867
2023 Ιαν./Jan.	186313	35,0	132312	28511	103801	43,7	7,7	58,2	81612	13,8	-27611
Φεβρ./Feb.	183236	19,2	97373	19645	77728	38,7	-4,2	56,5	62677	-8,4	23186
Μάρτ./Mar.	250239	25,4	102377	23446	78931	19,5	1,5	26,2	85950	8,1	61912
Απρ./Apr.	309324	3,8	101974	19679	82295	13,3	-4,4	18,5	84271	0,9	123079
Μάιος/May	349925	7,2	144111	25283	118828	21,2	5,3	25,2	110223	2,5	95591
Ιούν./Jun.	357931	8,5	221484	30783	190701	9,9	3,1	11,1	107686	-1,5	28761
Ιούλ./Jul.	285505	4,0	189543	29802	159741	12,8	1,6	15,2	104256	0,9	-8294

Πηγή: ΟΑΕΔ. Από το Μάρτιο του 2013: Υπουργείο Εργασίας, Πληροφοριακό Σύστημα "Εργάνη"./ Source: OAED. As of March 2013: Ministry of Labour, "Ergani" Information System.
(1) Απολύσεις εργαζομένων με συμβάσεις αορίστου χρόνου./ Dismissals of workers on indefinite-duration contracts.
(2) Διαθέσιμη περίοδος τρέχοντος έτους και αντίστοιχες περίοδοι προηγούμενων ετών./ Available period for current year and corresponding periods of previous years.
(3) Η καθαρή διαφορά πρέπει να αντιμετωπίζεται με επιφύλαξη, επειδή (α) οι οικειοθελείς αποχωρήσεις δεν καταγράφονται πλήρως και (β) δεν καλύπτονται οι αυτοαπασχολούμενοι και ο δημόσιος τομέας. /The net difference should be treated with caution, because (i) voluntary quits are not fully recorded and (ii) self-employment and public-sector employment are not covered.

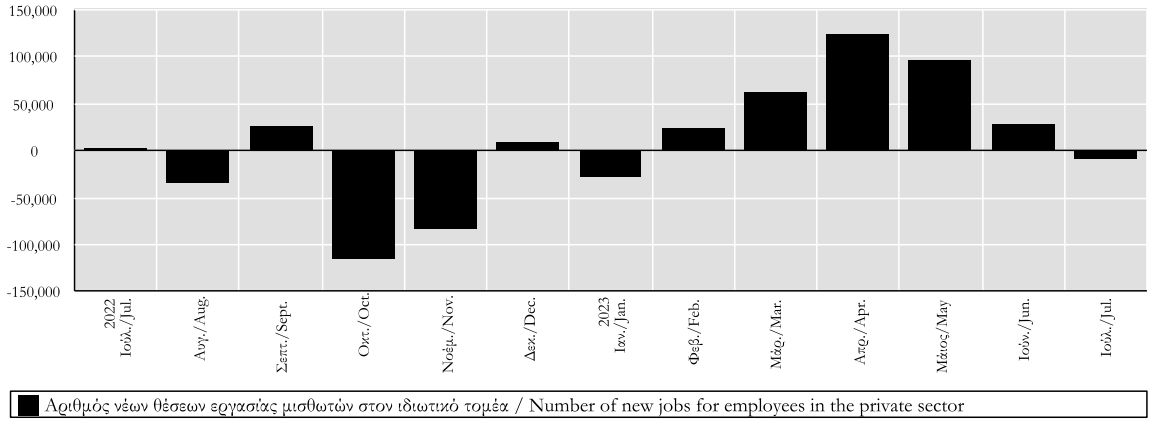

Πίνακας ΙΙΙ.3. ΚΑΤΩΤΑΤΕΣ ΑΠΟΔΟΧΕΣ
Table III.3. MINIMUM WAGES

Περίοδος Period	Κατώτατο ημερομίσθιο εργατών Minimum daily wage of blue-collar workers		Κατώτατος μισθός υπαλλήλων Minimum monthly salary of white-collar workers	
	Ευρώ Euro	(%) Μεταβολή προηγούμ. έτους Change previous year	Ευρώ Euro	(%) Μεταβολή προηγούμ. έτους Change previous year
2017	26,18	0,0	586,08	0,0
2018	26,18	0,0	586,08	0,0
2019	28,80	10,0	644,67	10,0
2020	29,04	0,8	650,00	0,8
2021	29,04	0,0	650,00	0,0
2022	31,11	7,1	696,33	7,1
2020 IV	29,04	0,0	650,00	0,0
2021 I	29,04	0,0	650,00	0,0
II	29,04	0,0	650,00	0,0
III	29,04	0,0	650,00	0,0
IV	29,04	0,0	650,00	0,0
2022 I	29,62	2,0	663,00	2,0
II	31,11	7,1	696,33	7,1
III	31,85	9,7	713,00	9,7
IV	31,85	9,7	713,00	9,7
2023 I	31,85	7,5	713,00	7,5
II	34,84	12,0	780,00	12,0
2022 Απρ./Apr.	29,62	2,0	663,00	2,0
Μάιος/May	31,85	9,7	713,00	9,7
Ιούν./Jun.	31,85	9,7	713,00	9,7
Ιούλ./Jul.	31,85	9,7	713,00	9,7
Αύγ./Aug.	31,85	9,7	713,00	9,7
Σεπτ./Sept.	31,85	9,7	713,00	9,7
Οκτ./Oct.	31,85	9,7	713,00	9,7
Νοέμ./Nov.	31,85	9,7	713,00	9,7
Δεκ./Dec.	31,85	9,7	713,00	9,7
2023 Ιαν./Jan.	31,85	7,5	713,00	7,5
Φεβρ./Feb.	31,85	7,5	713,00	7,5
Μάρτ./Mar.	31,85	7,5	713,00	7,5
Απρ./Apr.	34,84	17,6	780,00	17,6
Μάιος/May	34,84	9,4	780,00	9,4
Ιούν./Jun.	34,84	9,4	780,00	9,4
Ιούλ./Jul.	34,84	9,4	780,00	9,4
Αύγ./Aug.	34,84	9,4	780,00	9,4

Πηγή/Source: Εθνικές Γενικές Συλλογικές Συμβάσεις Εργασίας,Ν.4046/2012(παρ.6,αρ.1),Π.Υ.Σ. αρ 6/28.2.2012 και Υπ.Απόφαση Υπ. Εργασίας, Κοινωνικής Ασφάλισης και Κοινωνικής Αλληλεγγύης Αριθμ.οικ.4241/127/30.1.2019./ National general collective agreements, Law 4046 of 2012 (para. 6, art.1), Act of Cabinet no. 6 of 28 Feb. 2012 and Ministerial Decision no. 4241/127/30.1.2019.

Σημείωση/Note: Με την Υπ. Απόφαση Αριθμ.οικ.4241/127/30.1.2019 καθορίζεται ο νόμιμος κατώτατος μισθός και το νόμιμο κατώτατο ημερομίσθιο χωρίς ηλικιακή διάκριση./ The Ministerial Decision No. 4241/127/30.1.2019 establishes the statutory minimum wage and the statutory minimum salary without age discrimination.

Η αύξηση από την 1η Ιανουαρίου 2022 θεσμοθετήθηκε με την Υπουργική Απόφαση 107675/2021 (ΦΕΚΒ' 6263/27.12.2021).

The increase from 1 January 2022 is provided for in Ministerial Decision 107675/2021 (Government Gazette 6263/27.12.2021).

Το Υπουργικό Συμβούλιο αποφάσισε τον Απρίλιο του 2022 νέα αύξηση από την 1η Μαΐου. /The Council of Ministers decided in April 2022 a new increase from May 1st. Νέα αύξηση αποφασίστηκε να ισχύει από 1η Απριλίου 2023. /A new increase was decided, effective from 1 April 2023.

(%) Μεταβολή έναντι προηγούμενου έτους / Change over previous year

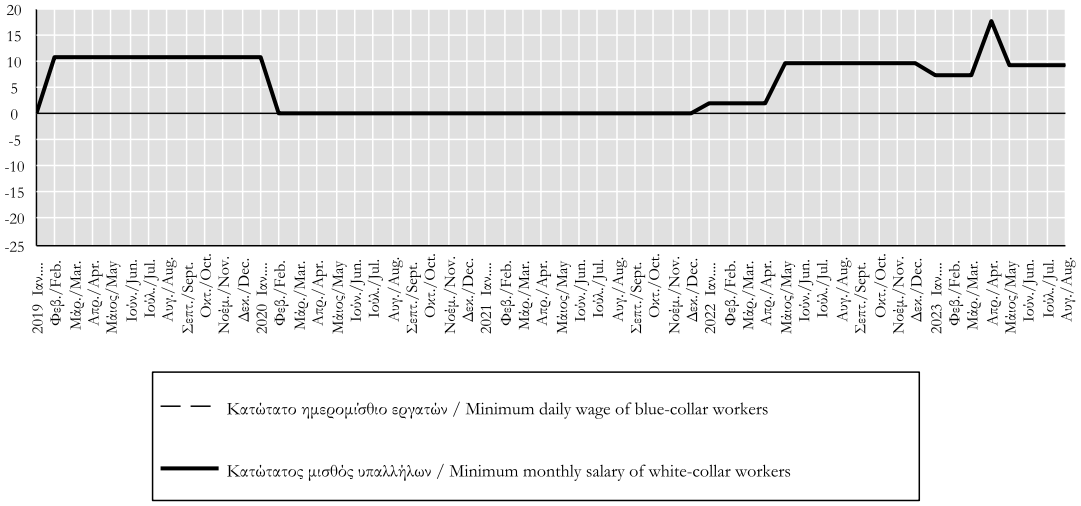

Πίνακας ΙΙΙ.4. ΠΡΟΣΔΟΚΙΕΣ ΕΠΙΧΕΙΡΗΣΕΩΝ ΚΑΙ ΚΑΤΑΝΑΛΩΤΩΝ ΓΙΑ ΤΗΝ ΑΠΑΣΧΟΛΗΣΗ ΚΑΙ ΤΗΝ ΑΝΕΡΓΙΑ (1)
Table III.4. EXPECTATIONS OF BUSINESS FIRMS AND CONSUMERS CONCERNING EMPLOYMENT AND UNEMPLOYMENT (1)

Περίοδος Period	Επιχειρήσεις: Προοπτικές απασχόλησης για τους 3-4 προσεχείς μήνες Business firms: Prospects of employment over the next 3-4 months							Καταναλωτές: Προσδοκίες για την ανεργία κατά το επόμενο 12μηνο Consumers: Expectations of unemployment over the next 12 months
	Μεταποίηση Manufacturing	Κατασκευές / Construction				Λιανικό Εμπόριο Retail Trade	Υπηρεσίες (2) Services (2)	
		Σύνολο Κατασκευών Total Construction	Κατοικίες Dwellings	Άλλα Κτίρια Other Buildings	Δημόσια Έργα Public Works			
2018	5	-36	-22	-7	-52	12	8	30
2019	4	-33	-19	-19	-43	21	16	8
2020	0	-29	-27	-27	-32	24	2	52
2021	8	17	-9	22	13	20	21	45
2022	3	13	-16	-3	29	14	16	36
2022 I	11	25	-18	8	38	24	23	32
II	1	16	-27	21	14	11	24	32
III	1	-8	-47	-33	24	1	18	40
IV	1	18	28	-6	39	20	1	38
2023 I	12	48	-8	39	63	28	22	17
II	10	43	-2	50	49	20	31	12
2022 Μάρτ./Mar.	5	24	-43	27	26	15	23	32
Απρ./Apr.	5	28	7	33	23	2	19	33
Μάιος/May	-5	13	-79	17	14	15	30	36
Ιούν./Jun.	4	8	-8	13	4	17	24	28
Ιούλ./Jul.	9	-12	-70	-35	18	1	25	37
Αύγ./Aug.	2	-9	-70	-35	25	-7	11	41
Σεπτ./Sept.	-9	-2	0	-29	27	11	19	42
Οκτ./Oct.	-11	30	33	-1	58	24	-7	43
Νοέμ./Nov.	6	21	51	8	28	27	8	38
Δεκ./Dec.	7	3	-2	-27	32	7	1	32
2023 Ιαν./Jan.	10	9	-5	-28	44	27	10	17
Φεβρ./Feb.	16	65	-6	72	66	30	24	22
Μάρτ./Mar.	9	71	-13	73	78	27	32	13
Απρ./Apr.	3	55	3	56	65	33	38	19
Μάιος/May	8	53	0	61	61	2	26	10
Ιούν./Jun.	18	23	-9	35	21	24	28	6
Ιούλ./Jul.	-2	35	-8	34	38	26	20	4
Αύγ./Aug.	-2	39	-8	26	49	28	15	9

Πηγή : ΙΟΒΕ και Ευρωπαϊκή Επιτροπή, Business and Consumer Survey Results./Source: FEIR and European Commission, Business and Consumer Survey Results.
(1) Διαφορά σταθμισμένων ποσοστών θετικών και αρνητικών απαντήσεων (βλ.επεξηγήσεις σελ.xxii)./ Difference between weighted percentages of positive and negative replies (see explanations p. xxiv).
(2) Δεν περιλαμβάνονται οι τράπεζες και οι επιχειρήσεις λιανικού εμπορίου./ Excluding banking and retail trade .

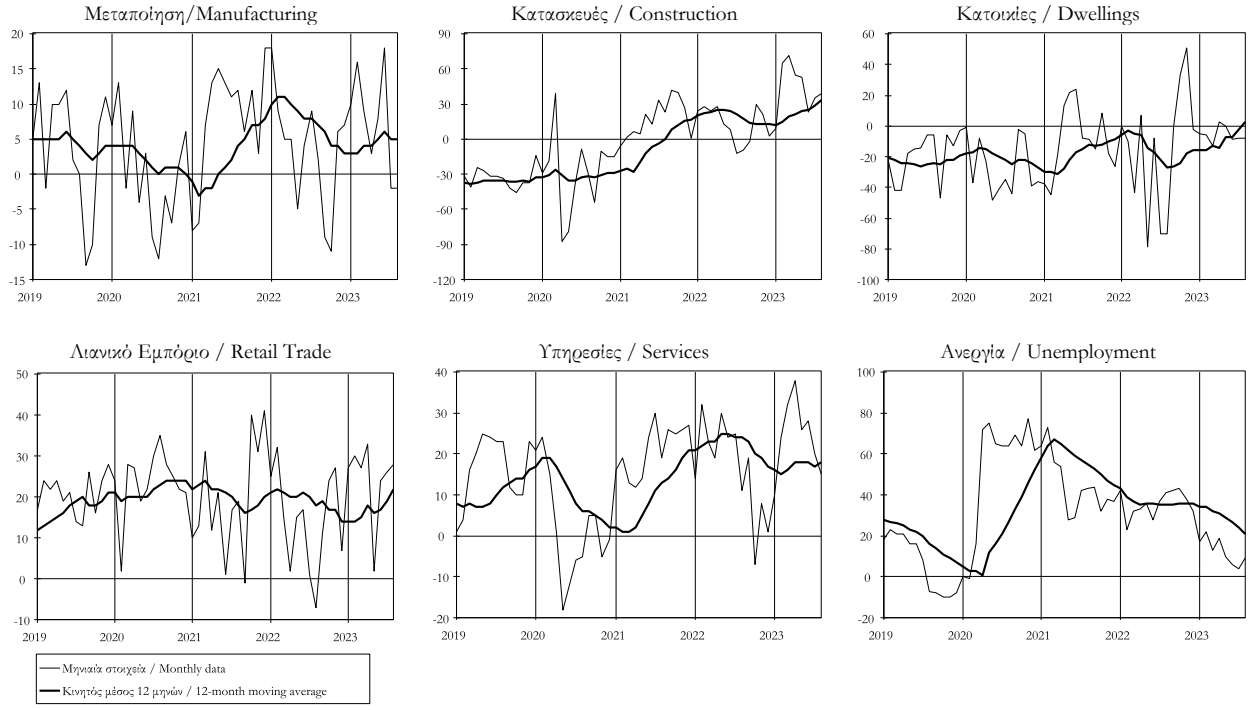

Πίνακας ΙΙΙ.5. ΕΞΕΛΙΞΗ ΤΟΥ ΑΝΑΘΕΩΡΗΜΕΝΟΥ ΔΕΙΚΤΗ ΑΠΑΣΧΟΛΟΥΜΕΝΩΝ ΑΤΟΜΩΝ ΣΤΟ ΛΙΑΝΙΚΟ ΕΜΠΟΡΙΟ
Table III.5. EVOLUTION OF THE REVISED INDEX OF NUMBER OF PERSONS EMPLOYED IN RETAIL TRADE

Περίοδος Period	Σύνολο Total		Γενικός Δείκτης (εκτός των απασχολούμενων στον κλάδο των καυσίμων και λιπαντικών αυτοκινήτων) Overall Index (except the persons employed in automotive fuel sector)		Δείκτης απασχολουμένων στην ομάδα καταστημάτων ειδών διατροφής Index of persons employed in the food sector		Δείκτης απασχολουμένων στην ομάδα καταστημάτων ειδών εκτός διατροφής και καυσίμων Index of persons employed in the non-food sector (except automotive fuel)	
	Γενικός Δείκτης Overall Index 2015=100	(%) Ετήσια μεταβολή (%) Annual rate	Δείκτης Index 2015=100	(%) Ετήσια μεταβολή (%) Annual rate	Δείκτης Index 2015=100	(%) Ετήσια μεταβολή (%) Annual rate	Δείκτης Index 2015=100	(%) Ετήσια μεταβολή (%) Annual rate
2018	104,0	0,9	104,6	1,0	107,4	1,3	101,8	0,5
2019	104,8	0,8	105,5	0,9	108,3	0,9	102,7	0,9
2020	105,3	0,5	105,8	0,3	111,6	3,1	99,7	-2,9
2021	106,7	1,3	107,1	1,2	115,6	3,6	97,9	-1,8
2022	107,3	0,5	107,9	0,7	116,5	0,8	98,6	0,7
2018 I	102,9	0,9	103,3	1,0	105,5	0,5	101,2	1,4
II	105,0	1,1	105,5	1,0	108,9	1,5	102,1	0,3
III	105,2	1,9	106,0	2,2	109,4	3,3	102,7	1,0
IV	102,9	-0,3	103,4	-0,3	105,7	0,1	101,3	-0,7
2019 I	102,1	-0,8	102,7	-0,6	105,8	0,3	99,7	-1,5
II	105,1	0,1	105,9	0,4	108,4	-0,5	103,5	1,4
III	107,1	1,8	107,8	1,7	111,3	1,7	104,4	1,7
IV	105,0	2,0	105,4	1,9	107,7	1,9	103,2	1,9
2020 I	105,3	3,1	105,9	3,1	110,1	4,1	101,5	1,8
II	105,4	0,3	105,9	0,0	110,9	2,3	100,8	-2,6
III	106,5	-0,6	106,9	-0,8	112,2	0,8	101,4	-2,9
IV	104,1	-0,9	104,5	-0,9	113,3	5,2	95,1	-7,8
2021 I	104,3	-0,9	104,4	-1,4	113,9	3,5	94,3	-7,1
II	106,8	1,3	107,0	1,0	116,3	4,9	97,0	-3,8
III	107,2	0,7	107,8	0,8	117,1	4,4	97,8	-3,6
IV	108,5	4,2	109,1	4,4	115,2	1,7	102,6	7,9
2022 I	105,6	1,2	106,2	1,7	112,8	-1,0	99,1	5,1
II	108,8	1,9	109,5	2,3	119,1	2,4	99,3	2,4
III	108,8	1,5	109,3	1,4	118,7	1,4	99,2	1,4
IV	106,0	-2,3	106,6	-2,3	115,6	0,3	97,0	-5,5
2023 I	106,1	0,5	106,4	0,2	116,8	3,5	95,1	-4,0

Πηγή: ΕΛ.ΣΤΑΤ / Source: EL.STAT

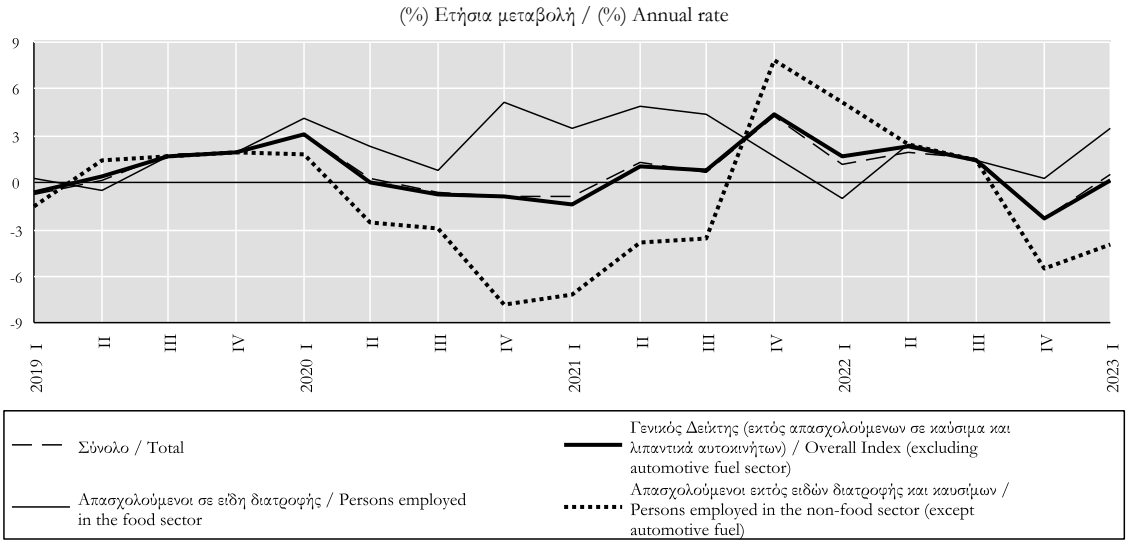

Πίνακας III.6. ΔΕΙΚΤΗΣ ΜΙΣΘΩΝ: ΣΥΝΟΛΟ ΟΙΚΟΝΟΜΙΑΣ ΚΑΙ ΒΑΣΙΚΕΣ ΚΑΤΗΓΟΡΙΕΣ (1)
Table III.6. INDEX OF WAGES: WHOLE-ECONOMY AND BASIC CATEGORIES (1)

Περίοδος Period	Σύνολο Οικονομίας (2) Whole-economy (2)		Βιομηχανία (χωρίς κατασκευές) Industry (excl. construction)		Κατασκευές Construction		Υπηρεσίες στον επιχειρηματικό τομέα Services in the business economy		Λοιπές υπηρεσίες (3) Other Services (3)	
	Δείκτης Index 2016=100	(%) Ετήσια Μεταβολή (%) Annual rate	Δείκτης Index 2008=100	(%) Ετήσια Μεταβολή (%) Annual rate	Δείκτης Index 2008=100	(%) Ετήσια Μεταβολή (%) Annual rate	Δείκτης Index 2008=100	(%) Ετήσια Μεταβολή (%) Annual rate	Δείκτης Index 2008=100	(%) Ετήσια Μεταβολή (%) Annual rate
2018	94,5	2,9	...	...	...	...	...	...	...	...
2019	96,4	1,9	...	...	...	...	...	...	...	...
2020	100,0	3,8	...	...	...	...	...	...	...	...
2021	100,5	0,5	...	...	...	...	...	...	...	...
2022	106,0	5,5	...	...	...	...	...	...	...	...
2018 II	93,0	3,4	...	...	...	...	...	...	...	...
III	97,7	2,0	...	...	...	...	...	...	...	...
IV	102,7	2,0	...	...	...	...	...	...	...	...
2019 I	85,5	0,8	...	...	...	...	...	...	...	...
II	94,6	1,7	...	...	...	...	...	...	...	...
III	100,1	2,5	...	...	...	...	...	...	...	...
IV	105,3	2,5	...	...	...	...	...	...	...	...
2020 I	87,2	2,0	...	...	...	...	...	...	...	...
II	101,6	7,4	...	...	...	...	...	...	...	...
III	101,6	1,5	...	...	...	...	...	...	...	...
IV	109,6	4,1	...	...	...	...	...	...	...	...
2021 I	92,2	5,7	...	...	...	...	...	...	...	...
II	101,5	-0,1	...	...	...	...	...	...	...	...
III	99,6	-2,0	...	...	...	...	...	...	...	...
IV	108,7	-0,8	...	...	...	...	...	...	...	...
2022 I	91,5	-0,8	...	...	...	...	...	...	...	...
II	104,1	2,6	...	...	...	...	...	...	...	...
III	112,2	12,7	...	...	...	...	...	...	...	...
IV	116,3	7,0	...	...	...	...	...	...	...	...
2023 I	97,2	6,2	...	...	...	...	...	...	...	...

Πηγή: ΕΛΣΤΑΤ / Source: ELSTAT. Τα στοιχεία για τις βασικές κατηγορίες θα αναθεωρηθούν ως προς το έτος βάσης όταν ανακοινωθούν από την ΕΛΣΤΑΤ/Data for basic categories will be revised as regards the base year when announced by ELSTAT.
(1) Χωρίς εποχική διόρθωση. Η διακύμανση του δείκτη οφείλεται στην εποχικότητα και στην καταβολή των επιμισθίων. Κατά το 4ο τρίμηνο καταβάλεται ο 14ος μισθός καθώς και bonus που καταβάλονται συνήθως στο τέλος του έτους, με αποτέλεσμα την αύξηση του δείκτη. / Non seasonally adjusted. The variation of the index is due to seasonality and to the payment of bonuses. During Q4, the 14th salary is paid alongside the bonuses which are usually paid in the end of the year, resulting in increasing the index.
(2) Εξαιρείται μόνο ο πρωτογενής τομέας και οι δραστηριότητες των νοικοκυριών. / Excludes only the primary sector and activities of households.
(3) Περιλαμβάνονται: δημόσια διοίκηση και άμυνα, κοινωνική ασφάλιση, εκπαίδευση, δραστηριότητες σχετικές με την ανθρώπινη υγεία και την κοινωνική μέριμνα, τέχνες, ψυχαγωγία, άλλες δραστηριότητες παροχής υπηρεσιών./ Including: public administration and defence, compulsory social security, education, arts, entertainment, other service activities.

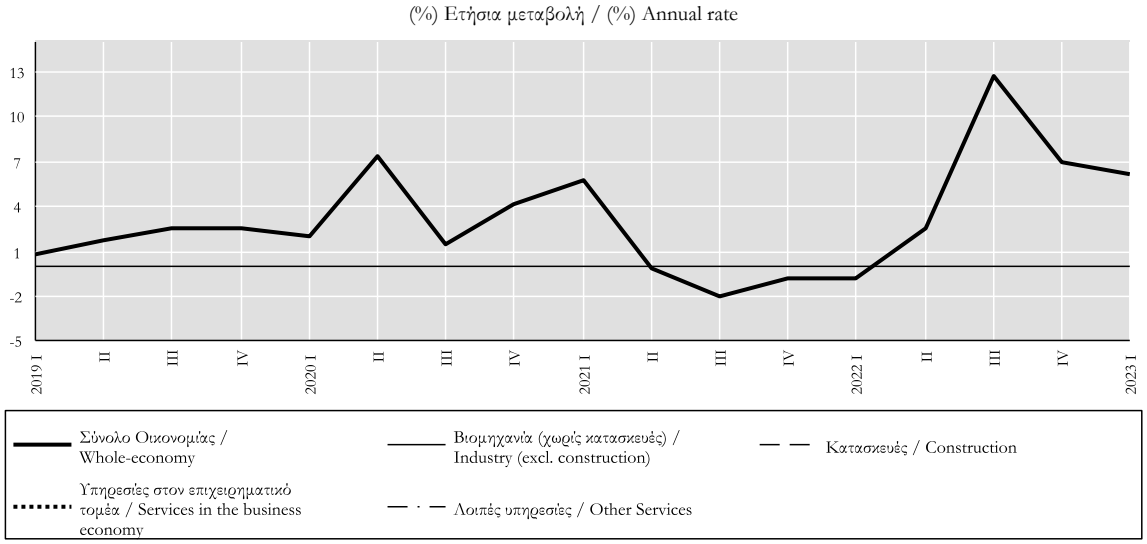

IV.
ΝΟΜΙΣΜΑ ΚΑΙ ΠΙΣΤΗ
MONEY AND BANKING

Πίνακας IV.1. ΝΟΜΙΣΜΑΤΙΚΕΣ ΕΞΕΛΙΞΕΙΣ ΣΤΗ ΖΩΝΗ ΤΟΥ ΕΥΡΩ ΚΑΙ ΕΛΛΗΝΙΚΗ ΣΥΜΒΟΛΗ (1),(2)
(ετήσιες εκατοστιαίες μεταβολές)
Table IV.1. MONETARY DEVELOPMENTS IN THE EURO AREA AND GREEK CONTRIBUTION (1),(2)
(annual percentage changes)

Περίοδος Period	ΝΟΜΙΣΜΑΤΙΚΑ ΜΕΓΕΘΗ ΤΗΣ ΖΩΝΗΣ ΤΟΥ ΕΥΡΩ (3),(4) EURO AREA MONETARY AGGREGATES (3),(4)				ΕΛΛΗΝΙΚΗ ΣΥΜΒΟΛΗ (4) GREEK CONTRIBUTION (4)		
	M1	M2	M3 (5)	M3 κινητός κεντρικός μέσος 3 μηνών M3 3-month moving average (centered)	M1 χωρίς το νόμισμα σε κυκλοφορία M1 excluding currency in circulation	M2 χωρίς το νόμισμα σε κυκλοφορία M2 excluding currency in circulation	M3 χωρίς το νόμισμα σε κυκλοφορία (5) M3 excluding currency in circulation (5)
2018	6,6	4,3	4,2		3,2	3,9	3,8
2019	8,0	5,7	4,9		11,8	7,4	7,3
2020	15,6	11,7	12,4		23,1	12,4	12,5
2021	9,8	7,0	6,9		23,2	10,0	9,9
2022	0,6	3,7	4,1		5,2	4,1	3,7
2022 I	8,8	6,6	6,2		19,1	7,6	7,3
II	7,2	5,9	5,7		16,0	7,5	7,4
III	5,6	6,2	6,3		12,7	6,7	6,1
IV	0,6	3,7	4,1		5,2	4,1	3,7
2023 I	-4,2	1,4	2,5		-0,5	4,1	3,3
II	-8,0	-0,5	0,6		-6,9	2,0	1,2
2022 Φεβρ./Feb.	9,1	6,7	6,4	6,4	23,3	10,1	9,9
Μάρτ./Mar.	8,8	6,6	6,2	6,2	19,1	7,6	7,3
Απρ./Apr.	8,2	6,3	6,1	6,0	17,4	7,3	7,1
Μάιος/May	7,9	6,1	5,8	5,9	17,2	7,9	7,7
Ιούν./Jun.	7,2	5,9	5,7	5,7	16,0	7,5	7,4
Ιούλ./Jul.	6,7	5,9	5,5	5,8	14,1	6,8	6,6
Αύγ./Aug.	6,8	6,3	6,1	6,0	12,2	6,0	5,6
Σεπτ./Sept.	5,6	6,2	6,3	5,8	12,7	6,7	6,1
Οκτ./Oct.	3,8	5,2	5,1	5,4	10,3	5,3	4,9
Νοέμ./Nov.	2,4	4,7	4,8	4,7	7,2	4,1	3,9
Δεκ./Dec.	0,6	3,7	4,1	4,1	5,2	4,1	3,7
2023 Ιαν./Jan.	-0,8	2,9	3,4	3,5	2,6	2,8	2,6
Φεβρ./Feb.	-2,7	2,0	2,9	2,9	-0,7	1,6	1,3
Μάρτ./Mar.	-4,2	1,4	2,5	2,4	-0,5	4,1	3,3
Απρ./Apr.	-5,2	0,9	1,9	1,9	-3,7	2,5	1,9
Μάιος/May	-6,4	0,3	1,4	1,0	-5,6	1,8	1,1
Ιούν./Jun.	-8,0	-0,5	0,6	0,4	-6,9	2,0	1,2
Ιούλ./Jul.	-9,2	-1,4	-0,4		-6,3	2,3	1,6

Πηγή: ΕΚΤ και Τράπεζα της Ελλάδος / Source: ECB and Bank of Greece.
(1) Τα στοιχεία αναφέρονται στη μεταβαλλόμενη σύνθεση της ζώνης του ευρώ/ Data Refer to the changing composition of the euro area.
(2) Ετήσια εκατοστιαία μεταβολή του αντίστοιχου δείκτη που υπολογίζεται με βάση τις συσσωρευμένες μηνιαίες ροές διορθωμένες για επανακατηγοριοποιήσεις, άλλες αναπροσαρμογές αξίας, διακυμάνσεις συναλλαγματικών ισοτιμιών και οποιεσδήποτε άλλες μεταβολές που δεν οφείλονται σε συναλλαγές. / Annual percentage change of the corresponding index have been calculated from cumulative monthly flows adjusted for reclassifications, other revaluations, exchange rate variations and any other changes which do not arise from transactions.
(3) Εποχικώς διορθωμένα στοιχεία / Seasonally adjusted data.
(4) Όλοι οι ρυθμοί αύξησης αφορούν στο τέλος της περιόδου. / All growth rates refer to the end of the period.
(5) Στο M3 και τις συνιστώσες του δεν περιλαμβάνονται τα μερίδια αμοιβαίων κεφαλαίων χρηματαγοράς και τα χρεόγραφα διάρκειας έως 2 ετών που κατέχουν μη κάτοικοι της ζώης του ευρώ / M3 and its components exclude holdings by non-euro area residents of money market fund shares/units and debt securities with a maturity of up to two years.

(%) Μεταβολή έναντι προηγούμενου έτους / Change over previous year

Ζώνη ευρώ / Euro area

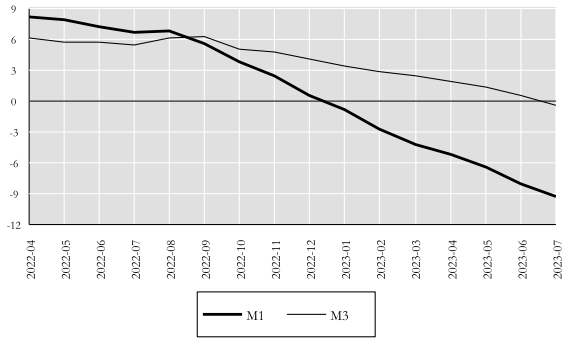

Ελληνική συμβολή / Greek contribution

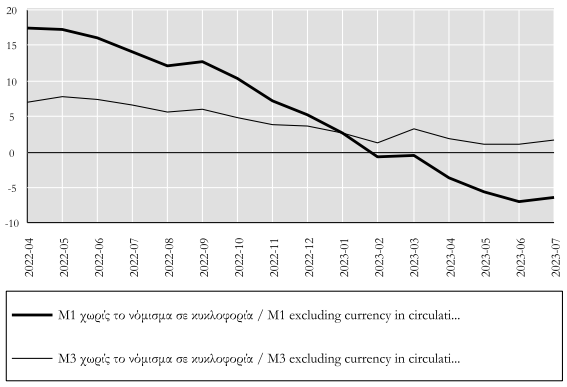

Πίνακας IV.2. ΝΟΜΙΣΜΑΤΙΚΑ ΜΕΓΕΘΗ ΤΗΣ ΖΩΝΗΣ ΤΟΥ ΕΥΡΩ (1),(2)
(υπόλοιπα σε δισεκ. ευρώ, εποχικώς διορθωμένα στοιχεία)
Table IV.2. MONETARY AGGREGATES OF THE EURO AREA (1), (2)
(Outstanding amounts in EUR billions, seasonally adjusted data)

Τέλος Περιόδου End of Period	Νόμισμα σε κυκλοφορία Currency in circulation [1]	Καταθέσεις μίας ημέρας Overnight deposits [2]	**M1** [3]=[1]+[2]	Καταθέσεις προθεσμίας έως 2 ετών Deposits with an agreed maturity of up to 2 years [4]	Καταθέσεις υπό προειδοποίηση έως 3 μηνών Deposits redeemable at notice of up to 3 months [5]	**M2** [6]=[3]+[4]+[5]	Συμφωνίες επαναγοράς Repurchase agreements [7]	Μερίδια αμοιβαίων κεφαλαίων της χρηματαγοράς Money market fund shares/units [8]	Τίτλοι αγοράς χρήματος και χρεόγραφα διάρκειας έως 2 ετών Money market paper and debt securities up to 2 years [9]	**M3 (3)** [10]=[6]+[7]+[8]+[9]
2018	1163	7119	8282	1125	2299	11706	74	523	71	12375
2019	1220	7724	8944	1069	2365	12378	79	532	9	12997
2020	1359	8898	10257	1040	2447	13744	101	649	33	14528
2021	1465	9797	11261	927	2508	14696	118	659	16	15489
2022	1538	9789	11327	1378	2567	15271	123	650	47	16092
2022 I	1525	9936	11461	937	2519	14916	126	598	39	15679
II	1530	10040	11571	971	2528	15069	114	607	60	15850
III	1536	10169	11705	1141	2552	15398	119	599	59	16174
IV	1538	9789	11327	1378	2567	15271	123	650	47	16092
2023 I	1544	9453	10997	1643	2548	15188	103	682	93	16066
II	1535	9180	10714	1871	2534	15120	113	697	92	16022
2022 Φεβρ./Feb.	1494	9908	11402	932	2520	14854	131	587	35	15608
Μάρτ./Mar.	1525	9936	11461	937	2519	14916	126	598	39	15679
Απρ./Apr.	1524	9965	11490	954	2519	14963	115	602	50	15730
Μάιος/May	1529	9997	11526	938	2522	14986	124	601	21	15732
Ιούν./Jun.	1530	10040	11571	971	2528	15069	114	607	60	15850
Ιούλ./Jul.	1534	10088	11623	1006	2536	15164	127	585	60	15937
Αύγ./Aug.	1536	10190	11726	1030	2548	15303	123	587	40	16054
Σεπτ./Sept.	1536	10169	11705	1141	2552	15398	119	599	59	16174
Οκτ./Oct.	1541	10024	11565	1255	2556	15377	125	620	19	16140
Νοέμ./Nov.	1541	9909	11450	1330	2552	15332	139	638	39	16147
Δεκ./Dec.	1538	9789	11327	1378	2567	15271	123	650	47	16092
2023 Ιαν./Jan.	1541	9742	11282	1457	2560	15300	134	637	51	16122
Φεβρ./Feb.	1540	9594	11134	1544	2558	15235	124	653	81	16094
Μάρτ./Mar.	1544	9453	10997	1643	2548	15188	103	682	93	16066
Απρ./Apr.	1537	9373	10910	1702	2538	15150	102	687	86	16025
Μάιος/May	1537	9287	10824	1765	2528	15117	113	694	95	16019
Ιούν./Jun.	1535	9180	10714	1871	2534	15120	113	697	92	16022
Ιούλ./Jul.	1534	9087	10621	1915	2527	15063	122	691	80	15957

Πηγή: ΕΚΤ / Source: ECB.
(1) Τα στοιχεία αναφέρονται στη μεταβαλλόμενη σύνθεση της ζώνης του ευρώ / Data refer to the changing composition of the euro area.
(2) Τα νομισματικά μεγέθη αποτελούνται από τις νομισματικές υποχρεώσεις των ΝΧΙ και της κεντρικής κυβέρνησης (ταχυδρομεία, Υπουργείο Οικονομικών) έναντι κατοίκων της ζώνης του ευρώ εκτός ΝΧΙ και κεντρικής κυβέρνησης / Monetary aggregates comprise monetary liabilities of MFIs and central government (Post Office, Treasury) vis-a-vis non-MFI euro area residents excluding central government.
(3) Στο M3 και τις συνιστώσες του δεν περιλαμβάνονται τα μερίδια αμοιβαίων κεφαλαίων χρηματαγοράς και τα χρεόγραφα διάρκειας έως 2 ετών που κατέχουν μη κάτοικοι της ζώνης του ευρώ / M3 and its components exclude holdings by non-euro area residents of money market fund shares/units and debt securities with a maturity of up to two years.
* Προσωρινά στοιχεία / Provisional data.

Πίνακας IV.3. ΚΥΡΙΟΙ ΠΑΡΑΓΟΝΤΕΣ ΜΕΤΑΒΟΛΗΣ ΤΟΥ M3 ΤΗΣ ΖΩΝΗΣ ΤΟΥ ΕΥΡΩ (1)
(υπόλοιπα σε δισεκ. ευρώ, αποχικώς διορθωμένα στοιχεία)
Table IV.3. MAIN COUNTERPARTS OF THE EURO AREA M3 (1)
(Outstanding amounts in EUR billions, seasonally adjusted data)

Τέλος Περιόδου End of Period	Πιο μακροπρόθεσμες χρηματοοικονομικές υποχρεώσεις Longer-term financial liabilities					Χρηματοδότηση κατοίκων της ζώνης του ευρώ (3) Credit to euro area residents (3)			Καθαρές απαιτήσεις έναντι μη κατοίκων ζώνης ευρώ Net external assets
	Καταθέσεις με συμφωνημένη διάρκεια άνω των 2 ετών Deposits with an agreed maturity of over 2 years	Καταθέσεις υπό προειδοποίηση άνω των 3 μηνών Deposits redeemable at notice of over 3 months	Χρεόγραφα διάρκειας άνω των 2 ετών Debt securities over 2 years	Κεφάλαια και αποθεματικά (2) Capital and reserves (2)	Σύνολο Total	Χρηματοδότηση προς τη γενική κυβέρνηση Credit to general government	Χρηματοδότηση προς λοιπούς κατοίκους της ζώνης του ευρώ Credit to other euro area residents	Σύνολο Total	
2018	1940	56	2099	2723	6819	4675	13415	18091	1030
2019	1944	51	2156	2910	7061	4653	13866	18518	1461
2020	1915	42	1995	3013	6966	5925	14341	20266	1449
2021	1839	37	1998	3014	6888	6552	14815	21367	1368
2022	1781	31	2112	2821	6745	6374	15388	21762	1334
2022 I	1848	36	1975	3008	6867	6545	15007	21552	1336
II	1848	32	2006	2918	6804	6514	15182	21696	1303
III	1803	31	2093	2858	6785	6354	15376	21731	1311
IV	1781	31	2112	2821	6745	6374	15388	21762	1334
2023 I	1793	35	2175	2913	6915	6359	15409	21768	1440
II	1807	40	2232	2886	6966	6269	15419	21688	1485
2022 Φεβρ./Feb.	1837	37	2007	3003	6883	6560	14936	21496	1370
Μάρτ./Mar.	1848	36	1975	3008	6867	6545	15007	21552	1336
Απρ./Apr.	1845	36	2015	2999	6895	6526	15071	21597	1358
Μάιος/May	1846	32	1987	2941	6806	6492	15135	21626	1234
Ιούν./Jun.	1848	32	2006	2918	6804	6514	15182	21696	1303
Ιούλ./Jul.	1837	31	1998	2982	6849	6540	15247	21787	1316
Αύγ./Aug.	1812	32	2078	2902	6823	6420	15311	21731	1372
Σεπτ./Sept.	1803	31	2093	2858	6785	6354	15376	21731	1311
Οκτ./Oct.	1789	31	2101	2824	6745	6379	15411	21790	1279
Νοέμ./Nov.	1788	31	2105	2865	6789	6423	15435	21857	1305
Δεκ./Dec.	1781	31	2112	2821	6745	6374	15388	21762	1334
2023 Ιαν./Jan.	1785	33	2147	2884	6848	6379	15423	21802	1344
Φεβρ./Feb.	1786	34	2177	2841	6837	6348	15417	21764	1338
Μάρτ./Mar.	1793	35	2175	2913	6915	6359	15409	21768	1440
Απρ./Apr.	1807	36	2169	2895	6907	6319	15423	21742	1443
Μάιος/May	1805	38	2213	2923	6978	6262	15447	21709	1486
Ιούν./Jun.	1807	40	2232	2886	6966	6269	15419	21688	1485
Ιούλ./Jul.	1807	43	2321	2907	7078	6228	15436	21664	1569

Πηγή Τράπεζα της Ελλάδος / Source: Bank of Greece.
(1) Τα στοιχεία αναφέρονται στη μεταβαλόμενη σύνθεση της ζώνης του ευρώ/ Data refer to the changing composition of the euro area.
(2) Αφαιρούνται οι τοποθετήσεις των ΝΧΙ σε μετοχές και λοιπές συμμετοχές των ΝΧΙ των χωρών της ζώνης του ευρώ / MFIs holdings of shares and other equities of euro area MFIs are deducted.
(3) Η χρηματοδότηση περιλαμβάνει τα δάνεια προς κατοίκους της ζώνης του ευρώ που δεν είναι ΝΧΙ και τίτλους εκδοθέντες από κατοίκους της ζώνης του ευρώ που δεν είναι ΝΧΙ / Credit comprises loans granted to non-MFIs resident in the euro area and holdings of securities issued by non-MFIs resident in the euro area.
* Προσωρινά στοιχεία / Provisional data.

Πίνακας IV.4. ΕΛΛΗΝΙΚΗ ΣΥΜΒΟΛΗ ΣΤΑ ΝΟΜΙΣΜΑΤΙΚΑ ΜΕΓΕΘΗ ΤΗΣ ΖΩΝΗΣ ΤΟΥ ΕΥΡΩ
(υπόλοιπα σε εκατ. ευρώ, μη αποχικώς διορθωμένα στοιχεία)
Table IV.4. GREEK CONTRIBUTION TO THE MONETARY AGGREGATES OF THE EURO AREA
(Outstanding levels in EUR millions, not seasonally adjusted data)

Τέλος Περιόδου End of period	Καταθέσεις μίας ημέρας Overnight deposits [1]	Καταθέσεις προθεσμίας έως 2 ετών Deposits with agreed maturity of up to 2 years [2]	Καταθέσεις υπό προειδοποίηση έως 3 μηνών (1) Deposits redeemable at notice of up to 3 months (1) [3]	Συμφωνίες επαναγοράς Repurchase agreements [4]	Μερίδια αμοιβαίων κεφαλαίων της χρηματαγοράς Money market fund units [5]	Χρεόγραφα διάρκειας έως 2 ετών (2) Debt securities up to 2 years (2) [6]	**Σύνολο (M3 χωρίς το νόμισμα σε κυκλοφορία) (3)** **Total (M3 without currency in circulation) (3)** [7]=[1]+[2]+[3]+[4]+[5]+[6]	Υπόμνηση: Νομισματική κυκλοφορία (4) Memo item: Currency in circulation (4)
2018	91756	52458	1771	181	514	0	146680	31761
2019	102235	52916	1810	170	411	0	157542	28353
2020	125963	48148	1952	390	352	0	176805	31620
2021	155611	36390	2477	354	360	0	195192	34052
2022	162970	37010	2826	278	372	-5	203451	34533
2022 I	153964	34049	3066	454	360	4	191812	34749
II	162174	32959	3106	241	348	0	198828	35360
III	166042	33557	3100	268	328	-3	203292	34521
IV	162970	37010	2826	278	372	-5	203451	34533
2023 I	153228	43409	2434	419	452	-13	199929	34193
II	150839	48720	2319	81	514	-13	202460	34238
2022 Φεβρ./Feb.	156301	34913	3014	386	361	4	194876	34193
Μάρτ./Mar.	153964	34049	3066	454	360	4	191812	34749
Απρ./Apr.	157381	33883	3130	410	358	4	195166	34788
Μάιος/May	160106	33657	3047	382	354	0	197546	35113
Ιούν./Jun.	162174	32959	3106	241	348	0	198828	35360
Ιούλ./Jul.	161654	33688	3057	279	343	0	199021	35176
Αύγ./Aug.	164193	33443	3079	279	317	0	201311	34689
Σεπτ./Sept.	166042	33557	3100	268	328	-3	203292	34521
Οκτ./Oct.	165461	33356	2977	254	353	-5	202396	34322
Νοέμ./Nov.	164358	34240	2897	310	362	-5	202162	34366
Δεκ./Dec.	162970	37010	2826	278	372	-5	203451	34533
2023 Ιαν./Jan.	160235	37144	2637	380	429	-9	200816	34099
Φεβρ./Feb.	155452	39679	2570	399	435	-9	198526	33855
Μάρτ./Mar.	153228	43409	2434	419	452	-13	199929	34193
Απρ./Apr.	151446	45275	2361	330	470	-13	199869	34233
Μάιος/May	151053	46937	2344	205	484	-13	201010	34282
Ιούν./Jun.	150839	48720	2319	81	514	-13	202460	34238
Ιούλ./Jul.	151159	49181	2237	131	549	-14	203243	34199

Πηγή Τράπεζα της Ελλάδος / Source: Bank of Greece.
(1) Περιλαμβάνονται και καταθέσεις ταμιευτηρίου σε λοιπά νομίσματα (εκτός ευρώ) / Including savings deposits in other currencies (except euro).
(2) Το μέγεθος αυτό υπολογίζεται σε ενοποιημένη βάση με τις άλλες χώρες της ζώνης του ευρώ. Επομένως από τα χρεόγραφα διάρκειας έως δύο ετών που έχουν εκδοθεί από τα εγχώρια ΝΧΙ στην Ελλάδα, αφαιρούνται οι τοποθετήσεις τους σε χρεόγραφα έως δύο ετών που εκδίδονται από τα ΝΧΙ της ζώνης του ευρώ / This item is calculated on a consolidated basis with the other countries of the euro area. Thus, domestic MFI holdings of securities issued by other euro area MFIs and maturing in up to two years are deducted from securities maturing in up to two years and issued by domestic MFIs .
(3) Το νομισματικό μέγεθος M3 της Ελλάδος, αλλά και κάθε χώρας της ζώνης του ευρώ, δεν μπορεί πλέον να υπολογισθεί με ακρίβεια, καθώς η ποσότητα των τραπεζογραμματίων και κερμάτων ευρώ που έχει τεθεί σε κυκλοφορία σε κάθε χώρα διακρατείται και από κατοίκους άλλων χωρών της ζώνης του ευρώ (όπως και από κατοίκους τρίτων χωρών) / The monetary aggregate M3 in Greece and in every other euro area country cannot be measured with accuracy, since euro banknotes and coins in circulation in one euro area country may be held by residents of other euro area countries (and residents of third countries).
(4) Τα τραπεζογραμμάτια σε κυκλοφορία υπολογίζονται με βάση την κλείδα συμμετοχής της Ελλάδος στο κεφάλαιο της ΕΚΤ, εξαιρουμένου του ποσοστού 8% των εκδοθέντων τραπεζογραμματίων που αναλογεί στην ΕΚΤ / Currency in circulation is calculated on the basis of Greece's subscription key to the ECB capital, excluding 8% of the banknotes issued, which corresponds to the ECB.

Πίνακας IV.5. ΕΛΛΗΝΙΚΗ ΣΥΜΒΟΛΗ ΣΤΟΥΣ ΚΥΡΙΟΥΣ ΠΑΡΑΓΟΝΤΕΣ ΜΕΤΑΒΟΛΗΣ ΤΟΥ Μ3 ΤΗΣ ΖΩΝΗΣ ΤΟΥ ΕΥΡΩ
(υπόλοιπα σε εκατ. ευρώ, μη εποχικώς διορθωμένα στοιχεία)
Table IV.5. GREEK CONTRIBUTION TO THE MAIN COUNTERPARTS OF EURO AREA M3
(Outstanding levels in EUR millions, not seasonally adjusted data)

Τέλος Περιόδου End of Period	Πιο μακροπρόθεσμες χρηματοοικονομικές υποχρεώσεις Longer-term financial liabilities					Χρηματοδότηση κατοίκων της ζώνης του ευρώ (3) Credit to euro area residents (3)			Καθαρές απαιτήσεις έναντι μη κατοίκων ζώνης ευρώ Net external assets
	Καταθέσεις με συμφωνημένη διάρκεια άνω των 2 ετών Deposits with an agreed maturity of over 2 years	Καταθέσεις υπό προειδοποίηση άνω των 3 μηνών Deposits redeemable at notice of over 3 months	Χρέογραφα διάρκειας άνω των 2 ετών (1) Debt securities over 2 years (1)	Κεφάλαια και αποθεματικά (2) Capital and reserves (2)	Σύνολο Total	Χρηματοδότηση προς τη γενική κυβέρνηση Credit to general government	Χρηματοδότηση προς λοιπούς κατοίκους της ζώνης του ευρώ (4) Credit to other euro area residents (4)	Σύνολο Total	
2018	3632	0	172	68883	72687	42371	212724	255095	24659
2019	33701	0	1390	68257	103348	43157	223719	266876	36189
2020	32325	0	-132	62778	94971	110865	188163	299028	57320
2021	16501	0	3333	43427	63261	129654	155366	285020	82873
2022	15303	20	5628	40470	61421	135109	159600	294709	87464
2022 I	15636	11	3713	41989	61349	134157	154762	288919	86076
II	15489	5	4103	41892	61489	133879	157576	291455	86437
III	16782	19	4387	40809	61997	133927	158515	292442	87207
IV	15303	20	5628	40470	61421	135109	159600	294709	87464
2023 I	14563	0	6364	42391	63318	136025	157362	293387	89447
II	14410	0	6527	41810	62747	139334	156712	296046	90367
2022 Φεβρ./Feb.	16028	5	3524	38215	57772	133003	154269	287272	85295
Μάρτ./Mar.	15636	11	3713	41989	61349	134157	154762	288919	86076
Απρ./Apr.	15612	12	3766	41350	60740	131727	154697	286424	86397
Μάιος/May	15295	10	3684	40978	59967	133458	155110	288568	86590
Ιούν./Jun.	15489	5	4103	41892	61489	133879	157576	291455	86437
Ιούλ./Jul.	15671	5	4081	41806	61563	137375	157930	295305	86465
Αύγ./Aug.	15484	12	4197	41047	60740	134390	157711	292101	85872
Σεπτ./Sept.	16782	19	4387	40809	61997	133927	158515	292442	87207
Οκτ./Oct.	15966	12	4003	41355	61336	134160	156808	290968	86848
Νοέμ./Nov.	15918	12	5018	41878	62826	136177	156752	292929	87280
Δεκ./Dec.	15303	20	5628	40470	61421	135109	159600	294709	87464
2023 Ιαν./Jan.	14868	0	5989	42453	63310	134257	157121	291378	88221
Φεβρ./Feb.	14920	0	6228	41546	62694	135135	156910	292045	89069
Μάρτ./Mar.	14563	0	6364	42391	63318	136025	157362	293387	89447
Απρ./Apr.	14538	0	6338	42593	63469	136866	156311	293177	89134
Μάιος/May	14475	0	6286	42414	63175	139336	155511	294847	89989
Ιούν./Jun.	14410	0	6527	41810	62747	139334	156712	296046	90367
Ιούλ./Jul.	13305	0	6813	42081	62199	139238	153710	292948	90865

Πηγή Τράπεζα της Ελλάδος / Source: Bank of Greece.
(1) Το μέγεθος αυτό υπολογίζεται σε ενοποιημένη βάση με τις άλλες χώρες της ζώνης του ευρώ. Επομένως από τα χρεόγραφα διάρκειας άνω των δύο ετών που έχουν εκδοθεί από τα εγχώρια ΝΧΙ στην Ελλάδα, αφαιρούνται οι τοποθετήσεις τους σε χρεόγραφα άνω των 2 ετών που εκδίδονται από τα ΝΧΙ της ζώνης του ευρώ / This item is calculated on a consolidated basis with the other countries of the euro area. Thus, domestic MFI holdings of securities with a maturity of over 2 years issued by other euro area MFIs are deducted from debt securities with a maturity of over 2 years and issued by domestic MFIs.
(2) Αφαιρούνται οι τοποθετήσεις των ΝΧΙ σε μετοχές και λοιπές συμμετοχές σε ΝΧΙ των χωρών της ζώνης του ευρώ / MFIs holdings of shares and other equities of euro area MFIs are deducted.
(3) Η χρηματοδότηση περιλαμβάνει τα δάνεια προς κατοίκους της ζώνης του ευρώ που δεν είναι ΝΧΙ και τίτλους εκδοθέντες από κατοίκους της ζώνης του ευρώ που δεν είναι ΝΧΙ /Credit comprises loans granted to non-MFIs resident in the euro area and holdings of securities issued by non-MFIs resident in the euro area.
(4) Από το Μάρτιο 2019, τα δάνεια προς τις ναυτιλιακές εταιρείες με καταστατική έδρα στο εξωτερικό δεν περιλαμβάνονται πλέον στη χρηματοδότηση της εγχώριας οικονομίας, αλλά αναταξινομήθηκαν στις λοιπές χώρες/ As of March 2019, loans to shipping companies which have their registered office abroad, are no longer included in credit to the domestic economy, as they were reclassified to Other Countries.

Πίνακας IV.6. ΛΟΓΙΣΤΙΚΗ ΚΑΤΑΣΤΑΣΗ ΤΗΣ ΤΡΑΠΕΖΑΣ ΤΗΣ ΕΛΛΑΔΟΣ
ΕΝΕΡΓΗΤΙΚΟ (Υπόλοιπα σε εκατ.Ευρώ, μη εποχικώς διορθωμένα)
Table IV.6. BALANCE SHEET OF THE BANK OF GREECE
ASSETS (Outstanding amounts in EUR millions, not seasonally adjusted)

Τέλος περιόδου End of period	Δάνεια προς κατοίκους ζώνης ευρώ Loans to euro area residents	Λοιπά ΝΧΙ OMFIs	Γενική κυβέρνηση General government	Λοιποί κάτοικοι ζώνης ευρώ Other euro area residents	Χρεωστικοί Τίτλοι εκδοθέντες από κατοίκους ζώνης ευρώ Debt Securities issued by euro area residents	Μετοχές εκδοθείσες από κατοίκους ζώνης ευρώ Shares issued by euro area residents	Απαιτήσεις έναντι μη κατοίκων ζώνης ευρώ Claims on non-euro area residents	Πάγια στοιχεία Fixed assets	Δεδουλευ-μένοι τόκοι δανείων Accruals on loans	Λοιπά στοιχεία ενεργητικού Remaining assets	ΣΥΝΟΛΟ / TOTAL
2018	19223	12401	6417	405	50285	573	33051	560	7	6150	109849
2019	15413	8793	6218	402	47702	477	35173	548	37	10528	109878
2020	48722	42476	5839	407	71094	477	49433	548	29	13527	183830
2021	57916	51981	5531	404	85735	492	75278	574	36	18184	238215
2022	42228	36640	5185	403	89850	508	82332	568	172	23027	238685
2022 I	58153	52076	5676	401	89901	492	79621	576	37	19560	248340
II	57828	52160	5267	401	89853	492	80220	574	44	20825	249836
III	57726	52028	5297	401	90687	492	80829	573	37	21881	252225
IV	42228	36640	5185	403	89850	508	82332	568	172	23027	238685
2023 I	35320	29649	5270	401	88708	508	83353	568	375	23573	232405
II	26611	21502	4708	401	91049	508	83492	568	475	24385	227088
2022 Φεβρ./Feb.	58066	52132	5531	403	89183	492	78687	576	29	18828	245861
Μάρτ./Mar.	58153	52076	5676	401	89901	492	79621	576	37	19560	248340
Απρ./Apr.	58150	52073	5676	401	88427	492	79080	576	39	19408	246172
Μάιος/May	58227	52150	5676	401	89573	492	79555	575	69	20173	248664
Ιούν./Jun.	57828	52160	5267	401	89853	492	80220	574	44	20825	249836
Ιούλ./Jul.	57799	52130	5267	402	91428	492	80235	574	9	21177	251714
Αύγ./Aug.	57739	52070	5267	402	90401	492	80205	573	12	21389	250811
Σεπτ./Sept.	57726	52028	5297	401	90687	492	80829	573	37	21881	252225
Οκτ./Oct.	57706	52007	5297	402	90339	492	80780	572	15	21988	251892
Νοέμ./Nov.	55802	50103	5297	402	90736	492	81435	572	32	22732	251801
Δεκ./Dec.	42228	36640	5185	403	89850	508	82332	568	172	23027	238685
2023 Ιαν./Jan.	40237	34650	5185	402	87756	508	83077	569	123	22642	234912
Φεβρ./Feb.	38250	32664	5185	401	88687	508	83302	569	174	22929	234419
Μάρτ./Mar.	35320	29649	5270	401	88708	508	83353	568	375	23573	232405
Απρ./Apr.	35373	29703	5270	400	88433	508	82984	569	301	23499	231667
Μάιος/May	35136	29465	5270	401	90417	508	83518	568	380	23906	234433
Ιούν./Jun.	26611	21502	4708	401	91049	508	83492	568	475	24385	227088
Ιούλ./Jul.	24054	18945	4708	401	90915	508	83959	568	328	25078	225410

Πηγή Τράπεζα της Ελλάδος / Source: Bank of Greece.

Πίνακας IV.6. ΛΟΓΙΣΤΙΚΗ ΚΑΤΑΣΤΑΣΗ ΤΗΣ ΤΡΑΠΕΖΑΣ ΤΗΣ ΕΛΛΑΔΟΣ
ΠΑΘΗΤΙΚΟ (Υπόλοιπα σε εκατ.Ευρώ, μη εποχικώς διορθωμένα)
Table IV.6. BALANCE SHEET OF THE BANK OF GREECE
LIABILITIES (Outstanding amounts in EUR millions, not seasonally adjusted)

Τέλος περιόδου End of period	Τραπεζο-γραμμάτια και κέρματα σε κυκλοφορία (1) Banknotes and coins in circulation (1)	Καταθέσεις κεντρικής κυβέρνησης ζώνης ευρώ Deposits of euro area central govern-ment	Καταθέσεις κατοίκων ζώνης ευρώ (πλην κεντρικής κυβέρνησης) Deposits of euro area residents (other than central government)	Εκδοθέντα χρεόγραφα Debt securities issued	Υποχρεώσεις σε ΝΧΙ ζώνης ευρώ Liabilities to euro area MFIs			Υποχρεώσεις έναντι μη κατοίκων ζώνης ευρώ Liabilities to non-euro area residents	Κεφάλαιο και αποθεματικά Capital and reserves	Δεδουλευ-μένοι τόκοι καταθέσεων Accruals on deposits	Λοιπά στοιχεία παθητικού Remaining liabilities	ΣΥΝΟΛΟ / TOTAL
						Κάτοικοι Greek residents	Λοιποί κάτοικοι ζώνης ευρώ Other euro area residents					
2018	33556	24373	1295	0	35538	6942	28596	142	10432	32	4481	109849
2019	30353	25303	2861	0	34766	9108	25658	173	11600	37	4785	109878
2020	33452	22958	2787	0	107643	27331	80312	171	11129	216	5474	183830
2021	35992	26736	4124	0	153292	49120	104172	165	11489	605	5812	238215
2022	36656	23371	3112	0	156136	43695	112441	752	11757	826	6075	238685
2022 I	36674	28412	4140	0	159841	49036	110805	167	12056	733	6317	248340
II	37329	26924	5595	0	160148	52107	108041	767	12379	853	5841	249836
III	36513	27797	6123	0	161681	56164	105517	768	12451	999	5893	252225
IV	36656	23371	3112	0	156136	43695	112441	752	11757	826	6075	238685
2023 I	36007	23010	3231	0	150111	34753	115358	764	12453	898	5931	232405
II	36239	23340	2639	0	146988	29982	117006	752	11338	638	5154	227088
2022 Φεβρ./Feb.	36068	29863	6208	0	155086	49815	105271	202	8587	689	9158	245861
Μάρτ./Mar.	36674	28412	4140	0	159841	49036	110805	167	12056	733	6317	248340
Απρ./Apr.	36974	27127	5942	0	157358	51230	106128	167	12095	776	5733	246172
Μάιος/May	37128	27718	6966	0	157831	50979	106852	167	12141	820	5893	248664
Ιούν./Jun.	37329	26924	5595	0	160148	52107	108041	767	12379	853	5841	249836
Ιούλ./Jul.	37299	31548	4634	0	158266	49402	108864	776	12448	880	5863	251714
Αύγ./Aug.	36737	27594	6537	0	159868	53532	106336	775	12447	942	5911	250811
Σεπτ./Sept.	36513	27797	6123	0	161681	56164	105517	768	12451	999	5893	252225
Οκτ./Oct.	36450	27394	5855	0	162222	56323	105899	763	12350	1058	5800	251892
Νοέμ./Nov.	36339	28186	6335	0	161077	53003	108074	775	12162	1116	5811	251801
Δεκ./Dec.	36656	23371	3112	0	156136	43695	112441	752	11757	826	6075	238685
2023 Ιαν./Jan.	36022	26164	4669	0	148233	39452	108781	762	12752	823	5487	234912
Φεβρ./Feb.	35931	25447	3821	0	149577	36727	112850	764	12070	837	5972	234419
Μάρτ./Mar.	36007	23010	3231	0	150111	34753	115358	764	12453	898	5931	232405
Απρ./Apr.	36169	24008	3290	0	149154	36370	112784	765	12150	990	5141	231667
Μάιος/May	36186	23947	3607	0	151843	36930	114913	768	11839	1087	5156	234433
Ιούν./Jun.	36239	23340	2639	0	146988	29982	117006	752	11338	638	5154	227088
Ιούλ./Jul.	36320	25217	3520	0	142758	31963	110795	775	10956	647	5217	225410

Πηγή Τράπεζα της Ελλάδος / Source: Bank of Greece.
(1) Τα τραπεζογραμμάτια σε κυκλοφορία υπολογίζονται με βάση την κλείδα συμμετοχής της Ελλάδος στο κεφάλαιο της ΕΚΤ, εξαιρουμένου του ποσοστού 8% των εκδοθέντων τραπεζογραμματίων που αναλογεί στην ΕΚΤ / Currency in circulation is calculated on the basis of Greece's subscription key to ECB capital, excluding 8% of the banknotes issued which corresponds to the ECB.

Πίνακας IV.7. ΕΝΟΠΟΙΗΜΕΝΗ ΛΟΓΙΣΤΙΚΗ ΚΑΤΑΣΤΑΣΗ ΤΩΝ ΛΟΙΠΩΝ ΝΧΙ (1)
ΕΝΕΡΓΗΤΙΚΟ (Υπόλοιπα σε εκατ.Ευρώ, μη εποχικώς διορθωμένα)
Table IV.7. CONSOLIDATED BALANCE SHEET OF OTHER MONETARY FINANCIAL INSTITUTIONS (1)
ASSETS (Outstanding amounts in EUR millions, not seasonally adjusted)

Τέλος περιόδου End of period	ΣΥΝΟΛΟ/TOTAL														
	Ταμείο Cash	Δάνεια προς κατοίκους ζώνης ευρώ Loans to euro area residents	Τράπεζα Ελλάδος (2) Bank of Greece (2)	Γενική κυβέρνη-ση General govern-ment	Λοιποί κάτοικοι ζώνης ευρώ (3) Other euro area residents (3)	Χρεωστικοί Τίτλοι εκδοθέντες από κατοίκους ζώνης ευρώ Debt Securities issued by euro area residents	Γενική κυβέρνη-ση General govern-ment	Λοιποί κάτοικοι ζώνης ευρώ Other euro area residents	Μετοχές εκδοθεί-σες από κατοίκους ζώνης ευρώ Shares issued by euro area residents	Απαι-τήσεις έναντι μη κατοίκων ζώνης ευρώ (3) Claims on non-euro area residents (3)	Πάγια στοιχεία Fixed assets	Χρηματο-οικονομικά παράγωγα Financial Deriva-tives	Δεδουλευ-μένοι τόκοι δανείων Accruals on loans	Λοιπά στοιχεία ενεργητι-κού Remain-ing assets	
2018	1738	184407	6942	6512	170953	19975	16067	3908	5420	19290	4079	3050	840	46358	285158
2019	2000	166339	9108	2180	155051	54242	22697	31545	5409	22717	5551	3865	713	43209	304044
2020	1832	171882	27331	2139	142412	74307	35442	38866	6469	19058	5813	4469	797	42194	326823
2021	1940	160673	49120	1970	109583	78625	39394	39231	6135	19880	5943	3571	747	39664	317179
2022	2123	164617	43695	5263	115659	73973	36981	36992	6589	19532	5875	6676	869	35259	315511
2022 I	1925	162557	49036	3768	109752	74889	36678	38211	6412	18895	5820	3586	934	37650	312669
II	1969	168652	52107	3633	112912	75769	37550	38219	6054	19803	5829	5515	898	37927	322417
III	1992	174167	56164	3764	114240	74356	36373	37983	5935	20430	5803	6570	1087	38504	328845
IV	2123	164617	43695	5263	115659	73973	36981	36992	6589	19532	5875	6676	869	35259	315511
2023 I	1815	152772	34753	3783	114236	75762	39727	36035	6727	20316	5774	6500	1050	35120	305835
II	2001	147498	29982	3558	113958	76778	41517	35261	7119	21079	5985	6612	728	35151	302952
2022 Φεβρ./Feb.	1875	162555	49815	3490	109250	75805	37344	38461	6151	19058	5671	3541	872	38144	313672
Μάρτ./Mar.	1925	162557	49036	3768	109752	74889	36678	38211	6412	18895	5820	3586	934	37650	312669
Απρ./Apr.	2186	165316	51230	3867	110219	74112	36088	38025	6070	19908	5678	4689	1062	37078	316099
Μάιος/May	2015	165432	50979	3620	110833	75008	36997	38011	5995	19792	5821	5074	1151	37369	317658
Ιούν./Jun.	1969	168652	52107	3633	112912	75769	37550	38219	6054	19803	5829	5515	898	37927	322417
Ιούλ./Jul.	2123	166583	49402	3832	113349	77454	39340	38114	6085	20192	5824	4324	984	37919	321488
Αύγ./Aug.	2048	170657	53532	3753	113372	75332	37311	38021	5962	20184	5842	5487	1099	38625	325235
Σεπτ./Sept.	1992	174167	56164	3764	114240	74356	36373	37983	5935	20430	5803	6570	1087	38504	328845
Οκτ./Oct.	2128	173951	56323	4493	113135	73522	36243	37279	6032	20392	5811	6650	1205	37879	327571
Νοέμ./Nov.	1973	169964	53003	4450	112511	75400	37920	37480	6398	20154	5819	5652	1306	38289	324955
Δεκ./Dec.	2123	164617	43695	5263	115659	73973	36981	36992	6589	19532	5875	6676	869	35259	315511
2023 Ιαν./Jan.	1923	157611	39452	4642	113517	75292	38672	36620	6619	19599	5798	6105	940	35261	309148
Φεβρ./Feb.	2076	153861	36727	3738	113396	75677	39205	36471	6678	20211	5806	6879	1097	35472	307757
Μάρτ./Mar.	1815	152772	34753	3783	114236	75762	39727	36035	6727	20316	5774	6500	1050	35120	305835
Απρ./Apr.	1936	153834	36370	4082	113382	76246	40520	35726	6843	20495	5782	6799	1249	34597	307781
Μάιος/May	1904	153522	36930	4125	112467	76594	40983	35611	7077	20932	5926	6573	1389	35090	309007
Ιούν./Jun.	2001	147498	29982	3558	113958	76778	41517	35261	7119	21079	5985	6612	728	35151	302952
Ιούλ./Jul.	2121	148028	31963	3617	112448	75634	41496	34138	6740	20800	5979	6706	828	35258	302094

Πηγή Τράπεζα της Ελλάδος / Source: Bank of Greece.
(1) Τα Λοιπά Νομισματικά Χρηματοπιστωτικά Ιδρύματα (λοιπά ΝΧΙ) περιλαμβάνουν τα πιστωτικά ιδρύματα (εκτός από την Τράπεζα της Ελλάδος), τα Ιδρύματα Έκδοσης Ηλεκτρονικού Χρήματος και τα αμοιβαία κεφάλαια χρηματαγοράς. / Other Monetary Financial Institutions (OMFIs) comprise credit institutions (excluding Bank of Greece), e-money institutions and money market funds (MMFs).
(2) Περιλαμβάνονται και οι καταθέσεις των πιστωτικών ιδρυμάτων στην Τράπεζα της Ελλάδος / Including credit institutions deposits with the Bank of Greece.
(3) Από το Μάρτιο 2019, τα δάνεια προς τις ναυτιλιακές εταιρείες με καταστατική έδρα στο εξωτερικό δεν περιλαμβάνονται πλέον στη χρηματοδότηση της εγχώριας οικονομίας, αλλά αναταξινομήθηκαν στις λοιπές χώρες/ As of March 2019, loans to shipping companies which have their registered office abroad, are no longer included in credit to the domestic economy, as they were reclassified to Other Countries.

Πίνακας IV.7. ΕΝΟΠΟΙΗΜΕΝΗ ΛΟΓΙΣΤΙΚΗ ΚΑΤΑΣΤΑΣΗ ΤΩΝ ΛΟΙΠΩΝ ΝΧΙ (1)
ΠΑΘΗΤΙΚΟ (Υπόλοιπα σε εκατ.Ευρώ, μη εποχικώς διορθωμένα)
Table IV.7. CONSOLIDATED BALANCE SHEET OF OTHER MONETARY FINANCIAL INSTITUTIONS (1)
LIABILITIES (Outstanding amounts in EUR millions, not seasonally adjusted)

Τέλος περιόδου End of period	Υποχρεώσεις έναντι της Τράπεζας της Ελλάδος Liabilities to Bank of Greece	Καταθέσεις κεντρικής κυβέρνησης ζώνης ευρώ Deposits of euro area central government	Καταθέσεις και repos κατοίκων ζώνης ευρώ (πλην κεντρ. κυβέρνησης) (4) Deposits and repos of euro area residents (other than central gov.) (4)	Μερίδια αμοιβαίων κεφαλαίων χρηματαγοράς (2) Money market fund units (2)	Εκδοθέντα χρεόγραφα διάρκειας έως 2 ετών (3) Debt securities issued up to 2 years (3)	Υποχρεώσεις έναντι μη κατοίκων ζώνης ευρώ (4) Liabilities to non-euro area residents (4)	εκ των οποίων: υποχρεώσεις από τιτλοποιήσεις of which: securitisation liabilities	Κεφάλαιο και αποθεματικά Capital and reserves	Χρηματο-οικονομικά παράγωγα Financial Derivatives	Δεδουλευμένοι τόκοι καταθέσεων Accruals on deposits	Λοιπά στοιχεία παθητικού Remaining liabilities	ΣΥΝΟΛΟ/TOTAL
2018	11070	12487	143711	513	0	27540	6438	59016	5626	205	24990	285158
2019	7651	10683	182793	412	0	21523	4375	57128	4779	162	18914	304044
2020	41238	6344	200506	352	0	10994	2300	52121	5214	94	9960	326823
2021	50843	5131	201627	357	4	12114	1607	32425	4179	-122	10622	317179
2022	35423	5368	209472	398	-5	13648	1101	29217	5275	-103	16818	315511
2022 I	50823	5927	197442	356	4	12248	1491	30419	3573	-274	12152	312669
II	50863	5651	202616	345	0	13186	1506	30001	4590	-372	15537	322417
III	50723	5955	207882	353	-2	13284	1082	28830	5587	-336	16569	328845
IV	35423	5368	209472	398	-5	13648	1101	29217	5275	-103	16818	315511
2023 I	28273	6685	205103	477	-13	13458	1094	30308	4972	180	16393	305835
II	20259	6389	208192	528	-13	13452	1100	30976	5120	366	17682	302952
2022 Φεβρ./Feb.	50843	5725	198841	357	4	12273	1542	30117	3636	-270	12146	313672
Μάρτ./Mar.	50823	5927	197442	356	4	12248	1491	30419	3573	-274	12152	312669
Απρ./Apr.	50823	6143	198802	354	4	12424	1471	29744	4058	-291	14038	316099
Μάιος/May	50863	6032	199876	351	0	12590	1465	29325	3931	-313	15005	317658
Ιούν./Jun.	50863	5651	202616	345	0	13186	1506	30001	4590	-372	15537	322417
Ιούλ./Jul.	50863	6000	203932	339	0	12819	1473	29849	4004	-374	14055	321488
Αύγ./Aug.	50823	6561	204134	342	0	13742	1453	29088	4847	-361	16059	325235
Σεπτ./Sept.	50723	5955	207882	353	-2	13284	1082	28830	5587	-336	16569	328845
Οκτ./Oct.	50723	5877	206253	378	-4	13561	1056	29493	5330	-319	16280	327571
Νοέμ./Nov.	48723	6007	205459	387	-4	13534	1031	30186	4823	-305	16145	324955
Δεκ./Dec.	35423	5368	209472	398	-5	13648	1101	29217	5275	-103	16818	315511
2023 Ιαν./Jan.	33273	5413	204673	454	-9	13693	1114	30205	4827	-82	16702	309148
Φεβρ./Feb.	31273	5692	203445	460	-9	13680	1141	29981	5376	54	17805	307757
Μάρτ./Mar.	28273	6685	205103	477	-13	13458	1094	30308	4972	180	16393	305835
Απρ./Apr.	28273	6778	204940	495	-13	13580	1105	30947	5052	261	17467	307781
Μάιος/May	28273	6752	205791	509	-13	13693	1032	31079	4926	362	17635	309007
Ιούν./Jun.	20259	6389	208192	528	-13	13452	1100	30976	5120	366	17682	302952
Ιούλ./Jul.	17659	6056	206867	548	-13	13119	1042	31629	5087	424	20720	302094

Πηγή Τράπεζα της Ελλάδος / Source: Bank of Greece.
(1) Τα Λοιπά Νομισματικά Χρηματοπιστωτικά Ιδρύματα (λοιπά ΝΧΙ) περιλαμβάνουν τα πιστωτικά ιδρύματα (εκτός από την Τράπεζα της Ελλάδος), τα Ιδρύματα Έκδοσης Ηλεκτρονικού Χρήματος και τα αμοιβαία κεφάλαια χρηματαγοράς. / Other Monetary Financial Institutions (OMFIs) comprise credit institutions (excluding Bank of Greece), e-money institutions and money market funds (MMFs).
(2) Τα εν λόγω ποσά κατέχουν κάτοικοι της ζώνης του ευρώ / Amounts held by euro area residents.
(3) Βλ. υποσημείωση (2) στον πίνακα IV.4 / See footnote (2) , table IV.4.
(4) Από το Μάρτιο 2019, οι καταθέσεις και τα ρέπος των ναυτιλιακών εταιρειών με καταστατική έδρα στο εξωτερικό δεν περιλαμβάνονται πλέον στις καταθέσεις της εγχώριας οικονομίας αλλά αναταξινομήθηκαν στις λοιπές χώρες/ As of March 2019, deposits and repos of shipping companies which have their registered office abroad, are no longer included in the deposits of the domestic economy, as they were reclassified to Other Countries.

Πίνακας IV.8. ΕΝΟΠΟΙΗΜΕΝΗ ΛΟΓΙΣΤΙΚΗ ΚΑΤΑΣΤΑΣΗ ΤΩΝ ΝΧΙ (1),(2)
ΕΝΕΡΓΗΤΙΚΟ (Υπόλοιπα σε εκατ.Ευρώ, μη εποχικώς διορθωμένα)
Table IV.8. CONSOLIDATED BALANCE SHEET OF MONETARY FINANCIAL INSTITUTIONS (1),(2)
ASSETS (Outstanding amounts in EUR millions, not seasonally adjusted)

Τέλος περιόδου End of period	Δάνεια προς κατοίκους ζώνης ευρώ (3) Loans to euro area residents (3)	Γενική κυβέρνηση General government	Λοιποί κάτοικοι ζώνης ευρώ Other euro area residents	Χρεωστικοί Τίτλοι εκδοθέντες από κατοίκους ζώνης ευρώ Debt Securities issued by euro area residents	Γενική κυβέρνηση General government	Λοιποί κάτοικοι ζώνης ευρώ Other euro area residents	Μετοχές εκδοθείσες από κατοίκους ζώνης ευρώ Shares issued by euro area residents	Απαιτήσεις έναντι μη κατοίκων ζώνης ευρώ (3) Claims on non-euro area residents (3)	Πάγια στοιχεία Fixed assets	Χρηματο-οικονομικά παράγωγα Financial Deriva-tives	Δεδουλευ-μένοι τόκοι δανείων Accruals on loans	Λοιπά στοιχεία ενεργητικού Remaining assets	ΣΥΝΟΛΟ/TOTAL
2018	184287	12929	171358	65380	29442	35938	5428	52341	4639	3050	847	54242	370215
2019	163851	8398	155453	97608	34759	62849	5418	57885	6099	3865	750	55737	391212
2020	150797	7978	142819	141753	102888	38866	6479	68485	6361	4469	826	57553	436725
2021	117488	7501	109987	161384	122153	39231	6145	95152	6517	3571	783	59788	450829
2022	126510	10448	116062	161653	124661	36992	6593	101864	6443	6676	1041	60409	471187
2022 I	119598	9444	110153	162464	124253	38211	6416	98516	6396	3586	971	59136	457083
II	122213	8900	113313	163197	124978	38219	6058	100023	6403	5515	942	60721	465073
III	123701	9061	114641	162849	124866	37983	5939	101259	6376	6570	1124	62377	470196
IV	126510	10448	116062	161653	124661	36992	6593	101864	6443	6676	1041	60409	471187
2023 I	123690	9053	114637	163007	126972	36035	6731	103669	6342	6500	1425	60508	471871
II	122625	8266	114359	166329	131068	35261	7123	104571	6553	6612	1203	61537	476554
2022 Φεβρ./Feb.	118674	9021	109653	162441	123980	38461	6155	97745	6247	3541	901	58847	454551
Μάρτ./Mar.	119598	9444	110153	162464	124253	38211	6416	98516	6396	3586	971	59136	457083
Απρ./Apr.	120163	9543	110620	160209	122185	38025	6074	98988	6254	4689	1101	58672	456150
Μάιος/May	120530	9296	111234	162173	124162	38011	5999	99347	6396	5074	1220	59558	460297
Ιούν./Jun.	122213	8900	113313	163197	124978	38219	6058	100023	6403	5515	942	60721	465073
Ιούλ./Jul.	122850	9099	113751	166390	128276	38114	6089	100427	6398	4324	993	61220	468690
Αύγ./Aug.	122794	9020	113774	163392	125371	38021	5966	100389	6415	5487	1111	62062	467615
Σεπτ./Sept.	123701	9061	114641	162849	124866	37983	5939	101259	6376	6570	1124	62377	470196
Οκτ./Oct.	123327	9790	113537	161649	124370	37279	6036	101172	6383	6650	1220	61995	468433
Νοέμ./Nov.	122660	9747	112913	163910	126430	37480	6402	101589	6391	5652	1338	62994	470936
Δεκ./Dec.	126510	10448	116062	161653	124661	36992	6593	101864	6443	6676	1041	60409	471187
2023 Ιαν./Jan.	123746	9827	113919	161050	124430	36620	6623	102676	6367	6105	1063	59826	467456
Φεβρ./Feb.	122720	8923	113797	162684	126212	36471	6682	103513	6375	6879	1271	60477	470601
Μάρτ./Mar.	123690	9053	114637	163007	126972	36035	6731	103669	6342	6500	1425	60508	471871
Απρ./Apr.	123134	9352	113782	163239	127513	35726	6847	103479	6351	6799	1550	60033	471431
Μάιος/May	122263	9395	112868	165552	129941	35611	7081	104450	6494	6573	1769	60900	475082
Ιούν./Jun.	122625	8266	114359	166329	131068	35261	7123	104571	6553	6612	1203	61537	476554
Ιούλ./Jul.	121174	8325	112849	165051	130913	34138	6744	104759	6547	6706	1156	62457	474594

Πηγή Τράπεζα της Ελλάδος / Source: Bank of Greece.
(1) Τα Νομισματικά Χρηματοπιστωτικά Ιδρύματα (ΝΧΙ) περιλαμβάνουν την Τράπεζα της Ελλάδος, τα λοιπά πιστωτικά ιδρύματα, τα Ιδρύματα Έκδοσης Ηλεκτρονικού Χρήματος και τα αμοιβαία κεφάλαια χρηματαγοράς. / Monetary Financial Institutions (MFIs) comprise the Bank of Greece, other credit institutions, e-money institutions and money market funds (MMFs).
(2) Η ενοποιημένη λογιστική κατάσταση των ΝΧΙ παρέχει στατιστική πληροφόρηση των απαιτήσεων και υποχρεώσεων των ΝΧΙ έναντι των μη ΝΧΙ κατοίκων της ευρωζώνης (δηλαδή τη γενική κυβέρνηση και τους λοιπούς κατοίκους της ζώνης του ευρώ) καθώς και έναντι των μη κατοίκων της ζώνης του ευρώ και καταρτίζεται ενοποιώντας τις μεταξύ των ΝΧΙ της ευρωζώνης θέσεις / The consolidated balance sheet of the MFI sector provides statistical information on the MFI sector's assets and liabilities vis-a-vis residents of the euro area outside the MFI sector (i.e general government and all other euro area residents) and vis-a-vis non-residents of the euro area, and is obtained by netting the inter-MFI positions within the euro area.
(3) Από το Μάρτιο 2019, τα δάνεια προς τις ναυτιλιακές εταιρείες με καταστατική έδρα στο εξωτερικό δεν περιλαμβάνονται πλέον στη χρηματοδότηση της εγχώριας οικονομίας, αλλά αναταξινομήθηκαν στις λοιπές χώρες/ As of March 2019, loans to shipping companies which have their registered office abroad, are no longer included in credit to the domestic economy, as they were reclassified to Other Countries.

Πίνακας IV.8. ΕΝΟΠΟΙΗΜΕΝΗ ΛΟΓΙΣΤΙΚΗ ΚΑΤΑΣΤΑΣΗ ΤΩΝ ΝΧΙ (1)
ΠΑΘΗΤΙΚΟ (Υπόλοιπα σε εκατ.Ευρώ, μη εποχικώς διορθωμένα)
Table IV.8. CONSOLIDATED BALANCE SHEET OF MONETARY FINANCIAL INSTITUTIONS (1)
LIABILITIES (Outstanding amounts in EUR millions, not seasonally adjusted)

Τέλος περιόδου End of period	Καταθέσεις κεντρικής κυβέρνησης ζώνης ευρώ Deposits of euro area central government	Καταθέσεις και repos κατοίκων ζώνης ευρώ (πλην κεντρ. κυβέρνησης) (4) Deposits and repos of euro area residents (other than central government) (4)	Μερίδια αμοιβαίων κεφαλαίων χρηματαγορά (2) Money market fund units (2)	Εκδοθέντα χρεόγραφα διάρκειας έως 2 ετών (3) Debt securities issued up to 2 years (3)	Υποχρεώσεις έναντι μη κατοίκων ζώνης ευρώ (4) Liabilities to non-euro area residents (4)	εκ των οποίων: υποχρεώσεις από τιτλοποιήσεις of which: securitisation liabilities	Κεφάλαιο και αποθεματικά Capital and reserves	Χρηματο-οικονομικά παράγωγα Financial Derivatives	Δεδουλευμένοι τόκοι καταθέσεων Accruals on deposits	Λοιπά στοιχεία παθητικού Remaining liabilities	ΣΥΝΟΛΟ/TOTAL
2018	36860	145006	513	0	27682	6438	72483	5626	237	81809	370215
2019	35986	185654	412	0	21696	4375	66848	4779	199	75638	391212
2020	29302	203293	352	0	11165	2300	66870	5214	310	120219	436725
2021	31867	205751	357	4	12279	1607	48597	4179	483	147313	450829
2022	28737	212584	398	-5	14400	1101	41878	5275	723	167198	471187
2022 I	34336	201582	356	4	12440	1491	38215	3573	459	166119	457083
II	32572	208211	345	0	13586	1506	40978	4590	481	164310	465073
III	33750	214005	353	-2	14052	1082	41047	5587	663	160740	470196
IV	28737	212584	398	-5	14400	1101	41878	5275	723	167198	471187
2023 I	29692	208334	477	-13	14222	1094	41546	4972	1078	171564	471871
II	29727	210831	528	-13	14204	1100	42414	5120	1004	172739	476554
2022 Φεβρ./Feb.	35584	205049	357	4	12450	1542	42062	3636	419	154990	454551
Μάρτ./Mar.	34336	201582	356	4	12440	1491	38215	3573	459	166119	457083
Απρ./Apr.	33267	204744	354	4	12591	1471	41989	4058	485	158657	456150
Μάιος/May	33747	206842	351	0	12757	1465	41350	3931	507	160813	460297
Ιούν./Jun.	32572	208211	345	0	13586	1506	40978	4590	481	164310	465073
Ιούλ./Jul.	37546	208566	339	0	13962	1473	41892	4004	506	161874	468690
Αύγ./Aug.	34153	210671	342	0	14517	1453	41806	4847	581	160698	467615
Σεπτ./Sept.	33750	214005	353	-2	14052	1082	41047	5587	663	160740	470196
Οκτ./Oct.	33268	212108	378	-4	14324	1056	40809	5330	739	161482	468433
Νοέμ./Nov.	34191	211794	387	-4	14309	1031	41355	4823	811	163271	470936
Δεκ./Dec.	28737	212584	398	-5	14400	1101	41878	5275	723	167198	471187
2023 Ιαν./Jan.	31574	209342	454	-9	14455	1114	40470	4827	741	165603	467456
Φεβρ./Feb.	31136	207266	460	-9	14444	1141	42453	5376	891	168584	470601
Μάρτ./Mar.	29692	208334	477	-13	14222	1094	41546	4972	1078	171564	471871
Απρ./Apr.	30783	208230	495	-13	14345	1105	42391	5052	1251	168896	471431
Μάιος/May	30695	209398	509	-13	14461	1032	42593	4926	1449	171063	475082
Ιούν./Jun.	29727	210831	528	-13	14204	1100	42414	5120	1004	172739	476554
Ιούλ./Jul.	31271	210387	548	-13	13894	1042	41810	5087	1071	170541	474594

Πηγή Τράπεζα της Ελλάδος / Source: Bank of Greece.
(1) Τα Νομισματικά Χρηματοπιστωτικά Ιδρύματα (ΝΧΙ) περιλαμβάνουν την Τράπεζα της Ελλάδος, τα λοιπά πιστωτικά ιδρύματα, τα Ιδρύματα Έκδοσης Ηλεκτρονικού Χρήματος και τα αμοιβαία κεφάλαια χρηματαγοράς. / Monetary Financial Institutions (MFIs) comprise the Bank of Greece, other credit institutions, e-money institutions and money market funds (MMFs).
(2) Τα εν λόγω ποσά κατέχουν κάτοικοι της ζώνης του ευρώ / Amounts held by euro area residents.
(3) Βλ. υποσημείωση (2) στον πίνακα IV.4 / See footnote (2) , table IV.4.

(4) Από το Μάρτιο 2019, οι καταθέσεις και τα ρέπος των ναυτιλιακών εταιρειών με καταστατική έδρα στο εξωτερικό δεν περιλαμβάνονται πλέον στις καταθέσεις της εγχώριας οικονομίας αλλά αναταξινομήθηκαν στις λοιπές χώρες/ As of March 2019, deposits and repos of shipping companies which have their registered office abroad, are no longer included in the deposits of the domestic economy, as they were reclassified to Other Countries.

Πίνακας IV.9. ΚΑΤΑΘΕΣΕΙΣ ΚΑΙ ΣΥΜΦΩΝΙΕΣ ΕΠΑΝΑΓΟΡΑΣ ΤΩΝ ΜΗ ΝΧΙ ΣΤΑ ΛΟΙΠΑ ΝΧΙ ΣΤΗΝ ΕΛΛΑΔΑ (1)
(εκατ.Ευρώ και ετήσιες εκατοστιαίες μεταβολές)
Table IV.9. DEPOSITS AND REPOS OF NON-MFIs HELD WITH OMFIs IN GREECE (1)
(EUR millions and annual percentage changes)

Τέλος Περιόδου End of Period	Σύνολο (2) Total (2)			Κάτοικοι (3) Greek residents (3)			Λοιποί κάτοικοι ζώνης ευρώ (2) Other euro area residents (2)			Μη κάτοικοι ζώνης ευρώ (2) Non- euro area residents (2)		
	Υπόλοιπο Outstanding amounts	Ροή περιόδου Flow during period	Ετήσια εκατοστιαία μεταβολή Annual percentage change	Υπόλοιπο Outstanding amounts	Ροή περιόδου Flow during period	Ετήσια εκατοστιαία μεταβολή Annual percentage change	Υπόλοιπο Outstanding amounts	Ροή περιόδου Flow during period	Ετήσια εκατοστιαία μεταβολή Annual percentage change	Υπόλοιπο Outstanding amounts	Ροή περιόδου Flow during period	Ετήσια εκατοστιαία μεταβολή Annual percentage change
2018	159474	14947	10,4	152427	14371	10,4	1704	241	16,5	5342	335	6,7
2019	166856	7242	4,5	159062	7008	4,6	1837	93	5,5	5957	141	2,6
2020	181987	15758	9,4	173658	15052	9,5	2146	319	17,4	6184	387	6,5
2021	201352	17883	9,8	188152	13973	8,0	3819	1559	72,7	9381	2350	38,0
2022	212470	10014	5,0	196744	7888	4,2	4595	597	15,6	11131	1529	16,3
2022 I	199367	-2164	8,2	185463	-2759	6,8	4083	230	24,2	9822	365	37,6
II	204553	4505	6,9	190885	5053	6,0	3680	-447	13,1	9988	-102	27,3
III	210054	4234	7,0	194551	2770	5,8	4361	625	19,8	11142	838	27,3
IV	212470	3440	5,0	196744	2823	4,2	4595	189	15,6	11131	428	16,3
2023 I	210384	-2450	4,9	194694	-2487	4,4	4507	-112	6,3	11183	149	13,4
II	213846	3433	4,2	198113	3408	3,4	4335	-183	14,1	11398	208	16,2
2022 Φεβρ./Feb.	199876	385	9,7	186214	-8	8,1	4079	234	48,4	9582	159	36,8
Μάρτ./Mar.	199367	-589	8,2	185463	-788	6,8	4083	-7	24,2	9822	206	37,6
Απρ./Apr.	200856	953	6,7	187291	1525	5,6	3913	-193	11,6	9652	-379	32,3
Μάιος/May	202378	1696	7,3	188446	1263	6,1	3974	55	15,8	9957	379	32,5
Ιούν./Jun.	204553	1855	6,9	190885	2266	6,0	3680	-309	13,1	9988	-102	27,3
Ιούλ./Jul.	206429	1669	6,9	191886	892	5,8	4354	660	22,9	10189	117	24,3
Αύγ./Aug.	208005	1373	6,6	192579	616	5,2	4570	193	27,0	10855	564	29,1
Σεπτ./Sept.	210054	1192	7,0	194551	1263	5,8	4361	-228	19,8	11142	157	27,3
Οκτ./Oct.	208978	-894	6,0	193559	-872	5,1	4449	81	9,6	10970	-103	24,4
Νοέμ./Nov.	208389	-70	4,7	192539	-694	3,7	4773	288	13,4	11076	336	21,9
Δεκ./Dec.	212470	4404	5,0	196744	4389	4,2	4595	-180	15,6	11131	195	16,3
2023 Ιαν./Jan.	207787	-4514	3,7	192275	-4376	2,9	4458	-142	11,8	11055	3	16,2
Φεβρ./Feb.	207086	-928	3,1	191297	-1090	2,4	4533	60	6,8	11256	102	15,4
Μάρτ./Mar.	210384	2992	4,9	194694	2979	4,4	4507	-30	6,3	11183	43	13,4
Απρ./Apr.	210788	512	4,6	194715	41	3,6	4522	16	11,9	11551	454	22,2
Μάιος/May	211877	768	4,1	195636	787	3,3	4516	-19	9,8	11725	0	17,7
Ιούν./Jun.	213846	2153	4,2	198113	2579	3,4	4335	-180	14,1	11398	-246	16,2
Ιούλ./Jul.	212838	-850	3,0	197800	-213	2,8	3924	-415	-12,8	11114	-222	12,6

Πηγή Τράπεζα της Ελλάδος / Source: Bank of Greece.
(1) Οι μηνιαίες ροές υπολογίζονται με βάση τις μηνιαίες διαφορές των υπολοίπων διορθωμένες για αναταξινομήσεις, λοιπές αναπροσαρμογές αξίας, διακυμάνσεις συναλλαγματικών ισοτιμιών και άλλες μεταβολές που δεν οφείλονται σε συναλλαγές / Monthly flows are calculated from monthly differences in outstanding amounts adjusted for reclassifications, other revaluations, exchange rate variations and any other changes which do not arise from transactions.
(2) Δεν περιλαμβάνονται οι υποχρεώσεις από τιτλοποιήσεις / Excluding securitization liabilities.
(3) Από το Μάρτιο 2019, οι καταθέσεις και τα ρέπος των ναυτιλιακών εταιρειών με καταστατική έδρα στο εξωτερικό δεν περιλαμβάνονται πλέον στις καταθέσεις της εγχώριας οικονομίας αλλά αναταξινομήθηκαν στις λοιπές χώρες/ As of March 2019, deposits and repos of shipping companies which have their registered office abroad, are no longer included in the deposits of the domestic economy, as they were reclassified to Other Countries.

(%) Μεταβολή έναντι προηγούμενου έτους / Change over previous year

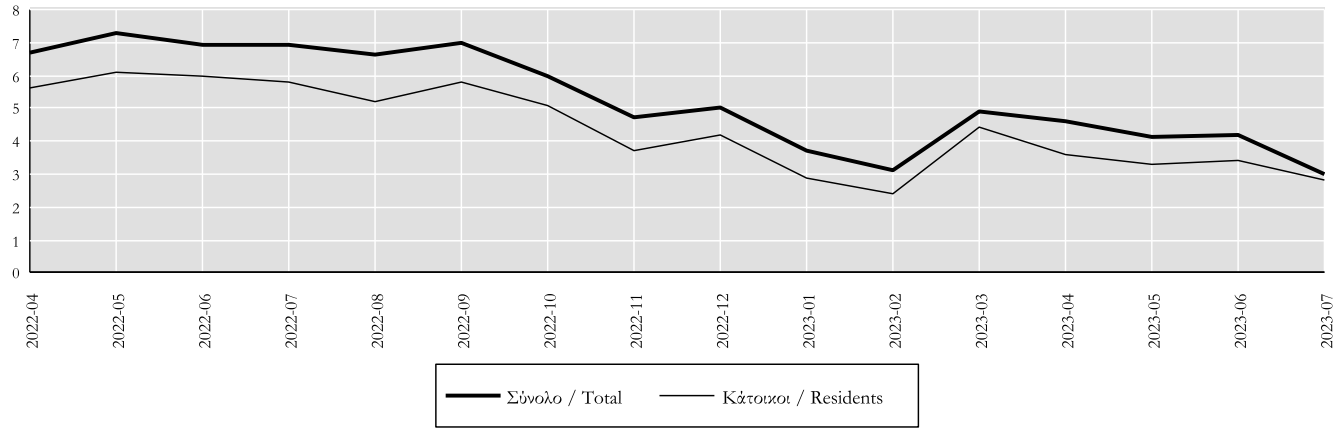

Πίνακας IV.10. ΚΑΤΑΘΕΣΕΙΣ ΚΑΙ ΣΥΜΦΩΝΙΕΣ ΕΠΑΝΑΓΟΡΑΣ ΤΩΝ ΕΓΧΩΡΙΩΝ ΜΗ ΝΧΙ ΣΤΑ ΛΟΙΠΑ ΝΧΙ ΣΤΗΝ ΕΛΛΑΔΑ (1), (2)
(εκατ.Ευρώ και ετήσιες εκατοστιαίες μεταβολές)
Table IV.10. DEPOSITS AND REPOS OF DOMESTIC NON-MFIs HELD WITH OMFIs IN GREECE (1), (2)
(EUR millions and annual percentage changes)

Τέλος Περιόδου End of Period	Επιχειρήσεις και νοικοκυριά / Enterprises and households			Γενική Κυβέρνηση/General Government		
	Υπόλοιπο Outstanding amounts	Ροή περιόδου Flow during period	Ετήσια εκατοστιαία μεταβολή Annual percentage change	Υπόλοιπο Outstanding amounts	Ροή περιόδου Flow during period	Ετήσια εκατοστιαία μεταβολή Annual percentage change
2018	134489	7909	6,3	17939	6462	56,3
2019	143123	9008	6,7	15939	-2000	-11,1
2020	163220	20568	14,4	10438	-5516	-34,6
2021	180003	16158	9,9	8149	-2185	-20,9
2022	188742	8047	4,5	8003	-159	-2,0
2022 I	176587	-3479	7,0	8876	720	3,4
II	182332	5377	6,9	8553	-323	-10,6
III	185510	2287	5,9	9041	484	3,3
IV	188742	3863	4,5	8003	-1039	-2,0
2023 I	185530	-3648	4,5	9164	1161	3,2
II	189327	3789	3,5	8786	-381	2,6
2022 Φεβρ./Feb.	177538	-258	8,7	8676	250	-1,5
Μάρτ./Mar.	176587	-987	7,0	8876	200	3,4
Απρ./Apr.	178235	1344	5,8	9057	181	3,0
Μάιος/May	179438	1311	6,3	9008	-48	2,2
Ιούν./Jun.	182332	2722	6,9	8553	-456	-10,6
Ιούλ./Jul.	182925	483	6,1	8961	408	1,3
Αύγ./Aug.	183091	89	5,2	9489	527	5,6
Σεπτ./Sept.	185510	1715	5,9	9041	-452	3,3
Οκτ./Oct.	184840	-550	5,6	8719	-322	-4,9
Νοέμ./Nov.	183923	-591	4,2	8617	-104	-4,3
Δεκ./Dec.	188742	5003	4,5	8003	-614	-2,0
2023 Ιαν./Jan.	184142	-4510	3,2	8133	134	-3,5
Φεβρ./Feb.	182798	-1456	2,6	8499	366	-2,1
Μάρτ./Mar.	185530	2318	4,5	9164	661	3,2
Απρ./Apr.	185494	-15	3,7	9221	57	1,7
Μάιος/May	186415	790	3,3	9221	-3	2,3
Ιούν./Jun.	189327	3014	3,5	8786	-435	2,6
Ιούλ./Jul.	189036	-191	3,1	8765	-22	-2,3

Πηγή Τράπεζα της Ελλάδος / Source: Bank of Greece.
(1) Βλ. υποσημείωση (1) στον πίνακα IV.9 / See footnote (1), table IV.9.
(2) Από το Μάρτιο 2019, οι καταθέσεις και τα ρέπος των ναυτιλιακών εταιρειών με καταστατική έδρα στο εξωτερικό δεν περιλαμβάνονται πλέον στις καταθέσεις της εγχώριας οικονομίας αλλά αναταξινομήθηκαν στις λοιπές χώρες/ As of March 2019, deposits and repos of shipping companies which have their registered office abroad, are no longer included in the deposits of the domestic economy, as they were reclassified to Other Countries.

(%) Μεταβολή έναντι προηγούμενου έτους / Change over previous year

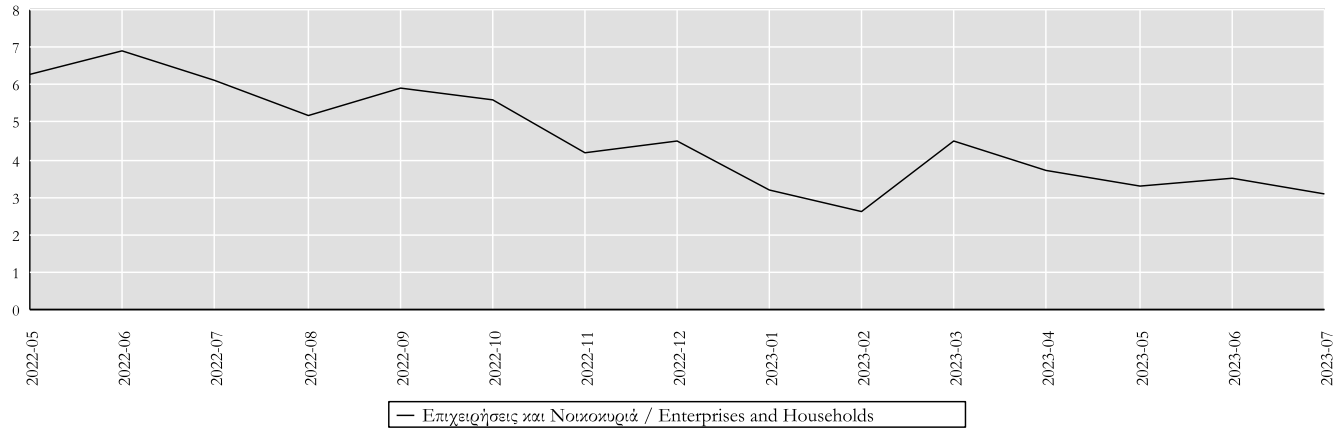

Πίνακας IV.11.1. ΑΝΑΛΥΣΗ ΚΑΤΑΘΕΣΕΩΝ/ΡΕΠΟΣ ΤΩΝ ΕΓΧΩΡΙΩΝ ΕΠΙΧΕΙΡΗΣΕΩΝ ΚΑΙ ΝΟΙΚΟΚΥΡΙΩΝ ΣΤΑ ΛΟΙΠΑ ΝΧΙ (1)
(εκατ.Ευρώ και ετήσιες εκατοστιαίες μεταβολές)
Table IV.11.1. DEPOSITS/REPOS BY DOMESTIC ENTERPRISES AND HOUSEHOLDS HELD WITH OMFIs (1)
(EUR millions and annual percentage changes)

Τέλος Περιόδου End of Period	ΣΥΝΟΛΟ (3) TOTAL (3)			ΜΙΑΣ ΗΜΕΡΑΣ (2) OVERNIGHT (2)			ΥΠΟ ΠΡΟΕΙΔΟΠΟΙΗΣΗ AT NOTICE			ΠΡΟΘΕΣΜΙΑΣ ΚΑΙ ΡΕΠΟΣ WITH AGREED MATURITY AND REPOS		
	Υπόλοιπο Outstanding amounts	Ροή περιόδου Flow during period	Ετήσια εκατοστιαία μεταβολή Annual percentage change	Υπόλοιπο Outstanding amounts	Ροή περιόδου Flow during period	Ετήσια εκατοστιαία μεταβολή Annual percentage change	Υπόλοιπο Outstanding amounts	Ροή περιόδου Flow during period	Ετήσια εκατοστιαία μεταβολή Annual percentage change	Υπόλοιπο Outstanding amounts	Ροή περιόδου Flow during period	Ετήσια εκατοστιαία μεταβολή Annual percentage change
2018	134489	7909	6,3	83037	5883	7,6	1758	-163	-8,7	49693	2189	4,6
2019	143123	9008	6,7	92261	9547	11,5	1800	13	0,7	49062	-553	-1,1
2020	163220	20568	14,4	116484	24216	26,2	1940	281	15,6	44796	-3930	-8,0
2021	180003	16158	9,9	144385	27671	23,8	2461	378	19,5	33157	-11891	-26,5
2022	188742	8047	4,5	152963	8885	6,2	2302	-352	-14,3	33477	-485	-1,5
2022 I	176587	-3479	7,0	142644	-1443	18,3	2649	47	15,8	31294	-2082	-26,2
II	182332	5377	6,9	149598	6725	15,7	2631	-94	4,0	30103	-1254	-22,6
III	185510	2287	5,9	152751	3129	12,5	2538	-153	-6,5	30221	-690	-18,4
IV	188742	3863	4,5	152963	473	6,2	2302	-152	-14,3	33477	3541	-1,5
2023 I	185530	-3648	4,5	143584	-9323	0,7	1969	-317	-27,0	39977	5993	24,3
II	189327	3789	3,5	142142	-1426	-4,8	1856	-115	-28,0	45329	5330	47,1
2022 Φεβρ./Feb.	177538	-258	8,7	142944	178	21,5	2624	-16	17,5	31970	-420	-26,8
Μάρτ./Mar.	176587	-987	7,0	142644	-309	18,3	2649	16	15,8	31294	-694	-26,2
Απρ./Apr.	178235	1344	5,8	144406	1661	15,4	2655	-56	11,5	31174	-261	-24,4
Μάιος/May	179438	1311	6,3	145937	1459	15,2	2607	-28	7,1	30894	-119	-22,4
Ιούν./Jun.	182332	2722	6,9	149598	3605	15,7	2631	-10	4,0	30103	-874	-22,6
Ιούλ./Jul.	182925	483	6,1	150110	482	13,8	2581	-71	-1,0	30234	72	-20,9
Αύγ./Aug.	183091	89	5,2	150639	577	12,1	2567	-33	-2,9	29884	-456	-19,8
Σεπτ./Sept.	185510	1715	5,9	152751	2070	12,5	2538	-49	-6,5	30221	-306	-18,4
Οκτ./Oct.	184840	-550	5,6	152552	-144	11,7	2480	-42	-9,6	29808	-363	-17,2
Νοέμ./Nov.	183923	-591	4,2	151007	-1405	8,2	2384	-53	-11,0	30532	868	-11,8
Δεκ./Dec.	188742	5003	4,5	152963	2023	6,2	2302	-56	-14,3	33477	3037	-1,5
2023 Ιαν./Jan.	184142	-4510	3,2	148573	-4357	4,1	2144	-144	-20,6	33425	-9	1,5
Φεβρ./Feb.	182798	-1456	2,6	144632	-3969	1,2	2078	-84	-23,3	36088	2596	10,9
Μάρτ./Mar.	185530	2318	4,5	143584	-998	0,7	1969	-89	-27,0	39977	3405	24,3
Απρ./Apr.	185494	-15	3,7	141801	-1764	-1,7	1935	-26	-25,9	41757	1775	30,9
Μάιος/May	186415	790	3,3	141137	-702	-3,1	1889	-70	-27,9	43389	1562	36,6
Ιούν./Jun.	189327	3014	3,5	142142	1040	-4,8	1856	-19	-28,0	45329	1993	47,1
Ιούλ./Jul.	189036	-191	3,1	141229	-874	-5,7	1789	-57	-28,0	46018	740	49,1

Πηγή Τράπεζα της Ελλάδος / Source: Bank of Greece.
(1) Βλ. υποσημείωση (1) στον πίνακα IV.9 / See footnote (1), table IV.9.
(2) Περιλαμβάνεται και το ηλεκτρονικό χρήμα/ Including e-money.
(3) Από το Μάρτιο 2019, οι καταθέσεις και τα ρέπος των ναυτιλιακών εταιρειών με καταστατική έδρα στο εξωτερικό δεν περιλαμβάνονται πλέον στις καταθέσεις της εγχώριας οικονομίας αλλά αναταξινομήθηκαν στις λοιπές χώρες/ As of March 2019, deposits and repos of shipping companies which have their registered office abroad, are no longer included in the deposits of the domestic economy, as they were reclassified to Other Countries.

(%) Μεταβολή έναντι προηγούμενου έτους / Change over previous year

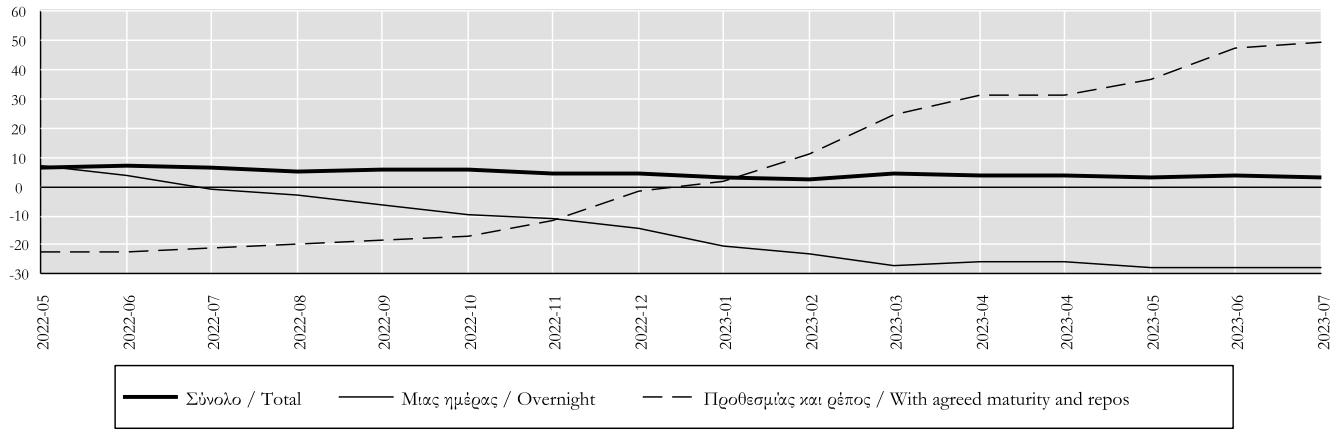

Πίνακας IV.11.2. ΑΝΑΛΥΣΗ ΚΑΤΑΘΕΣΕΩΝ/ΡΕΠΟΣ ΤΩΝ ΕΓΧΩΡΙΩΝ ΝΟΙΚΟΚΥΡΙΩΝ ΣΤΑ ΛΟΙΠΑ ΝΧΙ (1),(2)
(εκατ.Ευρώ και ετήσιες εκατοστιαίες μεταβολές)
Table IV.11.2. DEPOSITS/REPOS BY DOMESTIC HOUSEHOLDS HELD WITH OMFIs (1),(2)
(EUR millions and annual percentage changes)

Τέλος Περιόδου End of Period	ΣΥΝΟΛΟ TOTAL			ΜΙΑΣ ΗΜΕΡΑΣ (3) OVERNIGHT (3)			ΥΠΟ ΠΡΟΕΙΔΟΠΟΙΗΣΗ AT NOTICE			ΠΡΟΘΕΣΜΙΑΣ ΚΑΙ ΡΕΠΟΣ WITH AGREED MATURITY AND REPOS		
	Υπόλοιπο Outstanding amounts	Ροή περιόδου Flow during period	Ετήσια εκατοστιαία μεταβολή Annual percentage change	Υπόλοιπο Outstanding amounts	Ροή περιόδου Flow during period	Ετήσια εκατοστιαία μεταβολή Annual percentage change	Υπόλοιπο Outstanding amounts	Ροή περιόδου Flow during period	Ετήσια εκατοστιαία μεταβολή Annual percentage change	Υπόλοιπο Outstanding amounts	Ροή περιόδου Flow during period	Ετήσια εκατοστιαία μεταβολή Annual percentage change
2018	109968	5822	5,6	63799	3914	6,5	1758	-163	-8,7	44411	2071	4,9
2019	116679	6605	6,0	71425	7622	11,9	1800	13	0,7	43454	-1031	-2,3
2020	126290	10022	8,6	86838	15438	21,6	1940	281	15,6	37512	-5697	-13,1
2021	135147	8528	6,8	105426	18581	21,4	2461	378	19,5	27260	-10431	-27,8
2022	141315	5444	4,0	114933	9611	9,1	2302	-352	-14,3	24080	-3814	-14,0
2022 I	134866	-298	5,0	106839	1542	17,8	2649	47	15,8	25378	-1887	-28,4
II	136561	1372	4,1	109454	2522	14,3	2631	-94	4,0	24477	-1056	-25,7
III	138833	1444	4,1	112391	2885	12,3	2538	-153	-6,5	23904	-1288	-22,4
IV	141315	2926	4,0	114933	2661	9,1	2302	-152	-14,3	24080	417	-14,0
2023 I	140904	-883	3,6	108678	-6236	1,7	1969	-317	-27,0	30256	5671	14,8
II	142640	1744	3,8	106887	-1776	-2,3	1856	-115	-28,0	33897	3635	34,5
2022 Φεβρ./Feb.	134661	-44	5,5	106110	443	19,5	2624	-16	17,5	25927	-470	-29,2
Μάρτ./Mar.	134866	203	5,0	106839	719	17,8	2649	16	15,8	25378	-532	-28,4
Απρ./Apr.	136098	986	4,3	108252	1352	16,1	2655	-56	11,5	25191	-310	-27,9
Μάιος/May	135695	-336	4,0	108201	-44	14,9	2607	-28	7,1	24887	-264	-26,7
Ιούν./Jun.	136561	722	4,1	109454	1214	14,3	2631	-10	4,0	24477	-482	-25,7
Ιούλ./Jul.	137444	788	4,1	110633	1157	13,4	2581	-71	-1,0	24229	-298	-24,3
Αύγ./Aug.	137979	465	4,4	111292	650	13,0	2567	-33	-2,9	24120	-153	-22,7
Σεπτ./Sept.	138833	192	4,1	112391	1078	12,3	2538	-49	-6,5	23904	-837	-22,4
Οκτ./Oct.	138871	121	3,9	112805	438	11,3	2480	-42	-9,6	23587	-274	-21,1
Νοέμ./Nov.	138240	-409	3,7	112353	-394	10,2	2384	-53	-11,0	23503	39	-18,6
Δεκ./Dec.	141315	3213	4,0	114933	2617	9,1	2302	-56	-14,3	24080	653	-14,0
2023 Ιαν./Jan.	139829	-1419	3,3	112494	-2426	6,4	2144	-144	-20,6	25191	1151	-6,7
Φεβρ./Feb.	139723	-202	3,2	110533	-1983	4,1	2078	-84	-23,3	27113	1866	2,2
Μάρτ./Mar.	140904	738	3,6	108678	-1827	1,7	1969	-89	-27,0	30256	2653	14,8
Απρ./Apr.	141987	1129	3,7	108568	-98	0,4	1935	-26	-25,9	31483	1254	21,1
Μάιος/May	141784	-327	3,7	106980	-1608	-1,1	1889	-70	-27,9	32915	1352	27,8
Ιούν./Jun.	142640	941	3,8	106887	-70	-2,3	1856	-19	-28,0	33897	1030	34,5
Ιούλ./Jul.	142716	149	3,3	106320	-544	-3,8	1789	-57	-28,0	34608	750	39,1

Πηγή Τράπεζα της Ελλάδος / Source: Bank of Greece.
(1) Περιλαμβάνονται και τα ιδιωτικά μη κερδοσκοπικά ιδρύματα από τα οποία εξυπηρετούνται τα νοικοκυριά / Including non-profit institutions serving households.
(2) Βλ. υποσημείωση (1) στον πίνακα IV.9 / See footnote (1), table IV.9.
(3) Περιλαμβάνεται και το ηλεκτρονικό χρήμα/ Including e-money.

(%) Μεταβολή έναντι προηγούμενου έτους / Change over previous year

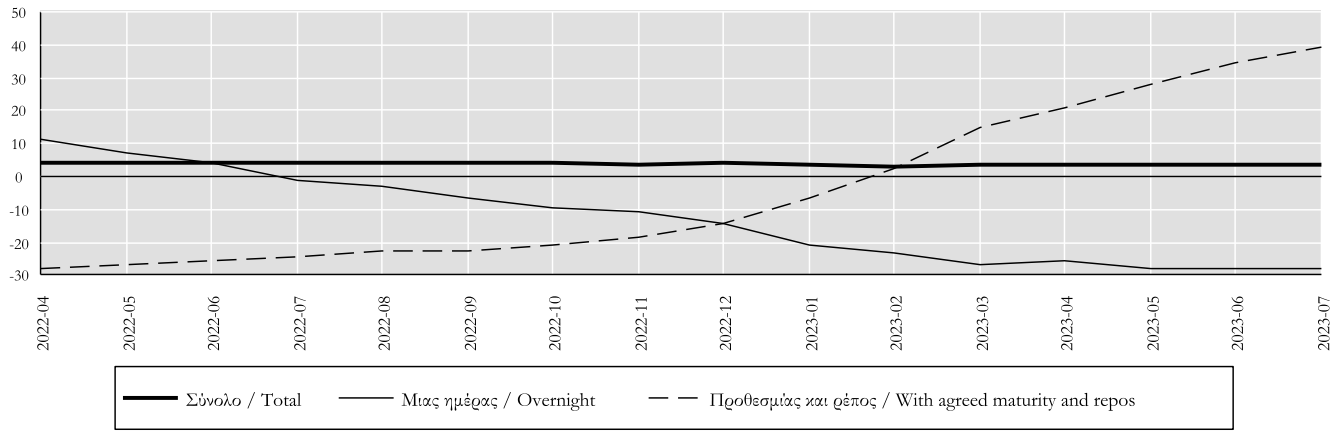

Πίνακας IV.11.3. ΑΝΑΛΥΣΗ ΚΑΤΑΘΕΣΕΩΝ/ΡΕΠΟΣ ΤΩΝ ΕΓΧΩΡΙΩΝ ΜΗ ΧΡΗΜΑΤΟΠΙΣΤΩΤΙΚΩΝ ΕΠΙΧΕΙΡΗΣΕΩΝ ΣΤΑ ΛΟΙΠΑ ΝΧΙ (1), (2)
(εκατ.Ευρώ και ετήσιες εκατοστιαίες μεταβολές)
Table IV.11.3. DEPOSITS/REPOS BY DOMESTIC NON FINANCIAL CORPORATIONS HELD WITH OMFIs (1),(2)
(EUR millions and annual percentage changes)

Τέλος Περιόδου End of Period	ΣΥΝΟΛΟ TOTAL			ΜΙΑΣ ΗΜΕΡΑΣ OVERNIGHT			ΠΡΟΘΕΣΜΙΑΣ ΚΑΙ ΡΕΠΟΣ WITH AGREED MATURITY AND REPOS		
	Υπόλοιπο Outstanding amounts	Ροή περιόδου Flow during period	Ετήσια εκατοστιαία μεταβολή Annual percentage change	Υπόλοιπο Outstanding amounts	Ροή περιόδου Flow during period	Ετήσια εκατοστιαία μεταβολή Annual percentage change	Υπόλοιπο Outstanding amounts	Ροή περιόδου Flow during period	Ετήσια εκατοστιαία μεταβολή Annual percentage change
2018	21708	1818	9,2	17752	1718	10,7	3955	100	2,6
2019	23242	2009	9,3	18840	1411	7,9	4401	599	15,1
2020	32350	9124	39,3	27140	8296	44,0	5210	827	18,8
2021	40338	7822	24,2	35759	8554	31,5	4578	-732	-14,1
2022	43774	3469	8,6	35359	-217	-0,6	8415	3686	80,5
2022 I	37192	-3196	14,4	32563	-3049	19,0	4628	-146	-11,1
II	40925	3657	17,6	36343	3611	19,9	4582	46	1,5
III	41961	1056	14,5	36876	640	15,4	5085	416	8,4
IV	43774	1952	8,6	35359	-1419	-0,6	8415	3371	80,5
2023 I	41085	-2641	10,8	32386	-2932	-0,3	8700	291	89,1
II	43130	2030	5,9	32891	507	-8,8	10239	1523	122,2
2022 Φεβρ./Feb.	37639	-332	22,3	32684	-363	28,9	4955	31	-9,7
Μάρτ./Mar.	37192	-475	14,4	32563	-114	19,0	4628	-361	-11,1
Απρ./Apr.	37048	-274	15,5	32166	-458	17,1	4882	184	4,8
Μάιος/May	38500	1488	14,7	33595	1347	15,2	4904	141	11,4
Ιούν./Jun.	40925	2442	17,6	36343	2721	19,9	4582	-279	1,5
Ιούλ./Jul.	40499	-436	14,4	35688	-657	17,3	4811	222	-4,0
Αύγ./Aug.	40023	-412	10,1	35437	-124	12,1	4586	-287	-4,2
Σεπτ./Sept.	41961	1903	14,5	36876	1422	15,4	5085	481	8,4
Οκτ./Oct.	41248	-678	14,4	36138	-709	15,5	5110	31	7,2
Νοέμ./Nov.	41195	9	8,2	35203	-893	4,7	5993	903	36,1
Δεκ./Dec.	43774	2620	8,6	35359	184	-0,6	8415	2436	80,5
2023 Ιαν./Jan.	40346	-3396	6,5	33146	-2189	0,5	7200	-1207	46,6
Φεβρ./Feb.	38936	-1425	3,6	31183	-1968	-4,4	7753	542	56,6
Μάρτ./Mar.	41085	2180	10,8	32386	1224	-0,3	8700	956	89,1
Απρ./Apr.	39959	-1154	8,5	30709	-1671	-4,1	9249	517	91,3
Μάιος/May	40714	752	6,3	31259	536	-6,3	9455	216	92,4
Ιούν./Jun.	43130	2432	5,9	32891	1643	-8,8	10239	789	122,2
Ιούλ./Jul.	42682	-424	5,9	32479	-399	-8,3	10203	-25	111,3

Πηγή Τράπεζα της Ελλάδος / Source: Bank of Greece.
(1) Βλ. υποσημείωση (1) στον πίνακα IV.9 / See footnote (1), table IV.9.
(2) Από το Μάρτιο 2019, οι καταθέσεις και τα ρέπος των ναυτιλιακών εταιρειών με καταστατική έδρα στο εξωτερικό δεν περιλαμβάνονται πλέον στις καταθέσεις της εγχώριας οικονομίας αλλά αναταξινομήθηκαν στις λοιπές χώρες/ As of March 2019, deposits and repos of shipping companies which have their registered office abroad, are no longer included in the deposits of the domestic economy, as they were reclassified to Other Countries.

(%) Μεταβολή έναντι προηγούμενου έτους / Change over previous year

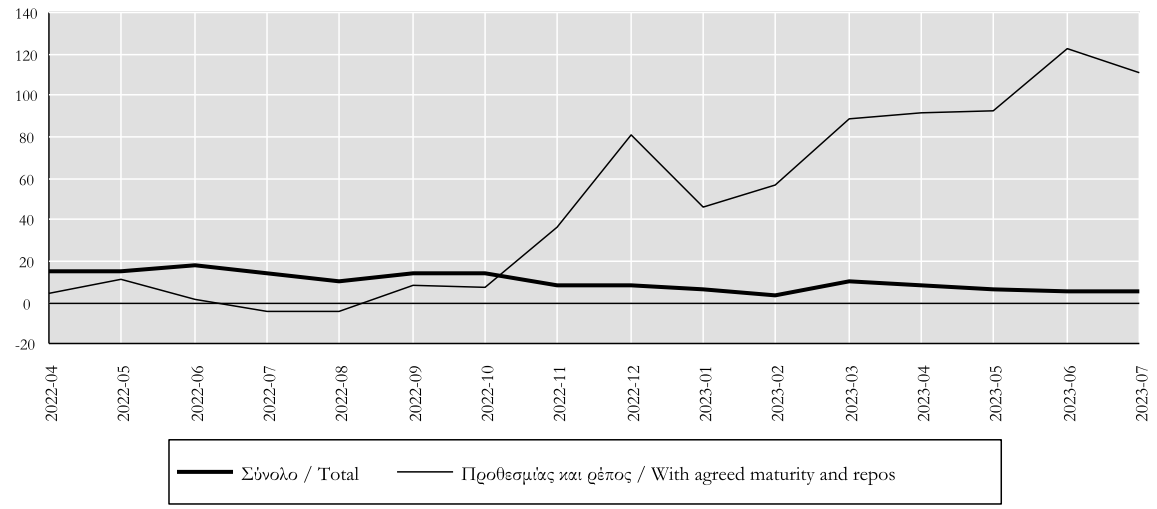

Πίνακας IV.11.4. ΑΝΑΛΥΣΗ ΚΑΤΑΘΕΣΕΩΝ/ΡΕΠΟΣ ΤΩΝ ΕΓΧΩΡΙΩΝ ΑΣΦΑΛΙΣΤΙΚΩΝ ΕΠΙΧΕΙΡΗΣΕΩΝ ΚΑΙ ΤΩΝ ΛΟΙΠΩΝ ΧΡΗΜΑΤΟΠΙΣΤΩΤΙΚΩΝ ΙΔΡΥΜΑΤΩΝ ΣΤΑ ΛΟΙΠΑ ΝΧΙ (1),(2)
(εκατ.Ευρώ και ετήσιες εκατοστιαίες μεταβολές)
Table IV.11.4. DEPOITS/REPOS BY DOMESTIC INSURANCE CORPORATIONS AND OTHER FINANCIAL INTERMEDIARIES HELD WITH OMFIs (1),(2)
(EUR millions and annual percentage changes)

Τέλος Περιόδου End of Period	ΣΥΝΟΛΟ TOTAL			ΜΙΑΣ ΗΜΕΡΑΣ OVERNIGHT			ΠΡΟΘΕΣΜΙΑΣ ΚΑΙ ΡΕΠΟΣ WITH AGREED MATURITY AND REPOS		
	Υπόλοιπο Outstanding amounts	Ροή περιόδου Flow during period	Ετήσια εκατοστιαία μεταβολή Annual percentage change	Υπόλοιπο Outstanding amounts	Ροή περιόδου Flow during period	Ετήσια εκατοστιαία μεταβολή Annual percentage change	Υπόλοιπο Outstanding amounts	Ροή περιόδου Flow during period	Ετήσια εκατοστιαία μεταβολή Annual percentage change
2018	2813	269	10,6	1486	251	20,4	1327	18	1,4
2019	3202	394	14,0	1996	514	34,6	1207	-121	-9,1
2020	4580	1422	44,4	2506	482	24,1	2074	940	77,9
2021	4518	-191	-4,2	3200	537	21,4	1319	-728	-35,1
2022	3653	-865	-19,2	2671	-509	-15,9	982	-357	-27,0
2022 I	4529	15	8,6	3242	64	29,3	1287	-48	-21,9
II	4846	348	6,2	3801	592	20,6	1045	-244	-25,8
III	4716	-214	-9,7	3484	-396	-6,1	1232	183	-18,2
IV	3653	-1015	-19,2	2671	-769	-15,9	982	-247	-27,0
2023 I	3541	-124	-22,2	2520	-155	-22,4	1021	31	-21,5
II	3557	16	-27,6	2364	-157	-38,8	1193	172	13,4
2022 Φεβρ./Feb.	5238	118	4,7	4150	98	18,6	1088	19	-26,8
Μάρτ./Mar.	4529	-715	8,6	3242	-915	29,3	1287	199	-21,9
Απρ./Apr.	5089	632	-14,3	3989	767	-10,3	1100	-135	-25,7
Μάιος/May	5243	159	11,0	4141	156	23,8	1103	3	-18,8
Ιούν./Jun.	4846	-443	6,2	3801	-330	20,6	1045	-112	-25,8
Ιούλ./Jul.	4983	131	-1,6	3789	-17	-3,2	1194	149	4,0
Αύγ./Aug.	5089	35	-7,8	3910	51	-8,7	1179	-16	-4,5
Σεπτ./Sept.	4716	-380	-9,7	3484	-430	-6,1	1232	50	-18,2
Οκτ./Oct.	4720	6	-11,5	3609	127	-9,5	1111	-120	-17,1
Νοέμ./Nov.	4487	-191	-14,5	3451	-118	-12,7	1036	-74	-19,9
Δεκ./Dec.	3653	-830	-19,2	2671	-778	-15,9	982	-53	-27,0
2023 Ιαν./Jan.	3966	305	-22,9	2933	258	-27,9	1034	47	-3,9
Φεβρ./Feb.	4139	171	-21,4	2917	-18	-30,0	1223	188	11,7
Μάρτ./Mar.	3541	-600	-22,2	2520	-395	-22,4	1021	-205	-21,5
Απρ./Apr.	3549	9	-32,0	2524	5	-37,3	1025	4	-12,6
Μάιος/May	3918	365	-27,1	2898	371	-30,8	1019	-6	-13,3
Ιούν./Jun.	3557	-359	-27,6	2364	-533	-38,8	1193	174	13,4
Ιούλ./Jul.	3637	83	-27,8	2430	69	-36,7	1208	14	0,4

Πηγή Τράπεζα της Ελλάδος / Source: Bank of Greece.
(1) Περιλαμβάνονται όλα τα χρηματοπιστωτικά ιδρύματα πλην των πιστωτικών ιδρυμάτων και των αμοιβαίων κεφαλαίων χρηματαγοράς (πχ. λοιπά αμοιβαία κεφάλαια, εταιρίες επενδύσεων χαρτοφυλακίου, χρηματοδοτικής μίσθωσης, χρηματιστηριακές εταιρίες). / Other Financial Intermediaries include all financial intermediaries other than credit institutions and money market funds (e.g. investment funds, leasing companies, securities firms).
(2) Βλ. υποσημείωση (1) στον πίνακα IV.9 / See footnote (1), table IV.9.

(%) Μεταβολή έναντι προηγούμενου έτους / Change over previous year

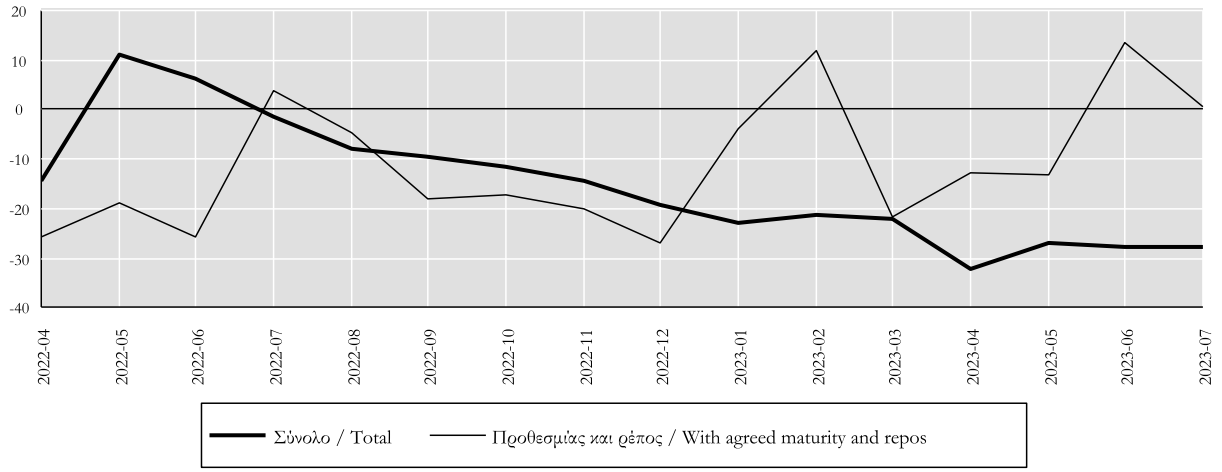

Πίνακας IV.12. ΑΝΑΛΥΣΗ ΚΑΤΑΘΕΣΕΩΝ/ΡΕΠΟΣ ΚΑΤΑ ΝΟΜΙΣΜΑ ΤΩΝ ΕΓΧΩΡΙΩΝ ΕΠΙΧΕΙΡΗΣΕΩΝ ΚΑΙ ΝΟΙΚΟΚΥΡΙΩΝ ΣΤΑ ΛΟΙΠΑ ΝΧΙ (1), (2)
(Υπόλοιπα σε εκατ. Ευρώ και ετήσιες εκατοστιαίες μεταβολές)
Table IV.12. DEPOSITS/REPOS BY CURRENCTY OF DOMESTIC ENTERPRISES AND HOUSEHOLDS HELD WITH OMFIs (1),(2)
(EUR millions and annual percentage changes)

Τέλος Περιόδου End of Period	ΣΥΝΟΛΟ (3) TOTAL (3)			ΚΑΤΑΘΕΣΕΙΣ ΚΑΙ ΡΕΠΟΣ ΣΕ ΕΥΡΩ (2) DEPOSITS AND REPOS IN EURO (2)			ΚΑΤΑΘΕΣΕΙΣ ΚΑΙ ΡΕΠΟΣ ΣΕ ΛΟΙΠΑ ΝΟΜΙΣΜΑΤΑ DEPOSITS AND REPOS IN OTHER CURRENCY		
	Υπόλοιπο Outstanding amounts	Ροή περιόδου Flow during period	Ετήσια εκατοστιαία μεταβολή Annual percentage change	Υπόλοιπο Outstanding amounts	Ροή περιόδου Flow during period	Ετήσια εκατοστιαία μεταβολή Annual percentage change	Υπόλοιπο Outstanding amounts	Ροή περιόδου Flow during period	Ετήσια εκατοστιαία μεταβολή Annual percentage change
2018	134489	7909	6,3	127865	7626	6,3	6624	283	4,6
2019	143123	9008	6,7	136392	8710	6,8	6730	297	4,5
2020	163220	20568	14,4	156421	20000	14,7	6799	568	8,4
2021	180003	16158	9,9	172807	16202	10,4	7196	-44	-0,6
2022	188742	8047	4,5	181659	8482	4,9	7083	-434	-6,0
2022 I	176587	-3479	7,0	169549	-3210	7,2	7038	-268	0,6
II	182332	5377	6,9	175031	5508	7,4	7301	-131	-4,6
III	185510	2287	5,9	177973	2421	6,3	7538	-134	-4,3
IV	188742	3863	4,5	181659	3763	4,9	7083	99	-6,0
2023 I	185530	-3648	4,5	178225	-3982	4,5	7306	335	2,4
II	189327	3789	3,5	182083	3900	3,5	7244	-111	2,6
2022 Φεβρ./Feb.	177538	-258	8,7	170577	-161	9,0	6961	-97	1,5
Μάρτ./Mar.	176587	-987	7,0	169549	-1020	7,2	7038	33	0,6
Απρ./Apr.	178235	1344	5,8	171017	1477	6,0	7217	-133	0,0
Μάιος/May	179438	1311	6,3	172303	1294	6,7	7135	17	-3,0
Ιούν./Jun.	182332	2722	6,9	175031	2737	7,4	7301	-15	-4,6
Ιούλ./Jul.	182925	483	6,1	175711	690	6,5	7214	-206	-4,6
Αύγ./Aug.	183091	89	5,2	175711	26	5,6	7380	62	-4,5
Σεπτ./Sept.	185510	1715	5,9	177973	1705	6,3	7538	10	-4,3
Οκτ./Oct.	184840	-550	5,6	177401	-557	6,0	7439	7	-5,2
Νοέμ./Nov.	183923	-591	4,2	176785	-566	4,6	7137	-24	-6,5
Δεκ./Dec.	188742	5003	4,5	181659	4886	4,9	7083	117	-6,0
2023 Ιαν./Jan.	184142	-4510	3,2	177042	-4616	3,5	7100	106	-1,8
Φεβρ./Feb.	182798	-1456	2,6	175628	-1406	2,7	7170	-50	-1,1
Μάρτ./Mar.	185530	2318	4,5	178225	2039	4,5	7306	279	2,4
Απρ./Apr.	185494	-15	3,7	178466	244	3,8	7028	-259	0,6
Μάιος/May	186415	790	3,3	179135	709	3,4	7280	82	1,5
Ιούν./Jun.	189327	3014	3,5	182083	2948	3,5	7244	66	2,6
Ιούλ./Jul.	189036	-191	3,1	181874	-193	3,0	7162	2	5,5

Πηγή Τράπεζα της Ελλάδος / Source: Bank of Greece.
(1) Βλ. υποσημείωση (1) στον πίνακα IV.9 / See footnote (1), table IV.9.
(2) Περιλαμβάνεται και το ηλεκτρονικό χρήμα/ Including e-money.
(3) Από το Μάρτιο 2019, οι καταθέσεις και τα ρέπος των ναυτιλιακών εταιρειών με καταστατική έδρα στο εξωτερικό δεν περιλαμβάνονται πλέον στις καταθέσεις της εγχώριας οικονομίας αλλά αναταξινομήθηκαν στις λοιπές χώρες/ As of March 2019, deposits and repos of shipping companies which have their registered office abroad, are no longer included in the deposits of the domestic economy, as they were reclassified to Other Countries.

(%) Μεταβολή έναντι προηγούμενου έτους / Change over previous year

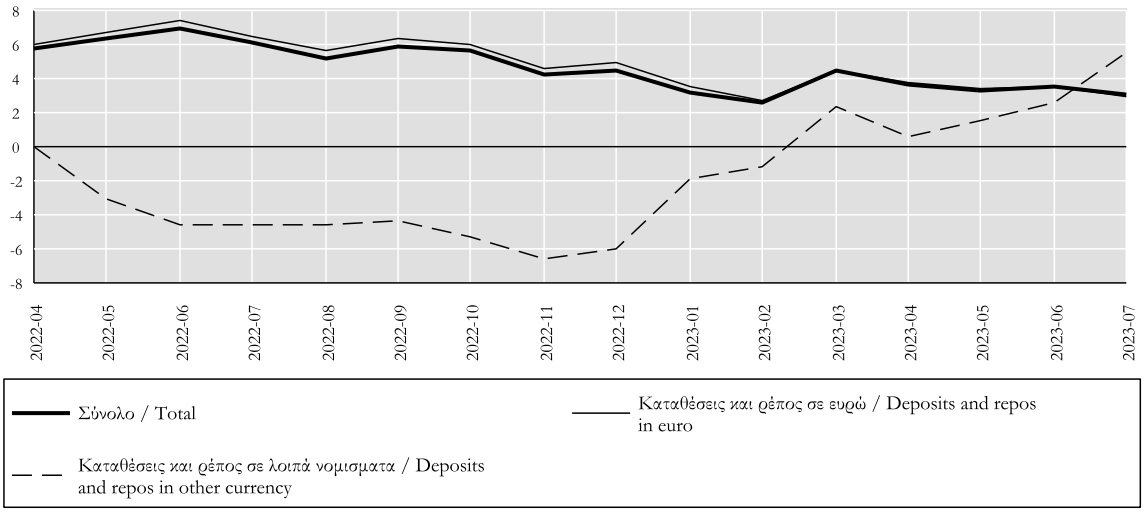

Πίνακας IV.13. ΓΕΩΓΡΑΦΙΚΗ ΚΑΤΑΝΟΜΗ ΤΩΝ ΚΑΤΑΘΕΣΕΩΝ ΚΑΙ ΡΕΠΟΣ ΤΩΝ ΕΓΧΩΡΙΩΝ ΕΠΙΧΕΙΡΗΣΕΩΝ ΚΑΙ ΝΟΙΚΟΚΥΡΙΩΝ ΣΤΑ ΛΟΙΠΑ ΝΧΙ (1)

(υπόλοιπα τέλους περιόδου σε εκατ. ευρώ και αριθμοί λογαριασμών)

Table IV.13. GEOGRAPHICAL BREAKDOWN OF DEPOSITS AND REPOS OF DOMESTIC ENTERPRISES AND HOUSEHOLDS TO OTHER MFIs (1)

(End-of-period amounts in EUR millions and number of accounts)

ΓΕΩΓΡΑΦΙΚΗ ΠΕΡΙΟΧΗ / GEOGRAPHICAL AREA	ΙΟΥΝΙΟΣ 2022/ JUNE 2022		ΔΕΚΕΜΒΡΙΟΣ 2022/ DECEMBER 2022		ΙΟΥΝΙΟΣ 2023/ JUNE 2023	
	ΥΠΟΛΟΙΠΑ/ OUTSTANDING AMOUNTS	ΑΡΙΘΜΟΣ ΛΟΓΑΡΙΑΣΜΩΝ/ NUMBER OF ACCOUNTS	ΥΠΟΛΟΙΠΑ/ OUTSTANDING AMOUNTS	ΑΡΙΘΜΟΣ ΛΟΓΑΡΙΑΣΜΩΝ/ NUMBER OF ACCOUNTS	ΥΠΟΛΟΙΠΑ/ OUTSTANDING AMOUNTS	ΑΡΙΘΜΟΣ ΛΟΓΑΡΙΑΣΜΩΝ/ NUMBER OF ACCOUNTS
1. ΠΕΡΙΦΕΡΕΙΑ ΑΤΤΙΚΗΣ/ REGION OF ATTICA	**99801,7**	**14796222,0**	**102658,5**	**14103520,0**	**102951,9**	**14197781,0**
Περιφερειακή ενότητα Αθηνών/ Regional Unit of Athens	82276,8	11303500,0	84445,1	10792296,0	84232,1	10865185,0
Περιφερειακή ενότητα Ανατ. Αττικής/ Regional Unit of Eastern Attica	7162,3	1178242,0	7484,2	1153258,0	7763,1	1165313,0
Περιφερειακή ενότητα Δυτ. Αττικής/ Regional Unit of Western Attica	2005,2	519364,0	2121,2	483410,0	2082,7	483867,0
Περιφερειακή ενότητα Πειραιώς/ Regional Unit of Piraeus	8357,4	1795116,0	8608,0	1674556,0	8874,0	1683416,0
2. ΠΕΡΙΦΕΡΕΙΑ ΣΤΕΡΕΑΣ ΕΛΛΑΔΟΣ/ REGION OF CENTRAL GREECE	**5253,8**	**1589340,0**	**5545,2**	**1499348,0**	**5529,1**	**1502502,0**
Βοιωτία/Viotia	1226,0	361070,0	1318,0	337437,0	1300,0	338589,0
Εύβοια/Evia	2100,9	628983,0	2195,5	601360,0	2214,4	602986,0
Ευρυτανία/Evritania	155,2	48007,0	157,4	46403,0	155,5	46460,0
Φθιώτιδα/Fthiotida	1462,0	465688,0	1560,4	432587,0	1543,3	432802,0
Φωκίδα/Fokida	309,8	85592,0	313,9	81561,0	315,9	81665,0
3. ΠΕΡΙΦΕΡΕΙΑ ΠΕΛΟΠΟΝΝΗΣΟΥ/ REGION OF PELOPONNESE	**6907,4**	**1706112,0**	**7088,3**	**1622999,0**	**7162,8**	**1625350,0**
Αργολίδα/Argolida	1204,6	289733,0	1213,4	277813,0	1258,8	278415,0
Αρκαδία/Arcadia	1196,0	246091,0	1207,7	235604,0	1206,3	235788,0
Κορινθία/Korinthia	1518,0	434936,0	1576,6	412736,0	1612,2	413093,0
Λακωνία/Lakonia	1127,6	273087,0	1145,6	261908,0	1163,8	262126,0
Μεσσηνία/Messinia	1861,3	462265,0	1945,1	434938,0	1921,6	435928,0
4. ΠΕΡΙΦΕΡΕΙΑ ΔΥΤ. ΕΛΛΑΔΟΣ/ REGION OF WESTERN GREECE	**6277,3**	**1979852,0**	**6449,7**	**1877050,0**	**6590,0**	**1883288,0**
Αιτωλοακαρνανία/Etolia and Akarnania	1629,7	560532,0	1745,3	559487,0	1740,4	559577,0
Αχαΐα/Achaia	3397,3	1004745,0	3442,6	931420,0	3544,4	937243,0
Ηλεία/Ilia	1250,2	414575,0	1261,7	386143,0	1305,3	386468,0
5. ΠΕΡΙΦΕΡΕΙΑ ΙΟΝΙΩΝ ΝΗΣΩΝ/ REGION OF IONIAN ISLANDS	**2862,0**	**757945,0**	**3164,0**	**730326,0**	**3119,2**	**734373,0**
Ζάκυνθος/Zakynthos	522,3	147902,0	593,6	141773,0	582,1	142193,0
Κέρκυρα/Kerkyra	1273,1	372248,0	1415,4	359009,0	1397,1	361006,0
Κεφαλληνία/Kefallinia	631,9	139551,0	686,9	134629,0	679,9	135701,0
Λευκάδα/Lefkada	434,8	98244,0	468,1	94915,0	460,2	95473,0
6. ΠΕΡΙΦΕΡΕΙΑ ΗΠΕΙΡΟΥ/ REGION OF EPIRUS	**4300,0**	**1035974,0**	**4385,2**	**988305,0**	**4444,8**	**993214,0**
Άρτα/Arta	686,6	193724,0	694,7	183799,0	702,2	183940,0
Θεσπρωτία/Thesprotia	631,9	138191,0	658,5	132319,0	669,7	132992,0
Ιωάννινα/Ioannina	2277,4	529784,0	2304,5	508083,0	2332,9	510918,0
Πρέβεζα/Preveza	704,2	174275,0	727,4	164104,0	740,0	165364,0

Πηγή Τράπεζα της Ελλάδος / Source: Bank of Greece.

(1) Τα στοιχεία είναι διαθέσιμα σε εξαμηνιαία βάση / Data are available on a half-yearly basis.

Πίνακας IV.13. ΓΕΩΓΡΑΦΙΚΗ ΚΑΤΑΝΟΜΗ ΤΩΝ ΚΑΤΑΘΕΣΕΩΝ ΚΑΙ ΡΕΠΟΣ ΤΩΝ ΕΓΧΩΡΙΩΝ ΕΠΙΧΕΙΡΗΣΕΩΝ ΚΑΙ ΝΟΙΚΟΚΥΡΙΩΝ ΣΤΑ ΛΟΙΠΑ ΝΧΙ (συνέχεια) (1)

(υπόλοιπα τέλους περιόδου σε εκατ. ευρώ και αριθμοί λογαριασμών)

Table IV.13. GEOGRAPHICAL BREAKDOWN OF DEPOSITS AND REPOS OF DOMESTIC ENTERPRISES AND HOUSEHOLDS TO OTHER MFIs (cont) (1)

(End-of-period amounts in EUR millions and number of accounts)

ΓΕΩΓΡΑΦΙΚΗ ΠΕΡΙΟΧΗ / GEOGRAPHICAL AREA	ΙΟΥΝΙΟΣ 2022/ JUNE 2022		ΔΕΚΕΜΒΡΙΟΣ 2022/ DECEMBER 2022		ΙΟΥΝΙΟΣ 2023/ JUNE 2023	
	ΥΠΟΛΟΙΠΑ/ OUTSTANDING AMOUNTS	ΑΡΙΘΜΟΣ ΛΟΓΑΡΙΑΣΜΩΝ/ NUMBER OF ACCOUNTS	ΥΠΟΛΟΙΠΑ/ OUTSTANDING AMOUNTS	ΑΡΙΘΜΟΣ ΛΟΓΑΡΙΑΣΜΩΝ/ NUMBER OF ACCOUNTS	ΥΠΟΛΟΙΠΑ/ OUTSTANDING AMOUNTS	ΑΡΙΘΜΟΣ ΛΟΓΑΡΙΑΣΜΩΝ/ NUMBER OF ACCOUNTS
7. ΠΕΡΙΦΕΡΕΙΑ ΘΕΣΣΑΛΙΑΣ/ REGION OF THESSALY	**7916,6**	**2058290,0**	**8182,6**	**1967119,0**	**8209,7**	**1967852,0**
Καρδίτσα/Karditsa	1044,8	297645,0	1088,0	283030,0	1098,0	278328,0
Λάρισα/Larissa	3396,2	796085,0	3489,2	764792,0	3493,7	767987,0
Μαγνησία/Magnissia	2158,6	603401,0	2248,2	574299,0	2247,8	576341,0
Τρίκαλα/Trikala	1316,9	361159,0	1357,2	344998,0	1370,3	345196,0
8. ΠΕΡΙΦΕΡΕΙΑ ΔΥΤ. ΜΑΚΕΔΟΝΙΑ/ REGION OF WESTERN MACEDONIA	**3078,8**	**799653,0**	**3151,1**	**761928,0**	**3136,4**	**763412,0**
Γρεβενά/Grevena	332,7	84585,0	343,7	79213,0	338,6	79041,0
Καστοριά/Kastoria	564,3	150742,0	583,5	145745,0	573,7	145889,0
Κοζάνη/Kozani	1766,4	446064,0	1790,4	421528,0	1786,1	422872,0
Φλώρινα/Florina	415,4	118262,0	433,6	115442,0	438,0	115610,0
9. ΠΕΡΙΦΕΡΕΙΑ ΚΕΝΤΡ. ΜΑΚΕΔΟΝΙΑ/ REGION OF CENTRAL MACEDONIA	**23444,0**	**5626751,0**	**24074,3**	**5392011,0**	**24241,6**	**5371384,0**
Ημαθία/Imathia	1267,0	393672,0	1340,0	376040,0	1326,0	375888,0
Θεσσαλονίκη/Thessaloniki	16425,1	3540508,0	16714,5	3394702,0	16940,1	3406171,0
Κιλκίς/Kilkis	594,4	189237,0	610,4	179856,0	600,7	179377,0
Πέλλα/Pella	1244,0	390604,0	1275,9	371927,0	1282,3	371849,0
Πιερία/Pieria	1066,7	346444,0	1096,5	331412,0	1101,0	330867,0
Σέρρες/Serres	1781,4	476823,0	1859,1	458077,0	1824,9	425735,0
Χαλκιδική/Chalkidiki	1065,3	289463,0	1177,9	279997,0	1166,6	281497,0
10. ΠΕΡΙΦΕΡΕΙΑ ΑΝ.ΜΑΚΕΔΟΝΙΑΣ-ΘΡΑΚΗΣ/ REGION OF E. MACEDONIA-THRACE	**5918,6**	**1663722,0**	**6253,9**	**1614140,0**	**6195,5**	**1617968,0**
Δράμα/Drama	1061,9	280010,0	1117,0	274667,0	1131,5	276112,0
Έβρος/Evros	1528,4	400695,0	1647,3	389909,0	1615,7	392788,0
Καβάλα/Kavala	1584,8	435495,0	1646,8	416261,0	1630,9	415688,0
Ξάνθη/Xanthi	896,9	286257,0	937,3	276100,0	928,1	276105,0
Ροδόπη/Rodopi	846,6	261265,0	905,5	257203,0	889,4	257275,0
11. ΠΕΡΙΦΕΡΕΙΑ ΒΟΡΕΙΟΥ ΑΙΓΑΙΟΥ REGION OF NORTH AEGEAN	**2638,0**	**634131,0**	**2695,7**	**608027,0**	**2691,7**	**610912,0**
Λέσβος/Lesvos	1265,5	311237,0	1301,3	298066,0	1298,4	299275,0
Σάμος/Samos	449,3	138585,0	474,4	133339,0	462,0	133789,0
Χίος/Chios	923,2	184309,0	920,0	176622,0	931,3	177848,0
12. ΠΕΡΙΦΕΡΕΙΑ ΝΟΤΙΟΥ ΑΙΓΑΙΟΥ REGION OF SOUTH AEGEAN	**5635,2**	**1262229,0**	**6197,5**	**1223156,0**	**6094,6**	**1230929,0**
Δωδεκάνησος/Dodekanissos	2682,3	789437,0	2968,3	759935,0	2893,3	761312,0
Κυκλάδες/Kyclades	2952,9	472792,0	3229,2	463221,0	3201,3	469617,0
13. ΠΕΡΙΦΕΡΕΙΑ ΚΡΗΤΗΣ REGION OF CRETE	**8298,5**	**2218943,0**	**8895,7**	**2148851,0**	**8959,3**	**2159262,0**
Ηράκλειο/Heraklio	4147,6	1106929,0	4470,7	1074941,0	4550,7	1080258,0
Λασίθι/Lassithi	1044,7	270709,0	1093,7	263538,0	1125,8	264388,0
Ρέθυμνο/Rethymno	1022,1	287894,0	1131,3	276148,0	1086,9	277609,0
Χανιά/Chania	2084,1	553411,0	2199,9	534224,0	2195,9	537007,0
ΓΕΝΙΚΟ ΣΥΝΟΛΟ	**182331,9**	**36129164,0**	**188741,6**	**34536780,0**	**189326,8**	**34658227,0**

Πηγή Τράπεζα της Ελλάδος / Source: Bank of Greece.

(1) Τα στοιχεία είναι διαθέσιμα σε εξαμηνιαία βάση / Data are available on a half-yearly basis.

Πίνακας IV.14. ΣΥΝΟΛΙΚΗ ΠΙΣΤΩΤΙΚΗ ΕΠΕΚΤΑΣΗ ΠΡΟΣ ΤΑ ΕΓΧΩΡΙΑ ΜΗ ΝΧΙ ΑΠΟ ΤΑ ΕΓΧΩΡΙΑ ΝΧΙ
(εκατ. Ευρώ και ετήσιες εκατοστιαίες μεταβολές)
Table IV.14. TOTAL CREDIT EXPANSION TO DOMESTIC NON-MFIs BY DOMESTIC MFIs
(EUR millions and annual percentage changes)

Τέλος Περιόδου End of Period	Συνολική Χρηματοδότηση Total credit			Χρηματοδότηση της Γενικής Κυβέρνησης (1) Credit to General Government (1)			Χρηματοδότηση του ιδιωτικού τομέα (2) Credit to private sector (2)		
	Σωρ. μεταβολή περιόδου Cumul. change during period	Ροή περιόδου Flow during period	Ετήσια εκατοστιαία μεταβολή Annual percentage change	Σωρ. μεταβολή περιόδου Cumul. change during period	Ροή περιόδου Flow during period	Ετήσια εκατοστιαία μεταβολή Annual percentage change	Σωρ. μεταβολή περιόδου Cumul. change during period	Ροή περιόδου Flow during period	Ετήσια εκατοστιαία μεταβολή Annual percentage change
2018	-2680	-2680	-1,2	-628	-628	-2,0	-2052	-2052	-1,1
2019	-2640	-2640	-1,3	-1646	-1646	-5,5	-994	-994	-0,6
2020	25586	25586	13,9	20195	20195	66,3	5392	5392	3,5
2021	19939	19939	10,2	17967	17967	33,4	1973	1973	1,4
2022	16424	16424	9,1	9561	9561	13,5	6863	6863	6,3
2022 I	4724	4724	9,2	4310	4310	27,3	414	414	1,6
II	10112	5388	7,7	6457	2146	14,0	3655	3241	4,4
III	12385	2273	7,2	7543	1086	9,1	4842	1186	6,0
IV	16424	4040	9,1	9561	2018	13,5	6863	2022	6,3
2023 I	-2201	-2201	5,2	-1423	-1423	5,3	-779	-779	5,2
II	-1232	970	2,7	-1187	235	2,7	-44	735	2,8
2022 Φεβρ./Feb.	2616	945	10,4	2948	-26	33,2	-333	971	1,4
Μάρτ./Mar.	4724	2108	9,2	4310	1362	27,3	414	746	1,6
Απρ./Apr.	5570	846	7,6	4550	239	17,4	1021	607	2,8
Μάιος/May	7694	2124	7,4	6097	1547	15,4	1598	577	3,3
Ιούν./Jun.	10112	2417	7,7	6457	360	14,0	3655	2058	4,4
Ιούλ./Jul.	12944	2832	9,1	8835	2378	15,3	4109	454	5,5
Αύγ./Aug.	11315	-1629	7,6	7226	-1609	10,9	4089	-20	5,8
Σεπτ./Sept.	12385	1069	7,2	7543	317	9,1	4842	752	6,0
Οκτ./Oct.	11745	-639	6,2	7802	259	7,6	3943	-898	5,3
Νοέμ./Nov.	12933	1188	5,9	8908	1107	7,4	4025	82	5,0
Δεκ./Dec.	16424	3491	9,1	9561	652	13,5	6863	2838	6,3
2023 Ιαν./Jan.	-3284	-3284	6,3	-1263	-1263	7,3	-2021	-2021	5,7
Φεβρ./Feb.	-3864	-580	5,5	-1870	-607	6,6	-1994	27	4,8
Μάρτ./Mar.	-2201	1663	5,2	-1423	447	5,3	-779	1216	5,2
Απρ./Apr.	-2224	-22	4,7	-656	767	6,0	-1568	-789	3,9
Μάιος/May	-1818	405	3,8	24	680	4,8	-1843	-275	3,1
Ιούν./Jun.	-1232	587	2,7	-1187	-1212	2,7	-44	1799	2,8
Ιούλ./Jul.	-2343	-1112	0,6	-905	283	-0,2	-1439	-1395	1,2

Πηγή Τράπεζα της Ελλάδος / Source: Bank of Greece.
(1) Περιλαμβάνονται τα δάνεια και οι τοποθετήσεις σε χρεόγραφα του Ελλ. Δημοσίου / Including loans and holdings of securities issued by the Greek State.
(2) Περιλαμβάνονται τα δάνεια και οι τοποθετήσεις των ΝΧΙ σε εταιρικά ομόλογα / Including loans and MFI holdings of corporate bonds.

(%) Μεταβολή έναντι προηγούμενου έτους / Change over previous year

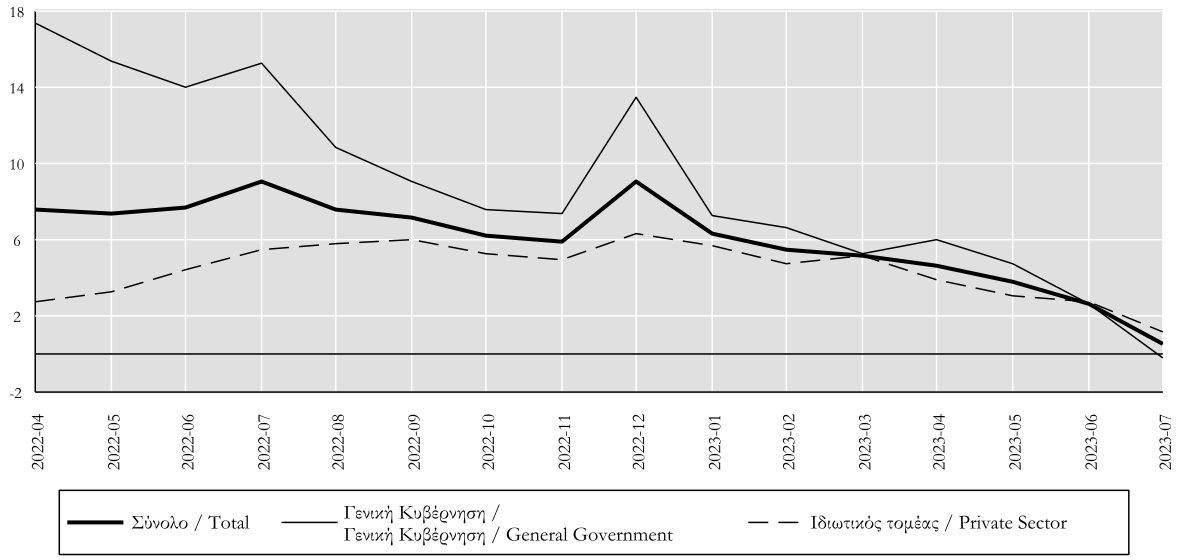

Πίνακας IV.15. ΧΡΗΜΑΤΟΔΟΤΗΣΗ ΤΟΥ ΕΓΧΩΡΙΟΥ ΙΔΙΩΤΙΚΟΥ ΤΟΜΕΑ ΑΠΟ ΤΑ ΕΓΧΩΡΙΑ ΝΧΙ (1),(2)
(εκατ. Ευρώ και ετήσιες εκατοστιαίες μεταβολές)
Table IV.15. CREDIT TO DOMESTIC PRIVATE SECTOR BY DOMESTIC MFIs (1),(2)
(EUR millions and annual percentage changes)

Τέλος Περιόδου / End of Period	Σύνολο / Total			Μη Χρηματοπιστωτικές Επιχειρήσεις (3) / Non-financial corporations (3)			Ασφαλιστικές επιχειρήσεις και λοιπά χρημα/τικά Ιδρύματα/ Insurance corporations and other financial intermediaries			Ελεύθεροι επαγγελματίες, αγρότες, ατομικές επιχειρήσεις/Sole proprietors			Ιδιώτες και ιδιωτικά μη κερδοσκοπικά ιδρύματα / Individuals and private non-profit institutions		
	Υπόλοιπο Outstanding amounts	Ροή περιόδου Flow during period	Ετήσια εκατοστιαία μεταβολή Annual percentage change	Υπόλοιπο Outstanding amounts	Ροή περιόδου Flow during period	Ετήσια εκατοστιαία μεταβολή Annual percentage change	Υπόλοιπο Outstanding amounts	Ροή περιόδου Flow during period	Ετήσια εκατοστιαία μεταβολή Annual percentage change	Υπόλοιπο Outstanding amounts	Ροή περιόδου Flow during period	Ετήσια εκατοστιαία μεταβολή Annual percentage change	Υπόλοιπο Outstanding amounts	Ροή περιόδου Flow during period	Ετήσια εκατοστιαία μεταβολή Annual percentage change
2018	170291	-2052	-1,1	76379	205	0,2	6328	-206	-3,0	11280	-240	-1,9	76304	-1810	-2,2
2019	154188	-994	-0,6	67348	1318	1,7	6537	131	2,1	10532	-218	-1,9	69771	-2224	-2,9
2020	141812	5392	3,5	66594	6712	10,0	6468	222	3,4	7818	188	1,8	60932	-1730	-2,5
2021	109620	1973	1,4	57971	2477	3,7	6571	786	12,1	4848	155	2,0	40231	-1445	-2,4
2022	115496	6863	6,3	64001	6835	11,8	7951	1081	16,4	4772	-44	-0,9	38772	-1008	-2,5
2022 I	109617	414	1,6	58249	428	3,3	6994	434	19,3	4799	-38	0,7	39575	-410	-2,1
II	112847	3241	4,4	61427	3302	9,7	7002	-39	12,1	4949	78	0,7	39469	-100	-2,1
III	114073	1186	6,0	62806	1375	12,3	7096	88	14,8	4900	-19	0,8	39271	-258	-2,2
IV	115496	2022	6,3	64001	1730	11,8	7951	597	16,4	4772	-65	-0,9	38772	-240	-2,5
2023 I	114160	-779	5,2	63538	-174	10,7	7746	-169	6,8	4650	-61	-1,4	38226	-376	-2,5
II	113887	735	2,8	63556	624	5,8	7966	257	11,1	4599	28	-2,4	37766	-174	-2,7
2022 Φεβρ./Feb.	109234	971	1,4	57663	365	2,9	6817	667	21,1	4780	8	0,9	39974	-69	-2,3
Μάρτ./Mar.	109617	746	1,6	58249	699	3,3	6994	124	19,3	4799	20	0,7	39575	-97	-2,1
Απρ./Apr.	110181	607	2,8	58902	683	6,1	7040	16	15,2	4756	-26	0,3	39484	-67	-2,2
Μάιος/May	110751	577	3,3	59571	764	7,2	6890	-175	12,3	4875	23	0,8	39414	-35	-2,1
Ιούν./Jun.	112847	2058	4,4	61427	1855	9,7	7002	119	12,1	4949	82	0,7	39469	2	-2,1
Ιούλ./Jul.	113338	454	5,5	61899	470	10,9	7141	137	19,4	4892	-54	0,7	39407	-99	-2,1
Αύγ./Aug.	113296	-20	5,8	62066	160	11,5	7115	-27	19,4	4865	-21	0,3	39250	-132	-2,1
Σεπτ./Sept.	114073	752	6,0	62806	745	12,3	7096	-22	14,8	4900	57	0,8	39271	-27	-2,2
Οκτ./Oct.	113023	-898	5,3	62174	-606	10,8	7035	-60	16,4	4810	-80	0,7	39004	-153	-2,3
Νοέμ./Nov.	112438	82	5,0	61691	34	10,0	7048	10	14,3	4757	-7	0,4	38942	45	-2,1
Δεκ./Dec.	115496	2838	6,3	64001	2301	11,8	7951	647	16,4	4772	22	-0,9	38772	-132	-2,5
2023 Ιαν./Jan.	113397	-2021	5,7	62576	-1405	10,6	7634	-323	17,8	4677	-89	-1,4	38511	-203	-2,4
Φεβρ./Feb.	113354	27	4,8	62417	-90	9,7	7906	240	10,1	4624	-21	-2,0	38407	-103	-2,5
Μάρτ./Mar.	114160	1216	5,2	63538	1321	10,7	7746	-85	6,8	4650	49	-1,4	38226	-69	-2,5
Απρ./Apr.	113368	-789	3,9	63153	-441	8,7	7605	-141	4,6	4540	-51	-1,9	38071	-156	-2,7
Μάιος/May	112484	-275	3,1	62245	-335	6,7	7738	164	9,6	4512	-24	-2,8	37988	-80	-2,8
Ιούν./Jun.	113887	1799	2,8	63556	1399	5,8	7966	234	11,1	4599	103	-2,4	37766	63	-2,7
Ιούλ./Jul.	112486	-1395	1,2	62309	-1205	3,0	7941	-28	8,5	4544	-78	-2,9	37691	-84	-2,6

Πηγή Τράπεζα της Ελλάδος / Source: Bank of Greece.
(1) Περιλαμβάνονται τα δάνεια και οι τοποθετήσεις των ΝΧΙ σε εταιρικά ομόλογα / Including loans and MFI holdings of corporate bonds.
(2) Οι μηνιαίες ροές και οι ρυθμοί μεταβολής υπολογίζονται αφού ληφθούν υπόψη οι αναταξινομήσεις δανείων, οι διαγραφές και μεταβιβάσεις δανείων καθώς και οι διακυμάνσεις συναλλαγματικών ισοτιμιών / Monthly flows and rates of change are calculated taking into account reclassifications, loan write-offs and transfers, as well as exchange rate variations.
(3) Από το Μάρτιο 2019, τα δάνεια προς τις ναυτιλιακές εταιρείες με καταστατική έδρα στο εξωτερικό δεν περιλαμβάνονται πλέον στη χρηματοδότηση της εγχώριας οικονομίας, αλλά αναταξινομήθηκαν στις λοιπές χώρες/ As of March 2019, loans to shipping companies which have their registered office abroad, are no longer included in credit to the domestic economy, as they were reclassified to Other Countries.

(%) Μεταβολή έναντι προηγούμενου έτους / Change over previous year

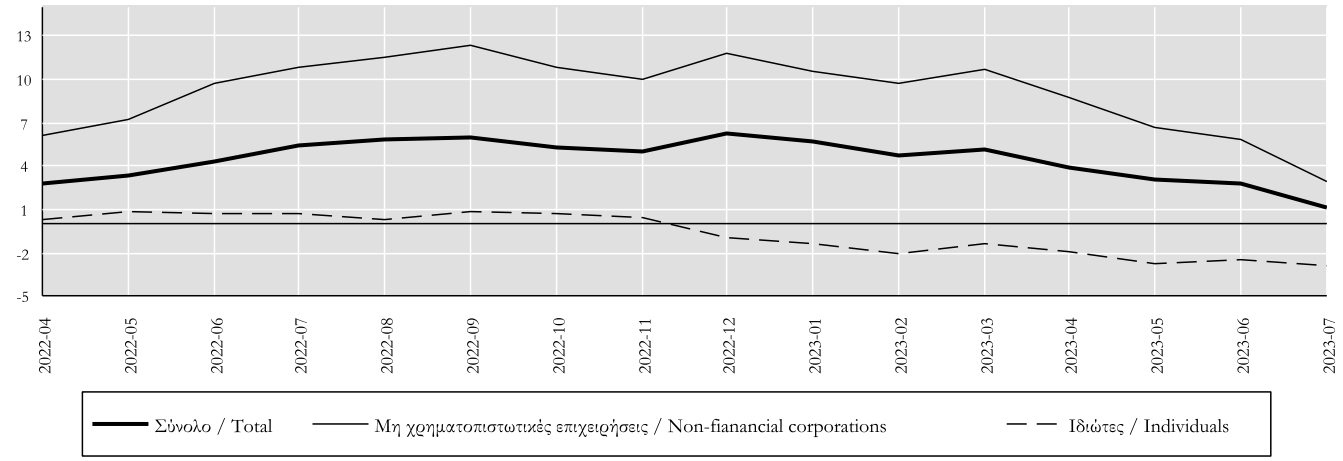

Πίνακας IV.16. ΧΡΗΜΑΤΟΔΟΤΗΣΗ ΤΩΝ ΕΓΧΩΡΙΩΝ ΙΔΙΩΤΩΝ ΚΑΙ ΙΔΙΩΤΙΚΩΝ ΜΗ ΚΕΡΔΟΣΚΟΠΙΚΩΝ ΙΔΡΥΜΑΤΩΝ ΚΑΤΑ ΚΑΤΗΓΟΡΙΑ ΑΠΟ ΤΑ ΕΓΧΩΡΙΑ ΝΧΙ (1)
(εκατ. Ευρώ και ετήσιες εκατοστιαίες μεταβολές)
Table IV.16. DOMESTIC MFI CREDIT TO THE DOMESTIC INDIVIDUALS AND PRIVATE NON-PROFIT INSTITUTIONS BY LOAN TYPE (1)
(EUR millions and annual percentage changes)

Τέλος Περιόδου End of Period	Σύνολο Total			Στεγαστικά δάνεια Housing loans			Καταναλωτική Πίστη Consumer credit			Λοιπά δάνεια Other loans		
	Υπόλοιπο Outstanding amounts	Ροή περιόδου Flow during period	Ετήσια εκατοστιαία μεταβολή Annual percentage change	Υπόλοιπο Outstanding amounts	Ροή περιόδου Flow during period	Ετήσια εκατοστιαία μεταβολή Annual percentage change	Υπόλοιπο Outstanding amounts	Ροή περιόδου Flow during period	Ετήσια εκατοστιαία μεταβολή Annual percentage change	Υπόλοιπο Outstanding amounts	Ροή περιόδου Flow during period	Ετήσια εκατοστιαία μεταβολή Annual percentage change
2018	76304	-1810	-2,2	56766	-1674	-2,8	18507	-179	-0,8	1030	43	3,4
2019	69771	-2224	-2,9	52707	-1902	-3,4	16156	-291	-1,6	908	-30	-3,0
2020	60932	-1730	-2,5	46133	-1433	-2,7	14204	-351	-2,2	595	54	6,0
2021	40231	-1445	-2,4	30891	-1376	-3,0	9012	-52	-0,4	328	-17	-2,8
2022	38772	-1008	-2,5	29753	-1113	-3,6	8687	112	1,2	332	-8	-2,3
2022 I	39575	-410	-2,1	30516	-354	-2,8	8706	-67	0,3	354	11	0,7
II	39469	-100	-2,1	30314	-250	-3,0	8808	151	0,7	347	0	2,4
III	39271	-258	-2,2	30117	-286	-3,1	8810	33	0,8	343	-5	3,5
IV	38772	-240	-2,5	29753	-223	-3,6	8687	-4	1,2	332	-13	-2,3
2023 I	38226	-376	-2,5	29311	-367	-3,7	8585	1	2,1	330	-10	-8,0
II	37766	-174	-2,7	28899	-279	-3,8	8553	106	1,5	315	-1	-8,2
2022 Φεβρ./Feb.	39974	-69	-2,3	30623	-87	-3,0	9001	17	-0,1	351	1	-0,3
Μάρτ./Mar.	39575	-97	-2,1	30516	-95	-2,8	8706	-5	0,3	354	3	0,7
Απρ./Apr.	39484	-67	-2,2	30426	-89	-3,0	8711	22	0,6	347	1	1,6
Μάιος/May	39414	-35	-2,1	30307	-100	-3,0	8759	65	0,9	348	0	3,4
Ιούν./Jun.	39469	2	-2,1	30314	-61	-3,0	8808	64	0,7	347	-1	2,4
Ιούλ./Jul.	39407	-99	-2,1	30246	-115	-3,1	8816	19	1,1	345	-3	3,6
Αύγ./Aug.	39250	-132	-2,1	30105	-122	-3,1	8804	-5	1,2	341	-4	3,3
Σεπτ./Sept.	39271	-27	-2,2	30117	-48	-3,1	8810	20	0,8	343	1	3,5
Οκτ./Oct.	39004	-153	-2,3	29915	-96	-3,1	8748	-54	0,5	341	-3	2,6
Νοέμ./Nov.	38942	45	-2,1	29815	-86	-3,0	8792	137	1,4	335	-7	-1,1
Δεκ./Dec.	38772	-132	-2,5	29753	-42	-3,6	8687	-87	1,2	332	-3	-2,3
2023 Ιαν./Jan.	38511	-203	-2,4	29531	-164	-3,6	8645	-34	1,7	335	-5	-5,7
Φεβρ./Feb.	38407	-103	-2,5	29441	-98	-3,6	8636	0	1,6	330	-6	-7,6
Μάρτ./Mar.	38226	-69	-2,5	29311	-106	-3,7	8585	35	2,1	330	2	-8,0
Απρ./Apr.	38071	-156	-2,7	29193	-148	-3,9	8550	-7	1,7	329	-1	-8,8
Μάιος/May	37988	-80	-2,8	29122	-93	-3,9	8553	13	1,1	314	-1	-9,0
Ιούν./Jun.	37766	63	-2,7	28899	-38	-3,8	8553	99	1,5	315	1	-8,2
Ιούλ./Jul.	37691	-84	-2,6	28799	-121	-3,8	8585	37	1,7	307	0	-7,4

Πηγή Τράπεζα της Ελλάδος / Source: Bank of Greece.
(1) Οι μηνιαίες ροές και οι ρυθμοί μεταβολής υπολογίζονται αφού ληφθούν υπόψη οι αναταξινομήσεις δανείων, οι διαγραφές και μεταβιβάσεις δανείων καθώς και οι διακυμάνσεις συναλλαγματικών ισοτιμιών / Monthly flows and rates of change are calculated taking into account reclassifications, loan write-offs and transfersas well as exchange rate variations.

(%) Μεταβολή έναντι προηγούμενου έτους / Change over previous year

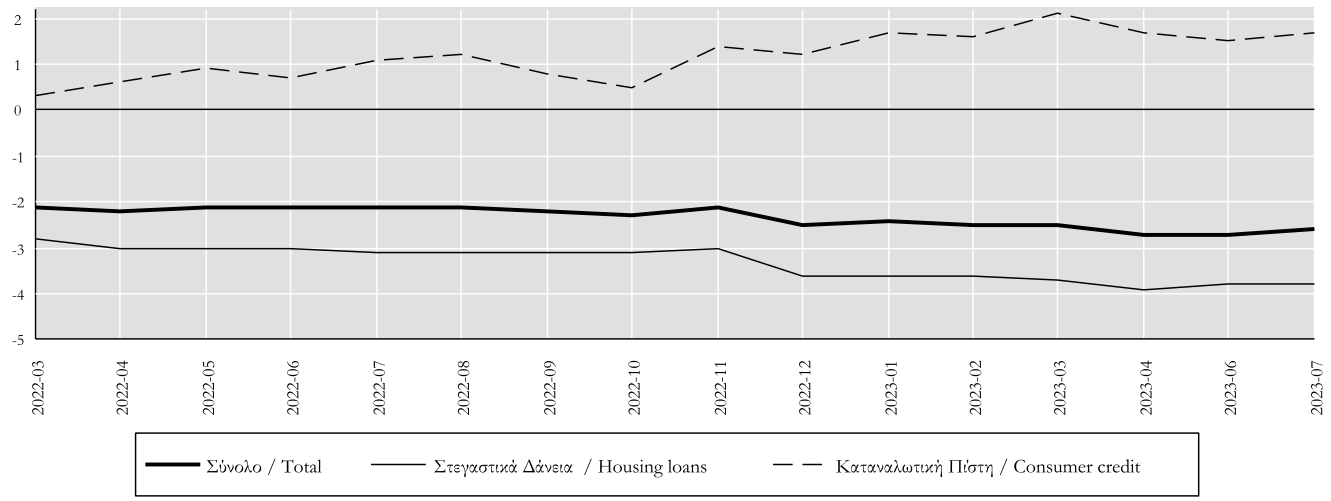

Πίνακας IV.17. ΒΑΣΙΚΑ ΕΠΙΤΟΚΙΑ ΤΗΣ ΕΚΤ
(ποσοστά % ετησίως)
Table IV.17. KEY ECB INTEREST RATES
(percentages per annum)

Σε ισχύ από (1) With effect from (1)	Διευκόλυνση αποδοχής καταθέσεων Deposit facility	Πράξεις κύριας αναχρηματοδότησης Main refinancing operations(3)		Διευκόλυνση οριακής χρηματοδότησης Marginal lending facility	Σε ισχύ από (1) With effect from (1)	Διευκόλυνση αποδοχής καταθέσεων Deposit facility	Πράξεις κύριας αναχρηματοδότησης Main refinancing operations(3)		Διευκόλυνση οριακής χρηματοδότησης Marginal lending facility
		Δημοπρασίες σταθερού επιτοκίου Fixed rate tenders	Δημοπρασίες ανταγωνιστικού επιτοκίου Minimum bid rate				Δημοπρασίες σταθερού επιτοκίου Fixed rate tenders	Δημοπρασίες ανταγωνιστικού επιτοκίου Minimum bid rate	
		Σταθερό επιτόκιο Fixed rate	Ελάχιστο επιτόκιο προσφοράς Minimum bid rate				Σταθερό επιτόκιο Fixed rate	Ελάχιστο επιτόκιο προσφοράς Minimum bid rate	
1999 1 Ιαν./Jan.	2,00	3,00	-	4,50	2008 8 Οκτ,/Oct,	2,75	-	-	4,75
4 Ιαν./Jan. (2)	2,75	3,00	-	3,25	9 Οκτ,/Oct, (4)	3,25	-	-	4,25
22 Ιαν./Jan.	2,00	3,00	-	4,50	15 Οκτ,/Oct, (5)	3,25	3,75	-	4,25
9 Απρ./Apr.	1,50	2,50	-	3,50	12 Νοέμ,/Nov,	2,75	3,25	-	3,75
5 Νοέμ./Nov.	2,00	3,00	-	4,00	10 Δεκ,/Dec,	2,00	2,50	-	3,00
2000 4 Φεβ./Feb.	2,25	3,25	-	4,25	2009 21 Ιαν,/Jan,	1,00	2,00	-	3,00
17 Μάρτ./ Mar.	2,50	3,50	-	4,50	11 Μάρτ,/ Mar,	0,50	1,50	-	2,50
28 Απρ./Apr.	2,75	3,75	-	4,75	8 Απρ,/Apr,	0,25	1,25	-	2,25
9 Ιούν./June	3,25	4,25	-	5,25	13 Μάιος/May	0,25	1,00	-	1,75
28 Ιούν./June (3)	3,25	-	4,25	5,25	2011 13 Απρ,/Apr,	0,50	1,25	-	2,00
1 Σεπτ./Sept.	3,50	-	4,50	5,50	13 Ιούλ,/July	0,75	1,50	-	2,25
6 Οκτ./Oct.	3,75	-	4,75	5,75	9 Νοέμ,/Nov,	0,50	1,25	-	2,00
2001 11 Μάιος/May	3,50	-	4,50	5,50	14 Δεκ,/Dec,	0,25	1,00	-	1,75
31 Αυγ./Aug.	3,25	-	4,25	5,25	2012 11 Ιούλ,/July	0,00	0,75	-	1,50
18 Σεπτ./Sept.	2,75	-	3,75	4,75	2013 8 Μάιος/May	0,00	0,50	-	1,00
9 Νοέμ./Nov.	2,25	-	3,25	4,25	13 Νοέμ,/Nov,	0,00	0,25	-	0,75
2002 6 Δεκ./Dec.	1,75	-	2,75	3,75	0 10 Σεπ,/Sep	-0,20	0,05	-	0,30
2003 7 Μάρτ./ Mar.	1,50	-	2,50	3,50	9 Δεκ,/Dec,	-0,30	0,05	-	0,30
6 Ιούν./June	1,00	-	2,00	3,00	2016 16 Μάρτ,/ Mar,	-0,40	0,00	-	0,25
2005 6 Δεκ./Dec.	1,25	-	2,25	3,25	2019 18 Σεπ,/Sep,	-0,50	0,00	-	0,25
2006 8 Μάρτ./ Mar.	1,50	-	2,50	3,50	2022 27 Ιουλ,/July	0,00	0,50	-	0,75
15 Ιούν./June	1,75	-	2,75	3,75	2022 2 Νοεμ/Nov	1,50	2,00	-	2,25
9 Αυγ./Aug.	2,00	-	3,00	4,00	2022 21 Δεκ,/Dec,	2,00	2,50	-	2,75
11 Οκτ./Oct.	2,25	-	3,25	4,25	2023 8 Φεβ,/Feb,	2,50	3,00	-	3,25
13 Δεκ./Dec.	2,50	-	3,50	4,50	2023 22 Μάρτ,/ Mar,	3,00	3,50	-	3,75
2007 14 Μάρτ./ Mar.	2,75	-	3,75	4,75	2023 21 Ιούν,/June	3,50	4,00	-	4,25
13 Ιούν./June	3,00	-	4,00	5,00	2023 2 Αυγ,/Aug,	3,75	4,25	-	4,50

Πηγή ΕΚΤ / Source: ECB

(1) Από την 1η Ιανουαρίου 1999 μέχρι την 9η Μαρτίου 2004, η ημερομηνία αφορά τις διευκολύνσεις αποδοχής καταθέσεων και οριακής χρηματοδότησης. Για τις πράξεις κύριας αναχρηματοδότησης, οι μεταβολέςτων επιτοκίων ισχύουν από την πρώτη πράξη μετά την αναφερόμενη ημερομηνία. Η μεταβολής της 19ης Σεπτεμβρίου 2001 τέθηκε σε ισχύ αυθημερόν. Από τις 10 Μαρτίου 2004 και εξής, η ημερομηνία αφορά τις διευκολύνσεις αποδοχής καταθέσεων και οριακής χρηματοδότησης και τις πράξεις κύριας αναχρηματοδότησης (μεταβολές που θα τίθενται σε ισχύ από την πράξη κύριας αναχρηματοδότησης που ακολουθεί τη σχετική απόφαση του Διοικητικού Συμβουλίου), εκτός εάν αναφέρεται διαφορετικά. / From 1 January 1999 to 9 March 2004, the date refers to the deposit and marginal lending facilities. For main refinancing operations, changes in the rate are effective from the first operation following the date indicated. The change on 18 September 2001 was effective on that same day. From 10 March 2004 onwards, the date refers to the deposit and marginal lending facilities and to the main refinancing operations (changes effective from the first refinancing operation following the Governing Council discussion), unless otherwise indicated.

(2) Στις 22 Δεκεμβρίου 1998, η ΕΚΤ ανακοίνωσε ότι στο διάστημα 4-21 Ιανουαρίου 1999 θα εφαρμόζεται κατ' εξαίρεση μικρό εύρος διακύμανσης (50 μονάδες βάσης) μεταξύ των επιτοκίων της διευκόλυνσης οριακής χρηματοδότησης και της διευκόλυνσης αποδοχής καταθέσεων, έτσι ώστε οι συμμετέχοντες στην αγορά να προσαρμοστούν ευκολότερα στο νέο νομισματικό καθεστώς./ In 22 December 1998 the ECB announced that, as an exceptional measure between 4 and 21 January 1999, a narrow corridor of 50 basis points would be applied between the interests rates for the marginal lending facility and the deposit facility, aimed at facilitating the transition to the new monetary regime by market participants.

(3) Στις 8 Ιουνίου 2000 η ΕΚΤ ανακοίνωσε ότι, αρχής γενομένης από την πράξη που θα διακανονιστεί στις 28 Ιουνίου 2000, οι πράξεις κύριας αναχρηματοδότησης του Ευρωσυστήματος θα διεξάγονται μέσω δημοπρασίας ανταγωνιστικού επιτοκίου. Το ελάχιστο επιτόκιο προσφοράς είναι το ελάχιστο επιτόκιο με το οποίο οι αντισυμβαλλόμενοι μπορούν να υποβάλλουν τις προσφορές τους / On 8 June 2000 the ECB announcedthat, starting from the operation to be settled on 28 June 2000, the main refinancing operations of the Eurosystem would be conducted as variable rate tenders. The minimum bid rate refers to the minimum interest rate at which counterparties may place their bids.

(4) Από τις 9 Οκτωβρίου 2008, η ΕΚΤ μείωσε το εύρος διακύμανσης των επιτοκίων των πάγιων διευκολύνσεων, από 200 μονάδες βάσης σε 100 μονάδες βάσης γύρω από το επιτόκιο της πράξης κύριας αναχρηματοδότησης. /As of 9 October 2008 the ECB reduced the standing facilities corridor from 200 basis points to 100 basis points around the interest rate on the main refinancing operation.

(5) Στις 8 Οκτωβρίου 2008 η ΕΚΤ ανακοίνωσε ότι αρχής γενομένης από την πράξη που θα διακανονιστεί στις 15 Οκτωβρίου 2008 και στο εξής, οι εβδομαδιαίες πράξεις κύριας αναχρηματοδότησης θα πραγματοποιούνται μέσω δημοπρασιών σταθερού επιτοκίου με κατανομή ολόκληρου του ποσού στο επιτόκιο της πράξης κύριας αναχρηματοδότησης / On 8 October 2008 the ECB announced that, starting from the operation to be settled on 15 October, the weekly main refinancing operations would be carried out through a fixed-rate tender procedure with full allotment at the interest rate on the main refinancing operation

Πίνακας IV.18. ΕΠΙΤΟΚΙΑ ΤΗΣ ΑΓΟΡΑΣ ΧΡΗΜΑΤΟΣ
(ποσοστά % ετησίως, μέσοι όροι περιόδου)
Table IV.18. MONEY MARKET INTEREST RATES
(percentages per annum, period averages)

Περίοδος Period	Καταθέσεις μίας ημέρας (1) Overnight deposits	Καταθέσεις ενός μηνός (2) 1-month deposits	Καταθέσεις 3 μηνών (2) 3-month deposits	Καταθέσεις 6 μηνών (2) 6-month deposits	Καταθέσεις 12 μηνών (2) 12-month deposits
2018	-0,38	-0,37	-0,32	-0,27	-0,17
2019	-0,42	-0,40	-0,36	-0,30	-0,22
2020	-0,53	-0,50	-0,43	-0,36	-0,30
2021	-0,57	-0,56	-0,55	-0,52	-0,49
2022	0,01	0,09	0,34	0,67	1,09
2022 I	-0,57	-0,55	-0,53	-0,47	-0,35
II	-0,57	-0,54	-0,36	-0,10	0,38
III	-0,03	0,10	0,48	0,97	1,49
IV	1,22	1,35	1,77	2,29	2,83
2023 I	2,25	2,35	2,63	3,09	3,51
II	3,07	3,15	3,36	3,67	3,88
2022 Φεβρ./Feb.	-0,57	-0,55	-0,53	-0,48	-0,34
Μάρτ./Mar.	-0,57	-0,54	-0,50	-0,42	-0,24
Απρ./Apr.	-0,57	-0,54	-0,45	-0,31	0,01
Μάιος/May	-0,57	-0,55	-0,39	-0,14	0,29
Ιούν./Jun.	-0,57	-0,52	-0,24	0,16	0,85
Ιούλ./Jul.	-0,46	-0,31	0,04	0,47	0,99
Αύγ./Aug.	-0,07	0,02	0,39	0,84	1,25
Σεπτ./Sept.	0,42	0,57	1,01	1,60	2,23
Οκτ./Oct.	0,70	0,92	1,43	2,00	2,63
Νοέμ./Nov.	1,38	1,42	1,83	2,32	2,83
Δεκ./Dec.	1,60	1,72	2,06	2,56	3,02
2023 Ιαν./Jan.	1,89	1,98	2,34	2,86	3,34
Φεβρ./Feb.	2,30	2,37	2,64	3,14	3,53
Μάρτ./Mar.	2,57	2,71	2,91	3,27	3,65
Απρ./Apr.	2,88	2,96	3,18	3,52	3,76
Μάιος/May	3,08	3,15	3,37	3,68	3,86
Ιούν./Jun.	3,25	3,34	3,54	3,83	4,01
Ιούλ./Jul.	3,40	3,47	3,67	3,94	4,15

Πηγή: Bloomberg. / Source: Bloomberg.
(1) Μέσος όρος του δείκτη επιτοκίωνμίας ημέρας στη ζώνη του ευρώ (€STR) / Euro overnight interest average (€STR).
(2) Διατραπεζικά επιτόκια προσφοράς στηζώνη του ευρώ (EURIBOR) / Euro interbank offered rates (EURIBOR).

Επιτόκια της αγοράς χρήματος / Money market rates

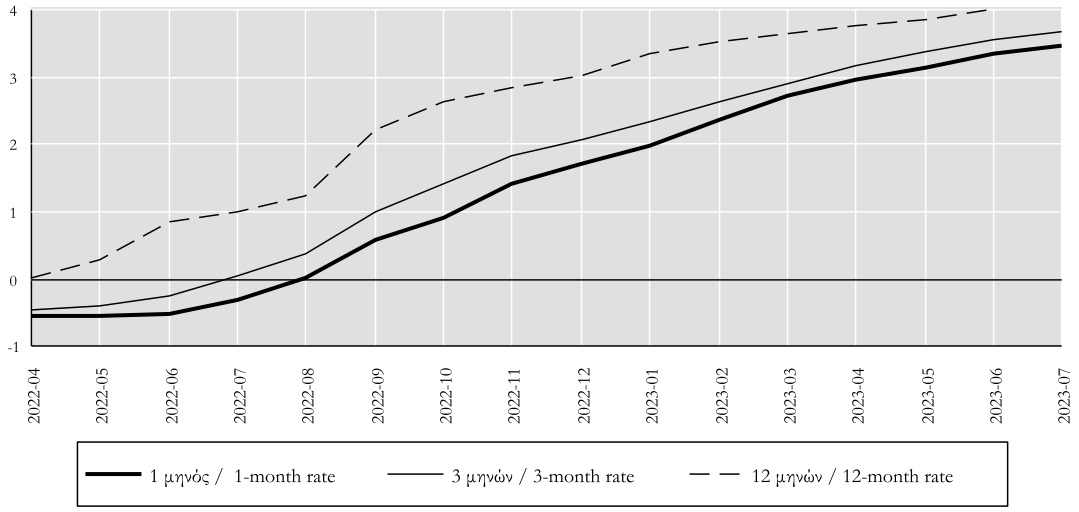

Πίνακας IV.19. ΑΠΟΔΟΣΗ ΟΜΟΛΟΓΩΝ ΤΟΥ ΕΛΛΗΝΙΚΟΥ ΔΗΜΟΣΙΟΥ (1)
(ποσοστά % ετησίως, μέσοι όροι περιόδου)
Table IV.19. YIELDS OF GREEK GOVERNMENT BONDS (1)
(percentages per annum, period averages)

Περίοδος Period	3 ετών 3-year	5 ετών 5-year	7 ετών 7-year	10 ετών 10-year	15 ετών 15-year	20 ετών 20-year	30 ετών 30-year
2019	1,22	1,64	2,07	2,59	3,04	3,33	3,50
2020	0,39	0,58	0,97	1,27	1,48	1,61	1,73
2021	-0,18	0,10	0,30	0,88	1,08	1,21	1,64
2022	2,11	2,60	3,04	3,49	3,35	3,36	3,86
2022 I	0,73	1,31	1,71	2,23	1,96	2,00	2,74
II	1,93	2,41	2,95	3,45	2,99	3,11	3,93
III	2,59	3,01	3,44	3,76	3,84	3,93	4,30
IV	3,21	3,66	4,06	4,50	4,61	4,37	4,49
2023 I	3,46	3,57	4,04	4,28	4,31	4,22	4,38
II	3,32	3,58	3,89	3,97	4,10	4,14	4,25
2022 Φεβρ./Feb.	0,97	1,53	2,00	2,46	2,18	2,29	2,91
Μάρτ./Mar.	1,05	1,60	2,00	2,61	2,20	2,28	3,05
Απρ./Apr.	1,25	1,90	2,30	2,89	2,24	2,31	3,40
Μάιος/May	2,01	2,48	3,07	3,54	3,19	3,24	3,95
Ιούν./Jun.	2,52	2,85	3,49	3,93	3,54	3,78	4,45
Ιούλ./Jul.	2,29	2,64	3,15	3,38	3,50	3,68	4,21
Αύγ./Aug.	2,36	2,76	3,16	3,46	3,62	3,75	4,10
Σεπτ./Sept.	3,12	3,63	4,02	4,44	4,39	4,37	4,58
Οκτ./Oct.	3,31	4,10	4,40	4,87	4,85	4,72	4,82
Νοέμ./Nov.	3,12	3,58	4,04	4,42	4,60	4,38	4,43
Δεκ./Dec.	3,19	3,31	3,74	4,22	4,37	4,02	4,23
2023 Ιαν./Jan.	3,31	3,39	3,81	4,29	4,26	4,08	4,33
Φεβρ./Feb.	3,50	3,57	4,11	4,26	4,31	4,23	4,39
Μάρτ./Mar.	3,58	3,74	4,20	4,29	4,36	4,35	4,41
Απρ./Apr.	3,43	3,80	4,13	4,22	4,30	4,29	4,39
Μάιος/May	3,23	3,56	3,92	3,98	4,12	4,15	4,27
Ιούν./Jun.	3,30	3,39	3,62	3,71	3,88	3,97	4,09
Ιούλ./Jul.	3,46	3,55	3,74	3,85	4,12	4,15	4,19

Πηγή Τράπεζα της Ελλάδος / Source: Bank of Greece.
(1) Οι αποδόσεις αφορούν ομόλογα με την ανάλογη εναπομένουσα διάρκεια. / Yields refer to bonds with the relevant remaining maturity.

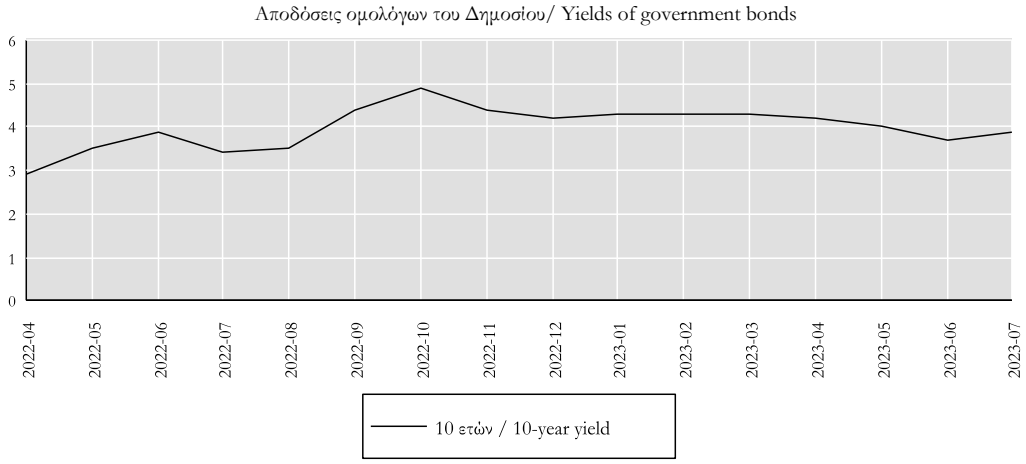

Πίνακας IV.20.1. ΕΠΙΤΟΚΙΑ ΔΑΝΕΙΩΝ ΣΕ ΕΥΡΩ ΧΩΡΙΣ ΚΑΘΟΡΙΣΜΕΝΗ ΔΙΑΡΚΕΙΑ ΑΠΟ ΤΑ ΕΓΧΩΡΙΑ ΝΧΙ ΠΡΟΣ ΚΑΤΟΙΚΟΥΣ ΤΗΣ ΖΩΝΗΣ ΤΟΥ ΕΥΡΩ (1),(2),(3)
(ποσοστά % ετησίως)
Table IV.20.1. INTEREST RATES ON EURO-DENOMINATED LOANS WITHOUT A DEFINED MATURITY BY DOMESTIC MFIs TO EURO AREA (1),(2),(3)
(percentages per annum)

Περίοδος Period	Δάνεια προς ιδιώτες και ιδιωτικά μη κερδοσκοπικά ιδρύματα Loans to individuals and private non-profit institutions				Δάνεια προς ελεύθερους επαγγελματίες, αγρότες και ατομικέςεπιχειρήσεις Loans to sole proprietors	Δάνεια προς μη χρηματοπιστωτικές επιχειρήσεις Loans to non-financial corporations		
	Σύνολο Total	Πιστωτικές κάρτες Credit cards	Ανοικτά δάνεια Open account loans	Υπεραναλήψεις από τρεχούμενους λογαριασμούς (4) Debit balances on current accounts (4)		Σύνολο Total	Αλληλόχρεοι λογαριασμοί Revolving loans	Υπεραναλήψεις από λογαριασμούς όψεως Debit balances on sight deposits
2020	14,51	16,48	11,38	10,77	6,75	4,54	4,43	6,29
2021	14,50	16,47	11,42	10,75	6,55	4,24	4,12	6,11
2022	14,42	16,24	11,11	10,62	6,59	4,18	4,09	5,61
2022 II	14,30	16,17	11,05	10,52	6,38	3,80	3,70	5,30
III	14,11	15,84	11,04	10,35	6,49	4,02	3,93	5,36
IV	14,57	16,28	11,17	10,77	6,95	5,01	4,94	6,23
2023 I	14,82	16,50	11,41	10,96	7,31	5,83	5,78	6,67
II	14,97	16,64	11,68	10,97	7,62	6,43	6,39	7,10
2022 Απρ./Apr.	14,62	16,57	11,15	10,68	6,51	3,83	3,73	5,15
Μάιος/May	14,19	16,02	11,01	10,47	6,35	3,77	3,67	5,20
Ιούν./Jun.	14,11	15,92	10,98	10,42	6,29	3,80	3,69	5,56
Ιούλ./Jul.	14,13	15,86	11,03	10,41	6,37	3,76	3,67	5,17
Αύγ./Aug.	14,11	15,83	11,06	10,31	6,47	3,92	3,83	5,31
Σεπτ./Sept.	14,11	15,81	11,04	10,32	6,62	4,37	4,29	5,61
Οκτ./Oct.	14,44	16,21	11,08	10,64	6,83	4,79	4,71	5,96
Νοέμ./Nov.	14,60	16,31	11,17	10,66	6,97	5,02	4,94	6,28
Δεκ./Dec.	14,68	16,31	11,25	11,01	7,06	5,21	5,15	6,46
2023 Ιαν./Jan.	14,73	16,40	11,31	10,93	7,20	5,69	5,65	6,32
Φεβρ./Feb.	14,83	16,53	11,35	10,97	7,30	5,85	5,79	6,64
Μάρτ./Mar.	14,90	16,57	11,57	10,97	7,43	5,95	5,89	7,04
Απρ./Apr.	15,03	16,70	11,66	11,03	7,57	6,36	6,32	6,97
Μάιος/May	15,01	16,65	11,78	10,99	7,61	6,42	6,38	7,09
Ιούν./Jun.	14,87	16,55	11,61	10,89	7,68	6,50	6,46	7,23
Ιούλ./Jul.	14,77	16,39	11,64	10,83	7,70	6,71	6,68	7,25

Πηγή Τράπεζα της Ελλάδος / Source: Bank of Greece.
(1) Επιτόκια όλων των πιστωτικών ιδρυμάτων που λειτουργούν στην Ελλάδα. Αναλυτικές μεθοδολογικές πληροφορίες δίνονται στην ιστιοσελίδα της Τράπεζας www. bankofgreece.gr / Στατιστικά στοιχεία / Τραπεζικά Επιτόκια. Interest rates of all credit institutions operating in Greece. A detailed methodological note is available on the Bank's website: www.bankofgreece.gr / Statistics / Bank interest.

(2) Τα μηνιαία επιτόκια αφορούν τοτέλος της περιόδου, ενώ τατριμηνιαία και ετήσια υπολογίζονται ωςμέσοι όροι περιόδου / Monthly interest rates refer to the end of the month, whereas quarterly and annual rates are calculated as period averages.
(3) Δεν περιλαμβάνονται οι επιβαρύνσεις / Excluding other charges.
(4) Οι υπεραναλήψεις από τρεχούμενους λογαριασμούς των ελεύθερων επαγγελματιών περιλαμβάνονται στις υπεραναλήψεις ιδιωτών και μη κερδοσκοπικών ιδρυμάτων / Debit balances on current accounts of sole proprietors are included in the debit balances on current accounts of individuals and individual non-profit institutions.

Επιτόκια δανείων χωρίς καθορισμένη διάρκεια / Interest rates on loans without a defined maturity

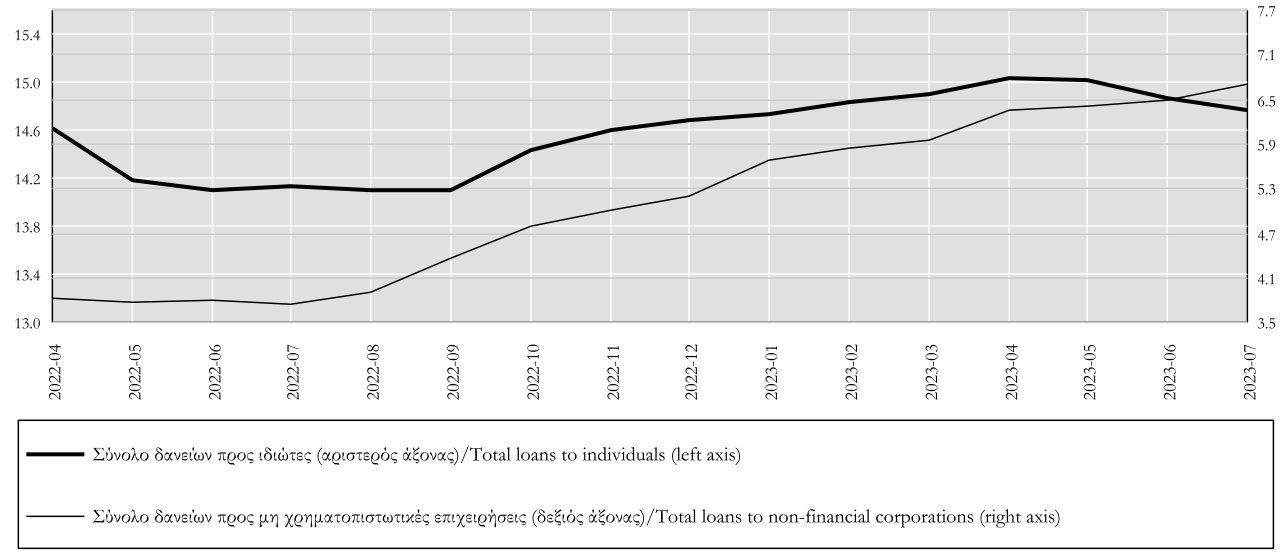

Πίνακας IV.20.2. ΕΠΙΤΟΚΙΑ ΝΕΩΝ ΚΑΤΑΘΕΣΕΩΝ ΣΕ ΕΥΡΩ ΑΠΟ ΚΑΤΟΙΚΟΥΣ ΤΗΣ ΖΩΝΗΣ ΤΟΥ ΕΥΡΩ ΣΤΑ ΕΓΧΩΡΙΑ ΝΧΙ (1)
(ποσοστά % ετησίως, μέσοι όροι περιόδου, εκτός εάν σημειώνεται διαφορετικά)
Table IV.20.2. INTEREST RATES ON NEW EURO-DENOMINATED DEPOSITS BY EURO AREA RESIDENTS WITH DOMESTIC MFIs (1)
(percentages per annum, period averages unless otherwise indicated)

Περίοδος Period	Καταθέσεις από νοικοκυριά (2) Deposits from households (2)			Καταθέσεις από μη χρηματοπιστωτικές επιχειρήσεις Deposits from non-financial corporations		Μέσο Επιτόκιο Average Rate
	Μίας ημέρας (3) Overnight (3)	Με συμφωνημένη διάρκεια (4) With agreed maturity (4) Έως 1 έτος Up to 1 year	Άνω του ενός και έως 2 έτη Over 1 and up to 2 years	Μίας ημέρας (3) Overnight (3)	Με συμφωνημένη διάρκεια (4) With agreed maturity (4) Έως 1 έτος Up to 1 year	
2020	0,05	0,26	0,22	0,09	0,22	0,12
2021	0,04	0,15	0,10	0,01	0,08	0,06
2022	0,03	0,16	0,24	0,01	0,16	0,05
2022 II	0,02	0,12	0,11	0,00	0,05	0,04
III	0,03	0,13	0,13	0,00	0,10	0,04
IV	0,03	0,25	0,62	0,03	0,45	0,07
2023 I	0,03	0,89	1,59	0,09	1,24	0,19
II	0,02	1,32	1,72	0,11	2,08	0,28
2022 Απρ./Apr.	0,02	0,13	0,09	0,00	0,05	0,04
Μάιος/May	0,02	0,12	0,10	0,00	0,06	0,04
Ιούν./Jun.	0,03	0,12	0,12	0,00	0,06	0,03
Ιούλ./Jul.	0,03	0,13	0,12	-0,01	0,05	0,04
Αύγ./Aug.	0,03	0,11	0,13	0,01	0,10	0,04
Σεπτ./Sept.	0,03	0,14	0,14	0,01	0,15	0,04
Οκτ./Oct.	0,03	0,20	0,33	0,01	0,21	0,05
Νοέμ./Nov.	0,03	0,20	0,51	0,03	0,30	0,06
Δεκ./Dec.	0,03	0,33	1,02	0,05	0,83	0,10
2023 Ιαν./Jan.	0,03	0,47	1,02	0,08	0,96	0,12
Φεβρ./Feb.	0,03	1,04	1,92	0,10	1,28	0,21
Μάρτ./Mar.	0,03	1,16	1,83	0,10	1,47	0,23
Απρ./Apr.	0,02	1,22	1,71	0,10	1,87	0,25
Μάιος/May	0,02	1,31	1,69	0,11	2,10	0,28
Ιούν./Jun.	0,02	1,42	1,75	0,12	2,28	0,31
Ιούλ./Jul.	0,02	1,50	1,72	0,12	2,71	0,35

Πηγή Τράπεζα της Ελλάδος / Source: Bank of Greece.
(1) Βλ. υποσημείωση (1) στον πίνακα IV.20.1 / See footnote (1) , table IV.20.1
(2) Περιλαμβανομένων και των ιδιωτικών μη κερδοσκοπικών ιδρυμάτων που εξυπηρετούν τα νοικοκυριά / Including private non-profit institutions serving households.
(3) Το επιτόκιο είναι αυτό που ισχύει στο τέλος του μηνός καθώς για την κατηγορία αυτή το ποσό των νέων καταθέσεων στη διάρκεια του μηνός αναφοράς ταυτίζεται με το υπόλοιπο τους στο τέλος του μηνός αυτού / The interest rate is the rate valid at the end of the month, since for this category the amount of new business during the reference month is equal to the outstanding amount at the end of this month.
(4) Περιλαμβάνονται και τα προϊόντα εγγυημένου κεφαλαίου για τα οποία θεωρείται ότι το επιτόκιο ισούται μετην ελάχιστη εγγυημένη απόδοση τους. / Including 'capital guaranteed' products for which the interest rate is assumed to be equal to the minimum guaranteed return.

Επιτόκια νέων τραπεζικών καταθέσεων / Interest rates on new deposits

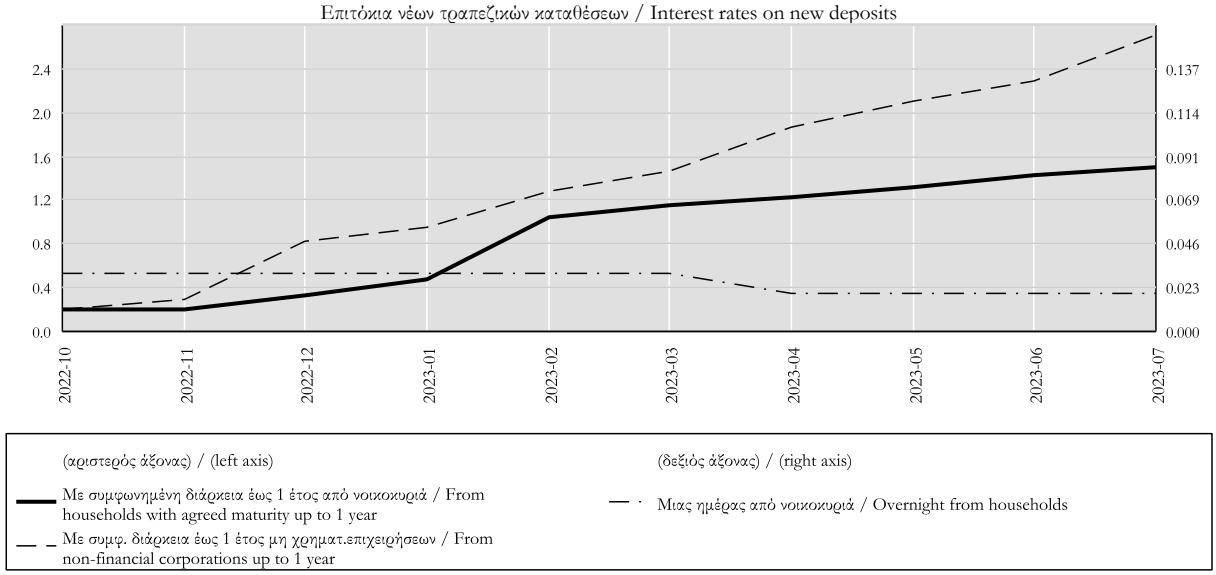

Πίνακας IV.20.3. ΕΠΙΤΟΚΙΑ ΣΤΑ ΥΦΙΣΤΑΜΕΝΑ ΥΠΟΛΟΙΠΑ ΤΩΝ ΚΑΤΑΘΕΣΕΩΝ ΣΕ ΕΥΡΩ ΑΠΟ ΚΑΤΟΙΚΟΥΣ ΤΗΣ ΖΩΝΗΣ ΤΟΥ ΕΥΡΩ ΣΤΑ ΕΓΧΩΡΙΑ ΝΧΙ (1),(2)
(ποσοστά % ετησίως)
Table IV.20.3. INTEREST RATES ON OUTSTANDING AMOUNTS OF EURO-DENOMINATED DEPOSITS BY EURO AREA RESIDENTS WITH DOMESTIC MFIs (1),(2)
(percentages per annum)

Περίοδος Period	Καταθέσεις με συμφωνημένη διάρκεια (3) Deposits with agreed maturity (3)			Μέσο επιτόκιο Average rate
	Νοικοκυριά Households	Μη χρηματοπιστωτικές επιχειρήσεις Non-financial corporations		
	Έως 2 έτη Up to 2 years	Έως 2 έτη Up to 2 years	Άνω των 2 ετών Over 2 years	
2020	0,30	0,27	0,08	0,13
2021	0,13	0,09	0,02	0,05
2022	0,10	0,18	0,00	0,04
2022 II	0,08	0,11	0,00	0,03
III	0,08	0,13	0,00	0,03
IV	0,16	0,40	0,01	0,06
2023 I	0,67	1,21	0,05	0,18
II	1,25	1,98	0,05	0,33
2022 Απρ./Apr.	0,08	0,10	0,00	0,03
Μάιος/May	0,08	0,11	0,00	0,03
Ιούν./Jun.	0,08	0,11	0,00	0,03
Ιούλ./Jul.	0,08	0,10	0,00	0,03
Αύγ./Aug.	0,08	0,12	0,00	0,03
Σεπτ./Sept.	0,09	0,16	0,00	0,04
Οκτ./Oct.	0,11	0,19	0,00	0,04
Νοέμ./Nov.	0,14	0,27	0,00	0,05
Δεκ./Dec.	0,22	0,73	0,01	0,09
2023 Ιαν./Jan.	0,35	0,87	0,04	0,11
Φεβρ./Feb.	0,68	1,20	0,05	0,18
Μάρτ./Mar.	0,99	1,54	0,06	0,26
Απρ./Apr.	1,13	1,78	0,07	0,29
Μάιος/May	1,25	1,98	0,04	0,33
Ιούν./Jun.	1,36	2,20	0,03	0,37
Ιούλ./Jul.	1,44	2,50	0,06	0,41

Πηγή Τράπεζα της Ελλάδος / Source: Bank of Greece.
(1) Βλ. υποσημείωση (1) στον πίνακα IV.20.1 / See footnote (1) , table IV.20.1
(2) Τα μηνιαία επιτόκια αφορούν το τέλος της περιόδου, ενώ τα τριμηνιαία και ετήσια υπολογίζονται ως μέσοι όροι περιόδου / Monthly interest rates refer to the end of the month, whereas quarterly and annual rates are calculated as period averages.
(3) Περιλαμβάνονται και τα προϊόντα εγγυημένου κεφαλαίου για τα οποία, μέχρι τη λήξη τους, θεωρείται ότι το επιτόκιο ισούται με την ελάχιστη εγγυημένη απόδοση τους. / Including 'capital guaranteed' products for which the interest rate is assumed to be equal to the minimum guaranteed return until their maturity.

Επιτόκια στα υφιστάμενα υπόλοιπα των καταθέσεων με συμφωνημένη διάρκεια
Interest rates on the outstanding amounts of deposits with agreed maturity

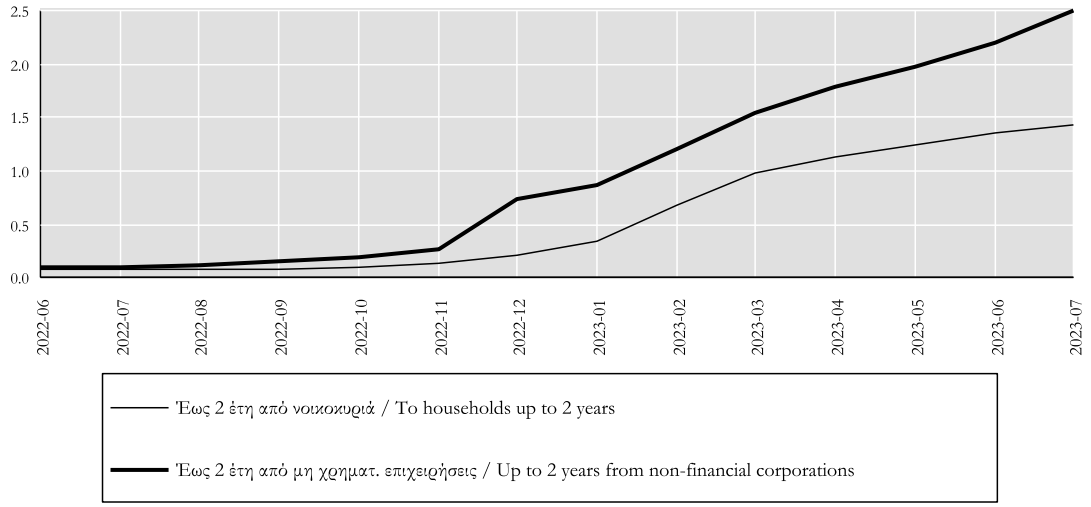

Πίνακας IV.20.4. ΕΠΙΤΟΚΙΑ ΝΕΩΝ ΔΑΝΕΙΩΝ ΣΕ ΕΥΡΩ ΑΠΟ ΤΑ ΕΓΧΩΡΙΑ ΝΧΙ ΠΡΟΣ ΚΑΤΟΙΚΟΥΣ ΤΗΣ ΖΩΝΗΣ ΤΟΥ ΕΥΡΩ (1),(2)
(ποσοστά % ετησίως, μέσοι όροι περιόδου)
Table IV.20.4. INTEREST RATES ON NEW EURO-DENOMINATED LOANS BY DOMESTIC MFIs TO EURO AREA RESIDENTS (1),(2)
(percentages per annum, period averages)

Περίοδος Period	Προς Ιδιώτες και ιδιωτικά μη κερδοσκοπικά ιδρύματα To individuals and private non-profit institutions						Δάνεια προς ελεύθ. επαγγελματίες αγρότες και ατομ. επιχειρήσεις Loans to sole proprietors	Δάνεια προς μη χρηματοπιστωτικές επιχειρήσεις Loans to non-financial corporations			Μέσο Επιτόκιο Average Rate
	Στεγαστικά δάνεια (3) Housing loans (3)			Καταναλωτικά δάνεια Consumer loans							
	Επιτόκιο κυμαινόμενο ή σταθερό έως 1 έτος Floating rate or rate fixed up to 1 year	Σύνολο δανείων All loans		Επιτόκιο κυμαινόμενο ή σταθερό έως 1 έτος Floating rate or rate fixed up to 1 year	Σύνολο δανείων All loans		Επιτόκιο κυμαινόμενο ή σταθερό έως 1 έτος Floating rate or rate fixed up to 1 year	Επιτόκιο κυμαινόμενο ή σταθερό έως 1 έτος Floating rate or rate fixed up to 1 year			
		Χωρίς επιβαρύνσεις Without charges	Με επιβαρύνσεις (ΣΕΠΕ) With charges (APRC)		Χωρίς επιβαρύνσεις Without charges	Με επιβαρύνσεις (ΣΕΠΕ) With charges (APRC)		Δάνεια μέχρι 250.000 ευρώ Loans up to EUR 250 thousands	Δάνεια από 250.000 μέχρι 1 εκατ. ευρώ Loans over EUR 250 thousands and up to EUR 1 million	Δάνεια άνω του 1 εκατ. ευρώ Loans over EUR 1 million	
2020	2,53	2,85	3,10	11,06	9,71	10,92	5,42	4,74	3,46	2,83	4,11
2021	2,35	2,78	3,13	11,16	9,98	11,41	4,76	4,52	3,26	2,70	3,91
2022	3,00	3,14	3,48	11,26	10,52	11,82	5,43	4,98	3,90	3,23	4,21
2022 II	2,66	2,95	3,15	11,13	10,30	11,59	4,99	4,61	3,38	2,99	3,99
III	3,12	3,17	3,56	11,16	10,58	11,89	5,36	4,89	3,79	3,10	4,10
IV	3,81	3,60	4,09	11,25	10,68	11,95	6,40	6,00	4,94	4,25	4,94
2023 I	3,90	3,76	4,36	11,72	10,88	12,11	7,01	6,58	5,72	5,15	5,55
II	3,98	3,96	4,50	12,57	11,36	12,53	6,81	6,52	5,76	5,72	5,90
2022 Απρ./Apr.	2,40	2,83	3,05	11,05	10,03	11,45	5,29	4,67	3,39	3,44	4,14
Μάιος/May	2,63	2,93	3,14	11,00	10,26	11,65	4,87	4,67	3,33	2,61	3,85
Ιούν./Jun.	2,95	3,09	3,27	11,36	10,61	11,67	4,82	4,50	3,41	2,92	3,98
Ιούλ./Jul.	2,84	3,01	3,40	11,33	10,66	11,77	4,99	4,63	3,60	2,52	3,71
Αύγ./Aug.	3,01	3,14	3,54	11,20	10,50	11,99	5,36	4,73	3,58	2,84	4,00
Σεπτ./Sept.	3,50	3,36	3,75	10,96	10,59	11,91	5,74	5,31	4,18	3,93	4,60
Οκτ./Oct.	4,00	3,69	4,13	11,37	10,64	11,92	6,24	5,76	4,64	4,03	4,86
Νοέμ./Nov.	3,63	3,52	4,02	11,07	10,68	11,95	6,35	6,09	5,03	4,24	4,89
Δεκ./Dec.	3,81	3,60	4,12	11,32	10,71	11,98	6,62	6,14	5,14	4,49	5,06
2023 Ιαν./Jan.	3,90	3,73	4,23	11,36	10,74	12,01	6,83	6,34	5,63	4,85	5,36
Φεβρ./Feb.	3,98	3,78	4,44	11,72	10,78	12,04	7,00	6,47	5,71	5,22	5,57
Μάρτ./Mar.	3,82	3,78	4,41	12,08	11,12	12,29	7,20	6,92	5,83	5,39	5,73
Απρ./Apr.	4,06	3,88	4,48	12,79	11,47	12,63	7,42	7,02	6,01	5,51	5,85
Μάιος/May	3,83	3,91	4,43	12,34	11,24	12,40	7,05	7,07	6,19	5,92	6,04
Ιούν./Jun.	4,03	4,07	4,59	12,58	11,38	12,57	5,95	5,47	5,09	5,74	5,82
Ιούλ./Jul.	4,19	4,22	4,82	13,01	11,87	13,08	6,29	5,86	5,78	6,14	6,21

Πηγή Τράπεζα της Ελλάδος / Source: Bank of Greece.
(1) Βλ. υποσημείωση (1) στον πίνακα IV.20.1 / See footnote (1) , table IV.20.1
(2) Δεν περιλαμβάνονται οι επιβαρύνσεις εκτός εάν σημειώνεται διαφορετικά / Excluding other charges unless otherwise indicated.
(3) Περιλαμβάνονται και τα επισκευαστικά δάνεια / Including loans for house improvements.

Επιτόκια νέων δανείων / Interest rates on new loans

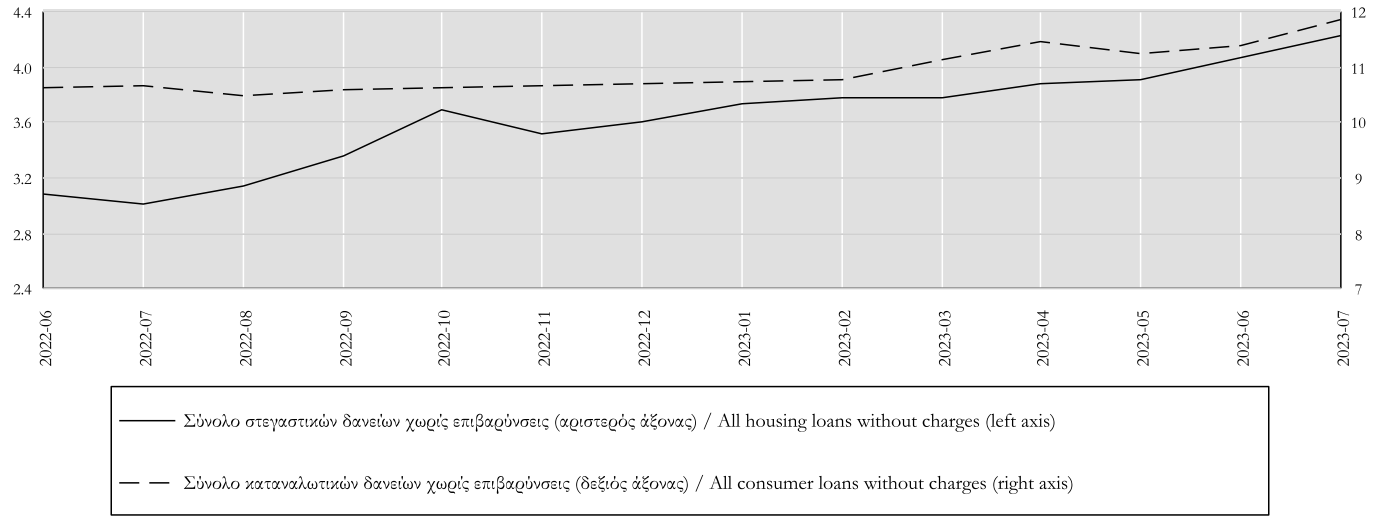

Πίνακας IV.20.5. ΕΠΙΤΟΚΙΑ ΣΤΑ ΥΦΙΣΤΑΜΕΝΑ ΥΠΟΛΟΙΠΑ ΤΩΝ ΔΑΝΕΙΩΝ ΣΕ ΕΥΡΩ ΑΠΟ ΤΑ ΕΓΧΩΡΙΑ ΝΧΙ ΠΡΟΣ ΚΑΤΟΙΚΟΥΣ ΤΗΣ ΖΩΝΗΣ ΤΟΥ ΕΥΡΩ (1),(2),(3)
(ποσοστά % ετησίως)
Table IV.20.5. INTEREST RATES ON OUTSTANDING AMOUNTS OF EURO-DENOMINATED LOANS BY DOMESTIC MFIs TO EURO AREA RESIDENTS (1),(2),(3)
(percentages per annum)

Περίοδος	Προς Ιδιώτες και ιδιωτικά μη κερδοσκοπικά ιδρύματα To individuals and private non-profit institutions					Δάνεια προς ελεύθερους επαγγελματίες, αγρότες και ατομικές επιχειρήσεις Loans to sole proprietors			Δάνεια προς μη χρηματοπιστωτικές επιχειρήσεις Loans to non-financial corporations			Μέσο Επιτόκιο
	Στεγαστικά δάνεια (4) Housing loans (4)		Καταναλωτικά καιλοιπά δάνεια (5) Consumer and other loans (5)									
Period	Άνω του ενός και έως 5 έτη Over 1 and up to 5 years	Ανω των 5 ετών Over 5 years	Έως 1 έτος Up to 1 year	Άνω του ενός και έως 5 έτη Over 1 and up to 5 years	Ανω των 5 ετών Over 5 years	Έως 1 έτος (6) Up to 1 year (6)	Άνω του ενός και έως 5 έτη Over 1 and up to 5 years	Ανω των 5 ετών Over 5 years	Έως 1 έτος (6) Up to 1 year (6)	Άνω του ενός και έως 5 έτη Over 1 and up to 5 years	Ανω των 5 ετών Over 5 years	Average Rate
2020	4,25	2,02	14,49	9,71	6,32	6,73	5,64	4,28	4,21	3,57	3,33	3,84
2021	4,08	1,99	14,47	9,59	6,53	6,54	5,27	4,29	4,03	3,10	3,15	3,61
2022	4,04	2,41	14,40	9,93	6,51	6,58	5,51	4,60	4,01	3,25	3,34	3,82
2022 II	3,89	1,96	14,29	9,83	6,32	6,38	5,23	4,22	3,64	2,92	3,01	3,47
III	4,02	2,40	14,10	9,91	6,50	6,48	5,34	4,46	3,82	3,08	3,21	3,71
IV	4,30	3,37	14,54	10,16	6,92	6,95	6,18	5,49	4,83	4,06	4,12	4,61
2023 I	4,55	4,13	14,79	10,38	7,34	7,31	6,89	6,35	5,62	5,09	5,22	5,49
II	4,72	4,39	14,96	10,66	7,81	7,62	7,44	6,97	6,22	5,71	5,78	5,97
2022 Απρ./Apr.	3,92	1,94	14,60	9,89	6,34	6,51	5,29	4,25	3,67	2,92	3,01	3,48
Μάιος/May	3,88	1,96	14,17	9,78	6,28	6,34	5,21	4,20	3,62	2,89	2,99	3,45
Ιούν./Jun.	3,86	1,99	14,10	9,80	6,34	6,28	5,20	4,20	3,64	2,94	3,03	3,48
Ιούλ./Jul.	3,93	2,15	14,12	9,85	6,39	6,37	5,22	4,26	3,59	2,94	3,11	3,55
Αύγ./Aug.	4,01	2,30	14,09	9,88	6,47	6,46	5,29	4,39	3,72	2,99	3,15	3,64
Σεπτ./Sept.	4,12	2,73	14,09	9,99	6,64	6,61	5,52	4,72	4,15	3,30	3,37	3,94
Οκτ./Oct.	4,19	3,02	14,42	10,08	6,80	6,82	5,83	5,07	4,57	3,69	3,70	4,26
Νοέμ./Nov.	4,32	3,41	14,57	10,17	6,94	6,96	6,20	5,54	4,86	3,93	3,97	4,57
Δεκ./Dec.	4,40	3,68	14,65	10,24	7,02	7,05	6,50	5,87	5,06	4,57	4,71	5,01
2023 Ιαν./Jan.	4,47	4,01	14,70	10,31	7,16	7,20	6,65	6,09	5,47	4,84	5,05	5,32
Φεβρ./Feb.	4,56	4,07	14,80	10,36	7,27	7,30	6,89	6,36	5,62	5,05	5,21	5,46
Μάρτ./Mar.	4,63	4,33	14,87	10,47	7,59	7,43	7,12	6,61	5,78	5,39	5,41	5,69
Απρ./Apr.	4,67	4,38	15,01	10,57	7,71	7,57	7,29	6,86	6,12	5,51	5,56	5,84
Μάιος/May	4,68	4,39	15,00	10,65	7,82	7,62	7,44	6,99	6,19	5,67	5,68	5,92
Ιούν./Jun.	4,79	4,39	14,87	10,75	7,89	7,68	7,60	7,06	6,35	5,97	6,08	6,14
Ιούλ./Jul.	4,86	4,39	14,78	10,86	7,99	7,70	7,66	7,07	6,53	6,10	6,24	6,24

Πηγή Τράπεζα της Ελλάδος / Source: Bank of Greece.
(1) Βλ. υποσημείωση (1) στον πίνακα IV.20.1 / See footnote (1) , table IV.20.1
(2) Τα μηνιαία επιτόκια αφορούν το τέλος της περιόδου, ενώ τα τριμηνιαία και ετήσια υπολογίζονται ως μέσοι όροι περιόδου / Monthlyinterest rates refer to the end of the month, whereas quarterly and annual rates are calculated as period averages.
(3) Δεν περιλαμβάνονται οι επιβαρύνσεις / Excluding other charges.
(4) Περιλαμβάνονται και τα επισκευαστικά δάνεια / Including loans for house improvements.
(5) Περιλαμβάνονται και τα δάνεια χωρίς καθορισμένη διάρκεια που κατατάσσονται κυρίως στην κατηγορία 'έως 1 έτος' και σε μικρότερο βαθμό στην κατηγορία'με αρχική διάρκεια άνω του ενός και έως 5 έτη' / Includingloans without a defined maturity which are mainly under the category 'up to 1 year' and to a lesser extend under the category 'over 1 and up to 5 years' accounts).
(6) Τα δάνεια χωρίς καθορισμένη διάρκεια περιλαμβάνονται σε αυτήτη κατηγορία / Loans without a defined maturity are included in this category.

Επιτόκια στα υφιστάμενα υπόλοιπα των δανείων / Interest rates on the outstanding amount of loans

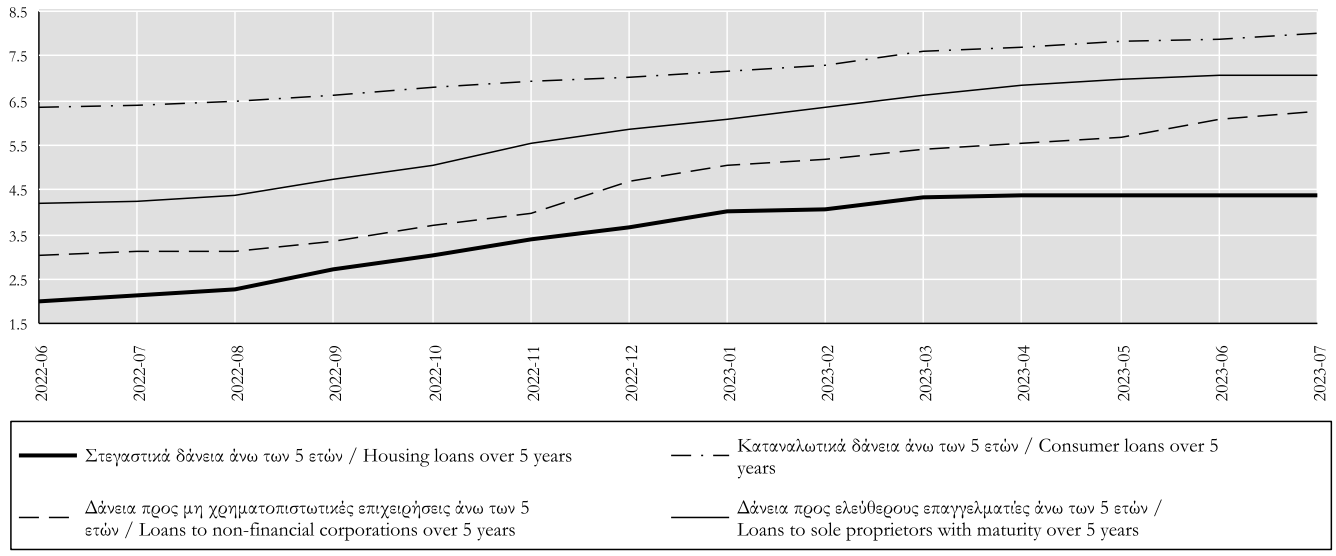

Πίνακας IV.21. ΔΕΙΚΤΕΣ ΜΕΤΟΧΩΝ ΧΡΗΜΑΤΙΣΤΗΡΙΟΥ ΑΘΗΝΩΝ
Table IV.21. ATHEX SHARE INDICES

Τέλος Περιόδου End of Period	Γενικός Δείκτης ΧΑ(1) ATHEX Composite Index (1)	(%) Μεταβολή / Change Δεκεμβρίου December	Προηγούμ. έτους Previous year	Προηγούμ. περιόδου Previous period	Τραπεζών (2) Banks (2)	(%) Μεταβολή / Change Δεκεμβρίου December	Προηγούμ. έτους Previous year	Προηγούμ. περιόδου Previous period
2018	613	-23,6	-23,6	-23,6	440	-49,8	-49,8	-49,8
2019	917	49,5	49,5	49,5	885	101,3	101,3	101,3
2020	809	31,9	-11,7	-11,7	519	18,1	-41,4	-41,4
2021	893	45,7	10,4	10,4	575	30,8	10,8	10,8
2022	930	51,6	4,1	4,1	641	45,7	11,4	11,4
2022 I	879	43,4	1,7	-6,1	643	46,3	19,7	-5,2
II	810	32,1	-8,4	-7,8	498	13,2	-10,6	-22,6
III	793	29,3	-8,4	-2,2	511	16,2	-6,0	2,6
IV	930	51,6	4,1	17,3	641	45,7	11,4	25,4
2023 I	1055	72,0	19,9	13,4	760	72,9	18,2	18,6
II	1279	108,5	57,8	21,2	1009	129,5	102,7	32,8
2022 Φεβρ./Feb.	892	45,4	12,5	-4,8	639	45,5	36,6	-5,7
Μάρτ./Mar.	879	43,4	1,7	-1,4	643	46,3	19,7	0,6
Απρ./Apr.	922	50,4	1,3	4,9	645	46,7	4,9	0,3
Μάιος/May	891	45,2	-0,5	-3,4	612	39,1	10,7	-5,2
Ιούν./Jun.	810	32,1	-8,4	-9,0	498	13,2	-10,6	-18,6
Ιούλ./Jul.	851	38,8	-4,2	5,0	521	18,5	-3,8	4,7
Αύγ./Aug.	856	39,6	-7,2	0,6	556	26,5	-1,7	6,7
Σεπτ./Sept.	793	29,3	-8,4	-7,4	511	16,2	-6,0	-8,1
Οκτ./Oct.	874	42,6	-2,6	10,3	604	37,5	4,0	18,3
Νοέμ./Nov.	912	48,8	5,1	4,4	653	48,6	17,9	8,1
Δεκ./Dec.	930	51,6	4,1	1,9	641	45,7	11,4	-1,9
2023 Ιαν./Jan.	1023	66,8	9,2	10,0	773	75,9	14,1	20,7
Φεβρ./Feb.	1129	84,1	26,7	10,4	930	111,5	45,4	20,3
Μάρτ./Mar.	1055	72,0	19,9	-6,6	760	72,9	18,2	-18,3
Απρ./Apr.	1085	76,9	17,6	2,9	795	80,8	23,3	4,6
Μάιος/May	1219	98,7	36,8	12,3	958	118,0	56,7	20,6
Ιούν./Jun.	1279	108,5	57,8	4,9	1009	129,5	102,7	5,3
Ιούλ./Jul.	1335	117,8	56,9	4,4	1087	147,2	108,5	7,7

Πηγή Χρηματιστήριο Αθηνών (ΧΑ)/ Source: Athens Exchange (ATHEX).
(1) Βάση Δείκτη 31.12.1980=100 Μονάδες / Index Base: 31.12.1980=100 Units
(2) Βάση Δείκτη30.12.2005=1.000.000 Μονάδες / Index Base: 30.12.2005=1.000.000 Units.

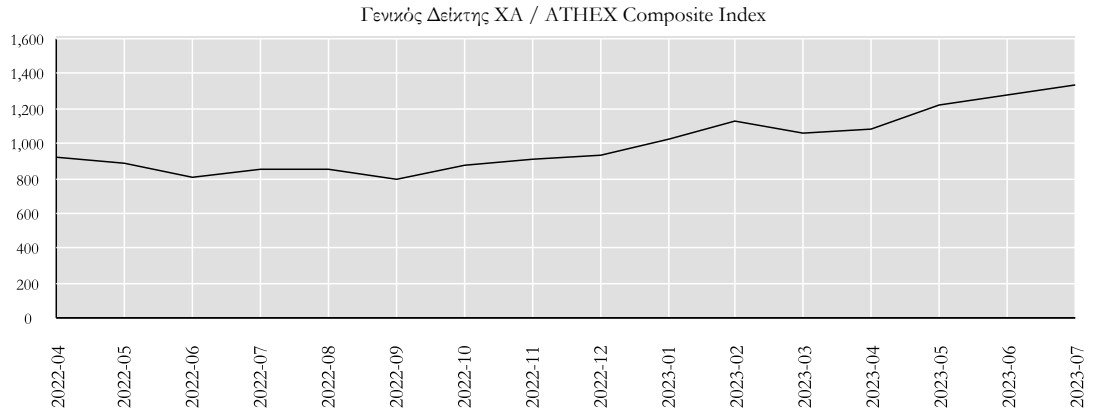

Πίνακας IV.22. ΣΥΝΟΛΟ ΕΝΕΡΓΗΤΙΚΟΥ ΤΩΝ ΑΜΟΙΒΑΙΩΝ ΚΕΦΑΛΑΙΩΝ ΚΑΤΑ ΚΑΤΗΓΟΡΙΑ (1),(2)
(Υπόλοιπα σε εκατ. Ευρώ)
Table IV.22. TOTAL ASSETS OF MUTUAL FUNDS BROKEN DOWN BY TYPE (1),(2)
(Outstanding amounts in EUR millions)

Τέλος Περιόδου End of Period	Σύνολο αμοιβαίων κεφαλαίων Total mutual funds	Χρηματαγοράς Money market funds	Μετοχικά Equity funds	Ομολογιακά (3) Bond funds (3)	Μικτά Balanced type funds
2018	3483	529	984	1272	698
2019	4716	337	1433	2002	945
2020	4807	369	1354	2046	1038
2021	6606	359	1809	2410	2028
2022	6751	400	1760	2411	2180
2022 I	6395	358	1799	2149	2089
II	6069	359	1631	1988	2092
III	6103	359	1587	2047	2110
IV	6751	400	1760	2411	2180
2023 I	8184	481	1880	3662	2161
II	9195	554	2317	4162	2163
2022 Φεβρ./Feb.	6444	362	1810	2196	2076
Μάρτ./Mar.	6395	358	1799	2149	2089
Απρ./Apr.	6461	356	1862	2102	2141
Μάιος/May	6337	353	1795	2046	2143
Ιούν./Jun.	6069	359	1631	1988	2092
Ιούλ./Jul.	6359	342	1714	2139	2164
Αύγ./Aug.	6261	344	1711	2050	2157
Σεπτ./Sept.	6103	359	1587	2047	2110
Οκτ./Oct.	6331	382	1709	2058	2183
Νοέμ./Nov.	6754	394	1772	2344	2244
Δεκ./Dec.	6751	400	1760	2411	2180
2023 Ιαν./Jan.	7515	457	1863	3027	2168
Φεβρ./Feb.	8155	463	1988	3535	2169
Μάρτ./Mar.	8184	481	1880	3662	2161
Απρ./Apr.	8323	501	1920	3741	2161
Μάιος/May	8693	536	2150	3893	2114
Ιούν./Jun.	9195	554	2317	4162	2163
Ιούλ./Jul.	9691	574	2441	4502	2173

Πηγή: Τράπεζα της Ελλάδος / Source: Bank of Greece
(1) Περιλαμβάνονται και τα αντίστοιχα κατά κατηγορία αμοιβαία κεφάλαια που επενδύουν σε μερίδια άλλων αμοιβαίων κεφαλαίων (funds of funds) / Including the corresponding type of funds of funds.
(2) Από τον Ιούλιο 2011 εφαρμόζεται η ταξινόμηση των αμοιβαίων κεφαλαίων σύμφωνα με τη σχετική απόφαση 6/587/2.06.2011 της Επιτροπής Κεφαλαιαγοράς / Since July 2011 the relevant decision 6/587/2.06.2011 of Capital Committee about mutual funds classification is applied.
(3) Περιλαμβάνονται και τα σύνθετα αμοιβαία κεφάλαια / Including specialist funds.

Σύνολο ενεργητικού των αμοιβαίων κεφαλαίων κατά κατηγορία (σε εκατ. ευρώ) / Total assets of mutual funds by type (Euro millions)

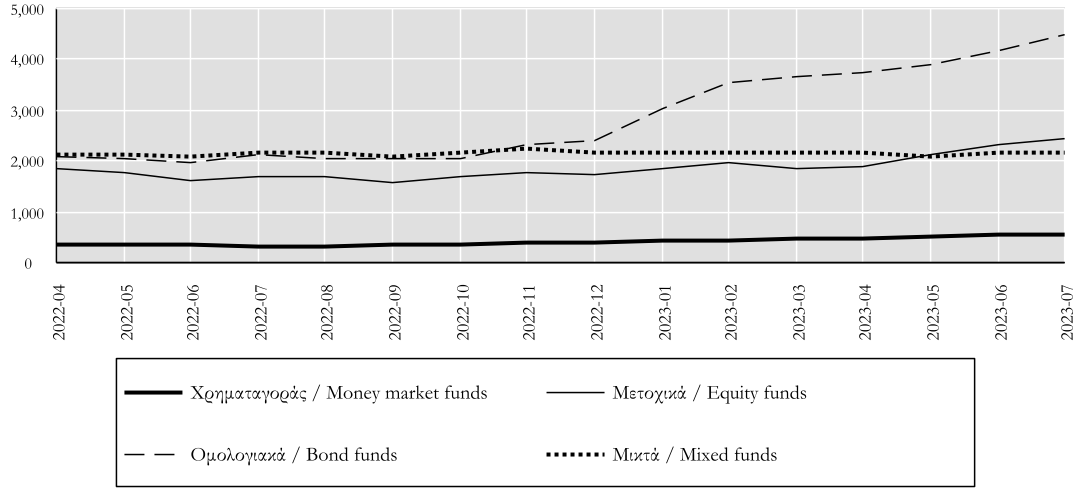

Πίνακας IV.23.1. ΣΥΓΚΕΝΤΡΩΤΙΚΗ ΛΟΓΙΣΤΙΚΗ ΚΑΤΑΣΤΑΣΗ ΤΩΝ ΑΜΟΙΒΑΙΩΝ ΚΕΦΑΛΑΙΩΝ (1)
(Υπόλοιπα σε εκατ. Ευρώ)
Table IV.23.1. AGGREGATED BALANCE SHEET OF MUTUAL FUNDS (1)
(Outstanding amounts in EUR millions)

Τέλος Περιόδου End of Period	Σύνολο Ενεργητικού Παθητικού Total assets - liabilities	ΕΝΕΡΓΗΤΙΚΟ / ASSETS							ΠΑΘΗΤΙΚΟ/LIABILITIES	
		Καταθέσεις Deposits	Χρεωστικοί τίτλοι Debt securities			Μετοχές και λοιπές συμμετοχές Shares and other equity	Μερίδα αμοιβαίων κεφαλαίων Mutual fund shares	Λοιπά στοιχεία ενεργητικού Other assets	Εκδοθέντα μερίδια Fund shares issued	Λοιπά στοιχεία παθητικού Other liabilities
			Σύνολο Total	Έως 1 έτος Up to 1year	Άνω του 1 έτους Over 1 year					
2018	3483	302	1810	420	1390	929	402	41	3460	23
2019	4716	493	2245	222	2023	1488	443	47	4683	33
2020	4807	502	2332	209	2123	1470	460	42	4780	27
2021	6606	745	2758	165	2594	2129	927	46	6574	31
2022	6751	668	3096	535	2561	2066	863	57	6720	31
2022 I	6395	829	2500	165	2335	2092	904	69	6329	66
II	6069	886	2395	231	2163	1874	849	65	5981	88
III	6103	673	2696	453	2243	1856	816	63	6047	56
IV	6751	668	3096	535	2561	2066	863	57	6720	31
2023 I	8184	671	4401	656	3745	2220	801	91	8031	152
II	9195	640	4988	723	4265	2690	784	94	9084	111
2022 Φεβρ./Feb.	6444	798	2556	167	2388	2090	901	99	6345	99
Μάρτ./Mar.	6395	829	2500	165	2335	2092	904	69	6329	66
Απρ./Apr.	6461	880	2443	162	2281	2159	908	71	6402	59
Μάιος/May	6337	881	2391	162	2228	2077	905	83	6286	51
Ιούν./Jun.	6069	886	2395	231	2163	1874	849	65	5981	88
Ιούλ./Jul.	6359	812	2601	319	2282	1997	883	66	6266	93
Αύγ./Aug.	6261	713	2641	397	2244	1979	858	70	6204	58
Σεπτ./Sept.	6103	673	2696	453	2243	1856	816	63	6047	56
Οκτ./Oct.	6331	617	2784	491	2293	2022	851	57	6265	66
Νοέμ./Nov.	6754	777	2925	519	2406	2099	894	60	6703	51
Δεκ./Dec.	6751	668	3096	535	2561	2066	863	57	6720	31
2023 Ιαν./Jan.	7515	757	3639	609	3029	2218	816	84	7353	162
Φεβρ./Feb.	8155	798	4111	697	3414	2338	831	79	8027	129
Μάρτ./Mar.	8184	671	4401	656	3745	2220	801	91	8031	152
Απρ./Apr.	8323	589	4588	715	3874	2279	789	77	8228	94
Μάιος/May	8693	523	4784	683	4100	2503	791	92	8589	104
Ιούν./Jun.	9195	640	4988	723	4265	2690	784	94	9084	111
Ιούλ./Jul.	9691	730	5221	721	4500	2842	784	115	9537	153

Πηγή Τράπεζα της Ελλάδος / Source: Bank of Greece.
(1) Περιλαμβάνονται τα αμοιβαία κεφάλαια χρηματαγοράς, τα μετοχικά, τα ομολογιακά, τα μικτά, τα σύνθετα καθώς και τα αμοιβαία κεφάλαια που επενδύουν σε μερίδια άλλων αμοιβαίων κεφαλαίων (funds of funds) / Including money market funds, equity funds, bond funds, balanced funds, specialist funds and funds of funds.

Πίνακας IV.23.2. ΣΥΓΚΕΝΤΡΩΤΙΚΗ ΛΟΓΙΣΤΙΚΗ ΚΑΤΑΣΤΑΣΗ ΤΩΝ ΑΜΟΙΒΑΙΩΝ ΚΕΦΑΛΑΙΩΝ ΧΡΗΜΑΤΑΓΟΡΑΣ
(Υπόλοιπα σε εκατ. Ευρώ)
Table IV.23.2. AGGREGATED BALANCE SHEET OF MONEY MARKET FUNDS
(Outstanding amounts in EUR millions)

Τέλος Περιόδου End of Period	Σύνολο Ενεργητικού Παθητικού Total assets - liabilities	ΕΝΕΡΓΗΤΙΚΟ / ASSETS							ΠΑΘΗΤΙΚΟ/LIABILITIES	
		Καταθέσεις Deposits	Χρεωστικοί τίτλοι Debt securities			Μετοχές και λοιπές συμμετοχές Shares and other equity	Μερίδα αμοιβαίων κεφαλαίων Mutual fund shares	Λοιπά στοιχεία ενεργητικού Other assets	Εκδοθέντα μερίδια Fund shares issued	Λοιπά στοιχεία παθητικού Other liabilities
			Σύνολο Total	Έως 1 έτος Up to 1 year	Άνω του 1 έτους Over 1 year					
2018	529	145	382	322	60	0	0	2	528	1
2019	337	153	184	183	1	0	0	0	336	1
2020	369	175	193	192	1	0	0	0	364	5
2021	359	200	158	157	1	0	0	0	358	1
2022	400	161	238	235	3	0	0	0	399	1
2022 I	358	201	158	156	2	0	0	0	358	1
II	359	186	172	170	3	0	0	0	346	13
III	394	157	236	234	2	0	0	0	388	5
IV	400	161	238	235	3	0	0	0	399	1
2023 I	481	128	353	349	4	0	0	0	479	2
II	554	112	439	436	2	0	0	3	546	7
2022 Φεβρ./Feb.	362	202	160	158	2	0	0	0	359	3
Μάρτ./Mar.	358	201	158	156	2	0	0	0	358	1
Απρ./Apr.	356	202	154	152	2	0	0	0	356	1
Μάιος/May	353	198	155	153	2	0	0	0	352	1
Ιούν./Jun.	359	186	172	170	3	0	0	0	346	13
Ιούλ./Jul.	342	155	187	184	3	0	0	0	341	0
Αύγ./Aug.	344	145	199	197	1	0	0	0	343	1
Σεπτ./Sept.	359	149	210	208	2	0	0	0	354	5
Οκτ./Oct.	382	141	238	235	2	0	0	3	379	3
Νοέμ./Nov.	394	157	236	234	2	0	0	0	388	5
Δεκ./Dec.	400	161	238	235	3	0	0	0	399	1
2023 Ιαν./Jan.	457	135	322	320	2	0	0	0	456	2
Φεβρ./Feb.	463	86	377	373	3	0	0	0	462	1
Μάρτ./Mar.	481	128	353	349	4	0	0	0	479	2
Απρ./Apr.	501	93	407	404	3	0	0	0	498	3
Μάιος/May	536	96	435	433	2	0	0	4	526	10
Ιούν./Jun.	554	112	439	436	2	0	0	3	546	7
Ιούλ./Jul.	574	112	455	453	2	0	0	8	568	6

Πηγή Τράπεζα της Ελλάδος / Source: Bank of Greece.

Πίνακας IV.23.3. ΣΥΓΚΕΝΤΡΩΤΙΚΗ ΛΟΓΙΣΤΙΚΗ ΚΑΤΑΣΤΑΣΗ ΤΩΝ ΜΕΤΟΧΙΚΩΝ ΑΜΟΙΒΑΙΩΝ ΚΕΦΑΛΑΙΩΝ
(Υπόλοιπα σε εκατ. Ευρώ)
Table IV.23.3. AGGREGATED BALANCE SHEET OF EQUITY FUNDS
(Outstanding amounts in EUR millions)

Τέλος Περιόδου End of Period	Σύνολο Ενεργητικού Παθητικού Total assets - liabilities	ΕΝΕΡΓΗΤΙΚΟ / ASSETS							ΠΑΘΗΤΙΚΟ/LIABILITIES	
		Καταθέσεις Deposits	Χρεωστικοί τίτλοι Debt securities			Μετοχές και λοιπές συμμετοχές Shares and other equity	Μερίδα αμοιβαίων κεφαλαίων Mutual fund shares	Λοιπά στοιχεία ενεργητικού Other assets	Εκδοθέντα μερίδια Fund shares issued	Λοιπά στοιχεία παθητικού Other liabilities
			Σύνολο Total	Έως 1 έτος Up to 1 year	Άνω του 1 έτους Over 1 year					
2018	984	52	4	3	1	728	195	5	972	12
2019	1433	60	9	7	1	1162	197	4	1418	15
2020	1354	67	3	0	3	1104	176	4	1342	12
2021	1809	76	1	0	1	1459	267	5	1791	17
2022	1760	114	2	0	2	1391	245	8	1750	10
2022 I	1799	104	1	0	1	1422	261	11	1776	23
II	1631	111	2	0	2	1259	242	16	1619	11
III	1587	112	2	0	2	1233	233	7	1576	11
IV	1760	114	2	0	2	1391	245	8	1750	10
2023 I	1880	103	5	2	3	1495	264	12	1861	19
II	2317	126	5	2	2	1898	268	21	2292	26
2022 Φεβρ./Feb.	1810	93	2	0	2	1436	260	19	1777	34
Μάρτ./Mar.	1799	104	1	0	1	1422	261	11	1776	23
Απρ./Apr.	1862	114	2	0	2	1471	259	17	1846	15
Μάιος/May	1795	110	2	0	2	1410	259	14	1781	14
Ιούν./Jun.	1631	111	2	0	2	1259	242	16	1619	11
Ιούλ./Jul.	1714	110	2	0	2	1329	258	16	1702	12
Αύγ./Aug.	1711	117	2	0	2	1330	251	10	1695	16
Σεπτ./Sept.	1587	112	2	0	2	1233	233	7	1576	11
Οκτ./Oct.	1709	104	2	0	2	1346	246	10	1697	11
Νοέμ./Nov.	1772	96	16	0	16	1392	257	11	1760	11
Δεκ./Dec.	1760	114	2	0	2	1391	245	8	1750	10
2023 Ιαν./Jan.	1863	94	6	2	4	1494	255	14	1846	17
Φεβρ./Feb.	1988	99	5	2	2	1604	269	12	1974	14
Μάρτ./Mar.	1880	103	5	2	3	1495	264	12	1861	19
Απρ./Apr.	1920	101	5	2	3	1546	259	9	1908	13
Μάιος/May	2150	118	5	2	2	1752	264	11	2124	27
Ιούν./Jun.	2317	126	5	2	2	1898	268	21	2292	26
Ιούλ./Jul.	2441	121	5	2	3	2032	272	11	2424	17

Πηγή Τράπεζα της Ελλάδος / Source: Bank of Greece.

Πίνακας IV.23.4. ΣΥΓΚΕΝΤΡΩΤΙΚΗ ΛΟΓΙΣΤΙΚΗ ΚΑΤΑΣΤΑΣΗ ΤΩΝ ΟΜΟΛΟΓΙΑΚΩΝ ΑΜΟΙΒΑΙΩΝ ΚΕΦΑΛΑΙΩΝ (1)
(Υπόλοιπα σε εκατ. Ευρώ)
Table IV.23.4. AGGREGATED BALANCE SHEET OF BOND FUNDS (1)
(Outstanding amounts in EUR millions)

Τέλος Περιόδου End of Period	Σύνολο Ενεργητικού Παθητικού Total assets - liabilities	ΕΝΕΡΓΗΤΙΚΟ / ASSETS							ΠΑΘΗΤΙΚΟ/LIABILITIES	
		Καταθέσεις Deposits	Χρεωστικοί τίτλοι Debt securities			Μετοχές και λοιπές συμμετοχές Shares and other equity	Μερίδα αμοιβαίων κεφαλαίων Mutual fund shares	Λοιπά στοιχεία ενεργητικού Other assets	Εκδοθέντα μερίδια Fund shares issued	Λοιπά στοιχεία παθητικού Other liabilities
			Σύνολο Total	Έως 1 έτος Up to 1 year	Άνω του 1 έτους Over 1 year					
2018	1272	57	1144	55	1088	5	40	27	1267	5
2019	2002	182	1722	16	1705	12	54	32	1991	11
2020	2046	149	1792	7	1785	10	64	30	2040	5
2021	2410	219	2076	3	2073	14	70	31	2405	5
2022	2411	225	2071	82	1989	18	63	35	2402	9
2022 I	2149	201	1835	5	1830	14	64	34	2128	20
II	1988	217	1672	14	1659	12	63	23	1973	14
III	2047	136	1802	84	1718	17	63	28	2034	13
IV	2411	225	2071	82	1989	18	63	35	2402	9
2023 I	3662	277	3236	123	3113	19	70	61	3571	91
II	4162	248	3775	166	3609	22	62	55	4112	49
2022 Φεβρ./Feb.	2196	194	1883	5	1878	14	66	38	2180	16
Μάρτ./Mar.	2149	201	1835	5	1830	14	64	34	2128	20
Απρ./Apr.	2102	212	1781	5	1776	15	65	29	2083	19
Μάιος/May	2046	213	1722	5	1717	14	64	34	2033	13
Ιούν./Jun.	1988	217	1672	14	1659	12	63	23	1973	14
Ιούλ./Jul.	2139	249	1777	35	1742	22	65	25	2081	58
Αύγ./Aug.	2050	158	1783	70	1712	18	64	27	2036	13
Σεπτ./Sept.	2047	136	1802	84	1718	17	63	28	2034	13
Οκτ./Oct.	2058	128	1821	82	1740	18	63	28	2035	22
Νοέμ./Nov.	2344	367	1864	82	1782	19	64	31	2331	13
Δεκ./Dec.	2411	225	2071	82	1989	18	63	35	2402	9
2023 Ιαν./Jan.	3027	390	2498	85	2413	20	71	49	2910	117
Φεβρ./Feb.	3535	482	2920	129	2791	21	72	40	3447	88
Μάρτ./Mar.	3662	277	3236	123	3113	19	70	61	3571	91
Απρ./Apr.	3741	251	3353	128	3225	19	68	49	3681	59
Μάιος/May	3893	174	3580	123	3458	18	64	56	3851	42
Ιούν./Jun.	4162	248	3775	166	3609	22	62	55	4112	49
Ιούλ./Jul.	4502	376	3961	144	3817	23	62	81	4385	117

Πηγή Τράπεζα της Ελλάδος / Source: Bank of Greece.
(1) Περιλαμβάνονται και τα σύνθετα αμοιβαία κεφάλαια / Including specialist funds.

Πίνακας IV.23.5. ΣΥΓΚΕΝΤΡΩΤΙΚΗ ΛΟΓΙΣΤΙΚΗ ΚΑΤΑΣΤΑΣΗ ΤΩΝ ΜΙΚΤΩΝ ΑΜΟΙΒΑΙΩΝ ΚΕΦΑΛΑΙΩΝ
(Υπόλοιπα σε εκατ. Ευρώ)
Table IV.23.5. AGGREGATED BALANCE SHEET OF BALANCED TYPE FUNDS
(Outstanding amounts in EUR millions)

Τέλος Περιόδου End of Period	Σύνολο Ενεργητικού Παθητικού Total assets - liabilities	ΕΝΕΡΓΗΤΙΚΟ / ASSETS							ΠΑΘΗΤΙΚΟ/LIABILITIES	
		Καταθέσεις Deposits	Χρεωστικοί τίτλοι Holdings of Debt securities			Μετοχές και λοιπές συμμετοχές Shares and other equity	Μερίδα αμοιβαίων κεφαλαίων Mutual fund shares	Λοιπά στοιχεία ενεργητικού Other assets	Εκδοθέντα μερίδια Fund shares issued	Λοιπά στοιχεία παθητικού Other liabilities
			Σύνολο Total	Έως 1 έτος Up to 1 year	Άνω του 1 έτους Over 1 year					
2018	698	48	280	39	241	196	167	8	694	4
2019	945	98	331	16	316	314	192	10	938	7
2020	1038	111	344	10	334	355	220	8	1033	5
2021	2028	249	523	5	518	656	590	11	2019	9
2022	2180	168	785	218	567	658	555	14	2169	11
2022 I	2089	323	506	4	502	656	579	24	2067	22
II	2092	372	548	48	500	602	544	26	2042	50
III	2110	276	681	160	521	606	520	27	2083	27
IV	2180	168	785	218	567	658	555	14	2169	11
2023 I	2161	163	807	181	626	705	467	18	2120	41
II	2163	154	769	118	651	769	454	16	2134	29
2022 Φεβρ./Feb.	2076	309	511	4	506	639	575	42	2030	46
Μάρτ./Mar.	2089	323	506	4	502	656	579	24	2067	22
Απρ./Apr.	2141	351	506	4	502	673	585	25	2116	24
Μάιος/May	2143	360	511	4	507	653	582	35	2119	23
Ιούν./Jun.	2092	372	548	48	500	602	544	26	2042	50
Ιούλ./Jul.	2164	298	635	101	534	646	560	25	2141	23
Αύγ./Aug.	2157	293	658	130	528	630	543	33	2130	28
Σεπτ./Sept.	2110	276	681	160	521	606	520	27	2083	27
Οκτ./Oct.	2183	245	722	174	548	658	543	16	2153	30
Νοέμ./Nov.	2244	157	809	203	606	688	573	18	2223	22
Δεκ./Dec.	2180	168	785	218	567	658	555	14	2169	11
2023 Ιαν./Jan.	2168	138	813	202	611	704	490	22	2142	26
Φεβρ./Feb.	2169	130	809	191	617	713	490	27	2144	25
Μάρτ./Mar.	2161	163	807	181	626	705	467	18	2120	41
Απρ./Apr.	2161	143	822	179	643	714	463	19	2142	19
Μάιος/May	2114	135	763	125	638	732	462	20	2088	25
Ιούν./Jun.	2163	154	769	118	651	769	454	16	2134	29
Ιούλ./Jul.	2173	121	800	122	678	788	449	15	2160	13

Πηγή Τράπεζα της Ελλάδος / Source: Bank of Greece.

V.
ΔΗΜΟΣΙΑ ΟΙΚΟΝΟΜΙΚΑ
PUBLIC FINANCE

Πίνακας V.1. ΚΡΑΤΙΚΟΣ ΠΡΟΫΠΟΛΟΓΙΣΜΟΣ
(σε εκατ. ευρώ)
Table V.1. GOVERNMENT BUDGET
(in million euros)

Περίοδος (1) Period (1)	Πρωτογενείς Δαπάνες Primary Outlays	Δαπάνες (2) Outlays (2)	Καθαρά Έσοδα (3) Net Revenue (3)	Πρωτογενές Αποτέλεσμα Primary Balance	Αποτέλεσμα Balance	Πρωτογενές Αποτέλεσμα ως % ΑΕΠ Primary Balance as % of GDP	Αποτέλεσμα ως % ΑΕΠ Balance as% ofGDP
2019	50041	55266	55097	5017	-168	2,7	-0,1
2020	65396	70169	47364	-18195	-22806	-11,0	-13,8
2021	64877	69750	54878	-10327	-14872	-5,7	-8,2
2022	66240	71279	59623	-6652	-11656	-3,2	-5,6
2021 IV	19655	20150	15428	-4367	-4722	-2,4	-2,6
2022 I	13601	15847	11963	-1650	-3884	-0,8	-1,9
II	16054	16960	14296	-1775	-2664	-0,9	-1,3
III	14287	15438	17765	3477	2327	1,7	1,1
IV	15302	15741	14198	-1110	-1543	-0,5	-0,7
2023 I	13763	16622	16842	3079	220	1,4	0,1
II	14984	16715	14033	-963	-2682	-0,4	-1,2
2021 Νοέμ./Nov.	56089	60743	48476	-7882	-12267	-4,3	-6,8
Δεκ./Dec.	64877	69750	54878	-10327	-14872	-5,7	-8,2
2022 Ιαν./Jan.	3837	5054	3855	15	-1199	0,0	-0,6
Φεβρ./Feb.	8005	9763	8853	840	-910	0,4	-0,4
Μάρτ./Mar.	13601	15847	11963	-1650	-3884	-0,8	-1,9
Απρ./Apr.	18479	21007	17691	-799	-3316	-0,4	-1,6
Μάιος/May	23753	26352	22286	-1487	-4066	-0,7	-2,0
Ιούν./Jun.	29655	32807	26259	-3425	-6548	-1,6	-3,1
Ιούλ./Jul.	34833	38288	33703	-1161	-4585	-0,6	-2,2
Αύγ./Aug.	39184	43337	39232	19	-4105	0,0	-2,0
Σεπτ./Sept.	43942	48245	44024	52	-4221	0,0	-2,0
Οκτ./Oct.	49189	53639	48869	-350	-4770	-0,2	-2,3
Νοέμ./Nov.	54486	59078	53430	-1091	-5648	-0,5	-2,7
Δεκ./Dec.	66240	71279	59623	-6652	-11656	-3,2	-5,6
2023 Ιαν./Jan.	4393	5687	7166	2773	1480	1,3	0,7
Φεβρ./Feb.	8750	10658	12966	4215	2308	1,9	1,0
Μάρτ./Mar.	13763	16622	16842	3079	220	1,4	0,1
Απρ./Apr.	18611	21846	21057	2443	-789	1,1	-0,4
Μάιος/May	23943	27368	26252	2300	-1116	1,0	-0,5
Ιούν./Jun.	28747	33337	30875	2116	-2462	1,0	-1,1
Ιούλ./Jul.	33577	38583	37148	3558	-1435	1,6	-0,6

Πηγή: Υπουργείο Οικονομικών, Γενικό Λογιστήριο του Κράτους (τροποποιημένη ταμειακή βάση). / Source: Ministry of Finance, State General Accounting Office (modified cash basis).
(1) Τα "μηνιαία" στοιχεία αφορούν σωρευτικά την περίοδο από τον Ιανουάριο έως τον αντίστοιχο μήνα. Από το 2019 η αποτύπωση των στοιχείων είναι σύμφωνη με τη νέα οικονομική ταξινόμηση (Προεδρικό διάταγμα 54/2018). / "Monthly" figures refer to cumulative data, from January to the respective month. As of 2019 data is presented according to the new economic classification (Presidential Decree 54/2018).
(2) Στις δαπάνες του κρατικού προϋπολογισμού δεν περιλαμβάνονται πληρωμές χρεολυσίων. / Outlays of government budget do not include amortization payments.
(3) Μετά από την αφαίρεση των επιστροφών φόρων. / After tax refunds.

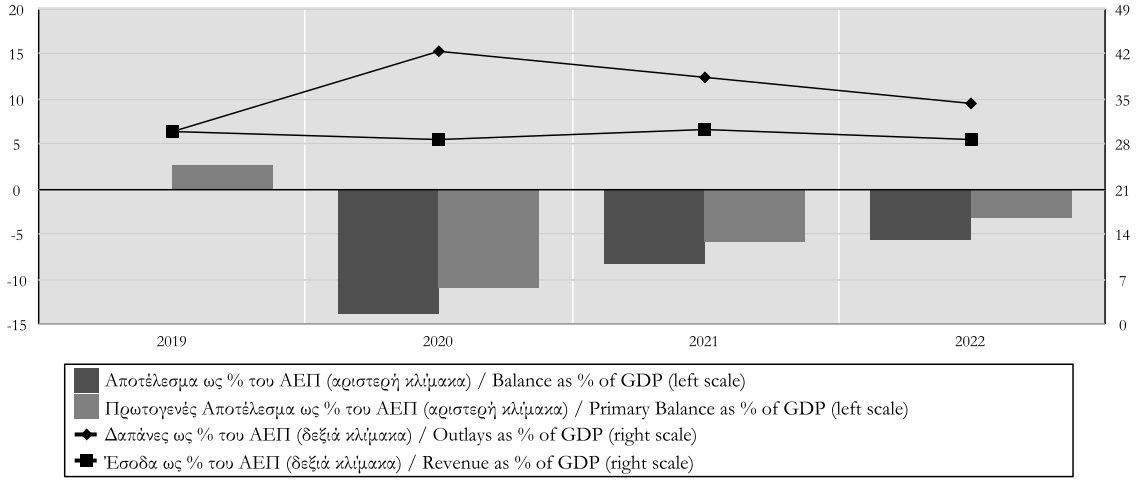

Πίνακας V.2. ΚΡΑΤΙΚΟΣ ΠΡΟΫΠΟΛΟΓΙΣΜΟΣ (1)
Table V.2. GOVERNMENT BUDGET (1)

Περίοδος Period	Δαπάνες / Outlays		Καθαρά Έσοδα / Net Revenue	Διαφορά Ελλείματος (σε εκατ. ευρώ)		ΑΕΠ (ονομαστικές τιμές) / GDP (current prices)
	Πρωτογ. Δαπάνες / Primary Outlays % Μεταβολή / % Change	% Μεταβολή / % Change	% Μεταβολή / % Change	Διαφορά Πρωτογενούς Αποτελέσματος Primary Balance Difference	Balance Difference (in mil. euro)	% Μεταβολή / % Change
2020	30,7	27,0	-14,0	-23212	-22638	-9,8
2021	-0,8	-0,6	15,9	7868	7934	9,8
2022	2,1	2,2	8,6	3675	3216	14,5
2021 IV	-21,1	-20,7	11,3	6817	6815	...
2022 I	-7,9	-8,0	3,9	1763	1830	...
II	-0,5	-0,1	36,6	3905	3843	...
III	-0,3	0,2	1,6	344	256	...
IV	-22,1	-21,9	-8,0	3257	3179	...
2023 I	1,2	4,9	40,8	4729	4104	...
II	-6,7	-1,4	-1,8	812	-18	...
2021 Νοέμ./Nov.	0,5	0,6	15,1	5865	5985	...
Δεκ./Dec.	-0,8	-0,6	15,9	7868	7934	...
2022 Ιαν./Jan.	-25,8	-6,6	0,2	1488	362	...
Φεβρ./Feb.	-19,0	-17,3	3,8	2338	2358	...
Μάρτ./Mar.	-7,9	-8,0	3,9	1763	1830	...
Απρ./Apr.	-12,7	-12,2	17,0	5402	5481	...
Μάιος/May	-9,5	-9,4	21,9	6652	6734	...
Ιούν./Jun.	-4,0	-4,1	19,5	5668	5673	...
Ιούλ./Jul.	-2,9	-3,0	25,0	7902	7930	...
Αύγ./Aug.	-4,2	-4,1	13,1	6400	6414	...
Σεπτ./Sept.	-2,8	-2,7	11,6	6012	5929	...
Οκτ./Oct.	-3,8	-3,6	10,7	6829	6727	...
Νοέμ./Nov.	-2,9	-2,7	10,2	6791	6619	...
Δεκ./Dec.	2,1	2,2	8,6	3675	3216	...
2023 Ιαν./Jan.	14,5	12,5	85,9	2758	2679	...
Φεβρ./Feb.	9,3	9,2	46,5	3375	3218	...
Μάρτ./Mar.	1,2	4,9	40,8	4729	4104	...
Απρ./Apr.	0,7	4,0	19,0	3242	2527	...
Μάιος/May	0,8	3,9	17,8	3787	2950	...
Ιούν./Jun.	-3,1	1,6	17,6	5541	4086	...
Ιούλ./Jul.	-3,6	0,8	10,2	4719	3150	...

Πηγή: Υπουργείο Οικονομικών, Γενικό Λογιστήριο του Κράτους (τροποποιημένη ταμειακή βάση). / Source: Ministry of Finance, State General Accounting Office (modified cash basis).
(1) Οι εκατοστιαίες μεταβολές και οι διαφορές έχουν υπολογιστεί με βάση τα μεγέθη του Πίνακα V.1. / Percentage changes and absolute differences estimated from the data of Table V.1.

Πίνακας V.3. ΕΣΟΔΑ ΚΡΑΤΙΚΟΥ ΠΡΟΫΠΟΛΟΓΙΣΜΟΥ
(σε εκατ. ευρώ)
Table V.3. OVERALL GOVERNMENT BUDGET REVENUE
(in million euros)

Περίοδος (1) Period (1)	Έσοδα Κρατικού Προϋπολογισμού / State Budget Revenue **11=8+9+10**											Έσοδα Προϋπολογισμού Δημοσίων Επενδύσεων (2) Revenues of the Public Invest. Budget (2)	Επιστροφές φόρων Tax refunds	Καθαρά Έσοδα Κρατικού Προϋπολογισμού State Budget Net Revenue
	Φόροι / Taxes **8=1+2+3+4+5+6+7**								Μεταβιβάσεις Transfers	Λοιπά Έσοδα Other Revenue				
	Φόρος Εισοδήματος Φυσικών Προσώπων Personal Income Tax	Φόρος Εισοδήματος Νομικών Προσώπων Corporate Income Tax	Φόρος Προστιθέμενης Αξίας Value Added Tax	Ειδικός Φόρος Κατανάλωσης ενεργειακών προϊόντων Excise tax on fuel	Ειδικός Φόρος Κατανάλωσης καπνικών προϊόντων Excise tax on tobacco	Ενιαίος Φόρος Ιδιοκτησίας Ακινήτων (ΕΝΦΙΑ) Unified Property Tax (ENFIA)	Λοιποί Φόροι Other Taxes							
	1	**2**	**3**	**4**	**5**	**6**	**7**		**9**	**10**		**12**	**13**	**14=11-13**
2019	11029	4512	17792	4274	2207	2702	8899	51415	4407	4319	60141	2857	5044	55097
2020	10155	2361	15008	3828	2097	2379	7370	43198	6537	3301	53036	5542	5672	47364
2021	10173	3374	17431	3940	2130	2615	8463	48126	8690	3165	59981	4569	5103	54878
2022	11047	4629	21422	4148	2155	2655	9161	55217	6357	4202	65776	3581	6153	59623
2021 II	2067	144	4016	928	511	129	1836	9631	1190	726	11547	1959	1085	10462
III	3292	1444	4655	1077	617	456	1998	13539	4544	647	18730	1425	1252	17479
IV	2482	1255	4932	1124	543	1548	2563	14447	1808	957	17212	1073	1783	15428
2022 I	2503	709	4898	959	456	484	2081	12090	454	722	13266	582	1303	11963
II	2461	232	4955	952	542	1160	2281	12583	2436	669	15688	680	1392	14296
III	3539	2048	5750	1094	622	571	2264	15888	1934	1588	19410	1132	1645	17765
IV	2544	1640	5819	1143	535	440	2535	14656	1533	1223	17412	1187	1813	15599
2023 I	2757	957	5610	904	488	275	2618	13609	3869	1085	18563	1687	1721	16842
II	2749	257	5432	966	563	1249	2389	13605	538	1557	15700	496	1667	14033
2021 Μάιος/May	3617	621	6553	1395	782	567	3324	16859	1902	1158	19919	1683	1644	18275
Ιούν./Jun.	4399	675	7844	1739	970	611	3902	20140	2338	1561	24039	2071	2068	21971
Ιούλ./Jul.	5557	833	9565	2093	1173	656	4498	24375	3219	1867	29461	2177	2492	26969
Αύγ./Aug.	6707	1234	11128	2470	1385	691	5101	28716	6762	2032	37510	3404	2824	34686
Σεπτ./Sept.	7691	2119	12499	2816	1587	1067	5900	33679	6882	2208	42769	3496	3320	39450
Οκτ./Oct.	8450	2514	14306	3145	1774	1972	6420	38581	6970	2417	47968	3581	3812	44156
Νοέμ./Nov.	9284	2934	15934	3505	1946	2315	7013	42931	7161	2653	52745	3768	4270	48476
Δεκ./Dec.	10173	3374	17431	3940	2130	2615	8463	48126	8690	3165	59981	4569	5103	54878
2022 Ιαν./Jan.	750	328	1526	298	152	217	561	3832	10	245	4087	67	232	3855
Φεβρ./Feb.	1801	642	3494	630	280	412	1446	8705	380	410	9495	427	642	8853
Μάρ./Mar.	2503	709	4898	959	456	484	2081	12090	454	722	13266	582	1303	11963
Απρ./Apr.	3161	792	6615	1268	611	529	3064	16040	2443	889	19372	839	1681	17691
Μάιος/May	4008	852	8319	1586	795	1380	3673	20613	2697	1157	24467	1106	2180	22286
Ιούν./Jun.	4964	941	9853	1911	998	1644	4362	24673	2890	1391	28954	1262	2695	26259
Ιούλ./Jul.	6411	1334	11968	2249	1196	1881	5109	30148	4172	2532	36852	1778	3149	33703
Αύγ./Aug.	7577	2298	13924	2642	1422	2054	5817	35734	4318	2756	42808	1921	3575	39232
Σεπτ./Sept.	8503	2989	15603	3005	1620	2215	6626	40561	4824	2979	48364	2394	4340	44024
Οκτ./Oct.	9336	3516	17918	3351	1813	2369	7234	45537	5029	3212	53778	2591	4909	48869
Νοέμ./Nov.	10186	4057	19828	3718	1991	2512	7886	50178	5278	3525	58981	2868	5551	53430
Δεκ./Dec.	11047	4629	21422	4148	2155	2655	9161	55217	6357	4202	65776	3581	6153	59623
2023 Ιαν./Jan.	854	494	2277	259	178	118	748	4928	2336	347	7611	601	445	7166
Φεβρ./Feb.	1966	875	4107	576	312	217	1937	9990	2952	808	13750	1416	784	12966
Μάρ./Mar.	2757	957	5610	904	488	275	2618	13609	3869	1085	18563	1687	1721	16842
Απρ./Apr.	3453	1022	7573	1202	650	317	3586	17803	3959	1423	23185	1756	2128	21057
Μάιος/May	4434	1084	9416	1547	846	1266	4273	22866	4167	1926	28959	1953	2707	26252
Ιούν./Jun.	5506	1214	11042	1870	1051	1524	5007	27214	4407	2642	34263	2183	3388	30875
Ιούλ./Jul.	7369	1825	13366	2267	1247	1733	5860	33667	4526	2902	41095	2271	3947	37148

Πηγή: Υπουργείο Οικονομικών, Γενικό Λογιστήριο του Κράτους. / Source: Ministry of Finance, State General Accounting Office.
(1) Τα "μηνιαία" στοιχεία αφορούν σωρευτικά την περίοδο από τον Ιανουάριο έως τον αντίστοιχο μήνα. Από το 2019 η αποτύπωση των στοιχείων είναι σύμφωνη με τη νέα οικονομική ταξινόμηση (Προεδρικό διάταγμα 54/2018). / "Monthly" figures refer to cumulative data, from January to the respective month. As of 2019 data is presented according to the new economic classification (Presidential Decree 54/2018).
(2) Τα έσοδα από το Πρόγραμμα Δημοσίων Επενδύσεων (ΠΔΕ) περιλαμβάνονται στις "Μεταβιβάσεις" και "Λοιπά έσοδα". / Public Investment Budget revenues are included in "Transfers" and "Other revenue".

Πίνακας V.4. ΕΣΟΔΑ ΚΡΑΤΙΚΟΥ ΠΡΟΫΠΟΛΟΓΙΣΜΟΥ
(% Μεταβολή έναντι αντίστοιχης περιόδου προηγούμενου έτους)
Table V.4. OVERALL GOVERNMENT BUDGET REVENUE
(% Change over corresponding period of previous year)

Περίοδος (1) / Period (1)	Έσοδα Κρατικού Προϋπολογισμού / State Budget Revenue **11=8+9+10**											Έσοδα Προϋπολογισμού Δημοσίων Επενδύσεων (2) / Revenues of the Public Invest. Budget (2)	Επιστροφές φόρων / Tax refunds	Καθαρά Έσοδα Κρατικού Προϋπολογισμού / State Budget Net Revenue
	Φόροι / Taxes **8=1+2+3+4+5+6+7**								Μεταβιβάσεις / Transfers	Λοιπά Έσοδα / Other Revenue				
	Φόρος Εισοδήματος Φυσικών Προσώπων / Personal Income Tax	Φόρος Εισοδήματος Νομικών Προσώπων / Corporate Income Tax	Φόρος Προστιθέμενης Αξίας / Value Added Tax	Ειδικός Φόρος Κατανάλωσης ενεργειακών προϊόντων / Excise tax on fuel	Ειδικός Φόρος Κατανάλωσης καπνικών προϊόντων / Excise tax on tobacco	Ενιαίος Φόρος Ιδιοκτησίας Ακινήτων (ΕΝΦΙΑ) / Unified Property Tax (ENFIA)	Λοιποί Φόροι / Other Taxes							
	1	**2**	**3**	**4**	**5**	**6**	**7**		**9**	**10**		**12**	**13**	**14=11-13**
2020	-7,9	-47,7	-15,6	-10,4	-5,0	-12,0	-17,2	-16,0	48,3	-23,6	-11,8	94,0	12,5	-14,0
2021	0,2	42,9	16,1	2,9	1,6	9,9	14,8	11,4	32,9	-4,1	13,1	-17,6	-10,0	15,9
2022	8,6	37,2	22,9	5,3	1,2	1,5	8,2	14,7	-26,8	32,8	9,7	-21,6	20,6	8,6
2021 II	6,5	-5,3	24,8	4,6	0,4	43,3	75,4	22,8	54,7	50,3	27,0	164,4	-9,9	32,5
III	-7,2	26,2	16,6	5,1	4,9	38,2	-4,8	6,4	106,5	-53,8	14,7	-34,8	-31,4	20,5
IV	0,7	52,7	28,7	20,9	-0,5	-3,6	27,4	18,3	-24,3	11,9	11,4	-37,3	12,4	11,3
2022 I	7,3	33,5	28,0	18,2	-0,7	0,4	0,7	15,0	-60,5	-13,5	6,2	419,6	32,6	3,9
II	19,1	61,1	23,4	2,6	6,1	799,2	24,2	30,7	104,7	-7,9	35,9	-65,3	28,3	36,6
III	7,5	41,8	23,5	1,6	0,8	25,2	13,3	17,3	-57,4	145,4	3,6	-20,6	31,4	1,6
IV	2,5	30,7	18,0	1,7	-1,5	-71,6	-1,1	1,4	-15,2	27,8	1,2	10,6	1,7	1,1
2023 I	10,1	35,0	14,5	-5,7	7,0	-43,2	25,8	12,6	752,2	50,3	39,9	189,9	32,1	40,8
II	11,7	10,8	9,6	1,5	3,9	7,7	4,7	8,1	-77,9	132,7	0,1	-27,1	19,8	-1,8
2021 Μάιος/May	6,2	89,9	6,0	-10,8	-0,5	38,3	18,9	9,0	19,6	55,9	11,9	30,1	-7,4	14,0
Ιούν./Jun.	6,2	70,9	9,2	-7,2	0,7	37,6	19,7	10,3	19,9	49,4	13,1	25,7	-8,6	15,7
Ιούλ./Jul.	3,1	27,8	10,2	-6,6	1,7	32,5	12,0	7,7	17,1	43,6	10,4	29,3	-12,1	13,1
Αύγ./Aug.	0,1	1,2	11,0	-3,9	2,7	28,2	10,9	6,4	64,3	-10,4	12,4	-10,6	-15,2	15,4
Σεπτ./Sept.	0,0	37,7	11,8	-2,8	2,3	37,9	10,1	8,7	65,8	-9,7	13,8	-8,7	-18,7	17,8
Οκτ./Oct.	-0,2	38,5	13,0	-2,6	1,5	12,0	9,9	8,6	45,3	-9,4	11,6	-19,3	-16,8	15,0
Νοέμ./Nov.	0,0	40,7	14,7	0,0	1,1	10,8	10,4	9,7	37,7	-7,0	11,8	-22,3	-15,7	15,1
Δεκ./Dec.	0,2	42,9	16,1	2,9	1,6	9,9	14,8	11,4	32,9	-4,1	13,1	-17,6	-10,0	15,9
2022 Ιαν./Jan.	4,5	31,7	1,5	22,1	8,6	-2,3	-3,8	4,7	-92,1	-26,9	-0,8	-53,8	-15,3	0,2
Φεβρ./Feb.	9,8	34,6	26,6	19,8	-0,4	-1,7	-5,0	14,2	-54,3	-39,6	3,9	-49,0	6,6	3,8
Μάρ./Mar.	7,3	33,5	28,0	18,2	-0,7	0,4	0,7	15,0	-60,5	-13,5	6,2	419,6	32,6	3,9
Απρ./Apr.	7,2	38,5	26,3	13,5	-2,2	0,6	5,3	15,1	57,1	-8,8	17,6	-37,5	25,2	17,0
Μάιος/May	10,8	37,2	26,9	13,7	1,7	143,4	10,5	22,3	41,8	-0,1	22,8	-34,3	32,6	21,9
Ιούν./Jun.	12,8	39,4	25,6	9,9	2,9	169,1	11,8	22,5	23,6	-10,9	20,4	-39,1	30,3	19,5
Ιούλ./Jul.	15,4	60,1	25,1	7,5	2,0	186,7	13,6	23,7	29,6	35,6	25,1	-18,3	26,4	25,0
Αύγ./Aug.	13,0	86,2	25,1	7,0	2,7	197,3	14,0	24,4	-36,1	35,6	14,1	-43,6	26,6	13,1
Σεπτ./Sept.	10,6	41,1	24,8	6,7	2,1	107,6	12,3	20,4	-29,9	34,9	13,1	-31,5	30,7	11,6
Οκτ./Oct.	10,5	39,9	25,2	6,6	2,2	20,1	12,7	18,0	-27,8	32,9	12,1	-27,6	28,8	10,7
Νοέμ./Nov.	9,7	38,3	24,4	6,1	2,3	8,5	12,4	16,9	-26,3	32,9	11,8	-23,9	30,0	10,2
Δεκ./Dec.	8,6	37,2	22,9	5,3	1,2	1,5	8,2	14,7	-26,8	32,8	9,7	-21,6	20,6	8,6
2023 Ιαν./Jan.	13,9	50,6	49,2	-13,1	17,1	-45,6	33,3	28,6	...	41,6	86,2	797,0	91,8	85,9
Φεβρ./Feb.	9,2	36,3	17,5	-8,6	11,4	-47,3	34,0	14,8	676,8	97,1	44,8	231,6	22,1	46,5
Μάρ./Mar.	10,1	35,0	14,5	-5,7	7,0	-43,2	25,8	12,6	752,2	50,3	39,9	189,9	32,1	40,8
Απρ./Apr.	9,2	29,0	14,5	-5,2	6,4	-40,1	17,0	11,0	62,1	60,1	19,7	109,3	26,6	19,0
Μάιος/May	10,6	27,2	13,2	-2,5	6,4	-8,3	16,3	10,9	54,5	66,5	18,4	76,6	24,2	17,8
Ιούν./Jun.	10,9	29,0	12,1	-2,1	5,3	-7,3	14,8	10,3	52,5	89,9	18,3	73,0	25,7	17,6
Ιούλ./Jul.	14,9	36,8	11,7	0,8	4,3	-7,9	14,7	11,7	8,5	14,6	11,5	27,7	25,3	10,2

Πηγή: Υπουργείο Οικονομικών, Γενικό Λογιστήριο του Κράτους. / Source: Ministry of Finance, State General Accounting Office.
(1) Οι εκατοστιαίες μεταβολές και οι διαφορές έχουν υπολογιστεί με βάση τα μεγέθη του Πίνακα V.3 / Percentage changes and absolute differences estimated from the data of Table V.3.

Πίνακας V.5. ΔΑΠΑΝΕΣ ΚΡΑΤΙΚΟΥ ΠΡΟΫΠΟΛΟΓΙΣΜΟΥ ΚΑΤΑ ΚΑΤΗΓΟΡΙΑ
(σε εκατ. ευρώ)
Table V.5. GOVERNMENT BUDGET EXPENDITURE BY CATEGORY
(in million euros)

Περίοδος Period		Παροχές σε εργαζόμενους Compensation of Employees **1**	Μεταβιβάσεις Transfers **2**	Αγορές αγαθών και υπηρεσιών Purchases of goods and services **3**	Επιδοτήσεις Subsities **4**	Τόκοι (σε ακαθάριστη βάση βάση) Interest payments (gross basis) **5**	Λοιπές δαπάνες Other expenditure **6**	Αποκτήσεις παγίων περουσιακών στοιχείων Purchase of Fixed Assets **7**	Δαπάνες Προγράμματος Δημοσίων Επενδύσεων Public Investment Budget Expenditure **8**	Δαπάνες Ταμείου Ανάκαμψης και Ανθεκτικότητας Recovery and Resilience Facility Expenditure **9**	Δαπάνες Κρατικού Προϋπολογισμού State Budget Expenditure **10=1+2+3+4+5+6+7+8+9**
2019		13247	28205	1458	224	5225	703	562	5642	0	55266
2020		13335	38751	1618	248	4774	165	631	10647	0	70169
2021		13494	37038	1992	346	4873	333	2672	8695	307	69750
2022		13640	35086	2145	400	5039	448	3496	8182	2843	71279
2021	II	3329	9705	475	15	841	52	537	1977	39	16970
	III	3371	7610	447	1	1082	47	637	2168	45	15408
	IV	3503	11488	923	329	494	135	697	2358	223	20150
2022	I	3353	6715	224	0	2243	91	1320	1900	1	15847
	II	3370	8976	575	86	910	73	291	1781	898	16960
	III	3395	7466	458	73	1150	43	396	1888	569	15438
	IV	3522	11929	888	241	736	241	1489	2613	1375	23034
2023	I	3454	7720	233	75	2859	99	153	1946	83	16622
	II	3501	7676	512	41	1732	96	478	2408	271	16715
2021	Μάιος/May	5509	15328	456	16	2821	137	1248	3559	0	29074
	Ιούν./Jun.	6620	17940	622	16	3297	151	1338	4169	39	34192
	Ιούλ./Jul.	7748	20787	787	16	3626	164	1352	4944	59	39483
	Αύγ./Aug.	8874	23276	924	16	4316	176	1921	5630	72	45205
	Σεπτ./Sept.	9991	25550	1069	17	4379	198	1975	6337	84	49600
	Οκτ./Oct.	11124	29173	1262	34	4545	211	2091	7060	153	55653
	Νοέμ./Nov.	12259	31886	1481	282	4651	227	2150	7646	161	60743
	Δεκ./Dec.	13494	37038	1992	346	4873	333	2672	8695	307	69750
2022	Ιαν./Jan.	1084	1999	19	0	1217	3	0	731	1	5054
	Φεβρ./Feb.	2225	4181	124	0	1756	66	77	1333	1	9763
	Μάρ./Mar.	3353	6715	224	0	2243	91	1320	1900	1	15847
	Απρ./Apr.	4464	9537	344	16	2528	135	1414	2558	11	21007
	Μάιος/May	5603	12797	495	19	2599	150	1504	3150	35	26352
	Ιούν./Jun.	6723	15691	799	86	3153	164	1611	3681	899	32807
	Ιούλ./Jul.	7859	18704	977	93	3455	182	1668	4340	1010	38288
	Αύγ./Aug.	8997	20852	1102	121	4154	195	1723	4943	1250	43337
	Σεπτ./Sept.	10118	23157	1257	159	4303	207	2007	5569	1468	48245
	Οκτ./Oct.	11256	26454	1406	196	4451	217	2033	6055	1571	53639
	Νοέμ./Nov.	12418	28943	1575	243	4593	232	2251	6856	1967	59078
	Δεκ./Dec.	13640	35086	2145	400	5039	448	3496	8182	2843	71279
2023	Ιαν./Jan.	1088	2613	34	0	1294	9	0	638	11	5687
	Φεβρ./Feb.	2256	4869	99	54	1908	81	72	1284	35	10658
	Μάρ./Mar.	3454	7720	233	75	2859	99	153	1946	83	16622
	Απρ./Apr.	4602	10418	325	91	3236	157	206	2670	141	21846
	Μάιος/May	5784	12900	584	116	3424	170	513	3653	224	27368
	Ιούν./Jun.	6955	15396	745	116	4591	195	631	4354	354	33337
	Ιούλ./Jul.	8133	18041	919	117	5006	213	821	4918	415	38583

Πηγή: Υπουργείο Οικονομικών, Γενικό Λογιστήριο του Κράτους. / Source: Ministry of Finance, State General Accounting Office.
(1) Τα "μηνιαία" στοιχεία αφορούν σωρευτικά την περίοδο από τον Ιανουάριο έως τον αντίστοιχο μήνα. Από το 2019 η αποτύπωση των στοιχείων είναι σύμφωνη με τη νέα οικονομική ταξινόμηση (Προεδρικό διάταγμα 54/2018). / "Monthly" figures refer to cumulative data, from January to the respective month. As of 2019 data is presented according to the new economic classification (Presidential Decree 54/2018).

Πίνακας V.6. ΔΑΠΑΝΕΣ ΚΡΑΤΙΚΟΥ ΠΡΟΫΠΟΛΟΓΙΣΜΟΥ ΚΑΤΑ ΚΑΤΗΓΟΡΙΑ
(% Μεταβολή έναντι αντίστοιχης περιόδου προηγούμενου έτους)
Table V.6. GOVERNMENT BUDGET EXPENDITURE BY CATEGORY
(% Change over corresponding period of previous year)

Περίοδος Period	Παροχές σε εργαζόμενους Compensation of Employees **1**	Μεταβιβάσεις Transfers **2**	Αγορές αγαθών και υπηρεσιών Purchases of goods and services **3**	Επιδοτήσεις Subsities **4**	Τόκοι (σε ακαθάριστη βάση βάση) Interest payments (gross basis) **5**	Λοιπές δαπάνες Other expenditure **6**	Αποκτήσεις παγίων περουσιακών στοιχείων Purchase of Fixed Assets **7**	Δαπάνες Προγράμματος Δημοσίων Επενδύσεων Public Investment Budget Expenditure **8**	Δαπάνες Ταμείου Ανάκαμψης και Ανθεκτικότητας Recovery and Resilience Facility Expenditure **9**	Δαπάνες Κρατικού Προϋπολογισμού State Budget Expenditure **10=1+2+3+4+5+6+7+8+9**
2020	0,7	37,4	11,0	10,7	-8,6	-76,5	12,3	88,7	...	27,0
2021	1,2	-4,4	23,1	39,5	2,1	101,8	323,5	-18,3	...	-0,6
2022	1,1	-5,3	7,7	15,6	3,4	34,5	30,8	-5,9	...	2,2
2021 II	-1,5	29,8	46,2	-21,1	2,7	57,6	579,7	-37,6	...	10,9
III	1,4	-16,9	44,2	-97,4	-4,8	2,2	378,9	-9,2	...	-6,8
IV	4,4	-27,2	10,4	81,8	-1,6	170,0	71,3	-44,9	...	-20,7
2022 I	1,9	-18,5	52,4	-100,0	-8,7	-8,1	64,8	-13,3	...	-8,0
II	1,2	-7,5	21,1	473,3	8,2	40,4	-45,8	-9,9	...	-0,1
III	0,7	-1,9	2,5	...	6,3	-8,5	-37,8	-12,9	...	0,2
IV	0,5	3,8	-3,8	-26,7	49,0	78,5	113,6	10,8	...	14,3
2023 I	3,0	15,0	4,0	...	27,5	8,8	-88,4	2,4	...	4,9
II	3,9	-14,5	-11,0	...	90,3	31,5	64,3	35,2	...	-1,4
2021 Μάιος/May	-1,0	33,9	26,0	-36,0	6,4	144,6	...	5,9	...	23,6
Ιούν./Jun.	-0,5	30,0	31,8	-42,9	5,1	118,8	...	4,8	...	21,1
Ιούλ./Jul.	-0,2	17,0	29,7	-51,5	4,8	90,7	...	0,0	...	13,6
Αύγ./Aug.	-0,1	14,2	32,8	-75,8	2,7	74,3	823,6	8,5	...	13,8
Σεπτ./Sept.	0,1	11,3	36,7	-74,6	2,5	72,2	781,7	-0,5	...	10,8
Οκτ./Oct.	0,4	4,3	34,4	-49,3	2,6	67,5	753,5	0,7	...	7,3
Νοέμ./Nov.	0,5	-5,0	29,2	314,7	2,2	58,7	646,5	-9,2	...	0,6
Δεκ./Dec.	1,2	-4,4	23,1	39,5	2,1	101,8	323,5	-18,3	...	-0,6
2022 Ιαν./Jan.	2,4	-22,7	111,1	...	409,2	-93,9	-100,0	-21,1	...	-6,6
Φεβρ./Feb.	2,2	-20,5	287,5	...	-8,7	4,8	-88,3	-20,8	...	-17,3
Μάρ./Mar.	1,9	-18,5	52,4	-100,0	-8,7	-8,1	64,8	-13,3	...	-8,0
Απρ./Apr.	1,7	-22,2	23,7	...	-8,2	9,8	15,4	-11,8	...	-12,2
Μάιος/May	1,7	-16,5	8,6	18,8	-7,9	9,5	20,5	-11,5	...	-9,4
Ιούν./Jun.	1,6	-12,5	28,5	437,5	-4,4	8,6	20,4	-11,7	...	-4,1
Ιούλ./Jul.	1,4	-10,0	24,1	481,3	-4,7	11,0	23,4	-12,2	...	-3,0
Αύγ./Aug.	1,4	-10,4	19,3	656,3	-3,8	10,8	-10,3	-12,2	...	-4,1
Σεπτ./Sept.	1,3	-9,4	17,6	835,3	-1,7	4,5	1,6	-12,1	...	-2,7
Οκτ./Oct.	1,2	-9,3	11,4	476,5	-2,1	2,8	-2,8	-14,2	...	-3,6
Νοέμ./Nov.	1,3	-9,2	6,3	-13,8	-1,2	2,2	4,7	-10,3	...	-2,7
Δεκ./Dec.	1,1	-5,3	7,7	15,6	3,4	34,5	30,8	-5,9	...	2,2
2023 Ιαν./Jan.	0,4	30,7	78,9	...	6,3	200,0	...	-12,7	...	12,5
Φεβρ./Feb.	1,4	16,5	-20,2	...	8,7	22,7	-6,5	-3,7	...	9,2
Μάρ./Mar.	3,0	15,0	4,0	...	27,5	8,8	-88,4	2,4	...	4,9
Απρ./Apr.	3,1	9,2	-5,5	...	28,0	16,3	-85,4	4,4	...	4,0
Μάιος/May	3,2	0,8	18,0	...	31,7	13,3	-65,9	16,0	...	3,9
Ιούν./Jun.	3,5	-1,9	-6,8	...	45,6	18,9	-60,8	18,3	...	1,6
Ιούλ./Jul.	3,5	-3,5	-5,9	...	44,9	17,0	-50,8	13,3	...	0,8

Πηγή: Υπουργείο Οικονομικών, Γενικό Λογιστήριο του Κράτους. / Source: Ministry of Finance, State General Accounting Office.
(1) Οι εκατοστιαίες μεταβολές και οι διαφορές έχουν υπολογιστεί με βάση τα μεγέθη του Πίνακα V.5 / Percentage changes and absolute differences estimated from the data of Table V.5.

Πίνακας V.7. ΚΑΘΑΡΕΣ ΔΑΝΕΙΑΚΕΣ ΑΝΑΓΚΕΣ ΚΕΝΤΡΙΚΗΣ ΚΥΒΕΡΝΗΣΗΣ ΣΕ ΤΑΜΕΙΑΚΗ ΒΑΣΗ
(σε εκατ. ευρώ)
Table V.7. CENTRAL GOVERNMENT NET BORROWING REQUIREMENT ON A CASH BASIS
(in million euros)

Περίοδος (3) Period (3)	Τακτικός Προϋπολογισμός (4) Ordinary Budget (4) **1**	Προϋπολογισμός Δημ. Επενδύσεων Public Investment Budget **2**	Κρατικός Προϋπολογισμός State Budget **3=1+2**	ΟΠΕΚΕΠΕ (5) OPEKEPE (5) **4**	Κεντρική Κυβέρνηση (1),(2) Central Government (1),(2) **5=3+4**	Κρατικός Προϋπολογισμός ως % στο ΑΕΠ State Budget as % of GDP **6=3 as a %GDP**	Κεντρική Κυβέρνηση ως % στο ΑΕΠ Central Government as % of GDP **7=5 as a %GDP**
2019	-2376	2853	477	68	545	0,3	0,3
2020	19044	5095	24138	116	24254	14,6	14,7
2021	13780	2100	15880	-51	15829	8,7	8,7
2022	6950	5714	12664	119	12782	6,1	6,1
2021 III	-613	-1528	-2142	-124	-2267	-1,2	-1,2
IV	3233	1498	4731	1426	6158	2,6	3,4
2022 I	3163	1318	4481	-1257	3224	2,2	1,5
II	3089	277	3366	-159	3207	1,6	1,5
III	-3790	1323	-2467	42	-2425	-1,2	-1,2
IV	4487	2796	7284	1493	8777	3,5	4,2
2023 I	1759	-1376	383	-1510	-1127	0,2	-0,5
II	339	2183	2523	-37	2486	1,1	1,1
2021 Αύγ./Aug.	11464	-24	11440	-1494	9945	6,3	5,5
Σεπτ./Sept.	10547	602	11149	-1477	9671	6,1	5,3
Οκτ./Oct.	11224	1304	12528	-836	11691	6,9	6,4
Νοέμ./Nov.	11248	1702	12950	-915	12035	7,1	6,6
Δεκ./Dec.	13780	2100	15880	-51	15829	8,7	8,7
2022 Ιαν./Jan.	1139	543	1682	-611	1072	0,8	0,5
Φεβρ./Feb.	578	785	1363	-1481	-118	0,7	-0,1
Μάρτ./Mar.	3163	1318	4481	-1257	3224	2,2	1,5
Απρ./Apr.	4054	8	4062	-1140	2922	2,0	1,4
Μάιος/May	4639	355	4994	-1416	3578	2,4	1,7
Ιούν./Jun.	6252	1595	7847	-1416	6430	3,8	3,1
Ιούλ./Jul.	4241	1849	6090	-1375	4716	2,9	2,3
Αύγ./Aug.	3031	2548	5580	-1375	4205	2,7	2,0
Σεπτ./Sept.	2462	2918	5380	-1375	4005	2,6	1,9
Οκτ./Oct.	3093	3306	6399	-614	5786	3,1	2,8
Νοέμ./Nov.	2584	4224	6808	-919	5889	3,3	2,8
Δεκ./Dec.	6950	5714	12664	119	12782	6,1	6,1
2023 Ιαν./Jan.	593	-1671	-1077	-674	-1751	-0,5	-0,8
Φεβρ./Feb.	515	-1814	-1299	-1515	-2814	-0,6	-1,3
Μάρτ./Mar.	1759	-1376	383	-1510	-1127	0,2	-0,5
Απρ./Apr.	2578	-662	1915	-1213	702	0,9	0,3
Μάιος/May	1713	207	1920	-1339	581	0,9	0,3
Ιούν./Jun.	2099	807	2906	-1547	1359	1,3	0,6
Ιούλ./Jul.	834	1344	2178	-1426	753	1,0	0,3

Πηγή: Τράπεζα της Ελλάδος / Source: Bank of Greece.
(1) Στον Πίνακα αυτό δημοσιεύονται κατά μήνα οι δανειακές ανάγκες μόνο της Κεντρικής Κυβέρνησης σε ταμειακή βάση ((-) πλεόνασμα / (+) έλειμμα). Οι δανειακές ανάγκες των δημόσιων οργανισμών υπολογίζονται από την ΕΛΣΤΑΤ με βάση αναλυτικά στοιχεία που συλλέγονται απ'ευθείας από τους οργανισμούς αυτούς στο πλαίσιο ειδικής τριμηνιαίας έρευνας σχετικά με τη διαμόρφωση του οικονομικού τους αποτελέσματος και τη χρηματοοικονομική τους κατάσταση (δανεισμός, τοποθετήσεις σε τίτλους, καταθέσεις κ.λπ.). / This table refers only to central government borrowing requirement on a cash basis ((-) surplus / (+) deficit). From now on, net borrowing requirement figures pertaining to public entities will be compiled by the ELSTAT, based on detailed data obtained directly from respective organizations. In this respect, a quarterly survey is conducted concerning the operating balance as well as the financial situation of the organizations (i.e. borrowing, holdings of gov. paper and shares, bank deposits etc.).
(2) Όπως προκύπτει από την κίνηση των σχετικών λογ/σμών στην ΤτΕ και τα πιστωτικά ιδρύματα. / Results from the respective accounts with the Bank of Greece and credit institutions.
(3) Τα "μηνιαία" στοιχεία αφορούν σωρευτικά την περίοδο από τον Ιανουάριο έως τον ανίστοιχο μήνα. / "Monthly" figures refer to cumulative data, from January to the respective month.
(4) Περιλαμβάνεται και η κίνηση των λογαριασμών διαχείρισης δημοσίου χρέους. Από τον Ιούλιο 2013 δεν περιλαμβάνονται έσοδα από τη μεταφορά των αποδόσεων των Ελληνικών ομολόγων από τις κεντρικές τράπεζες του Ευρωσυστήματος (Securities Market Programme - SMP). / Including movements in public debt management accounts. Since July 2013 Securities Market Programme (SMP) income transfers are not included.
(5) Οργανισμός Πληρωμών και Ελέγχου Κοινοτικών Ενισχύσεων Προσανατολισμού και Εγγυήσεων./ Payment and Control Agency for Guidance and Guarantee Community Aids.

Πίνακας V.8. ΠΗΓΕΣ ΚΑΛΥΨΗΣ ΔΑΝΕΙΑΚΩΝ ΑΝΑΓΚΩΝ ΚΕΝΤΡΙΚΗΣ ΚΥΒΕΡΝΗΣΗΣ
(σε εκατ. ευρώ)
Table V.8. SOURCES OF FINANCING THE CENTRAL GOVERNMENT BORROWING REQUIREMENT
(in million euros)

Περίοδος (1) Period (1)	Έντοκα Γραμμάτια και Ομολογιακοί Τίτλοι Ε.Δ.(2) Government Securities (2)	Μεταβολή λογαριασμών Κεντρικής Κυβέρνησης στο Πιστωτικό Σύστημα (3) Change of Central Government accounts with the Credit System (3)	Εξωτερικός δανεισμός (4) External Borrowing (4)	Σύνολο Total
2019	1687	7973	-9115	545
2020	11003	12046	1205	24254
2021	14799	2246	-1215	15829
2022	3850	12238	-3305	12782
2021 III	2546	-5746	933	-2267
IV	-1950	8629	-521	6158
2022 I	2971	811	-558	3224
II	2414	233	559	3207
III	1422	-3705	-142	-2426
IV	-2957	14899	-3164	8778
2023 I	-991	-559	423	-1127
II	3403	-290	-627	2486
2021 Αύγ./Aug.	14202	-4147	-110	9945
Σεπτ./Sept.	16748	-6383	-694	9671
Οκτ./Oct.	16748	-4356	-701	11691
Νοέμ./Nov.	16748	-4010	-703	12035
Δεκ./Dec.	14799	2246	-1215	15829
2022 Ιαν./Jan.	2976	-1946	41	1072
Φεβρ./Feb.	2971	-3146	57	-118
Μάρτ./Mar.	2971	811	-558	3224
Απρ./Apr.	2971	-1334	1285	2922
Μάιος/May	4958	-2665	1285	3578
Ιούν./Jun.	5385	1044	1	6430
Ιούλ./Jul.	6807	-1951	-140	4716
Αύγ./Aug.	6807	-2461	-141	4205
Σεπτ./Sept.	6807	-2661	-141	4005
Οκτ./Oct.	6807	-881	-140	5786
Νοέμ./Nov.	6807	-778	-140	5889
Δεκ./Dec.	3850	12238	-3305	12782
2023 Ιαν./Jan.	-864	-2731	1844	-1751
Φεβρ./Feb.	-991	-2251	428	-2814
Μάρτ./Mar.	-991	-559	423	-1127
Απρ./Apr.	1802	-1521	421	702
Μάιος/May	2206	-2046	421	581
Ιούν./Jun.	2411	-849	-203	1359
Ιούλ./Jul.	4647	-3588	-306	753

Πηγή: Τράπεζα της Ελλάδος. / Source: Bank of Greece.
(1) Τα "μηνιαία" στοιχεία αφορούν σωρευτικά την περίοδο από τον Ιανουάριο έως τον αντίστοιχο μήνα. / "Monthly" figures refer to cumulative data, from January to the respective month.
(2) Περιλαμβάνονται τα έντοκα, οι βραχυπρόθεσμοι τίτλοι, οι πιστωτικές διευκολύνσεις από το εξωτερικό και τα ομόλογα που έχουν εκδοθεί στο εσωτερικό, καθώς και τα προμέτοχα. / Including treasury bills, euro-commercial papers, credit facilities from abroad, bonds issued in the domestic market and privatization centrificates.
(3) Περιλαμβάνει τις μεταβολές των λογαριασμών της Κεντρικής Κυβέρνησης στην Τράπεζα της Ελλάδος, στα πιστωτικά ιδρύματα καθώς και τη μεταβολή του λογαριασμού του ΟΠΕΚΕΠΕ. / Includes changes in central government deposits held with the Bank of Greece, central government deposits held with MFIs and changes of OPEKEPE account.
(4) Περιλαμβάνεται μόνο ο δανεισμός και οι εκδόσεις τίτλων στο εξωτερικό, από το Μάιο 2010 ο δανεισμός από το ΔΝΤ και ΕΕ και από το Μάρτιο 2012 από το ΔΝΤ και ΕΤΧΣ. Δεν περιλαμβάνεται η διακράτηση από κατοίκους του εξωτερικού ομολόγων που έχουν εκδοθεί στο εσωτερικό της χώρας. / Includes only borrowing and government securities issued abroad, from May 2010 IMF and EU loans and from March 2012 IMF and EFSF loans. It does not include government paper issued domestically, held by non-residents.

Πίνακας V.9. ΓΕΝΙΚΗ ΚΥΒΕΡΝΗΣΗ ΕΝΟΠΟΙΗΜΕΝΗ ΣΕ ΤΑΜΕΙΑΚΗ ΒΑΣΗ
(σε εκατ. ευρώ)
Table V.9. GENERAL GOVERNMENT CONSOLIDATED ON A CASH BASIS
(in million euros)

Περίοδος (1) Period (1)	Έσοδα Revenue	Φόροι Taxes	Ασφαλιστικές εισφορές Social contributions	Μεταβιβάσεις Transfers	Πωλήσεις μη χρημ.κων παγίων Sales of non-financing assets	Λοιπά έσοδα Other revenue	Δαπάνες Expenditure	Αμοιβές προσωπικού Compensation of employees	Αγορά αγαθών και υπηρεσιών Purchase of goods and services	Τόκοι καταβληθέντες Interest paid	Επιδοτήσεις Subsidies	Μεταβιβάσεις Transfers	Κοινωνικές παροχές Social benefits	Αγορές μη χρημ/κών παγίων Purchase of non-financing assets	Λοιπές δαπάνες Other expenditure	Πλεόνασμα (+) / έλλειμα (-) Surplus(+)/ deficit(-)	Ακαθάριστο Χρέος Κεντρικής Διοίκησης Central Government Gross Debt
2019	84991	49917	22227	7428	25	5394	79993	17441	6898	4464	1724	4495	39394	5567	9	4997	356015
2020	75217	41003	21797	9027	16	3375	91361	18100	6844	3998	5740	10988	39432	6252	8	-16145	374006
2021	84065	46937	22245	11084	13	3786	95575	18648	7992	4091	5126	10178	40918	8614	9	-11510	388337
2022	97859	56904	23830	12393	19	4713	102412	18824	8895	4494	8641	8859	41666	11024	9	-4554	400276
2021 II	17673	9525	5181	2266	2	699	23423	4633	1953	790	1157	2842	10048	1999	2	-5750	387329
III	24400	13129	5389	4889	3	990	21991	4658	2022	871	526	1753	10190	1969	2	2409	386825
IV	24359	13935	6489	2624	3	1308	26300	4878	3108	284	2043	2350	10736	2897	3	-1941	388337
2022 I	20250	12024	5878	1268	6	1074	22569	4532	1290	2073	643	1201	9899	2930	2	-2319	394547
II	22100	12010	5725	3324	4	1038	23353	4701	2367	862	1259	1883	10439	1840	2	-1252	394182
III	28549	17671	5935	3757	3	1182	25327	4704	2068	978	3245	1964	10339	2027	2	3222	393489
IV	26960	15199	6292	4043	6	1420	31164	4887	3170	582	3494	3811	10990	4227	3	-4204	400276
2023 I	24433	13276	6232	3851	2	1072	24632	4699	1525	2654	1208	1574	11060	1910	2	-199	401528
II	22978	13397	6179	1792	3	1608	25527	4844	2442	1670	911	1864	11309	2484	2	-2549	404685
2021 Απρ./Apr.	23732	13724	6823	2173	6	1007	32891	6028	1591	2444	1902	4571	13533	2819	3	-9159	384494
Μάιος/May	28671	16632	8398	2444	6	1191	40081	7574	2161	2511	2348	5457	16876	3150	3	-11410	387527
Ιούν./Jun.	35306	19874	10366	3571	7	1488	47285	9112	2862	2935	2557	6075	19992	3748	3	-11978	387329
Ιούλ./Jul.	42445	23962	12150	4381	8	1945	54831	10696	3620	3051	2798	6871	23528	4263	4	-12386	388494
Αύγ./Aug.	52481	28235	13963	8085	9	2188	62370	12230	4193	3737	2962	7241	26727	5276	4	-9889	386067
Σεπτ./Sept.	59706	33002	15756	8460	10	2478	69275	13770	4884	3807	3083	7828	30182	5717	5	-9569	386825
Οκτ./Oct.	67291	37840	17957	8745	11	2739	76907	15311	5537	3937	3798	8445	33403	6470	6	-9615	385806
Νοέμ./Nov.	74428	42038	20003	9286	11	3089	84415	16881	6417	4009	4304	8870	36877	7050	6	-9987	386050
Δεκ./Dec.	84065	46937	22245	11084	13	3786	95575	18648	7992	4091	5126	10178	40918	8614	9	-11510	388337
2022 Ιαν./Jan.	6217	3921	1630	411	4	252	6625	1421	190	1034	160	246	3166	407	1	-408	390039
Φεβρ./Feb.	14525	8832	3807	1060	5	822	13851	2963	639	1572	211	717	6512	1235	2	675	390254
Μάρτ./Mar.	20250	12024	5878	1268	6	1074	22569	4532	1290	2073	643	1201	9899	2930	2	-2319	394547
Απρ./Apr.	28379	15923	7613	3509	6	1328	30151	6089	1989	2359	901	1758	13424	3630	2	-1772	390921
Μάιος/May	35283	20053	9471	4049	9	1702	37442	7665	2785	2427	1066	2170	16998	4327	4	-2158	391963
Ιούν./Jun.	42350	24034	11603	4592	10	2111	45922	9233	3657	2935	1902	3084	20338	4769	4	-3572	394182
Ιούλ./Jul.	52920	30034	13546	6680	11	2649	54044	10831	4475	3046	2551	3801	23862	5474	5	-1124	399647
Αύγ./Aug.	63011	36600	15570	7889	12	2940	62232	12365	5054	3747	3412	4513	27133	6003	6	779	393056
Σεπτ./Sept.	70899	41705	17538	8350	13	3293	71249	13937	5725	3913	5147	5048	30676	6796	6	-350	393489
Οκτ./Oct.	78624	46800	19446	8742	14	3620	78396	15513	6507	4062	5606	5502	33858	7341	7	228	394190
Νοέμ./Nov.	86588	51472	21398	9683	18	4016	87110	17100	7302	4203	6815	6011	37388	8284	8	-522	395110
Δεκ./Dec.	97859	56904	23830	12393	19	4713	102412	18824	8895	4494	8641	8859	41666	11024	9	-4554	400276
2023 Ιαν./Jan.	9493	4956	1982	2167	0	389	7199	1471	230	1068	305	253	3266	605	1	2294	400187
Φεβρ./Feb.	18081	10196	4304	2870	1	709	14909	3058	732	1685	633	787	6755	1259	2	3172	400737
Μάρτ./Mar.	24433	13276	6232	3851	2	1072	24632	4699	1525	2654	1208	1574	11060	1910	2	-199	401528
Απρ./Apr.	31251	17535	8112	4204	3	1398	32478	6286	2191	3028	1493	2150	14728	2598	3	-1227	403440
Μάιος/May	39456	22497	10097	5001	4	1857	41183	7919	3147	3218	1754	2714	18727	3702	4	-1727	403353
Ιούν./Jun.	47411	26674	12410	5643	5	2679	50160	9543	3968	4325	2119	3438	22369	4393	5	-2748	404685
Ιούλ./Jul.	57386	33038	14504	6651	6	3188	57828	11194	4948	4330	2267	3860	26008	5216	6	-442	405052

Πηγή: Υπουργείο Οικονομικών, Γενικό Λογιστήριο του Κράτους. / Source: Ministry of Finance, State General Accounting Office.
(1) Τα "μηνιαία" στοιχεία αφορούν σωρευτικά την περίοδο από τον Ιανουάριο έως τον αντίστοιχο μήνα / "Monthly" figures refer to cumulative data, from January to the respective month.

Πίνακας V.10. ΓΕΝΙΚΗ ΚΥΒΕΡΝΗΣΗ (ΕΣΛ 2010)
(σε εκατ. ευρώ)
Table V.10. GENERAL GOVERNMENT (ESA 2010)
(in million euros)

Περίοδος Period	Έλλειμμα (-) / Πλεόνασμα (+) Deficit(-) / Surplus (+)	Έλλειμμα (-) / Πλεόνασμα (+) ως % ΑΕΠ Deficit(-) / Surplus (+) as % of GDP	Πρωτογενές Έλλειμμα (-) / Πλεόνασμα (+) (1) Primary Deficit(-) / Surplus (+) (1)	Πρωτογενές Έλλειμμα (-) / Πλεόνασμα (+) ως % ΑΕΠ Primary Deficit(-) / Surplus (+) as % of GDP	Τόκοι Interest	Χρέος Γενικής Κυβέρνησης (ενοποιημένο) Government debt (consolidated)	Χρέος Γενικής Κυβέρνησης (ενοποιημένο) ως % ΑΕΠ Government debt (consolidated) as % of GDP
2014	-6539	-3,7	531	0,3	7070	319629	180,3
2015	-10326	-5,9	-4045	-2,3	6281	311729	176,7
2016	322	0,2	5934	3,4	5612	315012	180,5
2017	1013	0,6	6579	3,7	5566	317481	179,5
2018	1675	0,9	7753	4,3	6078	334721	186,4
2019	1620	0,9	7123	3,9	5503	331145	180,6
2020	-16045	-9,7	-11095	-6,7	4950	341227	206,3
2021	-12974	-7,1	-8450	-4,7	4524	353489	194,6
2022	-4727	-2,3	273	0,1	5000	356256	171,3

Πηγή: ΕΛΣΤΑΤ, Διαδικασία Υπερβολικού Ελλείμματος (ΔΥΕ) / Source: ELSTAT, Excessive Deficit Procedure (EDP).

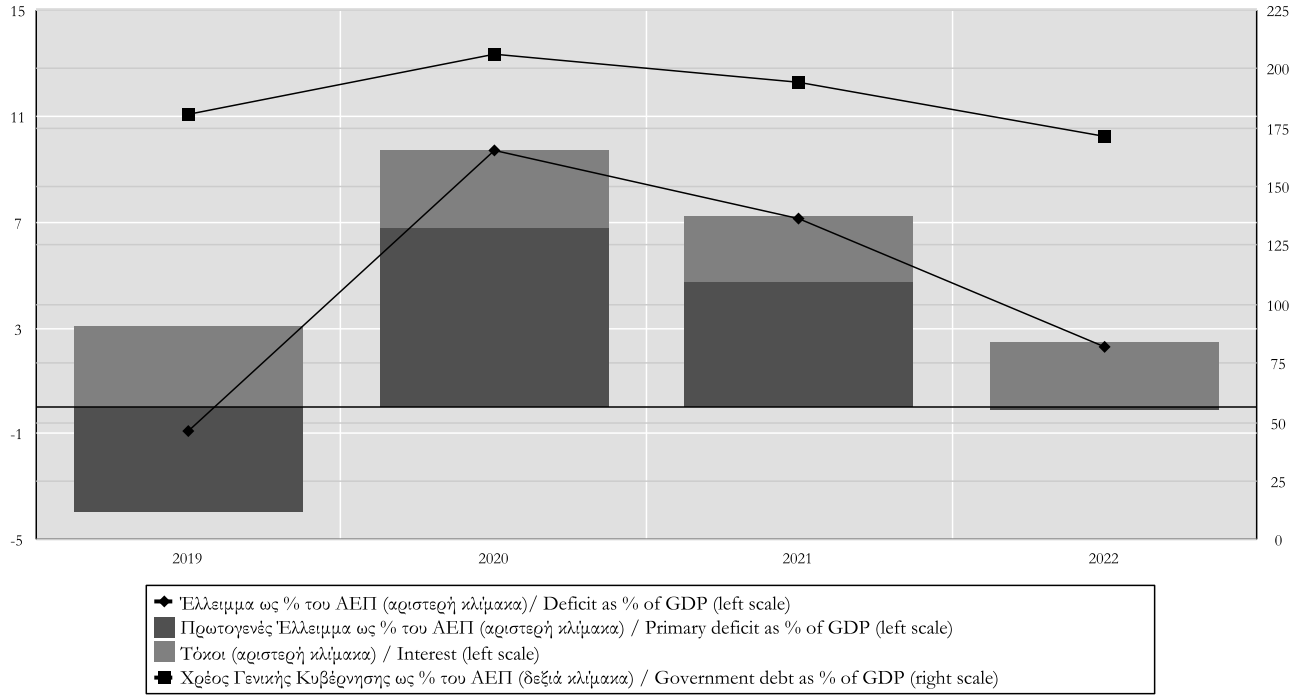

VI.
ΕΞΩΤΕΡΙΚΕΣ ΟΙΚΟΝΟΜΙΚΕΣ ΣΥΝΑΛΛΑΓΕΣ
EXTERNAL ECONOMIC TRANSACTIONS

Πίνακας VI.1. ΕΛΛΑΔΑ: ΔΕΙΚΤΗΣ ΟΝΟΜΑΣΤΙΚΗΣ ΣΤΑΘΜΙΣΜΕΝΗΣ ΣΥΝΑΛΛΑΓΜΑΤΙΚΗΣ ΙΣΟΤΙΜΙΑΣ*
Table VI.1. GREECE: NOMINAL EFFECTIVE EXCHANGE RATE INDEX*

Περίοδος Period	Ονομαστική Σταθμισμένη Συναλλαγματική Ισοτιμία / Nominal Effective Exchange Rate			
	Δείκτης Index (2000 =100)(1)	(%) Μεταβολή / Change (2)		
		Προηγ. περιόδου Previous period	Προηγ. έτους Previous year	Δεκεμβρίου προηγ. έτους December previous year
2019	115,8	-0,2	-0,2	
2020	117,4	1,5	1,5	
2021	118,5	0,9	0,9	
2022	120,0	1,3	1,3	
2021 IV	118,6	0,2	0,0	
2022 I	119,3	0,6	0,9	
II	119,9	0,5	0,9	
III	119,8	-0,1	1,2	
IV	120,9	1,0	2,0	
2023 I	121,6	0,5	1,9	
II	122,8	1,0	2,4	
2022 Ιούν./Jun.	120,4	0,5	1,4	1,2
Ιούλ./Jul.	119,6	-0,6	1,0	0,5
Αύγ./Aug.	119,6	-0,1	1,1	0,5
Σεπτ./Sept.	120,1	0,4	1,5	0,9
Οκτ./Oct.	120,5	0,3	1,9	1,2
Νοέμ./Nov.	121,0	0,4	2,2	1,6
Δεκ./Dec.	121,4	0,3	2,0	2,0
2023 Ιαν./Jan.	121,4	0,1	2,0	0,1
Φεβρ./Feb.	121,6	0,1	1,9	0,2
Μάρτ./Mar.	121,8	0,2	1,8	0,3
Απρ./Apr.	122,6	0,7	2,6	1,0
Μάιος/May	122,5	0,0	2,3	0,9
Ιούν./Jun.	123,3	0,6	2,4	1,6
Ιούλ./Jul.	124,3	0,8	3,8	2,4
Αύγ./Aug.	124,3	0,1	4,0	2,5

Πηγή: Τράπεζα της Ελλάδος / Source: Bank of Greece.
(1) Μέσες τιμές περιόδου / Period average.
(2) Το θετικό πρόσημο εκφράζει ανατίμηση του δείκτη και το αρνητικό υποτίμηση / A positive sign reflects appreciation of the index while a negative denotes depreciation.

* Σημείωση: Ο δείκτης αναθεωρήθηκε από 1/1/2011 με βάση νεότερες σταθμίσεις. Η ονομαστική σταθμισμένη συναλλαγματική ισοτιμία (ΟΣΣΙ) είναι η τιμή ενός αντιπροσωπευτικού καλαθιού ξένων νομισμάτων καθένα από τα οποία σταθμίζεται με βάση τη σπουδαιότητά του στο εξωτερικό εμπόριο της χώρας. Ο αναθεωρημένος ευρύτερος δείκτης ΟΣΣΙ περιλαμβάνει τους 28 κυριότερους εμπορικούς εταίρους της Ελλάδος. Οι συντελεστές στάθμισης υπολογίζονται με βάση τις εισαγωγές και εξαγωγές των προϊόντων της μεταποίησης (κατηγορίες 5-8 της Τυποποιημένης Ταξινόμησης Διεθνούς Εμπορίου – SITC 5-8) κατά την τριετία 1998-2000 για την περίοδο 1993-2000 και κατά την τριετία 2004-2006 για την περίοδο 2001-2020. Οι σταθμίσεις υπολογίζονται με διπλή στάθμιση εξαγωγών, λαμβάνοντας δηλ. υπόψη και τον ανταγωνισμό στις τρίτες αγορές.

* Note: The index has been revised since 1/1/2011 on the basis of updated weights. A currency's nominal effective exchange rate (NEER) is a weighted average of that currency's exchange rate vis-à-vis a representative basket of currencies. The revised broad NEER index includes Greece's 28 main trading partners and the weights are calculated on the basis of imports and exports of manufacturing goods (categories 5-8 of the Standard International Trade Classification - SITC) during the years 1998-2000 for the period 1993-2000 and during the years 2004-2006 for the period 2001-2020. Weights are calculated using double weighting of exports, i.e. taking into account third-market effects.

(%) Μεταβολή έναντι προηγούμενου έτους / Change over previous year

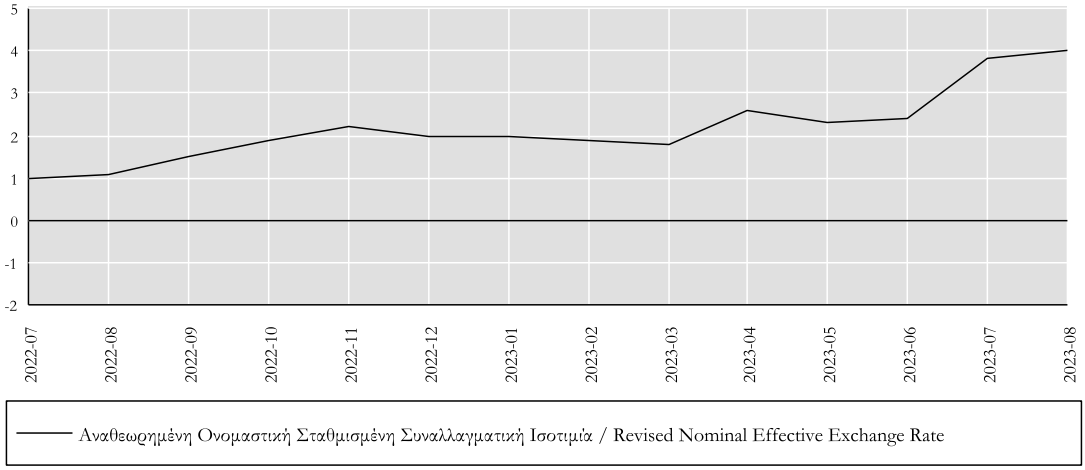

Πίνακας VI.2. ΕΛΛΑΔΑ: ΔΕΙΚΤΗΣ ΠΡΑΓΜΑΤΙΚΗΣ ΣΤΑΘΜΙΣΜΕΝΗΣ ΣΥΝΑΛΛΑΓΜΑΤΙΚΗΣ ΙΣΟΤΙΜΙΑΣ*
Table VI.2. GREECE: REAL EFFECTIVE EXCHANGE RATE INDEX*

Περίοδος Period	Δείκτης Πραγματικής ΣΣΙ με βάση τις σχετικές τιμές καταναλωτή ** Real Effective Exchange Rate Index, CPI–based **					
	Ευρύς δείκτης / Broad index (2000=100)(1)	(%) Μεταβολή / Change (2)		Δείκτης έναντι των χωρών της ζώνης του ευρώ/Index with respect to EA countries (2000=100)(1)	(%) Μεταβολή / Change (2)	
		Προηγ. περιόδου Previous period	Προηγ. έτους Previous year		Προηγ. περιόδου Previous period	Προηγ. έτους Previous year
2013	113,7	-0,8	-0,8	108,7	-2,3	-2,3
2014	111,6	-1,8	-1,8	106,7	-1,8	-1,8
2015	106,5	-4,6	-4,6	105,3	-1,3	-1,3
2016	107,1	0,5	0,5	105,1	-0,2	-0,2
2017	107,7	0,6	0,6	104,7	-0,4	-0,4
2018	108,4	0,6	0,6	103,7	-0,9	-0,9
2019	106,7	-1,5	-1,5	103,0	-0,7	-0,7
2020	105,8	-0,8	-0,8	101,4	-1,5	-1,5
2021	104,4	-1,4	-1,4	99,3	-2,1	-2,1
2022	105,3	0,9	0,9	100,0	0,7	0,7
2021 I	104,7	-1,3	-1,2	99,7	-1,0	-3,0
II	104,4	-0,2	-1,2	99,1	-0,6	-2,6
III	103,8	-0,6	-1,9	98,9	-0,2	-1,7
IV	104,5	0,7	-1,4	99,6	0,7	-1,0
2022 I	104,7	0,2	0,0	99,8	0,1	0,1
II	104,9	0,1	0,4	99,8	0,1	0,8
III	105,0	0,1	1,1	99,8	-0,1	0,9
IV	105,3	0,3	0,7	100,1	0,4	0,5
2023 I	105,7	0,4	0,9	100,5	0,4	0,8
II	106,4	0,7	1,4	101,2	0,7	1,4

Πηγή: Τράπεζα της Ελλάδος. Για τα στοιχεία ΔΤΚ (ΕνΔΤΚ όπου υπάρχουν): ΕΚΤ Φεβρουάριος 2021/ Source: Bank of Greece. CPI series (HICP where available): ECB February 2021.
(1) Μέσες τιμές περιόδου / Period average.
(2) Το θετικό πρόσημο υποδηλώνει απώλεια ανταγωνιστικότητας της Ελλάδος σε σχέση με τους εμπορικούς της εταίρους / A positive sign denotes loss of competitiveness of Greece's trade partners.

* Σημείωση: Οι δείκτες αναθεωρήθηκαν από 1/1/2011 με βάση νεότερες σταθμίσεις. Η πραγματική ΣΣΙ είναι η ονομαστική ΣΣΙ αποπληθωρισμένη με ένα σταθμικό γεωμετρικό μέσο κατάλληλων δεικτών τιμών των ξένων χωρών σε σχέση με τις τιμές στην εγχώρια αγορά. Ο ευρύς δείκτης πραγματικής ΣΣΙ περιλαμβάνει τους 28 κυριότερους εμπορικούς εταίρους της Ελλάδος, ενώ ο δείκτης έναντι της ζώνης του ευρώ αποτελείται πλέον από τις 18 χώρες. Οι συντελεστές στάθμισης υπολογίζονται με βάση τις εισαγωγές και εξαγωγές των προϊόντων της μεταποίησης (κατηγορίες 5-8 της Τυποποιημένης Ταξινόμησης Διεθνούς Εμπορίου – SITC 5-8) κατά την τριετία 1998-2000 για την περίοδο 1993-2000 και κατά την τριετία 2004-2006 για την περίοδο 2001-2020 λαμβάνοντας υπόψη και τον ανταγωνισμό στις τρίτες αγορές.

* Note: The indices have been revised since 1/1/2011 on the basis of newer weights. The real EER index is the nominal EER index deflated by a weighted geometric average of appropriate foreign relative to domestic price. The broad CPI -based index includes the 28 main trading partners of Greece while the index with respect to EU now includes the rest of the 18 countries. The weights are calculated on the basis of imports and exports of manufacturing goods (categories 5 - 8 of the Standard International Trade Classification - SITC) during the years 1998-2000 for the period 1993-2000 and during the years 2004-2006 for the period 2001-2020, taking into consideration third market effects.

** Σημείωση: Ο δείκτης υπόκειται σε τακτικές αναθεωρήσεις / ** Note: The index is subject to regular revisions.

(%) Μεταβολή έναντι προηγούμενου έτους / Change over previous year

Πίνακας VI.3. ΔΙΜΕΡΕΙΣ ΣΥΝΑΛΛΑΓΜΑΤΙΚΕΣ ΙΣΟΤΙΜΙΕΣ ΕΝΑΝΤΙ ΤΟΥ ΕΥΡΩ*
Table VI.3. BILATERAL EXCHANGE RATES AGAINST EURO*

Περίοδος Period	Δολάριο ΗΠΑ / USD			Γιεν Ιαπωνίας / JPY			Κορώνα Δανίας / DKK			Λίρα Αγγλίας / GBP		
	Ισοτιμία Parity (1)	(%) Μεταβολή/Change (2) Προηγ. περιόδου Previous period	(%) Μεταβολή/Change (2) Προηγ. έτους Previous year	Ισοτιμία Parity (1)	(%) Μεταβολή/Change (2) Προηγ. περιόδου Previous period	(%) Μεταβολή/Change (2) Προηγ. έτους Previous year	Ισοτιμία Parity (1)	(%) Μεταβολή/Change (2) Προηγ. περιόδου Previous period	(%) Μεταβολή/Change (2) Προηγ. έτους Previous year	Ισοτιμία Parity (1)	(%) Μεταβολή/Change (2) Προηγ. περιόδου Previous period	(%) Μεταβολή/Change (2) Προηγ. έτους Previous year
2019	1,1195	-5,2	-5,2	122,01	-6,4	-6,4	7,4661	0,2	0,2	0,87777	-0,8	-0,8
2020	1,1422	2,0	2,0	121,85	-0,1	-0,1	7,4542	-0,2	-0,2	0,88970	1,4	1,4
2021	1,1827	3,5	3,5	129,88	6,6	6,6	7,4370	-0,2	-0,2	0,85960	-3,4	-3,4
2022	1,0530	-11,0	-11,0	138,03	6,3	6,3	7,4396	0,0	0,0	0,85276	-0,8	-0,8
2021 I	1,2048	1,0	9,3	127,81	2,6	6,4	7,4372	-0,1	-0,5	0,87393	-3,3	1,4
II	1,2058	0,1	9,5	131,93	3,2	11,4	7,4365	0,0	-0,3	0,86209	-1,4	-2,9
III	1,1788	-2,2	0,8	129,76	-1,6	4,6	7,4367	0,0	-0,1	0,85528	-0,8	-5,5
IV	1,1435	-3,0	-4,1	130,01	0,2	4,3	7,4377	0,0	-0,1	0,84788	-0,9	-6,1
2022 I	1,1217	-1,9	-6,9	130,46	0,4	2,1	7,4407	0,0	0,0	0,83641	-1,4	-4,3
II	1,0647	-5,1	-11,7	138,21	5,9	4,8	7,4396	0,0	0,0	0,84848	1,4	-1,6
III	1,0070	-5,4	-14,6	139,16	0,7	7,2	7,4395	0,0	0,0	0,85632	0,9	0,1
IV	1,0205	1,3	-10,8	144,24	3,6	10,9	7,4384	0,0	0,0	0,86965	1,6	2,6
2023 I	1,0730	5,1	-4,3	141,98	-1,6	8,8	7,4429	0,1	0,0	0,88309	1,5	5,6
II	1,0887	1,5	2,3	149,72	5,5	8,3	7,4497	0,1	0,1	0,86934	-1,6	2,5
2022 Αύγ./Aug.	1,0128	-0,5	-14,0	136,85	-1,7	5,9	7,4393	0,0	0,0	0,84499	-0,5	-0,9
Σεπτ./Sept.	0,9904	-2,2	-15,9	141,57	3,4	9,2	7,4366	0,0	0,0	0,87463	3,5	2,1
Οκτ./Oct.	0,9826	-0,8	-15,3	144,73	2,2	10,3	7,4389	0,0	0,0	0,87058	-0,5	2,8
Νοέμ./Nov.	1,0201	3,8	-10,6	145,12	0,3	11,5	7,4387	0,0	0,0	0,86892	-0,2	2,5
Δεκ./Dec.	1,0589	3,8	-6,3	142,82	-1,6	10,9	7,4377	0,0	0,0	0,86950	0,1	2,4
2023 Ιαν./Jan.	1,0769	1,7	-4,8	140,54	-1,6	8,1	7,4383	0,0	0,0	0,88212	1,5	5,6
Φεβρ./Feb.	1,0715	-0,5	-5,5	142,38	1,3	9,0	7,4447	0,1	0,1	0,88550	0,4	5,7
Μάρτ./Mar.	1,0706	-0,1	-2,8	143,01	0,4	9,4	7,4456	0,0	0,1	0,88192	-0,4	5,4
Απρ./Apr.	1,0968	2,4	1,4	146,51	2,4	7,3	7,4518	0,1	0,2	0,88115	-0,1	5,3
Μάιος/May	1,0868	-0,9	2,7	148,93	1,6	9,3	7,4485	0,0	0,1	0,87040	-1,2	2,4
Ιούν./Jun.	1,0840	-0,3	2,6	153,15	2,8	8,2	7,4492	0,0	0,1	0,85861	-1,4	0,1
Ιούλ./Jul.	1,1058	2,0	8,6	155,94	1,8	12,0	7,4508	0,0	0,1	0,85856	0,0	1,1
Αύγ./Aug.	1,0909	-1,3	7,7	157,96	1,3	15,4	7,4522	0,0	0,2	0,85892	0,0	1,6

Πηγή: Τράπεζα της Ελλάδος και Ευρωπαϊκή Κεντρική Τράπεζα / Source: Bank of Greece and European Central Bank.
(1) Μονάδες εθνικού νομίσματος ανά ευρώ, μέσες τιμές περιόδου / Units of national currency per euro, period average.
(2) Το θετικό πρόσημο εκφράζει ανατίμηση του ευρώ και το αρνητικό υποτίμηση / A positive sign reflects appreciation of the euro while a negative denotes depreciation.
* Σημείωση: Από 1/1/2001 η Ελλάδα υιοθέτησε το ευρώ / * Note: Greece adopted the euro on 1/1/2001.

(%) Μεταβολή έναντι προηγούμενου έτους / Change over previous year

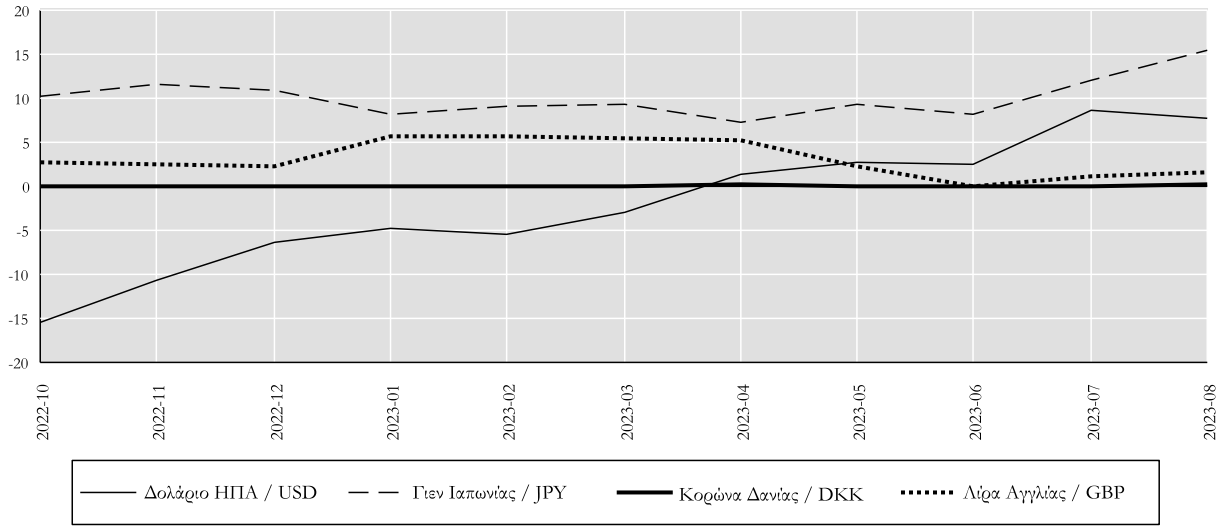

Πίνακας VI.3. ΔΙΜΕΡΕΙΣ ΣΥΝΑΛΛΑΓΜΑΤΙΚΕΣ ΙΣΟΤΙΜΙΕΣ ΕΝΑΝΤΙ ΤΟΥ ΕΥΡΩ (συνέχεια)*
Table VI.3. BILATERAL EXCHANGE RATES AGAINST EURO (continued)*

Περίοδος Period	Κορώνα Σουηδίας / SEK			Ελβετικό Φράγκο / CHF			Κορώνα Νορβηγίας / NOK			Δολάριο Αυστραλίας / AUD		
	Ισοτιμία Parity (1)	(%) Μεταβολή/Change (2) Προηγ. περιόδου Previous period	(%) Μεταβολή/Change (2) Προηγ. έτους Previous year	Ισοτιμία Parity (1)	(%) Μεταβολή/Change (2) Προηγ. περιόδου Previous period	(%) Μεταβολή/Change (2) Προηγ. έτους Previous year	Ισοτιμία Parity (1)	(%) Μεταβολή/Change (2) Προηγ. περιόδου Previous period	(%) Μεταβολή/Change (2) Προηγ. έτους Previous year	Ισοτιμία Parity (1)	(%) Μεταβολή/Change (2) Προηγ. περιόδου Previous period	(%) Μεταβολή/Change (2) Προηγ. έτους Previous year
2019	10,5891	3,2	3,2	1,1124	-3,7	-3,7	9,8511	2,6	2,6	1,6109	2,0	2,0
2020	10,4848	-1,0	-1,0	1,0705	-3,8	-3,8	10,7228	8,8	8,8	1,6549	2,7	2,7
2021	10,1465	-3,2	-3,2	1,0811	1,0	1,0	10,1633	-5,2	-5,2	1,5749	-4,8	-4,8
2022	10,6296	4,8	4,8	1,0047	-7,1	-7,1	10,1026	-0,6	-0,6	1,5167	-3,7	-3,7
2021 I	10,1202	-1,4	-5,1	1,0913	1,2	2,3	10,2584	-4,6	-2,0	1,5597	-4,4	-7,1
II	10,1414	0,2	-4,8	1,0978	0,6	3,4	10,0934	-1,6	-8,3	1,5656	0,4	-6,6
III	10,1948	0,5	-1,6	1,0825	-1,4	0,7	10,3274	2,3	-3,2	1,6043	2,5	-1,9
IV	10,1280	-0,7	-1,4	1,0542	-2,6	-2,2	9,9752	-3,4	-7,3	1,5690	-2,2	-3,9
2022 I	10,4807	3,5	3,6	1,0364	-1,7	-5,0	9,9247	-0,5	-3,3	1,5491	-1,3	-0,7
II	10,4785	0,0	3,3	1,0273	-0,9	-6,4	10,0396	1,2	-0,5	1,4912	-3,7	-4,8
III	10,6193	1,3	4,2	0,9732	-5,3	-10,1	10,0556	0,2	-2,6	1,4737	-1,2	-8,1
IV	10,9377	3,0	8,0	0,9832	1,0	-6,7	10,3910	3,3	4,2	1,5537	5,4	-1,0
2023 I	11,2030	2,4	6,9	0,9925	0,9	-4,2	10,9901	5,8	10,7	1,5701	1,1	1,4
II	11,4691	2,4	9,5	0,9783	-1,4	-4,8	11,6649	6,1	16,2	1,6291	3,8	9,2
2022 Αύγ./Aug.	10,5021	-0,7	2,8	0,9690	-1,9	-10,0	9,8309	-3,5	-5,6	1,4550	-2,1	-9,7
Σεπτ./Sept.	10,7840	2,7	6,0	0,9640	-0,5	-11,2	10,1697	3,4	-0,2	1,4820	1,9	-7,9
Οκτ./Oct.	10,9503	1,5	8,9	0,9791	1,6	-8,6	10,3919	2,2	5,9	1,5474	4,4	-1,2
Νοέμ./Nov.	10,8798	-0,6	8,3	0,9842	0,5	-6,5	10,3357	-0,5	3,7	1,5455	-0,1	-1,0
Δεκ./Dec.	10,9859	1,0	6,9	0,9865	0,2	-5,2	10,4480	1,1	3,1	1,5685	1,5	-0,6
2023 Ιαν./Jan.	11,2051	2,0	8,2	0,9961	1,0	-4,2	10,7149	2,6	7,1	1,5523	-1,0	-1,6
Φεβρ./Feb.	11,1725	-0,3	6,1	0,9905	-0,6	-5,3	10,9529	2,2	8,9	1,5514	-0,1	-2,0
Μάρτ./Mar.	11,2276	0,5	6,5	0,9908	0,0	-3,3	11,2858	3,0	15,9	1,6034	3,4	7,3
Απρ./Apr.	11,3370	1,0	9,9	0,9846	-0,6	-3,6	11,5187	2,1	19,7	1,6389	2,2	11,8
Μάιος/May	11,3697	0,3	8,3	0,9751	-1,0	-5,9	11,7330	1,9	15,5	1,6346	-0,3	9,0
Ιούν./Jun.	11,6766	2,7	10,2	0,9764	0,1	-4,7	11,7164	-0,1	13,8	1,6157	-1,2	7,4
Ιούλ./Jul.	11,6343	-0,4	10,0	0,9663	-1,0	-2,2	11,3474	-3,1	11,4	1,6423	1,6	10,5
Αύγ./Aug.	11,8117	1,5	12,5	0,9588	-0,8	-1,1	11,4127	0,6	16,1	1,6818	2,4	15,6

(1), (2), *: βλ. προηγούμενη σελίδα / (1), (2), * : see previous page.

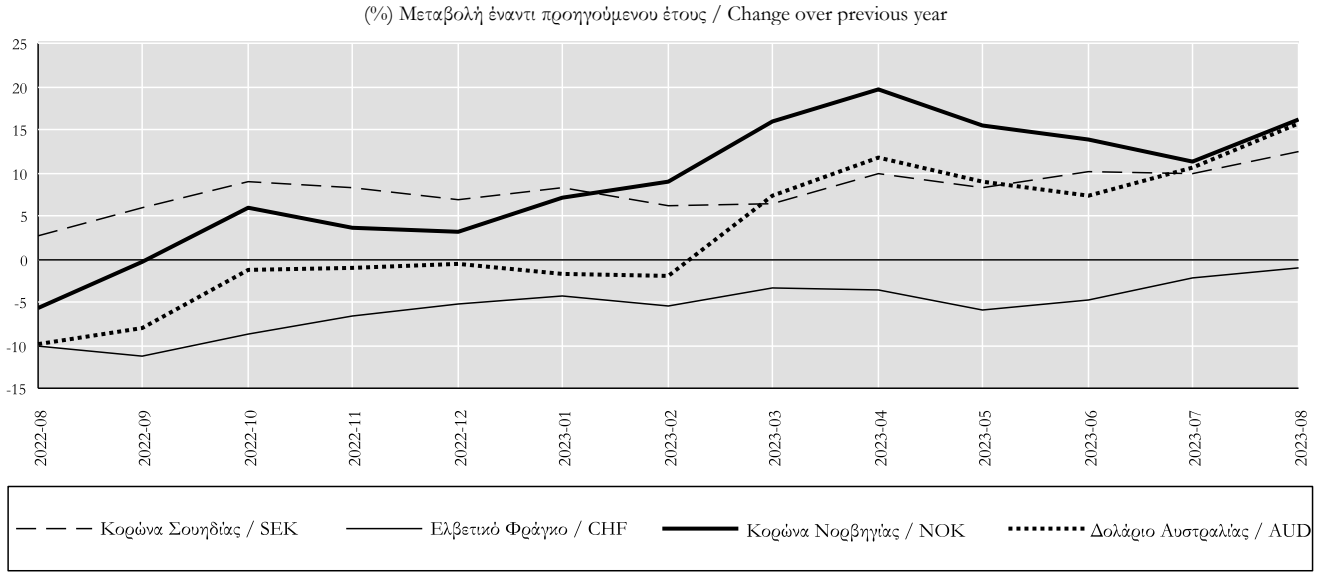

Πίνακας VI.4. ΔΕΙΚΤΕΣ ΔΙΕΘΝΩΝ ΤΙΜΩΝ ΕΜΠΟΡΕΥΜΑΤΩΝ ΣΕ ΔΟΛΑΡΙΑ ΗΠΑ (2010=100)
Table VI.4. WORLD COMMODITY PRICE INDICES IN USD (2010=100)

Περίοδος Period	Δείκτης Index				(%) Μεταβολή έναντι προηγούμενης περιόδου (%) Change over previous period			
	Σύνολο(1) World(1)	Τρόφιμα Food	Μέταλλα Metals	Πετρέλαιο(2) Oil(2)	Σύνολο(1) World(1)	Τρόφιμα Food	Μέταλλα Metals	Πετρέλαιο(2) Oil(2)
2018	85,2	90,4	82,5	89,2	1,8	0,3	5,5	30,7
2019	81,6	87,0	78,4	80,4	-4,3	-3,8	-5,0	-9,9
2020	84,1	93,1	79,1	53,1	3,1	7,1	1,0	-33,9
2021	112,5	121,8	116,4	88,5	33,7	30,8	47,1	66,5
2022	124,4	143,7	115,0	125,4	10,6	17,9	-1,2	41,7
2021 I	104,0	115,7	106,5	76,1	11,8	11,9	16,0	36,0
II	113,2	123,6	121,8	86,2	8,8	6,9	14,4	13,3
III	114,2	122,3	120,1	91,7	0,9	-1,0	-1,4	6,4
IV	118,4	125,8	117,4	99,9	3,7	2,8	-2,3	9,0
2022 I	131,4	144,2	132,6	124,3	10,9	14,6	12,9	24,4
II	134,8	156,5	125,4	141,6	2,6	8,5	-5,4	13,9
III	116,8	137,2	100,6	124,6	-13,4	-12,3	-19,8	-12,0
IV	114,4	136,9	101,5	111,0	-2,0	-0,2	1,0	-10,9
2023 I	116,5	136,1	111,5	102,3	1,8	-0,6	9,8	-7,8
II	112,7	133,0	103,0	98,2	-3,3	-2,3	-7,6	-3,9
2022 Ιούν./Jun.	128,9	151,5	115,7	150,8	-4,1	-4,7	-5,5	6,9
Ιούλ./Jul.	117,6	138,6	100,2	136,8	-8,8	-8,5	-13,4	-9,3
Αύγ./Aug.	117,7	136,4	103,8	123,8	0,1	-1,6	3,7	-9,5
Σεπτ./Sept.	115,2	136,6	97,8	113,2	-2,1	0,1	-5,8	-8,6
Οκτ./Oct.	113,6	137,7	96,1	116,9	-1,3	0,8	-1,7	3,3
Νοέμ./Nov.	114,3	137,5	100,9	114,4	0,6	-0,1	5,0	-2,2
Δεκ./Dec.	115,4	135,4	107,6	101,6	1,0	-1,5	6,6	-11,2
2023 Ιαν./Jan.	117,4	136,0	114,0	104,3	1,7	0,4	6,0	2,7
Φεβρ./Feb.	117,3	137,5	112,0	103,9	-0,1	1,1	-1,7	-0,5
Μάρτ./Mar.	114,7	134,8	108,4	98,6	-2,2	-2,0	-3,2	-5,1
Απρ./Apr.	116,0	137,3	107,4	105,6	1,1	1,9	-0,9	7,1
Μάιος/May	112,0	133,1	100,5	95,1	-3,5	-3,1	-6,4	-10,0
Ιούν./Jun.	110,0	128,4	101,2	94,0	-1,7	-3,5	0,7	-1,1
Ιούλ./Jul.	110,3	129,6	101,6	100,6	0,3	0,9	0,4	7,0
Αύγ./Aug.	109,1	126,7	99,6	108,2	-1,2	-2,2	-1,9	7,6

Πηγή: / Source: World Bank, Commodity Prices.
(1) Ο δείκτης δεν περιλαμβάνει καύσιμα και πολύτιμα μέταλλα / The index does not include fuel and precious metals.
(2) UK Brent.

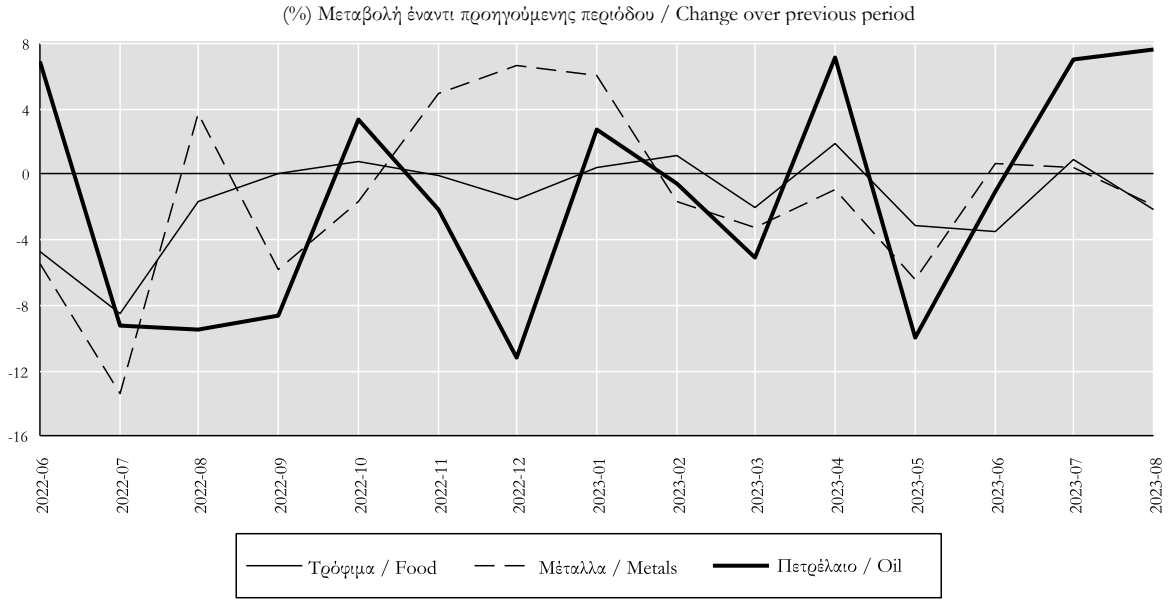

Πίνακας VI.5. ΔΕΙΚΤΕΣ ΔΙΕΘΝΩΝ ΤΙΜΩΝ ΕΜΠΟΡΕΥΜΑΤΩΝ ΣΕ ΕΥΡΩ (2010=100)
Table VI.5. WORLD COMMODITY PRICE INDICES IN EUROS (2010=100)

Περίοδος Period	Δείκτης Index				(%) Μεταβολή έναντι προηγούμενης περιόδου (%) Change over previous period			
	Σύνολο(1) World(1)	Τρόφιμα Food	Μέταλλα Metals	Πετρέλαιο(2) Oil(2)	Σύνολο(1) World(1)	Τρόφιμα Food	Μέταλλα Metals	Πετρέλαιο(2) Oil(2)
2018	95,7	101,5	92,6	100,2	-2,6	-4,1	0,9	25,0
2019	96,6	103,0	92,8	95,2	1,0	1,4	0,2	-5,0
2020	97,6	108,1	91,9	61,7	2,1	2,6	3,0	-4,9
2021	126,0	136,6	130,5	99,1	2,1	2,6	3,0	-4,9
2022	156,6	180,9	144,8	157,8	2,1	2,6	3,0	-4,9
2021 I	114,4	127,3	117,2	83,7	18,7	22,2	25,1	37,5
II	124,4	135,9	133,9	94,7	20,3	18,3	31,2	52,5
III	128,4	137,6	135,1	103,1	12,2	8,1	15,3	23,2
IV	137,3	145,8	136,1	115,8	10,4	7,3	1,6	22,3
2022 I	155,3	170,4	156,7	146,9	20,9	23,9	16,0	42,5
II	167,9	194,8	156,2	176,3	22,3	33,6	14,8	52,2
III	153,8	180,6	132,4	164,0	-1,0	6,0	-15,5	11,7
IV	148,6	177,8	131,9	144,1	-11,5	-8,7	-15,5	-18,2
2023 I	143,9	168,1	137,7	126,4	-6,4	-6,9	4,0	-23,0
II	137,2	161,9	125,5	119,6	-7,7	-8,9	-4,9	-17,0
2022 Ιούν./Jun.	161,8	190,1	145,2	189,2	-4,0	-4,6	-5,4	7,0
Ιούλ./Jul.	153,1	180,6	130,4	178,1	-5,4	-5,0	-10,1	-5,8
Αύγ./Aug.	154,0	178,6	135,9	162,1	0,6	-1,1	4,2	-9,0
Σεπτ./Sept.	154,1	182,8	130,9	151,5	0,1	2,4	-3,7	-6,5
Οκτ./Oct.	153,3	185,8	129,6	157,8	-0,6	1,6	-0,9	4,1
Νοέμ./Nov.	148,5	178,7	131,1	148,6	-3,1	-3,8	1,2	-5,8
Δεκ./Dec.	144,4	169,5	134,7	127,2	-2,7	-5,1	2,7	-14,4
2023 Ιαν./Jan.	144,5	167,4	140,4	128,4	0,0	-1,2	4,2	1,0
Φεβρ./Feb.	145,1	170,1	138,6	128,5	0,4	1,6	-1,2	0,0
Μάρτ./Mar.	142,1	166,9	134,2	122,1	-2,1	-1,9	-3,2	-5,0
Απρ./Apr.	140,2	166,0	129,8	127,7	-1,3	-0,5	-3,3	4,5
Μάιος/May	136,6	162,3	122,6	116,0	-2,6	-2,2	-5,5	-9,2
Ιούν./Jun.	134,6	157,1	123,8	115,0	-1,5	-3,2	1,0	-0,8
Ιούλ./Jul.	132,3	155,3	121,8	120,6	-1,7	-1,1	-1,6	4,8
Αύγ./Aug.	132,5	154,0	121,1	131,5	0,2	-0,9	-0,6	9,0

Πηγή: / Source: World Bank, Commodity Prices.
(1) Ο δείκτης δεν περιλαμβάνει καύσιμα και πολύτιμα μέταλλα / The index does not include fuel and precious metals.
(2) UK Brent.

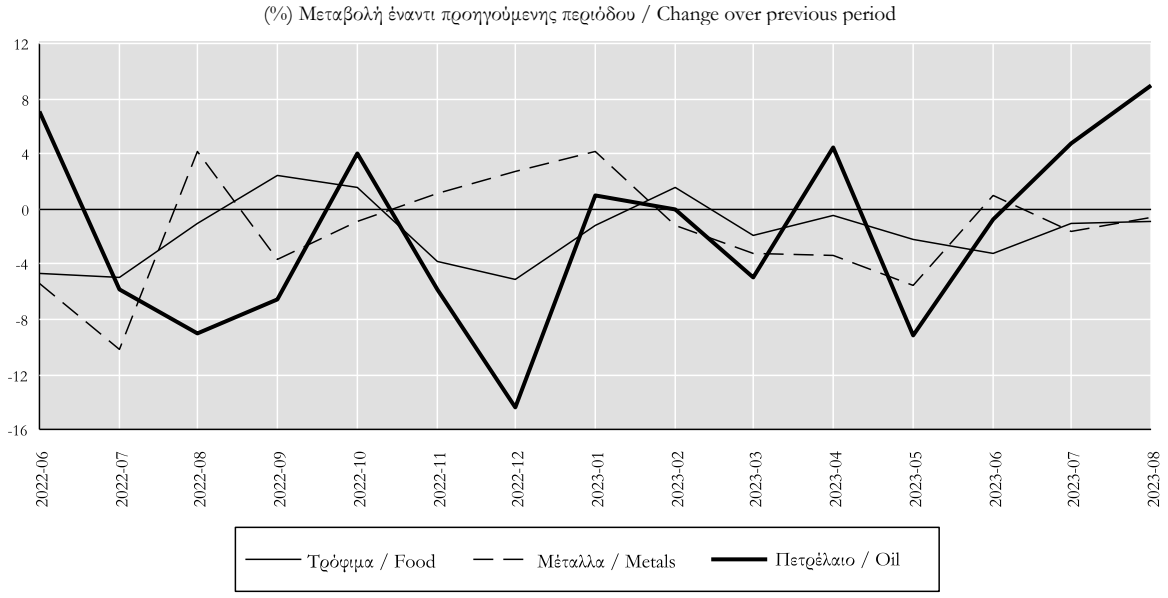

Πίνακας VI.6. ΣΥΝΟΠΤΙΚΟ ΙΣΟΖΥΓΙΟ ΠΛΗΡΩΜΩΝ
(σε εκατ. ευρώ, καθαρή κίνηση) (1) (6)
Table VI.6. SUMMARY BALANCE OF PAYMENTS
(million euros, net flows) (1) (6)

Περίοδος Period	Ισοζύγιο Τρεχουσών Συναλλαγών (A) Current Account (A)					Ισοζύγιο κεφαλαίων (2), (B) Capital account (2), (B)	Σύνολο, (A) + (B) Total, (A) + (B)
	Σύνολο Total	Αγαθά Goods	Υπηρεσίες Services	Πρωτογενή εισοδήματα Primary income	Δευτερογενή εισοδήματα Secondary income		
2020	-10964,4	-18528,1	7278,3	-275,9	561,2	2733,6	-8230,9
2021	-12271,6	-26719,1	12845,0	368,7	1233,8	4000,9	-8270,7
2022	-20093,5	-39020,1	19468,1	-239,9	-301,6	3111,6	-16981,8
2021 III	1520,4	-7082,6	8075,6	-829,4	1356,9	2494,7	4015,1
IV	-6168,4	-8710,1	2578,5	-285,8	249,0	791,9	-5376,5
2022 I	-6983,6	-9130,3	1001,7	1125,2	19,9	-117,9	-7101,5
II	-4576,9	-9192,0	5067,8	-272,1	-180,7	1604,8	-2972,1
III	712,6	-9814,2	11108,5	-773,6	191,9	1031,3	1744,0
IV	-9245,6	-10883,6	2290,1	-319,4	-332,7	593,4	-8652,2
2023 I	-3795,7	-7363,0	1055,6	558,0	1953,7	1925,3	-1870,3
II	-4062,3	-7996,2	5587,2	-1274,8	-378,4	-33,8	-4096,0
2022 Ιαν./Jan.	-2119,2	-3110,2	358,2	485,8	147,1	-221,9	-2341,1
Φεβρ./Feb.	-2344,3	-3346,0	245,2	689,7	66,8	27,7	-2316,6
Μάρτ./Mar.	-2520,1	-2674,0	398,3	-50,3	-194,1	76,3	-2443,8
Απρ./Apr.	-1657,0	-2951,9	807,5	-56,8	544,2	1031,3	-625,7
Μάιος/May	-2077,7	-3290,3	1606,0	65,0	-458,4	151,6	-1926,1
Ιούν./Jun.	-842,2	-2949,7	2654,4	-280,3	-266,5	421,8	-420,4
Ιούλ./Jul.	962,7	-3099,2	3829,1	-331,5	564,4	475,7	1438,4
Αύγ./Aug.	565,2	-3007,7	4325,5	-558,9	-193,7	258,6	823,8
Σεπτ./Sept.	-815,2	-3707,2	2954,0	116,8	-178,8	297,0	-518,2
Οκτ./Oct.	-2663,4	-4078,2	1593,8	-28,0	-151,0	135,4	-2528,0
Νοέμ./Nov.	-3911,8	-3803,6	343,1	-263,1	-188,2	272,5	-3639,3
Δεκ./Dec.	-2670,5	-3001,9	353,2	-28,3	6,5	185,6	-2484,9
2023 Ιαν./Jan.	-97,5	-2451,9	297,4	556,2	1500,8	1443,2	1345,7
Φεβρ./Feb.	-1316,1	-2300,3	334,2	575,1	74,9	275,3	-1040,8
Μάρτ./Mar.	-2382,1	-2610,9	424,0	-573,3	378,0	206,9	-2175,2
Απρ./Apr.	-1777,7	-2278,7	829,2	-212,1	-116,1	28,1	-1749,6
Μάιος/May	-1646,4	-3014,7	1728,3	-187,4	-172,6	-5,6	-1652,0
Ιούν./Jun.	-638,2	-2702,9	3029,7	-875,3	-89,7	-56,2	-694,4

Πηγή: Τράπεζα της Ελλάδος / Source: Bank of Greece.
(1) Βασίζεται στη νέα μεθοδολογία κατάρτισης του Ισοζυγίου Πληρωμών (BPM6). / Is based on the new compilation methodology of the Balance of Payments (BPM6).
(2) Περιλαμβάνει κυρίως μεταβιβάσεις κεφαλαίου από την ΕΕ / It primarily includes capital transfers from the EU.
(6) Από τον Ιανουάριο 2009, η κατάρτιση του ισοζυγίου αγαθών βασίζεται στα στοιχεία εξωτερικού εμπορίου της Ελληνικής Στατιστικής Αρχής (ΕΛΣΤΑΤ) στη θέση των στοιχείων διακανονισμού τραπεζικών συναλλαγών, που χρησιμοποιούνταν μέχρι πρότινος / From January 2009, the compilation of imports and exports of Goods is based on ELSTAT's trade statistics instead of the settlements data formerly used.

Ισοζύγιο τρεχουσών συναλλαγών και κεφαλαίου/ Current and capital account

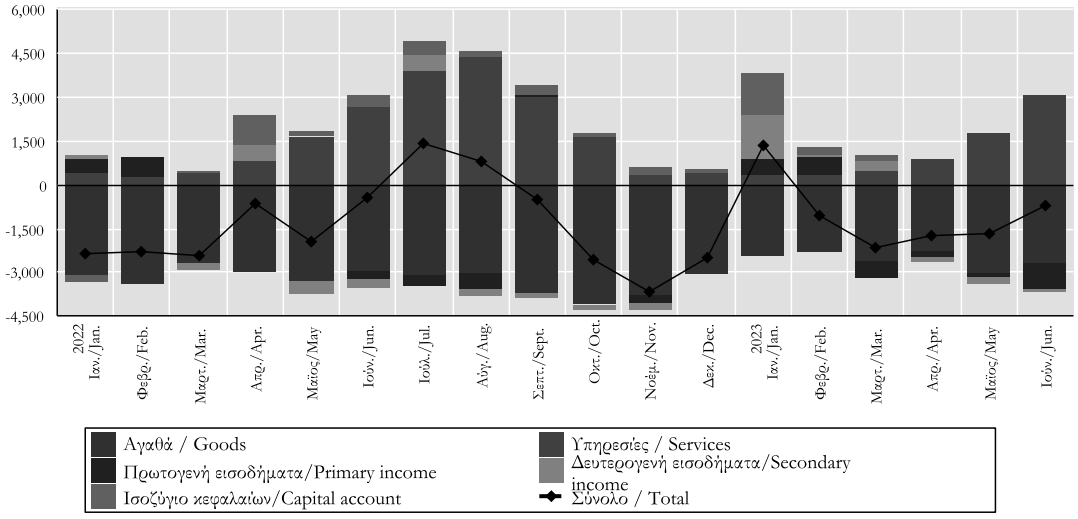

Πίνακας VI.6. ΣΥΝΟΠΤΙΚΟ ΙΣΟΖΥΓΙΟ ΠΛΗΡΩΜΩΝ
(σε εκατ. ευρώ, καθαρή κίνηση) (1) (συνέχεια)
Table VI.6. SUMMARY BALANCE OF PAYMENTS
(million euros, net flows) (1) (continued)

Περίοδος Period	Ισοζύγιο χρηματοοικονομικών συναλλαγών, (Γ) Financial account (C)						Τακτοποιητέα Στοιχεία (5), (Δ) Errors and omissions (5), (D)
	Σύνολο (3) Total (3)	Άμεσες Επενδύσεις Direct investment	Επενδύσεις Χαρτοφυλακίου Portfolio investment	Χρημ/κά παράγωγα Financial derivatives	Λοιπές Επενδύσεις Other investment	Συν/κά διαθέσιμα (4) Reserve assets (4)	
2020	-7747,7	-2332,3	47087,9	1251,6	-55291,1	1536,2	483,2
2021	-7107,6	-4412,6	22800,1	1029,8	-29060,9	2536,0	1163,1
2022	-15596,1	-4485,0	7753,9	1082,9	-18102,5	-1845,4	1385,7
2021 III	3723,4	-1071,5	4208,5	176,4	-2533,3	2943,2	-291,7
IV	-4967,0	-1173,6	9133,4	431,2	-13399,7	41,6	409,5
2022 I	-6528,0	-2447,3	4017,1	489,6	-8337,1	-250,3	573,5
II	-2038,4	-1744,3	1757,2	302,8	-181,6	-2172,5	933,8
III	1747,4	-355,3	3265,3	282,1	-1552,9	108,1	3,4
IV	-8777,1	61,9	-1285,7	8,4	-8031,0	469,3	-125,0
2023 I	-1699,7	-660,5	1450,5	-61,8	-2846,5	418,6	170,7
II	-3115,5	-642,5	1551,0	-127,2	-4086,3	189,5	980,5
2022 Ιαν./Jan.	-1827,9	-642,4	751,8	83,6	-1886,2	-134,6	513,2
Φεβρ./Feb.	-1630,9	-1053,8	2521,7	78,7	-3173,7	-3,8	685,6
Μάρτ./Mar.	-3069,1	-751,1	743,6	327,4	-3277,1	-111,9	-625,3
Απρ./Apr.	-220,9	-518,9	-1368,9	60,3	3506,3	-1899,7	404,8
Μάιος/May	-1563,3	-438,9	1502,7	13,6	-2315,3	-325,4	362,7
Ιούν./Jun.	-254,2	-786,6	1623,4	228,9	-1372,5	52,6	166,2
Ιούλ./Jul.	1198,4	776,9	1565,8	75,1	-1170,2	-49,3	-240,0
Αύγ./Aug.	925,4	-504,3	999,9	6,8	316,2	106,9	101,6
Σεπτ./Sept.	-376,4	-627,8	699,6	200,2	-698,9	50,5	141,8
Οκτ./Oct.	-2384,7	-258,6	-455,0	-31,0	-1844,1	204,0	143,2
Νοέμ./Nov.	-3721,6	-102,3	-421,2	34,4	-3235,1	2,6	-82,2
Δεκ./Dec.	-2670,8	422,8	-409,5	4,9	-2951,7	262,7	-186,0
2023 Ιαν./Jan.	1651,3	-196,2	-1148,4	22,4	2673,9	299,7	305,6
Φεβρ./Feb.	-644,5	-202,3	2954,6	-1,8	-3578,6	183,6	396,4
Μάρτ./Mar.	-2706,5	-262,0	-355,7	-82,3	-1941,7	-64,7	-531,3
Απρ./Apr.	-1275,3	-84,3	-2224,2	30,7	1010,1	-7,7	474,3
Μάιος/May	-1087,5	-162,0	2630,4	-0,9	-3890,3	335,4	564,5
Ιούν./Jun.	-752,7	-396,2	1144,8	-157,0	-1206,1	-138,2	-58,3

Πηγή: Τράπεζα της Ελλάδος / Source: Bank of Greece.
(1) βλ. προηγούμενη σελίδα / see previous page.
(3) Αύξηση (+), μείωση (-) / Increase (+), decrease (-).
(4) Αύξηση (+), μείωση (-) / Increase (+), decrease (-).
(5) Α+Β-Γ+Δ=0 /A+B-C+D=0.

Ισοζύγιο χρηματοοικονομικών συναλλαγών/ Financial Account

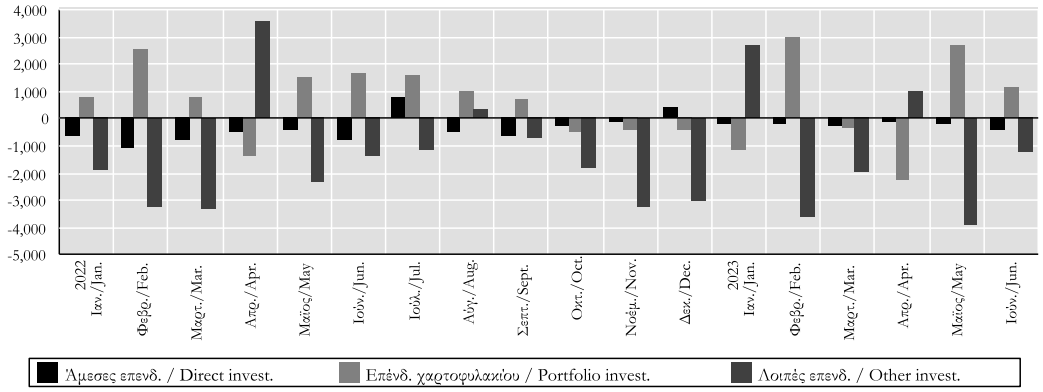

Πίνακας VI.7. ΣΥΝΟΠΤΙΚΟ ΙΣΟΖΥΓΙΟ ΑΓΑΘΩΝ: ΕΞΑΓΩΓΕΣ ΚΑΙ ΕΙΣΑΓΩΓΕΣ ΑΓΑΘΩΝ
(σε εκατ. ευρώ) (1)
Table VI.7. SUMMARY GOODS ACCOUNT: EXPORTS AND IMPORTS OF GOODS
(million euros) (1)

Περίοδος Period	Σύνολο Total			Ισοζύγιο αγαθών χωρίς καύσιμα Non-oil balance of goods			Ισοζύγιο καυσίμων Oil balance		
	Ισοζύγιο Balance	Εξαγωγές Exports	Εισαγωγές Imports	Ισοζύγιο Balance	Εξαγωγές Exports	Εισαγωγές Imports	Ισοζύγιο Balance	Εξαγωγές Exports	Εισαγωγές Imports
2020	-18528,1	28904,4	47432,5	-15332,1	22802,0	38134,1	-3196,0	6102,5	9298,4
2021	-26719,1	39327,9	66046,9	-20841,9	29117,7	49959,6	-5877,1	10210,2	16087,3
2022	-39020,1	53506,8	92526,9	-25861,6	35897,1	61758,7	-13158,5	17609,7	30768,2
2021 III	-7082,6	9927,3	17009,8	-5397,4	7316,3	12713,8	-1685,1	2610,9	4296,1
IV	-8710,1	11133,7	19843,8	-6288,1	8031,0	14319,1	-2422,0	3102,7	5524,7
2022 I	-9130,3	11421,3	20551,6	-6420,7	8257,0	14677,6	-2709,7	3164,4	5874,0
II	-9192,0	14128,6	23320,6	-6695,4	9304,2	15999,5	-2496,6	4824,5	7321,1
III	-9814,2	14201,7	24015,9	-6128,9	9134,7	15263,6	-3685,3	5067,0	8752,3
IV	-10883,6	13755,2	24638,8	-6616,6	9201,3	15817,9	-4267,0	4553,9	8820,9
2023 I	-7363,0	13442,0	20805,0	-5506,1	9303,4	14809,5	-1857,0	4138,6	5995,5
II	-7996,2	11926,3	19922,5	-6258,6	9158,5	15417,1	-1737,7	2767,7	4505,4
2022 Ιαν./Jan.	-3110,2	3364,1	6474,3	-2101,5	2441,4	4542,9	-1008,8	922,7	1931,5
Φεβρ./Feb.	-3346,0	3604,9	6951,0	-2043,9	2710,9	4754,8	-1302,2	894,04	2196,2
Μάρτ./Mar.	-2674,0	4452,3	7126,4	-2275,3	3104,7	5380,0	-398,7	1347,6	1746,3
Απρ./Apr.	-2951,9	4052,2	7004,0	-2055,5	2830,5	4886,0	-896,4	1221,7	2118,0
Μάιος/May	-3290,3	4746,3	8036,6	-2508,0	3173,3	5681,2	-782,4	1573,0	2355,4
Ιούν./Jun.	-2949,7	5330,2	8279,9	-2131,9	3300,4	5432,3	-817,8	2029,8	2847,6
Ιούλ./Jul.	-3099,2	4876,6	7975,9	-1938,3	3245,7	5183,9	-1161,0	1631,0	2791,9
Αύγ./Aug.	-3007,7	4713,4	7721,1	-1989,9	2718,3	4708,3	-1017,8	1995,0	3012,9
Σεπτ./Sept.	-3707,2	4611,6	8318,9	-2200,7	3170,7	5371,4	-1506,5	1441,0	2947,5
Οκτ./Oct.	-4078,2	4669,6	8747,8	-2402,4	3035,8	5438,2	-1675,8	1633,8	3309,5
Νοέμ./Nov.	-3803,6	4639,6	8443,1	-2051,4	3161,6	5213,0	-1752,1	1478,0	3230,1
Δεκ./Dec.	-3001,9	4446,1	7448,0	-2162,8	3004,0	5166,7	-839,1	1442,1	2281,2
2023 Ιαν./Jan.	-2451,9	4386,2	6838,1	-1805,1	2873,3	4678,4	-646,8	1512,9	2159,8
Φεβρ./Feb.	-2300,3	4332,1	6632,3	-1799,3	2893,3	4692,7	-500,9	1438,7	1939,6
Μάρτ./Mar.	-2610,9	4723,7	7334,5	-1901,7	3536,8	5438,4	-709,2	1186,9	1896,1
Απρ./Apr.	-2278,7	3894,5	6173,1	-1974,8	2714,9	4689,7	-303,9	1179,6	1483,5
Μάιος/May	-3014,7	3989,9	7004,6	-2258,5	3196,5	5455,0	-756,2	793,4	1549,6
Ιούν./Jun.	-2702,9	4041,9	6744,8	-2025,3	3247,1	5272,5	-677,6	794,8	1472,3

Πηγή: Τράπεζα της Ελλάδος / Source: Bank of Greece.
(1) Από τον Ιανουάριο 2009, η κατάρτιση του ισοζυγίου αγαθών βασίζεται στα στοιχεία εξωτερικού εμπορίου της Ελληνικής Στατιστικής Αρχής (ΕΛΣΤΑΤ) στη θέση των στοιχείων διακανονισμού τραπεζικών συναλλαγών, που χρησιμοποιούνταν μέχρι πρότινος / From January 2009, the compilation of imports and exports of Goods is based on ELSTAT's trade statistics instead of the settlements data formerly used.

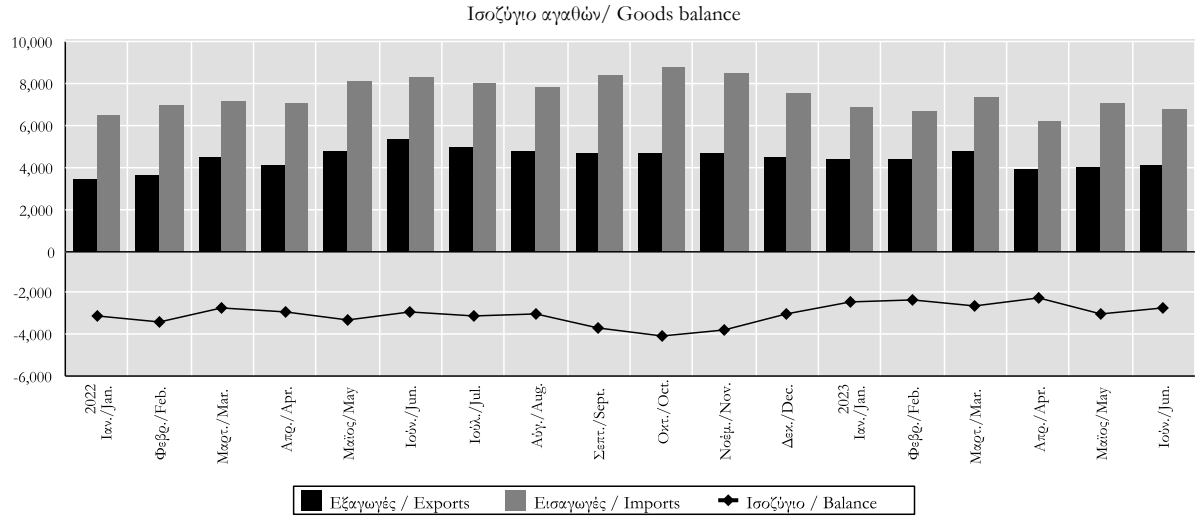

Πίνακας VI.8. ΣΥΝΟΠΤΙΚΟ ΙΣΟΖΥΓΙΟ ΥΠΗΡΕΣΙΩΝ
(σε εκατ. ευρώ)
Table VI.8. SUMMARY SERVICES BALANCE
(million euros)

Περίοδος Period	Σύνολο Total			Ταξιδιωτικό Travel			Μεταφορές Transportation			Λοιπές Υπηρεσίες Other Services		
	Ισοζύγιο Balance	Εισπράξεις Receipts	Πληρωμές Payments	Ισοζύγιο Balance	Εισπράξεις Receipts	Πληρωμές Payments	Ισοζύγιο Balance	Εισπράξεις Receipts	Πληρωμές Payments	Ισοζύγιο Balance	Εισπράξεις Receipts	Πληρωμές Payments
2020	7278,3	22711,3	15433,0	3525,9	4318,8	792,8	3941,2	13814,2	9873,0	-188,8	4578,3	4767,1
2021	12845,0	35056,4	22211,5	9390,2	10502,7	1112,5	3649,4	18728,1	15078,7	-194,6	5825,7	6020,3
2022	19468,1	47586,5	28118,4	15751,5	17676,2	1924,6	3855,2	23434,0	19578,7	-138,7	6476,4	6615,1
2021 III	8075,6	14484,3	6408,7	7160,5	7557,4	396,9	934,6	5388,5	4453,9	-19,6	1538,4	1558,0
IV	2578,5	8888,9	6310,4	1361,0	1751,3	390,3	1039,7	5462,0	4422,3	177,7	1675,5	1497,8
2022 I	1001,7	7019,3	6017,6	150,1	447,5	297,3	894,9	5138,7	4243,8	-43,4	1433,1	1476,5
II	5067,8	12202,3	7134,5	3962,1	4535,5	573,4	1225,9	6190,1	4964,1	-120,2	1476,7	1596,9
III	11108,5	18226,5	7118,0	10024,3	10576,8	552,5	1089,6	5938,1	4848,5	-5,3	1711,6	1716,9
IV	2290,1	10138,4	7848,3	1615,0	2116,4	501,4	644,8	6167,1	5522,3	30,3	1854,9	1824,7
2023 I	1055,6	7516,9	6461,3	293,2	735,0	441,8	605,9	5027,8	4421,8	156,5	1754,1	1597,7
II	5587,2	12265,8	6678,5	4763,5	5439,9	676,4	805,2	5132,7	4327,4	18,5	1693,2	1674,7
2022 Ιαν./Jan.	358,2	2221,2	1863,0	44,0	130,4	86,4	279,3	1595,8	1316,4	34,8	494,9	460,2
Φεβρ./Feb.	245,2	2165,4	1920,2	54,9	133,3	78,4	239,1	1578,1	1339,0	-48,7	454,1	502,8
Μάρτ./Mar.	398,3	2632,7	2234,5	51,2	183,7	132,5	376,5	1964,9	1588,3	-29,5	484,1	513,6
Απρ./Apr.	807,5	3044,5	2237,1	429,2	634,9	205,7	416,9	1935,1	1518,2	-38,6	474,6	513,2
Μάιος/May	1606,0	4077,5	2471,5	1204,0	1400,7	196,6	411,9	2154,9	1742,9	-10,0	522,0	531,9
Ιούν./Jun.	2654,4	5080,3	2425,9	2328,9	2500,0	171,1	397,1	2100,1	1703,0	-71,6	480,2	551,8
Ιούλ./Jul.	3829,1	6235,2	2406,1	3409,6	3601,7	192,1	392,3	2011,7	1619,4	27,1	621,9	594,7
Αύγ./Aug.	4325,5	6626,7	2301,2	3948,5	4134,8	186,3	392,5	1952,5	1560,1	-15,5	539,3	554,8
Σεπτ./Sept.	2954,0	5364,7	2410,7	2666,1	2840,3	174,2	304,8	1973,9	1669,1	-16,9	550,4	567,4
Οκτ./Oct.	1593,8	4337,9	2744,1	1349,7	1536,0	186,3	222,3	2221,7	1999,4	21,8	580,2	558,4
Νοέμ./Nov.	343,1	2990,3	2647,2	198,5	337,3	138,8	162,3	2042,0	1879,7	-17,7	611,0	628,8
Δεκ./Dec.	353,2	2810,2	2457,0	66,8	243,1	176,3	260,2	1903,3	1643,1	26,2	663,8	637,6
2023 Ιαν./Jan.	297,4	2531,2	2233,8	54,6	219,0	164,4	199,0	1736,4	1537,4	43,8	575,8	531,9
Φεβρ./Feb.	334,2	2286,6	1952,4	116,1	238,5	122,4	203,3	1510,9	1307,6	14,8	537,2	522,4
Μάρτ./Mar.	424,0	2699,1	2275,1	122,5	277,5	154,9	203,6	1780,4	1576,8	97,8	641,2	543,3
Απρ./Apr.	829,2	3002,1	2172,9	498,2	761,1	262,9	282,6	1710,7	1428,2	48,5	530,3	481,8
Μάιος/May	1728,3	4022,3	2294,0	1539,0	1748,1	209,2	279,3	1739,7	1460,4	-90,0	534,5	624,4
Ιούν./Jun.	3029,7	5241,4	2211,6	2726,4	2930,7	204,3	243,3	1682,2	1438,9	60,0	628,5	568,4

Πηγή Τράπεζα της Ελλάδος / Source: Bank of Greece.

Ισοζύγιο Υπηρεσιών / Services Balance

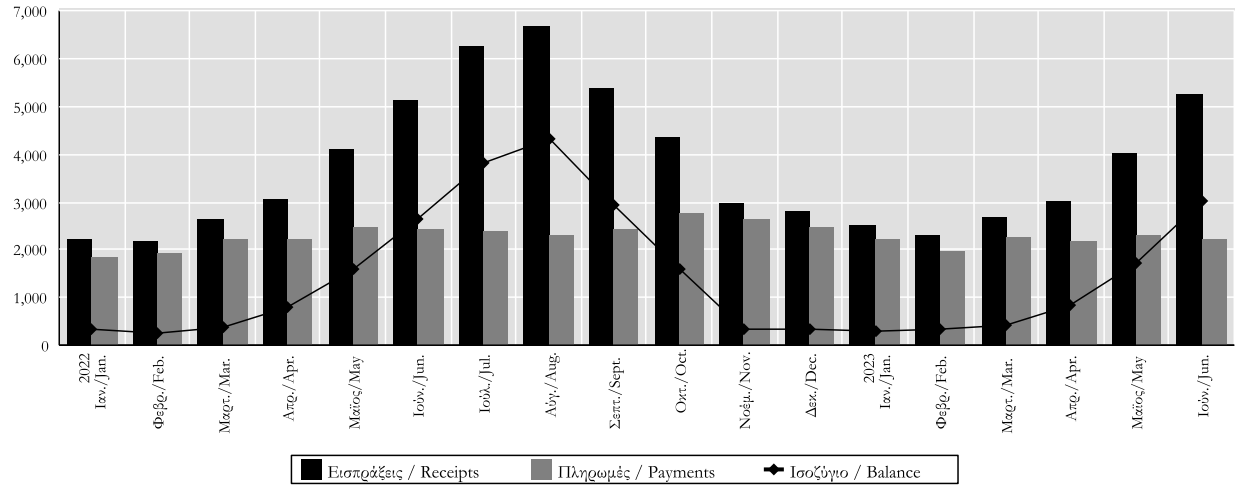

Πίνακας VI.9. ΣΥΝΟΠΤΙΚΟ ΙΣΟΖΥΓΙΟ ΠΡΩΤΟΓΕΝΩΝ ΕΙΣΟΔΗΜΑΤΩΝ
(σε εκατ. ευρώ)
Table VI.9. SUMMARY PRIMARY INCOME BALANCE
(million euros)

Περίοδος Period	Σύνολο (1) Total (1)			Αμοιβές μισθοί Compensation of employees			Τόκοι, μερίσματα, κέρδη (1) Interest, dividents, profits (1)			Λοιπά πρωτογενή εισοδήματα (2) Other primary income (2)		
	Ισοζύγιο Balance	Εισπράξεις Receipts	Πληρωμές Payments	Ισοζύγιο Balance	Εισπράξεις Receipts	Πληρωμές Payments	Ισοζύγιο Balance	Εισπράξεις Receipts	Πληρωμές Payments	Ισοζύγιο Balance	Εισπράξεις Receipts	Πληρωμές Payments
2020	-275,9	6324,1	6599,9	-1135,0	201,4	1336,4	-1896,8	2942,0	4838,8	2756,0	3180,7	424,7
2021	368,7	6608,1	6239,4	-1089,5	220,2	1309,7	-1414,1	3019,2	4433,3	2872,3	3368,8	496,5
2022	-239,9	7278,5	7518,3	-1269,0	224,7	1493,8	-1783,3	3580,7	5364,0	2812,5	3473,0	660,6
2021 III	-829,4	1188,7	2018,2	-276,8	55,4	332,2	-908,8	691,0	1599,9	356,2	442,3	86,1
IV	-285,8	1325,6	1611,4	-290,6	67,6	358,2	-343,3	812,7	1156,1	348,2	445,3	97,0
2022 I	1125,2	2306,0	1180,8	-307,7	58,5	366,2	-44,5	647,5	692,1	1477,4	1600,0	122,6
II	-272,1	1392,2	1664,3	-322,1	54,0	376,1	-227,9	745,0	972,8	277,9	593,2	315,3
III	-773,6	1806,2	2579,8	-322,4	54,8	377,2	-851,7	1237,2	2088,9	400,6	514,3	113,7
IV	-319,4	1774,0	2093,4	-316,9	57,4	374,3	-659,2	951,0	1610,2	656,7	765,6	108,9
2023 I	558,0	2950,6	2392,6	-282,1	52,7	334,8	-820,6	1123,7	1944,3	1660,6	1774,1	113,5
II	-1274,8	2007,1	3281,9	-272,2	54,5	326,7	-1543,9	1229,1	2772,9	541,2	723,5	182,3
2022 Ιαν./Jan.	485,8	817,3	331,6	-95,9	19,8	115,7	26,1	192,8	166,7	555,5	604,7	49,2
Φεβρ./Feb.	689,7	1202,1	512,4	-90,0	21,6	111,6	-109,3	249,3	358,6	889,0	931,2	42,2
Μάρτ./Mar.	-50,3	286,6	336,9	-121,8	17,1	138,9	38,7	205,4	166,8	32,9	64,1	31,2
Απρ./Apr.	-56,8	337,4	394,2	-114,9	20,5	135,4	-12,2	210,4	222,6	70,4	106,5	36,2
Μάιος/May	65,0	496,2	431,2	-106,7	15,6	122,3	27,1	241,1	214,0	144,6	239,5	94,9
Ιούν./Jun.	-280,3	558,6	838,9	-100,4	17,9	118,4	-242,8	293,5	536,2	62,9	247,2	184,3
Ιούλ./Jul.	-331,5	450,2	781,7	-110,3	19,5	129,9	-316,0	302,1	618,1	94,8	128,5	33,7
Αύγ./Aug.	-558,9	774,2	1333,1	-108,4	16,3	124,7	-658,3	507,6	1165,9	207,8	250,3	42,5
Σεπτ./Sept.	116,8	581,8	465,0	-103,6	19,0	122,6	122,5	427,4	304,9	97,9	135,4	37,5
Οκτ./Oct.	-28,0	409,9	437,9	-113,9	17,7	131,6	14,9	289,7	274,8	71,0	102,5	31,5
Νοέμ./Nov.	-263,1	468,4	731,5	-103,7	19,0	122,7	-259,0	311,6	570,5	99,6	137,9	38,3
Δεκ./Dec.	-28,3	895,6	923,9	-99,3	20,7	120,0	-415,1	349,8	764,9	486,1	525,2	39,1
2023 Ιαν./Jan.	556,2	1206,0	649,8	-98,4	17,5	115,9	13,7	516,2	502,5	640,9	672,3	31,4
Φεβρ./Feb.	575,1	1373,6	798,6	-86,2	18,1	104,3	-354,3	296,8	651,1	1015,6	1058,8	43,2
Μάρτ./Mar.	-573,3	371,0	944,2	-97,5	17,2	114,7	-479,9	310,8	790,7	4,1	43,0	38,9
Απρ./Apr.	-212,1	566,3	778,4	-87,9	18,7	106,6	-189,8	465,2	655,1	65,6	82,3	16,7
Μάιος/May	-187,4	637,3	824,7	-93,7	18,4	112,1	-312,4	360,8	673,2	218,6	258,1	39,5
Ιούν./Jun.	-875,3	803,6	1678,8	-90,6	17,4	108,0	-1041,7	403,1	1444,7	257,0	383,1	126,1

Πηγή Τράπεζα της Ελλάδος / Source: Bank of Greece.

(1) Περιλαμβάνονται οι δεδουλευμένοι και όχι οι καταβληθέντες τόκοι ομολόγων, ενώ καταγράφονται ακριβέστερα οι τόκοι που καταβάλλονται σε μη κατοίκους. Επιπρόσθετα, περιλαμβάνονται τα επανεπενδυθέντα (μη διανεμηθέντα) κέρδη από άμεσες επενδύσεις. /
Interest on bonds is recorded on an accruals basis and not on the basis of interest actually paid; also the amount of interest paid to non-residents is recorded more accurately. In addition, reinvested (undistributed) earnings from direct investment are included.

(2) Περιλαμβάνονται κυρίως φόροι και επιδοτήσεις επί των προϊόντων και της παραγωγής. / Refer mainly to taxes and subsidies on products or production.

Ισοζύγιο πρωτογενών εισοδημάτων/ Primary income balance

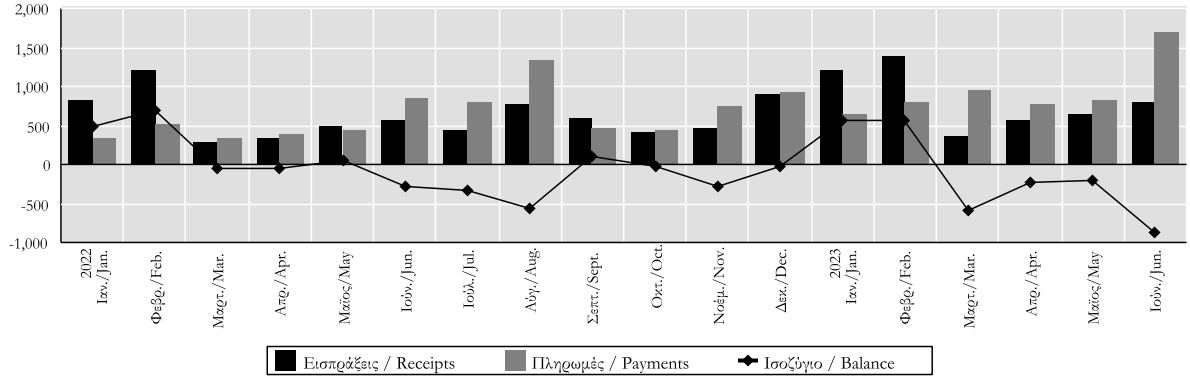

Πίνακας VI.10. ΣΥΝΟΠΤΙΚΟ ΙΣΟΖΥΓΙΟ ΔΕΥΤΕΡΟΓΕΝΩΝ ΕΙΣΟΔΗΜΑΤΩΝ
(σε εκατ. ευρώ)
Table VI.10. SUMMARY SECONDARY INCOME BALANCE
(million euros)

Περίοδος Period	Σύνολο Total			Γενική κυβέρνηση General government			Λοιποί τομείς Other sectors		
	Ισοζύγιο Balance	Εισπράξεις Receipts	Πληρωμές Payments	Ισοζύγιο Balance	Εισπράξεις (1) Receipts (1)	Πληρωμές (2) Payments (2)	Ισοζύγιο Balance	Εισπράξεις Receipts	Πληρωμές Payments
2020	561,2	4064,5	3503,4	537,8	2452,7	1914,9	23,4	1611,9	1588,5
2021	1233,8	5008,2	3774,4	1264,6	3561,7	2297,1	-30,8	1446,5	1477,2
2022	-301,6	4390,6	4692,2	-416,0	2642,7	3058,7	114,4	1747,9	1633,5
2021 III	1356,9	2270,1	913,3	1454,0	1941,8	487,8	-97,1	328,3	425,4
IV	249,0	1167,4	918,3	242,9	792,8	549,9	6,1	374,5	368,4
2022 I	19,9	1063,7	1043,8	-161,6	533,3	695,0	181,5	530,4	348,9
II	-180,7	1319,4	1500,1	-167,4	935,1	1102,4	-13,3	384,3	397,6
III	191,9	1293,9	1102,0	274,7	919,1	644,4	-82,8	374,8	457,6
IV	-332,7	713,6	1046,3	-361,7	255,2	616,9	29,0	458,5	429,5
2023 I	1953,7	3000,8	1047,0	1324,1	1967,4	643,2	629,6	1033,4	403,8
II	-378,4	591,4	969,8	-250,2	241,2	491,4	-128,2	350,2	478,4
2022 Ιαν./Jan.	147,1	540,0	392,9	-77,1	201,6	278,7	224,2	338,5	114,2
Φεβρ./Feb.	66,8	410,6	343,8	71,2	310,4	239,2	-4,3	100,2	104,5
Μάρτ./Mar.	-194,1	113,1	307,2	-155,7	21,4	177,1	-38,4	91,7	130,1
Απρ./Apr.	544,2	882,0	337,8	568,0	772,8	204,9	-23,8	109,1	132,9
Μάιος/May	-458,4	210,8	669,2	-457,9	79,8	537,7	-0,5	131,0	131,5
Ιούν./Jun.	-266,5	226,6	493,1	-277,5	82,4	359,9	11,0	144,2	133,2
Ιούλ./Jul.	564,4	914,8	350,4	599,6	790,5	190,9	-35,2	124,3	159,5
Αύγ./Aug.	-193,7	213,0	406,6	-157,6	83,4	241,0	-36,1	129,5	165,6
Σεπτ./Sept.	-178,8	166,1	344,9	-167,3	45,1	212,5	-11,5	121,0	132,5
Οκτ./Oct.	-151,0	157,6	308,5	-144,2	34,2	178,4	-6,8	123,4	130,1
Νοέμ./Nov.	-188,2	178,0	366,2	-171,0	46,0	217,0	-17,2	132,0	149,3
Δεκ./Dec.	6,5	378,1	371,6	-46,4	175,1	221,5	53,0	203,0	150,1
2023 Ιαν./Jan.	1500,8	1819,6	318,9	819,1	997,1	178,0	681,7	822,6	140,9
Φεβρ./Feb.	74,9	451,9	377,0	108,2	352,9	244,8	-33,3	99,0	132,2
Μάρτ./Mar.	378,0	729,2	351,2	396,8	617,3	220,5	-18,8	111,9	130,7
Απρ./Apr.	-116,1	131,4	247,6	-67,4	27,4	94,9	-48,7	104,0	152,7
Μάιος/May	-172,6	208,5	381,1	-137,6	86,0	223,6	-35,0	122,5	157,5
Ιούν./Jun.	-89,7	251,4	341,1	-45,2	127,7	172,9	-44,5	123,7	168,3

Πηγή Τράπεζα της Ελλάδος / Source: Bank of Greece.
(1) Περιλαμβάνει κυρίως εισπράξεις, τρέχουσες, από την ΕΕ / It primarily includes receipts, current, from the EU.
(2) Περιλαμβάνει κυρίως πληρωμές, τρέχουσες, προς την ΕΕ / It primarily includes payments, current, to the EU.

Ισοζύγιο δευτερογενών εισοδημάτων/ Secondary income balance

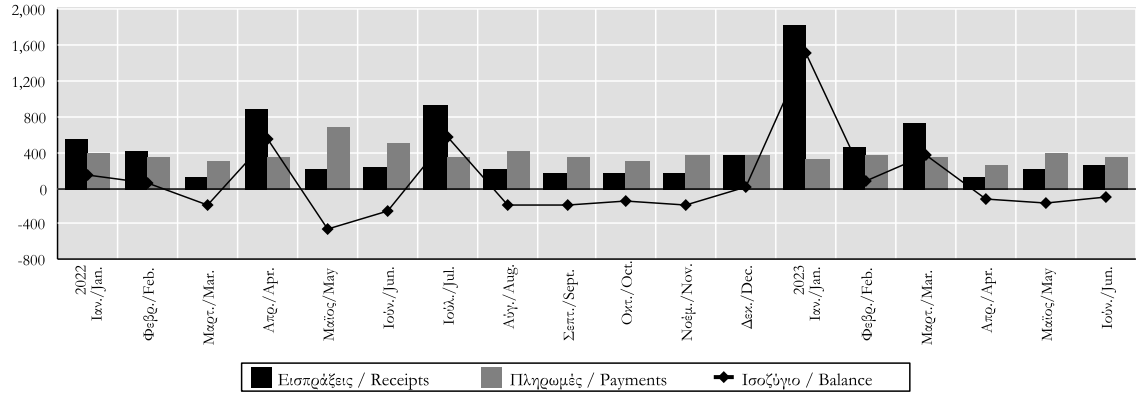

Πίνακας VI.11. ΣΥΝΟΠΤΙΚΟ ΙΣΟΖΥΓΙΟ ΚΕΦΑΛΑΙΩΝ
(σε εκατ. ευρώ)
Table VI.11. SUMMARY CAPITAL ACCOUNT
(million euros)

Περίοδος Period	Σύνολο Total			Γενική κυβέρνηση General government			Λοιποί τομείς Other sectors		
	Ισοζύγιο Balance	Εισπράξεις Receipts	Πληρωμές Payments	Ισοζύγιο Balance	Εισπράξεις (1) Receipts (1)	Πληρωμές (2) Payments (2)	Ισοζύγιο Balance	Εισπράξεις Receipts	Πληρωμές Payments
2020	2733,6	3124,5	390,9	2927,5	2932,0	4,4	-193,9	192,5	386,5
2021	4000,9	4915,0	914,1	4050,5	4055,5	5,0	-49,6	859,5	909,1
2022	3111,6	3857,0	745,3	2516,0	2523,2	7,2	595,7	1333,7	738,1
2021 III	2494,7	2650,9	156,2	2409,5	2410,9	1,4	85,2	240,0	154,8
IV	791,9	983,9	192,1	617,7	619,1	1,4	174,2	364,8	190,6
2022 I	-117,9	205,2	323,1	92,9	94,9	2,0	-210,8	110,3	321,0
II	1604,8	1726,1	121,4	1418,4	1420,1	1,6	186,4	306,1	119,7
III	1031,3	1069,6	38,3	524,5	526,2	1,7	506,9	543,5	36,6
IV	593,4	856,0	262,6	480,3	482,1	1,9	113,2	373,9	260,7
2023 I	1925,3	1974,6	49,3	1505,5	1507,3	1,8	419,9	467,3	47,5
II	-33,8	160,9	194,7	122,8	124,6	1,7	-156,6	36,3	192,9
2022 Ιαν./Jan.	-221,9	15,7	237,7	6,2	7,1	0,9	-228,2	8,7	236,8
Φεβρ./Feb.	27,7	93,0	65,3	87,1	87,7	0,6	-59,4	5,3	64,7
Μάρτ./Mar.	76,3	96,4	20,1	-0,5	0,1	0,6	76,8	96,3	19,5
Απρ./Apr.	1031,3	1078,3	46,9	1014,2	1014,7	0,5	17,1	63,6	46,5
Μάιος/May	151,6	182,6	31,0	175,4	175,9	0,6	-23,7	6,6	30,4
Ιούν./Jun.	421,8	465,3	43,5	228,8	229,4	0,6	193,0	235,9	42,9
Ιούλ./Jul.	475,7	490,8	15,1	381,4	382,0	0,6	94,3	108,8	14,5
Αύγ./Aug.	258,6	268,8	10,1	79,3	79,8	0,5	179,3	189,0	9,6
Σεπτ./Sept.	297,0	310,1	13,1	63,7	64,4	0,6	233,3	245,7	12,4
Οκτ./Oct.	135,4	158,1	22,7	53,2	53,8	0,6	82,2	104,3	22,1
Νοέμ./Nov.	272,5	294,4	21,9	192,6	193,2	0,6	79,8	101,2	21,4
Δεκ./Dec.	185,6	403,6	218,0	234,4	235,1	0,7	-48,8	168,4	217,3
2023 Ιαν./Jan.	1443,2	1455,5	12,3	1280,6	1281,3	0,7	162,6	174,2	11,6
Φεβρ./Feb.	275,3	290,3	15,1	170,0	170,5	0,5	105,3	119,9	14,6
Μάρτ./Mar.	206,9	228,8	21,9	54,9	55,6	0,7	152,0	173,3	21,2
Απρ./Apr.	28,1	41,0	12,9	15,8	16,3	0,5	12,3	24,7	12,4
Μάιος/May	-5,6	73,1	78,8	66,3	67,0	0,7	-72,0	6,1	78,1
Ιούν./Jun.	-56,2	46,7	102,9	40,7	41,2	0,5	-96,9	5,5	102,4

Πηγή Τράπεζα της Ελλάδος / Source: Bank of Greece.
(1) Περιλαμβάνει κυρίως εισπράξεις, κεφαλαιακές, από την ΕΕ / It primarily includes receipts, capital, from the EU.
(2) Περιλαμβάνει κυρίως πληρωμές, κεφαλαιακές, προς την ΕΕ / It primarily includes payments, capital, to the EU.

Ισοζύγιο κεφαλαίων/ Capital account

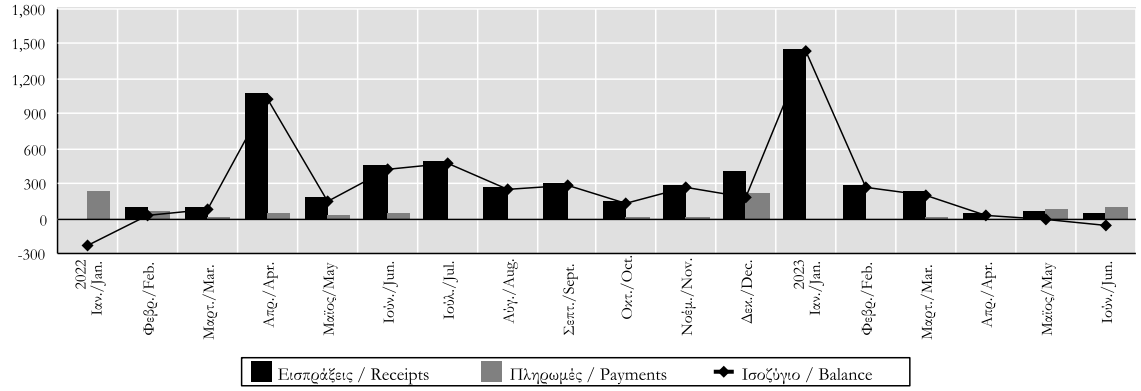

Πίνακας VI.12. ΣΥΝΟΠΤΙΚΟ ΙΣΟΖΥΓΙΟ ΧΡΗΜΑΤΟΟΙΚΟΝΟΜΙΚΩΝ ΣΥΝΑΛΛΑΓΩΝ
(σε εκατ. ευρώ, καθαρή κίνηση) (1)
Table VI.12. SUMMARY FINANCIAL ACCOUNT
(million euros, net flows) (1)

Περίοδος / Period	Άμεσες Επενδύσεις (2) Direct Investment (2)			Επενδύσεις Χαρτοφυλακίου Portfolio Investment			Χρηματο-οικονομικά παράγωγα	Λοιπές Επενδύσεις (3) Other Investment (3)			
	Σύνολο Total	Απαιτήσεις Assets	Υποχρεώσεις Liabilities	Σύνολο Total	Απαιτήσεις Assets	Υποχρεώσεις Liabilities	Financial Derivatives	Σύνολο Total	Απαιτήσεις Assets	Υποχρεώσεις/ Liabilities	Από τις οποίες, γενικής κυβέρνησης From which, general government
2020	-2332,3	568,6	2900,9	47087,9	34193,9	-12894,0	1251,6	-55291,1	2362,1	57653,2	1342,6
2021	-4412,6	1147,7	5560,4	22800,1	26283,6	3483,5	1029,8	-29060,9	3713,7	32774,6	-957,9
2022	-4485,0	1891,0	6376,0	7753,9	9125,0	1371,0	1082,9	-18102,5	-3538,1	14564,4	-4496,0
2021 III	-1071,5	166,6	1238,1	4208,5	5244,4	1035,9	176,4	-2533,3	1825,3	4358,6	910,8
IV	-1173,6	195,1	1368,8	9133,4	8315,0	-818,5	431,2	-13399,7	119,0	13518,7	-597,9
2022 I	-2447,3	173,9	2621,2	4017,1	5058,1	1041,0	489,6	-8337,1	-968,5	7368,6	-578,5
II	-1744,3	222,0	1966,4	1757,2	4225,3	2468,0	302,8	-181,6	-877,0	-695,4	-883,3
III	-355,3	564,2	919,5	3265,3	386,3	-2879,0	282,1	-1552,9	354,1	1906,9	-574,6
IV	61,9	930,9	869,0	-1285,7	-544,7	741,0	8,4	-8031,0	-2046,7	5984,3	-2459,6
2023 I	-660,5	171,7	832,2	1450,5	2363,5	913,0	-61,8	-2846,5	-283,1	2563,4	417,7
II	-642,5	519,4	1161,9	1551,0	3626,0	2075,0	-127,2	-4086,3	-1332,5	2753,8	-170,8
2022 Ιαν./Jan.	-642,4	34,8	677,2	751,8	3302,8	2551,0	83,6	-1886,2	-289,5	1596,8	103,2
Φεβρ./Feb.	-1053,8	44,2	1098,0	2521,7	1973,7	-548,0	78,7	-3173,7	-1667,8	1505,9	-1,7
Μάρτ./Mar.	-751,1	94,8	845,9	743,6	-218,4	-962,0	327,4	-3277,1	988,8	4265,9	-680,0
Απρ./Apr.	-518,9	117,3	636,1	-1368,9	238,1	1607,0	60,3	3506,3	-182,1	-3688,3	-39,0
Μάιος/May	-438,9	48,6	487,6	1502,7	2188,8	686,0	13,6	-2315,3	-458,9	1856,5	-19,4
Ιούν./Jun.	-786,6	56,1	842,7	1623,4	1798,4	175,0	228,9	-1372,5	-236,1	1136,4	-824,9
Ιούλ./Jul.	776,9	731,3	-45,6	1565,8	322,8	-1243,0	75,1	-1170,2	-48,3	1121,9	-153,8
Αύγ./Aug.	-504,3	-198,0	306,3	999,9	-267,1	-1267,0	6,8	316,2	156,0	-160,2	2,5
Σεπτ./Sept.	-627,8	31,0	658,8	699,6	330,6	-369,0	200,2	-698,9	246,4	945,2	-423,3
Οκτ./Oct.	-258,6	134,0	392,7	-455,0	-924,0	-469,0	-31,0	-1844,1	-952,3	891,9	56,0
Νοέμ./Nov.	-102,3	393,1	495,4	-421,2	764,8	1186,0	34,4	-3235,1	157,1	3392,2	-11,4
Δεκ./Dec.	422,8	403,7	-19,1	-409,5	-385,5	24,0	4,9	-2951,7	-1251,6	1700,1	-2504,3
2023 Ιαν./Jan.	-196,2	14,9	211,1	-1148,4	454,6	1603,0	22,4	2673,9	-99,7	-2773,5	1838,4
Φεβρ./Feb.	-202,3	114,5	316,7	2954,6	2656,6	-298,0	-1,8	-3578,6	127,8	3706,4	-1417,4
Μάρτ./Mar.	-262,0	42,3	304,3	-355,7	-747,7	-392,0	-82,3	-1941,7	-311,2	1630,6	-3,4
Απρ./Apr.	-84,3	193,2	277,5	-2224,2	-66,2	2158,0	30,7	1010,1	-253,5	-1263,7	-3,6
Μάιος/May	-162,0	338,5	500,5	2630,4	2056,4	-574,0	-0,9	-3890,3	-886,4	3003,9	-4,3
Ιούν./Jun.	-396,2	-12,3	383,9	1144,8	1635,8	491,0	-157,0	-1206,1	-192,5	1013,5	-163,0

Πηγή Τράπεζα της Ελλάδος / Source: Bank of Greece.
(1) Σύμφωνα με τη νέα μεθοδολογία κατάρτισης του ισοζυγίου πληρωμών BPM6, η αύξηση/μείωση των απαιτήσεων παρουσιάζεται με θετικό/αρνητικό πρόσημο και η αύξηση/μείωση των υποχρεώσεων εμφανίζεται με θετικό/αρνητικό πρόσημο. / According to the new BPM6 methodology, an increase/decrease of assets receives a positive/negative sign and an increase/decrease of liabilities receives a positive/negative sign.
(2) Περιλαμβάνονται τα επανεπενδυθέντα (μη διανεμηθέντα) κέρδη από άμεσες επενδύσεις / Reinvested (undistributed) earnings from direct investment are included.
(3) Περιλαμβάνουν απαιτήσεις/ υποχρεώσεις που σχετίζονται με την έκδοση τραπεζογραμματίων / Include assets / liabilities related to the issuance of euro banknotes.

Άμεσες Επενδύσεις / Direct Investment

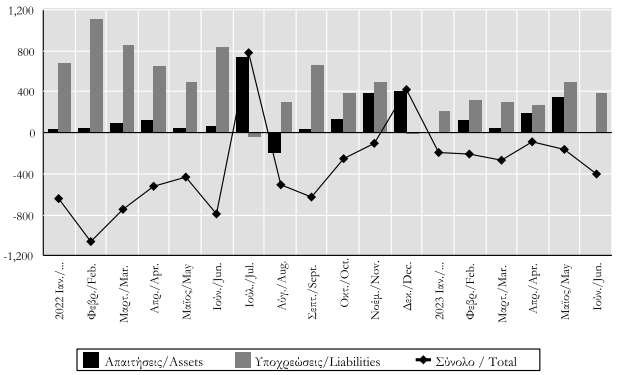

Επενδύσεις Χαρτοφυλακίου / Portfolio Investment

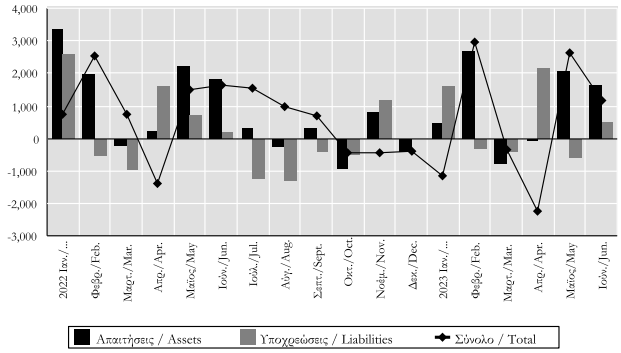

Πίνακας VI.13. ΚΑΘΑΡΗ ΔΙΕΘΝΗΣ ΕΠΕΝΔΥΤΙΚΗ ΘΕΣΗ
(σε εκατ. ευρώ) (1) (2)
Table VI.13. NET INTERNATIONAL INVESTMENT POSITION
(million euros) (1) (2)

Περίοδος Period	Σύνολο Total	Άμεσες επενδύσεις Direct investment	Επενδύσεις χαρτοφυλακίου Portfolio investment	Λοιπές επενδύσεις Other investment	Συναλλαγματικά διαθέσιμα Reserve Assets
2020	-287554,0	-20703,0	112996,0	-389586,0	9739,0
2021	-312314,0	-24852,0	139857,0	-440089,0	12770,0
2022	-293910,0	-31306,0	166526,0	-440471,0	11341,0

Πηγή: Τράπεζα της Ελλάδος. / Source: Bank of Greece.
(1) Απαιτήσεις μείον υποχρεώσεις, υπόλοιπα / Assets minus liabilities, end-of-year positions.
(2) Βασίζεται στη νέα μεθοδολογία κατάρτισης της Διεθνούς Επενδυτικής Θέσης (BPM6). / Is based on the new compilation methodology of the International Investment Position (BPM6).

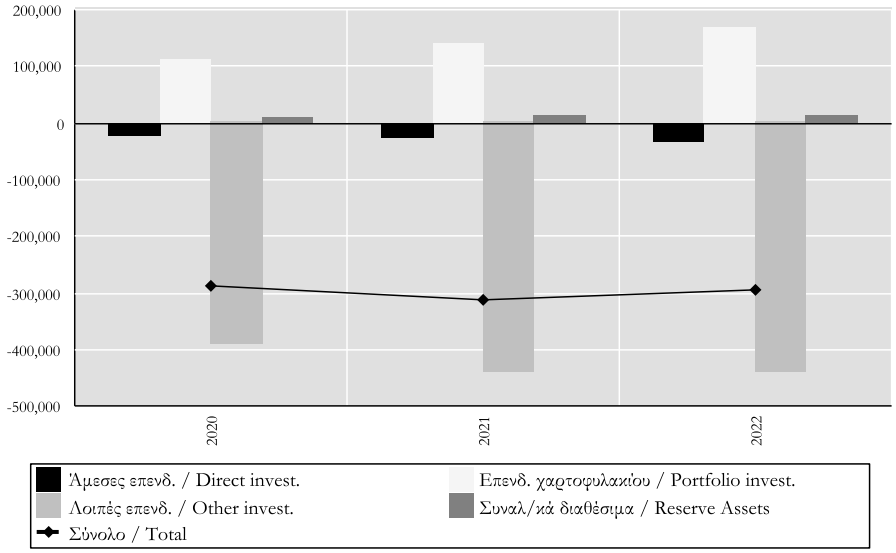

Πίνακας VI.14. ΤΑΞΙΔΙΩΤΙΚΕΣ ΕΙΣΠΡΑΞΕΙΣ ΚΑΙ ΠΛΗΡΩΜΕΣ
Table VI.14. TRAVEL RECEIPTS AND PAYMENTS

Περίοδος / Period	(1) Εισπράξεις / (1) Receipts				Πληρωμές / Payments			
	Εκατ. Ευρώ / Million euro	(%) Μεταβολή / Change			Εκατ. Ευρώ / Million euro	(%) Μεταβολή / Change		
		Προηγούμενου έτους / Previous year	Σωρευτικής περιόδου / Cumulative period	Κινητού μέσου 12 μηνών / 12-month moving average		Προηγούμενου έτους / Previous year	Σωρευτικής περιόδου / Cumulative period	Κινητού μέσου 12 μηνών / 12-month moving average
2020	4318,8	-76,2	-	-	792,8	-71,1	-	-
2021	10502,7	143,2	-	-	1112,5	40,3	-	-
2022	17676,2	68,3	-	-	1924,6	73,0	-	-
2021 III	7557,4	158,3	158,3	64,2	396,9	118,3	118,3	-38,4
IV	1751,3	165,9	-51,1	143,2	390,3	192,0	23,7	40,3
2022 I	447,5	321,3	321,3	183,0	297,3	226,9	226,9	168,4
II	4535,5	317,0	317,0	199,1	573,4	144,6	144,6	158,7
III	10576,8	40,0	40,0	84,0	552,5	39,2	39,2	111,9
IV	2116,4	20,8	20,8	68,3	501,4	28,5	28,5	73,0
2023 I	735,0	64,3	64,3	65,7	441,8	48,6	48,6	56,9
II	5439,9	19,9	19,9	32,0	676,4	18,0	18,0	31,0
2022 Ιαν./Jan.	130,4	281,7	281,7	160,3	86,4	165,7	165,7	81,5
Φεβρ./Feb.	133,3	303,5	292,4	175,5	78,4	183,4	173,8	134,2
Μάρτ./Mar.	183,7	371,0	321,3	183,0	132,5	330,8	226,9	168,4
Απρ./Apr.	634,9	979,9	555,9	194,6	205,7	269,7	243,1	173,0
Μάιος/May	1400,7	530,3	541,2	210,7	196,6	153,5	212,1	171,9
Ιούν./Jun.	2500,0	209,9	317,3	199,1	171,1	69,0	167,6	158,7
Ιούλ./Jul.	3601,7	57,4	146,5	144,3	192,1	48,8	133,8	145,1
Αύγ./Aug.	4134,8	31,0	91,6	103,1	186,3	35,4	111,0	127,5
Σεπτ./Sept.	2840,3	34,4	77,8	84,0	174,2	33,8	97,1	111,9
Οκτ./Oct.	1536,0	18,7	70,2	72,9	186,3	15,4	82,1	92,8
Νοέμ./Nov.	337,3	24,5	69,0	70,2	138,8	19,4	74,9	80,2
Δεκ./Dec.	243,1	30,7	68,3	68,3	176,3	56,5	73,0	73,0
2023 Ιαν./Jan.	219,0	67,9	67,9	67,6	164,4	90,3	90,3	71,7
Φεβρ./Feb.	238,5	79,0	73,5	67,0	122,4	56,1	74,0	68,1
Μάρτ./Mar.	277,5	51,0	64,3	65,7	154,9	16,9	48,6	56,9
Απρ./Apr.	761,1	19,9	38,2	58,4	262,9	27,8	40,1	44,7
Μάιος/May	1748,1	24,8	30,7	46,3	209,2	6,4	30,6	34,7
Ιούν./Jun.	2930,7	17,2	23,9	32,0	204,3	19,4	28,4	31,0

Πηγή Τράπεζα της Ελλάδος / Source: Bank of Greece.
(1) Στις ταξιδιωτικές εισπράξεις έχουν ενσωματωθεί οι εισπράξεις από κρουαζιέρες εκτός της Έρευνας Συνόρων / (1) Travel receipts include receipts from cruises apart from the Frontier Survey.

Ταξιδιωτικές εισπράξεις / Travel receipts
(%) Μεταβολή / Change

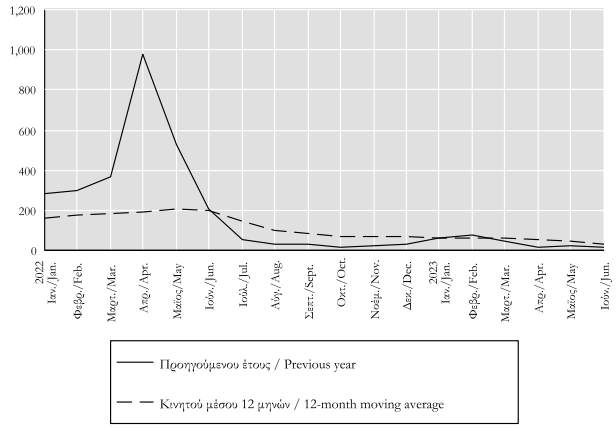

Ταξιδιωτικές πληρωμές / Travel payments
(%) Μεταβολή / Change

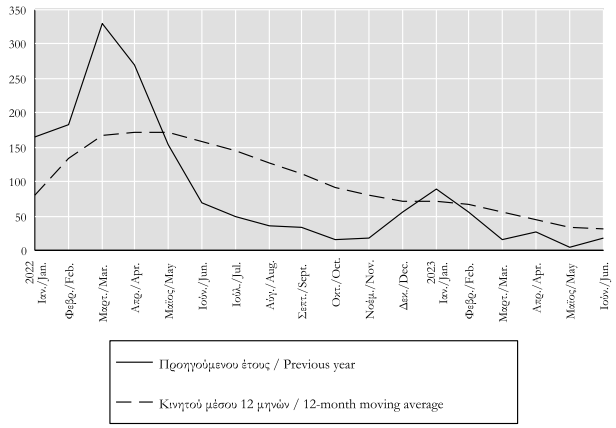

Πίνακας VI.15. ΒΑΣΙΚΟΙ ΔΕΙΚΤΕΣ ΤΑΞΙΔΙΩΤΙΚΗΣ ΔΑΠΑΝΗΣ ΜΗ ΚΑΤΟΙΚΩΝ ΣΤΗΝ ΕΛΛΑΔΑ ΚΑΙ ΚΑΤΟΙΚΩΝ ΣΤΟ ΕΞΩΤΕΡΙΚΟ
Table VI.15. BASIC INDICES OF TRAVEL EXPENDITURE BY NON-RESIDENTS IN GREECE AND BY RESIDENTS ABROAD

Περίοδος Period	I. ΜΗ ΚΑΤΟΙΚΟΙ / NON-RESIDENTS		
	Δαπάνη κατά ταξίδι (ευρώ) Expenditure per journey (euro)	Δαπάνη κατά διανυκτέρευση (ευρώ) Expenditure per overnight stay (euro)	Μέση διάρκεια παραμονής (αριθμός διανυκτερεύσεων) Average duration of stay (number of overnight stays)
2020	583,2	67,3	8,7
2021	688,9	78,5	8,8
2022	591,7	80,3	7,4
2021 II	721,6	68,2	10,6
III	740,4	82,8	8,9
IV	537,1	77,0	7,0
2022 I	414,2	53,4	7,8
II	611,9	81,0	7,6
III	632,8	83,3	7,6
IV	453,2	73,2	6,2
2023 I	382,2	64,6	5,9

Περίοδος Period	II. ΚΑΤΟΙΚΟΙ / RESIDENTS (1)		
	Δαπάνη κατά ταξίδι (ευρώ) Expenditure per journey (euro)	Δαπάνη κατά διανυκτέρευση (ευρώ) Expenditure per overnight stay (euro)	Μέση διάρκεια παραμονής (αριθμός διανυκτερεύσεων) Average duration of stay (number of overnight stays)
2020	341,1	42,7	8,0
2021	549,1	46,4	11,8
2022	377,8	53,8	7,0
2021 II	722,6	35,4	20,4
III	524,7	53,0	9,9
IV	471,3	57,3	8,2
2022 I	445,6	39,5	11,3
II	372,6	54,1	6,9
III	382,1	59,6	6,4
IV	347,8	60,2	5,8
2023 I	350,7	58,6	6,0

Πηγή: Τράπεζα της Ελλάδος / Source: Bank of Greece

(1) Οι δείκτες από το έτος 2012 καταρτίστηκαν περιλαμβάνοντας ποσά από κρουαζιέρες εκτός της Έρευνας Συνόρων/ (1) The indicators as from the year 2012 include amounts of cruises apart from the Frontier Survey.

(2) Στον υπολογισμό των ταξιδιωτικών δεικτών για τους κατοίκους, δεν λαμβάνεται υπόψη η κίνηση και οι διανυκτερεύσεις των μονίμων κατοίκων Ελλάδος (κάτοικοι) που ταξίδεψαν στην Αλβανία με λόγο ταξιδιού: α) Επίσκεψη σε συγγενείς/ φίλους, β) Επαγγελματικοί λόγοι και γ) Άλλοι λόγοι, των οποίων οι ταξιδιωτικές πληρωμές αποτελούν μονομερείς μεταβιβάσεις και δεν καταγράφονται στο ισοζύγιο ταξιδιωτικών υπηρεσιών/ (2) In the calculation of the residents' travel indices, the number of travellers and the overnight stays of residents travelling to Albania for a)Visits to family/ friends, b)Business purposes and c) Other reasons, are not included. The expenditure of those travelers is considered as unilateral transfer and is not recorded in the travel services balance.

Πίνακας VI.16. ΤΑΞΙΔΙΩΤΙΚΕΣ ΕΙΣΠΡΑΞΕΙΣ ΚΑΙ ΠΛΗΡΩΜΕΣ ΚΑΤΑ ΛΟΓΟ ΤΑΞΙΔΙΟΥ
(σε εκατ. ευρώ)
Table VI.16. TRAVEL RECEIPTS AND PAYMENTS BY PURPOSE OF TRAVEL
(million euros)

Περίοδος Period	I. ΕΙΣΠΡΑΞΕΙΣ / RECEIPTS							Σύνολο Total
	Προσωπικοί λόγοι Personal purposes	Αναψυχή Leisure	Σπουδές Studies	Λόγοι Υγείας Health	Επίσκεψη σε οικογένεια Visit to family	Λοιποί λόγοι Other reasons	Επαγγελματικοί λόγοι Business purposes	
2020	4004,4	3462,1	51,5	17,2	394,0	79,6	314,4	4318,8
2021	10054,5	9201,5	100,4	22,6	611,3	118,6	448,3	10502,7
2022	16726,2	15070,1	246,7	61,7	1083,1	264,6	950,0	17676,2
2021 II	1002,5	852,1	25,8	4,8	93,1	26,7	85,2	1087,7
III	7386,9	6983,6	30,3	11,1	296,6	65,3	170,5	7557,4
IV	1603,7	1356,8	33,2	4,0	190,0	19,6	147,7	1751,3
2022 I	343,9	192,9	33,0	7,6	86,7	23,7	103,6	447,5
II	4282,5	3842,6	98,0	13,1	253,9	74,9	253,0	4535,5
III	10259,6	9521,8	53,7	21,3	537,6	125,1	317,3	10576,8
IV	1840,2	1512,8	62,0	19,7	204,9	40,8	276,2	2116,4
2023 I	599,8	410,8	35,9	6,2	107,3	39,6	135,2	735,0

Περίοδος Period	II. ΠΛΗΡΩΜΕΣ / PAYMENTS							Σύνολο Total
	Προσωπικοί λόγοι Personal purposes	Αναψυχή Leisure	Σπουδές Studies	Λόγοι Υγείας Health	Επίσκεψη σε οικογένεια Visit to family	Λοιποί λόγοι Other reasons	Επαγγελματικοί λόγοι Business purposes	
2020	482,6	233,7	39,9	4,9	174,6	29,6	310,3	792,9
2021	685,2	292,5	71,7	6,1	293,2	21,7	427,3	1112,5
2022	1309,8	753,9	113,9	6,6	354,1	81,3	614,8	1924,6
2021 II	141,1	30,1	28,5	3,2	74,3	5,0	93,3	234,4
III	240,1	124,6	12,8	1,0	92,3	9,3	156,7	396,9
IV	262,2	132,1	23,6	1,1	100,4	4,9	128,1	390,3
2022 I	204,4	84,2	30,4	0,7	80,1	9,0	92,9	297,3
II	372,8	214,6	45,8	1,7	89,6	21,1	200,6	573,4
III	380,9	232,4	13,6	2,1	103,6	29,1	171,7	552,5
IV	351,8	222,7	24,1	2,0	80,8	22,1	149,6	501,4
2023 I	319,7	226,6	17,6	3,5	55,8	16,2	122,0	441,8

Πηγή Τράπεζα της Ελλάδος / Source: Bank of Greece.
(1) Βλ. υποσημείωση (1) Πίνακα VI.14./ (1) See footnote (1) in Table VI.14.

Πίνακας VI.17. ΚΑΤΑΝΟΜΗ ΤΑΞΙΔΙΩΤΙΚΩΝ ΕΙΣΠΡΑΞΕΩΝ ΚΑΤΑ ΧΩΡΑ ΠΡΟΕΛΕΥΣΗΣ
(σε εκατ. ευρώ)
Table VI.17. TRAVEL RECEIPTS: BREAKDOWN BY COUNTRY OF ORIGIN
(million euros)

Χώρα προέλευσης Country of origin	2020	2021	2022	2021 - II	III	IV	2022 - I	II	III	IV	2023 - I
Χώρες ΕΕ - 27 / EU-27 countries	**2858,0**	**6797,7**	**10005,6**	**755,3**	**5000,8**	**977,2**	**241,8**	**2622,0**	**6071,2**	**1070,5**	**317,3**
Χώρες ζώνης ευρώ / Euro area countries	**2405,3**	**5536,2**	**8038,7**	**601,8**	**4017,6**	**869,1**	**195,7**	**2191,2**	**4728,1**	**923,7**	**264,2**
εκ των οποίων / of which											
Αυστρία/Austria	112,4	336,8	454,7	32,8	264,8	37,5	4,2	117,2	305,3	28,0	14,4
Βέλγιο/Belgium	92,3	294,3	360,0	27,8	238,5	27,4	11,2	113,0	188,3	47,5	5,7
Γαλλία/France	367,4	991,7	1277,0	105,3	785,1	97,7	24,4	326,3	816,6	109,7	52,1
Γερμανία/Germany	1134,4	2315,9	3255,8	280,5	1561,5	456,5	65,6	969,2	1806,8	414,2	67,0
Ισπανία/Spain	45,0	102,6	179,7	8,9	69,9	22,9	8,6	36,4	96,5	38,2	9,1
Ιταλία/Italy	217,7	525,1	926,7	44,1	436,0	39,2	11,9	167,7	616,6	130,5	30,3
Κύπρος/Cyprus	169,0	283,6	398,0	34,5	159,7	77,7	47,4	122,2	179,3	49,1	34,0
Ολλανδία/Netherlands	169,1	410,3	669,5	40,9	297,2	67,4	15,4	188,0	415,3	50,9	35,1
Χώρες ΕΕ εκτός ζώνης ευρώ / EU countries excl. euro area	**452,7**	**1261,5**	**1966,9**	**153,4**	**983,2**	**108,1**	**46,1**	**430,9**	**1343,0**	**146,9**	**53,0**
εκ των οποίων / of which											
Δανία/ Denmark	58,0	153,6	162,3	4,3	125,1	23,8	2,8	43,3	91,5	24,7	4,1
Ρουμανία/ Romania	80,1	300,8	567,2	43,5	227,7	26,0	8,1	115,5	416,5	27,0	16,3
Σουηδία/ Sweden	27,7	83,3	288,7	8,1	63,8	10,6	3,0	85,5	191,3	8,9	8,2
Τσεχία/Czech Republic	48,1	139,9	240,8	22,1	109,5	7,7	2,3	36,1	192,6	9,8	5,1
Λοιπές χώρες / Other countries	**1451,9**	**3530,8**	**7251,9**	**318,9**	**2452,5**	**717,5**	**202,6**	**1786,1**	**4315,0**	**948,2**	**399,1**
εκ των οποίων / of which											
Αλβανία/ Albania	90,0	110,6	283,4	13,3	47,9	38,4	27,6	61,5	123,2	71,1	50,8
Αυστραλία/ Australia	20,4	8,8	160,1	1,9	2,7	4,2	4,5	38,0	99,5	18,1	5,6
Ελβετία/Switzerland	147,9	355,1	425,2	35,2	253,9	62,7	7,3	116,5	219,2	82,2	21,1
Ηνωμένο Βασίλειο/United Kingdom	755,8	1465,9	3127,1	74,2	1127,9	256,6	40,4	755,3	2027,4	304,0	54,4
ΗΠΑ/USA	86,1	596,2	1200,2	59,6	413,5	121,4	33,7	305,3	644,2	217,0	76,1
Καναδάς/Canada	40,3	81,6	229,5	8,1	44,5	29,0	3,0	45,1	140,0	41,4	15,9
Ρωσία/ Russia	14,3	114,5	41,4	6,3	62,8	45,3	6,0	8,7	22,1	4,6	3,1
(1) Κρουαζιέρες/(1)Cruises	**8,9**	**174,3**	**418,7**	**13,6**	**104,1**	**56,6**	**3,1**	**127,4**	**190,7**	**97,6**	**18,7**
Σύνολο / Total	**4318,8**	**10502,7**	**17676,2**	**1087,7**	**7557,4**	**1751,3**	**447,5**	**4535,5**	**10576,8**	**2116,4**	**735,0**
Μεμονωμένοι ταξιδιώτες/ Independent travellers	3184,8	7315,9	13587,7	833,1	5165,4	1212,5	417,9	3417,4	8207,4	1545,0	558,3
(2) Οργανωμένα ταξίδια/(2) Package tours	1134,0	3186,8	4088,4	254,7	2392,0	538,8	29,5	1118,1	2369,4	571,4	176,7

Πηγή Τράπεζα της Ελλάδος / Source: Bank of Greece.
(1) Τα ποσά περιλαμβάνουν έσοδα που δεν καλύπτονται από την Έρευνα Συνόρων της Τράπεζας της Ελλάδος. Λεπτομέρειες παρουσιάζονται και στο Δελτιο Τύπου της ΤτΕ (Εξελίξεις στο Ταξιδιωτικό Ισοζύγιο Πληρωμών: Ιανουάριος – Ιούνιος 2013 και Κρουαζιέρες 2012, 21 Οκτ. 2013)./ The amounts incorporate receipts that are not included in the Bank of Greece's Frontier Survey.
(2) Από τον Ιανουάριο 2010 η κατηγορία 'οργανωμένα ταξίδια' περιλαμβάνει οιονδήποτε συνδυασμό των ταξιδιωτικών υπηρεσιών για εισιτήρια, διαμονή και λοιπές υπηρεσίες, που αγοράζονται μέσω ταξιδιωτικών πρακτορείων. Περιλαμβάνει επίσης και τα πακέτα κρουαζιέρας / As from January 2010, the category 'package tours' includes any combination of travel services for tickets, accommodation and other services, provided by travel agencies. Cruise packages are also included..
(3) Το σύμβολο (:) υποδηλώνει στοιχεία μη-δημοσιεύσιμα λόγω μικρής αντιπροσωπευτικότητας στο δείγμα./Flag (:) indicates figures that are not published due to low representativeness in the sample.

Ταξιδιωτικές εισπράξεις κατά κατηγορία χώρας προέλευσης / Travel receipts by category of country of origin

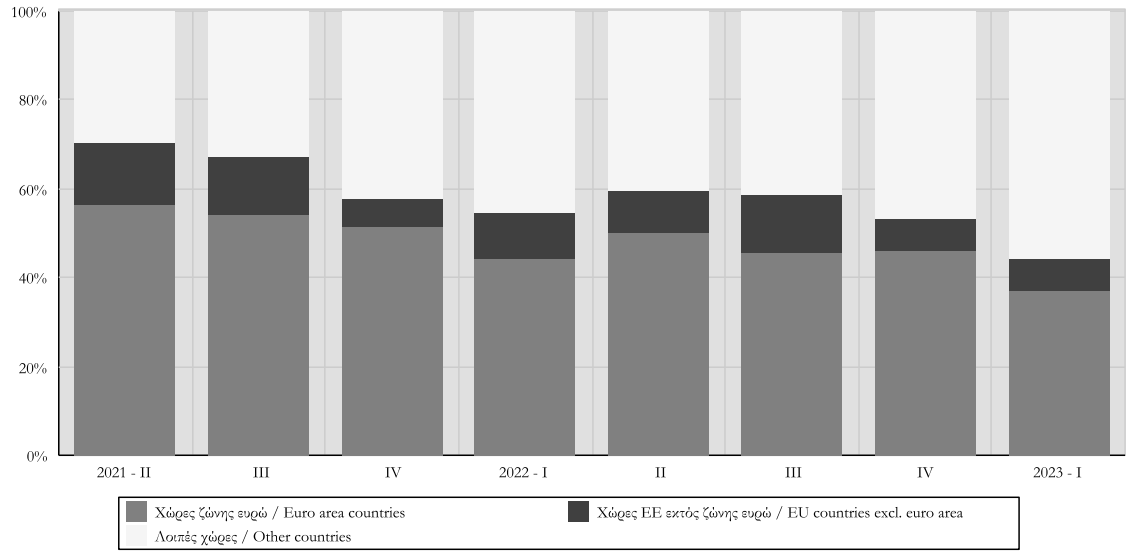

Πίνακας VI.18. ΜΕΣΗ ΔΙΑΡΚΕΙΑ ΠΑΡΑΜΟΝΗΣ ΚΑΤΑ ΤΑΞΙΔΙ ΜΗ ΚΑΤΟΙΚΩΝ ΣΤΗΝ ΕΛΛΑΔΑ ΚΑΤΑ ΧΩΡΑ ΠΡΟΕΛΕΥΣΗΣ
(σε αριθμό διανυκτερεύσεων)
Table VI.18. AVERAGE DURATION OF STAY PER JOURNEY OF NON RESIDENTS IN GREECE: BREAKDOWN BY COUNTRY OF ORIGIN
(in number of overnight stays)

Χώρα προέλευσης Country of origin	2020	2021	2022	2021 - II	III	IV	2022 - I	II	III	IV	2023 - I
Χώρες ΕΕ - 27 / EU-27 countries	**8,9**	**8,9**	**7,9**	**10,9**	**8,8**	**7,3**	**8,8**	**8,0**	**7,9**	**7,3**	**6,4**
Χώρες ζώνης ευρώ / Euro area countries	**10,5**	**9,7**	**9,1**	**12,5**	**9,7**	**7,6**	**10,6**	**8,8**	**9,3**	**8,4**	**7,9**
εκ των οποίων / of which											
Αυστρία/Austria	9,0	8,8	8,2	13,0	8,8	6,4	8,3	9,3	7,8	8,2	5,6
Βέλγιο/Belgium	10,9	8,8	9,3	10,6	9,0	6,5	6,9	8,5	9,6	11,2	7,9
Γαλλία/France	9,8	9,6	8,4	12,4	9,5	7,9	9,9	8,1	8,5	8,6	8,0
Γερμανία/Germany	11,3	10,1	10,0	12,1	10,7	7,7	8,9	9,4	10,9	8,7	9,3
Ισπανία/Spain	9,0	8,6	9,4	15,4	8,8	6,1	10,7	9,1	9,2	9,4	6,0
Ιταλία/Italy	9,3	8,7	7,7	11,1	8,7	6,8	7,9	7,5	8,0	6,7	6,3
Κύπρος/Cyprus	10,9	10,7	9,1	15,7	9,4	8,1	17,4	8,9	8,2	7,2	9,5
Ολλανδία/Netherlands	10,2	10,0	8,8	11,3	9,7	9,4	10,8	8,2	9,0	8,8	6,8
Χώρες ΕΕ εκτός ζώνης ευρώ / EU countries excl. euro area	**5,2**	**6,6**	**5,4**	**7,3**	**6,7**	**5,3**	**4,3**	**5,6**	**5,6**	**4,2**	**3,5**
εκ των οποίων / of which											
Δανία/ Denmark	8,8	8,7	8,5	32,1	8,3	8,5	6,2	9,6	7,8	10,1	5,7
Ρουμανία/ Romania	6,1	7,3	6,4	7,8	7,3	6,7	4,9	6,3	6,7	3,4	3,6
Σουηδία/ Sweden	12,7	9,3	9,2	10,4	9,9	6,5	9,8	9,2	9,4	6,4	16,6
Τσεχία/Czech Republic	8,0	8,0	8,0	9,5	8,0	5,3	5,3	7,7	7,9	11,0	14,5
Λοιπές χώρες / Other countries	**8,2**	**9,1**	**7,7**	**10,5**	**9,7**	**6,9**	**6,5**	**7,9**	**8,1**	**6,2**	**5,6**
εκ των οποίων / of which											
Αλβανία/ Albania	5,5	6,3	4,8	10,3	6,5	4,2	4,9	5,5	4,4	4,7	3,9
Αυστραλία/ Australia	15,0	27,5	13,0	23,3	24,6	29,4	16,0	19,2	10,9	14,0	9,5
Ελβετία/Switzerland	9,9	9,7	9,4	12,1	10,3	7,2	7,2	9,0	10,1	8,9	7,7
Ηνωμένο Βασίλειο/United Kingdom	9,8	10,1	8,4	15,6	10,7	7,3	7,3	8,8	8,6	6,9	5,4
ΗΠΑ/USA	13,1	14,2	11,2	20,4	14,6	10,9	16,5	11,3	11,7	9,1	14,0
Καναδάς/Canada	24,1	16,0	12,6	15,0	19,1	13,0	15,5	12,2	14,6	8,9	18,2
Ρωσία/ Russia	9,3	11,3	10,9	35,0	10,9	10,2	7,6	9,2	14,7	7,6	8,5
(1) Κρουαζιέρες/(1)Cruises	**3,8**	**4,4**	**1,6**	**4,3**	**4,2**	**4,8**	**5,2**	**2,1**	**1,5**	**1,3**	**3,5**
Σύνολο / Total	**8,7**	**8,8**	**7,4**	**10,6**	**8,9**	**7,0**	**7,8**	**7,6**	**7,6**	**6,2**	**5,9**
Μεμονωμένοι ταξιδιώτες/ Independent travellers	8,9	9,2	7,8	10,9	9,3	7,3	7,9	7,9	8,0	6,9	5,9
(2) Οργανωμένα ταξίδια/(2) Package tours	7,9	7,6	6,2	9,1	7,9	6,2	5,3	6,7	6,5	4,7	5,9

Πηγή Τράπεζα της Ελλάδος / Source: Bank of Greece.
(1) Βλ. υποσημείωση (1) Πίνακα VI.17 / See footnote (1) in Table VI.17.
(2) Βλ. υποσημείωση (2) Πίνακα VI.17 / See footnote (2) in Table VI.17.
(3) Το σύμβολο (:) υποδηλώνει στοιχεία μη-δημοσιεύσιμα λόγω μικρής αντιπροσωπευτικότητας στο δείγμα./Flag (:) indicates figures that are not published due to low representativeness in the sample.

Μέση διάρκεια παραμονής κατά ταξίδι μη κατοίκων στην Ελλάδα κατά κατηγορία χώρας προέλευσης
Average duration of stay per journey of non-residents in Greece: breakdown by category of country of origin

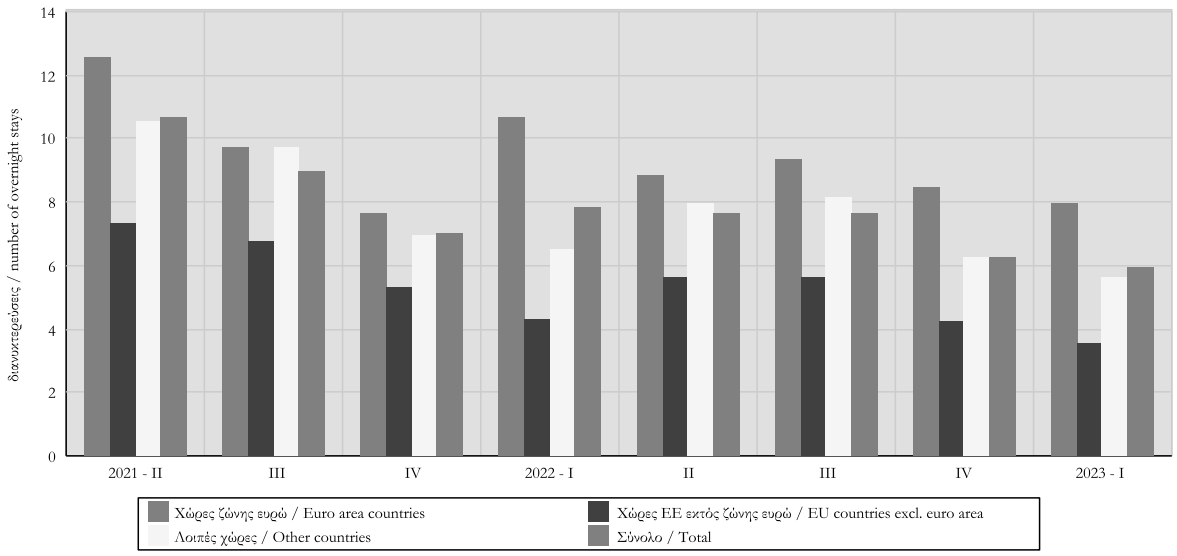

Πίνακας VI.19. ΚΑΤΑΝΟΜΗ ΤΑΞΙΔΙΩΤΙΚΩΝ ΠΛΗΡΩΜΩΝ ΚΑΤΑ ΧΩΡΑ ΠΡΟΟΡΙΣΜΟΥ
(σε εκατ. ευρώ)
Table VI.19. TRAVEL PAYMENTS: BREAKDOWN BY DESTINATION COUNTRY
(million euros)

Χώρα Προορισμού Destination country	2020	2021	2022	2021 - II	III	IV	2022 - I	II	III	IV	2023 - I
Χώρες ΕΕ - 27 / EU-27 countries	**505,4**	**677,1**	**1149,0**	**143,3**	**251,8**	**228,6**	**165,4**	**343,3**	**335,0**	**305,3**	**249,0**
Χώρες ζώνης ευρώ / Euro area countries	**390,7**	**559,7**	**930,6**	**119,1**	**208,4**	**188,1**	**136,3**	**282,7**	**270,3**	**241,3**	**194,8**
εκ των οποίων / of which											
Αυστρία/Austria	33,4	34,5	60,4	8,0	9,9	14,2	8,8	14,8	17,8	19,0	13,0
Γαλλία/France	34,5	70,4	118,1	11,5	29,9	24,6	13,0	37,1	40,8	27,2	14,2
Γερμανία/Germany	106,6	142,2	194,3	33,1	47,9	48,3	35,4	57,8	46,5	54,6	48,4
Ισπανία/Spain	22,6	37,0	80,9	6,9	16,8	10,5	13,7	20,6	31,4	15,2	9,4
Ιταλία/Italy	78,7	109,4	196,4	20,8	37,3	41,3	23,5	58,7	63,1	51,1	52,1
Κύπρος/Cyprus	48,0	80,2	131,2	21,4	32,2	20,8	19,8	46,4	32,5	32,5	25,0
Ολλανδία/Netherlands	34,3	42,8	68,9	11,2	14,4	14,9	11,9	22,9	15,3	18,8	13,0
Χώρες ΕΕ εκτός ζώνης ευρώ / EU countries excl. euro area	**114,7**	**117,4**	**218,4**	**24,2**	**43,4**	**40,5**	**29,1**	**60,6**	**64,7**	**64,0**	**54,1**
εκ των οποίων / of which											
Βουλγαρία/Bulgaria	62,6	26,1	66,5	7,6	9,5	7,3	4,4	15,9	23,9	22,3	15,3
Πολωνία/Poland	9,0	14,5	20,3	3,3	5,9	4,5	2,6	6,5	7,0	4,2	5,1
Τσεχία/Czech Republic	5,9	6,5	17,4	0,7	0,7	4,5	4,8	5,3	4,9	2,4	4,0
Λοιπές χώρες / Other countries	**287,5**	**435,4**	**775,6**	**91,2**	**145,1**	**161,7**	**132,0**	**230,1**	**217,5**	**196,0**	**192,8**
εκ των οποίων / of which											
Αίγυπτος/Egypt	10,5	23,8	28,4	4,1	11,6	5,5	5,2	7,2	9,9	6,1	6,7
Ηνωμένο Βασίλειο/United Kingdom	66,3	98,4	177,4	21,1	33,0	41,9	32,8	42,9	56,7	45,0	37,4
ΗΠΑ/USA	29,6	32,6	102,9	8,1	8,4	14,1	20,5	38,3	22,4	21,7	23,1
Ρωσία/ Russia	3,0	16,8	5,7	5,9	3,7	5,4	4,5	(:)	0,5	0,4	1,1
Τουρκία/Turkey	22,8	45,6	111,2	7,0	15,2	19,9	16,2	32,9	33,1	29,0	30,0
Σύνολο / Total	**792,9**	**1112,5**	**1924,6**	**234,4**	**396,9**	**390,3**	**297,3**	**573,4**	**552,5**	**501,4**	**441,8**
Μεμονωμένοι ταξιδιώτες/ Independent travellers	697,1	940,9	1593,0	208,3	327,3	318,2	269,1	481,3	434,5	408,1	351,5
(1) Οργανωμένα ταξίδια/(1) Package tours	95,7	171,6	331,6	26,1	69,6	72,1	28,2	92,1	118,0	93,2	90,3

Πηγή Τράπεζα της Ελλάδος / Source: Bank of Greece.
(1) Βλ. υποσημείωση (2) Πίνακα VI.17/ See footnote (2) in Table VI.17
(2) Το σύμβολο (:) υποδηλώνει στοιχεία μη-δημοσιεύσιμα λόγω μικρής αντιπροσωπευτικότητας στο δείγμα./Flag (:) indicates figures that are not published due to low representativeness in the sample.

Ταξιδιωτικές πληρωμές κατά κατηγορία χώρας προορισμού / Travel payments by category of destination country

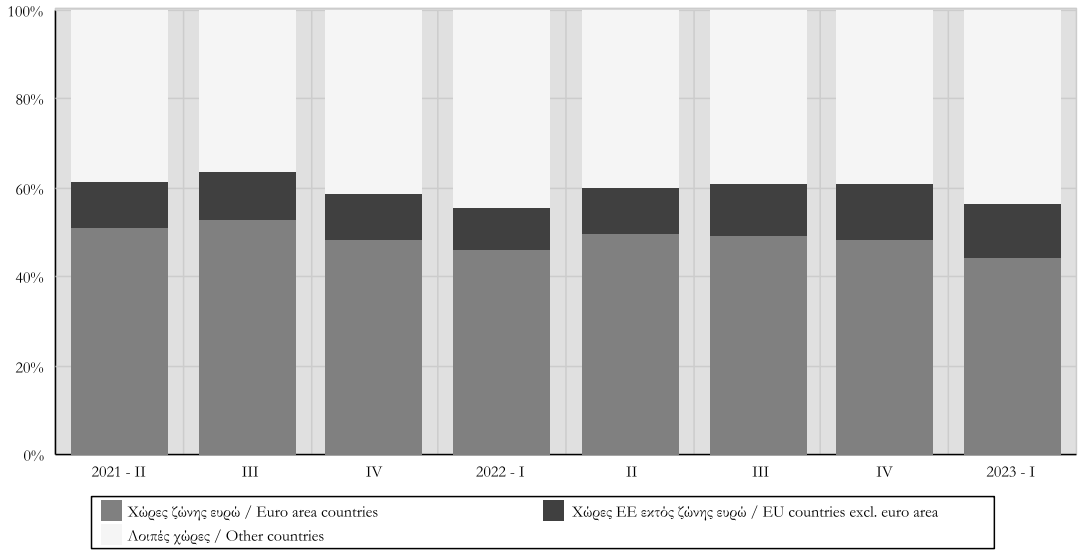

Πίνακας VI.20. ΜΕΣΗ ΔΙΑΡΚΕΙΑ ΠΑΡΑΜΟΝΗΣ ΚΑΤΑ ΤΑΞΙΔΙ ΚΑΤΟΙΚΩΝ ΣΤΟ ΕΞΩΤΕΡΙΚΟ ΚΑΤΑ ΧΩΡΑ ΠΡΟΟΡΙΣΜΟΥ
(σε αριθμό διανυκτερεύσεων) (1)
Table VI.20. AVERAGE DURATION OF STAY PER JOURNEY OF RESIDENTS ABROAD: BREAKDOWN BY DESTINATION COUNTRY
(in number of overnight stays) (1)

Χώρα Προορισμού Destination country	2020	2021	2022	2021 - II	III	IV	2022 - I	II	III	IV	2023 - I
Χώρες ΕΕ - 27 / EU-27 countries	**7,5**	**10,2**	**6,7**	**16,8**	**7,7**	**7,8**	**11,6**	**7,0**	**5,2**	**6,0**	**5,8**
Χώρες ζώνης ευρώ / Euro area countries	**11,0**	**11,4**	**9,2**	**16,9**	**9,0**	**8,7**	**14,0**	**8,7**	**7,8**	**8,6**	**7,6**
εκ των οποίων / of which											
Αυστρία/Austria	5,3	6,2	6,6	9,5	5,8	5,1	11,5	6,8	6,2	4,4	4,6
Γαλλία/France	10,7	9,7	6,9	10,6	7,4	9,5	8,8	7,3	6,2	6,3	5,0
Γερμανία/Germany	12,2	14,0	10,5	20,9	10,9	10,3	13,3	8,1	9,8	12,2	10,1
Ισπανία/Spain	10,5	11,0	9,3	16,2	9,3	7,8	15,0	10,7	7,9	7,2	8,1
Ιταλία/Italy	8,5	7,0	5,5	8,9	6,8	5,6	6,1	5,2	5,9	5,2	4,8
Κύπρος/Cyprus	11,1	14,3	14,3	17,5	9,7	13,2	25,8	14,2	11,2	11,3	10,3
Ολλανδία/Netherlands	16,4	14,9	12,0	26,3	12,6	8,8	20,3	12,1	6,9	12,1	10,9
Χώρες ΕΕ εκτός ζώνης ευρώ / EU countries excl. euro area	**3,6**	**7,3**	**3,2**	**16,4**	**5,1**	**5,9**	**6,0**	**3,8**	**2,3**	**2,9**	**3,1**
εκ των οποίων / of which											
Βουλγαρία/Bulgaria	2,3	4,4	1,6	13,1	2,7	3,1	1,7	2,0	1,2	1,7	1,6
Πολωνία/Poland	15,7	11,4	9,0	15,8	12,9	6,7	12,4	10,8	6,1	8,0	8,0
Τσεχία/Czech Republic	10,7	10,9	13,6	12,6	9,8	8,5	79,5	6,5	7,8	6,7	5,3
Λοιπές χώρες / Other countries	**7,9**	**13,1**	**6,9**	**25,2**	**12,7**	**8,0**	**10,1**	**6,2**	**7,9**	**5,0**	**5,6**
εκ των οποίων / of which											
Αίγυπτος/Egypt	18,0	23,1	15,9	31,8	26,7	14,1	20,1	21,8	18,4	7,0	6,1
Ηνωμένο Βασίλειο/United Kingdom	12,0	18,5	12,6	34,5	15,7	15,3	24,4	11,6	9,8	10,2	9,1
ΗΠΑ/USA	21,1	25,9	23,3	38,3	22,2	20,0	36,4	21,6	24,5	17,0	16,9
Ρωσία/ Russia	17,7	17,1	25,0	15,9	14,5	22,9	24,5	(:)	31,7	13,6	26,3
Τουρκία/Turkey	3,6	5,8	2,9	12,0	5,4	3,9	4,0	2,7	2,7	2,8	2,7
Σύνολο / Total	**8,0**	**11,8**	**7,0**	**20,4**	**9,9**	**8,2**	**11,3**	**6,9**	**6,4**	**5,8**	**6,0**
Μεμονωμένοι ταξιδιώτες/ Independent travellers	8,1	12,4	7,1	21,2	10,2	8,6	11,7	6,9	6,4	5,7	5,9
(2) Οργανωμένα ταξίδια/(2) Package tours	5,5	6,1	6,4	9,0	6,6	4,9	5,8	6,8	6,2	6,4	6,6

Πηγή Τράπεζα της Ελλάδος / Source: Bank of Greece.
(1) Βλ. υποσημείωση (1) Πίνακα VI.17 / See footnote (1) in Table VI.17.
(2) Βλ. υποσημείωση (2) Πίνακα VI.17 / See footnote (2) in Table VI.17.
(3) Το σύμβολο (:) υποδηλώνει στοιχεία μη-δημοσιεύσιμα λόγω μικρής αντιπροσωπευτικότητας στο δείγμα./Flag (:) indicates figures that are not published due to low representativeness in the sample.

Μέση διάρκεια παραμονής κατά ταξίδι κατοίκων στο εξωτερικό κατά κατηγορία χώρας προορισμού/
Average duration of stay per journey of residents abroad: breakdown by category of destination country

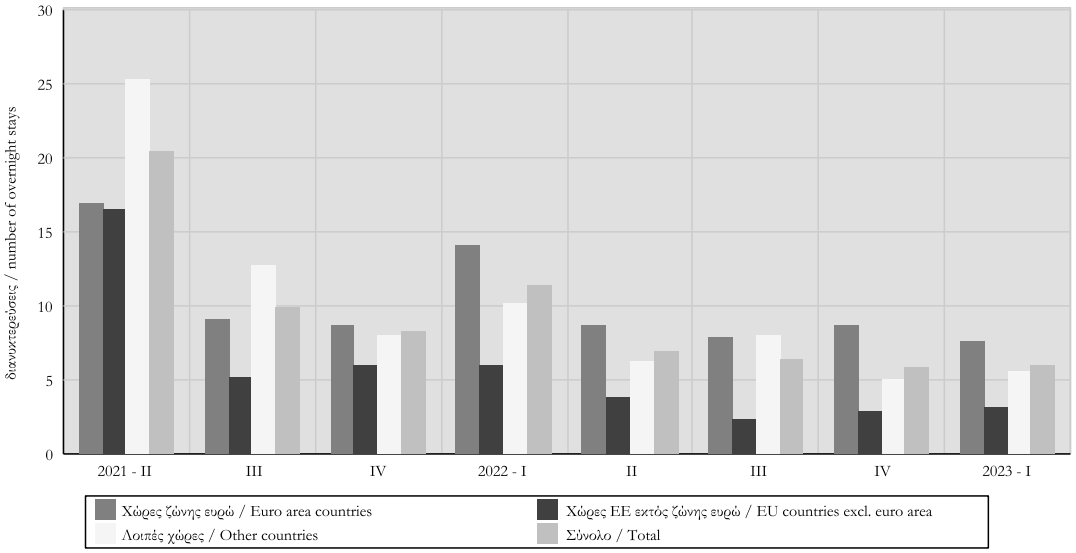

ΠΑΡΑΡΤΗΜΑ

APPENDIX

Αλλαγές στο Δελτίο από 2001 και εξής

Από το τεύχος 48, λόγω της υιοθέτησης του ενιαίου νομίσματος, όλες οι χρηματικές αξίες από τον Ιανουάριο του 2001 εκφράζονται σε ευρώ.

Από το τεύχος 119 προστίθεται ένας νέος πίνακας (Πίνακας Ι.7), ο οποίος περιλαμβάνει εκτιμήσεις και προσδοκίες των καταναλωτών, σύμφωνα με τη σχετική έρευνα του ΙΟΒΕ και της Ευρωπαϊκής Επιτροπής.

Από το τεύχος 123 προστίθενται δύο νέοι πίνακες που αφορούν τον κύκλο εργασιών στις τηλεπικοινωνίες, στις νομικές-λογιστικές δραστηριότητες και στις υπηρεσίες παροχής συμβουλών διαχείρισης (Πίνακας Ι.4.6), καθώς και τον κύκλο εργασιών στις δραστηριότητες των αρχιτεκτόνων-μηχανικών και στις υπηρεσίες διαφήμισης και έρευνας αγοράς (Πίνακας Ι.4.7). Πρόκειται για νέους δείκτες που καταρτίζονται από την ΕΛΣΤΑΤ στο πλαίσιο της εφαρμογής του Κανονισμού (ΕΚ) του Κοινοβουλίου και του Συμβουλίου 1158/2005 (που τροποποιεί και συμπληρώνει τον αρχικό Κανονισμό 1165/1998 «περί βραχυπρόθεσμων στατιστικών») και δημοσιεύονται από τον Ιούλιο 2009.

Από το τεύχος 125 προστίθενται τρεις νέοι πίνακες που αφορούν δείκτες σχετικά με τις τιμές και τις συναλλαγές στην ελληνική αγορά ακινήτων. Για την κατασκευή των δεικτών αυτών χρησιμοποιούνται τα αναλυτικά στοιχεία που υποβάλλουν στην Τράπεζα της Ελλάδος όλα τα πιστωτικά ιδρύματα. Πρόκειται για νέους δείκτες τιμών διαμερισμάτων με διάκριση κατά παλαιότητα (Πίνακας ΙΙ.6) και γεωγραφική περιοχή (Πίνακας ΙΙ.7), καθώς και στατιστικές σχετικά με τον αριθμό, τον όγκο και την αξία συναλλαγών οικιστικών ακινήτων που πραγματοποιούνται με τη διαμεσολάβηση του τραπεζικού συστήματος (Πίνακας Ι.2.3).

Από το τεύχος 136 στον Πίνακα VI.1 και VI.2 δημοσιεύονται οι αναθεωρημένοι – από 1/1/2011, με βάση νεότερες σταθμίσεις – δείκτες ονομαστικής και πραγματικής σταθμισμένης συναλλαγματικής ισοτιμίας της Ελλάδος, οι οποίοι περιλαμβάνουν τους κυριότερους εμπορικούς εταίρους της Ελλάδος. Οι συντελεστές στάθμισης υπολογίζονται με βάση τις εισαγωγές και εξαγωγές των προϊόντων της μεταποίησης (κατηγορίες 5-8 της Τυποποιημένης Ταξινόμησης Διεθνούς Εμπορίου – SITC 5-8) κατά την τριετία 1998-2000 για την περίοδο 1993-2000 και κατά την τριετία 2004-2006 για την περίοδο 2001-2011.

Από το τεύχος 160 προστίθενται δύο νέοι πίνακες (Πίνακες Ι.1.0 και Ι.1.1) που αφορούν εθνικολογιστικά στοιχεία και επιμέρους δείκτες κλίματος στην Ελλάδα. Επίσης, προστέθηκε ο Πίνακας ΙΙΙ.6 που αφορά στοιχεία για τον Δείκτη Μισθών. Τέλος, στο τμήμα V - Δημόσια Οικονομικά γίνονται οι εξής αλλαγές: στον Πίνακα V.1 οι δαπάνες δεν περιλαμβάνουν τις επιστροφές φόρων, οι οποίες εκπίπτουν από τα έσοδα και συνεπώς τα έσοδα γίνονται Καθαρά Έσοδα. Επίσης

στον Πίνακα V.3 προστίθενται δύο στήλες, μία με τις επιστροφές φόρων και μία με τα Καθαρά Έσοδα. Ο Πίνακας V.5 αλλάζει μορφή και περιλαμβάνει μηνιαία αναλυτικά στοιχεία των δαπανών και προστίθεται ο Πίνακας V.6 που περιλαμβάνει τις μεταβολές έναντι της αντίστοιχης περιόδου του προηγούμενου έτους. Προστίθενται δύο νέοι πίνακες γενικής κυβέρνησης που αντικαθιστούν τον πρώην Πίνακα V.10: ο Πίνακας V.9 που περιλαμβάνει μηνιαία αναλυτικά στοιχεία γενικής κυβέρνησης σε ταμειακή βάση και ο Πίνακας V.10 που περιλαμβάνει ετήσια στοιχεία γενικής κυβέρνησης κατά ESA 2010 σύμφωνα με τη Διαδικασία Υπερβολικού Ελλείμματος που παράγει η ΕΛΣΤΑΤ. Καταργούνται δύο πίνακες αποτελεσμάτων Οργανισμών Κοινωνικής Ασφάλισης και Δημόσιων Επιχειρήσεων λόγω έλλειψης στοιχείων.

Από το Τεύχος 162 προστίθενται τέσσερις νέοι πίνακες που αφορούν Δείκτες Τιμών Γραφείων (Πίνακας ΙΙ.9), Δείκτες Μισθωμάτων Γραφείων (Πίνακας ΙΙ.10), Δείκτες Τιμών Καταστημάτων (Πίνακας ΙΙ.11) και Δείκτες Μισθωμάτων Καταστημάτων (Πίνακας ΙΙ.12). Όλοι οι δείκτες παρουσιάζονται ανά γεωγραφική περιοχή και αφορούν το Σύνολο της Ελλάδος, την Αθήνα, τη Θεσσαλονίκη και την Υπόλοιπη Ελλάδα. Πρόκειται για νέους δείκτες επαγγελματικών ακινήτων που καταρτίζονται από την Τράπεζα της Ελλάδος και οι οποίοι βασίζονται σε στοιχεία που συλλέγονται, σε εξαμηνιαία βάση, από τις Ανώνυμες Εταιρίες Επενδύσεων Ακίνητης Περιουσίας (ΠΕΕ 9/10. 01.2013) και τα πιστωτικά ιδρύματα (ΠΕΕ 23/26.07.2013) που δραστηριοποιούνται στην Ελλάδα, και δημοσιεύονται από το Μάρτιο του 2015.

Από το τεύχος 165, τα στοιχεία του Πίνακα Ι.2.3, που αφορούν τον αριθμό των εκτιμήσεων οικιστικών ακινήτων που πραγματοποιούνται με τη διαμεσολάβηση του τραπεζικού συστήματος καθώς και τους δείκτες όγκου και αξίας των εκτιμώμενων ακινήτων, προσωρινά δεν αναθεωρούνται.

Τέλος, σημαντικές αλλαγές έχουν επέλθει στα νομισματικά μεγέθη και στα στοιχεία του ισοζυγίου πληρωμών.

Από την αρχή του έτους 2001, που η Ελλάδα συμμετέχει στην Οικονομική και Νομισματική Ένωση, η Τράπεζα της Ελλάδος εφαρμόζει στη χώρα μας την ενιαία νομισματική πολιτική του Ευρωσυστήματος. Επισημαίνεται ότι αυτό που έχει σημασία για την αξιολόγηση της νομισματικής πολιτικής στη ζώνη του ευρώ είναι η εξέλιξη του νομισματικού μεγέθους Μ3 για το σύνολο της ζώνης του ευρώ και όχι η εξέλιξη των επιμέρους εθνικών συνιστωσών των χωρών της ζώνης του ευρώ. Τα νομισματικά μεγέθη της ζώνης του ευρώ παρουσιάζονται στους Πίνακες IV.1 και IV.2.

Εξάλλου, τα νομισματικά μεγέθη Μ1, Μ2 και Μ3 της Ελλάδος, αλλά και κάθε άλλης χώρας της ζώνης του ευρώ, δεν μπορούν πλέον να υπολογιστούν με ακρίβεια, καθώς η ποσότητα των τραπεζογραμματίων και κερμάτων ευρώ που έχει τεθεί σε κυκλοφορία σε κάθε χώρα διακρατείται και από κατοίκους άλλων χωρών της ζώνης του ευρώ (όπως και από κατοίκους τρίτων χωρών). Εξαιτίας

αυτών των τεχνικών προβλημάτων που αφορούν τον υπολογισμό του νομίσματος σε κυκλοφορία, από το τεύχος 70 στον πίνακα IV.4 εμφανίζεται η ελληνική συμβολή στα βασικά νομισματικά μεγέθη της ζώνης του ευρώ.

Η οικονομία διακρίνεται σε δύο ευρύτερους τομείς: τον ιδιωτικό τομέα και τη γενική κυβέρνηση. Ο ιδιωτικός τομέας περιλαμβάνει: (α) ιδιώτες και ιδιωτικά μη κερδοσκοπικά ιδρύματα, (β) ελεύθερους επαγγελματίες, αγρότες και ατομικές επιχειρήσεις, (γ) ιδιωτικές, δημόσιες, δημοτικές και κοινοτικές μη χρηματοπιστωτικές επιχειρήσεις, δ) ασφαλιστικές επιχειρήσεις και (ε) λοιπά χρηματοπιστωτικά ιδρύματα πλην των πιστωτικών ιδρυμάτων και των αμοιβαίων κεφαλαίων διαθεσίμων. Ο τομέας της γενικής κυβέρνησης περιλαμβάνει την κεντρική διοίκηση και τους λοιπούς δημόσιους οργανισμούς, την τοπική αυτοδιοίκηση και τους οργανισμούς κοινωνικής ασφάλισης.

Από το τεύχος 108 προστίθενται πέντε νέοι πίνακες, που παρουσιάζουν μεγαλύτερη ανάλυση των καταθέσεων κατά τομέα και νόμισμα. Συγκεκριμένα, οι καταθέσεις των εγχώριων επιχειρήσεων και νοικοκυριών του Πίνακα IV.11.1 αναλύονται στους επιμέρους τομείς: νοικοκυριά (Πίνακας IV. 11.2), μη χρηματοπιστωτικές επιχειρήσεις (Πίνακας IV.11.3), καθώς και ασφαλιστικές εταιρίες και λοιπά χρηματοπιστωτικά ιδρύματα (Πίνακας IV.11.4). Επιπλέον παρουσιάζεται ανάλυση χωριστά για τις καταθέσεις των εγχώριων επιχειρήσεων και νοικοκυριών σε ευρώ (Πίνακας IV.12.1) και σε λοιπά νομίσματα (Πίνακας IV.12.2).

Από το τεύχος 123 ο Πίνακας IV.27 παρέχει αναλυτικότερη πληροφόρηση για το ενεργητικό ανά κατηγορία των αμοιβαίων κεφαλαίων. Επιπλέον προστίθενται πέντε νέοι πίνακες που αφορούν τη συγκεντρωτική λογιστική κατάσταση του συνόλου των αμοιβαίων κεφαλαίων (Πίνακας IV.28.1), των αμοιβαίων κεφαλαίων χρηματαγοράς (Πίνακας IV.28.2), των μετοχικών (Πίνακας IV.28.3), των ομολογιακών (Πίνακας IV.28.4) καθώς και των μικτών αμοιβαίων κεφαλαίων (Πίνακας IV.28.5).

Από το τεύχος 127 προστίθενται οι Πίνακες IV.3 και IV.5, που παρουσιάζουν τους κύριους παράγοντες μεταβολής του Μ3 στη ζώνη του ευρώ και την αντίστοιχη ελληνική συμβολή.

Από το τεύχος 131 επέρχονται οι ακόλουθες μεταβολές: Οι Πίνακες IV.15 έως και IV.20, που αφορούν τη χρηματοδότηση του εγχώριου ιδιωτικού τομέα από τα εγχώρια ΝΧΙ, περιλαμβάνουν τα δάνεια που αυτά έχουν χορηγήσει, τα ομόλογα των επιχειρήσεων που διακρατούν στα χαρτοφυλάκια τους τα ΝΧΙ, καθώς και τα τιτλοποιημένα τραπεζικά δάνεια και τα τιτλοποιημένα ομολογιακά δάνεια. Σημειώνεται ότι μέχρι και το Μάιο του 2010 τα τιτλοποιημένα στοιχεία δεν περιλαμβάνονταν στην ενοποιημένη λογιστική κατάσταση των ΝΧΙ (Πίνακες IV.7, IV.8) και, για λόγους συγκρισιμότητας των στοιχείων της χρηματοδότησης με τα στοιχεία των λογιστικών καταστάσεων, στον Πίνακα IV.15 υπήρχε ως πληροφοριακό στοιχείο το υπόλοιπο των τιτλοποιημένων δανείων-ομολόγων. Από τον Ιούνιο του 2010 όμως, τα τιτλοποιημένα στοιχεία περιλαμβάνονται στην ενοποιημένη λογιστική κατάσταση και δεν υπάρχει διάσταση μεταξύ των στοιχείων της χρηματοδότησης και των λογιστικών

καταστάσεων. Επομένως, από τον Ιούνιο του 2010 και μετά, στον Πίνακα IV.15 δεν δίνονται αναλυτικότερα στοιχεία για τις τιτλοποιήσεις.

Από τον Ιούνιο του 2010 ο τομέας των επιχειρήσεων και νοικοκυριών αναφέρεται και ως 'ιδιωτικός τομέας' και διακρίνεται σε τρεις υποκατηγορίες: (α) επιχειρήσεις, (β) ελεύθερους επαγγελματίες, αγρότες και ατομικές επιχειρήσεις και (γ) ιδιώτες και ιδιωτικά μη κερδοσκοπικά ιδρύματα. Μέχρι και το Μάιο του 2010, σε όλους τους πίνακες με στοιχεία χρηματοδότησης, οι 'ελεύθεροι επαγγελματίες, αγρότες και ατομικές επιχειρήσεις' περιλαμβάνονταν στις επιχειρήσεις. Από τον Ιούνιο του 2010, η υποκατηγορία 'ελεύθεροι επαγγελματίες, αγρότες και ατομικές επιχειρήσεις' δεν περιλαμβάνεται στην υποκατηγορία των επιχειρήσεων και παρακολουθείται ως χωριστή υποκατηγορία. Επισημαίνεται ότι, σύμφωνα με το Ευρωπαϊκό Σύστημα Λογαριασμών 1995 (ESA 95), ο τομέας 'νοικοκυριά' περιλαμβάνει, εκτός από τους ιδιώτες, και τα ιδιωτικά μη κερδοσκοπικά ιδρύματα, και την υποκατηγορία 'ελεύθεροι επαγγελματίες, αγρότες και ατομικές επιχειρήσεις'. Μέχρι και το τεύχος 130, όπου γινόταν αναφορά στη χρηματοδότηση των νοικοκυριών αφορούσε τη χρηματοδότηση των ιδιωτών, δεδομένου ότι η χρηματοδότηση των ελεύθερων επαγγελματιών, αγροτών και ατομικών επιχειρήσεων περιλαμβανόταν στη χρηματοδότηση των επιχειρήσεων.

Από τον Ιούνιο του 2010 τα εταιρικά ομόλογα (ομολογιακά δάνεια) που έχουν εκδοθεί από τις επιχειρήσεις αλλά διακρατούνται στα χαρτοφυλάκια των πιστωτικών ιδρυμάτων και δεν γίνονται αντικείμενο διαπραγμάτευσης σε οργανωμένη δευτερογενή αγορά περιλαμβάνονται στα δάνεια και όχι στις τοποθετήσεις των πιστωτικών ιδρυμάτων σε ομόλογα. Η αναταξινόμηση αυτή αφορούσε το σύνολο σχεδόν των εταιρικών ομολόγων και επομένως, από τον Ιούνιο του 2010 και μετά, δεν δημοσιεύονται πλέον αναλυτικά στοιχεία για τη διάκριση της χρηματοδότησης σε δάνεια και ομόλογα.

Από το τεύχος 136 στους πίνακες των καταθέσεων (IV.9 έως και IV.12.2) και των δανείων (IV.14 έως και IV.20) η ποσοστιαία μεταβολή έναντι του Δεκεμβρίου αντικαθίσταται με την καθαρή ροή κατά τη διάρκεια της περιόδου. Συγκεκριμένα οι μηνιαίες ροές υπολογίζονται με βάση τις μηνιαίες διαφορές των υπολοίπων διορθωμένες για αναταξινομήσεις, λοιπές αναπροσαρμογές αξίας, συναλλαγματικές διαφορές που προκύπτουν από την αποτίμηση σε ευρώ των οικονομικών μεγεθών σε ξένο νόμισμα και άλλες μεταβολές που δεν οφείλονται σε συναλλαγές. Οι ετήσιες ροές υπολογίζονται ως το άθροισμα των μηνιαίων ροών του αντίστοιχου έτους και οι ετήσιοι ρυθμοί μεταβολής αφορούν το τέλος της αναφερόμενης περιόδου.

Από το τεύχος 160 καταργείται ο Πίνακας IV.19 που περιείχε την ανάλυση των στεγαστικών δανείων κατά φορέα χρηματοδότησης από τα εγχώρια ΝΧΙ ενώ προστίθεται ένας επιπλέον πίνακας στην κατηγορία των IV.17 για την ανάλυση της χρηματοδότησης των εγχώριων επιχειρήσεων κατά κλάδο δραστηριότητας από τα εγχώρια ΝΧΙ. Επιπρόσθετα, οι πίνακες των επιτοκίων (IV.24.1 έως IV.24.6) γίνονται IV.23.1 με IV.23.5, όπου ο IV.23.1 αναφέρεται στα επιτόκια δανείων σε ευρώ

χωρίς καθορισμένη διάρκεια από τα εγχώρια ΝΧΙ προς κατοίκους της ζώνης του ευρώ, οι Πίνακες IV.23.2 και IV.23.3 αναφέρονται στα επιτόκια καταθέσεων (νέων καταθέσεων και υφιστάμενων υπολοίπων αντίστοιχα), ενώ οι Πίνακες IV.23.4 και IV.23.5 αναφέρονται στα επιτόκια χορηγήσεων (νέων χορηγήσεων και υφιστάμενων υπολοίπων αντίστοιχα).

Σημειώνεται ότι από την 1/1/2001 το ύψος των συναλλαγματικών διαθεσίμων της χώρας έχει επηρεαστεί από τη σταδιακή αποδέσμευση των καταθέσεων σε συνάλλαγμα στην Τράπεζα της Ελλάδος και επιπλέον από τη μεταβολή στον υπολογισμό των συναλλαγματικών διαθεσίμων, ο οποίος γίνεται πλέον σύμφωνα με τον ορισμό της Ευρωπαϊκής Κεντρικής Τράπεζας (ΕΚΤ). Ειδικότερα, από τα συναλλαγματικά διαθέσιμα εξαιρούνται: α) οι απαιτήσεις σε ευρώ έναντι κατοίκων χωρών εκτός της ζώνης του ευρώ, β) οι απαιτήσεις σε συνάλλαγμα και ευρώ έναντι κατοίκων χωρών της ζώνης του ευρώ και γ) η συμμετοχή της Τράπεζας της Ελλάδος στο κεφάλαιο της ΕΚΤ.

Από το τεύχος 86, κατ' εφαρμογή των διεθνών προτύπων του ΔΝΤ, οι τόκοι ομολόγων που καταγράφονται στο ισοζύγιο πληρωμών είναι οι δεδουλευμένοι και όχι οι καταβληθέντες όπως συνέβαινε έως και το Μάρτιο του 2005. Συγκεκριμένα, αναθεωρήθηκαν αναδρομικά τα στοιχεία από τον Ιανουάριο του 2003.

Από το τεύχος 93, τα στοιχεία που αφορούν τα επανεπενδυθέντα (μη διανεμηθέντα) κέρδη από άμεσες επενδύσεις στην Ελλάδα από μη κατοίκους, καθώς και από άμεσες επενδύσεις στο εξωτερικό από κατοίκους, υπολογίστηκαν και ενσωματώθηκαν στο ισοζύγιο πληρωμών (αναδρομικά από τον Ιανουάριο του 2003). Συγκεκριμένα, τα επανεπενδυθέντα (μη διανεμηθέντα) κέρδη από επενδύσεις στην Ελλάδα από μη κατοίκους καταγράφονται στο ισοζύγιο εισοδημάτων ως εκροή (πληρωμή) εισοδήματος από άμεσες επενδύσεις και ταυτόχρονα στο ισοζύγιο χρηματοοικονομικών συναλλαγών ως εισροή (αύξηση) στις άμεσες επενδύσεις στην Ελλάδα από μη κατοίκους. Κατά αντιδιαστολή, τα επανεπενδυθέντα (μη διανεμηθέντα) κέρδη από επενδύσεις στο εξωτερικό από κατοίκους καταγράφονται στο ισοζύγιο εισοδημάτων ως εισροή (είσπραξη) εισοδήματος από άμεσες επενδύσεις και ταυτόχρονα στο ισοζύγιο χρηματοοικονομικών συναλλαγών ως εκροή (αύξηση) στις άμεσες επενδύσεις στο εξωτερικό από κατοίκους.

Από το τεύχος 108 προστίθενται επτά νέοι πίνακες, που παρέχουν πιο αναλυτικά στοιχεία για το ταξιδιωτικό ισοζύγιο. Συγκεκριμένα, τα στοιχεία αυτά αφορούν τις ταξιδιωτικές εισπράξεις και πληρωμές (Πίνακας VI.13), βασικούς δείκτες ταξιδιωτικής δαπάνης μη κατοίκων στην Ελλάδα και κατοίκων στο εξωτερικό (Πίνακας VI.14), τις ταξιδιωτικές εισπράξεις και πληρωμές κατά λόγο ταξιδιού (Πίνακας VI.15), την κατανομή ταξιδιωτικών εισπράξεων κατά χώρα προέλευσης (Πίνακας VI.16), τη μέση διάρκεια παραμονής κατά ταξίδι, μη κατοίκων στην Ελλάδα κατά χώρα προέλευσης (Πίνακας VI.17), την κατανομή ταξιδιωτικών πληρωμών κατά χώρα προορισμού (Πίνακας VI.18), καθώς και τη μέση διάρκεια παραμονής κατά ταξίδι, κατοίκων στο εξωτερικό κατά χώρα προορισμού

(Πίνακας VI.19). Τα στοιχεία αυτά προέρχονται από τη Δειγματοληπτική Έρευνα Συνόρων που διεξάγεται σε μηνιαία βάση από το Μάιο του 2002 και αποσκοπεί στην εκτίμηση των ταξιδιωτικών δαπανών κατοίκων εξωτερικού στην Ελλάδα και κατοίκων Ελλάδος στο εξωτερικό. Σημειώνεται ότι τα στοιχεία για τη Ζώνη του ευρώ αφορούν το σύνολο των σημερινών χωρών-μελών (δηλαδή αναθεωρούνται και αναδρομικά κάθε φορά που εισέρχεται μία νέα χώρα-μέλος).

Από το τεύχος 162, η Τράπεζα της Ελλάδος αρχίζει τη δημοσίευση μηνιαίων στοιχείων του ισοζυγίου πληρωμών, χρησιμοποιώντας τις οδηγίες της ***6ης έκδοσης του Εγχειριδίου Ισοζυγίου Πληρωμών****, το οποίο δημοσιεύεται υπό την αιγίδα του Διεθνούς Νομισματικού Ταμείου (BPM6 – Balance of payments Manual 6th edition). Σύμφωνα με τη μεθοδολογία αυτή, στο ισοζύγιο πληρωμών καταγράφονται όλες οι συναλλαγές μεταξύ κατοίκων Ελλάδος και κατοίκων άλλων χωρών (μη κατοίκων), ανεξάρτητα από το νόμισμα στο οποίο διενεργείται η συναλλαγή. Περισσότερες πληροφορίες για τη μετάβαση από την 5η στην 6η έκδοση του εγχειριδίου περιέχονται σε ειδικό δελτίο τύπου που δημοσιεύτηκε στις 23/03/2015*

http://www.bankofgreece.gr/Pages/el/Bank/News/PressReleases/DispItem.aspx?Item_ID=4930&List_ID=1af869f3-57fb-4de6-b9ae-bdfd83c66c95&Filter_by=DT)

Από το τεύχος 164, η Τράπεζα της Ελλάδος προχωρά στη δημοσίευση μηνιαίων στοιχείων για το ισοζύγιο αγαθών τα οποία βασίζονται στα στοιχεία εξωτερικού εμπορίου της Ελληνικής Στατιστικής Αρχής (ΕΛΣΤΑΤ). Τα στοιχεία αυτά αντικατοπτρίζουν τελωνειακά ή άλλα διοικητικά στοιχεία και όχι στοιχεία διακανονισμού τραπεζικών συναλλαγών.

Από το τεύχος 179 στον Πίνακα VI.4 και VI.5 οι δείκτες των διεθνών τιμών εμπορευμάτων έχουν αναθεωρηθεί αφού πλέον πηγή των στοιχείων αυτών είναι η Παγκόσμια Τράπεζα.

Changes to the Bulletin since 2001

Owing to the adoption of the single currency, from Issue 48 onwards, all monetary values as from January 2001 are expressed in euro.

As from Issue 119, a new table (Table I.7) was added concerning consumer opinion data according to FEIR and European Commission relative survey.

As from Issue 123, two new tables were added concerning the turnover in telecommunications, legal-accounting activities and management consultancy services (Table I.4.6), as well as turnover in architectural-engineering activities and advertising and marker research services (Table I.4.7). These new indices are compiled by ELSTAT (and were published for the first time in July 2009) in accordance with Regulation (EC) No. 1158/2005 of the European Parliament and of the Council, amending Council Regulation (EC) No. 1165/1998 concerning short-term statistics.

As from Issue 125, three new tables were added that present indices on prices as well as on transactions in the Greek housing market. These indices are compiled on the basis of detailed data submitted to the Bank of Greece by all commercial banks. More specifically, new price indices of apartments by age and by geographical area are shown in Tables II.6 and II.7, respectively; information on the number, volume and value of residential property transactions concluded through the intermediation of the banking system is provided in Table I.2.3.

As from Issue 136, the revised nominal and real effective exchange rate indices vis-à-vis Greece's main trading partners began to be published in Tables VI.1 and VI.2. The weights are calculated on the basis of imports and exports of manufacturing goods (categories 5-8 of the Standard International Trade Classification – SITC) during the years 1998-2000 for the period 1993-2000 and during the years 2004-2006 for the period 2001-2011.

As from Issue 160, two new tables (Tables I.1.0 and I.1.1) were added concerning national accounts data and economic sentiment sub-indices in Greece. In addition, a new table (Table III.6) was added with data on the Index of Wages. Finally, in Section V - Public Finance the following changes were made: In Table V.1, outlays do not include tax refunds which are deducted from revenue (Net Revenue). In Table V.3 two columns are added (Tax refunds, Net Revenue). Table V.5 presents monthly expenditure data followed by a new Table V.6 presenting the relevant percentage changes. Two new tables are added, presenting general government data (cash and ESA 2010 basis). The tables concerning Social Security Funds and Public Enterprises are discontinued due to lack of data.

As from Issue 162, four new tables were added concerning Office Price Indices (Table II.9), Office Rent Indices (Table II.10), Retail Price Indices (Table II.11) and Retail Rent Indices (Table II. 12). All indices are broken down by geographical area, i.e. Total of Greece, Athens, Thessaloniki and

Rest of Greece. These indices are compiled by the Bank of Greece (first published in March 2015) and are based on data collected, on biannual basis, from Real Estate Investment Companies – REICs (Bank of Greece Executive Committee Act 9/10.01.2013) and credit institutions (Bank of Greece Executive Committee Act 23/26.07.2013) operating in Greece.

As from Issue 165, the information on the number, volume and value of residential property appraisals performed through the banking system, provided in Table I.2.3, is temporarily not updated.

Finally, significant changes have been made with regard to monetary aggregates (some as of Issue 60) and balance of payments data.

As of the beginning of 2001, Greece participates in the Economic and Monetary Union. From this date onwards the Bank of Greece implements the single monetary policy of the Eurosystem. It should be noted that what matters for the evaluation of monetary policy in the euro area is the euro-area wide evolution of the monetary aggregate M3 and not that of each individual country's contribution to this aggregate. Euro area monetary aggregates are shown in Tables IV.1 and IV.2.

Monetary aggregates M1, M2 and M3 in Greece and in every other euro area cannot be measured with accuracy, since euro banknotes and coins in one euro area country may be held by residents of other euro area countries (and residents of third countries). Due to these technical problems concerning the measurement of currency in circulation, from Issue 70 onwards Table IV.4 shows the Greek contribution to the main monetary aggregates of the euro area.

The economy is divided into two broad sectors: the private sector and general government. The private sector consists of: (a) individuals and non-profit institutions; (b) sole proprietors; (c) private, public and municipal non-financial enterprises, (d) insurance companies and (e) other financial intermediaries except credit institutions and money market funds. The general government sector comprises central government and all public entities, local government and social security funds.

As from Issue 108, five new tables were added, which provide a more detailed analysis of deposits by sector and currency. Specifically, domestic enterprises and households deposits shown in Table IV.11.1 are broken down by sector: households (Table IV.11.2), non-financial corporations (Table IV. 11.3) and insurance companies as well as other financial intermediaries (Table IV.11.4). Besides, analysis of domestic enterprises and households of euro-denominated deposits (Table IV.12.1) and deposits denominated in non-euro currencies (Table IV.12.2) are presented separately.

As from Issue 123, Table IV.27 provides more detailed information on the assets of mutual funds broken down by type. Moreover, five new tables were added concerning the aggregate balance sheet of mutual funds (Table IV.28.1), money market funds (Table IV.28.2), equity funds (Table IV.28.3), bond funds (IV.28.4), as well as mixed funds (Table IV.28.5).

As from Issue 127, Table IV.3 and Table IV.5 were added, which present the main counterparts of the euro area M3 and the corresponding Greek contribution.

As from Issue 131, the following changes were introduced:

Tables IV.15 to IV.20 concerning domestic MFI credit to the domestic private sector include bank loans, corporate bonds held in MFI portfolios, as well as securitised loans and securitised bonds. It should be noted that up to May 2010 securitised items were not included in the consolidated balance sheet of MFIs (Tables IV.7, IV.8) and for reasons of comparability between credit data and balance sheet data they were reported as a memo item (Table IV.15). However, as of June 2010 securitised items are recorded on the consolidated balance sheet, so the credit data are reconciled to balance sheet data. As a result, detailed data about securitisation are not reported any more.

As from June 2010, the sector 'enterprises and households' is also reported as 'private sector' and is divided into three sub-sectors: (a) enterprises; (b) sole proprietors; and (c) individuals and private non-profit institutions. In all credit tables up to May 2010, sole proprietors were included in enterprises. As from June 2010, sole proprietors are not included in enterprises but are recorded as a separate sub-sector.

It should be noted that in accordance with the European System of Accounts (ESA 95) the sector 'households' includes not only individuals and private non-profit institutions but also sole proprietors. Up to Issue 130, credit to households concerned only individuals, while credit to sole proprietors was included in credit to enterprises.

As from June 2010, corporate bonds [issued by enterprises] which are held in credit institutions' portfolios and are not traded in the secondary market are recorded under loans and not under their holdings of bonds. This reclassification concerns almost the total amount of corporate bonds, thus as of June 2010 no separate data on loans and bonds are published.

As from Issue 136, the percentage change against December shown in tables of deposits (IV.9 up to IV.12.2) and loans (IV.14 up to IV.20) was replaced by the net flow during the period. Specifically, monthly flows are calculated from monthly differences in outstanding amounts adjusted for reclassifications, other revaluations, foreign exchange differences from the valuation in euro of economic aggregates in foreign currency and any other changes which do not arise from transactions. The annual flows can be derived as the sum of the monthly flows of the year, and the annual growth rates refer to the end of the indicated period.

As from Issue 160, Table IV.19 with data on the breakdown of domestic MFI housing loans by type of MFI is discontinued and a new table is added in category IV.17 with data on domestic MFI credit to domestic enterprises by branch of economic activity. In addition, the tables with data on interest rates (IV.24.1 to IV.24.6) were changed to IV.23.1 to IV.23.5; IV.23.1 refers to interest rates on

euro-denominated loans without a defined maturity by domestic MFIs to euro area residents, Tables IV. 23.2 and IV.23.3 refer to interest rates on euro-denominated deposits by euro area residents with domestic MFIs (new deposits and outstanding amounts, respectively) and Tables IV.23.4 and IV.23.5 refer to interest rates on euro-denominated loans by domestic MFIs to euro area residents (new loans and outstanding amounts, respectively).

It should be noted that, since 1 January 2001, the level of Greece's reserve assets has been affected by the gradual release of foreign currency deposits with the Bank of Greece and also by the change in the method of reserve asset calculation, which now complies with the definition given by the European Central Bank (ECB). In particular, the following items are excluded from reserve assets: (a) claims on non-euro area residents in euro; (b) claims on euro area residents in foreign currency and euro; and (c) Bank of Greece's participation in the ECB's capital.

As from Issue 86, in conformity with the international standards of the IMF, interest payments on bonds are recorded in the balance of payments statistics on an accruals basis (rather than actual payments as applicable until March 2005). Specifically, data have been revised as from January 2003.

As from Issue 93, the data concerning reinvested (undistributed) earnings from non-residents' direct investment in Greece and residents' investment abroad have been calculated and incorporated into the balance of payments (back-adjusted from January 2003). Specifically, reinvested (undistributed) earnings from non-residents' direct investment in Greece are recorded in the income account as an outflow (payment) of income from direct investment and, at the same time, in the financial account as an inflow (increase) in non-residents' direct investment in Greece. Correspondingly, reinvested (undistributed) earnings from residents' direct investment abroad are recorded in the income account as an inflow (receipt) of income from direct investment and, at the same time, in the financial account as an outflow (increase) in residents' direct investment abroad.

As from Issue 108, seven new tables were added, with data on travel receipts and payments (Table VI.13); basic indices of travel expenditure by non-residents in Greece and by residents abroad (Table VI.14); travel receipts and payments by purpose of travel (Table VI.15); travel receipts: breakdown by country of origin (Table VI.16); average duration of stay per journey of non-residents in Greece: breakdown by country of origin (Table VI.17); travel payments: breakdown by destination country (Table VI.18); as well as average duration of stay per journey of residents abroad: breakdown by destination country (Table VI.19). The source is the Frontier Travel Survey, conducted monthly since May 2002, with the objective of obtaining estimates of travel expenditure of non-residents in Greece and residents of Greece abroad. The aggregated data of the euro area cover all current member countries and are therefore back-adjusted whenever new countries join.

As from Issue 162, Bank of Greece starts publishing monthly balance of payments data in line

with the ***6th edition of the Balance of Payments Manual****, which is published under the auspices of the International Monetary Fund (BPM6 – Balance of Payments Manual 6th Edition).*

According to this method, all transactions between residents of Greece and non-residents are recorded in the balance of payments, irrespective of the currency in which each individual transaction is carried out. Further information about the transition to the new compilation methodology (BPM6) is available in a special press release published on 23/03/2015

http://www.bankofgreece.gr/Pages/en/Bank/News/PressReleases/DispItem.aspx?Item_ID=4931&List_ID=1af869f3-57fb-4de6-b9ae-bdfd83c66c95&Filter_by=DT

As from Issue 164, Bank of Greece starts publishing monthly data of imports and exports of goods based on the trade statistics of the Hellenic Statistical Authority (ELSTAT). These statistics reflect customs-based or other administrative data instead of settlements data.

As from Issue 179, the world commodity price indices in Tables VI.4 and VI.5 have been revised, since the World Bank is now the source of these data.