ΤΡΑΠΕΖΑ ΤΗΣ ΕΛΛΑΔΟΣ
ΕΥΡΩΣΥΣΤΗΜΑ
Διεύθυνση Οικονομικής Ανάλυσης & Μελετών
Διεύθυνση Στατιστικής

BANK OF GREECE
EUROSYSTEM
Economic Analysis & Research Department
Statistics Department

Στατιστικό Δελτίο Οικονομικής Συγκυρίας

Bulletin of Conjunctural Indicators

Τεύχος 225
Νοέμβριος-Δεκέμβριος 2025
Number 225
November-December 2025

ΤΡΑΠΕΖΑ ΤΗΣ ΕΛΛΑΔΟΣ
ΕΥΡΩΣΥΣΤΗΜΑ
Διεύθυνση Οικονομικής Ανάλυσης & Μελετών
Διεύθυνση Στατιστικής

BANK OF GREECE
EUROSYSTEM
Economic Analysis & Research Department
Statistics Department

Στατιστικό Δελτίο Οικονομικής Συγκυρίας

Bulletin of Conjunctural Indicators

Τεύχος 225
Νοέμβριος-Δεκέμβριος 2025
Number 225
November-December 2025

ΤΡΑΠΕΖΑ ΤΗΣ ΕΛΛΑΔΟΣ
Διεύθυνση Οικονομικής Ανάλυσης & Μελετών - Γραμματεία
Διεύθυνση Στατιστικής - Γραμματεία
Ελευθ. Βενιζέλου 21
102 50 Αθήνα
Τηλ: +30210-320 2393, +30210-320 2661
Fax: +30210-323 3025

BANK OF GREECE
Economic Analysis & Research Department – Secretariat
Statistics Department - Secretariat
21, E. Venizelos Avenue
GR-102 50 Athens
Tel: +30210-320 2393, +30210-320 2661
Fax: +30210-323 3025

www.bankofgreece.gr

Με επιφύλαξη παντός δικαιώματος. Επιτρέπεται η αναπαραγωγή για εκπαιδευτικούς και μη εμπορικούς σκοπούς εφόσον αναφέρεται η πηγή.

Η τελευταία ημερομηνία για τα στατιστικά στοιχεία που περιλαμβάνονται στο παρόν τεύχος ήταν η 19η Ιανουαρίου 2026.

All rights reserved. Reproduction for educational and non-commercial purposes is permitted provided that the source is acknowledged.

The cut-off date for the statistics included in this issue was 19th January 2026.

ISSN 2654-1920 (online)

Το Στατιστικό Δελτίο Οικονομικής Συγκυρίας αποσκοπεί σε μια σφαιρική και όσο το δυνατόν καλύτερη πληροφόρηση σχετικά με τις εξελίξεις στην ελληνική οικονομία. Ειδικότερα, συνδυάζει την ολοκληρωμένη παρουσίαση των βραχυχρόνιων οικονομικών εξελίξεων βάσει των πιο πρόσφατων διαθέσιμων στοιχείων με σημαντικό αριθμό μακροχρόνιων σειρών που αναφέρονται σε βασικά οικονομικά μεγέθη. Με το συνδυασμό αυτό δίδεται μια συνοπτική αλλά κατά το δυνατόν πλήρης εικόνα του οικονομικού περιβάλλοντος και παρέχεται η δυνατότητα αξιόπιστης και αντικειμενικής αξιολόγησης των εξελίξεων στην ελληνική οικονομία. Εξάλλου, η συγκέντρωση πολλών στατιστικών σειρών που καλύπτουν ολόκληρη σχεδόν την οικονομία σε ένα Δελτίο, αντί της διασποράς τους σε εξειδικευμένες δημοσιεύσεις, εκτιμάται ότι θα είναι πολύ χρήσιμη γι' αυτούς που ασχολούνται συστηματικά με οικονομικές αναλύσεις και έρευνα, καθώς και εκείνους που θέλουν να ενημερώνονται για την οικονομική συγκυρία. Επιπρόσθετα, η διαγραμματική απεικόνιση των στατιστικών σειρών επιτρέπει στον αναγνώστη όχι μόνο να εκτιμήσει τις βραχυχρόνιες μεταβολές, αλλά και να αξιολογήσει καλύτερα τις φάσεις του οικονομικού κύκλου και τις διαγραφόμενες τάσεις και προοπτικές της οικονομίας.

Πιστεύεται επομένως ότι το Δελτίο αυτό δεν αποτελεί απλώς πηγή στατιστικών πληροφοριών αλλά και χρήσιμο βοήθημα, ιδιαίτερα γι' αυτούς οι οποίοι εμπλέκονται στη διαμόρφωση της οικονομικής πολιτικής ή τη λήψη οικονομικών αποφάσεων, επειδή διευκολύνει την αξιολόγηση, τη συχνή επανεκτίμηση και ενδεχομένως τον επαναπροσδιορισμό της πολιτικής με βάση τα πιο πρόσφατα δεδομένα.

Τα στοιχεία (μηνιαία, τριμηνιαία και ετήσια) που περιλαμβάνονται στο Δελτίο αναθεωρούνται σε συνεχή βάση, εφόσον νέες στατιστικές πληροφορίες προκύπτουν και γίνονται αποδεκτές μετά από τους σχετικούς ελέγχους. Σε ορισμένες περιπτώσεις, αναθεωρήσεις μπορεί να προκληθούν από πρόσθετες πληροφορίες που προκύπτουν από ειδικές ετήσιες έρευνες. Τέλος, αναθεώρηση γίνεται σε περιπτώσεις διακοπής της σειράς των στοιχείων λόγω αλλαγής μεθοδολογίας. Τα προσωρινά και τα αναθεωρημένα στοιχεία επισημαίνονται με τις κατάλληλες ενδείξεις.

Προς διευκόλυνση των αναγνωστών που αναζητούν ιστορικά στοιχεία, σε ειδικό παράρτημα στο τέλος της έκδοσης παρατίθενται οι αλλαγές που έχουν γίνει κατά καιρούς στο Δελτίο (προσθήκες πινάκων, τροποποιήσεις σε υπάρχοντες πίνακες κ.λ.π).

This Bulletin is intended to provide a global view of the Greek economy. It combines a comprehensive outline of short-term economic developments with a large number of time series relating to basic economic aggregates. This combination offers a concise and, as far as possible, complete picture of the domestic economic environment, together with the possibility of a reliable and objective assessment of the latest developments in the Greek economy. The fact that a wide array of time series covering almost every aspect of the domestic economic scene is gathered in a single publication, instead of being scattered over a number of specialised editions, is expected to render the Bulletin very useful to those who are systematically concerned with economic analysis and research and would therefore consider it essential to keep abreast of the economic conjuncture. In addition, the presentation of statistical data in the form of graphs enables the reader not only to assess short-term changes but also to evaluate in the best possible way the various phases of the economic cycle as well as emerging trends and prospects.

It is therefore believed that the Bulletin will not be merely a source of statistical information but a useful tool as well, especially for those involved in policy or decision making, since it facilitates the evaluation, re-assessment and possibly the rethinking of policies, in view of the latest available data.

Data (monthly, quarterly and annual) that are included in the Bulletin are revised continually, whenever new statistical information becomes available, which, after being checked is considered acceptable. In some cases, revisions can be caused by new information that arises from special annual questionnaires. Finally, revisions may be due to a break of series stemming from a change in methodology. Provisional and revised data are appropriately indicated.

To assist readers seeking historical data, the changes that have been made from time to time in the Bulletin are given in a special appendix at the end of the issue (tables additions, modifications to existing tables, etc).

ΠΕΡΙΕΧΟΜΕΝΑ
CONTENTS

I. ΕΣΩΤΕΡΙΚΗ ΟΙΚΟΝΟΜΙΑ - ΠΑΡΑΓΩΓΗ ΚΑΙ ΔΑΠΑΝΗ
DOMESTIC ECONOMY - OUTPUT AND EXPENDITURE

Πίνακας/Table		σελ./p.
1.0	ΑΕΠ, ΑΚΑΘΑΡΙΣΤΗ ΠΡΟΣΤΙΘΕΜΕΝΗ ΑΞΙΑ ΚΑΙ ΒΑΣΙΚΕΣ ΣΥΝΙΣΤΩΣΕΣ GDP, GVA AND MAIN COMPONENTS	3
1.1	ΟΓΚΟΣ ΛΙΑΝΙΚΟΥ ΕΜΠΟΡΙΟΥ (Κύκλος εργασιών στο λιανικό εμπόριο σε σταθερές τιμές) RETAIL TRADE VOLUME (Turnover in retail trade at constant prices)	4
1.2	ΕΠΙΒΑΤΙΚΑ ΑΥΤΟΚΙΝΗΤΑ ΙΔΙΩΤΙΚΗΣ ΧΡΗΣΗΣ ΠΟΥ ΚΥΚΛΟΦΟΡΗΣΑΝ ΓΙΑ ΠΡΩΤΗ ΦΟΡΑ NEW PRIVATE PASSENGER CAR REGISTRATIONS	6
2.1	ΔΕΙΚΤΗΣ ΠΑΡΑΓΩΓΗΣ ΣΤΙΣ ΚΑΤΑΣΚΕΥΕΣ PRODUCTION INDEX IN CONSTRUCTION	7
2.2	ΙΔΙΩΤΙΚΗ ΚΑΤΑΣΚΕΥΑΣΤΙΚΗ ΔΡΑΣΤΗΡΙΟΤΗΤΑ PRIVATE BUILDING ACTIVITY	8
2.3	ΚΑΤΑΣΚΕΥΑΣΤΙΚΗ ΔΡΑΣΤΗΡΙΟΤΗΤΑ CONSTRUCTION ACTIVITY	9
3.1	ΒΙΟΜΗΧΑΝΙΚΗ ΠΑΡΑΓΩΓΗ INDUSTRIAL PRODUCTION	10
3.2	ΒΙΟΜΗΧΑΝΙΚΗ ΠΑΡΑΓΩΓΗ-ΒΑΣΙΚΕΣ ΟΜΑΔΕΣ ΑΓΑΘΩΝ INDUSTRIAL PRODUCTION-MAIN INDUSTRIAL GROUPINGS	12
3.3	ΒΑΘΜΟΣ ΧΡΗΣΙΜΟΠΟΙΗΣΗΣ ΕΡΓΟΣΤΑΣΙΑΚΟΥ ΔΥΝΑΜΙΚΟΥ ΣΤΗ ΒΙΟΜΗΧΑΝΙΑ CAPACITY UTILISATION RATE IN INDUSTRY	14
3.4	ΚΥΚΛΟΣ ΕΡΓΑΣΙΩΝ ΣΤΗ ΒΙΟΜΗΧΑΝΙΑ TURNOVER IN INDUSTRY	16
4.1	ΚΥΚΛΟΣ ΕΡΓΑΣΙΩΝ ΣΤΗΝ ΕΜΠΟΡΙΑ ΑΥΤΟΚΙΝΗΤΩΝ-ΜΟΤΟΣΙΚΛΕΤΩΝ ΚΑΙ ΣΤΟ ΧΟΝΔΡΙΚΟ ΕΜΠΟΡΙΟ TURNOVER IN MOTOR TRADES AND WHOLESALE TRADE	18
4.2	ΕΠΙΒΑΤΙΚΗ ΚΙΝΗΣΗ PASSENGERS	19
4.3	ΜΕΤΑΦΟΡΕΣ ΕΜΠΟΡΕΥΜΑΤΩΝ FREIGHT MOVED	21
4.4	ΚΥΚΛΟΣ ΕΡΓΑΣΙΩΝ ΣΤΙΣ ΜΕΤΑΦΟΡΕΣ TURNOVER IN THE TRANSPORT SECTOR	22
4.5	ΚΙΝΗΤΗ ΤΗΛΕΦΩΝΙΑ MOBILE TELEPHONY	24
4.6	ΔΕΙΚΤΕΣ ΚΥΚΛΟΥ ΕΡΓΑΣΙΩΝ ΣΤΙΣ ΤΗΛΕΠΙΚΟΙΝΩΝΙΕΣ, ΣΤΙΣ ΝΟΜΙΚΕΣ-ΛΟΓΙΣΤΙΚΕΣ ΔΡΑΣΤΗΡΙΟΤΗΤΕΣ ΚΑΙ ΣΤΙΣ ΥΠΗΡΕΣΙΕΣ ΠΑΡΟΧΗΣ ΣΥΜΒΟΥΛΩΝ ΔΙΑΧΕΙΡΙΣΗΣ TURNOVER INDICES IN TELECOMMUNICATIONS, LEGAL-ACCOUNTING ACTIVITIES AND MANAGEMENT CONSULTANCY SERVICES	25
4.7	ΔΕΙΚΤΕΣ ΚΥΚΛΟΥ ΕΡΓΑΣΙΩΝ ΣΤΙΣ ΔΡΑΣΤΗΡΙΟΤΗΤΕΣ ΑΡΧΙΤΕΚΤΟΝΩΝ-ΜΗΧΑΝΙΚΩΝ ΚΑΙ ΣΤΙΣ ΥΠΗΡΕΣΙΕΣ ΔΙΑΦΗΜΙΣΗΣ ΚΑΙ ΕΡΕΥΝΑΣ ΑΓΟΡΑΣ TURNOVER INDICES IN ARCHITECTURAL-ENGINEERING ACTIVITIES AND ADVERTISING AND MARKET RESEARCH SERVICES	26
4.8	ΤΟΥΡΙΣΤΙΚΗ ΚΙΝΗΣΗ TOURIST ACTIVITY	27
4.9	ΞΕΝΟΔΟΧΕΙΑΚΕΣ ΔΙΑΝΥΚΤΕΡΕΥΣΕΙΣ NUMBER OF NIGHTS SPENT IN HOTELS	28
4.10	ΚΥΚΛΟΣ ΕΡΓΑΣΙΩΝ ΣΤΟΝ ΤΟΥΡΙΣΜΟ TURNOVER IN THE TOURISM SECTOR	29

5.1 ΔΕΙΚΤΕΣ ΟΙΚΟΝΟΜΙΚΟΥ ΚΛΙΜΑΤΟΣ (ΔΟΚ) ΣΤΗΝ ΕΕ, ΣΤΗ ΖΩΝΗ ΤΟΥ ΕΥΡΩ ΚΑΙ ΣΤΗΝ ΕΛΛΑΔΑ
ECONOMIC SENTIMENT INDICATORS (ESI) FOR THE EU, THE EURO AREA AND GREECE 30

5.2 ΕΠΙΜΕΡΟΥΣ ΔΕΙΚΤΕΣ ΚΛΙΜΑΤΟΣ ΣΤΗΝ ΕΛΛΑΔΑ
ECONOMIC SENTIMENT SUB-INDICES IN GREECE 31

6.1 ΔΕΙΚΤΗΣ ΕΠΙΧΕΙΡΗΜΑΤΙΚΩΝ ΠΡΟΣΔΟΚΙΩΝ ΣΤΗ ΒΙΟΜΗΧΑΝΙΑ
INDEX OF BUSINESS EXPECTATIONS IN MANUFACTURING 32

6.2 ΜΗΝΙΑΙΑ ΕΡΕΥΝΑ ΣΤΗ ΒΙΟΜΗΧΑΝΙΑ (ΜΕΤΑΠΟΙΗΣΗ)
MONTHLY MANUFACTURING SURVEY 33

6.3 ΔΕΙΚΤΗΣ ΕΠΙΧΕΙΡΗΜΑΤΙΚΩΝ ΠΡΟΣΔΟΚΙΩΝ ΣΤΙΣ ΚΑΤΑΣΚΕΥΕΣ
INDEX OF BUSINESS EXPECTATIONS IN CONSTRUCTION 35

6.4 ΜΗΝΙΑΙΑ ΕΡΕΥΝΑ ΣΤΙΣ ΚΑΤΑΣΚΕΥΕΣ
MONTHLY CONSTRUCTION SURVEY 36

6.5 ΜΗΝΕΣ ΕΞΑΣΦΑΛΙΣΜΕΝΗΣ ΠΑΡΑΓΩΓΗΣ ΣΤΙΣ ΚΑΤΑΣΚΕΥΕΣ
MONTHS OF SECURED PRODUCTION IN CONSTRUCTION 38

6.6 ΔΕΙΚΤΗΣ ΕΠΙΧΕΙΡΗΜΑΤΙΚΩΝ ΠΡΟΣΔΟΚΙΩΝ ΣΤΟ ΛΙΑΝΙΚΟ ΕΜΠΟΡΙΟ
INDEX OF BUSINESS EXPECTATIONS IN RETAIL TRADE 39

6.7 ΜΗΝΙΑΙΑ ΕΡΕΥΝΑ ΣΤΟ ΛΙΑΝΙΚΟ ΕΜΠΟΡΙΟ
MONTHLY RETAIL TRADE SURVEY 40

6.8 ΔΕΙΚΤΗΣ ΕΠΙΧΕΙΡΗΜΑΤΙΚΩΝ ΠΡΟΣΔΟΚΙΩΝ ΣΤΙΣ ΥΠΗΡΕΣΙΕΣ
INDEX OF BUSINESS EXPECTATIONS IN SERVICES 42

6.9 ΜΗΝΙΑΙΑ ΕΡΕΥΝΑ ΣΤΙΣ ΥΠΗΡΕΣΙΕΣ
MONTHLY SERVICES SURVEY 43

7 ΕΚΤΙΜΗΣΕΙΣ ΚΑΙ ΠΡΟΣΔΟΚΙΕΣ ΚΑΤΑΝΑΛΩΤΩΝ
CONSUMER OPINION AND FINANCIAL CONDITIONS 44

8 ΔΕΙΚΤΗΣ ΥΠΕΥΘΥΝΩΝ ΠΡΟΜΗΘΕΙΩΝ (PMI) - ΜΗΝΙΑΙΑ ΕΡΕΥΝΑ ΣΤΗΝ ΕΛΛΗΝΙΚΗ ΜΕΤΑΠΟΙΗΣΗ
PURCHASING MANAGERS' INDEX (PMI) - MONTHLY SURVEY IN GREEK MANUFACTURING 46

II. ΕΣΩΤΕΡΙΚΗ ΟΙΚΟΝΟΜΙΑ - ΤΙΜΕΣ
DOMESTIC ECONOMY - PRICES

1 ΔΕΙΚΤΗΣ ΤΙΜΩΝ ΚΑΤΑΝΑΛΩΤΗ: ΓΕΝΙΚΟΣ ΚΑΙ ΒΑΣΙΚΕΣ ΚΑΤΗΓΟΡΙΕΣ
CONSUMER PRICE INDEX: OVERALL INDEX AND BASIC CATEGORIES 51

2.1 ΔΕΙΚΤΗΣ ΤΙΜΩΝ ΠΑΡΑΓΩΓΟΥ ΣΤΗ ΒΙΟΜΗΧΑΝΙΑ ΓΙΑ ΤΗΝ ΕΓΧΩΡΙΑ ΑΓΟΡΑ: Γενικός και βασικές κατηγορίες
PRODUCER PRICE INDEX IN INDUSTRY FOR THE DOMESTIC MARKET: Overall index and basic categories (1) 58

2.2 ΔΕΙΚΤΗΣ ΤΙΜΩΝ ΠΑΡΑΓΩΓΟΥ ΣΤΗ ΒΙΟΜΗΧΑΝΙΑ ΓΙΑ ΤΗΝ ΕΞΩΤΕΡΙΚΗ ΑΓΟΡΑ: Γενικός και βασικές κατηγορίες
PRODUCER PRICE INDEX IN INDUSTRY FOR THE NON-DOMESTIC MARKET: Overall index and basic categories 61

2.3 ΔΕΙΚΤΗΣ ΤΙΜΩΝ ΕΙΣΑΓΩΓΩΝ ΣΤΗ ΒΙΟΜΗΧΑΝΙΑ
IMPORT PRICE INDEX IN INDUSTRY 62

3.1 ΕΝΑΡΜΟΝΙΣΜΕΝΟΣ ΔΕΙΚΤΗΣ ΤΙΜΩΝ ΚΑΤΑΝΑΛΩΤΗ: ΕνΔΤΚ (Γενικός) και ΕνΔΤΚ χωρίς ενέργεια και είδη διατροφής
HARMONIZED INDEX OF CONSUMER PRICES: HICP (all items) and HICP excluding energy and food 63

3.2 ΕΝΑΡΜΟΝΙΣΜΕΝΟΣ ΔΕΙΚΤΗΣ ΤΙΜΩΝ ΚΑΤΑΝΑΛΩΤΗ: ΒΑΣΙΚΕΣ ΚΑΤΗΓΟΡΙΕΣ - ΕΛΛΑΔΑ
HARMONIZED INDEX OF CONSUMER PRICES: BASIC CATEGORIES - GREECE 64

3.3 ΕΝΑΡΜΟΝΙΣΜΕΝΟΣ ΔΕΙΚΤΗΣ ΤΙΜΩΝ ΚΑΤΑΝΑΛΩΤΗ ΕΛΛΑΔΟΣ ΚΑΙ ΖΩΝΗΣ ΤΟΥ ΕΥΡΩ: ΕΙΔΙΚΟΙ ΔΕΙΚΤΕΣ
HARMONIZED INDEX OF CONSUMER PRICES FOR GREECE AND THE EUROZONE: MAIN COMPONENTS 66

4 ΔΙΑΦΟΡΕΣ ΠΛΗΘΩΡΙΣΜΟΥ ΜΕΤΑΞΥ ΕΛΛΑΔΟΣ ΚΑΙ ΑΛΛΩΝ ΧΩΡΩΝ
INFLATION DIFFERENTIALS BETWEEN GREECE AND OTHER COUNTRIES 68

5	ΠΛΗΘΩΡΙΣΤΙΚΕΣ ΠΡΟΣΔΟΚΙΕΣ ΕΠΙΧΕΙΡΗΣΕΩΝ ΚΑΙ ΚΑΤΑΝΑΛΩΤΩΝ INFLATIONARY EXPECTATIONS OF BUSINESS FIRMS AND CONSUMERS	69
6	ΝΕΟΣ ΔΕΙΚΤΗΣ ΤΙΜΩΝ ΔΙΑΜΕΡΙΣΜΑΤΩΝ ΚΑΤΑ ΠΑΛΑΙΟΤΗΤΑ NEW INDEX OF APARTMENT PRICES BY AGE	70
7	ΝΕΟΣ ΔΕΙΚΤΗΣ ΤΙΜΩΝ ΔΙΑΜΕΡΙΣΜΑΤΩΝ ΚΑΤΑ ΓΕΩΓΡΑΦΙΚΗ ΠΕΡΙΟΧΗ: ΣΥΝΟΛΟ NEW INDEX OF APARTMENT PRICES BY GEOGRAPHICAL AREA: TOTAL	71
7.1	ΝΕΟΣ ΔΕΙΚΤΗΣ ΤΙΜΩΝ ΔΙΑΜΕΡΙΣΜΑΤΩΝ ΚΑΤΑ ΓΕΩΓΡΑΦΙΚΗ ΠΕΡΙΟΧΗ: ΝΕΑ (έως 5 ετών) NEW INDEX OF APARTMENT PRICES BY GEOGRAPHICAL AREA: NEW (up to 5 years old)	72
7.2	ΝΕΟΣ ΔΕΙΚΤΗΣ ΤΙΜΩΝ ΔΙΑΜΕΡΙΣΜΑΤΩΝ ΚΑΤΑ ΓΕΩΓΡΑΦΙΚΗ ΠΕΡΙΟΧΗ: ΠΑΛΑΙΑ (άνω των 5 ετών) NEW INDEX OF APARTMENT PRICES BY GEOGRAPHICAL AREA: OLD (over 5 years old)	73
8	ΔΕΙΚΤΗΣ ΤΙΜΩΝ ΚΑΤΟΙΚΙΩΝ (ΙΣΤΟΡΙΚΗ ΣΕΙΡΑ) INDEX OF PRICES OF DWELLINGS BY AGE (HISTORICAL SERIES)	74
9	ΔΕΙΚΤΗΣ ΤΙΜΩΝ ΓΡΑΦΕΙΩΝ OFFICE PRICE INDEX	75
10	ΔΕΙΚΤΗΣ ΜΙΣΘΩΜΑΤΩΝ ΓΡΑΦΕΙΩΝ OFFICE RENT INDEX	76
11	ΔΕΙΚΤΗΣ ΤΙΜΩΝ ΚΑΤΑΣΤΗΜΑΤΩΝ RETAIL PRICE INDEX	77
12	ΔΕΙΚΤΗΣ ΜΙΣΘΩΜΑΤΩΝ ΚΑΤΑΣΤΗΜΑΤΩΝ RETAIL RENT INDEX	78

III. ΕΣΩΤΕΡΙΚΗ ΟΙΚΟΝΟΜΙΑ - ΜΙΣΘΟΙ ΚΑΙ ΑΠΑΣΧΟΛΗΣΗ
DOMESTIC ECONOMY – WAGES AND EMPLOYMENT

1	ΕΡΓΑΤΙΚΟ ΔΥΝΑΜΙΚΟ-ΑΠΑΣΧΟΛΗΣΗ-ΑΝΕΡΓΙΑ LABOUR FORCE-EMPLOYMENT-UNEMPLOYMENT	81
2	ΡΟΕΣ ΜΙΣΘΩΤΗΣ ΑΠΑΣΧΟΛΗΣΗΣ ΣΤΟΝ ΙΔΙΩΤΙΚΟ ΤΟΜΕΑ DEPENDENT EMPLOYMENT FLOWS IN THE PRIVATE SECTOR	82
3	ΚΑΤΩΤΑΤΕΣ ΑΠΟΔΟΧΕΣ MINIMUM WAGES	83
4	ΠΡΟΣΔΟΚΙΕΣ ΕΠΙΧΕΙΡΗΣΕΩΝ ΚΑΙ ΚΑΤΑΝΑΛΩΤΩΝ ΓΙΑ ΤΗΝ ΑΠΑΣΧΟΛΗΣΗ ΚΑΙ ΤΗΝ ΑΝΕΡΓΙΑ EXPECTATIONS OF BUSINESS FIRMS AND CONSUMERS CONCERNING EMPLOYMENT AND UNEMPLOYMENT	84
5	ΕΞΕΛΙΞΗ ΤΟΥ ΔΕΙΚΤΗ ΑΠΑΣΧΟΛΟΥΜΕΝΩΝ ΑΤΟΜΩΝ ΣΤΟ ΛΙΑΝΙΚΟ ΕΜΠΟΡΙΟ EVOLUTION OF THE INDEX OF NUMBER OF PERSONS EMPLOYED IN RETAIL TRADE	85
6	ΔΕΙΚΤΗΣ ΜΙΣΘΩΝ: ΣΥΝΟΛΟ ΟΙΚΟΝΟΜΙΑΣ ΚΑΙ ΒΑΣΙΚΕΣ ΚΑΤΗΓΟΡΙΕΣ INDEX OF WAGES: WHOLE-ECONOMY AND BASIC CATEGORIES	86

IV. ΝΟΜΙΣΜΑ ΚΑΙ ΠΙΣΤΗ
MONEY AND BANKING

1	ΝΟΜΙΣΜΑΤΙΚΕΣ ΕΞΕΛΙΞΕΙΣ ΣΤΗ ΖΩΝΗ ΤΟΥ ΕΥΡΩ ΚΑΙ ΕΛΛΗΝΙΚΗ ΣΥΜΒΟΛΗ MONETARY DEVELOPMENTS IN THE EURO AREA AND GREEK CONTRIBUTION	89
2	ΝΟΜΙΣΜΑΤΙΚΑ ΜΕΓΕΘΗ ΤΗΣ ΖΩΝΗΣ ΤΟΥ ΕΥΡΩ MONETARY AGGREGATES OF THE EURO AREA	90
3	ΚΥΡΙΟΙ ΠΑΡΑΓΟΝΤΕΣ ΜΕΤΑΒΟΛΗΣ ΤΟΥ Μ3 ΤΗΣ ΖΩΝΗΣ ΤΟΥ ΕΥΡΩ MAIN COUNTERPARTS OF THE EURO AREA M3	91
4	ΕΛΛΗΝΙΚΗ ΣΥΜΒΟΛΗ ΣΤΑ ΝΟΜΙΣΜΑΤΙΚΑ ΜΕΓΕΘΗ ΤΗΣ ΖΩΝΗΣ ΤΟΥ ΕΥΡΩ GREEK CONTRIBUTION TO THE MONETARY AGGREGATES OF THE EURO AREA	92
5	ΕΛΛΗΝΙΚΗ ΣΥΜΒΟΛΗ ΣΤΟΥΣ ΚΥΡΙΟΥΣ ΠΑΡΑΓΟΝΤΕΣ ΜΕΤΑΒΟΛΗΣ ΤΟΥ Μ3 ΤΗΣ ΖΩΝΗΣ ΤΟΥ ΕΥΡΩ	93

GREEK CONTRIBUTION TO THE MAIN COUNTERPARTS OF EURO AREA M3

6 ΛΟΓΙΣΤΙΚΗ ΚΑΤΑΣΤΑΣΗ ΤΗΣ ΤΡΑΠΕΖΑΣ ΤΗΣ ΕΛΛΑΔΟΣ
BALANCE SHEET OF THE BANK OF GREECE 94

ΕΝΕΡΓΗΤΙΚΟ
ASSETS

ΠΑΘΗΤΙΚΟ
LIABILITIES 95

7 ΕΝΟΠΟΙΗΜΕΝΗ ΛΟΓΙΣΤΙΚΗ ΚΑΤΑΣΤΑΣΗ ΤΩΝ ΛΟΙΠΩΝ ΝΧΙ
CONSOLIDATED BALANCE SHEET OF OTHER MONETARY FINANCIAL INSTITUTIONS 96

ΕΝΕΡΓΗΤΙΚΟ
ASSETS

ΠΑΘΗΤΙΚΟ
LIABILITIES 97

8 ΕΝΟΠΟΙΗΜΕΝΗ ΛΟΓΙΣΤΙΚΗ ΚΑΤΑΣΤΑΣΗ ΤΩΝ ΝΧΙ
CONSOLIDATED BALANCE SHEET OF MONETARY FINANCIAL INSTITUTIONS 98

ΕΝΕΡΓΗΤΙΚΟ
ASSETS

ΠΑΘΗΤΙΚΟ
LIABILITIES 99

9 ΚΑΤΑΘΕΣΕΙΣ ΚΑΙ ΣΥΜΦΩΝΙΕΣ ΕΠΑΝΑΓΟΡΑΣ ΤΩΝ ΜΗ ΝΧΙ ΣΤΑ ΛΟΙΠΑ ΝΧΙ ΣΤΗΝ ΕΛΛΑΔΑ
DEPOSITS AND REPOS OF NON-MFIs HELD WITH OMFIs IN GREECE 100

10 ΚΑΤΑΘΕΣΕΙΣ ΚΑΙ ΣΥΜΦΩΝΙΕΣ ΕΠΑΝΑΓΟΡΑΣ ΤΩΝ ΕΓΧΩΡΙΩΝ ΜΗ ΝΧΙ ΣΤΑ ΛΟΙΠΑ ΝΧΙ ΣΤΗΝ ΕΛΛΑΔΑ
DEPOSITS AND REPOS OF DOMESTIC NON-MFIs HELD WITH OMFIs IN GREECE 101

11.1 ΑΝΑΛΥΣΗ ΚΑΤΑΘΕΣΕΩΝ/ΡΕΠΟΣ ΤΩΝ ΕΓΧΩΡΙΩΝ ΕΠΙΧΕΙΡΗΣΕΩΝ ΚΑΙ ΝΟΙΚΟΚΥΡΙΩΝ ΣΤΑ ΛΟΙΠΑ ΝΧΙ
DEPOSITS/REPOS BY DOMESTIC ENTERPRISES AND HOUSEHOLDS HELD WITH OMFIs 102

11.2 ΑΝΑΛΥΣΗ ΚΑΤΑΘΕΣΕΩΝ/ΡΕΠΟΣ ΤΩΝ ΕΓΧΩΡΙΩΝ ΝΟΙΚΟΚΥΡΙΩΝ ΣΤΑ ΛΟΙΠΑ ΝΧΙ
DEPOSITS/REPOS BY DOMESTIC HOUSEHOLDS HELD WITH OMFIs 103

11.3 ΑΝΑΛΥΣΗ ΚΑΤΑΘΕΣΕΩΝ/ΡΕΠΟΣ ΤΩΝ ΕΓΧΩΡΙΩΝ ΜΗ ΧΡΗΜΑΤΟΠΙΣΤΩΤΙΚΩΝ ΕΠΙΧΕΙΡΗΣΕΩΝ ΣΤΑ ΛΟΙΠΑ ΝΧΙ
DEPOSITS/REPOS BY DOMESTIC NON FINANCIAL CORPORATIONS HELD WITH OMFIs 104

11.4 ΑΝΑΛΥΣΗ ΚΑΤΑΘΕΣΕΩΝ/ΡΕΠΟΣ ΤΩΝ ΕΓΧΩΡΙΩΝ ΑΣΦΑΛΙΣΤΙΚΩΝ ΕΠΙΧΕΙΡΗΣΕΩΝ ΚΑΙ ΤΩΝ ΛΟΙΠΩΝ ΧΡΗΜΑΤΟΠΙΣΤΩΤΙΚΩΝ ΙΔΡΥΜΑΤΩΝ ΣΤΑ ΛΟΙΠΑ ΝΧΙ
DEPOSITS/REPOS BY DOMESTIC INSURANCE CORPORATIONS AND OTHER FINANCIAL INTERMEDIARIES HELD WITH OMFIs 105

12 ΑΝΑΛΥΣΗ ΚΑΤΑΘΕΣΕΩΝ/ΡΕΠΟΣ ΚΑΤΑ ΝΟΜΙΣΜΑ ΤΩΝ ΕΓΧΩΡΙΩΝ ΕΠΙΧΕΙΡΗΣΕΩΝ ΚΑΙ ΝΟΙΚΟΚΥΡΙΩΝ ΣΤΑ ΛΟΙΠΑ ΝΧΙ
DEPOSITS/REPOS BY CURRENCTY OF DOMESTIC ENTERPRISES AND HOUSEHOLDS HELD WITH OMFIs 106

13 ΓΕΩΓΡΑΦΙΚΗ ΚΑΤΑΝΟΜΗ ΤΩΝ ΚΑΤΑΘΕΣΕΩΝ ΚΑΙ ΡΕΠΟΣ ΤΩΝ ΕΓΧΩΡΙΩΝ ΕΠΙΧΕΙΡΗΣΕΩΝ ΚΑΙ ΝΟΙΚΟΚΥΡΙΩΝ ΣΤΑ ΛΟΙΠΑ ΝΧΙ
GEOGRAPHICAL BREAKDOWN OF DEPOSITS AND REPOS OF DOMESTIC ENTERPRISES AND HOUSEHOLDS TO OTHER MFIs 107

13 ΓΕΩΓΡΑΦΙΚΗ ΚΑΤΑΝΟΜΗ ΤΩΝ ΚΑΤΑΘΕΣΕΩΝ ΚΑΙ ΡΕΠΟΣ ΤΩΝ ΕΓΧΩΡΙΩΝ ΕΠΙΧΕΙΡΗΣΕΩΝ ΚΑΙ ΝΟΙΚΟΚΥΡΙΩΝ ΣΤΑ ΛΟΙΠΑ ΝΧΙ (συνέχεια)
GEOGRAPHICAL BREAKDOWN OF DEPOSITS AND REPOS OF DOMESTIC ENTERPRISES AND HOUSEHOLDS TO OTHER MFIs (cont) 108

14 ΣΥΝΟΛΙΚΗ ΠΙΣΤΩΤΙΚΗ ΕΠΕΚΤΑΣΗ ΠΡΟΣ ΤΑ ΕΓΧΩΡΙΑ ΜΗ ΝΧΙ ΑΠΟ ΤΑ ΕΓΧΩΡΙΑ ΝΧΙ
TOTAL CREDIT EXPANSION TO DOMESTIC NON-MFIs BY DOMESTIC MFIs 109

15 ΧΡΗΜΑΤΟΔΟΤΗΣΗ ΤΟΥ ΕΓΧΩΡΙΟΥ ΙΔΙΩΤΙΚΟΥ ΤΟΜΕΑ ΑΠΟ ΤΑ ΕΓΧΩΡΙΑ ΝΧΙ
CREDIT TO DOMESTIC PRIVATE SECTOR BY DOMESTIC MFIs 110

16 ΧΡΗΜΑΤΟΔΟΤΗΣΗ ΤΩΝ ΕΓΧΩΡΙΩΝ ΙΔΙΩΤΩΝ ΚΑΙ ΙΔΙΩΤΙΚΩΝ ΜΗ ΚΕΡΔΟΣΚΟΠΙΚΩΝ ΙΔΡΥΜΑΤΩΝ ΚΑΤΑ ΚΑΤΗΓΟΡΙΑ ΑΠΟ ΤΑ ΕΓΧΩΡΙΑ ΝΧΙ
DOMESTIC MFI CREDIT TO THE DOMESTIC INDIVIDUALS AND PRIVATE NON-PROFIT INSTITUTIONS BY LOAN TYPE 111

17 ΒΑΣΙΚΑ ΕΠΙΤΟΚΙΑ ΤΗΣ ΕΚΤ
KEY ECB INTEREST RATES 112

18	ΕΠΙΤΟΚΙΑ ΤΗΣ ΑΓΟΡΑΣ ΧΡΗΜΑΤΟΣ MONEY MARKET INTEREST RATES	113
19	ΑΠΟΔΟΣΗ ΟΜΟΛΟΓΩΝ ΤΟΥ ΕΛΛΗΝΙΚΟΥ ΔΗΜΟΣΙΟΥ YIELDS OF GREEK GOVERNMENT BONDS	114
20.1	ΕΠΙΤΟΚΙΑ ΔΑΝΕΙΩΝ ΣΕ ΕΥΡΩ ΧΩΡΙΣ ΚΑΘΟΡΙΣΜΕΝΗ ΔΙΑΡΚΕΙΑ ΑΠΟ ΤΑ ΕΓΧΩΡΙΑ ΝΧΙ ΠΡΟΣ ΚΑΤΟΙΚΟΥΣ ΤΗΣ ΖΩΝΗΣ ΤΟΥ ΕΥΡΩ INTEREST RATES ON EURO-DENOMINATED LOANS WITHOUT A DEFINED MATURITY BY DOMESTIC MFIs TO EURO AREA	115
20.2	ΕΠΙΤΟΚΙΑ ΝΕΩΝ ΚΑΤΑΘΕΣΕΩΝ ΣΕ ΕΥΡΩ ΑΠΟ ΚΑΤΟΙΚΟΥΣ ΤΗΣ ΖΩΝΗΣ ΤΟΥ ΕΥΡΩ ΣΤΑ ΕΓΧΩΡΙΑ ΝΧΙ INTEREST RATES ON NEW EURO-DENOMINATED DEPOSITS BY EURO AREA RESIDENTS WITH DOMESTIC MFIs	116
20.3	ΕΠΙΤΟΚΙΑ ΣΤΑ ΥΦΙΣΤΑΜΕΝΑ ΥΠΟΛΟΙΠΑ ΤΩΝ ΚΑΤΑΘΕΣΕΩΝ ΣΕ ΕΥΡΩ ΑΠΟ ΚΑΤΟΙΚΟΥΣ ΤΗΣ ΖΩΝΗΣ ΤΟΥ ΕΥΡΩ ΣΤΑ ΕΓΧΩΡΙΑ ΝΧΙ INTEREST RATES ON OUTSTANDING AMOUNTS OF EURO-DENOMINATED DEPOSITS BY EURO AREA RESIDENTS WITH DOMESTIC MFIs	117
20.4	ΕΠΙΤΟΚΙΑ ΝΕΩΝ ΔΑΝΕΙΩΝ ΣΕ ΕΥΡΩ ΑΠΟ ΤΑ ΕΓΧΩΡΙΑ ΝΧΙ ΠΡΟΣ ΚΑΤΟΙΚΟΥΣ ΤΗΣ ΖΩΝΗΣ ΤΟΥ ΕΥΡΩ INTEREST RATES ON NEW EURO-DENOMINATED LOANS BY DOMESTIC MFIs TO EURO AREA RESIDENTS	118
20.5	ΕΠΙΤΟΚΙΑ ΣΤΑ ΥΦΙΣΤΑΜΕΝΑ ΥΠΟΛΟΙΠΑ ΤΩΝ ΔΑΝΕΙΩΝ ΣΕ ΕΥΡΩ ΑΠΟ ΤΑ ΕΓΧΩΡΙΑ ΝΧΙ ΠΡΟΣ ΚΑΤΟΙΚΟΥΣ ΤΗΣ ΖΩΝΗΣ ΤΟΥ ΕΥΡΩ INTEREST RATES ON OUTSTANDING AMOUNTS OF EURO-DENOMINATED LOANS BY DOMESTIC MFIs TO EURO AREA RESIDENTS	119
21	ΔΕΙΚΤΕΣ ΜΕΤΟΧΩΝ ΧΡΗΜΑΤΙΣΤΗΡΙΟΥ ΑΘΗΝΩΝ ATHEX SHARE INDICES	120
22	ΣΥΝΟΛΟ ΕΝΕΡΓΗΤΙΚΟΥ ΤΩΝ ΑΜΟΙΒΑΙΩΝ ΚΕΦΑΛΑΙΩΝ ΚΑΤΑ ΚΑΤΗΓΟΡΙΑ TOTAL ASSETS OF MUTUAL FUNDS BROKEN DOWN BY TYPE	121
23.1	ΣΥΓΚΕΝΤΡΩΤΙΚΗ ΛΟΓΙΣΤΙΚΗ ΚΑΤΑΣΤΑΣΗ ΤΩΝ ΑΜΟΙΒΑΙΩΝ ΚΕΦΑΛΑΙΩΝ AGGREGATED BALANCE SHEET OF MUTUAL FUNDS	122
23.2	ΣΥΓΚΕΝΤΡΩΤΙΚΗ ΛΟΓΙΣΤΙΚΗ ΚΑΤΑΣΤΑΣΗ ΤΩΝ ΑΜΟΙΒΑΙΩΝ ΚΕΦΑΛΑΙΩΝ ΧΡΗΜΑΤΑΓΟΡΑΣ AGGREGATED BALANCE SHEET OF MONEY MARKET FUNDS	123
23.3	ΣΥΓΚΕΝΤΡΩΤΙΚΗ ΛΟΓΙΣΤΙΚΗ ΚΑΤΑΣΤΑΣΗ ΤΩΝ ΜΕΤΟΧΙΚΩΝ ΑΜΟΙΒΑΙΩΝ ΚΕΦΑΛΑΙΩΝ AGGREGATED BALANCE SHEET OF EQUITY FUNDS	124
23.4	ΣΥΓΚΕΝΤΡΩΤΙΚΗ ΛΟΓΙΣΤΙΚΗ ΚΑΤΑΣΤΑΣΗ ΤΩΝ ΟΜΟΛΟΓΙΑΚΩΝ ΑΜΟΙΒΑΙΩΝ ΚΕΦΑΛΑΙΩΝ AGGREGATED BALANCE SHEET OF BOND FUNDS	125
23.5	ΣΥΓΚΕΝΤΡΩΤΙΚΗ ΛΟΓΙΣΤΙΚΗ ΚΑΤΑΣΤΑΣΗ ΤΩΝ ΜΙΚΤΩΝ ΑΜΟΙΒΑΙΩΝ ΚΕΦΑΛΑΙΩΝ AGGREGATED BALANCE SHEET OF BALANCED TYPE FUNDS	126

V. ΔΗΜΟΣΙΑ ΟΙΚΟΝΟΜΙΚΑ
PUBLIC FINANCE

1	ΚΡΑΤΙΚΟΣ ΠΡΟΫΠΟΛΟΓΙΣΜΟΣ GOVERNMENT BUDGET	129
2	ΚΡΑΤΙΚΟΣ ΠΡΟΫΠΟΛΟΓΙΣΜΟΣ GOVERNMENT BUDGET	130
3	ΕΣΟΔΑ ΚΡΑΤΙΚΟΥ ΠΡΟΫΠΟΛΟΓΙΣΜΟΥ OVERALL GOVERNMENT BUDGET REVENUE	131
4	ΕΣΟΔΑ ΚΡΑΤΙΚΟΥ ΠΡΟΫΠΟΛΟΓΙΣΜΟΥ OVERALL GOVERNMENT BUDGET REVENUE	132
5	ΔΑΠΑΝΕΣ ΚΡΑΤΙΚΟΥ ΠΡΟΫΠΟΛΟΓΙΣΜΟΥ ΚΑΤΑ ΚΑΤΗΓΟΡΙΑ GOVERNMENT BUDGET EXPENDITURE BY CATEGORY	133
6	ΔΑΠΑΝΕΣ ΚΡΑΤΙΚΟΥ ΠΡΟΫΠΟΛΟΓΙΣΜΟΥ ΚΑΤΑ ΚΑΤΗΓΟΡΙΑ GOVERNMENT BUDGET EXPENDITURE BY CATEGORY	134
7	ΚΑΘΑΡΕΣ ΔΑΝΕΙΑΚΕΣ ΑΝΑΓΚΕΣ ΚΕΝΤΡΙΚΗΣ ΚΥΒΕΡΝΗΣΗΣ ΣΕ ΤΑΜΕΙΑΚΗ ΒΑΣΗ	135

CENTRAL GOVERNMENT NET BORROWING REQUIREMENT ON A CASH BASIS

8 ΠΗΓΕΣ ΚΑΛΥΨΗΣ ΔΑΝΕΙΑΚΩΝ ΑΝΑΓΚΩΝ ΚΕΝΤΡΙΚΗΣ ΚΥΒΕΡΝΗΣΗΣ
SOURCES OF FINANCING THE CENTRAL GOVERNMENT BORROWING REQUIREMENT 136

9 ΓΕΝΙΚΗ ΚΥΒΕΡΝΗΣΗ ΕΝΟΠΟΙΗΜΕΝΗ
GENERAL GOVERNMENT CONSOLIDATED 137

10 ΓΕΝΙΚΗ ΚΥΒΕΡΝΗΣΗ
GENERAL GOVERNMENT 138

VI. ΕΞΩΤΕΡΙΚΕΣ ΟΙΚΟΝΟΜΙΚΕΣ ΣΥΝΑΛΛΑΓΕΣ
EXTERNAL ECONOMIC TRANSACTIONS

1 ΕΛΛΑΔΑ: ΔΕΙΚΤΗΣ ΟΝΟΜΑΣΤΙΚΗΣ ΣΤΑΘΜΙΣΜΕΝΗΣ ΣΥΝΑΛΛΑΓΜΑΤΙΚΗΣ ΙΣΟΤΙΜΙΑΣ
GREECE: NOMINAL EFFECTIVE EXCHANGE RATE INDEX 141

2 ΕΛΛΑΔΑ: ΔΕΙΚΤΗΣ ΠΡΑΓΜΑΤΙΚΗΣ ΣΤΑΘΜΙΣΜΕΝΗΣ ΣΥΝΑΛΛΑΓΜΑΤΙΚΗΣ ΙΣΟΤΙΜΙΑΣ
GREECE: REAL EFFECTIVE EXCHANGE RATE INDEX 142

3 ΔΙΜΕΡΕΙΣ ΣΥΝΑΛΛΑΓΜΑΤΙΚΕΣ ΙΣΟΤΙΜΙΕΣ ΕΝΑΝΤΙ ΤΟΥ ΕΥΡΩ
BILATERAL EXCHANGE RATES AGAINST EURO 143

4 ΔΕΙΚΤΕΣ ΔΙΕΘΝΩΝ ΤΙΜΩΝ ΕΜΠΟΡΕΥΜΑΤΩΝ ΣΕ ΔΟΛΑΡΙΑ ΗΠΑ
WORLD COMMODITY PRICE INDICES IN USD 145

5 ΔΕΙΚΤΕΣ ΔΙΕΘΝΩΝ ΤΙΜΩΝ ΕΜΠΟΡΕΥΜΑΤΩΝ ΣΕ ΕΥΡΩ
WORLD COMMODITY PRICE INDICES IN EUROS 146

6 ΣΥΝΟΠΤΙΚΟ ΙΣΟΖΥΓΙΟ ΠΛΗΡΩΜΩΝ
SUMMARY BALANCE OF PAYMENTS 147

7 ΣΥΝΟΠΤΙΚΟ ΙΣΟΖΥΓΙΟ ΑΓΑΘΩΝ: ΕΞΑΓΩΓΕΣ ΚΑΙ ΕΙΣΑΓΩΓΕΣ ΑΓΑΘΩΝ
SUMMARY GOODS ACCOUNT: EXPORTS AND IMPORTS OF GOODS 149

8 ΣΥΝΟΠΤΙΚΟ ΙΣΟΖΥΓΙΟ ΥΠΗΡΕΣΙΩΝ
SUMMARY SERVICES BALANCE 150

9 ΣΥΝΟΠΤΙΚΟ ΙΣΟΖΥΓΙΟ ΠΡΩΤΟΓΕΝΩΝ ΕΙΣΟΔΗΜΑΤΩΝ
SUMMARY PRIMARY INCOME BALANCE 151

10 ΣΥΝΟΠΤΙΚΟ ΙΣΟΖΥΓΙΟ ΔΕΥΤΕΡΟΓΕΝΩΝ ΕΙΣΟΔΗΜΑΤΩΝ
SUMMARY SECONDARY INCOME BALANCE 152

11 ΣΥΝΟΠΤΙΚΟ ΙΣΟΖΥΓΙΟ ΚΕΦΑΛΑΙΩΝ
SUMMARY CAPITAL ACCOUNT 153

12 ΣΥΝΟΠΤΙΚΟ ΙΣΟΖΥΓΙΟ ΧΡΗΜΑΤΟΟΙΚΟΝΟΜΙΚΩΝ ΣΥΝΑΛΛΑΓΩΝ
SUMMARY FINANCIAL ACCOUNT 154

13 ΚΑΘΑΡΗ ΔΙΕΘΝΗΣ ΕΠΕΝΔΥΤΙΚΗ ΘΕΣΗ
NET INTERNATIONAL INVESTMENT POSITION 155

14 ΤΑΞΙΔΙΩΤΙΚΕΣ ΕΙΣΠΡΑΞΕΙΣ ΚΑΙ ΠΛΗΡΩΜΕΣ
TRAVEL RECEIPTS AND PAYMENTS 156

15 ΒΑΣΙΚΟΙ ΔΕΙΚΤΕΣ ΤΑΞΙΔΙΩΤΙΚΗΣ ΔΑΠΑΝΗΣ ΜΗ ΚΑΤΟΙΚΩΝ ΣΤΗΝ ΕΛΛΑΔΑ ΚΑΙ ΚΑΤΟΙΚΩΝ ΣΤΟ ΕΞΩΤΕΡΙΚΟ
BASIC INDICES OF TRAVEL EXPENDITURE BY NON-RESIDENTS IN GREECE AND BY RESIDENTS ABROAD 157

16 ΤΑΞΙΔΙΩΤΙΚΕΣ ΕΙΣΠΡΑΞΕΙΣ ΚΑΙ ΠΛΗΡΩΜΕΣ ΚΑΤΑ ΛΟΓΩ ΤΑΞΙΔΙΟΥ
TRAVEL RECEIPTS AND PAYMENTS BY PURPOS OF TRAVEL 158

17 ΚΑΤΑΝΟΜΗ ΤΑΞΙΔΙΩΤΙΚΩΝ ΕΙΣΠΡΑΞΕΩΝ ΚΑΤΑ ΧΩΡΑ ΠΡΟΕΛΕΥΣΗΣ
TRAVEL RECEIPTS: BREAKDOWN BY COUNTRY OF ORIGIN 159

18 ΜΕΣΗ ΔΙΑΡΚΕΙΑ ΠΑΡΑΜΟΝΗΣ ΚΑΤΑ ΤΑΞΙΔΙ ΜΗ ΚΑΤΟΙΚΩΝ ΣΤΗΝ ΕΛΛΑΔΑ ΚΑΤΑ ΧΩΡΑ ΠΡΟΕΛΕΥΣΗΣ
AVERAGE DURATION OF STAY PER JOURNEY OF NON RESIDENTS IN GREECE: BREAKDOWN BY COUNTRY OF ORIGIN 160

19 ΚΑΤΑΝΟΜΗ ΤΑΞΙΔΙΩΤΙΚΩΝ ΠΛΗΡΩΜΩΝ ΚΑΤΑ ΧΩΡΑ ΠΡΟΟΡΙΣΜΟΥ
TRAVEL PAYMENTS: BREAKDOWN BY DESTINATION COUNTRY 161

20 ΜΕΣΗ ΔΙΑΡΚΕΙΑ ΠΑΡΑΜΟΝΗΣ ΚΑΤΑ ΤΑΞΙΔΙ ΚΑΤΟΙΚΩΝ ΣΤΟ ΕΞΩΤΕΡΙΚΟ ΚΑΤΑ ΧΩΡΑ ΠΡΟΟΡΙΣΜΟΥ
AVERAGE DURATION OF STAY PER JOURNEY OF RESIDENTS ABROAD: BREAKDOWN BY DESTINATION COUNTRY 162

ΠΑΡΑΡΤΗΜΑ
APPENDIX

ΕΠΕΞΗΓΗΣΕΙΣ

% Μεταβολή προηγούμενου έτους

Εκατοστιαίες μεταβολές της περιόδου αναφοράς (έτους, τριμήνου, μηνός) έναντι της αντίστοιχης περιόδου του προηγούμενου έτους.

$$\frac{X_t - X_{t-1}}{X_{t-1}} * 100$$ για τα ετήσια στοιχεία

$$\frac{X_t - X_{t-IV}}{X_{t-IV}} * 100$$ για τα τριμηνιαία στοιχεία

$$\frac{X_t - X_{t-12}}{X_{t-12}} * 100$$ για τα μηνιαία στοιχεία

% Μεταβολή σωρευτικής περιόδου

Εκατοστιαίες μεταβολές του μέσου επιπέδου της περιόδου από την αρχή του έτους, μέχρι και την περίοδο αναφοράς (μήνα ή τρίμηνο) έναντι του μέσου επιπέδου της αντίστοιχης περιόδου του προηγούμενου έτους.

$$\frac{\sum_{i=1}^{t} X_i - \sum_{i=1}^{t} X_{i-IV}}{\sum_{i=1}^{t} X_{i-IV}} * 100$$ για τα τριμηνιαία στοιχεία

$$\frac{\sum_{i=1}^{t} X_i - \sum_{i=1}^{t} X_{i-12}}{\sum_{i=1}^{t} X_{i-12}} * 100$$ για τα μηνιαία στοιχεία

% Μεταβολή κινητού μέσου 12 μηνών

Εκατοστιαίες μεταβολές του τελευταίου δωδεκαμήνου έναντι της αντίστοιχης περιόδου του προηγούμενου έτους.

$$\frac{\sum_{i=t-III}^{t} X_i - \sum_{i=t-VII}^{t-IV} X_i}{\sum_{i=t-VII}^{t-IV} X_i} * 100$$ για τα τριμηνιαία στοιχεία

$$\frac{\sum_{i=t-11}^{t} X_i - \sum_{i=t-23}^{t-12} X_i}{\sum_{i=t-23}^{t-12} X_i} * 100$$ για τα μηνιαία στοιχεία

% Μεταβολή Δεκεμβρίου

Εκατοστιαίες μεταβολές της εκάστοτε περιόδου αναφοράς (μήνας, τρίμηνο, έτος) έναντι του Δεκεμβρίου (τελευταίου τριμήνου, έτους) του προηγούμενου έτους.

$$\frac{X_t - X_{IV}}{X_{IV}} * 100$$ για τα τριμηνιαία στοιχεία

$$\frac{X_t - X_{\text{Δεκεμβριου}}}{X_{\text{Δεκεμβριου}}} * 100$$ για τα μηνιαία στοιχεία

% Μεταβολή προηγούμενης περιόδου	Εκατοστιαίες μεταβολές έναντι της προηγούμενης περιόδου. $\frac{X_t - X_{t-1}}{X_{t-1}} * 100$
Σωρευτική περίοδος	Το άθροισμα του επιπέδου της περιόδου από την αρχή του έτους μέχρι και την περίοδο αναφοράς (μήνα ή τρίμηνο). $\sum_{i=1}^{t} X_i$
Ετήσια διαφορά σωρευτικής περιόδου	Μεταβολές του επιπέδου της περιόδου από την αρχή του έτους, μέχρι και την περίοδο αναφοράς (μήνα ή τρίμηνο) έναντι του επιπέδου της αντίστοιχης περιόδου του προηγούμενου έτους. $\sum_{i=1}^{t} X_i - \sum_{i=1}^{t} X_{i-IV}$ για τα τριμηνιαία στοιχεία $\sum_{i=1}^{t} X_i - \sum_{i=1}^{t} X_{i-12}$ για τα μηνιαία στοιχεία
Διαφορά σταθμισμένων ποσοστών θετικών και αρνητικών απαντήσεων	Θετικές είναι οι απαντήσεις σύμφωνα με τις οποίες το επίπεδο ενός μεγέθους υπερέβη τις κανονικές του τιμές (εκτιμήσεις) ή πρόκειται να αυξηθεί (προοπτικές). Αρνητικές είναι οι απαντήσεις σύμφωνα με τις οποίες το επίπεδο ενός μεγέθους ήταν κατώτερο του κανονικού (εκτιμήσεις) ή πρόκειται να μειωθεί (προοπτικές). (Πίνακες Ι.6.2, Ι.6.4, Ι.6.7, Ι.6.9, Ι.7, ΙΙ.5, ΙΙΙ.4).
Πίνακας V.1	Τα "μηνιαία" και τριμηνιαία στοιχεία του Πίνακα V.1 έχουν συγκεντρωθεί για προσωρινή χρήση και ως εκ τούτου παρουσιάζουν μικρές διαφορές από τα αντίστοιχα οριστικά του Πίνακα V.3.
Πίνακας V.6	Περιλαμβάνονται το σύνολο των οργανισμών κοινωνικής ασφάλισης και πρόνοιας, οι οργανισμοί τοπικής αυτοδιοίκησης και τα λοιπά νομικά πρόσωπα δημοσίου δικαίου.

EXPLANATIONS

% Change previous year

Percentage changes of the reference period (year, quarter, month) over the corresponding period of the previous year.

$$\frac{X_t - X_{t-1}}{X_{t-1}} * 100$$ for annual data

$$\frac{X_t - X_{t-IV}}{X_{t-IV}} * 100$$ for quarterly data

$$\frac{X_t - X_{t-12}}{X_{t-12}} * 100$$ for monthly data

% Change cumulative period

Percentage changes of the average of the period from the beginning of the year up to the reference period (month or quarter) over the average level of the corresponding period of the previous year.

$$\frac{\sum_{i=1}^{t} X_i - \sum_{i=1}^{t} X_{i-IV}}{\sum_{i=1}^{t} X_{i-IV}} * 100$$ for quarterly data

$$\frac{\sum_{i=1}^{t} X_i - \sum_{i=1}^{t} X_{i-12}}{\sum_{i=1}^{t} X_{i-12}} * 100$$ for monthly data

% Change
12-month moving average

Percentage changes of the last 12 months over the corresponding period of the previous year.

$$\frac{\sum_{i=t-III}^{t} X_i - \sum_{i=t-VII}^{t-IV} X_i}{\sum_{i=t-VII}^{t-IV} X_i} * 100$$ for quarterly data

$$\frac{\sum_{i=t-11}^{t} X_i - \sum_{i=t-23}^{t-12} X_i}{\sum_{i=t-23}^{t-12} X_i} * 100$$ for monthly data

% Change December

Percentage changes of the reference period (month, quarter, year) over December (last quarter, last year) of the previous year.

$$\frac{X_t - X_{IV}}{X_{IV}} * 100$$ for quarterly data

$$\frac{X_t - X_{December}}{X_{December}} * 100$$ for monthly data

In section II (Prices), however, when the reference period is the year, the tables show the percentage change of December of the reference period over December of the previous year.

% Change previous period

Percentage changes over previous period.

$$\frac{X_t - X_{t-1}}{X_{t-1}} * 100$$

Cumulative period

The cumulative sum of the period from the beginning of the year up to the reference period (month or quarter).

$$\sum_{i=1}^{t} X_i$$

Annual change of cumulative period

Differences of the level of the period from the beginning of the year up to the reference period (month or quarter) over the level of the corresponding period of the previous year.

$$\sum_{i=1}^{t} X_i - \sum_{i=1}^{t} X_{i-IV} \qquad \text{for quarterly data}$$

$$\sum_{i=1}^{t} X_i - \sum_{i=1}^{t} X_{i-12} \qquad \text{for monthly data}$$

Difference between Weighted percentages of positive and negative replies

Positive replies are those according to which the level of a certain magnitude has exceeded its normal value (estimates) or is going to rise (prospects). Negative replies are those according to which the level of a certain magnitude has fallen short of its normal value (estimates) or is going to fall (prospects). (Tables I.6.2, I.6.4, I.6.7, I.6.9, I.7, II.5, III.4).

Table V.1

"Monthly" and quarterly data of Table V.1 are designed for provisional use and do not match respective finalized data of Table V.3.

Table V.6

Including all social security and welfare funds, local authorities and other public legal entities.

ΣΥΝΤΜΗΣΕΙΣ

ΑΕΕΑΠ	Ανώνυμες Εταιρίες Επενδύσεων σε Ακίνητη Περιουσία
ΑΕΠ	Ακαθάριστο Εγχώριο Προϊόν
ΔΝΤ	Διεθνές Νομισματικό Ταμείο
ΔΤΚ	Δείκτης Τιμών Καταναλωτή
ΕΕ	Ευρωπαϊκή Ένωση
ΕΚΤ	Ευρωπαϊκή Κεντρική Τράπεζα
ΕνΔΤΚ	Εναρμονισμένος Δείκτης Τιμών Καταναλωτή
ΕΛΣΤΑΤ	Ελληνική Στατιστική Αρχή
ΙΟΒΕ	Ίδρυμα Οικονομικών και Βιομηχανικών Ερευνών
ΝΧΙ	Νομισματικά Χρηματοπιστωτικά Ιδρύματα
ΟΛΠ	Οργανισμός Λιμένα Πειραιώς
ΟΟΣΑ	Οργανισμός Οικονομικής Συνεργασίας και Ανάπτυξης
ΠΔΕ	Πρόγραμμα Δημόσιων Επενδύσεων
ΧΑ	Χρηματιστήριο Αθηνών

ABBREVIATIONS

ATHEX	Athens Exchange
CPI	Consumer Price Index
ECB	European Central Bank
ELSTAT	Hellenic Statistical Authority
EU	European Union
FEIR	Foundation of Economic and Industrial Research
GDP	Gross Domestic Product
HICP	Harmonised Index of Consumer Prices
IMF	International Monetary Fund
MFIs	Monetary Financial Institutions
OECD	Organisation for Economic Cooperation and Development
PAP	Port Authority of Piraeus
PIP	Public Investment Program
REICs	Real Estate Investment Companies

Note: Decimals are separated by a comma (,)

I.
ΕΣΩΤΕΡΙΚΗ ΟΙΚΟΝΟΜΙΑ - ΠΑΡΑΓΩΓΗ ΚΑΙ ΔΑΠΑΝΗ
DOMESTIC ECONOMY - OUTPUT AND EXPENDITURE

Πίνακας Ι.1.0. ΑΕΠ, ΑΚΑΘΑΡΙΣΤΗ ΠΡΟΣΤΙΘΕΜΕΝΗ ΑΞΙΑ ΚΑΙ ΒΑΣΙΚΕΣ ΣΥΝΙΣΤΩΣΕΣ (1)
Table I.1.0. GDP, GVA AND MAIN COMPONENTS (1)

ΖΗΤΗΣΗ/DEMAND SIDE

Περίοδος Period			Βασικές συνιστώσες του ΑΕΠ, ρυθμοί μεταβολής % (2) GDP main components, rate of change% (2)					
	ΑΕΠ (σε εκ. ευρώ) GDP (million euro)	Μεταβολή % (2) Rate of change % (2)	Κατανάλωση Σύνολο Consumption Total	Ιδιωτική Κατανάλωση Private Consumption	Κατανάλωση Γενικής Κυβέρνησης General Government Consumption	Επενδύσεις Investment	Εξαγωγές αγαθών & υπηρεσιών Exports of Goods & Services	Εισαγωγές αγαθών & υπηρεσιών Imports of Goods & Services
2020	167540	-9,2	-4,1	-6,2	3,0	1,7	-21,5	-7,3
2021	182039	8,7	4,3	5,1	1,8	21,7	24,4	17,4
2022	192091	5,5	7,0	9,3	0,0	22,1	6,2	10,9
2023	196194	2,1	2,4	2,3	2,8	6,5	2,2	0,0
2024	200288	2,1	1,3	2,4	-2,6	4,5	1,0	4,8
2022 I	47526	7,7	9,8	12,5	1,0	25,6	10,3	19,0
II	47617	6,5	7,7	9,7	2,0	21,9	11,3	16,3
III	48106	4,5	7,1	9,5	-0,9	18,9	2,8	6,0
IV	48553	4,1	4,1	5,9	-2,1	21,8	1,2	8,0
2023 I	48561	2,2	4,2	4,3	3,8	13,7	4,4	3,6
II	49098	3,1	1,7	1,7	2,0	7,7	0,1	-2,0
III	48957	1,8	0,5	0,8	-0,9	6,9	2,8	2,2
IV	49308	1,6	3,0	2,5	5,7	-0,1	1,5	-2,9
2024 I	49430	1,8	-0,2	1,2	-6,0	2,8	-0,4	2,6
II	49989	1,8	1,9	3,1	-2,9	5,3	2,0	7,5
III	50132	2,4	3,1	3,7	0,8	1,4	1,0	3,5
IV	50439	2,3	0,5	1,4	-2,0	6,9	1,3	1,6
2025 I	50604	2,4	2,7	2,6	3,5	-1,1	1,7	1,7
II	50812	1,6	2,2	2,4	0,9	7,6	1,3	-3,3
III	51119	2,0	2,1	2,4	1,0	12,8	1,7	-4,0

ΠΡΟΣΦΟΡΑ/SUPPLY SIDE

Περίοδος Period			Βασικές συνιστώσες του ΑΕΠ, ρυθμοί μεταβολής % (2) GDP main components, rate of change% (2)					
	ΑΠΑ (σε εκ. ευρώ) GVA (million euro)	Μεταβολή % (2) Rate of change % (2)	Πρωτογενής Τομέας Primary Sector	Δευτερογενής Τομέας Secondary Sector	Τριτογενής Τομέας Tertiary Sector	Φόροι Taxes	Επιδοτήσεις Subsidies	ΑΕΠ σε τιμές αγοράς GDP in market prices
2020	147236	-9,1	-8,2	-4,3	-10,2	-9,2	-2,1	-9,2
2021	159199	8,1	-2,9	13,0	7,8	9,9	-14,0	8,7
2022	167241	5,1	14,6	2,0	5,2	9,2	14,2	5,5
2023	171024	2,3	-14,1	2,9	3,1	-3,5	-16,1	2,1
2024	173893	1,7	0,5	10,1	0,0	2,7	-14,8	2,1
2022 I	41127	6,1	11,8	7,4	6,1	16,4	-33,9	7,7
II	41569	6,3	18,1	3,3	6,5	7,2	-18,6	6,5
III	42084	4,3	22,0	0,0	4,6	6,3	59,0	4,5
IV	42217	3,8	6,3	-2,6	4,5	7,9	95,9	4,1
2023 I	42691	3,8	-4,3	-1,0	5,5	-8,4	12,1	2,2
II	42620	2,5	-15,8	0,3	4,1	-4,7	-36,8	3,1
III	42582	1,2	-23,4	3,7	1,9	3,1	-17,7	1,8
IV	42954	1,7	-11,7	8,5	1,3	-5,2	-21,5	1,6
2024 I	43045	0,8	-13,3	9,2	-0,2	2,9	-18,0	1,8
II	43431	1,9	-2,3	13,7	-0,3	9,3	42,9	1,8
III	43436	2,0	8,6	9,7	0,1	-4,1	-45,4	2,4
IV	43722	1,8	10,8	7,7	0,1	4,6	-4,8	2,3
2025 I	43553	1,2	9,6	2,0	0,4	7,5	-22,2	2,4
II	43915	1,1	5,1	1,6	0,7	4,4	8,2	1,6
III	44130	1,6	3,1	4,6	1,1	6,7	36,5	2,0

Πηγή : ΕΛΣΤΑΤ/Source : ELSTAT
(1)Τριμηνιαία στοιχεία, εποχικώς διορθωμένα, τιμές έτους αναφοράς 2020, ΕΛΣΤΑΤ 5.12.2025. /Quarterly data, seasonally adjusted, 2020 prices, ELSTAT 5.12.2025.
Ετήσια στοιχεία, μη εποχικώς διορθωμένα, τιμές έτους αναφοράς 2020, ΕΛΣΤΑΤ 5.12.2025. /Annual data, non seasonally adjusted, 2020 prices, ELSTAT 5.12.2025.
(2) Έναντι της ίδιας περιόδου του προηγούμενου έτους/year -on- year

Πίνακας Ι.1.1. ΟΓΚΟΣ ΛΙΑΝΙΚΟΥ ΕΜΠΟΡΙΟΥ (Κύκλος εργασιών στο λιανικό εμπόριο σε σταθερές τιμές)
Table I.1.1. RETAIL TRADE VOLUME (Turnover in retail trade at constant prices)

Περίοδος / Period	Γενικός δείκτης (εκτός καυσίμων και λιπαντικών) General index (expect automotive fuel)				Είδη διατροφής-ποτά-καπνός / Food-beverages-tobacco			
	Δείκτης Index 2021=100	(%) Μεταβολή / Change			Δείκτης Index 2021=100	(%) Μεταβολή / Change		
		Προηγούμενου έτους Previous year	Σωρευτικής περιόδου Cumulative period	Κινητού μέσου 12 μηνών 12-month moving average		Προηγούμενου έτους Previous year	Σωρευτικής περιόδου Cumulative period	Κινητού μέσου 12 μηνών 12-month moving average
2020	90,5	-1,4	...	...	96,7	3,5	...	...
2021	100,0	10,5	...	...	100,0	3,4	...	...
2022	101,9	1,9	...	...	98,6	-1,4	...	...
2023	99,8	-2,1	...	...	97,4	-1,3	...	...
2024	99,0	-0,8	...	...	98,0	0,7	...	...
2024 I	89,4	-4,2	-4,2	-2,8	88,7	-0,3	-0,3	-0,3
II	100,7	3,0	-0,5	-1,2	99,7	3,1	1,4	1,1
III	104,1	-1,3	-0,8	-1,0	106,4	-0,1	0,9	1,0
IV	101,9	-0,6	-0,8	-0,8	97,3	0,0	0,7	0,7
2025 I	93,2	4,3	4,3	1,2	92,4	4,2	4,2	1,7
II	103,0	2,3	3,3	1,0	103,1	3,4	3,8	1,8
III	106,9	2,7	3,1	2,1	107,8	1,3	2,9	2,2
2024 Ιούν./Jun.	102,9	5,5	-0,5	-1,2	102,4	6,5	1,4	1,1
Ιούλ./Jul.	105,7	-0,7	-0,6	-1,1	104,1	0,7	1,3	1,3
Αύγ./Aug.	104,3	-4,1	-1,1	-1,2	109,9	-1,1	1,0	1,3
Σεπτ./Sept.	102,2	1,0	-0,8	-1,0	105,2	0,3	0,9	1,0
Οκτ./Oct.	97,3	0,8	-0,7	-0,5	97,7	2,3	1,0	1,4
Νοέμ./Nov.	100,5	2,7	-0,4	-0,1	93,5	5,3	1,4	1,7
Δεκ./Dec.	107,8	-4,6	-0,8	-0,8	100,8	-6,3	0,7	0,7
2025 Ιαν./Jan.	88,6	6,0	6,0	0,5	86,1	6,6	6,6	1,6
Φεβρ./Feb.	94,2	6,0	6,0	1,6	92,2	7,1	6,8	2,6
Μάρτ./Mar.	96,9	1,4	4,3	1,2	98,9	-0,2	4,2	1,7
Απρ./Apr.	102,1	8,5	5,4	2,4	102,1	12,9	6,4	3,6
Μάιος/May	100,9	-3,9	3,3	1,2	101,0	-5,0	3,8	2,0
Ιούν./Jun.	106,0	3,0	3,3	1,0	106,1	3,6	3,8	1,8
Ιούλ./Jul.	109,0	3,1	3,2	1,4	106,6	2,4	3,6	2,0
Αύγ./Aug.	110,3	5,8	3,6	2,3	115,4	5,0	3,8	2,5
Σεπτ./Sept.	101,4	-0,8	3,1	2,1	101,4	-3,6	2,9	2,2
Οκτ./Oct.	102,9	5,8	3,3	2,5	101,3	3,7	3,0	2,3

Πηγή: ΕΛΣΤΑΤ / Source: ELSTAT.

Γενικός δείκτης (εκτός καυσίμων και λιπαντικών)
General index (expect automotive fuel)

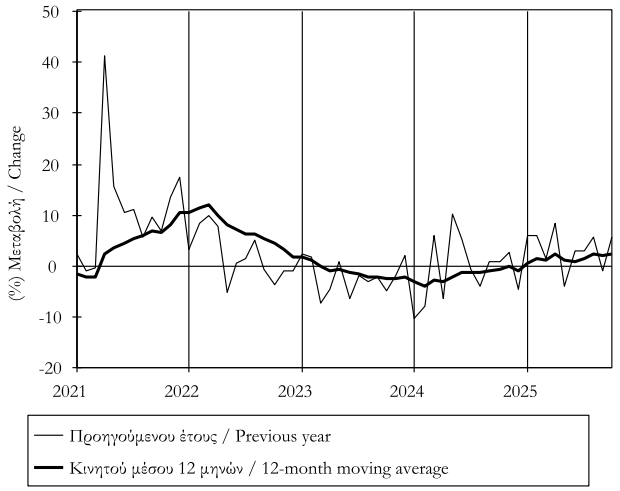

Είδη διατροφής-ποτά-καπνός
Food-beverages-tobacco

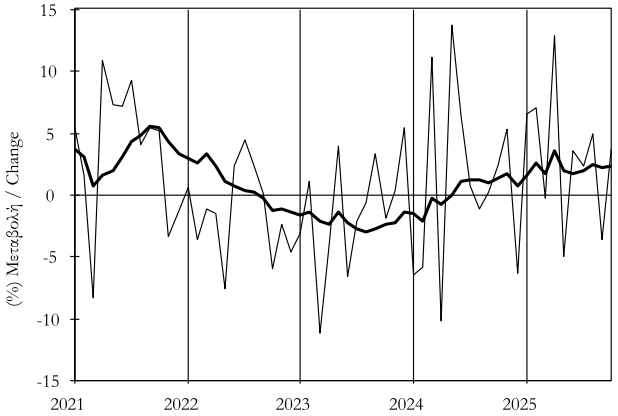

Πίνακας Ι.1.1. ΟΓΚΟΣ ΛΙΑΝΙΚΟΥ ΕΜΠΟΡΙΟΥ (Κύκλος εργασιών στο λιανικό εμπόριο σε σταθερές τιμές) (συνέχεια)
Table I.1.1. RETAIL TRADE VOLUME (Turnover in retail trade at constant prices)(continued)

Περίοδος	Ένδυση-υπόδηση / Clothing-footwear				Έπιπλα-ηλεκτρικά είδη-οικιακός εξοπλισμός / Furniture-electrical and household equipment				Βιβλία-χαρτικά-λοιπά είδη/ Books-stationery-other goods			
	Δείκτης	(%) Μεταβολή / Change			Δείκτης	(%) Μεταβολή / Change			Δείκτης	(%) Μεταβολή / Change		
Period	Index 2021=100	Προηγούμ. έτους Previous year	Σωρευτικής περιόδου Cumulative period	Κιν. μέσου 12 μηνών 12-month moving avg.	Index 2021=100	Προηγούμ. έτους Previous year	Σωρευτικής περιόδου Cumulative period	Κιν. μέσου 12 μηνών 12-month moving avg.	Index 2021=100	Προηγούμ. έτους Previous year	Σωρευτικής περιόδου Cumulative period	Κιν. μέσου 12 μηνών 12-month moving avg.
2020	77,9	-21,7	...	...	82,0	-3,7	...	...	83,2	-4,4	...	...
2021	100,0	28,4	...	...	100,0	21,9	...	...	100,0	20,2	...	...
2022	102,5	2,5	...	...	110,8	10,8	...	...	113,0	13,0	...	...
2023	103,5	0,9	...	...	113,5	2,4	...	...	112,3	-0,6	...	...
2024	102,4	-1,0	...	...	101,5	-10,6	...	...	109,0	-2,9	...	...
2024 I	96,6	-0,2	-0,2	-1,5	90,6	-13,8	-13,8	-4,8	92,8	-10,8	-10,8	-4,4
II	99,8	6,2	3,0	0,9	103,2	-12,3	-13,0	-7,5	108,6	2,6	-4,1	-3,6
III	111,3	-3,1	0,7	0,2	99,7	-10,4	-12,2	-8,9	110,0	-0,6	-2,9	-2,8
IV	102,1	-5,7	-1,0	-1,0	112,4	-6,2	-10,6	-10,6	124,6	-3,1	-2,9	-2,9
2025 I	96,2	-0,4	-0,4	-1,1	95,0	4,8	4,8	-6,6	98,8	6,4	6,4	0,9
II	91,8	-8,0	-4,3	-4,3	106,5	3,2	4,0	-2,7	116,9	7,6	7,1	2,2
III	106,2	-4,6	-4,4	-4,7	106,3	6,7	4,9	1,7	118,2	7,5	7,2	4,2
2024 Ιούν./Jun.	99,0	5,4	3,0	0,9	109,4	-8,7	-13,0	-7,5	111,5	4,7	-4,1	-3,6
Ιούλ./Jul.	129,2	-1,3	2,2	0,8	109,2	-13,9	-13,2	-9,6	108,6	0,2	-3,4	-3,6
Αύγ./Aug.	117,6	-6,4	0,9	0,5	87,1	-15,6	-13,4	-9,9	104,2	-2,8	-3,4	-3,4
Σεπτ./Sept.	87,1	-1,0	0,7	0,2	102,7	-1,1	-12,2	-8,9	117,2	0,8	-2,9	-2,8
Οκτ./Oct.	89,6	-3,0	0,3	0,8	102,1	-6,2	-11,6	-9,1	106,3	-4,5	-3,0	-2,8
Νοέμ./Nov.	99,6	-4,0	-0,1	0,7	117,1	-8,2	-11,2	-10,1	126,3	-1,2	-2,8	-2,4
Δεκ./Dec.	117,1	-9,1	-1,0	-1,0	117,9	-4,0	-10,6	-10,6	141,3	-3,7	-2,9	-2,9
2025 Ιαν./Jan.	110,3	2,9	2,9	-0,2	84,0	10,5	10,5	-8,4	92,6	3,2	3,2	-1,8
Φεβρ./Feb.	97,9	-5,3	-1,1	-0,6	98,9	5,3	7,7	-7,6	100,9	10,9	7,1	0,1
Μάρτ./Mar.	80,3	1,4	-0,4	-1,1	102,0	0,1	4,8	-6,6	102,8	5,2	6,4	0,9
Απρ./Apr.	94,5	-3,9	-1,3	-1,3	100,7	2,0	4,1	-5,8	118,5	12,5	8,1	2,3
Μάιος/May	89,1	-12,6	-3,7	-3,4	104,5	3,0	3,8	-3,8	113,8	4,3	7,3	2,0
Ιούν./Jun.	91,7	-7,4	-4,3	-4,3	114,4	4,6	4,0	-2,7	118,4	6,2	7,1	2,2
Ιούλ./Jul.	122,5	-5,2	-4,5	-4,7	115,5	5,8	4,3	-0,8	118,3	8,9	7,4	2,9
Αύγ./Aug.	113,3	-3,7	-4,3	-4,5	93,8	7,7	4,6	1,0	113,3	8,7	7,5	3,8
Σεπτ./Sept.	82,9	-4,8	-4,4	-4,7	109,7	6,8	4,9	1,7	123,1	5,0	7,2	4,2
Οκτ./Oct.	98,2	9,6	-3,2	-3,8	112,0	9,7	5,4	3,0	119,4	12,3	7,7	5,6

Πηγή: ΕΛΣΤΑΤ / Source: ELSTAT.

Ένδυση-υπόδηση / Clothing-footwear

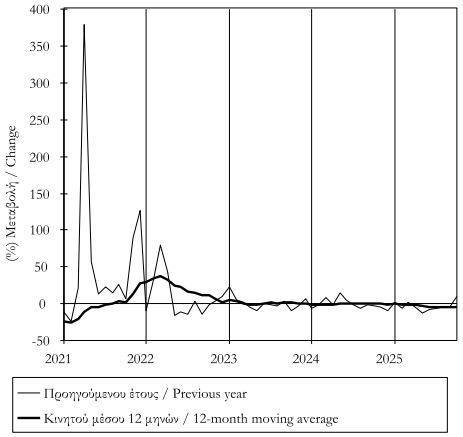

Έπιπλα-ηλεκτρικά είδη-οικιακός εξοπλισμός
Furniture-electrical and household equipment

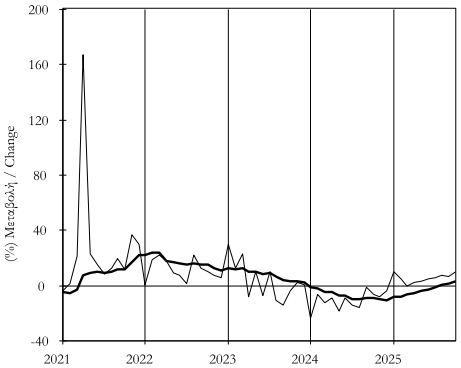

Βιβλία-χαρτικά-λοιπά είδη
Books-stationery-other goods

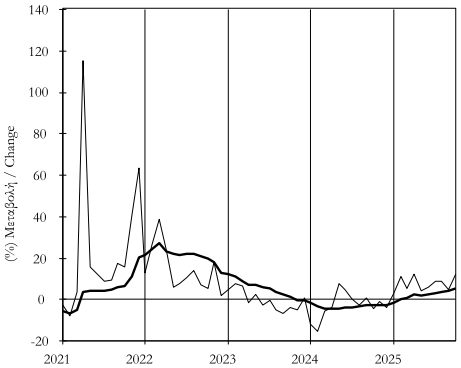

Πίνακας Ι.1.2. ΕΠΙΒΑΤΙΚΑ ΑΥΤΟΚΙΝΗΤΑ ΙΔΙΩΤΙΚΗΣ ΧΡΗΣΗΣ ΠΟΥ ΚΥΚΛΟΦΟΡΗΣΑΝ ΓΙΑ ΠΡΩΤΗ ΦΟΡΑ
Table I.1.2. NEW PRIVATE PASSENGER CAR REGISTRATIONS

Περίοδος Period	Νέα αυτοκίνητα/ New private passenger cars			
	Αριθμός Number	(%) Μεταβολή / Change		
		Προηγούμενου έτους Previous year	Σωρευτικής περιόδου Cumulative period	Κινητού μέσου 12 μηνών 12-month moving average
2021	164519	22,2	...	...
2022	175535	6,7	...	...
2023	204529	16,5	...	...
2024	211413	3,4	...	...
2025	222556	5,3	...	...
2024 III	49101	-4,1	3,8	8,1
IV	45623	1,9	3,4	3,4
2025 I	53382	-3,9	-3,9	0,8
II	66038	8,0	2,3	0,7
III	53770	9,5	4,5	3,9
IV	49366	8,2	5,3	5,3
2024 Ιούλ./Jul.	20205	5,8	7,2	12,5
Αύγ./Aug.	13308	-14,5	4,9	10,2
Σεπτ./Sept.	15588	-5,6	3,8	8,1
Οκτ./Oct.	16200	-3,8	3,1	5,3
Νοέμ./Nov.	16572	4,8	3,2	4,1
Δεκ./Dec.	12851	6,1	3,4	3,4
2025 Ιαν./Jan.	18620	-5,7	-5,7	2,0
Φεβρ./Feb.	15979	-8,9	-7,2	-0,1
Μάρτ./Mar.	18783	2,9	-3,9	0,8
Απρ./Apr.	21311	3,4	-1,9	-1,1
Μάιος/May	22877	14,2	1,4	0,3
Ιούν./Jun.	21850	6,5	2,3	0,7
Ιούλ./Jul.	21569	6,8	3,0	0,8
Αύγ./Aug.	13418	0,8	2,8	2,0
Σεπτ./Sept.	18783	20,5	4,5	3,9
Οκτ./Oct.	17623	8,8	4,8	4,9
Νοέμ./Nov.	16327	-1,5	4,3	4,4
Δεκ./Dec.	15416	20,0	5,3	5,3

Πηγή: ΕΛΣΤΑΤ / Source : ELSTAT

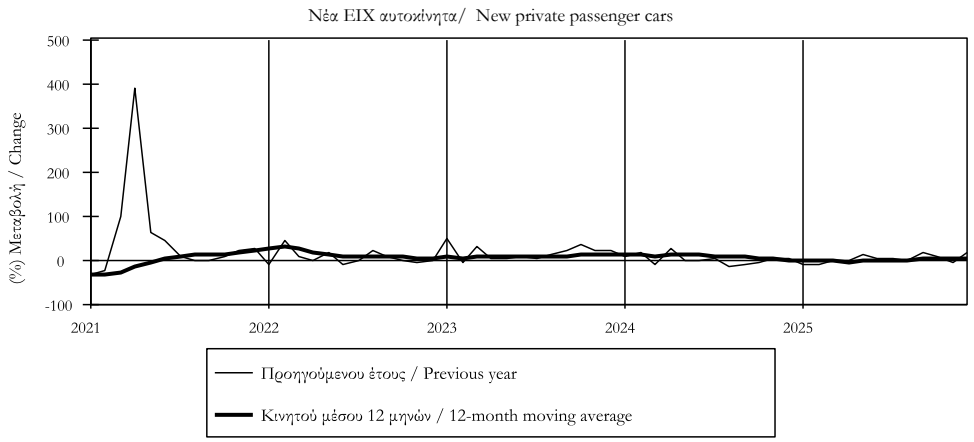

Πίνακας Ι.2.1. ΔΕΙΚΤΗΣ ΠΑΡΑΓΩΓΗΣ ΣΤΙΣ ΚΑΤΑΣΚΕΥΕΣ (σε σταθερές τιμές)
Table I.2.1. PRODUCTION INDEX IN CONSTRUCTION (at constant prices)

Περίοδος Period	Δείκτης Παραγωγής στις Κατασκευές (1) / Construction Production Index (1)				Δείκτης Κατασκευής κτηρίων για κατοικίες ή μη (2) / Construction of buildings for dwellings or not (2)				Έργα πολιτικού μηχανικού (3)/ Civil engineering projects (3)				Εξειδικευμένες κατασκευαστικές δραστηριότητες (4) / Specialized construction activities (4)			
	Δείκτης Index 2021=100	(%) Μεταβολή / Change			Δείκτης Index 2021=100	(%) Μεταβολή / Change			Δείκτης Index 2021=100	(%) Μεταβολή / Change			Δείκτης Index 2021=100	(%) Μεταβολή / Change		
		Προηγούμ. έτους Previous year	Σωρευτικής περιόδου Cumulative period	Προηγούμ. 12μηνο Previous 12 months		Προηγούμ. έτους Previous year	Σωρευτικής περιόδου Cumulative period	Προηγούμ. 12μηνο Previous 12 months.		Προηγούμ. έτους Previous year	Σωρευτικής περιόδου Cumulative period	Προηγούμ. 12μηνο Previous 12 months.		Προηγούμ. έτους Previous year	Σωρευτικής περιόδου Cumulative period	Προηγούμ. 12μηνο Previous 12 months.
2021	100,0	...	...	...	100,0	...	...	...	100,0	...	...	...	100,0	...	...	...
2022	112,7	12,7	...	...	106,2	6,2	...	...	124,9	24,9	...	...	108,9	8,9	...	...
2023	123,5	9,6	...	...	114,1	7,5	...	...	141,5	13,3	...	...	117,6	8,0	...	...
2024	148,1	19,9	...	...	130,1	14,0	...	...	181,6	28,4	...	...	137,6	17,0	...	...
2021 IV	140,4	...	...	...	139,6	...	...	...	155,2	...	...	...	129,4	...	...	...
2022 I	75,9	10,9	10,9	...	71,0	15,8	15,8	...	81,0	15,6	15,6	...	76,2	3,7	3,7	...
II	104,7	11,9	11,4	...	104,2	10,7	12,7	...	106,7	27,9	22,3	...	103,5	2,5	3,0	...
III	111,4	14,1	12,4	...	110,0	4,8	9,5	...	118,0	29,3	24,9	...	107,4	11,8	6,1	...
IV	158,8	13,1	12,7	12,7	139,5	-0,1	6,2	6,2	193,9	24,9	24,9	24,9	148,3	14,6	8,9	8,9
2023 I	88,5	16,6	16,6	13,7	79,8	12,4	12,4	5,8	96,7	19,4	19,4	25,4	89,7	17,7	17,7	11,5
II	119,6	14,2	15,2	14,3	115,1	10,4	11,3	5,9	131,0	22,7	21,3	24,3	114,5	10,7	13,7	13,5
III	116,3	4,4	11,1	11,8	114,0	3,7	8,3	5,6	127,5	8,0	16,2	19,1	109,5	2,0	9,3	10,9
IV	169,6	6,8	9,6	9,6	147,5	5,7	7,5	7,5	210,9	8,8	13,3	13,3	156,7	5,6	8,0	8,0
2024 I	106,8	20,6	20,6	10,5	89,4	12,1	12,1	7,5	121,9	26,0	26,0	14,7	110,1	22,8	22,8	9,3
II	138,0	15,5	17,7	11,0	123,1	7,0	9,1	6,7	153,7	17,3	21,0	13,8	138,9	21,3	21,9	12,0
III	137,9	18,6	18,0	14,3	132,4	16,2	11,7	9,8	158,7	24,5	22,3	17,5	126,5	15,5	19,7	15,2
IV	209,6	23,6	19,9	19,9	175,4	18,9	14,0	14,0	292,4	38,7	28,4	28,4	175,0	11,7	17,0	17,0
2025 I	102,8	-3,8	-3,8	14,9	93,6	4,6	4,6	12,5	109,2	-10,4	-10,4	20,8	105,7	-4,0	-4,0	11,3
II	145,8	5,6	1,5	12,3	134,3	9,2	7,2	13,0	173,7	13,0	2,7	19,6	134,1	-3,5	-3,7	5,0
III	142,5	3,3	2,2	8,8	145,4	9,8	8,2	11,4	149,1	-6,0	-0,5	12,3	134,8	6,6	-0,2	3,3

Πηγή: ΕΛΣΤΑΤ / Source: ELSTAT.

(1) Ο δείκτης καλύπτει τον τομέα των κατασκευών στο επίπεδο των κλάδων 41, 42 και 43 (NACE Ανάθ.2) και το επίπεδο των 4ψηφίων δραστηριοτήτων./ The index covers the construction sector at the level of branches 41, 42 and 43 (NACE Rev.2) and the level of 4-digit activities.

(2) Κλάδος 41 (NACE Ανάθ.2)./Branch 41 (NACE Rev.2)

(3) Κλάδος 42 (NACE Ανάθ.2)./Branch 42 (NACE Rev.2)

(4) Κλάδος 43 (NACE Ανάθ.2)./Branch 43 (NACE Rev.2)

Δείκτης παραγωγής στις κατασκευές / Production index in construction

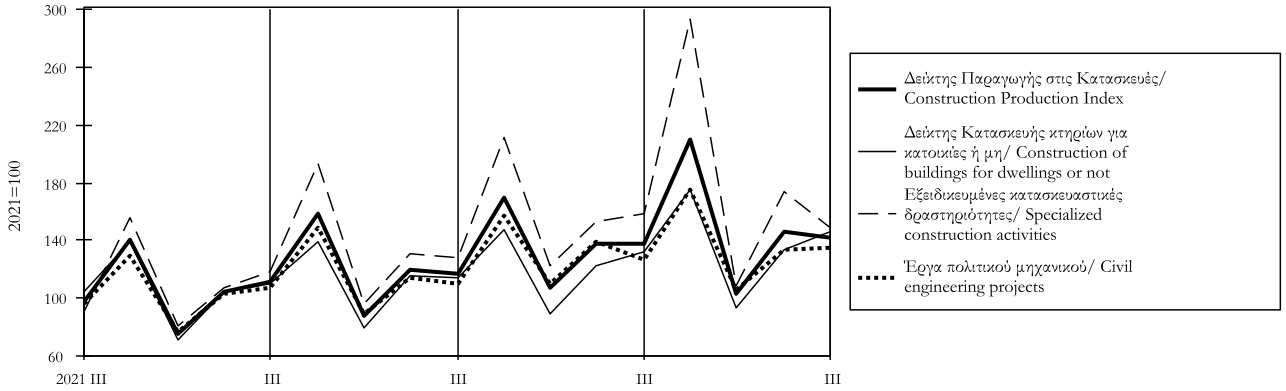

Πίνακας Ι.2.2. ΙΔΙΩΤΙΚΗ ΚΑΤΑΣΚΕΥΑΣΤΙΚΗ ΔΡΑΣΤΗΡΙΟΤΗΤΑ (με βάση άδειες οικοδομών)
Table I.2.2. PRIVATE BUILDING ACTIVITY (according to construction permits)

Περίοδος Period	Σύνολο χώρας / Country total				Νομός Αττικής / Prefecture of Attica			
	Όγκος σε χιλ. κύβ. μέτρα Volume in thous. cub. m.	(%) Μεταβολή / Change			Όγκος σε χιλ. κύβ. μέτρα Volume in thous. cub. m.	(%) Μεταβολή / Change		
		Προηγούμενου έτους Previous year	Σωρευτικής περιόδου Cumulative period	Κινητού μέσου 12 μηνών 12-month moving average		Προηγούμενου έτους Previous year	Σωρευτικής περιόδου Cumulative period	Κινητού μέσου 12 μηνών 12-month moving average
2020	17196,2	5,9	...	...	4664,7	8,7	...	...
2021	25088,7	45,9	...	...	6332,0	35,7	...	...
2022	24542,8	-2,2	...	...	7842,9	23,9	...	...
2023	28456,8	15,9	...	...	8544,3	8,9	...	...
2024	30922,4	8,7	...	...	9013,3	5,5	...	...
2024 II	6858,9	5,4	15,7	15,8	1637,1	-17,6	-7,1	-0,8
III	7436,8	2,1	10,7	11,1	2892,6	5,3	-1,7	-1,2
IV	8852,2	3,9	8,7	8,7	2815,6	25,8	5,5	5,5
2025 I	5189,5	-33,3	-33,3	-5,8	1067,8	-36,0	-36,0	-2,6
II	6849,0	-0,1	-17,7	-6,9	1709,4	4,4	-16,0	2,3
III	8468,5	13,9	-7,1	-4,0	2504,7	-13,4	-14,8	-4,0
2024 Απρ./Apr.	2565,5	27,3	26,8	19,4	723,1	61,8	18,4	16,3
Μάιος/May	2225,9	3,8	22,0	19,2	465,1	-21,5	9,4	11,2
Ιούν./Jun.	2067,5	-12,0	15,7	15,8	448,9	-52,6	-7,1	-0,8
Ιούλ./Jul.	2878,4	-2,9	12,2	13,5	1051,5	-20,0	-10,6	-5,1
Αύγ./Aug.	1792,5	-13,9	9,1	11,1	615,9	-24,8	-12,6	-8,9
Σεπτ./Sept.	2765,9	23,5	10,7	11,1	1225,2	99,1	-1,7	-1,2
Οκτ./Oct.	3595,8	46,7	14,7	12,5	1256,9	68,2	5,7	0,6
Νοέμ./Nov.	2549,1	-20,7	10,2	7,6	737,0	-10,0	4,0	-0,5
Δεκ./Dec.	2707,3	-5,3	8,7	8,7	821,7	22,4	5,5	5,5
2025 Ιαν./Jan.	1234,5	-38,4	-38,4	5,3	187,7	-56,0	-56,0	4,3
Φεβρ./Feb.	2129,1	-15,6	-25,7	0,1	549,5	2,5	-23,4	3,3
Μάρτ./Mar.	1826,0	-43,8	-33,3	-5,8	330,7	-53,2	-36,0	-2,6
Απρ./Apr.	1761,1	-31,4	-32,8	-10,2	383,2	-47,0	-39,3	-9,5
Μάιος/May	2546,5	14,4	-24,4	-9,3	725,4	55,9	-23,8	-5,2
Ιούν./Jun.	2541,4	22,9	-17,7	-6,9	600,9	33,9	-16,0	2,3
Ιούλ./Jul.	3501,3	21,6	-11,3	-4,6	1151,9	9,6	-9,8	6,9
Αύγ./Aug.	2055,3	14,7	-8,9	-2,8	634,6	3,0	-8,2	10,0
Σεπτ./Sept.	2911,9	5,3	-7,1	-4,0	718,1	-41,4	-14,8	-4,0

Πηγή: ΕΛΣΤΑΤ / Source: ELSTAT.

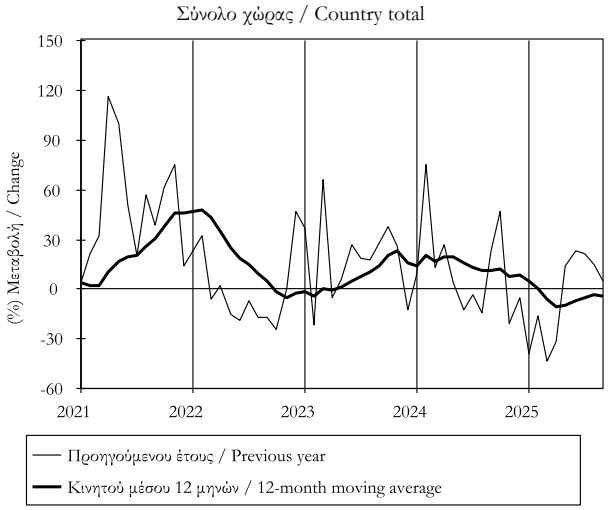

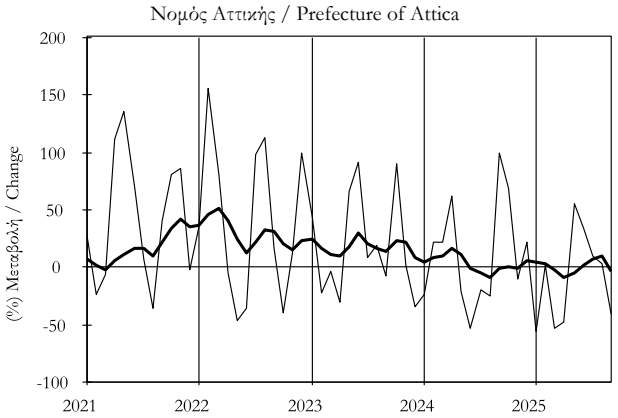

Πίνακας Ι.2.3. ΚΑΤΑΣΚΕΥΑΣΤΙΚΗ ΔΡΑΣΤΗΡΙΟΤΗΤΑ
Table I.2.3. CONSTRUCTION ACTIVITY

Περίοδος Period	Παραγωγή τσιμέντου / Cement production				Εκταμιεύσεις ΠΔΕ(1) / PIP Disbursements (1)			
	Όγκος σε χιλ. τόνους Volume in thous. ton.	(%) Μεταβολή / Change			Τρέχουσες τιμές εκατ. ευρώ Current Prices million euros	(%) Μεταβολή / Change		
		Προηγούμενου έτους Previous year	Σωρευτικής περιόδου Cumulative period	Κινητού μέσου 12 μηνών 12-month moving average		Προηγούμενου έτους Previous year	Σωρευτικής περιόδου Cumulative period	Κινητού μέσου 12 μηνών 12-month moving average
2020	5700,0	0,9	...	...	10647,0	88,7	...	...
2021	6808,6	19,4	...	...	9001,0	-15,5	...	...
2022	6976,3	2,5	...	...	11025,0	22,5	...	...
2023	7012,3	0,5	...	...	11201,0	1,6	...	...
2024	7548,0	7,6	...	...	13314,0	18,9	...	...
2024 II	1940,1	0,0	6,5	2,7	2348,0	-12,4	9,6	4,5
III	1950,1	15,0	9,3	7,3	2078,0	11,7	10,2	12,5
IV	1835,6	2,9	7,6	7,6	6076,0	31,1	18,9	18,9
2025 I	1757,0	-3,6	-3,6	3,3	1791,0	-36,3	-36,3	2,6
II	1923,8	-0,8	-2,2	3,1	3260,0	38,8	-2,1	13,3
III	1768,9	-9,3	-4,6	-2,8	3135,0	50,9	13,1	20,1
2024 Ιούν./Jun.	661,8	9,4	6,5	2,7	747,0	-10,1	9,6	4,5
Ιούλ./Jul.	708,3	11,6	7,3	3,1	939,0	50,2	14,4	8,7
Αύγ./Aug.	624,1	21,9	8,9	5,9	450,0	-11,6	12,1	11,6
Σεπτ./Sept.	617,6	12,4	9,3	7,3	689,0	-5,1	10,2	12,5
Οκτ./Oct.	670,7	7,3	9,0	8,6	1145,0	-1,5	8,4	6,5
Νοέμ./Nov.	657,3	19,0	9,9	9,1	1551,0	81,2	15,7	16,3
Δεκ./Dec.	507,6	-16,2	7,6	7,6	3380,0	29,3	18,9	18,9
2025 Ιαν./Jan.	524,0	-1,2	-1,2	7,4	735,0	-25,3	-25,3	13,2
Φεβρ./Feb.	547,0	-10,3	-6,1	3,8	604,0	-43,6	-34,8	5,5
Μάρτ./Mar.	686,1	0,6	-3,6	3,3	452,0	-40,3	-36,3	2,6
Απρ./Apr.	593,0	-12,3	-5,9	1,8	820,0	-12,7	-30,4	0,3
Μάιος/May	707,8	17,5	-1,4	4,5	1118,0	68,9	-15,5	7,6
Ιούν./Jun.	623,0	-5,9	-2,2	3,1	1322,0	77,0	-2,1	13,3
Ιούλ./Jul.	690,9	-2,5	-2,2	1,8	1080,0	15,0	0,5	11,5
Αύγ./Aug.	503,6	-19,3	-4,3	-1,3	909,0	102,0	7,5	15,9
Σεπτ./Sept.	574,4	-7,0	-4,6	-2,8	1146,0	66,3	13,1	20,1
Οκτ./Oct.	650,1	-3,1	-4,4	-3,7	1152,0	0,6	11,4	20,4
Νοέμ./Nov.	523,0	-20,4	-5,9	-6,7	1145,0	-26,2	5,5	10,5

Πηγή: ΕΛΣΤΑΤ / Source: ELSTAT. Πηγή: Τράπεζα της Ελλάδος / Source: Bank of Greece

(1) Από τον Ιανουάριο του 2011 τα στοιχεία αφορούν πραγματικές πληρωμές και όχι πιστώσεις του λογαριασμού των δημοσίων επενδύσεων. /Since January 2011 data concerns real payments and not credit in public investment account.

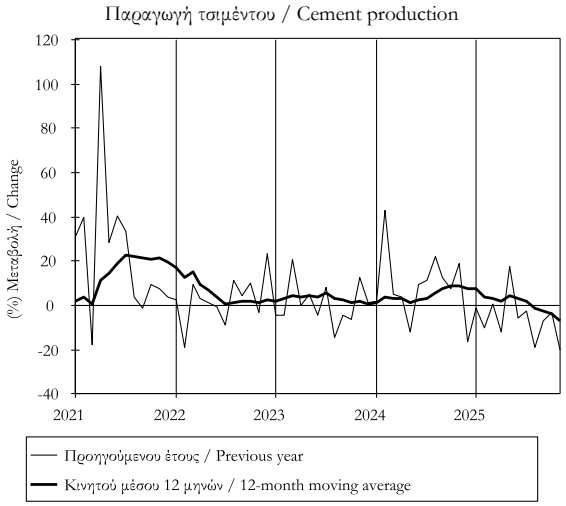

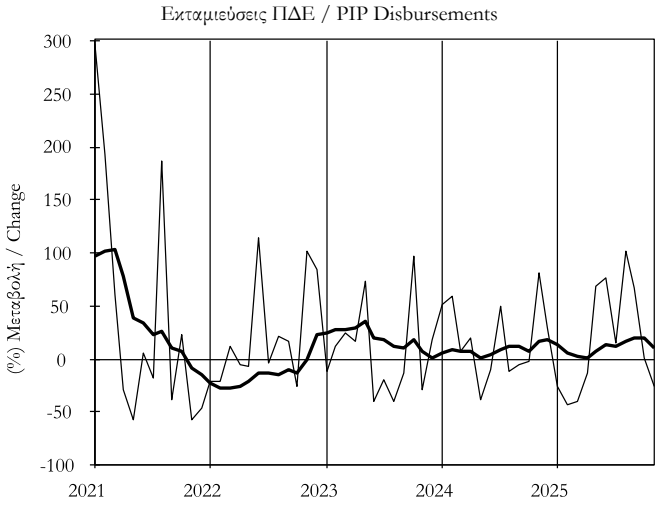

Πίνακας Ι.3.1. ΒΙΟΜΗΧΑΝΙΚΗ ΠΑΡΑΓΩΓΗ
Table I.3.1. INDUSTRIAL PRODUCTION

Περίοδος Period	Γενικός δείκτης / General index			Στάθμιση/Weight 100,0%	Μεταποίηση / Manufacturing			Στάθμιση/Weight 69,8%
	Δείκτης Index 2015=100	(%) Μεταβολή / Change			Δείκτης Index 2015=100	(%) Μεταβολή / Change		
		Προηγούμενου έτους Previous year	Σωρευτικής περιόδου Cumulative period	Κινητού μέσου 12 μηνών 12-month moving average		Προηγούμενου έτους Previous year	Σωρευτικής περιόδου Cumulative period	Κινητού μέσου 12 μηνών 12-month moving average
2020	105,4	-2,0	...	...	108,5	-1,5	...	...
2021	116,0	10,1	...	...	118,3	9,0	...	...
2022	118,8	2,4	...	...	123,6	4,6	...	...
2023	121,5	2,3	...	...	128,9	4,2	...	...
2024	127,8	5,2	...	...	133,8	3,8	...	...
2024 II	132,4	9,6	6,6	4,7	141,0	7,4	4,6	3,9
III	131,9	5,6	6,3	6,2	134,1	6,4	5,2	5,3
IV	125,6	2,1	5,2	5,2	131,6	-0,1	3,8	3,8
2025 I	124,6	2,7	2,7	5,0	129,4	0,8	0,8	3,6
II	130,4	-1,6	0,5	2,2	141,7	0,5	0,6	1,8
III	133,5	1,3	0,8	1,1	137,8	2,8	1,3	1,0
2024 Ιούν./Jun.	136,1	9,7	6,6	4,7	139,8	5,5	4,6	3,9
Ιούλ./Jul.	148,3	10,2	7,2	5,9	149,8	9,6	5,3	4,7
Αύγ./Aug.	120,8	3,6	6,8	6,2	118,3	3,8	5,2	4,8
Σεπτ./Sept.	126,4	2,6	6,3	6,2	134,2	5,4	5,2	5,3
Οκτ./Oct.	123,3	-2,6	5,4	5,1	132,1	-2,5	4,4	4,3
Νοέμ./Nov.	123,2	3,3	5,2	5,1	126,1	-1,5	3,9	4,0
Δεκ./Dec.	130,4	5,8	5,2	5,2	136,6	3,6	3,8	3,8
2025 Ιαν./Jan.	117,7	1,0	1,0	4,5	119,4	0,2	0,2	3,4
Φεβρ./Feb.	129,5	5,6	3,4	4,8	131,6	0,4	0,3	3,2
Μάρτ./Mar.	126,6	1,4	2,7	5,0	137,3	1,6	0,8	3,6
Απρ./Apr.	126,3	-4,4	0,8	3,6	142,0	-1,1	0,3	2,5
Μάιος/May	127,4	-1,3	0,4	2,9	139,0	-0,4	0,1	2,0
Ιούν./Jun.	137,4	0,9	0,5	2,2	144,0	3,1	0,6	1,8
Ιούλ./Jul.	147,6	-0,5	0,3	1,2	150,6	0,6	0,6	1,0
Αύγ./Aug.	117,5	-2,8	0,0	0,7	117,5	-0,7	0,5	0,7
Σεπτ./Sept.	135,6	7,3	0,8	1,1	145,3	8,2	1,3	1,0
Οκτ./Oct.	131,2	6,4	1,3	1,8	137,6	4,2	1,6	1,5
Νοέμ./Nov.	126,3	2,6	1,4	1,8	134,9	7,0	2,1	2,2

Πηγή: ΕΛΣΤΑΤ / Source: ELSTAT.

(1)Νέος αναθεωρημένος δείκτης με έτος βάσης το 2015. Καταρτίζεται σύμφωνα με την αναθεωρημένη Γενική Ονοματολογία των Οικονομικών Δραστηριοτήτων (NACE Rev.2) και τη νέα στατιστική ταξινόμηση προϊόντων CPA 2008, όπως αυτές εφαρμόζονται στις χώρες μέλη της ΕΕ με βάση τους κανονισμούς 1893/2006 και 451/2008 του Ευρωπαϊκού Κοινοβουλίου και του Συμβουλίου./New revised index with base year 2015. It is compiled according to the Nomenclature of all Economic Activities within the European Communities (NACE rev.2) and the new Eurostat classification CPA 2008, as they are used by EU member countries according to the Council Regulations 1893/2006 and 451/2008.

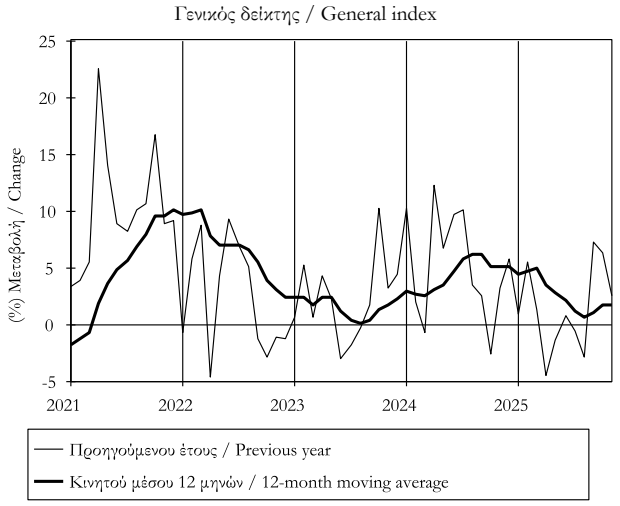

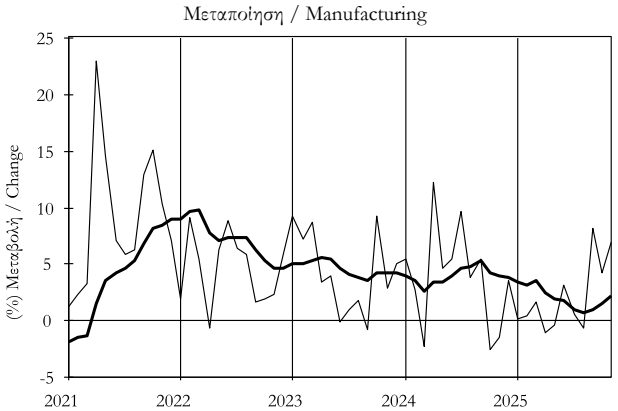

Πίνακας Ι.3.1. ΒΙΟΜΗΧΑΝΙΚΗ ΠΑΡΑΓΩΓΗ (συνέχεια) (1)
Table I.3.1. INDUSTRIAL PRODUCTION (continued) (1)

Περίοδος	Ορυχεία-λατομεία Mining-quarrying			Στάθμιση/Weight 6,1%	Ηλεκτρισμός Electricity			Στάθμιση/Weight 20,8%	Παροχή νερού Water supply			Στάθμιση/Weight 3,3%
	Δείκτης	(%) Μεταβολή / Change			Δείκτης	(%) Μεταβολή / Change			Δείκτης	(%) Μεταβολή / Change		
Period	Index 2015=100	Προηγούμ. έτους Previous year	Σωρευτικής περιόδου Cumulative period	Κιν. μέσου 12 μηνών 12-month moving avg.	Index 2015=100	Προηγούμ. έτους Previous year	Σωρευτικής περιόδου Cumulative period	Κιν. μέσου 12 μηνών 12-month moving avg.	Index 2015=100	Προηγούμ. έτους Previous year	Σωρευτικής περιόδου Cumulative period	Κιν. μέσου 12 μηνών 12-month moving avg.
2020	92,7	-4,3	...	...	97,4	-4,2	...	...	97,8	0,9	...	...
2021	97,0	4,7	...	...	113,4	16,4	...	...	98,8	1,0	...	...
2022	89,3	-7,9	...	...	109,3	-3,7	...	...	96,7	-2,2	...	...
2023	97,4	9,0	...	...	103,2	-5,5	...	...	96,7	0,1	...	...
2024	96,0	-1,5	...	...	115,7	12,1	...	...	101,2	4,6	...	...
2024 II	101,2	-0,4	0,9	4,8	111,8	22,4	17,4	8,5	103,9	7,0	4,9	3,3
III	105,1	0,0	0,6	2,9	131,2	3,8	11,9	10,8	108,8	3,8	4,5	3,8
IV	88,9	-7,7	-1,5	-1,5	113,9	13,0	12,1	12,1	100,0	4,7	4,6	4,6
2025 I	88,9	0,3	0,3	-1,9	118,0	11,4	11,4	11,9	91,5	-0,5	-0,5	3,8
II	109,2	7,9	4,4	0,2	99,6	-10,9	-0,1	4,0	99,0	-4,8	-2,8	0,8
III	107,9	2,6	3,8	0,9	127,1	-3,2	-1,2	2,0	103,6	-4,7	-3,5	-1,5
2024 Ιούν./Jun.	97,2	-7,0	0,9	4,8	132,3	30,6	17,4	8,5	112,4	8,9	4,9	3,3
Ιούλ./Jul.	111,9	-1,6	0,5	3,6	153,8	14,5	16,8	11,6	112,0	3,3	4,7	3,4
Αύγ./Aug.	91,9	-5,7	-0,3	1,9	135,2	3,9	14,8	12,9	106,8	3,9	4,6	3,5
Σεπτ./Sept.	111,4	7,0	0,6	2,9	104,7	-8,9	11,9	10,8	107,5	4,4	4,5	3,8
Οκτ./Oct.	95,9	-11,3	-0,7	1,3	100,1	-2,7	10,4	9,2	103,4	3,0	4,4	4,0
Νοέμ./Nov.	88,4	-6,8	-1,2	0,0	120,9	26,0	11,7	10,9	100,3	5,5	4,5	4,2
Δεκ./Dec.	82,4	-4,3	-1,5	-1,5	120,7	16,4	12,1	12,1	96,3	5,7	4,6	4,6
2025 Ιαν./Jan.	80,6	-3,6	-3,6	-2,3	121,1	4,3	4,3	9,9	90,7	0,5	0,5	4,4
Φεβρ./Feb.	91,1	3,8	0,2	-2,4	133,3	29,8	16,3	12,5	91,8	-1,6	-0,6	4,0
Μάρτ./Mar.	95,0	0,6	0,3	-1,9	99,6	0,6	11,4	11,9	92,1	-0,5	-0,5	3,8
Απρ./Apr.	99,1	-3,2	-0,7	-2,9	81,7	-19,5	3,9	9,2	92,2	-7,6	-2,4	2,5
Μάιος/May	114,5	10,1	1,7	-1,8	94,3	-7,1	1,8	7,2	98,9	-0,7	-2,0	2,1
Ιούν./Jun.	114,1	17,4	4,4	0,2	122,8	-7,2	-0,1	4,0	105,8	-5,8	-2,8	0,8
Ιούλ./Jul.	115,0	2,7	4,1	0,6	147,7	-3,9	-0,8	2,0	107,0	-4,5	-3,0	0,1
Αύγ./Aug.	94,3	2,6	3,9	1,3	123,2	-8,9	-2,0	0,8	99,6	-6,8	-3,5	-0,9
Σεπτ./Sept.	114,3	2,6	3,8	0,9	110,3	5,4	-1,2	2,0	104,3	-3,0	-3,5	-1,5
Οκτ./Oct.	107,6	12,2	4,6	3,0	118,3	18,2	0,5	3,5	94,1	-9,0	-4,0	-2,5
Νοέμ./Nov.	90,5	2,3	4,4	3,7	106,5	-11,9	-0,7	0,6	95,1	-5,2	-4,1	-3,4

Πηγή: ΕΛΣΤΑΤ / Source: ELSTAT.
(1) Βλέπε σημείωση στην προηγούμενη σελίδα. / See note on previous page.

Ορυχεία-λατομεία/Mining-quarrying

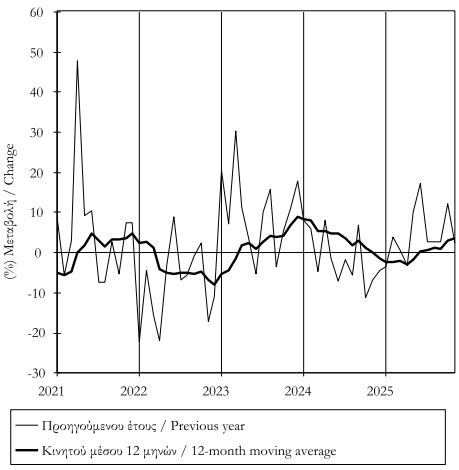

Ηλεκτρισμός/Electricity

Παροχή νερού/Water supply

Πίνακας Ι.3.2. ΒΙΟΜΗΧΑΝΙΚΗ ΠΑΡΑΓΩΓΗ-ΒΑΣΙΚΕΣ ΟΜΑΔΕΣ ΑΓΑΘΩΝ (1)
Table I.3.2. INDUSTRIAL PRODUCTION-MAIN INDUSTRIAL GROUPINGS (1)

Περίοδος	Ενέργεια/Energy			Στάθμιση/Weight 36,8%	Ενδιάμεσα αγαθά Intermediate goods			Στάθμιση/Weight 28,0%	Κεφαλαιακά αγαθά Capital goods			Στάθμιση/Weight 8,6%
	Δείκτης	(%) Μεταβολή / Change			Δείκτης	(%) Μεταβολή / Change			Δείκτης	(%) Μεταβολή / Change		
Period	Index 2015=100	Προηγούμ. έτους Previous year	Σωρευτικής περιόδου Cumulative period	Κιν. μέσου 12 μηνών 12-month moving avg.	Index 2015=100	Προηγούμ. έτους Previous year	Σωρευτικής περιόδου Cumulative period	Κιν. μέσου 12 μηνών 12-month moving avg.	Index 2015=100	Προηγούμ. έτους Previous year	Σωρευτικής περιόδου Cumulative period	Κιν. μέσου 12 μηνών 12-month moving avg.
2020	98,1	-4,4	...	...	109,0	-0,8	...	...	112,2	0,2	...	...
2021	109,9	12,0	...	...	117,5	7,8	...	...	127,7	13,8	...	...
2022	107,1	-2,5	...	...	119,6	1,8	...	...	134,7	5,5	...	...
2023	105,0	-1,9	...	...	120,0	0,3	...	...	142,8	6,0	...	...
2024	113,3	7,9	...	...	126,1	5,0	...	...	143,1	0,2	...	...
2024 II	112,6	20,3	12,9	7,0	132,6	4,0	4,3	2,5	146,5	1,7	0,6	2,5
III	123,6	2,9	9,1	8,3	123,4	8,9	5,7	5,6	128,4	3,1	1,4	4,0
IV	109,9	4,3	7,9	7,9	124,8	3,0	5,0	5,0	170,9	-2,4	0,2	0,2
2025 I	111,6	4,1	4,1	7,4	125,0	1,1	1,1	4,2	136,4	7,8	7,8	2,1
II	97,1	-13,8	-5,1	-0,7	139,3	5,1	3,2	4,5	161,2	10,0	9,0	4,3
III	121,5	-1,7	-3,9	-1,9	127,0	2,9	3,1	3,1	143,2	11,5	9,8	6,1
2024 Ιούν./Jun.	126,0	30,5	12,9	7,0	131,5	1,6	4,3	2,5	149,1	-1,5	0,6	2,5
Ιούλ./Jul.	138,6	11,2	12,6	8,9	136,2	10,0	5,1	3,7	154,9	10,9	2,1	4,2
Αύγ./Aug.	127,5	3,3	11,2	9,8	101,3	4,3	5,0	4,1	88,6	-9,6	1,0	3,4
Σεπτ./Sept.	104,5	-6,7	9,1	8,3	132,8	11,6	5,7	5,6	141,7	4,3	1,4	4,0
Οκτ./Oct.	101,4	-5,4	7,6	6,7	132,1	3,2	5,5	5,3	147,3	-1,1	1,1	3,4
Νοέμ./Nov.	113,0	10,9	7,9	7,3	125,2	2,6	5,2	5,2	149,0	-4,9	0,5	2,1
Δεκ./Dec.	115,3	7,9	7,9	7,9	117,0	3,2	5,0	5,0	216,3	-1,4	0,2	0,2
2025 Ιαν./Jan.	115,8	2,0	2,0	6,5	113,2	1,6	1,6	4,8	107,9	9,0	9,0	0,8
Φεβρ./Feb.	120,5	13,0	7,3	7,8	125,7	-2,6	-0,6	3,7	137,9	6,4	7,5	1,4
Μάρτ./Mar.	98,4	-3,0	4,1	7,4	136,0	4,3	1,1	4,2	163,5	8,3	7,8	2,1
Απρ./Apr.	84,7	-20,9	-2,2	4,6	135,1	0,3	0,9	3,4	168,6	13,4	9,4	2,2
Μάιος/May	92,2	-12,0	-4,1	2,4	141,9	7,9	2,3	4,0	152,8	7,7	9,0	3,3
Ιούν./Jun.	114,4	-9,2	-5,1	-0,7	141,1	7,3	3,2	4,5	162,4	8,9	9,0	4,3
Ιούλ./Jul.	133,4	-3,8	-4,9	-2,1	145,0	6,5	3,7	4,2	168,4	8,7	9,0	4,1
Αύγ./Aug.	118,1	-7,4	-5,2	-3,1	101,9	0,6	3,4	3,9	104,8	18,2	9,7	5,6
Σεπτ./Sept.	113,0	8,1	-3,9	-1,9	134,0	0,9	3,1	3,1	156,4	10,4	9,8	6,1
Οκτ./Oct.	116,1	14,5	-2,2	-0,4	133,2	0,9	2,9	2,9	152,7	3,6	9,1	6,5
Νοέμ./Nov.	109,1	-3,5	-2,3	-1,5	131,8	5,3	3,1	3,1	156,7	5,2	8,7	7,4

Πηγή: ΕΛΣΤΑΤ / Source: ELSTAT.
(1) Βλέπε σημείωση στον Πίνακα Ι.3.1. / See note in Table I.3.1.

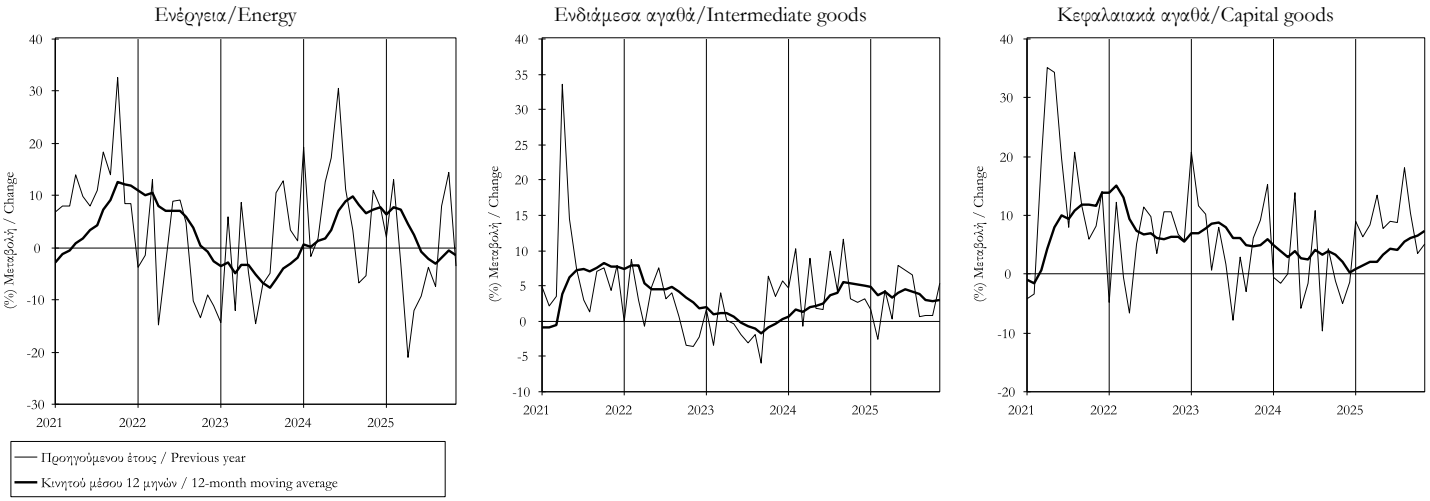

Πίνακας Ι.3.2. ΒΙΟΜΗΧΑΝΙΚΗ ΠΑΡΑΓΩΓΗ-ΒΑΣΙΚΕΣ ΟΜΑΔΕΣ ΑΓΑΘΩΝ (συνέχεια)(1)
Table I.3.2. INDUSTRIAL PRODUCTION-MAIN INDUSTRIAL GROUPINGS (continued) (1)

Περίοδος Period	Διαρκή καταναλωτικά αγαθά Durable consumer goods			Στάθμιση/Weight 2,3%	Μη Διαρκή καταναλωτικά αγαθά Non-durable consumer goods			Στάθμιση/Weight 24,3%
	Δείκτης Index 2015=100	(%) Μεταβολή / Change			Δείκτης Index 2015=100	(%) Μεταβολή / Change		
		Προηγούμενου έτους Previous year	Σωρευτικής περιόδου Cumulative period	Κινητού μέσου 12 μηνών 12-month moving average		Προηγούμενου έτους Previous year	Σωρευτικής περιόδου Cumulative period	Κινητού μέσου 12 μηνών 12-month moving average
2020	96,4	-9,9	...	...	110,0	-0,6	...	...
2021	113,1	17,3	...	...	119,3	8,5	...	...
2022	139,0	22,9	...	...	127,0	6,4	...	...
2023	148,9	7,1	...	...	135,4	6,6	...	...
2024	156,4	5,1	...	...	141,2	4,3	...	...
2024 II	176,7	8,6	12,7	9,6	150,3	7,1	4,2	4,5
III	137,8	-0,1	8,5	8,5	149,0	7,3	5,3	5,3
IV	170,2	-3,1	5,1	5,1	131,2	1,3	4,3	4,3
2025 I	136,7	-3,1	-3,1	0,7	136,4	1,6	1,6	4,4
II	172,5	-2,4	-2,7	-2,3	153,4	2,0	1,8	3,1
III	140,8	2,2	-1,2	-1,7	150,3	0,8	1,5	1,4
2024 Ιούν./Jun.	166,2	-3,0	12,7	9,6	147,0	2,5	4,2	4,5
Ιούλ./Jul.	179,3	9,7	12,2	9,6	166,1	9,2	5,0	4,8
Αύγ./Aug.	75,0	-15,6	10,0	9,8	138,8	7,0	5,2	4,8
Σεπτ./Sept.	159,0	-1,6	8,5	8,5	142,2	5,5	5,3	5,3
Οκτ./Oct.	128,7	-21,6	5,0	6,0	136,5	-3,3	4,4	3,9
Νοέμ./Nov.	141,5	-18,8	2,4	2,7	126,1	0,8	4,1	4,0
Δεκ./Dec.	240,5	27,4	5,1	5,1	131,0	7,1	4,3	4,3
2025 Ιαν./Jan.	76,5	-31,2	-31,2	1,7	128,2	-0,6	-0,6	3,7
Φεβρ./Feb.	148,7	9,5	-8,8	1,7	140,3	4,3	1,9	4,0
Μάρτ./Mar.	184,8	4,9	-3,1	0,7	140,7	1,0	1,6	4,4
Απρ./Apr.	157,0	-16,4	-7,2	-2,6	157,2	2,7	1,9	3,5
Μάιος/May	148,1	-15,9	-9,1	-4,9	151,0	0,1	1,5	3,0
Ιούν./Jun.	212,4	27,8	-2,7	-2,3	151,9	3,3	1,8	3,1
Ιούλ./Jul.	152,5	-15,0	-4,6	-4,5	160,9	-3,1	1,0	1,9
Αύγ./Aug.	81,8	9,1	-3,8	-3,4	133,9	-3,5	0,5	1,1
Σεπτ./Sept.	188,1	18,3	-1,2	-1,7	156,0	9,7	1,5	1,4
Οκτ./Oct.	152,5	18,4	0,5	1,4	141,2	3,4	1,7	2,0
Νοέμ./Nov.	149,1	5,4	0,9	3,6	133,8	6,1	2,0	2,4

Πηγή: ΕΛΣΤΑΤ / Source: ELSTAT.

(1) Βλέπε σημείωση στον Πίνακα Ι.3.1. / See note in Table I.3.1.

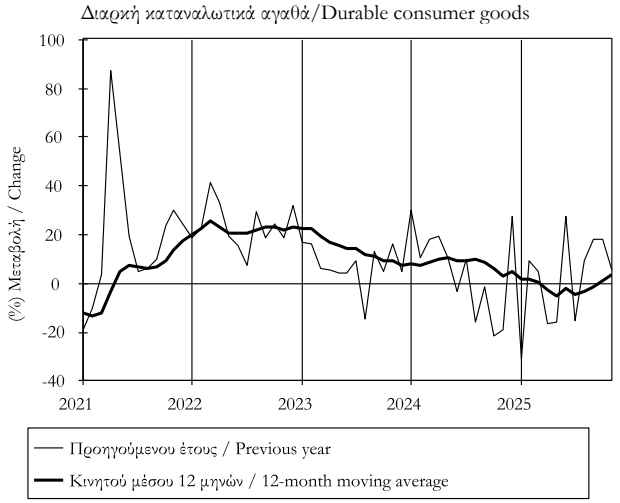

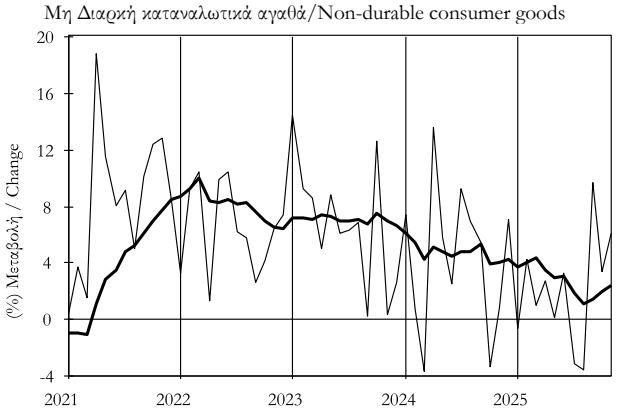

Πίνακας Ι.3.3. ΒΑΘΜΟΣ ΧΡΗΣΙΜΟΠΟΙΗΣΗΣ ΕΡΓΟΣΤΑΣΙΑΚΟΥ ΔΥΝΑΜΙΚΟΥ ΣΤΗ ΒΙΟΜΗΧΑΝΙΑ
Table I.3.3. CAPACITY UTILISATION RATE IN INDUSTRY

Περίοδος Period	Σύνολο κλάδων All branches		Κεφαλαιακά αγαθά Capital goods		Καταναλωτικά αγαθά Consumer goods		Ενδιάμεσα αγαθά Intermediate goods	
	Βαθμός (%) Rate (%)	Σωρευτική περίοδος Cumulative period	Βαθμός (%) Rate (%)	Σωρευτική περίοδος Cumulative period	Βαθμός (%) Rate (%)	Σωρευτική περίοδος Cumulative period	Βαθμός (%) Rate (%)	Σωρευτική περίοδος Cumulative period
2021	76,2	...	74,7	...	76,9	...	75,0	...
2022	75,5	...	68,7	...	76,1	...	74,5	...
2023	74,8	...	71,0	...	76,5	...	73,4	...
2024	77,7	...	75,1	...	75,0	...	80,8	...
2025	78,1	...	74,8	...	76,1	...	80,6	...
2020 I	71,3	71,3	73,9	73,9	71,4	71,4	69,6	69,6
II	65,9	68,6	66,7	70,3	69,7	70,6	60,1	64,9
III	70,6	69,3	75,9	72,2	71,7	71,0	67,1	65,6
IV	73,6	70,4	63,8	70,1	73,3	71,5	75,1	68,0
2021 I	73,8	73,8	73,2	73,2	75,2	75,2	70,9	70,9
II	75,0	74,4	73,3	73,2	76,7	76,0	73,0	72,0
III	78,6	75,8	75,0	73,8	78,4	76,8	78,9	74,3
IV	77,4	76,2	77,5	74,7	77,3	76,9	77,4	75,0
2022 I	74,8	74,8	70,8	70,8	75,1	75,1	73,9	73,9
II	77,2	76,0	63,9	67,4	78,2	76,7	76,6	75,3
III	73,9	75,3	65,1	66,6	74,9	76,1	72,3	74,3
IV	76,0	75,5	74,9	68,7	76,1	76,1	75,4	74,5
2023 I	74,2	74,2	70,3	70,3	74,1	74,1	73,8	73,8
II	73,4	73,8	65,2	67,7	78,1	76,1	69,7	71,7
III	75,2	74,2	75,3	70,3	78,6	77,0	73,1	72,2
IV	76,3	74,8	73,1	71,0	75,1	76,5	76,8	73,4
2024 I	72,8	72,8	74,8	74,8	68,3	68,3	77,1	77,1
II	80,7	76,8	75,8	75,3	79,1	73,7	83,6	80,4
III	78,8	77,5	75,0	75,2	77,1	74,8	80,9	80,5
IV	78,4	77,7	75,0	75,1	75,7	75,0	81,6	80,8
2025 I	76,9	76,9	74,5	74,5	75,7	75,7	77,9	77,9
II	79,1	78,0	73,7	74,1	75,8	75,8	84,6	81,2
III	78,1	78,0	71,1	73,1	76,0	75,9	81,0	81,2
IV	78,4	78,1	79,8	74,8	76,8	76,1	78,8	80,6

Πηγή: ΙΟΒΕ / Source: FEIR.

Σύνολο κλάδων / All branches

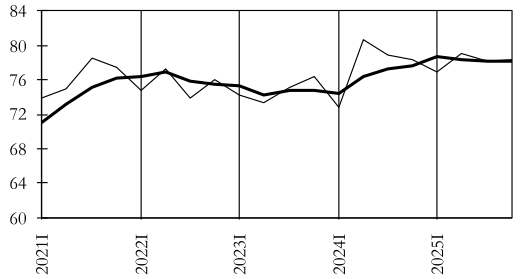

Κεφαλαιακά αγαθά / Capital goods

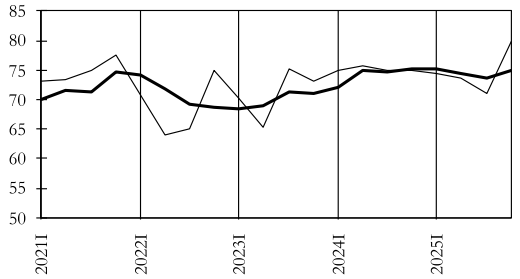

Καταναλωτικά αγαθά / Consumer goods

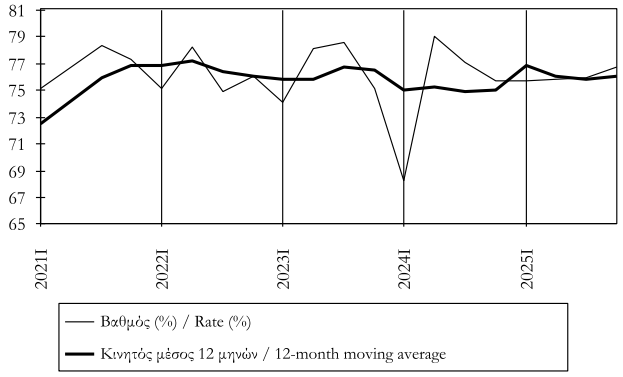

Ενδιάμεσα αγαθά / Intermediate goods

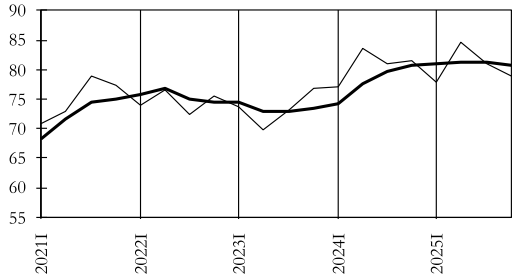

Πίνακας Ι.3.3. ΒΑΘΜΟΣ ΧΡΗΣΙΜΟΠΟΙΗΣΗΣ ΕΡΓΟΣΤΑΣΙΑΚΟΥ ΔΥΝΑΜΙΚΟΥ ΣΤΗ ΒΙΟΜΗΧΑΝΙΑ (συνέχεια)
Table I.3.3. CAPACITY UTILISATION RATE IN INDUSTRY (continued)

Περίοδος Period	Τρόφιμα-ποτά-καπνός Food-beverages-tobacco		Κλωστοϋφαντουργία Textiles		Χημικές Βιομηχανίες Chemicals		Μη μεταλλικά ορυκτά Non-metallic minerals		Βασική μεταλλουργία Basic metallurgy	
	Βαθμός (%) Rate (%)	Σωρευτική περίοδος Cumulative period	Βαθμός (%) Rate (%)	Σωρευτική περίοδος Cumulative period	Βαθμός (%) Rate (%)	Σωρευτική περίοδος Cumulative period	Βαθμός (%) Rate (%)	Σωρευτική περίοδος Cumulative period	Βαθμός (%) Rate (%)	Σωρευτική περίοδος Cumulative period
2021	76,2	...	55,3	...	74,3	...	77,0	...	77,8	...
2022	75,6	...	53,1	...	77,4	...	76,5	...	80,0	...
2023	74,9	...	46,6	...	75,8	...	76,1	...	79,0	...
2024	74,5	...	60,5	...	73,3	...	89,8	...	89,2	...
2025	74,7	...	59,1	...	75,3	...	86,7	...	86,2	...
2020 I	70,7	70,7	47,0	47,0	73,7	73,7	72,3	72,3	73,3	73,3
II	67,2	68,9	27,3	37,1	74,6	74,1	64,4	68,4	61,7	67,5
III	71,9	69,9	29,5	34,6	74,3	74,2	65,6	67,4	70,9	68,6
IV	73,5	70,8	61,8	41,4	74,3	74,2	74,2	69,1	84,1	72,5
2021 I	72,9	72,9	57,9	57,9	75,7	75,7	68,5	68,5	75,0	75,0
II	76,2	74,5	45,6	51,7	72,9	74,3	77,8	73,1	79,8	77,4
III	79,2	76,1	65,3	56,2	71,6	73,4	81,4	75,9	76,3	77,0
IV	76,5	76,2	52,6	55,3	76,9	74,3	80,3	77,0	79,9	77,8
2022 I	74,2	74,2	50,8	50,8	77,2	77,2	70,5	70,5	80,1	80,1
II	78,9	76,5	49,3	50,1	78,1	77,7	83,7	77,1	79,3	79,7
III	73,8	75,6	53,9	51,3	75,0	76,8	69,2	74,5	83,2	80,9
IV	75,5	75,6	58,4	53,1	79,4	77,4	82,5	76,5	77,3	80,0
2023 I	75,1	75,1	42,9	42,9	77,3	77,3	77,8	77,8	74,5	74,5
II	76,5	75,8	37,7	40,3	75,0	76,2	76,4	77,1	71,8	73,2
III	74,7	75,4	48,4	43,0	70,5	74,3	84,1	79,4	75,6	74,0
IV	73,2	74,9	57,4	46,6	80,1	75,8	66,2	76,1	94,0	79,0
2024 I	69,0	69,0	42,8	42,8	76,5	76,5	86,7	86,7	84,7	84,7
II	76,8	72,9	71,7	57,3	78,8	77,7	89,5	88,1	87,8	86,3
III	76,2	74,0	47,0	53,8	73,9	76,4	87,5	87,9	92,1	88,2
IV	76,2	74,5	80,5	60,5	64,1	73,3	95,6	89,8	92,1	89,2
2025 I	73,9	73,9	58,6	58,6	73,4	73,4	87,4	87,4	81,4	81,4
II	75,6	74,7	68,1	63,3	74,1	73,8	94,8	91,1	88,6	85,0
III	75,1	74,9	39,1	55,3	76,1	74,5	79,7	87,3	91,0	87,0
IV	74,3	74,7	70,7	59,1	77,5	75,3	85,0	86,7	84,0	86,2

Πηγή: ΙΟΒΕ / Source: FEIR.

Τρόφιμα-ποτά-καπνός / Food-beverages-tobacco

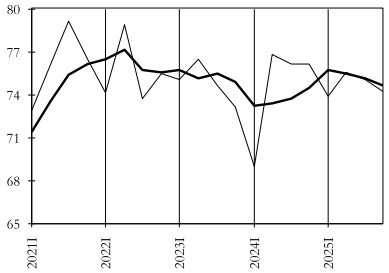

Κλωστοϋφαντουργία / Textiles

Χημικές Βιομηχανίες / Chemicals

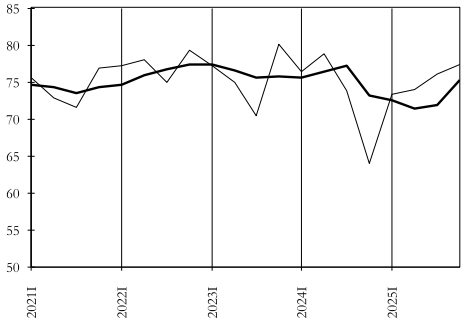

Μη μεταλλικά ορυκτά / Non-metallic minerals

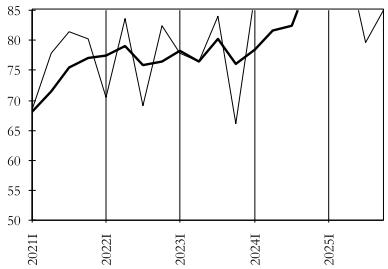

Βασική μεταλλουργία / Basic metallurgy

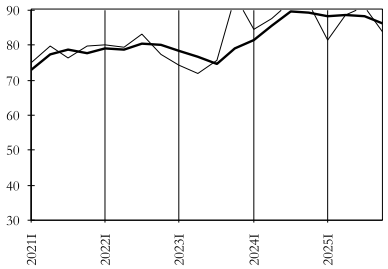

Βαθμός (%) / Rate (%)
Κινητός μέσος 12 μηνών / 12-month moving average

Πίνακας Ι.3.4. ΚΥΚΛΟΣ ΕΡΓΑΣΙΩΝ ΣΤΗ ΒΙΟΜΗΧΑΝΙΑ (σε τρέχουσες τιμές)
Table I.3.4. TURNOVER IN INDUSTRY (at current prices)

Περίοδος	Σύνολο αγοράς / Total market				Εγχώρια αγορά / Domestic market				Εξωτερική αγορά / Non-domestic market			
	Δείκτης	(%) Μεταβολή / Change			Δείκτης	(%) Μεταβολή / Change			Δείκτης	(%) Μεταβολή / Change		
Period	Index 2021=100	Προηγούμ. έτους Previous year	Σωρευτικής περιόδου Cumulative period	Κιν. μέσου 12 μηνών 12-month moving avg.	Index 2021=100	Προηγούμ. έτους Previous year	Σωρευτικής περιόδου Cumulative period	Κιν. μέσου 12 μηνών 12-month moving avg.	Index 2021=100	Προηγούμ. έτους Previous year	Σωρευτικής περιόδου Cumulative period	Κιν. μέσου 12 μηνών 12-month moving avg.
2022	130,5	30,5	...	...	132,2	32,2	...	...	128,0	28,0	...	...
2023	125,9	-3,6	...	...	129,9	-1,7	...	...	119,8	-6,4	...	...
2024	128,2	1,8	...	...	134,9	3,9	...	...	117,9	-1,6	...	...
2024 II	134,8	8,2	3,5	-1,1	141,5	7,2	5,0	0,6	124,7	10,0	1,1	-3,9
III	128,5	0,4	2,4	0,9	138,5	3,5	4,5	3,0	113,3	-5,0	-0,9	-2,5
IV	129,1	0,0	1,8	1,8	138,8	2,1	3,9	3,9	114,3	-3,7	-1,6	-1,6
2025 I	118,9	-1,1	-1,1	1,9	123,9	2,5	2,5	3,8	111,4	-6,5	-6,5	-1,4
II	131,3	-2,6	-1,9	-0,8	144,4	2,1	2,3	2,5	111,4	-10,7	-8,6	-6,5
III	132,2	2,9	-0,3	-0,2	146,2	5,6	3,4	3,1	110,8	-2,3	-6,6	-5,9
2024 Μάιος/May	130,7	2,7	3,3	-2,9	138,6	2,5	5,5	-0,6	118,8	3,0	-0,1	-6,5
Ιούν./Jun.	133,9	4,6	3,5	-1,1	141,9	2,8	5,0	0,6	121,8	7,8	1,1	-3,9
Ιούλ./Jul.	149,6	11,6	4,7	0,9	160,0	11,6	6,1	2,0	133,9	11,6	2,6	-1,0
Αύγ./Aug.	113,5	-4,3	3,7	1,0	124,6	1,9	5,6	2,5	96,6	-14,6	0,6	-1,3
Σεπτ./Sept.	122,3	-6,9	2,4	0,9	130,8	-3,6	4,5	3,0	109,4	-12,4	-0,9	-2,5
Οκτ./Oct.	134,4	0,9	2,3	1,1	146,5	3,3	4,3	3,0	116,1	-3,5	-1,2	-2,0
Νοέμ./Nov.	124,3	-5,2	1,5	0,9	131,0	-2,8	3,7	3,0	114,1	-9,3	-1,9	-2,6
Δεκ./Dec.	128,6	4,6	1,8	1,8	138,9	5,9	3,9	3,9	112,8	2,3	-1,6	-1,6
2025 Ιαν./Jan.	116,7	3,0	3,0	1,9	118,4	7,7	7,7	4,1	114,1	-3,8	-3,8	-1,7
Φεβρ./Feb.	120,0	-0,4	1,2	1,6	123,1	-1,0	3,1	3,3	115,3	0,7	-1,6	-1,1
Μάρτ./Mar.	120,1	-5,3	-1,1	1,9	130,1	1,4	2,5	3,8	104,7	-15,8	-6,5	-1,4
Απρ./Apr.	126,8	-9,4	-3,4	-0,4	140,5	-2,4	1,1	2,2	105,8	-20,8	-10,4	-4,9
Μάιος/May	133,8	2,3	-2,2	-0,4	145,4	4,9	1,9	2,4	116,0	-2,3	-8,8	-5,3
Ιούν./Jun.	133,5	-0,3	-1,9	-0,8	147,4	3,9	2,3	2,5	112,3	-7,8	-8,6	-6,5
Ιούλ./Jul.	146,7	-2,0	-1,9	-2,0	164,9	3,1	2,4	1,8	118,8	-11,3	-9,1	-8,5
Αύγ./Aug.	111,7	-1,6	-1,9	-1,8	126,0	1,1	2,3	1,7	90,0	-6,8	-8,8	-7,9
Σεπτ./Sept.	138,2	13,0	-0,3	-0,2	147,8	13,0	3,4	3,1	123,5	12,9	-6,6	-5,9
Οκτ./Oct.	134,9	0,3	-0,2	-0,3	143,8	-1,8	2,9	2,6	121,2	4,4	-5,5	-5,3

Πηγή: ΕΛΣΤΑΤ / Source: ELSTAT.

Σύνολο αγοράς / Total market

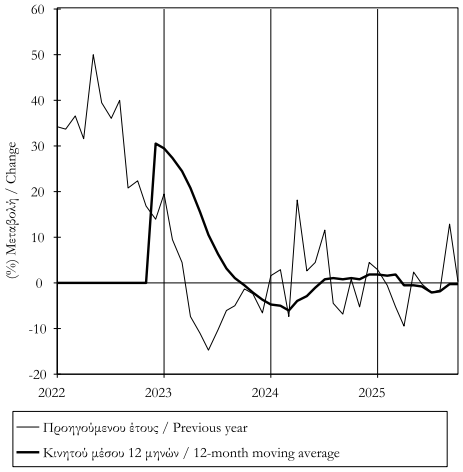

Εγχώρια αγορά / Domestic market

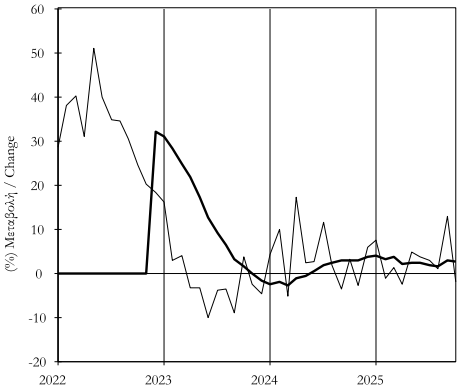

Εξωτερική αγορά / Non-domestic market

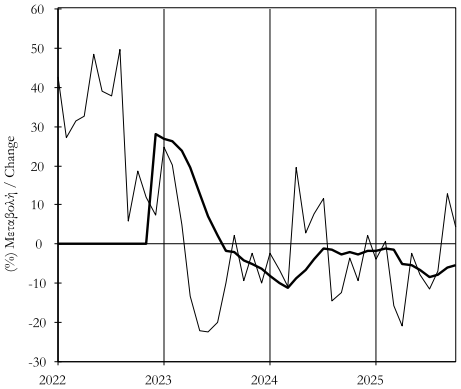

Πίνακας Ι.3.4. ΚΥΚΛΟΣ ΕΡΓΑΣΙΩΝ ΣΤΗ ΒΙΟΜΗΧΑΝΙΑ (σε τρέχουσες τιμές) (συνέχεια)
Table I.3.4. TURNOVER IN INDUSTRY (at current prices) (continued)

Περίοδος Period	Εξωτερική αγορά: ζώνη ευρώ Non-domestic market: euro area				Εξωτερική αγορά: εκτός ζώνης ευρώ Non-domestic market: non-euro area			
	Δείκτης Index 2021=100	(%) Μεταβολή / Change			Δείκτης Index 2021=100	(%) Μεταβολή / Change		
		Προηγούμενου έτους Previous year	Σωρευτικής περιόδου Cumulative period	Κινητού μέσου 12 μηνών 12-month moving average		Προηγούμενου έτους Previous year	Σωρευτικής περιόδου Cumulative period	Κινητού μέσου 12 μηνών 12-month moving average
2022	130,2	30,2	...	...	126,8	26,8	...	...
2023	134,7	3,5	...	...	111,7	-11,9	...	...
2024	127,3	-5,5	...	...	112,8	0,9	...	...
2024 II	136,0	0,0	-6,3	-3,7	118,6	17,3	6,4	-4,0
III	119,4	-8,9	-7,1	-6,5	110,0	-2,6	3,3	0,0
IV	123,0	-0,2	-5,5	-5,5	109,6	-5,8	0,9	0,9
2025 I	133,5	2,0	2,0	-1,8	99,4	-11,8	-11,8	-1,3
II	134,6	-1,0	0,5	-2,0	98,8	-16,7	-14,4	-9,3
III	125,3	5,0	1,9	1,4	102,9	-6,5	-11,8	-10,3
2024 Μάιος/May	129,9	-7,3	-5,5	-3,0	112,7	10,7	3,6	-8,7
Ιούν./Jun.	127,8	-10,3	-6,3	-3,7	118,5	22,3	6,4	-4,0
Ιούλ./Jul.	142,2	3,7	-4,9	-3,4	129,4	17,0	7,9	0,5
Αύγ./Aug.	95,8	-24,7	-7,2	-5,6	97,0	-7,9	6,0	1,4
Σεπτ./Sept.	120,1	-6,6	-7,1	-6,5	103,7	-15,8	3,3	0,0
Οκτ./Oct.	128,1	-5,4	-6,9	-6,6	109,6	-2,2	2,7	0,9
Νοέμ./Nov.	132,2	0,5	-6,3	-6,6	104,2	-14,9	1,0	-0,1
Δεκ./Dec.	108,7	5,9	-5,5	-5,5	115,0	0,5	0,9	0,9
2025 Ιαν./Jan.	134,1	0,3	0,3	-5,8	103,3	-6,4	-6,4	1,0
Φεβρ./Feb.	141,9	18,2	8,8	-2,7	100,8	-9,5	-8,0	-0,1
Μάρτ./Mar.	124,4	-10,4	2,0	-1,8	94,1	-19,2	-11,8	-1,3
Απρ./Apr.	132,5	-11,8	-1,8	-4,4	91,3	-26,7	-15,8	-5,2
Μάιος/May	142,6	9,8	0,4	-3,0	101,7	-9,8	-14,7	-6,8
Ιούν./Jun.	128,8	0,8	0,5	-2,0	103,3	-12,8	-14,4	-9,3
Ιούλ./Jul.	141,8	-0,3	0,4	-2,4	106,3	-17,9	-14,9	-12,2
Αύγ./Aug.	98,8	3,1	0,6	-0,2	85,2	-12,2	-14,6	-12,5
Σεπτ./Sept.	135,4	12,8	1,9	1,4	117,1	12,9	-11,8	-10,3
Οκτ./Oct.	144,0	12,4	2,9	2,9	108,9	-0,6	-10,7	-10,2

Πηγή: ΕΛΣΤΑΤ / Source: ELSTAT.

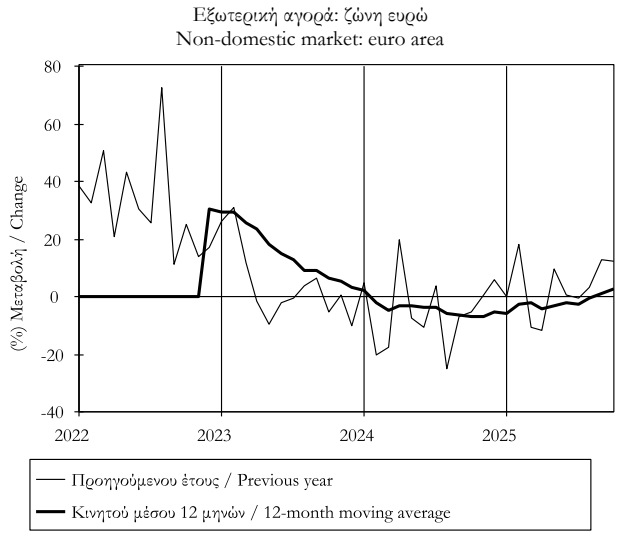

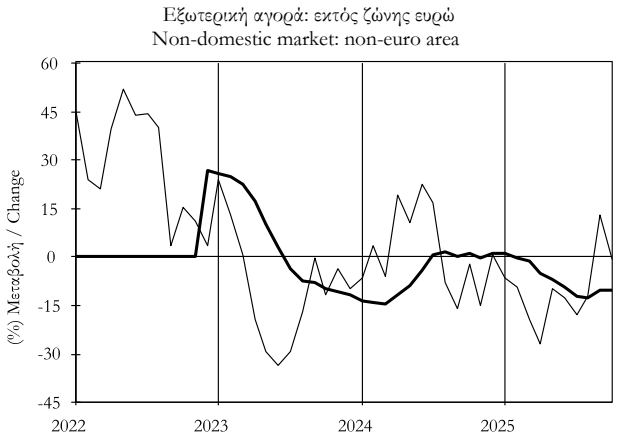

Πίνακας Ι.4.1. ΚΥΚΛΟΣ ΕΡΓΑΣΙΩΝ ΣΤΗΝ ΕΜΠΟΡΙΑ ΑΥΤΟΚΙΝΗΤΩΝ-ΜΟΤΟΣΙΚΛΕΤΩΝ ΚΑΙ ΣΤΟ ΧΟΝΔΡΙΚΟ ΕΜΠΟΡΙΟ (σε τρέχουσες τιμές)

Table I.4.1. TURNOVER IN MOTOR TRADES AND WHOLESALE TRADE (at current prices)

Περίοδος Period	Εμπορία αυτοκινήτων-μοτοσικλετών (1) Motor trades (1)				Χονδρικό εμπόριο (2) Wholesale trade (2)			
	Δείκτης Index 2021=100	(%) Μεταβολή / Change Προηγούμενου έτους Previous year	Σωρευτικής περιόδου Cumulative period	Κινητού μέσου 12 μηνών 12-month moving average	Δείκτης Index 2021=100	(%) Μεταβολή / Change Προηγούμενου έτους Previous year	Σωρευτικής περιόδου Cumulative period	Κινητού μέσου 12 μηνών 12-month moving average
2019	136,8	8,4	...	...	107,2	-1,6	...	...
2020	119,1	-13,0	...	...	95,5	-10,8	...	...
2021	100,0	-16,1	...	...	100,0	4,7	...	...
2022	115,8	15,8	...	...	121,4	21,4	...	...
2023	140,4	21,2	...	...	118,7	-2,2	...	...
2024	150,3	7,0	...	...	110,2	-7,2	...	...
2023 II	146,6	17,9	26,9	24,1	122,0	-1,7	2,2	11,0
III	141,5	16,2	23,1	23,1	125,9	-6,0	-0,8	2,5
IV	141,1	16,1	21,2	21,2	116,1	-6,2	-2,2	-2,2
2024 I	142,2	7,4	7,4	14,3	98,2	-11,5	-11,5	-6,2
II	162,3	10,7	9,1	12,4	116,5	-4,6	-7,9	-6,9
III	146,6	3,6	7,3	9,3	114,0	-9,4	-8,4	-7,8
IV	150,1	6,4	7,0	7,0	112,1	-3,4	-7,2	-7,2
2025 I	143,1	0,6	0,6	5,4	102,9	4,8	4,8	-3,6
II	166,4	2,5	1,6	3,2	116,1	-0,3	2,0	-2,5
III	153,0	4,3	2,5	3,4	115,8	1,5	1,8	0,5
2024 Ιούλ./Jul.	172	10,5	9,3	11,7	128,8	-3,8	-7,2	-7,0
Αύγ./Aug.	121	-2,5	8,0	10,7	101,3	-14,5	-8,1	-7,3
Σεπτ./Sept.	147	1,5	7,3	9,3	111,9	-10,7	-8,4	-7,8
Οκτ./Oct.	150	4,1	7,0	7,9	112,3	-6,0	-8,2	-8,2
Νοέμ./Nov.	154	5,9	6,9	7,0	107,5	-5,2	-7,9	-8,2
Δεκ./Dec.	147	9,3	7,0	7,0	116,5	0,9	-7,2	-7,2
2025 Ιαν./Jan.	137	-5,2	-5,2	5,0	99,0	9,1	9,1	-5,7
Φεβρ./Feb.	142	2,6	-1,4	4,1	100,4	1,3	5,0	-5,5
Μάρτ./Mar.	150	4,5	0,6	5,4	109,1	4,3	4,8	-3,6
Απρ./Apr.	159	-5,0	-1,0	2,4	113,7	-8,4	0,8	-5,1
Μάιος/May	172	11,7	1,6	3,5	115,3	4,5	1,6	-3,9
Ιούν./Jun.	168	1,4	1,6	3,2	119,3	3,8	2,0	-2,5
Ιούλ./Jul.	174	1,5	1,6	2,4	130,5	1,3	1,9	-2,1
Αύγ./Aug.	123	2,1	1,6	2,7	101,3	0,0	1,7	-0,8
Σεπτ./Sept.	161	9,5	2,5	3,4	115,6	3,2	1,8	0,5

Πηγή: ΕΛΣΤΑΤ / Source: ELSTAT.

(1) Κλάδος 45, NACE Αναθ.2, Κανονισμός (ΕΚ) 1893/2006./Branch 45, NACE Rev.2, Regulation (EK) 1893/2006.

(2) Κλάδος 46, NACE Αναθ.2, Κανονισμός (ΕΚ) 1893/2006./Branch 46, NACE Rev.2, Regulation (EK) 1893/2006.

Εμπορία αυτοκινήτων-μοτοσικλετών/Motor trades

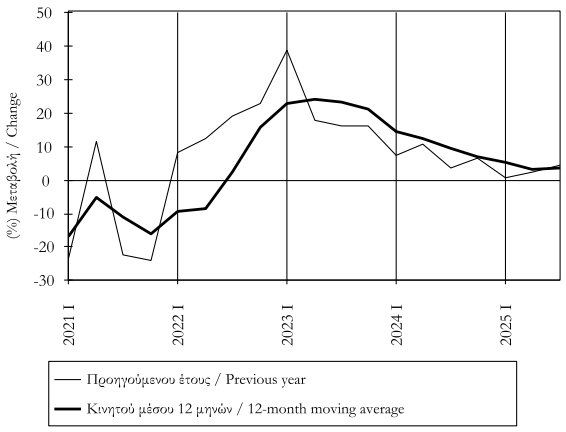

Χονδρικό εμπόριο/Wholesale trade

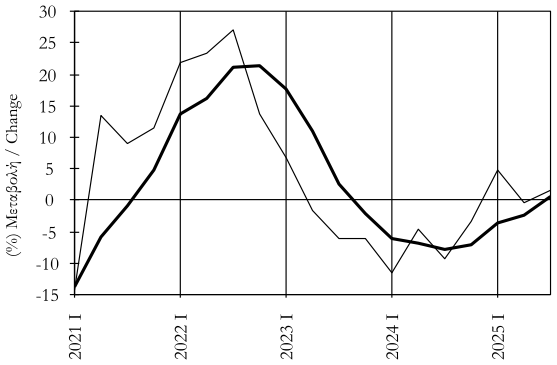

Πίνακας Ι.4.2. ΕΠΙΒΑΤΙΚΗ ΚΙΝΗΣΗ
Table I.4.2. PASSENGERS

Περίοδος Period	Επιβάτες ΔΑΑ-Σύνολο Passengers AIA-Total				Επιβάτες ΔΑΑ-Εξωτερικού Passengers AIA-International				Επιβατική κίνηση ΟΛΠ Passengers PAP			
	Χιλιάδες άτομα Thousands	(%) Μεταβολή / Change Προηγούμ. έτους Previous year	Σωρευτικής περιόδου Cumulative period	Κιν. μέσου 12 μηνών 12-month moving avg.	Χιλιάδες άτομα Thousands	(%) Μεταβολή / Change Προηγούμ. έτους Previous year	Σωρευτικής περιόδου Cumulative period	Κιν. μέσου 12 μηνών 12-month moving avg.	Χιλιάδες άτομα Thousands	(%) Μεταβολή / Change Προηγούμ. έτους Previous year	Σωρευτικής περιόδου Cumulative period	Κιν. μέσου 12 μηνών 12-month moving avg.
2020	8078,4	-68,4	...	...	5062,4	-71,6	...	...	4599,9	-59,3	...	...
2021	12345,5	52,8	...	...	7737,6	52,8	...	...	6195,0	34,7	...	...
2022	22728,7	84,1	...	...	15342,8	98,3	...	...	9015,2	45,5	...	...
2023	28174,1	24,0	...	...	19391,1	26,4	...	...	10490,4	16,4	...	...
2024	31854,8	13,1	...	...	22432,5	15,7	...	...	11059,2	5,4	...	...
2025	33993,7	6,7	...	...	24362,5	8,6	...	...	...	...	...	...
2024 IV	7294,8	12,3	13,1	13,1	5184,8	14,5	15,7	15,7	1738,2	-1,7	5,4	5,4
2025 I	5809,8	11,4	11,4	12,2	4188,4	15,0	15,0	15,0	1147,5	2,8	2,8	4,5
II	9265,5	5,3	7,6	9,3	6643,4	6,8	9,8	11,4	3154,2	4,2	3,8	3,6
III	11118,0	5,4	6,7	7,8	7890,2	6,8	8,5	9,8	5455,8	5,4	4,7	3,7
IV	7800,4	6,9	6,7	6,7	5640,5	8,8	8,6	8,6	...	...	...	...
2024 Ιούλ./Jul.	3606,9	9,3	14,6	15,7	2516,9	10,9	17,6	18,1	1790,5	1,0	6,5	9,0
Αύγ./Aug.	3640,5	10,5	13,9	15,1	2549,6	12,1	16,6	17,5	2129,5	7,6	6,8	8,6
Σεπτ./Sept.	3299,2	9,7	13,3	14,4	2318,3	12,3	16,0	16,9	1257,1	7,5	6,9	8,2
Οκτ./Oct.	3015,1	10,1	12,9	13,5	2138,8	11,3	15,5	16,0	891,0	2,3	6,5	6,9
Νοέμ./Nov.	2150,6	13,3	13,0	13,2	1512,5	15,7	15,5	15,7	435,5	-10,3	5,7	5,7
Δεκ./Dec.	2129,1	14,5	13,1	13,1	1533,5	18,1	15,7	15,7	411,7	-0,3	5,4	5,4
2025 Ιαν./Jan.	1834,7	14,5	14,5	13,3	1323,9	18,7	18,7	16,0	356,6	17,6	17,6	6,2
Φεβρ./Feb.	1751,9	9,0	11,7	12,8	1247,5	11,9	15,3	15,5	309,8	4,8	11,3	6,1
Μάρτ./Mar.	2223,2	10,8	11,4	12,2	1617,0	14,4	15,0	15,0	481,2	-7,0	2,8	4,5
Απρ./Apr.	2709,7	9,1	10,6	11,7	1976,9	10,0	13,3	14,1	845,2	23,6	10,7	7,3
Μάιος/May	3100,9	3,0	8,5	10,2	2224,6	5,2	11,0	12,4	914,4	-14,0	1,5	3,6
Ιούν./Jun.	3454,9	4,6	7,6	9,3	2441,8	5,8	9,8	11,4	1394,6	8,9	3,8	3,6
Ιούλ./Jul.	3755,5	4,1	6,9	8,7	2652,9	5,4	8,9	10,8	1874,6	4,7	4,1	4,2
Αύγ./Aug.	3883,6	6,7	6,8	8,3	2765,1	8,5	8,8	10,4	2253,0	5,8	4,5	3,8
Σεπτ./Sept.	3478,9	5,4	6,7	7,8	2472,1	6,6	8,5	9,8	1328,3	5,7	4,7	3,7
Οκτ./Oct.	3135,5	4,0	6,4	7,3	2273,4	6,3	8,3	9,3	...	...	...	...
Νοέμ./Nov.	2356,3	9,6	6,6	7,1	1686,6	11,5	8,5	9,1	...	...	...	...
Δεκ./Dec.	2308,7	8,4	6,7	6,7	1680,5	9,6	8,6	8,6	...	...	...	...

Πηγή: Διεθνής Αερολιμένας Αθηνών (ΔΑΑ) / Source: Athens International Airport (AIA)

Πηγή: ΟΛΠ / Source: PAP

Επιβάτες ΔΑΑ-Σύνολο/Passengers AIA-Total

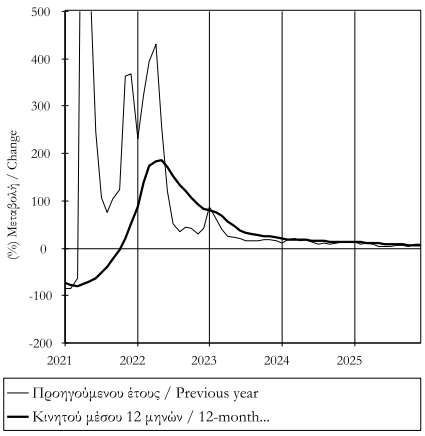

Επιβάτες ΔΑΑ-Εξωτερικού/Passengers AIA-International

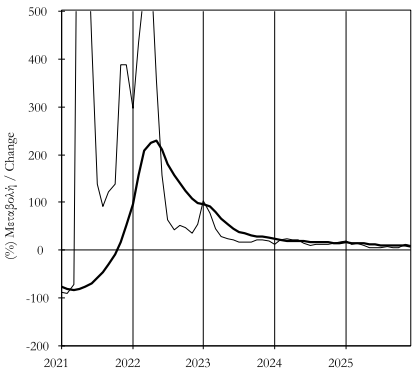

Επιβατική κίνηση ΟΛΠ/ Passengers PAP

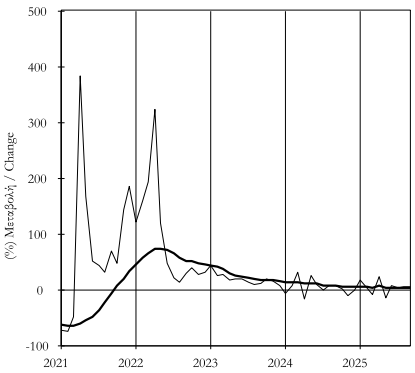

Πίνακας Ι.4.2. ΕΠΙΒΑΤΙΚΗ ΚΙΝΗΣΗ (συνέχεια)
Table I.4.2. PASSENGERS (continued)

Περίοδος Period	Επιβάτες Aegean Airlines-Σύνολο (1) Passengers Aegean Airlines-Total (1)				Επιβάτες Aegean Airlines-Εξωτερικού (1) Passengers Aegean Airlines-International (1)			
	Χιλιάδες άτομα Thousands	(%) Μεταβολή / Change			Χιλιάδες άτομα Thousands	(%) Μεταβολή / Change		
		Προηγούμενου έτους Previous year	Σωρευτικής περιόδου Cumulative period	Κινητού μέσου 12 μηνών 12-month moving average		Προηγούμενου έτους Previous year	Σωρευτικής περιόδου Cumulative period	Κινητού μέσου 12 μηνών 12-month moving average
2019	14990,7	7,3	...	...	8693,6	10,8	...	...
2020	5177,5	-65,5	...	...	2508,0	-71,2	...	...
2021	7193,5	38,9	...	...	3746,7	49,4	...	...
2022	12465,2	73,3	...	...	7336,4	95,8	...	...
2023	15695,4	25,9	...	...	9456,0	28,9	...	...
2024	16325,0	4,0	...	...	9606,2	1,6	...	...
2019 IV	3358,9	6,8	7,3	7,3	1966,3	8,4	10,8	10,8
2020 I	2134,7	-15,5	-15,5	3,3	1152,9	-17,9	-17,9	6,0
II	328,0	-91,6	-61,8	-24,1	85,4	-96,3	-66,4	-24,3
III	1948,1	-62,4	-62,1	-47,4	881,3	-71,0	-68,5	-52,2
IV	766,7	-77,2	-65,5	-65,5	388,4	-80,2	-71,2	-71,2
2021 I	459,7	-78,5	-78,5	-76,0	208,6	-81,9	-81,9	-81,5
II	1190,2	262,8	-33,0	-60,3	523,4	513,3	-40,9	-68,0
III	3317,6	70,3	12,6	-26,2	1790,6	103,2	19,0	-28,8
IV	2226,0	190,3	38,9	38,9	1224,1	215,1	49,4	49,4
2022 I	1502,0	226,7	226,7	135,1	785,3	276,5	276,5	176,5
II	3227,8	171,2	186,7	135,4	1833,9	250,3	257,8	181,4
III	4666,0	40,6	89,1	102,7	2834,2	58,3	116,2	129,4
IV	3069,3	37,9	73,3	73,3	1883,1	53,8	95,8	95,8
2023 I	2580,8	71,8	71,8	64,5	1552,8	97,7	97,7	87,4
II	4123,0	27,7	41,7	40,5	2436,3	32,8	52,3	54,5
III	5473,4	17,3	29,6	31,2	3329,8	17,5	34,2	37,8
IV	3518,2	14,6	25,9	25,9	2137,0	13,5	28,9	28,9
2024 I	2856,0	10,7	10,7	17,9	1714,1	10,4	10,4	18,7
II	4399,8	6,7	8,2	12,5	2585,8	6,1	7,8	12,2
III	5329,4	-2,6	3,4	5,6	3063,6	-8,0	0,6	3,2
IV	3739,8	6,3	4,0	4,0	2242,7	4,9	1,6	1,6
2025 I	3093,1	8,3	8,3	3,7	1913,1	11,6	11,6	2,0
II	4478,7	1,8	4,4	2,4	2566,6	-0,7	4,2	0,2
III	5641,7	5,9	5,0	5,3	3213,8	4,9	4,5	4,6

Πηγή: Aegean Airlines/Source : Aegean Airlines.
(1) Περιλαμβάνονται και οι ναυλωμένες πτήσεις./ Charter flights are included.

Επιβάτες Aegean Airlines-Σύνολο/Passengers Aegean Airlines-Total

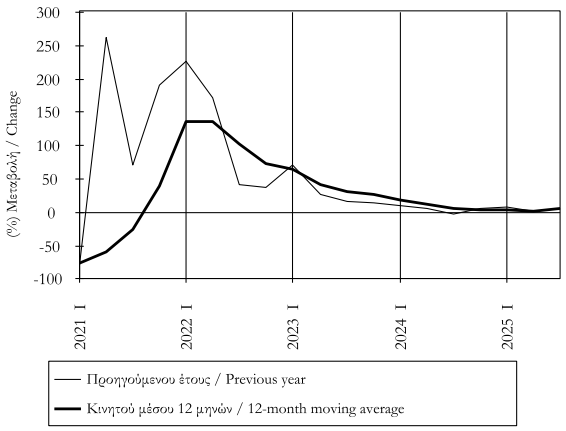

Επιβάτες Aegean Airlines-Εξωτερικού/ Passengers Aegean Airlines-International

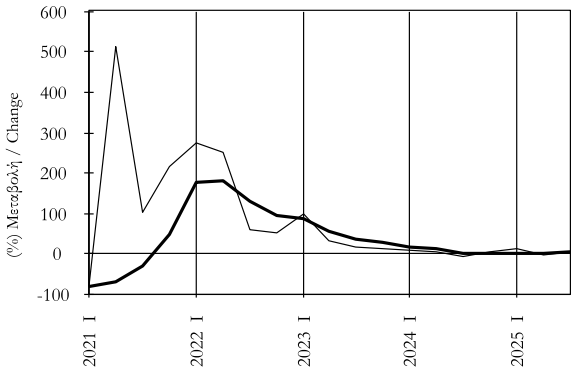

Πίνακας Ι.4.3. ΜΕΤΑΦΟΡΕΣ ΕΜΠΟΡΕΥΜΑΤΩΝ
Table I.4.3. FREIGHT MOVED

Περίοδος Period	Χιλιομετρικοί τόνοι εμπορευμάτων Hellenic Train Freight Ton-Km Hellenic Train				Διακίνηση εμπορευμάτων ΟΛΠ (μετρικοί τόνοι) Freight Moved PAP (Metric Tons)			
	Εκατομμύρια Million	(%) Μεταβολή / Change			Χιλιάδες Thousands	(%) Μεταβολή / Change		
		Προηγούμενου έτους Previous year	Σωρευτικής περιόδου Cumulative period	Κινητού μέσου 12 μηνών 12-month moving average		Προηγούμενου έτους Previous year	Σωρευτικής περιόδου Cumulative period	Κινητού μέσου 12 μηνών 12-month moving average
2019	490,6	20,3	...	...	12660,0	-4,9	...	...
2020	555,0	13,1	...	...	12244,0	-3,3	...	...
2021	578,2	4,2	...	...	13936,0	13,8	...	...
2022	457,6	-20,9	...	...	14367,0	3,1	...	...
2023	210,7	-54,0	...	...	13398,0	-6,7	...	...
2024	239,8	13,8	...	...	13371,0	-0,2	...	...
2024 I	55,8	-4,0	-4,0	-46,8	3035,0	-5,7	-5,7	-7,3
II	58,2	-22,8	-14,6	-46,4	3385,0	-8,4	-7,2	-7,4
III	47,9	-24,7	-17,9	-43,4	3726,0	8,6	-1,9	-3,0
IV	78,0	470,7	13,8	13,8	3225,0	5,7	-0,2	-0,2
2025 I	70,2	25,8	25,8	22,0	5296,0	74,5	74,5	18,3
II	61,2	5,2	15,3	34,5	2960,0	-12,6	28,6	17,9
III	...	...	...	...	3625,0	-2,7	17,1	14,5
2024 Μάιος/May	19,0	-33,6	-7,7	-44,3	1030,0	-18,3	-8,6	-8,1
Ιούν./Jun.	19,8	-37,0	-14,6	-46,4	1213,0	-0,7	-7,2	-7,4
Ιούλ./Jul.	15,6	-53,4	-22,4	-51,7	1368,0	10,9	-4,4	-5,6
Αύγ./Aug.	20,8	-25,1	-22,8	-52,3	1179,0	3,1	-3,5	-4,5
Σεπτ./Sept.	11,5	391,0	-17,9	-43,4	1179,0	12,0	-1,9	-3,0
Οκτ./Oct.	24,2	1258,1	-6,5	-27,0	1150,0	5,9	-1,2	-2,8
Νοέμ./Nov.	26,4	1793,0	6,0	-5,4	1034,0	5,6	-0,7	-1,2
Δεκ./Dec.	27,5	161,8	13,8	13,8	1041,0	5,5	-0,2	-0,2
2025 Ιαν./Jan.	28,2	107,5	107,5	31,3	1274,0	32,7	32,7	2,7
Φεβρ./Feb.	16,7	-1,5	47,0	37,6	1172,0	26,6	29,7	4,8
Μάρτ./Mar.	25,3	0,1	25,8	22,0	1397,0	21,6	74,5	18,3
Απρ./Apr.	18,2	-5,8	17,7	19,1	1453,0	27,2	62,9	21,8
Μάιος/May	18,5	-2,8	13,5	24,5	1508,0	46,4	58,6	27,2
Ιούν./Jun.	24,5	23,6	15,3	34,5	1452,0	19,7	28,6	17,9
Ιούλ./Jul.	17,3	10,9	14,8	49,4	1460,0	6,7	24,8	17,4
Αύγ./Aug.	20,7	-0,8	12,6	55,6	1131,0	-4,1	21,0	16,7
Σεπτ./Sept.	...	...	...	...	1034,0	-12,3	17,1	14,5

Πηγή: Hellenic Train / Source: Hellenic Train

Πηγή:ΟΛΠ / Source: PAP

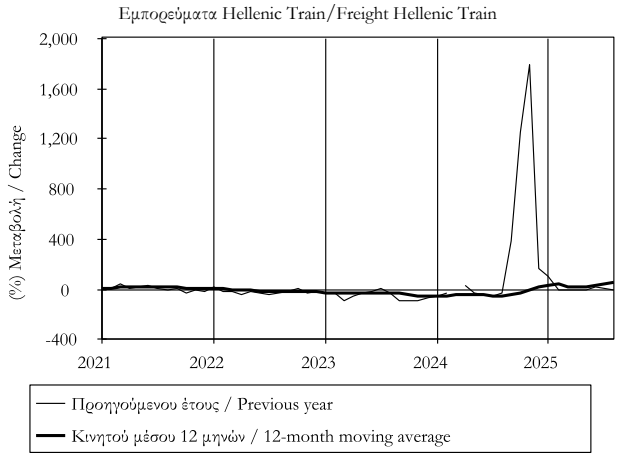

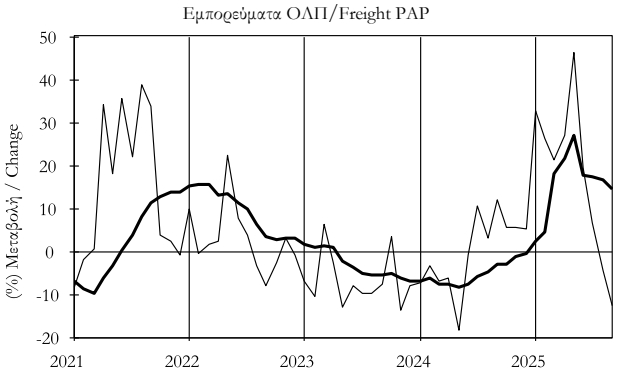

Πίνακας Ι.4.4. ΚΥΚΛΟΣ ΕΡΓΑΣΙΩΝ ΣΤΙΣ ΜΕΤΑΦΟΡΕΣ (σε τρέχουσες τιμές)
Table I.4.4. TURNOVER IN THE TRANSPORT SECTOR (at current prices)

Περίοδος / Period	Χερσαίες μεταφορές (1) / Land transport (1)				Θαλάσσιες και ακτοπλοϊκές μεταφορές (2) / Water transport (2)			
	Δείκτης / Index 2021=100	(%) Μεταβολή / Change			Δείκτης / Index 2021=100	(%) Μεταβολή / Change		
		Προηγούμενου έτους / Previous year	Σωρευτικής περιόδου / Cumulative period	Κινητού μέσου 12 μηνών / 12-month moving average		Προηγούμενου έτους / Previous year	Σωρευτικής περιόδου / Cumulative period	Κινητού μέσου 12 μηνών / 12-month moving average
2019	178,7	1,0	...	...	126,9	6,3	...	...
2020	60,9	-17,8	...	...	94,1	-25,8	...	...
2021	100,0	10,6	...	...	100,0	6,3	...	...
2022	194,2	21,3	...	...	132,9	32,9	...	...
2023	238,1	15,8	...	...	135,2	1,7	...	...
2024	352,8	7,7	...	...	142,3	5,3	...	...
2023 III	138,9	6,1	16,6	18,2	174,5	-2,2	2,9	7,4
IV	160,2	13,8	15,8	15,8	115,0	-2,5	1,7	1,7
2024 I	127,0	2,3	2,3	9,2	95,6	-13,5	-13,5	-3,9
II	153,9	11,2	7,0	8,5	156,1	10,9	0,2	-1,2
III	159,1	14,5	9,6	10,7	202,9	16,3	6,8	4,8
IV	164,9	3,0	7,7	7,7	114,7	-0,2	5,3	5,3
2025 I	143,1	12,7	12,7	10,0	107,2	12,2	12,2	10,5
II	156,5	1,7	6,6	7,5	165,1	5,8	8,2	9,0
III	161,0	1,2	4,7	4,2	197,3	-2,8	3,3	2,6
2024 Ιούν./Jun.	158,5	10,6	7,0	8,5	175,0	12,0	0,2	-1,2
Ιούλ./Jul.	169,1	7,0	7,0	6,6	222,7	18,3	3,8	1,4
Αύγ./Aug.	145,0	15,3	8,0	7,4	216,4	14,5	5,6	3,3
Σεπτ./Sept.	163,3	22,8	9,6	10,7	169,7	16,0	6,8	4,8
Οκτ./Oct.	162,1	17,1	10,4	11,6	130,7	2,0	6,3	5,1
Νοέμ./Nov.	163,5	6,9	10,0	10,5	107,4	-0,2	5,9	5,1
Δεκ./Dec.	169,3	-10,6	7,7	7,7	106,1	-2,8	5,3	5,3
2025 Ιαν./Jan.	131,2	15,3	15,3	9,4	89,5	16,3	16,3	7,8
Φεβρ./Feb.	153,2	14,6	14,9	9,4	109,2	10,4	13,0	8,6
Μάρτ./Mar.	144,7	8,5	12,7	10,0	123,0	11,0	12,2	10,5
Απρ./Apr.	147,1	-6,8	7,0	7,7	141,2	-1,1	7,8	9,2
Μάιος/May	153,1	5,2	6,6	7,8	158,6	5,4	7,2	9,0
Ιούν./Jun.	169,3	6,8	6,6	7,5	195,5	11,7	8,2	9,0
Ιούλ./Jul.	179,4	6,1	6,5	7,4	211,0	-5,3	5,1	6,1
Αύγ./Aug.	138,6	-4,4	5,2	5,9	203,3	-6,0	3,1	3,6
Σεπτ./Sept.	165,1	1,1	4,7	4,2	177,6	4,6	3,3	2,6

Πηγή: ΕΛΣΤΑΤ / Source: ELSTAT.
(1) Κλάδος 49 (NACE Αναθ.2)./Branch 49 (NACE Rev.2).
(2) Κλάδος 50 (NACE Αναθ.2)./Branch 50 (NACE Rev.2).

Χερσαίες μεταφορές/ Land transport

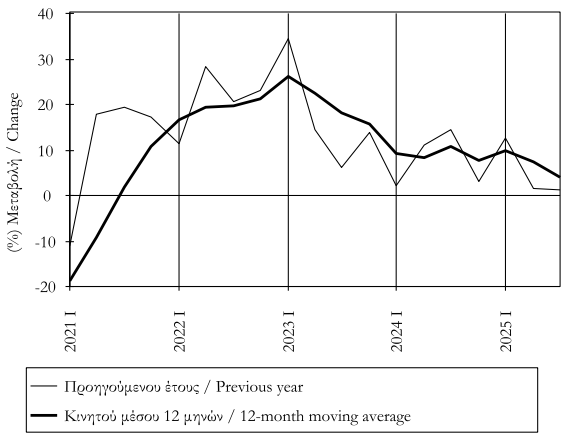

Θαλάσσιες και ακτοπλοϊκές μεταφορές/ Water transport

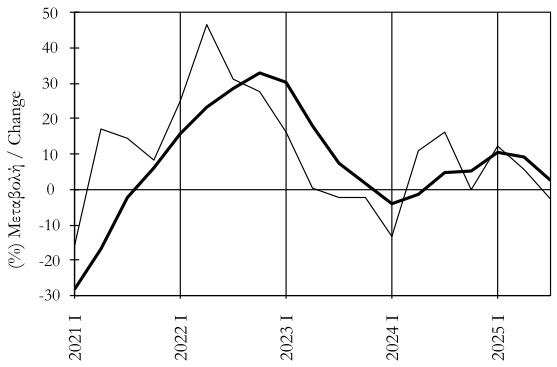

Πίνακας Ι.4.4. ΚΥΚΛΟΣ ΕΡΓΑΣΙΩΝ ΣΤΙΣ ΜΕΤΑΦΟΡΕΣ (σε τρέχουσες τιμές) (συνέχεια)
Table I.4.4. TURNOVER IN THE TRANSPORT SECTOR (at current prices) (continued)

Περίοδος / Period	Αεροπορικές μεταφορές (1) / Air transport (1)				Αποθήκευση και υποστηρικτικές προς τις μεταφορές δραστηριότητες (2) / Storage and supporting transport activities (2)				Ταξιδιωτικά πρακτορεία και λοιπές δραστηριότητες (3) / Travel agencies and other activities (3)			
	Δείκτης / Index 2021=100	(%) Μεταβολή / Change: Προηγούμ. έτους / Previous year	Σωρευτικής περιόδου / Cumulative period	Κιν. μέσου 12 μηνών / 12-month moving avg.	Δείκτης / Index 2021=100	(%) Μεταβολή / Change: Προηγούμ. έτους / Previous year	Σωρευτικής περιόδου / Cumulative period	Κιν. μέσου 12 μηνών / 12-month moving avg.	Δείκτης / Index 2021=100	(%) Μεταβολή / Change: Προηγούμ. έτους / Previous year	Σωρευτικής περιόδου / Cumulative period	Κιν. μέσου 12 μηνών / 12-month moving avg.
2019	178,7	6,3	...	...	103,1	10,2	...	...	197,9	3,1	...	...
2020	60,9	-65,9	...	...	88,1	-14,6	...	...	49,4	-75,0	...	...
2021	100,0	64,1	...	...	100,0	13,6	...	...	100,0	102,3	...	...
2022	194,2	94,2	...	...	123,2	23,2	...	...	196,6	96,6	...	...
2023	238,1	22,6	...	...	119,9	-2,7	...	...	243,9	24,1	...	...
2024	352,8	48,2	...	...	124,8	4,1	...	...	269,4	10,5	...	...
2023 III	344,6	13,5	26,9	33,8	129,7	-2,1	-1,9	1,9	423,8	15,8	27,5	34,9
IV	204,6	9,0	22,6	22,6	118,5	-5,0	-2,7	-2,7	213,3	13,2	24,1	24,1
2024 I	237,9	63,5	63,5	25,1	103,0	-3,2	-3,2	-3,3	104,4	24,1	24,1	20,1
II	375,0	45,7	52,1	29,9	126,7	1,3	-0,7	-2,2	293,0	15,2	17,4	15,9
III	452,8	31,4	42,6	35,8	144,1	11,1	3,5	1,3	440,2	3,9	9,9	10,5
IV	345,4	68,8	48,2	48,2	125,2	5,7	4,1	4,1	239,8	12,4	10,5	10,5
2025 I	273,0	14,8	14,8	38,4	108,0	4,9	4,9	5,9	106,4	1,9	1,9	8,4
II	349,1	-6,9	1,5	22,2	130,2	2,7	3,7	6,2	304,9	4,1	3,5	5,5
III	424,2	-6,3	-1,8	9,5	137,3	-4,7	0,5	1,7	452,6	2,8	3,1	5,0
2024 Ιούν./Jun.	434,4	28,8	52,1	29,9	133,6	-5,4	-0,7	-2,2	362,4	-6,6	17,4	15,9
Ιούλ./Jul.	458,0	30,1	47,1	31,3	148,2	16,0	1,9	-0,4	429,9	0,9	12,5	13,8
Αύγ./Aug.	399,0	14,0	41,1	31,3	137,6	4,5	2,2	0,2	462,3	-0,1	9,5	11,3
Σεπτ./Sept.	501,5	51,1	42,6	35,8	146,6	13,1	3,5	1,3	428,5	12,1	9,9	10,5
Οκτ./Oct.	388,5	64,5	44,6	39,7	132,6	1,5	3,3	1,6	332,5	4,9	9,3	9,0
Νοέμ./Nov.	321,8	62,8	46,0	43,1	117,3	6,2	3,5	2,3	175,5	16,6	9,7	9,7
Δεκ./Dec.	325,8	80,9	48,2	48,2	125,7	10,0	4,1	4,1	211,6	22,6	10,5	10,5
2025 Ιαν./Jan.	239,3	15,4	15,4	45,4	105,3	17,6	17,6	5,8	94,9	3,6	3,6	9,7
Φεβρ./Feb.	288,9	15,2	15,3	40,9	103,8	-0,1	8,1	5,5	97,7	2,1	2,8	8,7
Μάρτ./Mar.	290,7	13,8	14,8	38,4	115,0	-0,5	4,9	5,9	126,5	0,4	1,9	8,4
Απρ./Apr.	279,9	10,6	13,7	33,5	123,0	5,3	5,0	5,9	210,6	10,7	5,2	6,8
Μάιος/May	380,1	-13,1	5,3	27,1	127,4	-1,8	3,4	5,2	299,0	-8,4	-0,1	3,3
Ιούν./Jun.	387,2	-10,9	1,5	22,2	140,2	4,9	3,7	6,2	405,2	11,8	3,5	5,5
Ιούλ./Jul.	407,3	-11,1	-1,0	17,2	137,5	-7,2	1,8	4,0	440,3	2,4	3,2	5,7
Αύγ./Aug.	362,8	-9,1	-2,2	14,6	136,8	-0,5	1,4	3,5	484,4	4,8	3,6	6,4
Σεπτ./Sept.	502,5	0,2	-1,8	9,5	137,6	-6,1	0,5	1,7	433,1	1,1	3,1	5,0

Πηγή: ΕΛΣΤΑΤ / Source: ELSTAT.
(1) Κλάδος 51 (NACE Αναθ.2)./Branch 51 (NACE Rev.2).
(2) Κλάδος 52 (NACE Αναθ.2)./Branch 52 (NACE Rev.2).
(3) Κλάδος 79 (NACE Αναθ.2)./Branch 79 (NACE Rev.2).

Αεροπορικές μεταφορές / Air transport

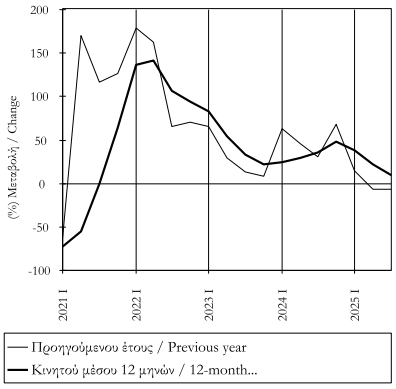

Αποθήκευση και υποστηρικτικές προς τις μεταφορές δραστηριότητες / Storage and supporting transport activities

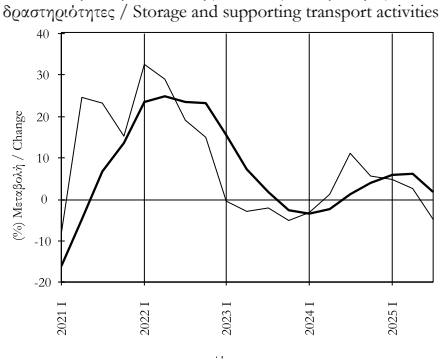

Ταξιδιωτικά πρακτορεία και λοιπές δραστηριότητες / Travel agencies and other activities

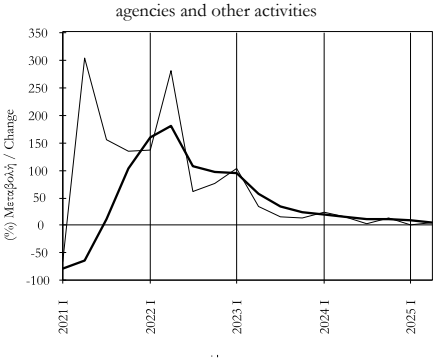

Πίνακας Ι.4.5. ΚΙΝΗΤΗ ΤΗΛΕΦΩΝΙΑ
Table I.4.5. MOBILE TELEPHONY

Περίοδος Period	Έσοδα Δημοσίου από τέλη κινητής τηλεφωνίας (1) Public revenue from tax on mobile telephony (1)			
	Εκατομμύρια ευρώ Million euro	(%) Μεταβολή / Change		
		Προηγούμενου έτους Previous year	Σωρευτικής περιόδου Cumulative period	Κινητού μέσου 12 μηνών 12-month moving average
2021	203,59	-4,7	...	...
2022	153,81	-24,4	...	...
2023	165,86	7,8	...	...
2024	151,85	-8,4	...	...
2025	177,50	16,9	...	...
2025 I	48,49	56,2	56,2	6,6
II	41,96	-4,7	20,5	2,8
III	50,89	88,5	38,5	26,0
IV	36,15	-27,3	16,9	16,9
2024 Μάιος/May	14,79	35,5	1,9	8,0
Ιούν./Jun.	6,32	-41,8	-4,1	4,9
Ιούλ./Jul.	9,79	-38,8	-10,0	0,2
Αύγ./Aug.	7,35	-59,5	-18,0	-9,3
Σεπτ./Sept.	9,86	162,6	-12,2	0,3
Οκτ./Oct.	24,26	4,7	-9,4	-5,1
Νοέμ./Nov.	19,17	46,2	-4,6	-1,3
Δεκ./Dec.	6,33	-52,6	-8,4	-8,4
2025 Ιαν./Jan.	19,81	48,4	48,4	-1,7
Φεβρ./Feb.	9,71	-30,1	8,3	-5,5
Μάρτ./Mar.	18,97	400,1	56,2	6,6
Απρ./Apr.	20,91	-8,8	28,6	2,4
Μάιος/May	13,67	-7,6	20,8	-0,6
Ιούν./Jun.	7,39	16,8	20,5	2,8
Ιούλ./Jul.	21,40	118,6	31,8	14,3
Αύγ./Aug.	4,25	-42,2	25,9	20,7
Σεπτ./Sept.	25,24	156,0	38,5	26,0
Οκτ./Oct.	14,56	-40,0	23,4	18,7
Νοέμ./Nov.	11,76	-38,6	15,2	9,5
Δεκ./Dec.	9,83	55,2	16,9	16,9

Πηγή: Υπουργείο Οικονομικών / Source: Ministry of Finance
(1)Πάγια μηνιαία τέλη ανά σύνδεση έως τον Ιούλιο του 2009. Από τον Αύγουστο του 2009 νέο κλιμακούμενο τέλος συνδρομητών κινητής τηλεφωνίας και τέλος καρτοκινητής τηλεφωνίας (Ν.3775/2009 άρθρο 33)./ Flat monthly fees per connection up to July 2009. Since August 2009 new ranged subscribers tax on mobile telephony and tax on cardboard telephony (L.3775/2009 article 33).

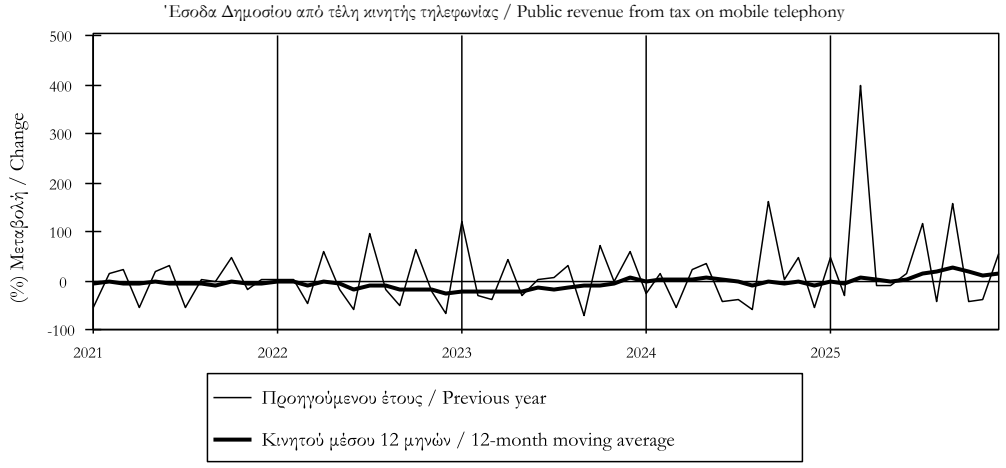

Πίνακας Ι.4.6. ΔΕΙΚΤΕΣ ΚΥΚΛΟΥ ΕΡΓΑΣΙΩΝ ΣΤΙΣ ΤΗΛΕΠΙΚΟΙΝΩΝΙΕΣ, ΣΤΙΣ ΝΟΜΙΚΕΣ-ΛΟΓΙΣΤΙΚΕΣ ΔΡΑΣΤΗΡΙΟΤΗΤΕΣ ΚΑΙ ΣΤΙΣ ΥΠΗΡΕΣΙΕΣ ΠΑΡΟΧΗΣ ΣΥΜΒΟΥΛΩΝ ΔΙΑΧΕΙΡΙΣΗΣ (σε τρέχουσες τιμές)
Table I.4.6. TURNOVER INDICES IN TELECOMMUNICATIONS, LEGAL-ACCOUNTING ACTIVITIES AND MANAGEMENT CONSULTANCY SERVICES (at current prices)

Περίοδος Period	Τηλεπικοινωνίες (1) Telecommunications (1)				Νομικές-λογιστικές δραστηριότητες και υπηρεσίες παροχής συμβουλών διαχείρισης (2) Legal –accounting activities and management consultancy services (2)			
	Δείκτης Index 2021=100	(%) Μεταβολή / Change Προηγούμενου έτους Previous year	Σωρευτικής περιόδου Cumulative period	Κινητού μέσου 12 μηνών 12-month moving average	Δείκτης Index 2021=100	(%) Μεταβολή / Change Προηγούμενου έτους Previous year	Σωρευτικής περιόδου Cumulative period	Κινητού μέσου 12 μηνών 12-month moving average
2019	95,7	2,4	...	...	91,0	6,0	...	...
2020	93,2	-2,6	...	...	88,4	-2,9	...	...
2021	100,0	7,3	...	...	100,0	13,2	...	...
2022	105,8	5,8	...	...	122,2	22,2	...	...
2023	111,6	5,5	...	...	130,6	6,9	...	...
2024	111,1	-0,5	...	...	136,6	4,6	...	...
2023 III	101,4	7,2	6,6	9,6	108,8	2,7	6,0	13,0
IV	120,9	2,8	5,5	5,5	156,3	8,8	6,9	6,9
2024 I	103,3	3,6	3,6	5,6	112,5	2,8	2,8	4,7
II	110,1	4,5	4,1	4,4	128,2	-0,5	1,1	3,8
III	108,7	-2,2	1,9	2,2	111,7	15,7	5,7	6,7
IV	124,2	-6,7	-0,5	-0,5	170,1	2,3	4,6	4,6
2025 I	107,1	1,2	1,2	-1,0	115,7	10,2	10,2	6,2
II	115,1	-5,7	-2,4	-3,5	127,6	17,2	13,9	10,5
III	106,3	4,3	-0,2	-2,0	129,2	3,5	10,3	7,8
2024 Ιούν./Jun.	122,1	0,1	4,1	4,4	136,4	-7,8	1,1	3,8
Ιούλ./Jul.	110,1	4,2	4,1	4,6	141,6	20,4	3,8	5,3
Αύγ./Aug.	102,0	-12,6	1,8	2,2	102,4	11,5	4,5	6,2
Σεπτ./Sept.	106,9	3,0	1,9	2,2	143,5	14,2	5,7	6,7
Οκτ./Oct.	100,0	-24,8	-1,3	-2,0	137,1	-1,4	4,9	5,5
Νοέμ./Nov.	111,5	-6,6	-1,8	-1,8	142,1	-2,1	4,1	4,3
Δεκ./Dec.	136,0	13,1	-0,5	-0,5	242,8	7,3	4,6	4,6
2025 Ιαν./Jan.	95,5	0,5	0,5	0,1	121,4	14,2	14,2	4,8
Φεβρ./Feb.	112,4	3,0	1,8	-0,4	121,2	9,4	11,8	4,6
Μάρτ./Mar.	117,3	0,1	1,2	-1,0	139,8	7,6	10,2	6,2
Απρ./Apr.	111,4	4,4	2,0	-1,0	147,9	26,2	14,2	7,5
Μάιος/May	104,2	-10,5	-0,7	-2,6	144,7	12,0	13,8	8,4
Ιούν./Jun.	109,7	-10,1	-2,4	-3,5	156,0	14,3	13,9	10,5
Ιούλ./Jul.	108,6	-1,4	-2,2	-4,0	143,2	1,2	11,8	8,9
Αύγ./Aug.	111,8	9,6	-0,9	-2,2	116,5	13,8	12,0	9,1
Σεπτ./Sept.	112,2	5,0	-0,2	-2,0	141,2	-1,6	10,3	7,8

Πηγή: ΕΛΣΤΑΤ / Source: ELSTAT.
(1) Κλάδος 61 (NACE Αναθ.2)./Branch 61 (NACE Rev.2).
(2) Κλάδος 69 και 70.2 (NACE Αναθ.2)./Branch 69 and 70.2 (NACE Rev.2).

Τηλεπικοινωνίες/Telecommunications

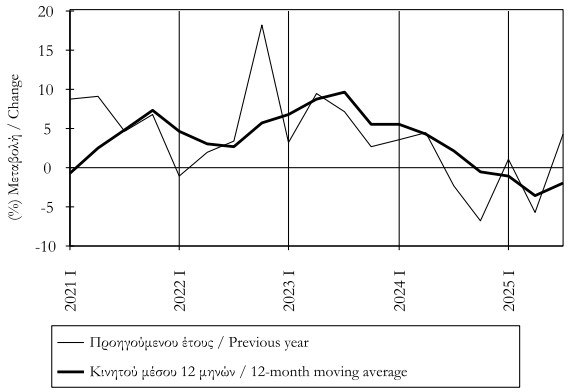

Νομικές-λογιστικές δραστηριότητες και υπηρεσίες παροχής συμβουλών διαχείρισης/
Legal –accounting activities and management consultancy services

Πίνακας Ι.4.7. ΔΕΙΚΤΕΣ ΚΥΚΛΟΥ ΕΡΓΑΣΙΩΝ ΣΤΙΣ ΔΡΑΣΤΗΡΙΟΤΗΤΕΣ ΑΡΧΙΤΕΚΤΟΝΩΝ-ΜΗΧΑΝΙΚΩΝ ΚΑΙ ΣΤΙΣ ΥΠΗΡΕΣΙΕΣ ΔΙΑΦΗΜΙΣΗΣ ΚΑΙ ΕΡΕΥΝΑΣ ΑΓΟΡΑΣ (σε τρέχουσες τιμές)

Table I.4.7. TURNOVER INDICES IN ARCHITECTURAL-ENGINEERING ACTIVITIES AND ADVERTISING AND MARKET RESEARCH SERVICES (at current prices)

Περίοδος Period	Δραστηριότητες αρχιτεκτόνων-μηχανικών (1) Architectural-engineering activities (1)				Υπηρεσίες διαφήμισης και έρευνας αγοράς (2) Advertising and market research services (2)			
	Δείκτης Index 2021=100	(%) Μεταβολή / Change Προηγούμενου έτους Previous year	Σωρευτικής περιόδου Cumulative period	Κινητού μέσου 12 μηνών 12-month moving average	Δείκτης Index 2021=100	(%) Μεταβολή / Change Προηγούμενου έτους Previous year	Σωρευτικής περιόδου Cumulative period	Κινητού μέσου 12 μηνών 12-month moving average
2019	79,0	0,4	...	...	97,7	9,9	...	...
2020	82,2	4,1	...	...	89,3	-8,6	...	...
2021	100,0	21,7	...	...	100,0	12,0	...	...
2022	108,8	8,8	...	...	111,5	11,5	...	...
2023	122,0	12,1	...	...	124,5	11,6	...	...
2024	116,6	-4,4	...	...	144,0	15,7	...	...
2023 III	108,9	5,3	14,6	18,1	103,4	14,5	9,4	14,0
IV	162,2	26,5	12,1	12,1	183,8	24,5	11,6	11,6
2024 I	83,7	25,4	-12,1	4,9	109,6	8,8	23,4	14,5
II	104,2	26,2	-13,3	-4,3	145,9	8,2	21,3	17,4
III	106,6	-2,7	-9,6	-4,2	129,8	11,3	22,7	20,4
IV	171,6	7,5	-4,4	-4,4	190,6	15,8	15,7	15,7
2025 I	109,2	-12,1	30,4	3,2	140,2	23,4	27,8	16,9
II	141,5	-14,3	33,4	15,2	162,7	19,8	18,5	14,8
III	177,1	-2,1	45,2	31,2	144,2	25,5	16,0	12,0
2024 Ιούν./Jun.	105,6	-25,6	-13,3	-4,3	157,5	18,9	21,3	17,4
Ιούλ./Jul.	127,4	6,2	-10,3	-3,4	168,7	37,7	24,0	19,7
Αύγ./Aug.	81,4	-10,5	-10,3	-4,1	98,7	20,5	23,7	19,7
Σεπτ./Sept.	111,1	-4,1	-9,6	-4,2	122,0	15,3	22,7	20,4
Οκτ./Oct.	122,4	-6,6	-9,2	-6,2	145,3	-4,4	19,0	17,8
Νοέμ./Nov.	130,3	-5,8	-8,8	-7,5	158,4	-3,1	16,1	16,2
Δεκ./Dec.	262,3	20,7	-4,4	-4,4	268,2	13,6	15,7	15,7
2025 Ιαν./Jan.	97,7	35,5	35,5	-2,9	143,6	53,2	53,2	17,0
Φεβρ./Feb.	110,2	25,6	30,1	-1,1	130,4	20,2	35,5	16,8
Μάρτ./Mar.	119,6	31,1	30,4	3,2	146,5	15,6	27,8	16,9
Απρ./Apr.	139,7	33,1	31,2	5,7	159,7	18,1	25,0	16,8
Μάιος/May	136,6	33,7	31,8	9,2	152,0	4,7	20,2	15,4
Ιούν./Jun.	148,3	40,5	33,4	15,2	176,5	12,1	18,5	14,8
Ιούλ./Jul.	174,2	36,7	34,0	18,0	173,6	2,9	15,7	12,0
Αύγ./Aug.	157,2	93,1	40,2	24,3	119,5	21,1	16,2	12,1
Σεπτ./Sept.	200,1	80,0	45,2	31,2	139,4	14,3	16,0	12,0

Πηγή: ΕΛΣΤΑΤ / Source: ELSTAT.
(1) Κλάδος 71 (NACE Αναθ.2)./Branch 71 (NACE Rev.2).
(2) Κλάδος 73 (NACE Αναθ.2)./Branch 73 (NACE Rev.2).

Δραστηριότητες αρχιτεκτόνων-μηχανικών/Architectural-engineering activities

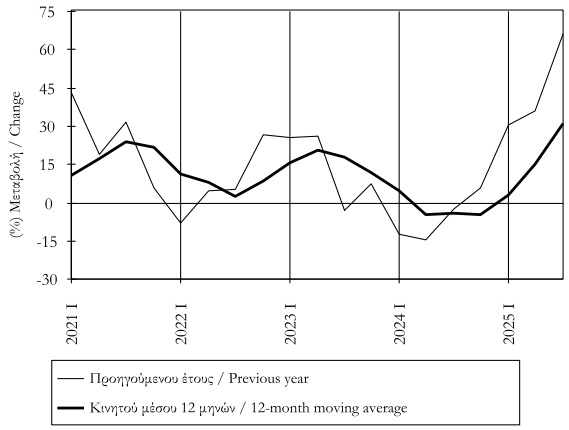

Υπηρεσίες διαφήμισης και έρευνας αγοράς/Advertising and market research services

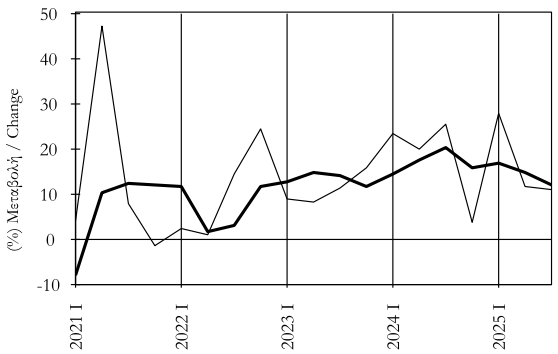

Πίνακας Ι.4.8. ΤΟΥΡΙΣΤΙΚΗ ΚΙΝΗΣΗ
Table I.4.8. TOURIST ACTIVITY

Περίοδος Period	Αφίξεις τουριστών (1),(2) Tourist arrivals (1),(2)				Ταξιδιωτικές εισπράξεις σε τιμές 2020 (1),(2),(3) Travel receipts in 2020 prices (1),(2),(3)			
	Χιλιάδες άτομα Thousands	(%) Μεταβολή / Change			Εκατομμύρια Ευρώ Million Euros	(%) Μεταβολή / Change		
		Προηγούμενου έτους Previous year	Σωρευτικής περιόδου Cumulative period	Κινητού μέσου 12 μηνών 12-month moving average		Προηγούμενου έτους Previous year	Σωρευτικής περιόδου Cumulative period	Κινητού μέσου 12 μηνών 12-month moving average
2020	7374	-76,5	...	...	4343,3	-75,2	...	...
2021	14705	99,4	...	...	10214,7	135,2	...	...
2022	27836	89,3	...	...	15371,5	50,5	...	...
2023	32735	17,6	...	...	17155,4	11,6	...	...
2024	35951	9,8	...	...	17411,4	1,5	...	...
2024 II	9293	13,5	15,5	14,7	4719,8	4,5	8,3	8,6
III	18748	5,8	9,3	10,6	9370,5	-6,5	-1,4	-0,1
IV	5578	12,8	9,8	9,8	2459,0	23,9	1,5	1,5
2025 I	2459	5,4	5,4	8,7	834,0	-3,3	-3,3	0,0
II	9233	-0,6	0,6	5,0	5222,1	10,6	8,5	1,7
III	19909	6,2	4,0	5,3	9787,6	4,5	6,0	8,1
2024 Μάιος/May	3048	21,3	20,6	15,9	1532,2	1,7	14,0	10,0
Ιούν./Jun.	4682	8,8	15,5	14,7	2452,4	1,8	8,3	8,6
Ιούλ./Jul.	6357	4,1	11,2	12,4	3191,5	-10,7	0,5	3,6
Αύγ./Aug.	6908	6,6	9,9	11,5	3329,0	-10,0	-2,6	1,2
Σεπτ./Sept.	5483	6,6	9,3	10,6	2850,0	3,8	-1,4	-0,1
Οκτ./Oct.	3414	8,6	9,2	10,1	1617,3	16,3	0,0	0,7
Νοέμ./Nov.	1281	23,6	9,7	10,1	453,6	40,8	0,8	1,2
Δεκ./Dec.	882	15,3	9,8	9,8	388,0	43,1	1,5	1,5
2025 Ιαν./Jan.	822	11,4	11,4	9,7	249,9	3,4	3,4	1,3
Φεβρ./Feb.	716	-0,8	5,4	9,2	237,1	-6,0	-1,4	0,9
Μάρτ./Mar.	922	5,4	5,4	8,7	346,9	-5,8	-3,3	0,0
Απρ./Apr.	1663	6,4	5,8	8,4	802,9	9,2	2,5	-0,4
Μάιος/May	2967	-2,7	2,1	6,4	1720,4	12,3	7,3	0,6
Ιούν./Jun.	4603	-1,7	0,6	5,0	2698,7	10,0	8,5	1,7
Ιούλ./Jul.	6763	6,4	2,6	5,4	3482,6	9,1	8,7	5,7
Αύγ./Aug.	7466	8,1	4,1	5,7	3642,6	9,4	8,9	9,8
Σεπτ./Sept.	5680	3,6	4,0	5,3	2662,4	-6,6	6,0	8,1
Οκτ./Oct.	3660	7,2	4,4	5,2	1707,2	5,6	5,9	7,2

Πηγή: Τράπεζα της Ελλάδος / Source: Bank of Greece

(1) Τα στοιχεία προέρχονται από την Έρευνα Συνόρων της Τράπεζας της Ελλάδος. Λεπτομέρειες σχετικά με την Έρευνα Συνόρων περιλαμβάνονται στην ιστοσελίδα της Τράπεζας της Ελλάδος http://www.bankofgreece.gr/Pages/el/Statistics/externalsector/balance/travelling.aspx. / Data derived from the Frontier Survey of the Bank of Greece. More information on the Frontier Survey can be found at http://www.bankofgreece.gr/Pages/en/Statistics/externalsector/balance/travelling.aspx.
(2) Η Έρευνα Συνόρων της Τράπεζας της Ελλάδος δεν καλύπτει το σύνολο των αφίξεων τουριστών και των ταξιδιωτικών εισπράξεων καθώς δεν περιλαμβάνει ταξιδιώτες κρουαζιέρας που δεν αναχωρούν από κάποια πύλη εξόδου της χώρας. Εκτίμηση των εσόδων από την κρουαζιέρα για το διάστημα από το 2012 και μετά παρουσιάζονται στον Πίνακα VI.16./ The Frontier Survey of the Bank of Greece does not fully cover all tourist arrivals and receipts since it does not include cruise tourists not leaving from one of the country's gateways. Table VI.16 includes estimates of cruise receipts for the period from 2012 onwards.
(3) Αποπληθωρισμένα στοιχεία με τον Δείκτη Τιμών Καταναλωτή (ΕΛΣΤΑΤ)./ Data deflated with CPI (ELSTAT).

Αφίξεις τουριστών/Tourist arrivals

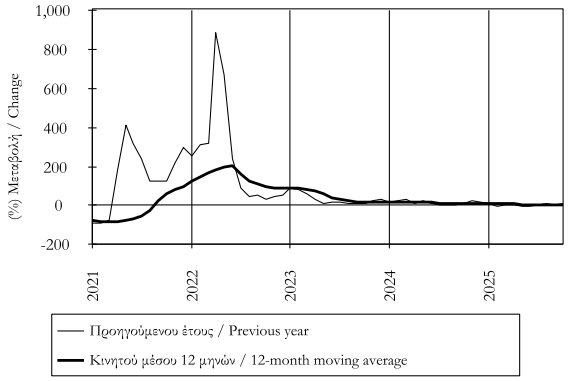

Ταξιδιωτικές εισπράξεις/Travel receipts

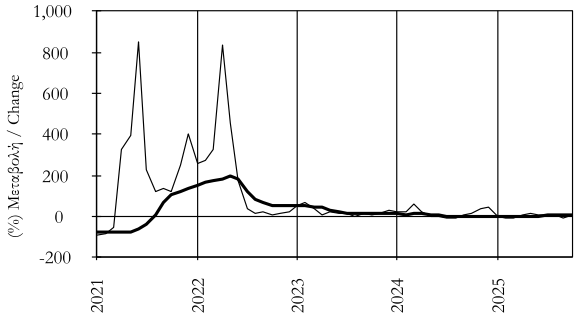

Πίνακας Ι.4.9. ΞΕΝΟΔΟΧΕΙΑΚΕΣ ΔΙΑΝΥΚΤΕΡΕΥΣΕΙΣ (1)
Table I.4.9. NUMBER OF NIGHTS SPENT IN HOTELS (1)

Περίοδος / Period	Σύνολο / Total				Αλλοδαποί / Foreigners				Ημεδαποί/ Domestic			
	Χιλ. άτομα / Thousands	(%) Μεταβολή / Change			Χιλ. άτομα / Thousands	(%) Μεταβολή / Change			Χιλ. άτομα / Thousands	(%) Μεταβολή / Change		
		Προηγούμ. έτους / Previous year	Σωρευτικής περιόδου / Cumulative period	Κιν. μέσου 12 μηνών / 12-month moving avg.		Προηγούμ. έτους / Previous year	Σωρευτικής περιόδου / Cumulative period	Κιν. μέσου 12 μηνών / 12-month moving avg.		Προηγούμ. έτους / Previous year	Σωρευτικής περιόδου / Cumulative period	Κιν. μέσου 12 μηνών / 12-month moving avg.
2020	30376	-72,2	...	...	21821	-76,4	...	...	8556	-49,1	...	...
2021	58345	92,1	...	...	47571	118,0	...	...	10774	25,9	...	...
2022	101901	74,7	...	...	86648	82,1	...	...	15254	41,6	...	...
2023	112498	10,4	...	...	95146	9,8	...	...	17351	13,8	...	...
2024	116878	3,9	...	...	99043	4,1	...	...	17835	2,8	...	...
2024 II	35971	3,4	3,6	5,6	31525	3,6	3,8	5,8	4446	2,6	3,0	4,8
III	62475	4,0	3,9	4,2	55335	4,2	4,1	4,4	7140	2,3	2,7	3,4
IV	13246	4,1	3,9	3,9	9924	4,4	4,1	4,1	3322	3,3	2,8	2,8
2025 I	5364	3,4	3,4	3,8	2360	4,5	4,5	4,0	3003	2,6	2,6	2,6
II	37253	3,6	3,5	3,9	32593	3,4	3,5	4,0	4660	4,8	3,9	3,2
III	64968	4,0	3,8	3,8	56949	2,9	3,1	3,2	8019	12,3	8,1	7,2
2024 Ιούν./Jun.	17704	3,1	3,6	5,6	16003	3,1	3,8	5,8	1701	2,7	3,0	4,8
Ιούλ./Jul.	21889	3,9	3,7	5,0	19529	4,1	3,9	5,1	2360	2,7	2,9	4,2
Αύγ./Aug.	22906	4,1	3,8	4,6	19675	4,4	4,0	4,8	3231	2,3	2,8	3,7
Σεπτ./Sept.	17680	3,9	3,9	4,2	16131	4,2	4,1	4,4	1549	1,6	2,7	3,4
Οκτ./Oct.	9309	4,1	3,9	4,1	8138	4,2	4,1	4,2	1171	3,3	2,7	3,4
Νοέμ./Nov.	1986	3,8	3,9	4,0	1046	4,7	4,1	4,1	940	2,8	2,7	3,1
Δεκ./Dec.	1951	4,5	3,9	3,9	740	5,8	4,1	4,1	1211	3,8	2,8	2,8
2025 Ιαν./Jan.	1421	4,8	4,8	4,0	545	5,3	5,3	4,1	876	4,5	4,5	3,1
Φεβρ./Feb.	1526	3,9	4,3	4,0	646	4,9	5,1	4,1	880	3,2	3,8	3,1
Μάρτ./Mar.	2416	2,3	3,4	3,8	1170	3,8	4,5	4,0	1247	0,9	2,6	2,6
Απρ./Apr.	6037	6,4	5,0	4,0	4480	7,2	6,3	4,2	1557	4,1	3,1	2,8
Μάιος/May	12979	3,1	3,9	3,9	11718	3,3	4,4	4,1	1261	1,0	2,6	2,6
Ιούν./Jun.	18237	3,0	3,5	3,9	16395	2,5	3,5	4,0	1842	8,3	3,9	3,2
Ιούλ./Jul.	22778	4,1	3,7	3,9	20085	2,8	3,2	3,7	2693	14,1	6,4	4,7
Αύγ./Aug.	24128	5,3	4,2	4,1	20460	4,0	3,4	3,6	3668	13,5	8,2	6,7
Σεπτ./Sept.	18062	2,2	3,8	3,8	16404	1,7	3,1	3,2	1658	7,1	8,1	7,2
Οκτ./Oct.	9528	2,4	3,7	3,7	8345	2,5	3,1	3,1	1183	1,0	7,5	7,0
Νοέμ./Nov.	2027	2,1	3,7	3,7	1067	2,0	3,1	3,1	960	2,1	7,2	7,0

Πηγή: ΕΛΣΤΑΤ / Source: ELSTAT.

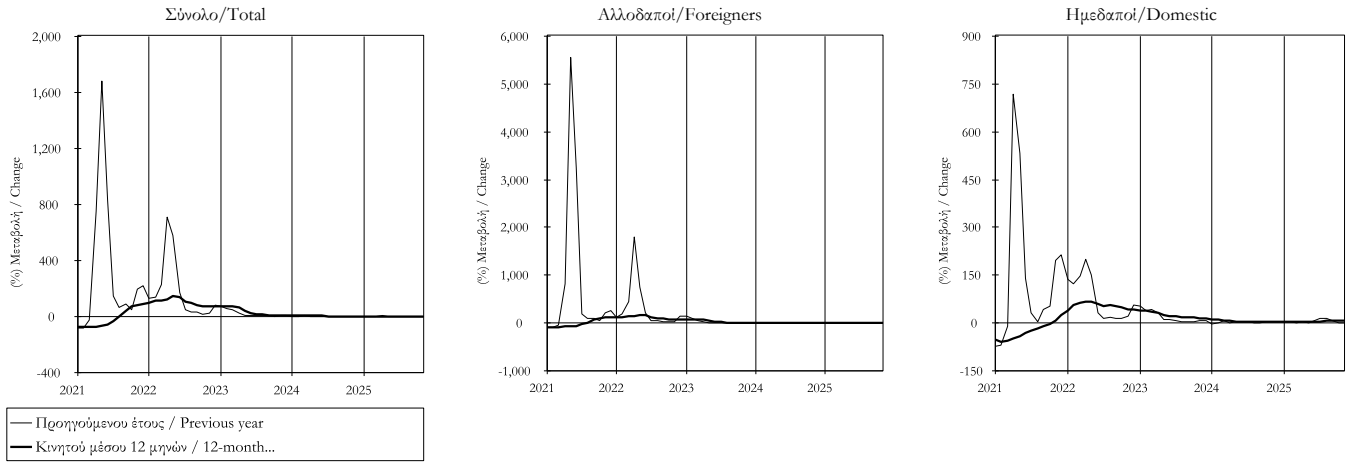

Πίνακας Ι.4.10. ΚΥΚΛΟΣ ΕΡΓΑΣΙΩΝ ΣΤΟΝ ΤΟΥΡΙΣΜΟ (σε τρέχουσες τιμές)
Table I.4.10. TURNOVER IN THE TOURISM SECTOR (at current prices)

Περίοδος Period	Υπηρεσίες παροχής καταλύματος και εστίασης (1) / Accommodation and food service activities (1)			
	Δείκτης Index 2021=100	(%) Μεταβολή / Change		
		Προηγούμενου έτους Previous year	Σωρευτικής περιόδου Cumulative period	Κινητού μέσου 12 μηνών 12-month moving average
2019	148,9	1,3	...	...
2020	55,6	-62,7	...	...
2021	100,0	80,0	...	...
2022	150,6	50,6	...	...
2023	165,4	9,8	...	...
2024	177,8	7,5	...	...
2023 II	168,8	11,1	16,4	25,7
III	287,5	5,2	10,1	11,3
IV	123,1	8,6	9,8	9,8
2024 I	88,8	7,9	7,9	7,6
II	183,1	8,4	8,3	7,0
III	310,1	7,8	8,0	8,1
IV	129,1	4,9	7,5	7,5
2025 I	92,4	4,0	4,0	6,9
II	245,3	34,0	24,2	13,8
III	440,4	42,0	33,7	28,7
2024 Ιούν./Jun.	260,6	10,5	8,3	7,0
Ιούλ./Jul.	320,7	5,8	7,6	7,2
Αύγ./Aug.	338,0	8,9	7,9	8,1
Σεπτ./Sept.	271,6	9,1	8,0	8,1
Οκτ./Oct.	181,5	10,0	8,2	8,1
Νοέμ./Nov.	96,0	3,2	8,0	7,9
Δεκ./Dec.	110,0	-1,1	7,5	7,5
2025 Ιαν./Jan.	85,2	5,5	5,5	7,6
Φεβρ./Feb.	90,5	-3,4	0,7	6,8
Μάρτ./Mar.	101,3	10,3	4,0	6,9
Απρ./Apr.	141,7	22,9	9,7	8,1
Μάιος/May	231,4	33,5	17,1	10,2
Ιούν./Jun.	362,8	39,2	24,2	13,8
Ιούλ./Jul.	449,9	40,3	28,7	19,1
Αύγ./Aug.	487,6	44,3	32,3	24,7
Σεπτ./Sept.	383,7	41,2	33,7	28,7

Πηγή: ΕΛΣΤΑΤ./ Source : ELSTAT.

(1) Κλάδοι 55 και 56 (NACE Αναθ.2)./Branches 55 and 56 (NACE Rev.2).

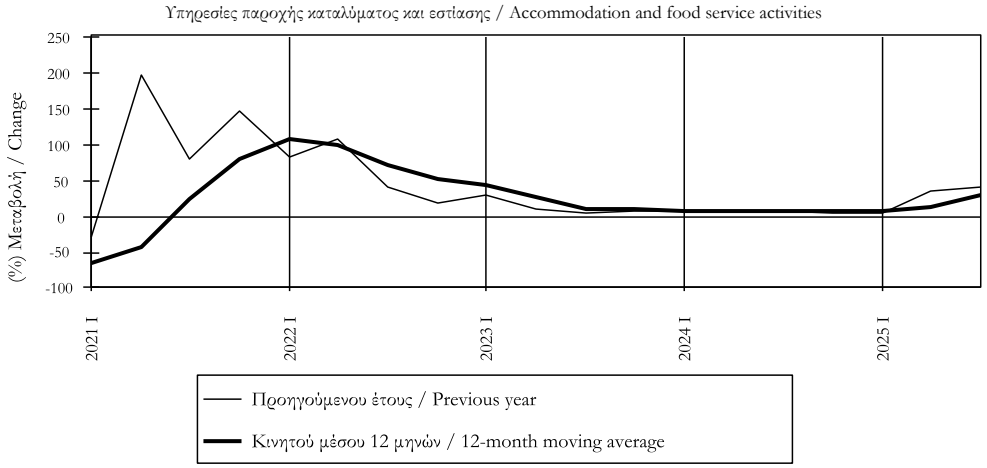

Πίνακας Ι.5.1. ΔΕΙΚΤΕΣ ΟΙΚΟΝΟΜΙΚΟΥ ΚΛΙΜΑΤΟΣ (ΔΟΚ) ΣΤΗΝ ΕΕ, ΣΤΗ ΖΩΝΗ ΤΟΥ ΕΥΡΩ ΚΑΙ ΣΤΗΝ ΕΛΛΑΔΑ (1)
Table I.5.1. ECONOMIC SENTIMENT INDICATORS (ESI) FOR THE EU, THE EURO AREA AND GREECE (1)

Περίοδος Period	Δείκτης/Index 1990-2011=100		
	Ευρωπαϊκή Ένωση European Union	Ζώνη ευρώ Euro area	Ελλάδα Greece
2021	111,2	111,5	105,4
2022	101,7	102,3	104,9
2023	95,4	96,2	107,2
2024	96,0	95,7	107,6
2025	95,8	95,6	107,4
2024 III	96,4	96,1	107,4
IV	95,6	95,1	106,8
2025 I	96,2	95,5	107,5
II	94,8	94,4	106,7
III	95,5	95,7	108,3
IV	96,8	96,9	106,9
2024 Ιούλ./Jul.	96,2	96,0	106,2
Αύγ./Aug.	96,6	96,4	105,9
Σεπτ./Sept.	96,5	95,9	110,2
Οκτ./Oct.	96,3	96,0	107,6
Νοέμ./Nov.	96,3	95,8	106,6
Δεκ./Dec.	94,3	93,6	106,3
2025 Ιαν./Jan.	95,7	95,3	108,4
Φεβρ./Feb.	96,9	96,2	106,7
Μάρτ./Mar.	95,9	95,1	107,5
Απρ./Apr.	94,6	93,9	107,3
Μάιος/May	95,3	95,0	106,9
Ιούν./Jun.	94,4	94,2	105,9
Ιούλ./Jul.	95,4	95,8	108,9
Αύγ./Aug.	95,2	95,5	109,9
Σεπτ./Sept.	95,8	95,7	106,1
Οκτ./Oct.	96,7	96,9	107,4
Νοέμ./Nov.	96,9	97,1	105,9
Δεκ./Dec.	96,8	96,7	107,4

Πηγή: Ευρωπαϊκή Επιτροπή, , Business and Consumer Survey Results./Source: European Commission, Business and Consumer Survey Results.
(1)Υπολογίζονται με βάση τους επόμενους δείκτες προσδοκιών της βιομηχανίας, των κατασκευών, του λιανικού εμπορίου, των υπηρεσιών και των καταναλωτών./They are composed of the industrial confidence indicator, the construction confidence indicator, the retail trade confidence indicator, the services confidence indicator and the consumer onfidence.

Δείκτες Οικονομικού Κλίματος (ΔΟΚ) στην ΕΕ, στη Ζώνη του ευρώ και στην Ελλάδα
Economic Indicators (ESI) for the EU, the Euro area and Greece

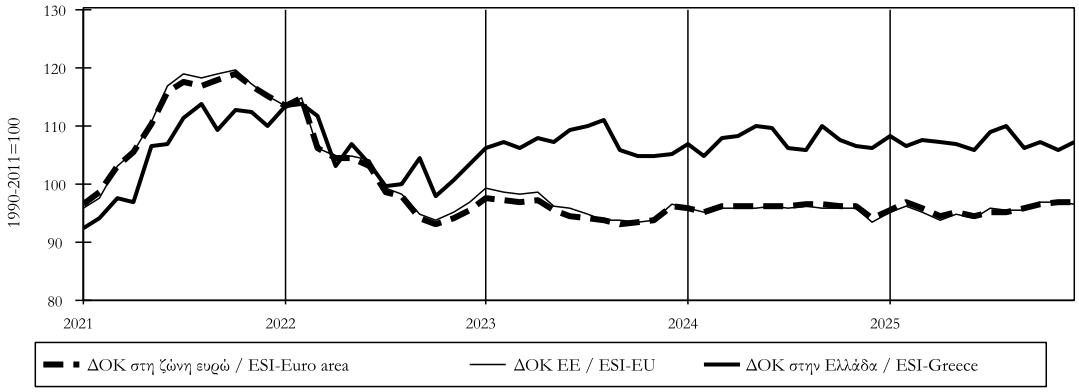

Πίνακας Ι.5.2. ΕΠΙΜΕΡΟΥΣ ΔΕΙΚΤΕΣ ΚΛΙΜΑΤΟΣ ΣΤΗΝ ΕΛΛΑΔΑ (1)
Table I.5.2. ECONOMIC SENTIMENT SUB-INDICES IN GREECE (1)

Περίοδος Period	Βιομηχανία Industry	Υπηρεσίες Services	Καταναλωτές (2) Consumers	Λιανικό Εμπόριο Retail Trade	Κατασκευές Building
2021	2,8	15,8	-35,4	6,5	-4,2
2022	2,0	26,4	-50,7	5,3	-19,1
2023	0,6	31,4	-40,0	21,2	0,5
2024	1,8	39,4	-46,0	12,6	7,0
2025	5,4	30,3	-46,1	0,3	15,6
2024 III	1,3	39,6	-47,8	17,8	8,3
IV	3,1	33,6	-47,4	8,9	3,8
2025 I	5,0	29,2	-43,1	-1,5	11,6
II	4,8	28,8	-45,5	2,6	17,3
III	7,8	29,3	-47,3	-1,3	19,5
IV	3,8	34,0	-48,4	1,7	13,8
2024 Ιούλ./Jul.	-1,3	36,4	-43,9	17,1	8,2
Αύγ./Aug.	-2,9	40,2	-48,1	23,0	10,7
Σεπτ./Sept.	8,0	42,1	-51,3	13,4	6,1
Οκτ./Oct.	2,2	41,1	-50,3	6,5	3,0
Νοέμ./Nov.	5,2	26,5	-47,3	11,4	-5,0
Δεκ./Dec.	1,8	33,1	-44,5	8,7	13,5
2025 Ιαν./Jan.	6,0	31,7	-43,4	0,3	13,4
Φεβρ./Feb.	4,1	27,9	-42,0	-0,1	7,5
Μάρτ./Mar.	4,9	28,0	-43,8	-4,8	13,9
Απρ./Apr.	6,2	30,0	-46,8	-3,5	13,7
Μάιος/May	5,1	28,4	-42,7	-2,0	16,3
Ιούν./Jun.	3,2	28,0	-46,9	13,2	22,0
Ιούλ./Jul.	9,6	28,7	-47,6	0,4	18,3
Αύγ./Aug.	10,9	29,4	-48,8	-3,0	25,8
Σεπτ./Sept.	2,9	29,8	-45,6	-1,3	14,3
Οκτ./Oct.	3,5	34,9	-47,6	3,1	10,3
Νοέμ./Nov.	2,2	35,4	-50,6	6,6	15,0
Δεκ./Dec.	5,7	31,7	-47,0	-4,7	16,1

Πηγή : Ευρωπαϊκή Επιτροπή, Business and Consumer Survey Results./ Source: European Commission Business and Consumer Survey Results.
(1) Εποχικώς διορθωμένα στοιχεία/ Seasonally adjusted data.
(2) Από τον Ιανουάριο του 2019, ο τρόπος υπολογισμού του δείκτη καταναλωτικής εμπιστοσύνης άλλαξε και αφορά στον αριθμητικό μέσο όρο ισοζυγίων των εκτιμήσεων για την τρέχουσα οικονομική κατάσταση των νοικοκυριών το τελευταίο 12μηνο, των προβλέψεών τους για μείζονες αγορές, για την οικονομική κατάστασή τους και για τη γενική κατάσταση της οικονομίας τους επόμενους 12 μήνες.

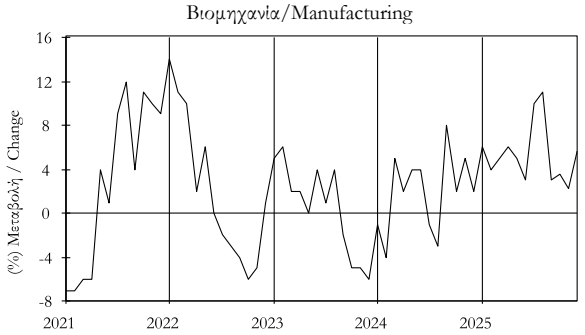

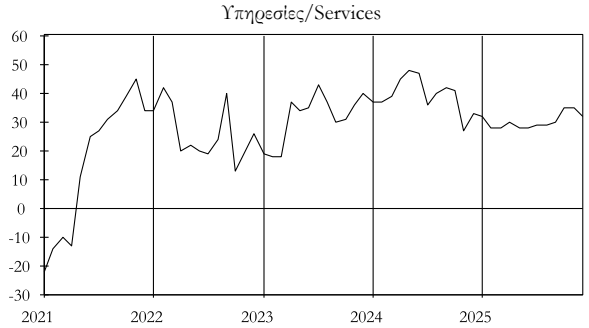

Προηγούμενου έτους / Previous year
Κινητού μέσου 12 μηνών / 12-month moving average

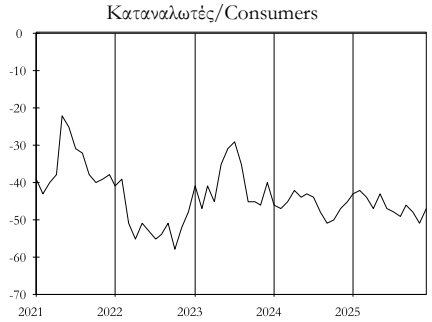

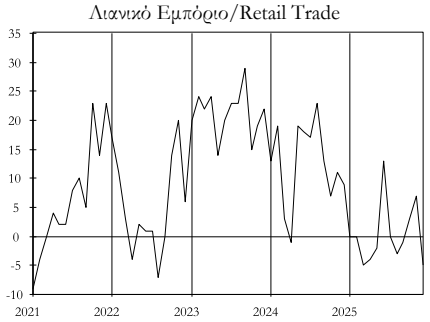

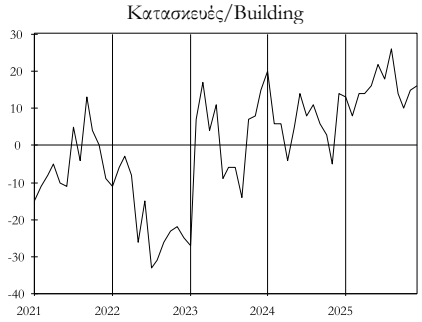

Πίνακας Ι.6.1. ΔΕΙΚΤΗΣ ΕΠΙΧΕΙΡΗΜΑΤΙΚΩΝ ΠΡΟΣΔΟΚΙΩΝ ΣΤΗ ΒΙΟΜΗΧΑΝΙΑ (ΜΕΤΑΠΟΙΗΣΗ)
Table I.6.1. INDEX OF BUSINESS EXPECTATIONS IN MANUFACTURING

Περίοδος Period	Επιχειρηματικές προσδοκίες / Business expectations			
	Δείκτης (1) Index (1) 2000-2010=100	(%) Μεταβολή / Change		
		Προηγούμενου έτους Previous year	Σωρευτικής περιόδου Cumulative period	Κινητού μέσου 12 μηνών 12-month moving average
2021	106,3	13,2	...	...
2022	105,5	-0,7	...	...
2023	104,0	-1,5	...	...
2024	105,2	1,2	...	...
2025	108,9	3,5	...	...
2024 III	103,8	0,0	-1,1	-1,4
IV	103,7	8,8	1,2	1,2
2025 I	110,3	5,3	5,3	3,7
II	110,5	1,6	3,4	3,8
III	110,6	6,5	4,4	5,4
IV	104,4	0,7	3,5	3,5
2024 Ιούλ./Jul.	101,4	-3,1	-1,8	-0,9
Αύγ./Aug.	99,4	-6,6	-2,4	-2,0
Σεπτ./Sept.	110,6	10,1	-1,1	-1,4
Οκτ./Oct.	103,5	7,3	-0,3	-0,8
Νοέμ./Nov.	105,8	11,1	0,6	0,1
Δεκ./Dec.	101,6	8,0	1,2	1,2
2025 Ιαν./Jan.	108,6	7,6	7,6	2,3
Φεβρ./Feb.	110,0	8,3	7,9	3,9
Μάρτ./Mar.	112,4	0,4	5,3	3,7
Απρ./Apr.	113,1	4,0	4,9	4,0
Μάιος/May	110,8	1,4	4,2	3,8
Ιούν./Jun.	107,6	-0,6	3,4	3,8
Ιούλ./Jul.	112,6	11,1	4,5	5,0
Αύγ./Aug.	113,9	14,6	5,7	6,7
Σεπτ./Sept.	105,2	-4,9	4,4	5,4
Οκτ./Oct.	104,9	1,3	4,1	5,0
Νοέμ./Nov.	102,8	-2,8	3,5	3,8
Δεκ./Dec.	105,5	3,8	3,5	3,5

Πηγή: ΙΟΒΕ/ Source : FEIR

(1) Αναθεωρημένος δείκτης με βάση την περίοδο 2000-2010./Revised index with base period 2000-2010.

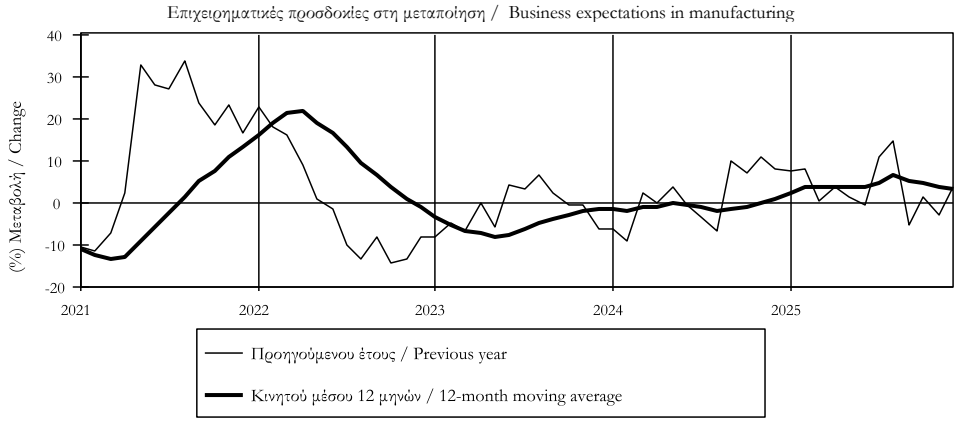

Πίνακας Ι.6.2. ΜΗΝΙΑΙΑ ΕΡΕΥΝΑ ΣΤΗ ΒΙΟΜΗΧΑΝΙΑ (ΜΕΤΑΠΟΙΗΣΗ)(1)
Table I.6.2. MONTHLY MANUFACTURING SURVEY (1)

Περίοδος Period	Εκτιμήσεις Assessments				Προοπτικές για τους 3-4 προσεχείς μήνες Prospects in the next 3-4 months	
	Παραγωγή προηγ.τριμήνου Previous quarter's output	Συνολική ζήτηση Total demand	Ζήτηση Εξωτερικού Export Demand	Αποθέματα Έτοιμων Προϊόντων Stocks of Finished Goods	Παραγωγή Output	Εξαγωγές Exports
2021	14	-4	-1	9	22	30
2022	13	-5	-4	7	18	23
2023	5	-11	-20	6	19	11
2024	11	-10	-17	10	24	9
2025	21	-4	-12	9	29	7
2024 III	16	-10	-18	9	20	15
IV	11	-6	-12	9	16	6
2025 I	9	-9	-14	9	38	7
II	27	-4	8	12	36	8
III	29	1	20	7	27	13
IV	20	-5	18	10	17	1
2024 Ιούλ./Jul.	17	-12	-18	11	17	17
Αύγ./Aug.	12	-16	-24	12	16	25
Σεπτ./Sept.	20	-1	-14	5	27	4
Οκτ./Oct.	11	-9	-15	7	16	14
Νοέμ./Nov.	15	-4	-10	8	19	5
Δεκ./Dec.	7	-6	-9	13	14	0
2025 Ιαν./Jan.	3	-7	-14	8	30	17
Φεβρ./Feb.	15	-8	-13	11	39	4
Μάρτ./Mar.	10	-11	-14	8	45	2
Απρ./Apr.	21	-3	-2	10	41	24
Μάιος/May	25	-3	-5	12	36	1
Ιούν./Jun.	36	-6	-11	13	30	0
Ιούλ./Jul.	31	6	-7	6	27	16
Αύγ./Aug.	35	2	-14	4	32	20
Σεπτ./Sept.	20	-6	-18	11	21	2
Οκτ./Oct.	21	-6	-17	8	18	0
Νοέμ./Nov.	22	-5	-18	13	17	3
Δεκ./Dec.	16	-3	-12	7	16	0

Πηγή: ΙΟΒΕ / Source: FEIR
(1) Διαφορά σταθμισμένων ποσοστών θετικών και αρνητικών απαντήσεων, με εξαίρεση τους μήνες εξασφαλισμένης παραγωγής (βλ. Επεξηγήσεις σελ. xxii) /Difference between weighted percentages of positive and negative replies, except for months of secured production (see explanations p.xxiv).

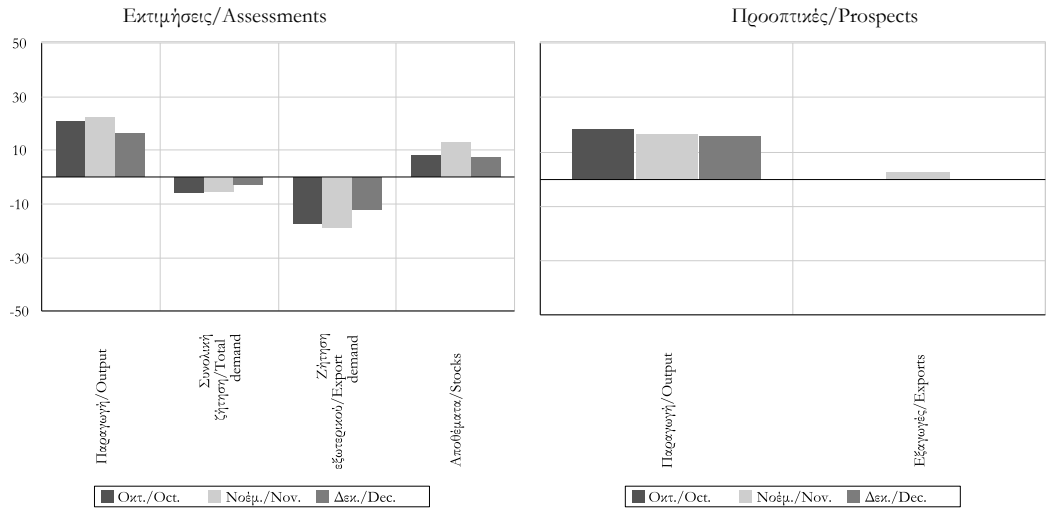

Πίνακας Ι.6.2. ΜΗΝΙΑΙΑ ΕΡΕΥΝΑ ΣΤΗ ΜΕΤΑΠΟΙΗΣΗ (συνέχεια)
Table I.6.2. MONTHLY MANUFACTURING SURVEY (continued)

ΕΚΤΙΜΗΣΕΙΣ / ASSESSMENTS	ΠΡΟΟΠΤΙΚΕΣ ΓΙΑ ΤΟΥΣ 3-4 ΠΡΟΣΕΧΕΙΣ ΜΗΝΕΣ / PROSPECTS FOR THE NEXT 3-4 MONTHS

Παραγωγή/Output

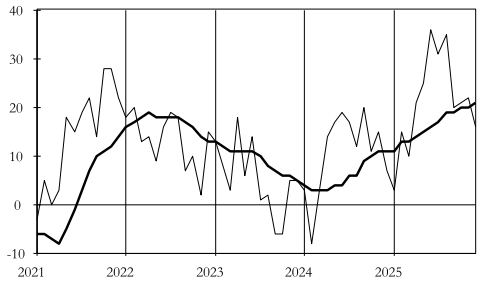

Παραγωγή/Output

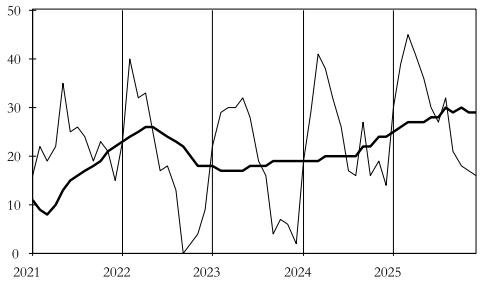

Συνολική ζήτηση/Total demand

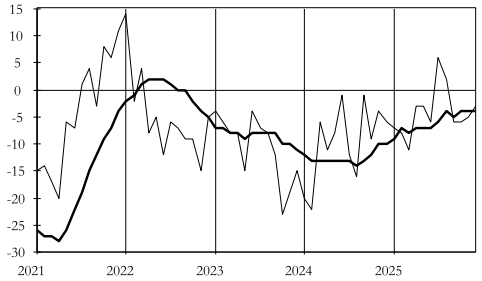

Εξαγωγές/Exports

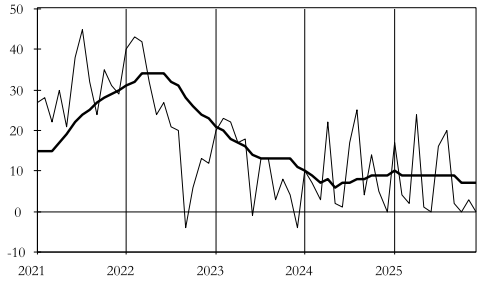

Ζήτηση εξωτερικού/Export demand

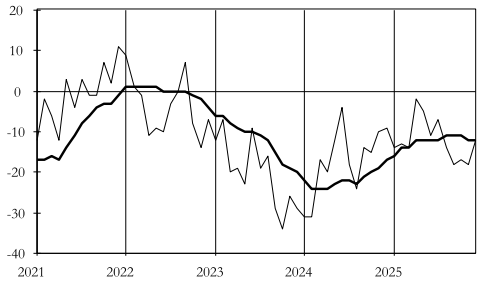

Αποθέματα/Stocks

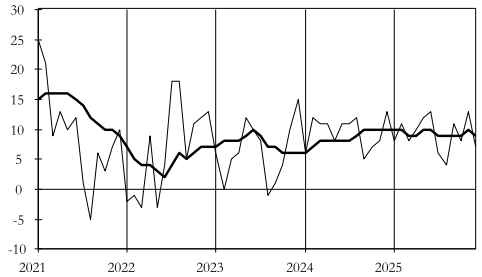

— Μηνιαία στοιχεία / Monthly data
━ Κινητός μέσος 12 μηνών / 12-month moving average

Πίνακας Ι.6.3. ΔΕΙΚΤΗΣ ΕΠΙΧΕΙΡΗΜΑΤΙΚΩΝ ΠΡΟΣΔΟΚΙΩΝ ΣΤΙΣ ΚΑΤΑΣΚΕΥΕΣ
Table I.6.3. INDEX OF BUSINESS EXPECTATIONS IN CONSTRUCTION

Περίοδος Period	Επιχειρηματικές προσδοκίες / Business expectations			
	Δείκτης (1) Index (1) 2000-2010=100	(%) Μεταβολή / Change		
		Προηγούμενου έτους Previous year	Σωρευτικής περιόδου Cumulative period	Κινητού μέσου 12 μηνών 12-month moving average
2021	127,5	103,5	...	...
2022	114,5	-10,2	...	...
2023	142,3	24,3	...	...
2024	151,1	6,2	...	...
2025	164,2	8,6	...	...
2024 III	149,2	19,4	10,6	17,4
IV	144,6	-5,6	6,2	6,2
2025 I	165,6	3,0	3,0	4,2
II	167,6	11,7	8,2	6,5
III	164,9	10,5	19,6	4,8
IV	158,7	9,8	18,3	8,6
2024 Ιούλ./Jul.	152,4	15,4	7,9	18,0
Αύγ./Aug.	151,7	18,7	9,1	16,9
Σεπτ./Sept.	143,6	24,7	10,6	17,4
Οκτ./Oct.	145,9	-3,6	9,0	14,1
Νοέμ./Nov.	129,9	-12,3	7,0	10,0
Δεκ./Dec.	157,8	-1,3	6,2	6,2
2025 Ιαν./Jan.	170,1	-1,5	-1,5	2,0
Φεβρ./Feb.	158,8	1,3	-0,2	2,2
Μάρτ./Mar.	167,8	9,8	3,0	4,2
Απρ./Apr.	162,4	18,0	6,3	6,3
Μάιος/May	164,3	11,0	7,2	7,7
Ιούν./Jun.	176,0	7,2	7,2	6,5
Ιούλ./Jul.	166,5	9,3	7,5	6,0
Αύγ./Aug.	172,9	14,0	8,3	5,8
Σεπτ./Sept.	155,3	8,1	8,3	4,8
Οκτ./Oct.	156,3	7,1	8,2	5,7
Νοέμ./Nov.	158,2	21,8	9,2	8,3
Δεκ./Dec.	161,6	2,4	8,6	8,6

Πηγή: ΙΟΒΕ/ Source : FEIR

(1) Αναθεωρημένος δείκτης με βάση την περίοδο 2000-2010./Revised index with base period 2000-2010.

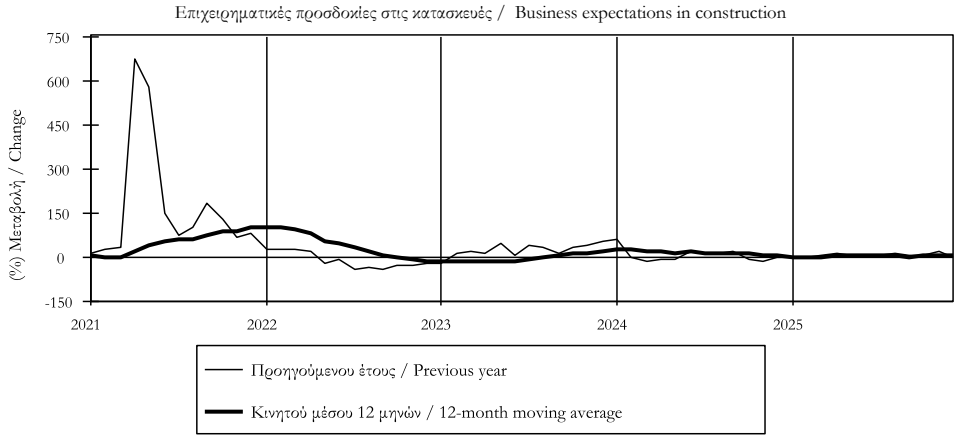

Πίνακας Ι.6.4. ΜΗΝΙΑΙΑ ΕΡΕΥΝΑ ΣΤΙΣ ΚΑΤΑΣΚΕΥΕΣ (1)
Table I.6.4. MONTHLY CONSTRUCTION SURVEY (1)

Περίοδος Period	Εργασίες σε σχέση με το προηγούμενο τρίμηνο Activity in relation to previous quarter				Πρόγραμμα εργασιών προς εκτέλεση Planned future activity			
	Σύνολο κατασκευών Total construction	Κατοικίες Dwellings	Άλλα κτίρια Other buildings	Δημόσια έργα Public works	Σύνολο κατασκευών Total construction	Κατοικίες Dwellings	Άλλα κτίρια Other buildings	Δημόσια έργα Public works
2021	-9	-11	10	-22	-26	-37	-11	-40
2022	6	9	14	-3	-51	-29	-49	-57
2023	7	-30	2	17	-39	-21	-30	-48
2024	22	24	35	10	-14	-19	4	-29
2025	34	12	53	22	2	0	21	-12
2024 III	31	51	46	11	-15	-16	10	-43
IV	23	24	35	13	-21	-40	1	-34
2025 I	28	11	42	18	-4	-11	32	-31
II	36	8	49	28	-7	-6	-5	-9
III	53	14	68	45	19	13	27	14
IV	20	14	52	-4	-1	2	29	-23
2024 Ιούλ./Jul.	30,8	52	50	10	-12	-11	12	-33
Αύγ./Aug.	34,0	64	49	8	-13	-9	19	-55
Σεπτ./Sept.	28,6	36	39	16	-20	-27	0	-40
Οκτ./Oct.	21,5	28	39	5	-27	-38	-12	-38
Νοέμ./Nov.	23,8	42	41	9	-27	-39	-19	-31
Δεκ./Dec.	23,2	1	24	26	-8	-42	34	-33
2025 Ιαν./Jan.	38,0	8	62	24	-4	-24	39	-33
Φεβρ./Feb.	16,0	21	18	14	-10	0	15	-29
Μάρτ./Mar.	28,8	4	48	16	2	-9	43	-30
Απρ./Apr.	27,6	16	50	8	-14	-2	-4	-25
Μάιος/May	38,7	2	37	43	-9	-20	-18	-3
Ιούν./Jun.	41,9	5	59	34	3	5	6	0
Ιούλ./Jul.	53,8	28	68	47	30	27	40	24
Αύγ./Aug.	62,7	30	71	60	42	23	45	42
Σεπτ./Sept.	41,0	-16	65	30	-15	-11	-4	-23
Οκτ./Oct.	4,8	16	42	-27	-4	4	19	-24
Νοέμ./Nov.	5,3	18	40	-24	-2	4	23	-22
Δεκ./Dec.	49,8	10	72	39	3	-2	44	-23

Πηγή: ΙΟΒΕ / Source: FEIR
(1) Διαφορά σταθμισμένων ποσοστών θετικών και αρνητικών απαντήσεων (βλ. επεξηγήσεις σελ. xxii)/Difference between weighted percentages of positive and negative replies (see explanations p.xxiv).

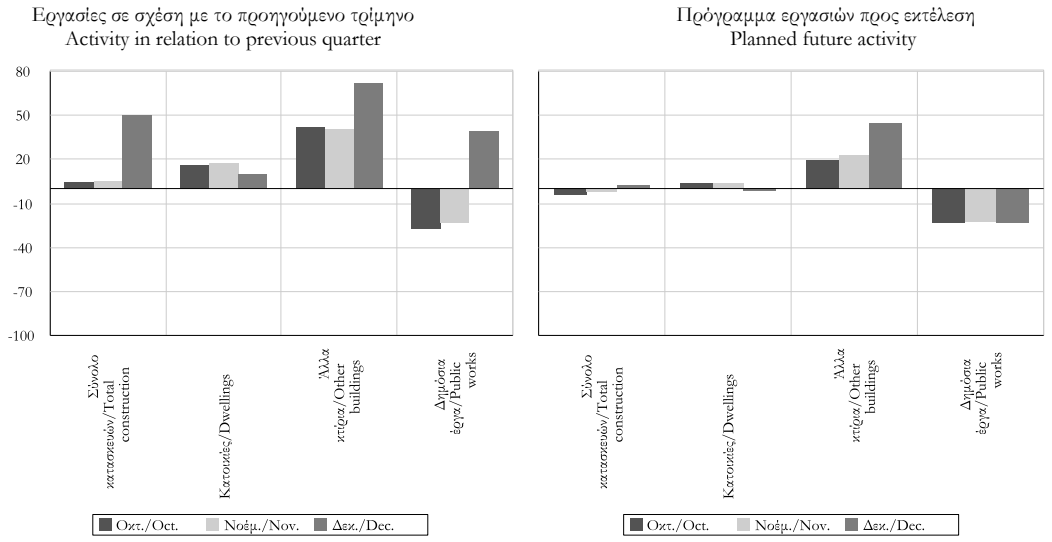

Πίνακας Ι.6.4. ΜΗΝΙΑΙΑ ΕΡΕΥΝΑ ΣΤΙΣ ΚΑΤΑΣΚΕΥΕΣ (συνέχεια)
Table I.6.4. MONTHLY CONSTRUCTION SURVEY (continued)

ΕΡΓΑΣΙΕΣ ΣΕ ΣΧΕΣΗ ΜΕ ΤΟ ΠΡΟΗΓΟΥΜΕΝΟ ΤΡΙΜΗΝΟ / ACTIVITY IN RELATION TO PREVIOUS QUARTER

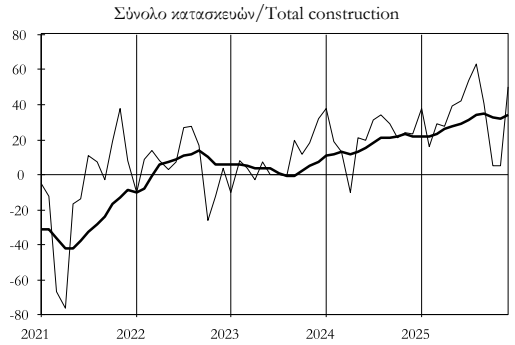

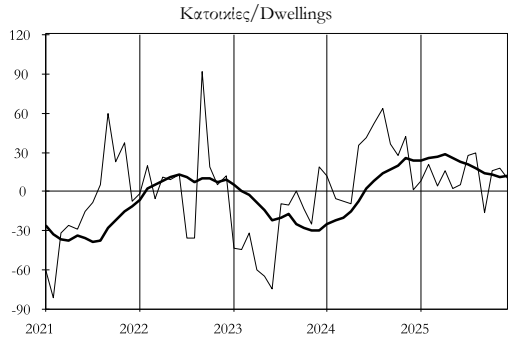

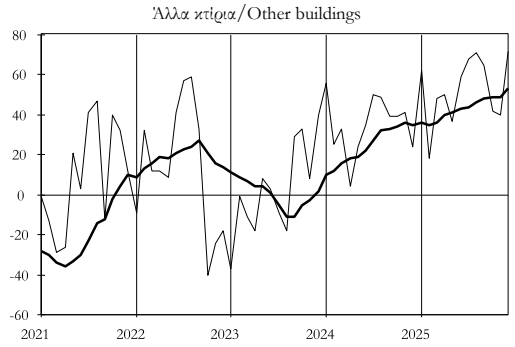

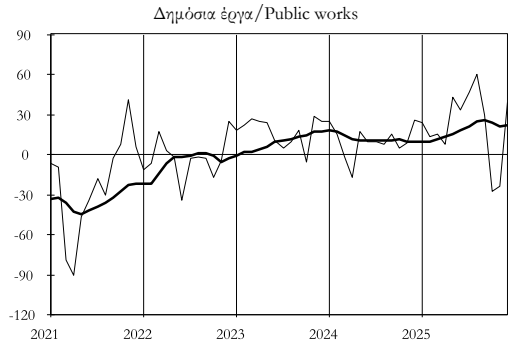

ΠΡΟΓΡΑΜΜΑ ΕΡΓΑΣΙΩΝ ΠΡΟΣ ΕΚΤΕΛΕΣΗ / PLANNED FUTURE ACTIVITY

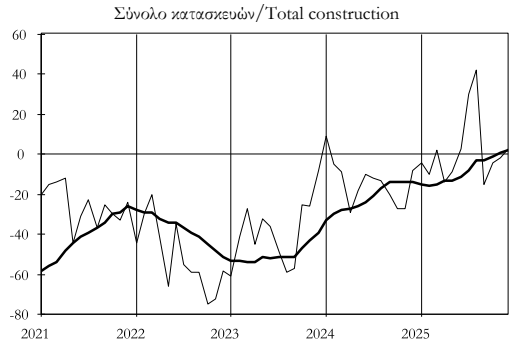

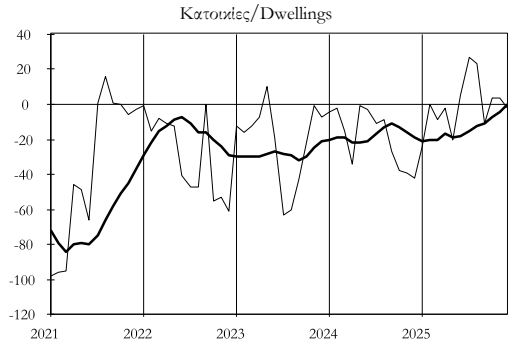

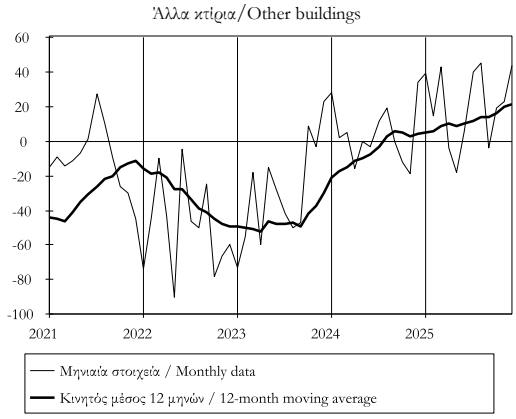

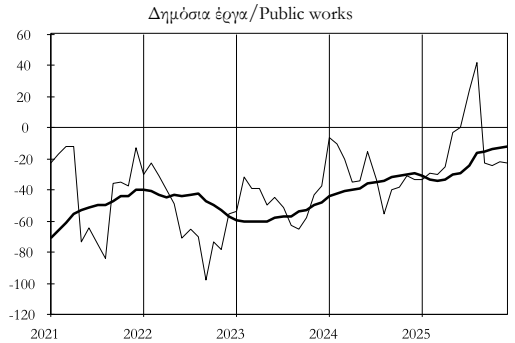

Πίνακας Ι.6.5. ΜΗΝΕΣ ΕΞΑΣΦΑΛΙΣΜΕΝΗΣ ΠΑΡΑΓΩΓΗΣ ΣΤΙΣ ΚΑΤΑΣΚΕΥΕΣ
Table I.6.5. MONTHS OF SECURED PRODUCTION IN CONSTRUCTION

Περίοδος Period	Εκτιμήσεις Estimates			
	Σύνολο κατασκευών Total construction	Κατοικίες Dwellings	Άλλα κτίρια Other buildings	Δημόσια έργα Public works
2021	11,3	4,8	9,8	12,4
2022	9,1	4,3	6,7	11,5
2023	10,5	7,0	7,9	12,7
2024	5,2	2,3	4,4	6,0
2025	5,1	4,3	3,4	6,4
2020 I	8,9	4,0	9,9	8,4
II	13,0	5,3	9,0	15,5
III	8,5	4,6	9,0	8,1
IV	10,5	4,7	9,7	11,4
2021 I	13,8	5,6	13,0	14,0
II	13,0	4,0	9,9	15,2
III	8,6	3,6	8,5	9,0
IV	10,0	5,8	7,9	11,6
2022 I	9,4	5,1	8,1	10,4
II	8,7	4,3	8,0	9,6
III	7,5	5,0	5,9	9,4
IV	10,8	2,7	4,8	16,8
2023 I	13,7	9,6	9,2	18,3
II	12,6	9,9	10,1	15,1
III	8,6	3,9	6,1	10,2
IV	7,0	4,6	6,3	7,4
2024 I	3,5	2,5	2,4	4,5
II	5,0	0,5	1,7	7,8
III	6,3	0,5	8,3	5,0
IV	6,0	5,8	5,1	6,7
2025 I	3,7	2,0	2,5	4,8
II	3,8	4,5	3,2	3,9
III	8,9	8,0	6,1	10,9
IV	4,1	2,8	1,8	6,0

Πηγή: ΙΟΒΕ/ Source : FEIR

Σύνολο κατασκευών/Total construction

Κατοικίες/Dwellings

Άλλα κτίρια/Other Buildings

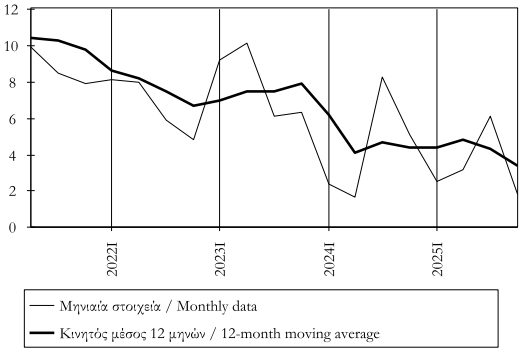

Δημόσια έργα/Public Works

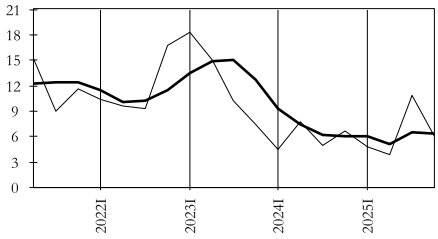

Πίνακας Ι.6.6. ΔΕΙΚΤΗΣ ΕΠΙΧΕΙΡΗΜΑΤΙΚΩΝ ΠΡΟΣΔΟΚΙΩΝ ΣΤΟ ΛΙΑΝΙΚΟ ΕΜΠΟΡΙΟ
Table I.6.6. INDEX OF BUSINESS EXPECTATIONS IN RETAIL TRADE

Περίοδος Period	Επιχειρηματικές προσδοκίες / Business expectations			
	Δείκτης (1) Index (1) 2000-2010=100	(%) Μεταβολή / Change		
		Προηγούμενου έτους Previous year	Σωρευτικής περιόδου Cumulative period	Κινητού μέσου 12 μηνών 12-month moving average
2021	100,2	15,2	...	...
2022	94,9	-5,3	...	...
2023	115,7	21,9	...	...
2024	104,3	-9,8	...	...
2025	99,3	-4,9	...	...
2024 III	106,6	-11,6	-9,5	-5,4
IV	101,2	-10,6	-9,8	-9,8
2025 I	95,7	-11,1	-11,1	-11,6
II	101,6	-0,2	8,2	-8,6
III	94,1	-11,7	19,6	-8,6
IV	105,7	4,4	18,3	-4,9
2024 Ιούλ./Jul.	107,3	-8,8	-8,4	2,3
Αύγ./Aug.	115,0	-4,2	-7,9	-0,7
Σεπτ./Sept.	97,5	-21,5	-9,5	-5,4
Οκτ./Oct.	98,3	-12,8	-9,8	-7,1
Νοέμ./Nov.	104,6	-7,1	-9,6	-7,9
Δεκ./Dec.	100,8	-12,0	-9,8	-9,8
2025 Ιαν./Jan.	93,7	-14,9	-14,9	-11,2
Φεβρ./Feb.	98,4	-14,2	-14,6	-12,4
Μάρτ./Mar.	94,9	-3,2	-11,1	-11,6
Απρ./Apr.	98,6	5,9	-7,3	-9,5
Μάιος/May	100,4	-7,0	-7,2	-9,5
Ιούν./Jun.	105,9	1,2	-5,8	-8,6
Ιούλ./Jul.	93,4	-12,9	-6,9	-9,0
Αύγ./Aug.	91,1	-20,8	-8,8	-10,4
Σεπτ./Sept.	97,8	0,3	-7,8	-8,6
Οκτ./Oct.	106,4	8,2	-6,3	-6,9
Νοέμ./Nov.	113,5	8,4	-5,0	-5,6
Δεκ./Dec.	97,2	-3,6	-4,9	-4,9

Πηγή: ΙΟΒΕ/ Source : FEIR

(1) Αναθεωρημένος δείκτης με βάση την περίοδο 2000-2010./Revised index with base period 2000-2010.

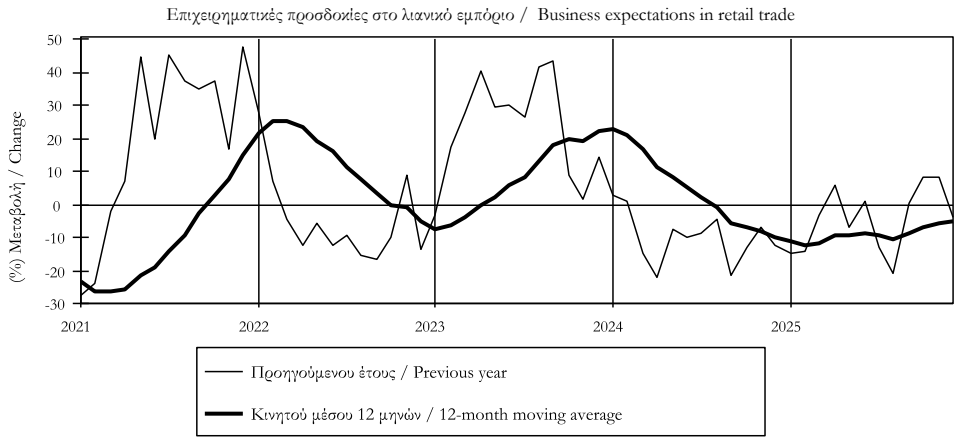

Πίνακας Ι.6.7. ΜΗΝΙΑΙΑ ΕΡΕΥΝΑ ΣΤΟ ΛΙΑΝΙΚΟ ΕΜΠΟΡΙΟ(1)
Table I.6.7. MONTHLY RETAIL TRADE SURVEY (1)

Περίοδος Period	Παρούσα κατάσταση Present business situation		Προοπτικές για το επόμενο 3μηνο Prospects for the next quarter	
	Πωλήσεις προηγούμενου τριμήνου Previous quarter's sales	Αποθέματα Stocks	Παραγγελίες Orders	Πωλήσεις Sales
2021	4	4	17	19
2022	-4	-7	-4	1
2023	47	9	17	32
2024	25	19	13	27
2025	10	23	11	30
2024 III	29	13	6	25
IV	12	15	14	26
2025 I	9	20	-1	17
II	15	23	8	33
III	3	26	20	24
IV	13	21	18	45
2024 Ιούλ./Jul.	32	11	2	22
Αύγ./Aug.	45	8	12	31
Σεπτ./Sept.	10	20	4	21
Οκτ./Oct.	8	20	28	26
Νοέμ./Nov.	17	9	13	26
Δεκ./Dec.	11	16	0	27
2025 Ιαν./Jan.	12	18	-9	5
Φεβρ./Feb.	15	20	10	20
Μάρτ./Mar.	-1	21	-3	25
Απρ./Apr.	-2	23	11	40
Μάιος/May	12	24	3	32
Ιούν./Jun.	35	24	10	27
Ιούλ./Jul.	7	32	23	24
Αύγ./Aug.	-3	29	21	22
Σεπτ./Sept.	5	18	15	25
Οκτ./Oct.	1	6	17	45
Νοέμ./Nov.	23	8	17	47
Δεκ./Dec.	16	49	21	43

Πηγή: ΙΟΒΕ/ Source : FEIR
(1) Διαφορά σταθμισμένων ποσοστών θετικών και αρνητικών απαντήσεων (βλ. επεξηγήσεις σελ. xxii)./ Difference between weighted percentages of positive and negative replies (see explanations p. xxii).

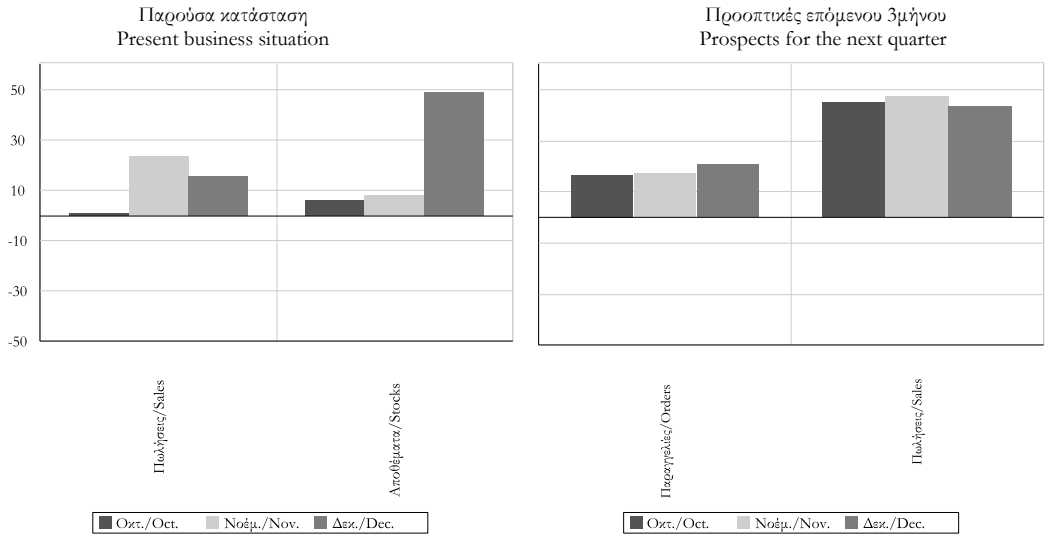

Πίνακας Ι.6.7. ΜΗΝΙΑΙΑ ΕΡΕΥΝΑ ΣΤΟ ΛΙΑΝΙΚΟ ΕΜΠΟΡΙΟ (συνέχεια)
Table I.6.7. MONTHLY RETAIL TRADE SURVEY (continued)

ΠΑΡΟΥΣΑ ΚΑΤΑΣΤΑΣΗ / PRESENT BUSINESS SITUATION

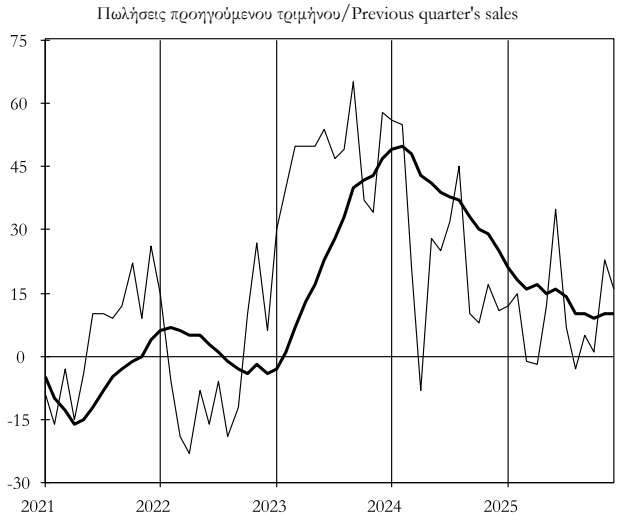

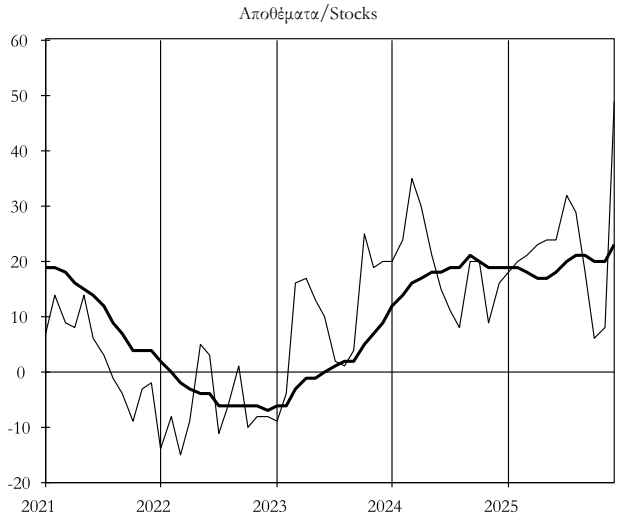

ΠΡΟΟΠΤΙΚΕΣ ΓΙΑ ΤΟ ΕΠΟΜΕΝΟ ΤΡΙΜΗΝΟ / PROSPECTS FOR THE NEXT QUARTER

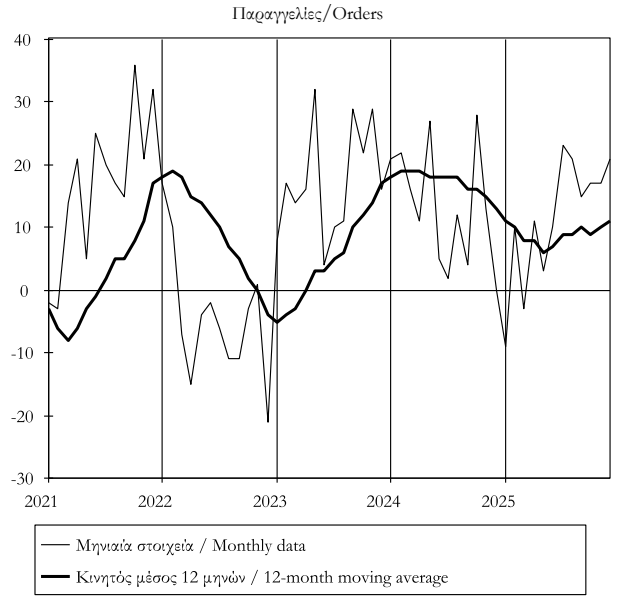

Πίνακας Ι.6.8. ΔΕΙΚΤΗΣ ΕΠΙΧΕΙΡΗΜΑΤΙΚΩΝ ΠΡΟΣΔΟΚΙΩΝ ΣΤΙΣ ΥΠΗΡΕΣΙΕΣ (1)
Table I.6.8. INDEX OF BUSINESS EXPECTATIONS IN SERVICES (1)

Περίοδος Period	Επιχειρηματικές προσδοκίες / Business expectations			
	Δείκτης (2) Index (2) 2000-2010=100	(%) Μεταβολή / Change		
		Προηγούμενου έτους Previous year	Σωρευτικής περιόδου Cumulative period	Κινητού μέσου 12 μηνών 12-month moving average
2021	104,8	37,8	...	...
2022	106,8	1,9	...	...
2023	109,7	2,7	...	...
2024	119,8	9,3	...	...
2025	115,4	-3,7	...	...
2024 III	115,5	0,9	12,3	12,4
IV	114,5	0,6	9,3	9,3
2025 I	114,6	-3,8	-3,8	3,0
II	113,6	-12,7	-8,5	-4,1
III	113,6	-1,7	-6,3	-4,7
IV	119,8	4,7	-3,7	-3,7
2024 Ιούλ./Jul.	118,1	-1,2	15,4	11,2
Αύγ./Aug.	117,3	2,4	13,7	10,8
Σεπτ./Sept.	111,3	1,6	12,3	12,4
Οκτ./Oct.	112,2	7,2	11,8	12,4
Νοέμ./Nov.	111,9	-4,6	10,2	10,6
Δεκ./Dec.	119,3	0,0	9,3	9,3
2025 Ιαν./Jan.	116,2	5,1	5,1	8,3
Φεβρ./Feb.	114,5	-5,5	-0,4	5,7
Μάρτ./Mar.	113,0	-10,0	-3,8	3,0
Απρ./Apr.	115,6	-11,8	-5,9	0,8
Μάιος/May	112,0	-12,0	-7,2	-1,4
Ιούν./Jun.	113,3	-14,4	-8,5	-4,1
Ιούλ./Jul.	115,7	-2,0	-7,6	-4,1
Αύγ./Aug.	113,5	-3,2	-7,1	-4,6
Σεπτ./Sept.	111,6	0,3	-6,3	-4,7
Οκτ./Oct.	123,9	10,4	-4,8	-4,4
Νοέμ./Nov.	118,9	6,3	-3,8	-3,5
Δεκ./Dec.	116,7	-2,2	-3,7	-3,7

Πηγή: ΙΟΒΕ/ Source : FEIR
(1) Δεν περιλαμβάνονται οι τράπεζες και οι επιχειρήσεις λιανικού εμπορίου./Excluding banking and retail trade.
(2) Νέος αναθεωρημένος δείκτης με βάση την περίοδο 2000-2010./New revised index with base period 2000-2010.

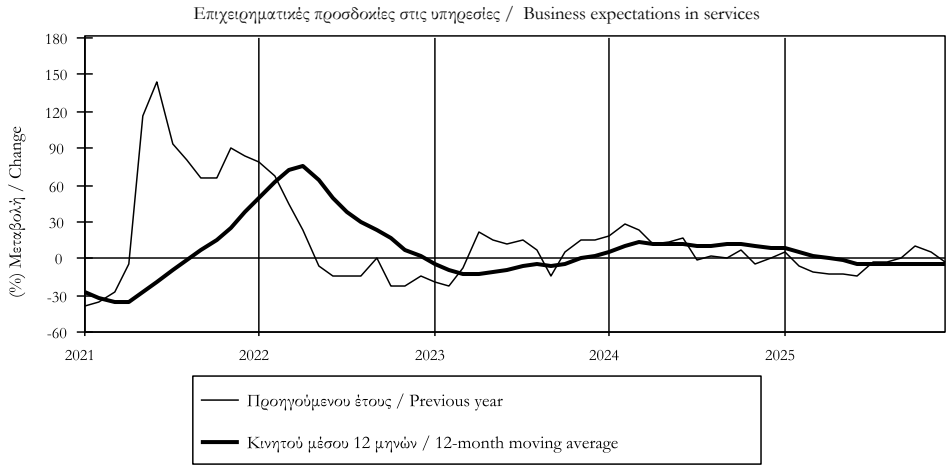

Πίνακας Ι.6.9. ΜΗΝΙΑΙΑ ΕΡΕΥΝΑ ΣΤΙΣ ΥΠΗΡΕΣΙΕΣ (1), (2)
Table I.6.9. MONTHLY SERVICES SURVEY (1), (2)

Περίοδος Period	Εκτιμήσεις προηγούμενου τριμήνου Previous quarter's assessments			Προοπτικές επόμενου 3μηνου Next quarter's prospects
	Κατάσταση της επιχείρησης Business situation	Ζήτηση Demand	Απασχόληση Employment	Ζήτηση Demand
2021	17	22	26	24
2022	27	18	17	33
2023	25	42	23	40
2024	36	34	20	35
2025	35	0	0	0
2024 III	33	43	32	28
IV	38	40	21	23
2025 I	28	25	17	47
II	30	31	19	36
III	38	34	19	25
IV	42	45	23	31
2024 Ιούλ./Jul.	36	44	30	33
Αύγ./Aug.	28	44	34	38
Σεπτ./Sept.	34	43	32	12
Οκτ./Oct.	34	40	29	17
Νοέμ./Nov.	35	38	15	18
Δεκ./Dec.	44	40	18	33
2025 Ιαν./Jan.	40	25	21	41
Φεβρ./Feb.	22	24	11	54
Μάρτ./Mar.	22	26	18	47
Απρ./Apr.	25	26	24	52
Μάιος/May	29	31	22	31
Ιούν./Jun.	36	35	11	25
Ιούλ./Jul.	40	38	17	26
Αύγ./Aug.	38	31	17	27
Σεπτ./Sept.	35	34	24	21
Οκτ./Oct.	45	52	36	36
Νοέμ./Nov.	50	49	21	17
Δεκ./Dec.	31	35	12	41

Πηγή: ΙΟΒΕ/ Source : FEIR
(1) Βλ. Σημείωση 1 στον Πίνακα Ι.6.8/See note in table I.6.8
(2) Διαφορά σταθμισμένων ποσοστών θετικών και αρνητικών απαντήσεων (βλ. επεξηγήσεις σελ. xxii)./ Difference between weighted percentages of positive and negative replies (see explanations p. xxii).

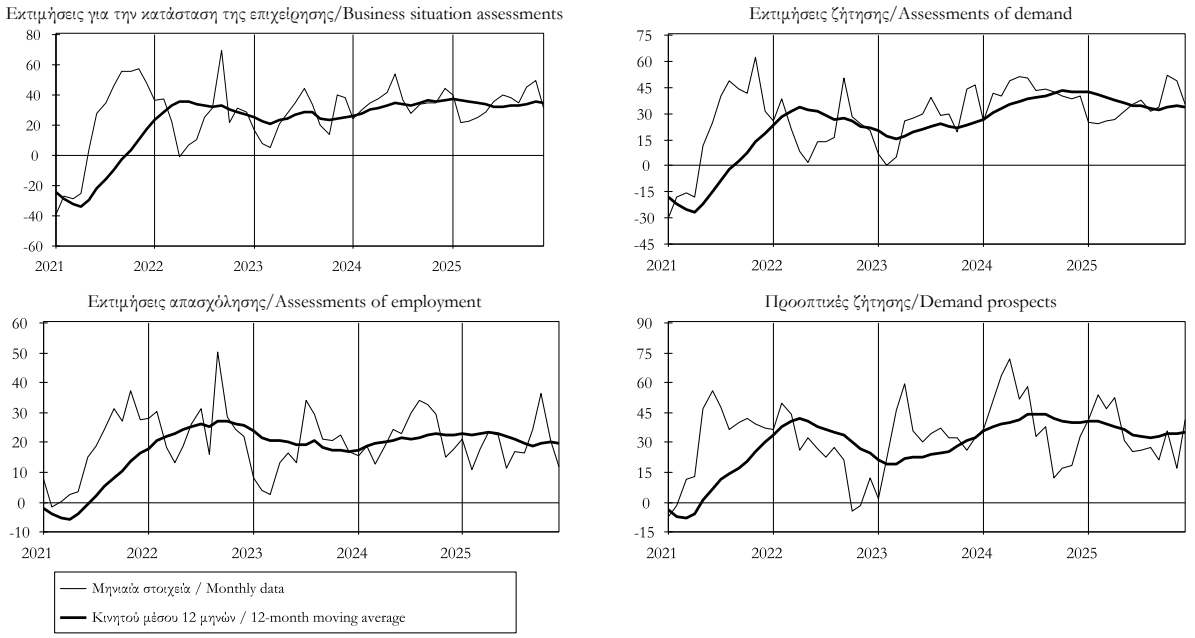

Πίνακας Ι.7. ΕΚΤΙΜΗΣΕΙΣ ΚΑΙ ΠΡΟΣΔΟΚΙΕΣ ΚΑΤΑΝΑΛΩΤΩΝ (1)
Table I.7. CONSUMER OPINION AND FINANCIAL CONDITIONS (1)

Περίοδος Period	Δείκτης εμπιστοσύνης καταναλωτών Consumer confidence indicator	Εκτιμήσεις για τους τελευταίους 12 μήνες/ Situation over last 12 months		Προβλέψεις για τους επόμενους 12 μήνες/ Prospects over 12 next months	
		Οικονομική κατάσταση νοικοκυριού Financial situation of households	Οικονομική κατάσταση της χώρας General economic situation	Οικονομική κατάσταση νοικοκυριού Financial situation of households	Οικονομική κατάσταση της χώρας General economic situation
2021	-35	-32	-59	-27	-42
2022	-51	-50	-60	-49	-57
2023	-40	-45	-45	-36	-35
2024	-46	-49	-53	-43	-47
2025	-46	-47	-52	-42	-48
2024 III	-48	-50	-56	-45	-50
IV	-47	-49	-52	-45	-49
2025 I	-43	-42	-48	-39	-46
II	-45	-47	-50	-42	-45
III	-47	-49	-53	-43	-49
IV	-48	-50	-58	-44	-52
2024 Ιούν./Jun.	-43	-45	-54	-40	-48
Ιούλ./Jul.	-44	-45	-51	-40	-46
Αύγ./Aug.	-48	-52	-57	-46	-50
Σεπτ./Sept.	-51	-52	-60	-49	-56
Οκτ./Oct.	-50	-49	-57	-47	-54
Νοέμ./Nov.	-47	-49	-53	-45	-50
Δεκ./Dec.	-45	-48	-48	-43	-43
2025 Ιαν./Jan.	-43	-41	-48	-39	-46
Φεβρ./Feb.	-42	-41	-48	-39	-45
Μάρτ./Mar.	-44	-45	-49	-40	-46
Απρ./Apr.	-47	-46	-54	-43	-50
Μάιος/May	-43	-47	-47	-39	-42
Ιούν./Jun.	-47	-49	-48	-43	-44
Ιούλ./Jul.	-48	-49	-51	-45	-47
Αύγ./Aug.	-49	-48	-55	-43	-53
Σεπτ./Sept.	-46	-50	-54	-40	-46
Οκτ./Oct.	-48	-50	-59	-44	-55
Νοέμ./Nov.	-51	-51	-59	-45	-52
Δεκ./Dec.	-47	-48	-56	-43	-50

Πηγή: ΙΟΒΕ και Ευρωπαϊκή Επιτροπή, Business and Consumer Survey Results. Εποχικώς διορθωμένα στοιχεία./Source: FEIR and European Commission, Business and Consumer Survey Results. Seasonally adjusted data.
(1) Διαφορά σταθμισμένων ποσοστών θετικών και αρνητικών απαντήσεων (βλ. επεξηγήσεις σελ.xxii)./ Difference between weighted percentages of positive and negative replies (see explanations page xxiv).

Δείκτης εμπιστοσύνης καταναλωτών / Consumer confidence indicator

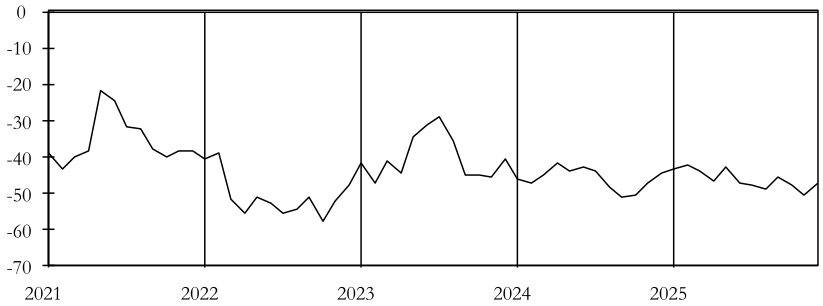

Εκτιμήσεις για τους τελευταίους 12 μήνες/Situation over 12 last months

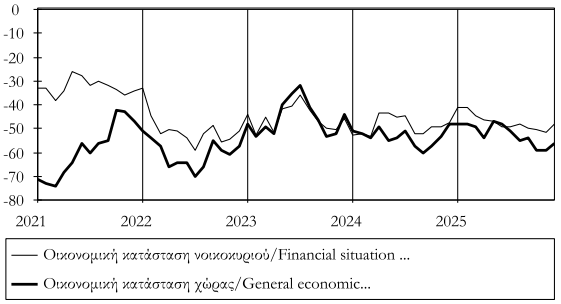

Προβλέψεις για τους επόμενους 12 μήνες/Prospects over 12 next months

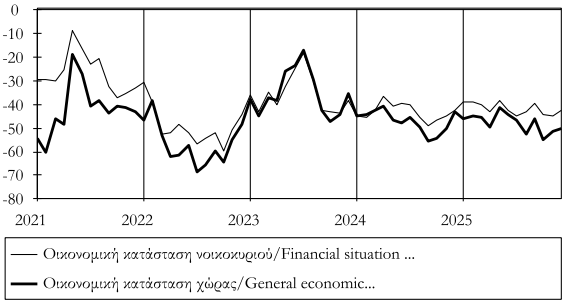

Πίνακας Ι.7. ΕΚΤΙΜΗΣΕΙΣ ΚΑΙ ΠΡΟΣΔΟΚΙΕΣ ΚΑΤΑΝΑΛΩΤΩΝ (συνέχεια) (1)
Table I.7. CONSUMER OPINION AND FINANCIAL CONDITIONS (continued) (1)

Περίοδος Period	Εκτιμήσεις για τους τελευταίους 12 μήνες/ Situation over last 12 months	Προβλέψεις για τους επόμενους 12 μήνες/ Prospects over 12 next months	
	Βάση της γενικής οικονομικής κατάστασης σήμερα είναι κατάλληλη στιγμή για σημαντικές αγορές Major purchases at present	Βάση της γενικής οικονομικής κατάστασης τους προσεχείς 12 μήνες είναι πιθανές οι σημαντικές αγορές Major purchases over 12 next months	Βάση της γενικής οικονομικής κατάστασης τους προσεχείς 12 μήνες είναι πιθανή η αποταμίευση Savings over 12 next months
2021	-36	-40	-60
2022	-55	-46	-67
2023	-53	-43	-64
2024	-52	-45	-66
2025	-52	-47	-67
2024 III	-52	-46	-66
IV	-50	-47	-67
2025 I	-49	-45	-65
II	-52	-48	-67
III	-53	-49	-66
IV	-54	-48	-69
2024 Ιούν./Jun.	-56	-38	-66
Ιούλ./Jul.	-51	-45	-67
Αύγ./Aug.	-52	-45	-67
Σεπτ./Sept.	-54	-49	-63
Οκτ./Oct.	-52	-51	-67
Νοέμ./Nov.	-48	-45	-67
Δεκ./Dec.	-49	-45	-69
2025 Ιαν./Jan.	-52	-48	-69
Φεβρ./Feb.	-46	-43	-63
Μάρτ./Mar.	-48	-45	-63
Απρ./Apr.	-52	-48	-67
Μάιος/May	-54	-44	-65
Ιούν./Jun.	-51	-52	-68
Ιούλ./Jul.	-56	-49	-67
Αύγ./Aug.	-51	-51	-65
Σεπτ./Sept.	-53	-46	-66
Οκτ./Oct.	-53	-42	-68
Νοέμ./Nov.	-59	-55	-71
Δεκ./Dec.	-50	-47	-68

Πηγή: ΙΟΒΕ και Ευρωπαϊκή Επιτροπή, Business and Consumer Survey Results. Εποχικώς διορθωμένα στοιχεία./Source: FEIR and European Commission, Business and Consumer Survey Results. Seasonally adjusted data.
(1) Διαφορά σταθμισμένων ποσοστών θετικών και αρνητικών απαντήσεων (βλ. επεξηγήσεις σελ.xxii)./ Difference between weighted percentages of positive and negative replies (see explanations page xxiv).

Σημαντικές αγορές σήμερα
Major purchases at present

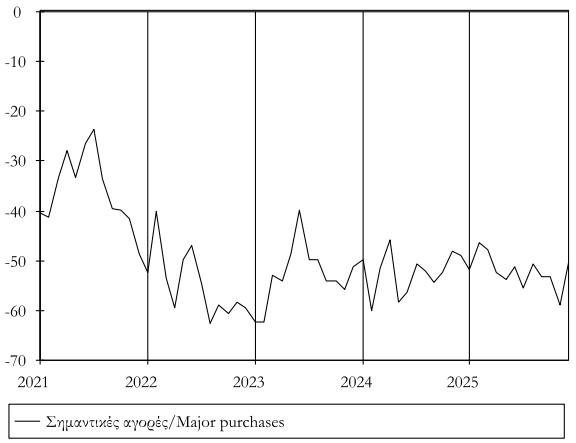

Σημαντικές αγορές και αποταμίευση τους προσεχείς 12 μήνες
Major purchases and savings over 12 next months

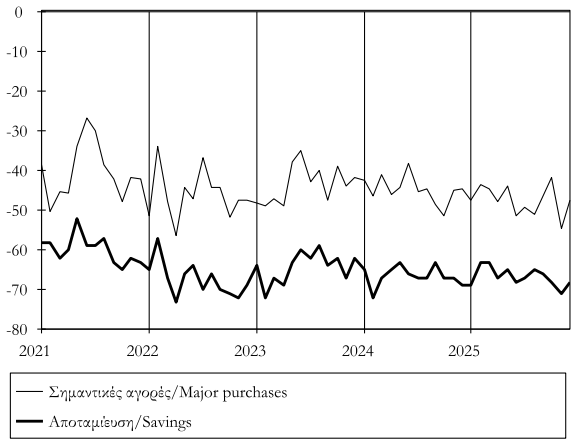

Πίνακας Ι.8. ΔΕΙΚΤΗΣ ΥΠΕΥΘΥΝΩΝ ΠΡΟΜΗΘΕΙΩΝ (PMI) - ΜΗΝΙΑΙΑ ΕΡΕΥΝΑ ΣΤΗΝ ΕΛΛΗΝΙΚΗ ΜΕΤΑΠΟΙΗΣΗ
Table I.8. PURCHASING MANAGERS' INDEX (PMI) - MONTHLY SURVEY IN GREEK MANUFACTURING

Περίοδος Period	Δείκτης Υπευθύνων Προμηθειών (PMI)(1) Purchasing Managers Index (PMI)(1)	Επιμέρους δείκτες(1) / Main components(1)				
		Παραγωγή Output	Παραγγελίες New orders	Παραγγελίες εξαγωγών New export orders	Αδιεκπεραίωτες εργασίες Backlogs of work	Ποσότητα προμηθειών Quantity of purchases
2021	56,2	54,8	55,2	52,3	50,3	55,1
2022	51,8	49,4	47,7	48,2	47,2	49,3
2023	51,6	53,4	51,9	50,5	46,2	51,7
2024	53,6	54,0	53,3	52,2	47,6	53,5
2025	53,1	53,1	53,0	50,0	46,7	54,1
2025 I	53,5	54,2	53,1	52,5	47,6	54,2
II	53,2	53,6	54,0	49,8	47,2	53,1
III	52,7	52,5	53,4	48,5	44,2	53,6
IV	53,0	52,3	51,7	49,4	47,6	55,5
2025 Ιαν./Jan.	52,8	52,2	53,1	51,6	48,0	53,3
Φεβρ./Feb.	52,6	53,5	51,3	51,5	44,9	54,4
Μάρτ./Mar.	55,0	56,8	55,0	54,4	50,0	55,0
Απρ./Apr.	53,2	53,4	54,2	50,6	50,2	52,7
Μάιος/May	53,2	53,8	52,8	49,4	45,6	53,3
Ιούν./Jun.	53,1	53,6	54,8	49,2	45,8	53,2
Ιούλ./Jul.	51,7	51,2	52,4	49,7	44,8	51,7
Αύγ./Aug.	54,5	54,7	55,6	48,2	43,8	54,8
Σεπτ./Sept.	52,0	51,4	52,2	47,7	44,2	54,2
Οκτ./Oct.	53,5	53,0	52,8	49,7	45,9	55,1
Νοέμ./Nov.	52,7	52,0	50,2	48,5	48,2	56,1
Δεκ./Dec.	52,9	51,7	52,1	50,1	48,8	55,3

Πηγή: S&P Global και Ελληνικό Ινστιτούτο Προμηθειών / Source: S&P Global and Hellenic Purchasing Institute.
(1) Εποχικά διορθωμένοι δείκτες. Τιμές κάτω του 50 υποδηλώνουν μείωση, τιμές πάνω από το 50 υποδηλώνουν αύξηση./ Seasonally adjusted indices. Values below 50 indicate a decrease, values above 50 indicate an increase.

Δείκτης Υπευθύνων Προμηθειών (PMI)
Purchasing Managers Index (PMI)

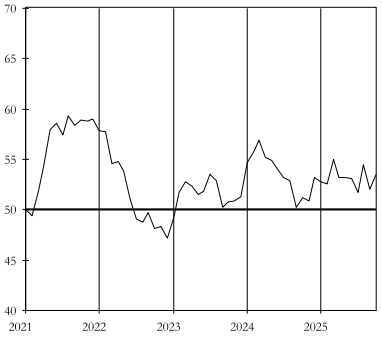

Παραγωγή / Output

Νέες Παραγγελίες / New orders

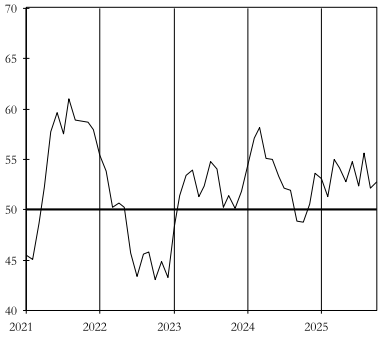

Παραγγελίες εξαγωγών / New export orders

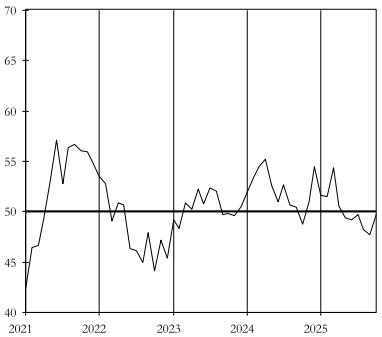

Αδιεκπεραίωτες εργασίες / Backlogs of work

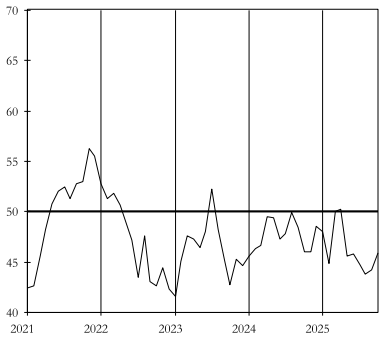

Ποσότητα προμηθειών / Quantity of purchases

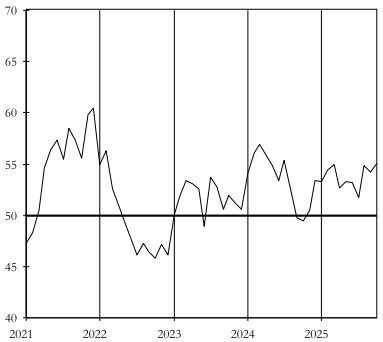

Πίνακας Ι.8. ΔΕΙΚΤΗΣ ΥΠΕΥΘΥΝΩΝ ΠΡΟΜΗΘΕΙΩΝ (PMI) - ΜΗΝΙΑΙΑ ΕΡΕΥΝΑ ΣΤΗΝ ΕΛΛΗΝΙΚΗ ΜΕΤΑΠΟΙΗΣΗ (συνέχεια)
Table I.8. PURCHASING MANAGERS' INDEX (PMI) - MONTHLY SURVEY IN GREEK MANUFACTURING (continued)

Περίοδος Period	Επιμέρους δείκτες (1) / Main components (1)					
	Τιμές εισροών Input prices	Τιμές εκροών Output prices	Χρόνος παράδοσης προμηθειών Suppliers delivery times	Αποθέματα προμηθειών Stocks of purchases	Αποθέματα ετοίμων προϊόντων Stocks of finished goods	Απασχόληση Employment
2021	82,5	65,6	30,9	46,9	45,9	54,3
2022	76,8	68,5	32,5	45,0	45,6	52,4
2023	51,6	52,5	48,9	45,6	46,9	52,2
2024	56,9	53,9	43,0	49,3	47,9	53,2
2025	56,6	52,7	46,3	48,9	48,7	54,8
2025 I	60,7	54,4	46,3	49,7	48,5	54,9
II	55,3	52,9	48,5	48,6	48,5	55,1
III	54,1	52,3	45,6	46,8	48,2	53,8
IV	56,4	51,1	44,6	50,5	49,7	55,4
2025 Ιαν./Jan.	57,2	53,8	44,7	49,6	49,4	53,1
Φεβρ./Feb.	62,3	52,7	47,4	49,3	48,0	54,9
Μάρτ./Mar.	62,6	56,7	46,8	50,2	48,2	56,7
Απρ./Apr.	55,2	52,7	47,8	48,6	50,2	54,4
Μάιος/May	54,5	52,3	48,3	47,0	47,7	57,4
Ιούν./Jun.	56,4	53,5	49,5	50,3	47,4	53,4
Ιούλ./Jul.	54,7	51,1	45,6	46,4	48,1	52,1
Αύγ./Aug.	54,1	53,6	44,8	48,4	49,7	55,0
Σεπτ./Sept.	53,5	52,3	46,3	45,6	47,0	54,4
Οκτ./Oct.	56,0	51,7	44,3	50,6	49,5	55,0
Νοέμ./Nov.	55,6	50,2	44,3	50,4	49,9	56,0
Δεκ./Dec.	57,6	51,6	45,2	50,4	49,7	55,4

Πηγή: S&P Global και Ελληνικό Ινστιτούτο Προμηθειών / Source: S&P Global and Hellenic Purchasing Institute.
(1) Βλέπε σημείωση στην προηγούμενη σελίδα. / See note on previous page.

Τιμές εισροών / Input prices

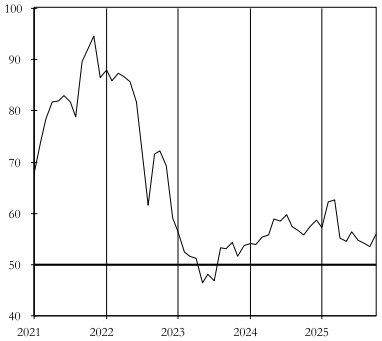

Τιμές εκροών / Output prices

Χρόνος παράδοσης προμηθειών
Suppliers delivery times

Αποθέματα προμηθειών / Stock of purchases

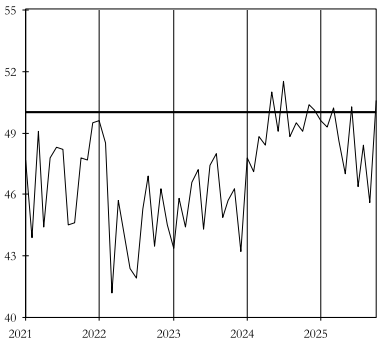

Αποθέματα ετοίμων προϊόντων
Stock of finished goods

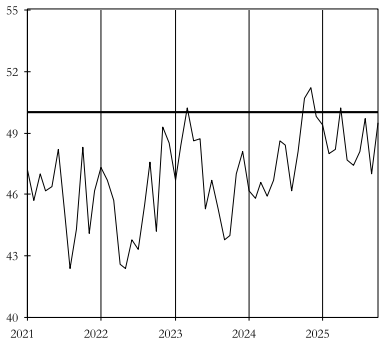

Απασχόληση / Employment

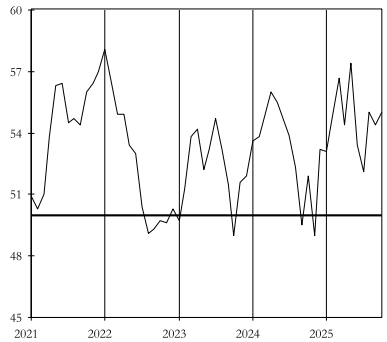

II.
ΕΣΩΤΕΡΙΚΗ ΟΙΚΟΝΟΜΙΑ - ΤΙΜΕΣ
DOMESTIC ECONOMY – PRICES

Πίνακας ΙΙ.1. ΔΕΙΚΤΗΣ ΤΙΜΩΝ ΚΑΤΑΝΑΛΩΤΗ: ΓΕΝΙΚΟΣ ΚΑΙ ΒΑΣΙΚΕΣ ΚΑΤΗΓΟΡΙΕΣ
Table II.1. CONSUMER PRICE INDEX: OVERALL INDEX AND BASIC CATEGORIES

Περίοδος	Γενικός ΔΤΚ CPI all items			Στάθμιση / Weight 100,00%	Αγαθά Goods			Στάθμιση / Weight 58,36%	Υπηρεσίες Services			Στάθμιση / Weight 41,64%
	Δείκτης	(%) Μεταβολή / Change			Δείκτης	(%) Μεταβολή / Change			Δείκτης	(%) Μεταβολή / Change		
Period	Index 2020=100	Προηγούμ. περιόδου Previous period	Δεκεμβρίου December	Προηγούμ. έτους Previous year	Index 2020=100	Προηγούμ. περιόδου Previous period	Δεκεμβρίου December	Προηγούμ. έτους Previous year	Index 2020=100	Προηγούμ. περιόδου Previous period	Δεκεμβρίου December	Προηγούμ. έτους Previous year
2023	114,8	3,5	3,5	3,5	120,5	3,3	3,7	3,3	105,8	3,8	3,1	3,8
2024	118,0	2,7	2,6	2,7	122,5	1,6	0,6	1,6	110,4	4,4	5,6	4,4
2025	120,9	2,5	2,6	2,5	123,6	0,9	1,1	0,9	115,6	4,7	4,7	4,7
2024 I	116,2	-0,4	-0,4	3,1	121,2	-1,5	-1,5	2,7	107,9	1,2	1,2	3,6
II	118,0	1,5	1,1	2,6	122,9	1,4	-0,1	1,7	109,7	1,7	2,9	3,8
III	118,3	0,3	1,4	2,9	122,0	-0,8	-0,9	1,5	111,7	1,8	4,7	4,8
IV	119,5	1,1	2,4	2,4	123,8	1,5	0,6	0,6	112,2	0,5	5,2	5,2
2025 I	119,2	-0,3	-0,3	2,6	122,7	-0,9	-0,9	1,2	112,8	0,5	0,5	4,5
II	120,8	1,4	1,1	2,4	123,7	0,9	0,0	0,7	115,1	2,1	2,6	4,9
III	121,4	0,5	1,5	2,6	123,2	-0,4	-0,5	1,0	117,1	1,7	4,4	4,9
IV	122,3	0,8	2,3	2,3	124,8	1,3	0,8	0,8	117,3	0,1	4,5	4,5
2023 Δεκ./Dec.	116,5	-0,1	3,5	3,5	122,8	-0,2	3,7	3,7	106,6	0,1	3,1	3,1
2024 Φεβρ./Feb.	115,6	0,1	-0,7	2,9	120,4	-0,1	-2,0	2,6	107,7	0,4	1,1	3,4
Μάρτ./Mar.	117,4	1,5	0,8	3,2	122,8	2,0	0,0	2,8	108,7	0,9	2,0	3,9
Απρ./Apr.	118,0	0,5	1,3	3,1	123,3	0,4	0,4	2,6	109,3	0,6	2,6	3,7
Μάιος/May	117,7	-0,3	1,0	2,4	122,6	-0,6	-0,2	1,6	109,5	0,2	2,7	3,5
Ιούν./Jun.	118,2	0,5	1,5	2,3	122,9	0,2	0,1	1,0	110,5	0,9	3,7	4,1
Ιούλ./Jul.	117,4	-0,7	0,8	2,7	120,6	-1,8	-1,8	1,3	111,4	0,9	4,5	4,6
Αύγ./Aug.	117,7	0,3	1,0	3,0	121,0	0,3	-1,5	1,6	111,6	0,2	4,7	4,9
Σεπτ./Sept.	119,8	1,8	2,8	2,9	124,3	2,7	1,2	1,6	112,1	0,5	5,2	5,0
Οκτ./Oct.	119,8	0,0	2,8	2,4	124,3	0,0	1,2	0,6	112,2	0,1	5,3	4,9
Νοέμ./Nov.	119,3	-0,4	2,5	2,4	123,6	-0,5	0,6	0,4	112,0	-0,2	5,1	5,2
Δεκ./Dec.	119,5	0,1	2,6	2,6	123,5	-0,1	0,6	0,6	112,5	0,4	5,6	5,6
2025 Ιαν./Jan.	118,7	-0,7	-0,7	2,7	122,1	-1,2	-1,2	1,3	112,5	0,0	0,0	4,8
Φεβρ./Feb.	118,6	-0,1	-0,8	2,5	121,9	-0,1	-1,3	1,3	112,4	-0,1	-0,1	4,4
Μάρτ./Mar.	120,2	1,4	0,6	2,4	124,1	1,8	0,5	1,0	113,5	1,0	0,9	4,4
Απρ./Apr.	120,3	0,0	0,7	2,0	122,9	-0,9	-0,5	-0,3	115,0	1,4	2,3	5,3
Μάιος/May	120,6	0,2	0,9	2,5	123,7	0,7	0,2	0,9	114,7	-0,3	1,9	4,7
Ιούν./Jun.	121,5	0,8	1,7	2,8	124,6	0,7	0,9	1,4	115,7	0,9	2,9	4,7
Ιούλ./Jul.	121,0	-0,4	1,3	3,1	122,9	-1,4	-0,5	1,9	116,7	0,9	3,7	4,7
Αύγ./Aug.	121,1	0,1	1,3	2,9	122,4	-0,4	-0,9	1,1	117,5	0,7	4,5	5,3
Σεπτ./Sept.	122,1	0,8	2,2	1,9	124,4	1,6	0,7	0,1	117,2	-0,2	4,2	4,5
Οκτ./Oct.	122,2	0,1	2,3	2,0	124,7	0,2	0,9	0,3	117,1	-0,1	4,1	4,3
Νοέμ./Nov.	122,2	0,1	2,3	2,4	124,8	0,1	1,1	1,0	117,0	-0,1	4,0	4,4
Δεκ./Dec.	122,6	0,3	2,6	2,6	124,8	0,0	1,1	1,1	117,7	0,6	4,7	4,7

Πηγή: Επεξεργασία στοιχείων ΕΛΣΤΑΤ. / Source: Calculations based on ELSTAT data.

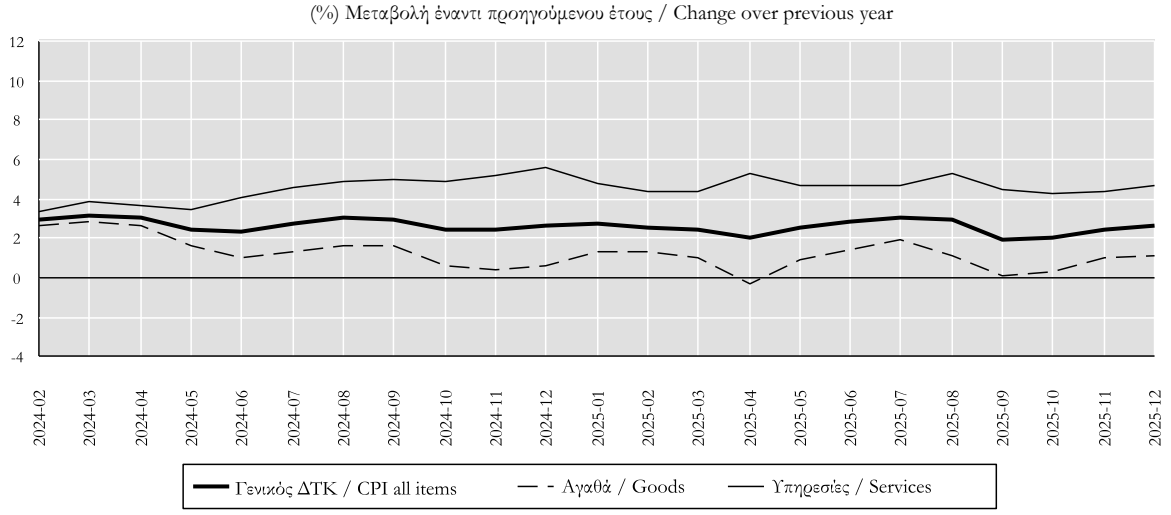

Πίνακας ΙΙ.1. ΔΕΙΚΤΗΣ ΤΙΜΩΝ ΚΑΤΑΝΑΛΩΤΗ: ΓΕΝΙΚΟΣ ΚΑΙ ΒΑΣΙΚΕΣ ΚΑΤΗΓΟΡΙΕΣ (συνέχεια)
Table II.1. CONSUMER PRICE INDEX: OVERALL INDEX AND BASIC CATEGORIES (continued)

Περίοδος Period	Διατροφή και μη αλκοολούχα ποτά Food and non-alcoholic beverages			Στάθμιση / Weight 20,93%	Ένδυση - Υπόδηση Clothing - Footwear			Στάθμιση / Weight 4,82%	Στέγαση Housing			Στάθμιση / Weight 13,86%
	Δείκτης Index 2020=100	(%) Μεταβολή / Change Προηγούμ. περιόδου Previous period	Δεκεμβρίου December	Προηγούμ. έτους Previous year	Δείκτης Index 2020=100	(%) Μεταβολή / Change Προηγούμ. περιόδου Previous period	Δεκεμβρίου December	Προηγούμ. έτους Previous year	Δείκτης Index 2020=100	(%) Μεταβολή / Change Προηγούμ. περιόδου Previous period	Δεκεμβρίου December	Προηγούμ. έτους Previous year
2023	126,4	11,6	8,9	11,6	110,0	6,7	2,8	6,7	119,8	-8,3	-0,5	-8,3
2024	130,7	3,4	-0,3	3,4	115,5	5,0	6,2	5,0	121,5	1,5	3,7	1,5
2025	133,3	2,0	3,6	2,0	120,8	4,6	1,8	4,6	126,6	4,2	2,8	4,2
2024 I	130,7	0,4	0,4	6,8	101,3	-16,9	-16,9	3,7	120,0	-0,7	-0,7	-0,8
II	129,7	-0,8	-0,4	3,5	125,7	24,0	3,1	5,0	118,3	-1,4	-2,1	-0,8
III	131,3	1,2	0,8	2,8	105,5	-16,0	-13,4	4,9	123,6	4,5	2,3	4,6
IV	131,0	-0,2	0,6	0,6	129,4	22,6	6,1	6,1	124,4	0,6	2,9	2,9
2025 I	131,8	0,6	0,6	0,8	106,4	-17,8	-17,8	5,0	126,3	1,5	1,5	5,2
II	132,7	0,6	1,3	2,3	132,4	24,5	2,3	5,4	124,8	-1,2	0,3	5,5
III	134,1	1,1	2,4	2,1	112,9	-14,8	-12,8	6,9	127,9	2,5	2,8	3,5
IV	134,8	0,5	2,9	2,9	131,5	16,5	1,7	1,7	127,6	-0,2	2,6	2,6
2023 Δεκ./Dec.	130,6	0,3	8,9	8,9	122,2	1,3	2,8	2,8	120,4	-0,7	-0,5	-0,5
2024 Φεβρ./Feb.	131,2	-0,1	0,5	6,7	88,9	-6,4	-27,3	1,3	120,5	0,4	0,1	-0,3
Μάρτ./Mar.	129,7	-1,1	-0,6	5,3	120,1	35,1	-1,7	5,8	119,4	-1,0	-0,8	0,6
Απρ./Apr.	129,7	0,0	-0,7	5,4	124,3	3,5	1,7	4,0	118,6	-0,6	-1,5	-0,5
Μάιος/May	129,0	-0,5	-1,2	3,1	125,3	0,8	2,5	6,4	118,0	-0,6	-2,0	-1,6
Ιούν./Jun.	130,4	1,1	-0,1	2,1	127,4	1,6	4,2	4,6	118,1	0,1	-1,9	-0,4
Ιούλ./Jul.	130,8	0,3	0,2	2,4	96,8	-24,0	-20,8	4,3	120,9	2,3	0,4	2,4
Αύγ./Aug.	131,1	0,2	0,4	2,8	92,3	-4,6	-24,5	6,2	124,3	2,8	3,3	5,5
Σεπτ./Sept.	132,0	0,7	1,1	3,2	127,5	38,2	4,4	4,4	125,5	0,9	4,2	5,9
Οκτ./Oct.	131,9	0,0	1,0	1,5	129,0	1,2	5,6	5,0	124,5	-0,8	3,4	3,0
Νοέμ./Nov.	130,9	-0,7	0,3	0,6	129,3	0,2	5,8	7,2	123,7	-0,6	2,8	2,1
Δεκ./Dec.	130,1	-0,6	-0,3	-0,3	129,8	0,4	6,2	6,2	124,9	1,0	3,7	3,7
2025 Ιαν./Jan.	131,5	1,0	1,0	0,1	100,1	-22,9	-22,9	5,4	125,6	0,6	0,6	4,6
Φεβρ./Feb.	131,4	0,0	1,0	0,2	94,6	-5,5	-27,1	6,4	126,7	0,9	1,5	5,1
Μάρτ./Mar.	132,6	0,9	1,9	2,2	124,4	31,5	-4,1	3,6	126,4	-0,2	1,2	5,9
Απρ./Apr.	132,2	-0,3	1,6	2,0	130,0	4,5	0,2	4,6	122,7	-3,0	-1,8	3,4
Μάιος/May	132,4	0,1	1,7	2,6	133,6	2,7	2,9	6,6	125,0	1,9	0,1	6,0
Ιούν./Jun.	133,4	0,8	2,5	2,3	133,6	0,0	3,0	4,9	126,6	1,3	1,4	7,2
Ιούλ./Jul.	134,5	0,8	3,3	2,8	104,9	-21,5	-19,1	8,4	128,9	1,8	3,2	6,6
Αύγ./Aug.	133,9	-0,4	2,9	2,2	99,4	-5,3	-23,4	7,7	129,0	0,1	3,3	3,7
Σεπτ./Sept.	133,9	0,0	2,9	1,4	134,2	35,0	3,4	5,2	125,8	-2,5	0,7	0,2
Οκτ./Oct.	135,0	0,9	3,7	2,3	131,4	-2,0	1,3	1,9	126,3	0,4	1,1	1,4
Νοέμ./Nov.	134,5	-0,4	3,4	2,7	131,0	-0,4	0,9	1,3	128,3	1,6	2,7	3,7
Δεκ./Dec.	134,9	0,3	3,6	3,6	132,1	0,9	1,8	1,8	128,3	0,0	2,8	2,8

Πηγή: Επεξεργασία στοιχείων ΕΛΣΤΑΤ. / Source: Calculations based on ELSTAT data.

(%) Μεταβολή έναντι προηγούμενου έτους / Change over previous year

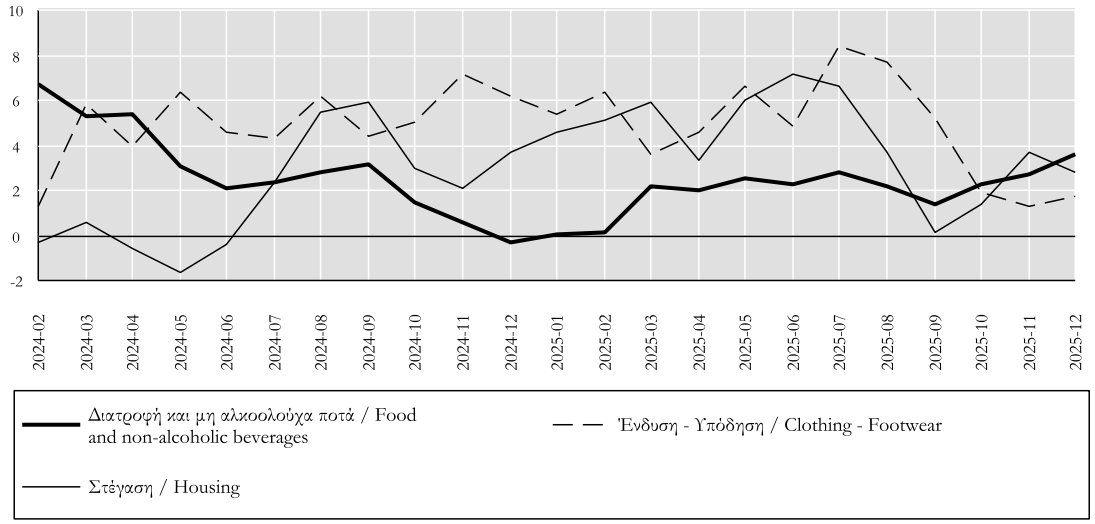

Πίνακας ΙΙ.1. ΔΕΙΚΤΗΣ ΤΙΜΩΝ ΚΑΤΑΝΑΛΩΤΗ: ΓΕΝΙΚΟΣ ΚΑΙ ΒΑΣΙΚΕΣ ΚΑΤΗΓΟΡΙΕΣ (συνέχεια)
Table II.1. CONSUMER PRICE INDEX: OVERALL INDEX AND BASIC CATEGORIES (continued)

Περίοδος	Διαρκή καταναλωτικά αγαθά-υπηρεσίες Consumer durables			Στάθμιση / Weight 4,34%	Μεταφορές Transport			Στάθμιση / Weight 14,53%	Επικοινωνίες Communications			Στάθμιση / Weight 4,14%
	Δείκτης	(%) Μεταβολή / Change			Δείκτης	(%) Μεταβολή / Change			Δείκτης	(%) Μεταβολή / Change		
Period	Index 2020=100	Προηγούμ. περιόδου Previous period	Δεκεμβρίου December	Προηγούμ. έτους Previous year	Index 2020=100	Προηγούμ. περιόδου Previous period	Δεκεμβρίου December	Προηγούμ. έτους Previous year	Index 2020=100	Προηγούμ. περιόδου Previous period	Δεκεμβρίου December	Προηγούμ. έτους Previous year
2023	114,0	6,7	1,9	6,7	120,7	0,2	0,3	0,2	93,1	-2,5	-3,2	-2,5
2024	114,0	-0,1	-1,1	-0,1	123,0	1,9	3,6	1,9	92,8	-0,3	1,9	-0,3
2025	114,1	0,2	0,5	0,2	123,3	0,3	1,7	0,3	94,1	1,5	0,3	1,5
2024 I	114,5	0,0	0,0	1,2	120,6	0,4	0,4	0,9	92,4	0,5	0,5	-2,0
II	114,4	-0,1	-0,1	-0,2	124,3	3,0	3,4	3,4	92,5	0,2	0,7	-1,0
III	113,0	-1,2	-1,3	-0,6	124,7	0,3	3,7	1,3	92,8	0,3	0,9	0,2
IV	113,9	0,8	-0,5	-0,5	122,4	-1,8	1,8	1,8	93,4	0,6	1,6	1,6
2025 I	114,2	0,3	0,3	-0,2	121,4	-0,8	-0,8	0,6	93,9	0,5	0,5	1,6
II	114,4	0,1	0,4	0,0	122,2	0,7	-0,1	-1,6	94,3	0,5	1,0	1,9
III	113,4	-0,8	-0,4	0,4	126,0	3,1	3,0	1,1	94,4	0,1	1,1	1,8
IV	114,6	1,0	0,6	0,6	123,7	-1,8	1,1	1,1	93,9	-0,6	0,5	0,5
2023 Δεκ./Dec.	114,9	0,9	1,9	1,9	118,3	-1,6	0,3	0,3	91,7	-0,2	-3,2	-3,2
2024 Φεβρ./Feb.	114,8	0,4	-0,1	1,6	120,3	1,6	1,7	0,5	92,5	0,0	0,8	-1,9
Μάρτ./Mar.	114,4	-0,4	-0,5	0,0	123,0	2,2	4,0	2,0	92,1	-0,3	0,5	-1,8
Απρ./Apr.	114,9	0,4	-0,1	0,1	124,4	1,1	5,1	3,2	92,6	0,5	1,0	-1,3
Μάιος/May	114,4	-0,4	-0,5	-0,3	123,9	-0,4	4,7	4,0	92,4	-0,2	0,8	-1,2
Ιούν./Jun.	113,9	-0,4	-0,9	-0,4	124,5	0,5	5,3	3,2	92,5	0,1	0,9	-0,7
Ιούλ./Jul.	113,1	-0,7	-1,6	-0,2	126,3	1,5	6,8	3,5	92,6	0,1	1,0	-0,3
Αύγ./Aug.	112,7	-0,3	-1,9	-0,9	125,3	-0,8	6,0	1,5	92,8	0,3	1,2	0,4
Σεπτ./Sept.	113,2	0,4	-1,5	-0,6	122,3	-2,4	3,4	-1,1	92,9	0,1	1,3	0,6
Οκτ./Oct.	114,2	0,9	-0,6	-0,4	122,4	0,1	3,5	0,4	93,3	0,5	1,8	1,3
Νοέμ./Nov.	113,8	-0,3	-0,9	-0,1	122,2	-0,2	3,3	1,7	93,3	0,0	1,8	1,6
Δεκ./Dec.	113,7	-0,1	-1,1	-1,1	122,5	0,2	3,6	3,6	93,4	0,1	1,9	1,9
2025 Ιαν./Jan.	114,2	0,4	0,4	-0,2	122,3	-0,1	-0,1	3,3	93,6	0,1	0,1	1,2
Φεβρ./Feb.	114,0	-0,1	0,3	-0,7	120,7	-1,3	-1,4	0,3	94,0	0,5	0,6	1,7
Μάρτ./Mar.	114,5	0,5	0,7	0,2	121,0	0,2	-1,2	-1,6	94,1	0,1	0,7	2,1
Απρ./Apr.	114,2	-0,3	0,4	-0,6	123,4	2,0	0,8	-0,8	94,1	0,0	0,7	1,6
Μάιος/May	114,4	0,2	0,7	0,1	120,4	-2,4	-1,7	-2,8	94,3	0,2	0,9	2,0
Ιούν./Jun.	114,4	0,0	0,6	0,5	122,8	2,0	0,3	-1,4	94,5	0,2	1,2	2,2
Ιούλ./Jul.	113,1	-1,1	-0,5	0,0	125,0	1,8	2,0	-1,1	94,5	0,0	1,1	2,1
Αύγ./Aug.	113,4	0,3	-0,2	0,6	127,4	1,9	4,0	1,6	94,4	-0,1	1,0	1,7
Σεπτ./Sept.	113,7	0,2	0,0	0,4	125,6	-1,4	2,6	2,7	94,3	-0,1	1,0	1,6
Οκτ./Oct.	115,0	1,1	1,1	0,7	123,3	-1,9	0,7	0,7	94,1	-0,3	0,7	0,8
Νοέμ./Nov.	114,4	-0,5	0,6	0,5	123,1	-0,2	0,5	0,7	93,8	-0,2	0,4	0,5
Δεκ./Dec.	114,3	-0,1	0,5	0,5	124,6	1,2	1,7	1,7	93,7	-0,2	0,3	0,3

Πηγή: Επεξεργασία στοιχείων ΕΛΣΤΑΤ. / Source: Calculations based on ELSTAT data.

(%) Μεταβολή έναντι προηγούμενου έτους / Change over previous year

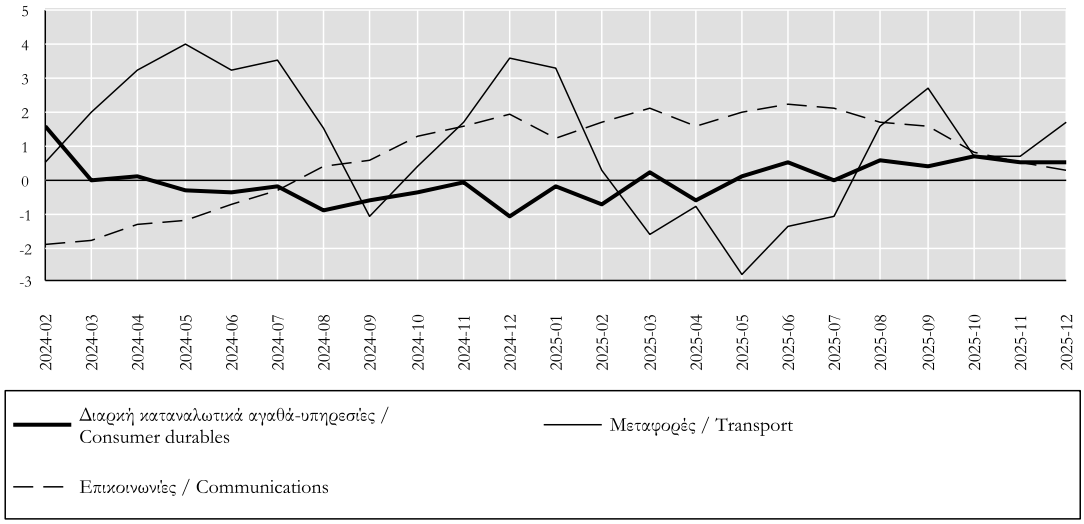

Πίνακας ΙΙ.1. ΔΕΙΚΤΗΣ ΤΙΜΩΝ ΚΑΤΑΝΑΛΩΤΗ: ΓΕΝΙΚΟΣ ΚΑΙ ΒΑΣΙΚΕΣ ΚΑΤΗΓΟΡΙΕΣ (συνέχεια)
Table II.1. CONSUMER PRICE INDEX: OVERALL INDEX AND BASIC CATEGORIES (continued)

Περίοδος / Period	Υγεία / Health — Στάθμιση / Weight 7,75%				Εκπαίδευση / Education — Στάθμιση / Weight 3,49%				ΔΤΚ χ. μη επεξεργ. τροφ. & ενέργεια / CPI less unprocessed food and energy — Στάθμιση / Weight 77,76%			
	Δείκτης / Index 2020=100	(%) Μεταβολή / Change: Προηγούμ. περιόδου / Previous period	Δεκεμβρίου / December	Προηγούμ. έτους / Previous year	Δείκτης / Index 2020=100	(%) Μεταβολή / Change: Προηγούμ. περιόδου / Previous period	Δεκεμβρίου / December	Προηγούμ. έτους / Previous year	Δείκτης / Index 2020=100	(%) Μεταβολή / Change: Προηγούμ. περιόδου / Previous period	Δεκεμβρίου / December	Προηγούμ. έτους / Previous year
2023	106,6	6,0	5,5	6,0	104,2	2,6	3,5	2,6	111,4	6,4	3,9	6,4
2024	110,3	3,4	3,8	3,4	107,7	3,3	2,6	3,3	115,1	3,3	3,2	3,3
2025	111,9	1,5	0,4	1,5	110,5	2,7	2,8	2,7	118,2	2,7	2,5	2,7
2024 I	108,7	0,8	0,8	4,5	106,7	0,1	0,1	3,5	112,8	-0,4	-0,4	3,6
II	109,7	0,9	1,7	2,6	106,7	0,0	0,1	3,5	115,4	2,2	1,8	3,1
III	110,9	1,1	2,9	2,9	107,6	0,9	0,9	3,5	115,2	-0,2	1,7	3,4
IV	111,8	0,8	3,6	3,6	109,5	1,7	2,7	2,7	116,9	1,5	3,2	3,2
2025 I	111,7	0,0	0,0	2,8	109,5	0,0	0,0	2,6	116,1	-0,7	-0,7	2,9
II	111,7	0,0	-0,1	1,8	109,5	0,0	0,0	2,6	118,5	2,1	1,4	2,7
III	111,9	0,2	0,1	0,9	110,5	0,9	0,9	2,6	118,6	0,1	1,5	3,0
IV	112,4	0,4	0,6	0,6	112,6	1,9	2,8	2,8	119,7	0,9	2,4	2,4
2023 Δεκ./Dec.	107,8	0,0	5,5	5,5	106,7	0,0	3,5	3,5	113,3	0,1	3,9	3,9
2024 Φεβρ./Feb.	108,3	0,1	0,4	3,5	106,7	0,0	0,0	3,5	111,9	-0,2	-1,2	3,3
Μάρτ./Mar.	109,7	1,3	1,7	4,4	106,7	0,0	0,0	3,5	114,4	2,2	1,0	3,5
Απρ./Apr.	109,7	0,0	1,7	3,6	106,7	0,0	0,0	3,5	115,1	0,6	1,6	3,4
Μάιος/May	109,7	0,0	1,7	2,2	106,7	0,0	0,0	3,5	115,1	0,0	1,6	2,8
Ιούν./Jun.	109,7	0,0	1,7	2,2	106,7	0,0	0,0	3,5	115,8	0,6	2,2	3,1
Ιούλ./Jul.	109,7	0,0	1,7	1,9	106,7	0,0	0,0	3,5	114,3	-1,3	0,9	3,1
Αύγ./Aug.	111,2	1,4	3,2	3,1	106,7	0,0	0,0	3,5	114,3	0,0	0,9	3,3
Σεπτ./Sept.	111,9	0,6	3,7	3,7	109,5	2,6	2,6	3,5	116,9	2,2	3,1	3,6
Οκτ./Oct.	111,7	-0,1	3,6	3,6	109,5	0,0	2,6	2,8	117,0	0,1	3,2	3,2
Νοέμ./Nov.	111,7	0,0	3,6	3,6	109,5	0,0	2,6	2,6	116,8	-0,2	3,1	3,2
Δεκ./Dec.	111,9	0,2	3,8	3,8	109,5	0,0	2,6	2,6	116,9	0,1	3,2	3,2
2025 Ιαν./Jan.	111,9	0,0	0,0	3,5	109,5	0,0	0,0	2,6	115,5	-1,2	-1,2	3,0
Φεβρ./Feb.	112,0	0,1	0,0	3,4	109,5	0,0	0,0	2,6	115,3	-0,2	-1,4	3,0
Μάρτ./Mar.	111,4	-0,5	-0,5	1,6	109,5	0,0	0,0	2,6	117,5	1,9	0,4	2,7
Απρ./Apr.	111,6	0,2	-0,3	1,7	109,5	0,0	0,0	2,6	118,2	0,6	1,1	2,7
Μάιος/May	111,7	0,1	-0,2	1,8	109,5	0,0	0,0	2,6	118,4	0,2	1,2	2,8
Ιούν./Jun.	111,9	0,2	0,0	2,0	109,5	0,0	0,0	2,6	119,0	0,5	1,8	2,7
Ιούλ./Jul.	111,9	0,0	0,0	2,0	109,5	0,0	0,0	2,6	117,9	-0,9	0,9	3,2
Αύγ./Aug.	112,0	0,1	0,0	0,6	109,5	0,0	0,0	2,6	118,1	0,2	1,0	3,3
Σεπτ./Sept.	112,0	0,0	0,1	0,1	112,5	2,7	2,7	2,7	119,8	1,4	2,5	2,5
Οκτ./Oct.	112,4	0,4	0,5	0,6	112,5	0,1	2,8	2,8	119,7	-0,1	2,3	2,3
Νοέμ./Nov.	112,4	0,0	0,5	0,6	112,6	0,0	2,8	2,8	119,4	-0,2	2,1	2,3
Δεκ./Dec.	112,3	-0,1	0,4	0,4	112,6	0,0	2,8	2,8	119,9	0,4	2,5	2,5

Πηγή: Επεξεργασία στοιχείων ΕΛΣΤΑΤ. / Source: Calculations based on ELSTAT data.

(%) Μεταβολή έναντι προηγούμενου έτους / Change over previous year

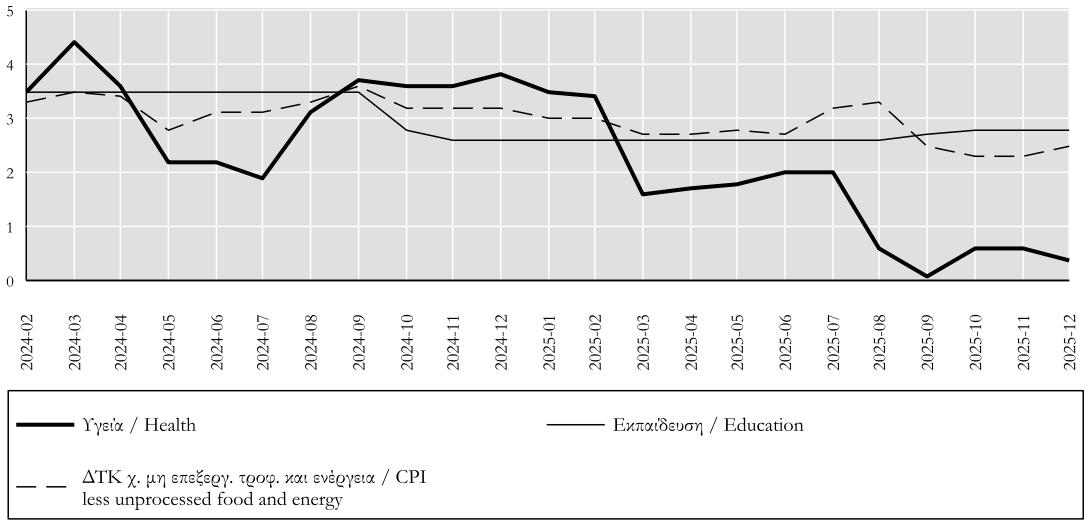

Πίνακας ΙΙ.1. ΔΕΙΚΤΗΣ ΤΙΜΩΝ ΚΑΤΑΝΑΛΩΤΗ: ΓΕΝΙΚΟΣ ΚΑΙ ΒΑΣΙΚΕΣ ΚΑΤΗΓΟΡΙΕΣ (συνέχεια)
Table II.1. CONSUMER PRICE INDEX: OVERALL INDEX AND BASIC CATEGORIES (continued)

Περίοδος	Νωπά οπωροκηπευτικά Fresh fruit and vegetables			Στάθμιση / Weight 3,21%	Καύσιμα Fuels			Στάθμιση / Weight 8,81%	Μη επεξεργασμένα τρόφιμα Unprocessed food			Στάθμιση / Weight 8,05%
	Δείκτης	(%) Μεταβολή / Change			Δείκτης	(%) Μεταβολή / Change			Δείκτης	(%) Μεταβολή / Change		
Period	Index 2020=100	Προηγούμ. περιόδου Previous period	Δεκεμβρίου December	Προηγούμ. έτους Previous year	Index 2020=100	Προηγούμ. περιόδου Previous period	Δεκεμβρίου December	Προηγούμ. έτους Previous year	Index 2020=100	Προηγούμ. περιόδου Previous period	Δεκεμβρίου December	Προηγούμ. έτους Previous year
2023	124,5	11,5	18,4	11,5	137,2	-11,4	-4,6	-11,4	124,9	10,8	11,3	10,8
2024	128,7	3,4	-1,7	3,4	134,4	-2,0	-3,0	-2,0	129,6	3,8	0,7	3,8
2025	131,9	2,4	2,3	2,4	127,8	-4,9	-3,5	-4,9	137,4	6,0	9,4	6,0
2024 I	129,2	-1,5	-1,5	12,5	135,6	-1,4	-1,4	-3,1	129,2	0,0	0,0	8,0
II	124,9	-3,3	-4,8	1,5	138,3	2,0	0,5	3,0	127,2	-1,5	-1,5	2,9
III	128,9	3,2	-1,7	0,0	134,2	-2,9	-2,5	-1,8	130,6	2,6	1,1	2,5
IV	132,0	2,4	0,6	0,6	129,3	-3,7	-6,1	-6,1	131,6	0,8	1,9	1,9
2025 I	129,1	-2,1	-2,1	0,0	132,8	2,7	2,7	-2,1	132,5	0,7	0,7	2,6
II	133,8	3,6	1,4	7,1	126,0	-5,1	-2,5	-8,9	136,6	3,1	3,8	7,4
III	132,7	-0,8	0,5	2,9	126,3	0,2	-2,3	-5,9	138,7	1,5	5,4	6,2
IV	131,9	-0,6	-0,1	-0,1	126,0	-0,3	-2,5	-2,5	141,9	2,3	7,8	7,8
2023 Δεκ./Dec.	129,8	1,0	18,4	18,4	134,2	-3,1	-4,6	-4,6	129,2	0,7	11,3	11,3
2024 Φεβρ./Feb.	130,0	-0,5	0,1	9,9	136,5	2,8	1,7	-2,6	130,1	0,3	0,7	7,6
Μάρτ./Mar.	126,9	-2,4	-2,3	9,6	137,8	1,0	2,7	1,5	127,7	-1,9	-1,1	6,1
Απρ./Apr.	126,1	-0,6	-2,8	9,5	140,1	1,7	4,4	1,9	127,2	-0,4	-1,5	6,1
Μάιος/May	120,7	-4,3	-7,0	1,0	138,8	-1,0	3,4	4,7	125,6	-1,3	-2,8	2,8
Ιούν./Jun.	127,9	6,0	-1,4	-4,8	136,1	-1,9	1,4	2,5	128,8	2,5	-0,3	0,0
Ιούλ./Jul.	124,1	-3,0	-4,4	-3,7	137,1	0,7	2,2	2,8	128,7	-0,1	-0,3	0,8
Αύγ./Aug.	126,4	1,9	-2,6	0,3	135,0	-1,5	0,6	-1,5	129,8	0,8	0,5	2,8
Σεπτ./Sept.	136,2	7,8	4,9	3,4	130,7	-3,2	-2,6	-6,6	133,2	2,7	3,1	3,9
Οκτ./Oct.	136,2	0,0	4,9	0,7	128,5	-1,6	-4,2	-8,4	133,4	0,1	3,3	2,6
Νοέμ./Nov.	132,1	-3,0	1,8	2,8	129,1	0,4	-3,8	-6,8	131,3	-1,6	1,6	2,3
Δεκ./Dec.	127,6	-3,4	-1,7	-1,7	130,2	0,9	-3,0	-3,0	130,1	-0,9	0,7	0,7
2025 Ιαν./Jan.	128,3	0,5	0,5	-1,8	133,3	2,4	2,4	0,4	131,9	1,4	1,4	1,7
Φεβρ./Feb.	126,8	-1,2	-0,7	-2,5	134,4	0,9	3,3	-1,5	131,0	-0,7	0,7	0,7
Μάρτ./Mar.	132,4	4,4	3,7	4,3	130,7	-2,8	0,4	-5,2	134,7	2,9	3,6	5,5
Απρ./Apr.	133,4	0,8	4,6	5,8	127,0	-2,8	-2,4	-9,4	136,0	1,0	4,6	6,9
Μάιος/May	132,3	-0,9	3,6	9,6	124,9	-1,7	-4,1	-10,0	135,5	-0,4	4,2	7,9
Ιούν./Jun.	135,7	2,6	6,3	6,0	126,2	1,1	-3,1	-7,3	138,2	2,0	6,3	7,3
Ιούλ./Jul.	135,9	0,2	6,5	9,5	126,5	0,3	-2,8	-7,7	139,1	0,6	6,9	8,0
Αύγ./Aug.	130,9	-3,7	2,5	3,5	126,1	-0,3	-3,1	-6,6	137,9	-0,8	6,0	6,3
Σεπτ./Sept.	131,3	0,3	2,9	-3,6	126,4	0,2	-2,9	-3,3	139,0	0,8	6,9	4,3
Οκτ./Oct.	135,0	2,8	5,8	-0,9	125,3	-0,9	-3,8	-2,6	142,1	2,3	9,3	6,6
Νοέμ./Nov.	130,1	-3,6	1,9	-1,5	127,2	1,5	-2,3	-1,5	141,2	-0,6	8,6	7,6
Δεκ./Dec.	130,5	0,3	2,3	2,3	125,6	-1,2	-3,5	-3,5	142,3	0,7	9,4	9,4

Πηγή: Επεξεργασία στοιχείων ΕΛΣΤΑΤ. / Source: Calculations based on ELSTAT data.

(%) Μεταβολή έναντι προηγούμενου έτους / Change over previous year

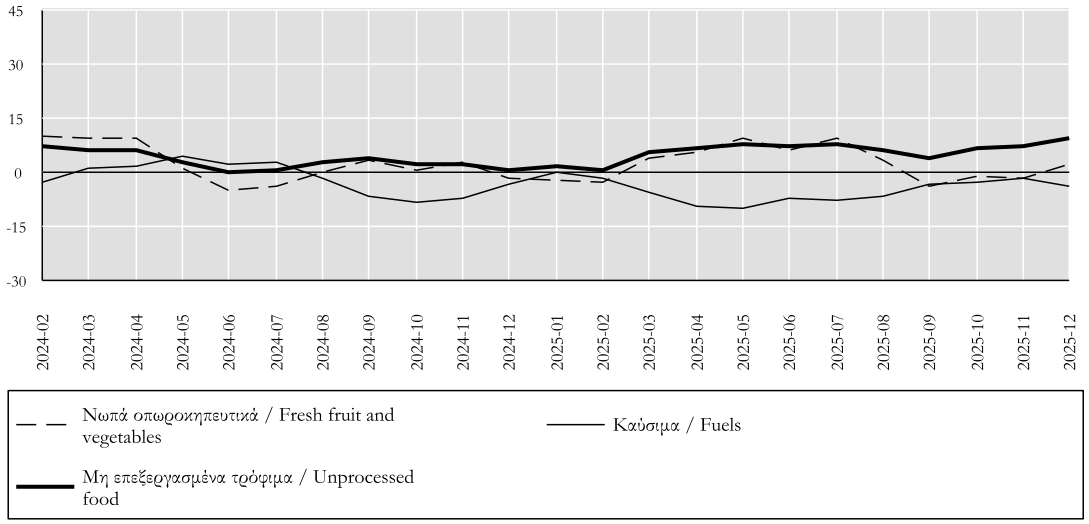

Πίνακας ΙΙ.1. ΔΕΙΚΤΗΣ ΤΙΜΩΝ ΚΑΤΑΝΑΛΩΤΗ: ΓΕΝΙΚΟΣ ΚΑΙ ΒΑΣΙΚΕΣ ΚΑΤΗΓΟΡΙΕΣ (συνέχεια)
Table II.1. CONSUMER PRICE INDEX: OVERALL INDEX AND BASIC CATEGORIES (continued)

Περίοδος / Period	Αγαθά χωρίς διατροφή και μη αλκ. ποτά / Goods excl. food & non-alcoholic beverages — Στάθμιση / Weight 37,43%				ΔΤΚ χωρίς καύσιμα / CPI excluding fuels — Στάθμιση / Weight 91,19%				Ενέργεια / Energy — Στάθμιση / Weight 12,39%			
	Δείκτης / Index 2020=100	(%) Μεταβολή / Change: Προηγούμ. περιόδου / Previous period	Δεκεμβρίου / December	Προηγούμ. έτους / Previous year	Δείκτης / Index 2020=100	(%) Μεταβολή / Change: Προηγούμ. περιόδου / Previous period	Δεκεμβρίου / December	Προηγούμ. έτους / Previous year	Δείκτης / Index 2020=100	(%) Μεταβολή / Change: Προηγούμ. περιόδου / Previous period	Δεκεμβρίου / December	Προηγούμ. έτους / Previous year
2023	117,7	-1,0	0,9	-1,0	113,2	5,3	4,3	5,3	136,4	-12,6	-3,3	-12,6
2024	118,4	0,6	1,1	0,6	116,8	3,2	3,0	3,2	134,6	-1,3	-0,1	-1,3
2025	118,8	0,3	-0,3	0,3	120,4	3,1	3,2	3,1	132,7	-1,5	-1,3	-1,5
2024 I	116,5	-2,6	-2,6	0,4	114,7	-0,3	-0,3	3,7	134,9	-1,0	-1,0	-2,8
II	119,6	2,7	0,0	0,7	116,4	1,5	1,2	2,5	133,8	-0,8	-1,9	-1,0
III	117,3	-1,9	-1,9	0,7	117,1	0,5	1,7	3,3	136,1	1,7	-0,2	0,4
IV	120,2	2,5	0,5	0,5	118,8	1,5	3,2	3,2	133,7	-1,8	-2,0	-2,0
2025 I	118,2	-1,7	-1,7	1,5	118,1	-0,6	-0,6	2,9	135,7	1,5	1,5	0,5
II	119,3	1,0	-0,8	-0,3	120,5	2,0	1,4	3,4	129,9	-4,2	-2,8	-2,9
III	117,8	-1,3	-2,0	0,4	121,1	0,5	1,9	3,4	133,1	2,4	-0,4	-2,2
IV	119,8	1,7	-0,4	-0,4	122,1	0,9	2,8	2,8	131,9	-0,9	-1,3	-1,3
2023 Δεκ./Dec.	119,0	-0,5	0,9	0,9	115,2	0,2	4,3	4,3	134,1	-2,1	-3,3	-3,3
2024 Φεβρ./Feb.	114,9	-0,1	-3,4	0,2	114,1	-0,1	-0,9	3,5	135,9	1,9	1,3	-2,2
Μάρτ./Mar.	119,4	3,9	0,4	1,3	115,9	1,6	0,6	3,4	135,6	-0,3	1,1	-0,2
Απρ./Apr.	120,2	0,7	1,1	1,1	116,3	0,4	1,0	3,2	136,1	0,4	1,4	-0,6
Μάιος/May	119,5	-0,6	0,4	0,7	116,1	-0,2	0,8	2,2	133,8	-1,7	-0,3	-0,7
Ιούν./Jun.	119,1	-0,3	0,2	0,3	116,9	0,7	1,5	2,2	131,6	-1,6	-1,9	-1,6
Ιούλ./Jul.	115,5	-3,1	-2,9	0,7	115,9	-0,9	0,7	2,7	135,4	2,9	1,0	1,6
Αύγ./Aug.	115,9	0,4	-2,6	0,9	116,4	0,4	1,1	3,4	137,8	1,8	2,7	1,5
Σεπτ./Sept.	120,5	3,9	1,3	0,6	118,9	2,2	3,3	3,8	135,1	-2,0	0,7	-1,8
Οκτ./Oct.	120,5	0,0	1,3	0,2	119,1	0,1	3,4	3,3	134,2	-0,7	0,0	-2,7
Νοέμ./Nov.	120,0	-0,4	0,8	0,3	118,6	-0,4	3,0	3,2	132,8	-1,0	-1,0	-3,0
Δεκ./Dec.	120,2	0,2	1,1	1,1	118,7	0,1	3,0	3,0	134,0	0,9	-0,1	-0,1
2025 Ιαν./Jan.	117,4	-2,4	-2,4	2,0	117,5	-1,0	-1,0	2,9	135,9	1,4	1,4	1,9
Φεβρ./Feb.	117,2	-0,2	-2,5	2,0	117,3	-0,2	-1,2	2,8	136,9	0,7	2,2	0,8
Μάρτ./Mar.	119,9	2,3	-0,3	0,4	119,5	1,9	0,7	3,1	134,1	-2,1	0,1	-1,1
Απρ./Apr.	118,3	-1,3	-1,6	-1,6	119,8	0,3	1,0	3,0	128,2	-4,4	-4,3	-5,8
Μάιος/May	119,4	1,0	-0,7	0,0	120,3	0,4	1,4	3,6	129,6	1,1	-3,3	-3,1
Ιούν./Jun.	120,2	0,6	0,0	0,9	121,2	0,8	2,2	3,7	132,0	1,8	-1,5	0,3
Ιούλ./Jul.	117,1	-2,6	-2,6	1,4	120,6	-0,5	1,7	4,1	134,5	1,9	0,3	-0,7
Αύγ./Aug.	116,6	-0,4	-3,0	0,6	120,8	0,1	1,8	3,8	134,3	-0,1	0,3	-2,5
Σεπτ./Sept.	119,6	2,6	-0,5	-0,7	121,8	0,9	2,7	2,4	130,5	-2,9	-2,7	-3,4
Οκτ./Oct.	119,5	-0,1	-0,6	-0,8	122,0	0,2	2,8	2,4	130,4	0,0	-2,7	-2,8
Νοέμ./Nov.	120,0	0,4	-0,2	0,0	121,9	-0,1	2,8	2,8	133,2	2,1	-0,6	0,2
Δεκ./Dec.	119,8	-0,1	-0,3	-0,3	122,4	0,4	3,2	3,2	132,2	-0,7	-1,3	-1,3

Πηγή: Επεξεργασία στοιχείων ΕΛΣΤΑΤ. / Source: Calculations based on ELSTAT data.

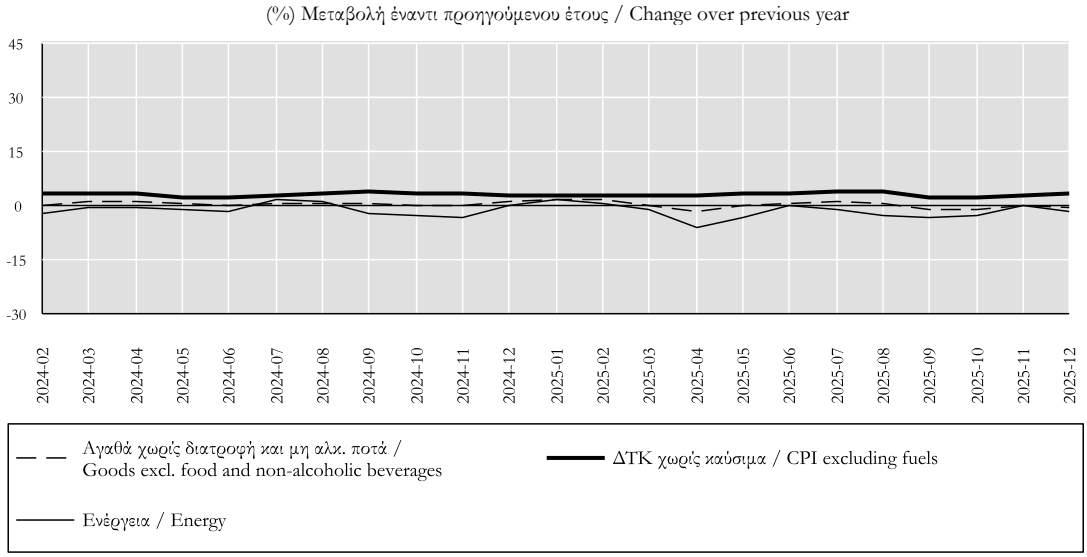

Πίνακας ΙΙ.1. ΔΕΙΚΤΗΣ ΤΙΜΩΝ ΚΑΤΑΝΑΛΩΤΗ: ΓΕΝΙΚΟΣ ΚΑΙ ΒΑΣΙΚΕΣ ΚΑΤΗΓΟΡΙΕΣ (συνέχεια)
Table II.1. CONSUMER PRICE INDEX: OVERALL INDEX AND BASIC CATEGORIES (continued)

Περίοδος / Period	ΔΤΚ χωρίς ν. οπωροκηπευτ. και καύσιμα / CPI excluding fr. fruit-veget. and fuels			Στάθμιση / Weight 87,98%	ΔΤΚ χωρίς διατροφή και καύσιμα / CPI excluding food and fuels			Στάθμιση / Weight 70,26%	Ηλεκτρισμός / Electricity			Στάθμιση / Weight 3,58%
	Δείκτης / Index 2020=100	(%) Μεταβολή / Change: Προηγούμ. περιόδου / Previous period	Δεκεμβρίου / December	Προηγούμ. έτους / Previous year	Δείκτης / Index 2020=100	(%) Μεταβολή / Change: Προηγούμ. περιόδου / Previous period	Δεκεμβρίου / December	Προηγούμ. έτους / Previous year	Δείκτης / Index 2020=100	(%) Μεταβολή / Change: Προηγούμ. περιόδου / Previous period	Δεκεμβρίου / December	Προηγούμ. έτους / Previous year
2023	112,8	5,1	3,8	5,1	109,2	3,4	2,8	3,4	131,8	-15,0	-0,1	-15,0
2024	116,4	3,2	3,2	3,2	112,6	3,1	4,1	3,1	132,4	0,5	7,6	0,5
2025	120,0	3,2	3,2	3,2	116,5	3,5	3,0	3,5	142,5	7,6	4,1	7,6
2024 I	114,2	-0,3	-0,3	3,4	110,0	-0,6	-0,6	2,7	130,2	-0,1	-0,1	-2,0
II	116,2	1,7	1,4	2,6	112,4	2,2	1,6	2,2	119,2	-8,4	-8,5	-11,2
III	116,7	0,5	1,8	3,4	112,8	0,3	2,0	3,4	138,0	15,7	5,9	6,4
IV	118,3	1,4	3,3	3,3	115,0	2,0	4,0	4,0	142,2	3,1	9,2	9,2
2025 I	117,7	-0,5	-0,5	3,0	113,9	-1,0	-1,0	3,6	140,1	-1,5	-1,5	7,6
II	120,0	2,0	1,4	3,3	116,7	2,4	1,5	3,8	137,3	-2,0	-3,5	15,1
III	120,7	0,6	2,0	3,4	117,1	0,3	1,8	3,8	147,9	7,8	4,0	7,2
IV	121,8	0,9	2,9	2,9	118,2	1,0	2,8	2,8	144,6	-2,2	1,7	1,7
2023 Δεκ./Dec.	114,7	0,2	3,8	3,8	110,6	0,2	2,8	2,8	131,1	0,5	-0,1	-0,1
2024 Φεβρ./Feb.	113,5	-0,1	-1,0	3,2	109,0	-0,2	-1,4	2,5	131,6	-0,3	0,4	-1,1
Μάρτ./Mar.	115,5	1,7	0,7	3,2	111,7	2,5	1,0	2,8	126,9	-3,6	-3,2	-4,6
Απρ./Apr.	116,0	0,4	1,2	3,0	112,3	0,5	1,5	2,5	122,6	-3,4	-6,5	-7,4
Μάιος/May	115,9	-0,1	1,1	2,2	112,2	-0,1	1,4	1,9	117,9	-3,8	-10,1	-13,8
Ιούν./Jun.	116,5	0,5	1,6	2,5	112,8	0,6	2,0	2,3	117,1	-0,7	-10,7	-12,2
Ιούλ./Jul.	115,6	-0,8	0,8	2,9	111,5	-1,2	0,8	2,8	128,2	9,5	-2,2	-1,8
Αύγ./Aug.	116,0	0,4	1,2	3,5	112,0	0,5	1,3	3,6	142,1	10,9	8,4	9,7
Σεπτ./Sept.	118,4	2,0	3,2	3,8	115,0	2,7	4,0	4,0	143,6	1,0	9,5	11,3
Οκτ./Oct.	118,5	0,2	3,4	3,4	115,2	0,2	4,2	3,9	145,9	1,6	11,3	12,9
Νοέμ./Nov.	118,1	-0,3	3,0	3,2	114,8	-0,3	3,8	4,0	139,7	-4,2	6,6	7,0
Δεκ./Dec.	118,3	0,2	3,2	3,2	115,1	0,3	4,1	4,1	141,0	0,9	7,6	7,6
2025 Ιαν./Jan.	117,1	-1,0	-1,0	3,0	113,3	-1,6	-1,6	3,8	139,8	-0,9	-0,9	5,9
Φεβρ./Feb.	117,0	-0,2	-1,2	3,0	113,0	-0,2	-1,8	3,7	140,4	0,4	-0,5	6,7
Μάρτ./Mar.	119,0	1,8	0,6	3,0	115,5	2,2	0,3	3,4	140,1	-0,2	-0,6	10,4
Απρ./Apr.	119,3	0,3	0,8	2,9	116,0	0,5	0,8	3,3	128,4	-8,4	-9,0	4,7
Μάιος/May	119,9	0,5	1,3	3,4	116,6	0,5	1,3	4,0	139,2	8,4	-1,3	18,0
Ιούν./Jun.	120,7	0,7	2,0	3,6	117,5	0,7	2,1	4,1	144,2	3,6	2,2	23,1
Ιούλ./Jul.	120,1	-0,5	1,5	3,9	116,5	-0,9	1,2	4,5	152,4	5,7	8,1	18,9
Αύγ./Aug.	120,4	0,2	1,7	3,8	116,7	0,2	1,4	4,2	153,1	0,5	8,6	7,7
Σεπτ./Sept.	121,5	0,9	2,7	2,6	118,1	1,2	2,6	2,7	138,2	-9,7	-2,0	-3,7
Οκτ./Oct.	121,6	0,1	2,7	2,6	118,1	0,0	2,6	2,5	141,1	2,0	0,0	-3,3
Νοέμ./Nov.	121,6	0,1	2,8	3,0	118,1	0,0	2,6	2,8	146,0	3,5	3,5	4,5
Δεκ./Dec.	122,1	0,4	3,2	3,2	118,6	0,5	3,0	3,0	146,9	0,6	4,1	4,1

Πηγή: Επεξεργασία στοιχείων ΕΛΣΤΑΤ. / Source: Calculations based on ELSTAT data.

(%) Μεταβολή έναντι προηγούμενου έτους / Change over previous year

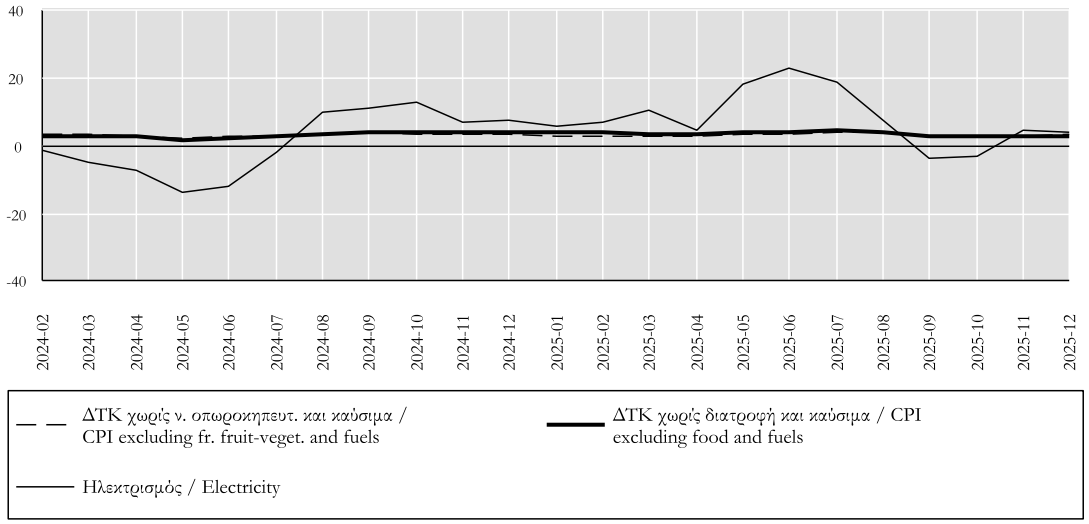

Πίνακας ΙΙ.2.1. ΔΕΙΚΤΗΣ ΤΙΜΩΝ ΠΑΡΑΓΩΓΟΥ ΣΤΗ ΒΙΟΜΗΧΑΝΙΑ ΓΙΑ ΤΗΝ ΕΓΧΩΡΙΑ ΑΓΟΡΑ: Γενικός και βασικές κατηγορίες (1)
Table II.2.1. PRODUCER PRICE INDEX IN INDUSTRY FOR THE DOMESTIC MARKET: Overall index and basic categories (1)

Περίοδος / Period	Γενικός / All items — Στάθμιση / Weight 100,00%				Γενικός χωρίς την ενέργεια / All items excluding energy — Στάθμιση / Weight 56,73%				Ενδιάμεσα αγαθά / Intermediate goods — Στάθμιση / Weight 22,93%			
	Δείκτης / Index 2021=100	(%) Μεταβολή / Change: Προηγούμ. περιόδου / Previous period	Δεκεμβρίου / December	Προηγούμ. έτους / Previous year	Δείκτης / Index 2021=100	(%) Μεταβολή / Change: Προηγούμ. περιόδου / Previous period	Δεκεμβρίου / December	Προηγούμ. έτους / Previous year	Δείκτης / Index 2021=100	(%) Μεταβολή / Change: Προηγούμ. περιόδου / Previous period	Δεκεμβρίου / December	Προηγούμ. έτους / Previous year
2022	133,5	33,5	15,6	33,5	106,6	6,6	8,3	6,6	110,1	10,1	10,1	10,1
2023	124,9	-6,5	-7,4	-6,5	111,9	5,0	2,0	5,0	113,8	3,4	-0,5	3,4
2024	121,9	-2,4	-0,4	-2,4	113,7	1,6	2,4	1,6	114,5	0,6	2,8	0,6
2023 IV	124,1	0,2	-10,4	-10,4	112,3	-0,1	2,3	2,3	113,0	-0,9	-0,2	-0,2
2024 I	123,7	-0,3	-0,3	-5,3	112,8	0,5	0,5	1,4	113,5	0,5	0,5	-0,6
II	117,4	-5,2	-5,4	-3,1	113,3	0,4	0,9	1,3	114,1	0,6	1,0	0,0
III	122,7	4,5	-1,1	-0,9	113,9	0,5	1,4	1,4	114,5	0,4	1,4	0,4
IV	123,9	1,0	-0,2	-0,2	115,0	1,0	2,4	2,4	116,0	1,3	2,7	2,7
2025 I	127,1	2,6	2,6	2,7	116,2	1,1	1,1	3,0	117,3	1,2	1,2	3,4
II	123,9	-2,5	0,0	5,6	116,9	0,6	1,7	3,2	117,7	0,3	1,5	3,1
III	123,4	-0,4	-0,4	0,6	117,7	0,6	2,4	3,3	118,5	0,7	2,1	3,5
2023 Δεκ./Dec.	125,1	1,0	-7,4	-7,4	112,4	0,2	2,0	2,0	112,8	-0,2	-0,5	-0,5
2024 Ιαν./Jan.	126,0	0,7	0,7	-7,9	112,7	0,3	0,3	1,5	113,5	0,7	0,7	-0,8
Φεβρ./Feb.	124,0	-1,5	-0,8	-6,3	112,8	0,0	0,3	1,4	113,6	0,1	0,8	-0,3
Μάρτ./Mar.	121,2	-2,3	-3,1	-1,3	112,8	0,1	0,4	1,3	113,2	-0,4	0,4	-0,6
Απρ./Apr.	119,0	-1,8	-4,9	-3,2	113,2	0,3	0,7	1,4	113,7	0,4	0,8	-0,3
Μάιος/May	115,5	-2,9	-7,6	-3,7	113,3	0,1	0,8	1,5	114,2	0,5	1,2	0,2
Ιούν./Jun.	117,6	1,8	-6,0	-2,4	113,3	0,0	0,9	1,1	114,4	0,2	1,5	0,1
Ιούλ./Jul.	121,0	2,9	-3,2	-0,5	113,4	0,1	0,9	1,1	114,2	-0,2	1,2	0,3
Αύγ./Aug.	123,1	1,7	-1,6	-0,8	113,6	0,2	1,1	1,1	114,4	0,2	1,5	0,2
Σεπτ./Sept.	123,9	0,7	-0,9	-1,4	114,5	0,8	1,9	1,9	114,9	0,4	1,9	0,8
Οκτ./Oct.	123,1	-0,6	-1,5	-0,2	114,9	0,3	2,2	2,4	116,1	1,0	2,9	2,6
Νοέμ./Nov.	124,0	0,7	-0,9	0,1	114,9	0,0	2,2	2,4	115,9	-0,1	2,8	2,6
Δεκ./Dec.	124,5	0,4	-0,4	-0,4	115,1	0,2	2,4	2,4	116,0	0,0	2,8	2,8
2025 Ιαν./Jan.	126,6	1,7	1,7	0,5	115,9	0,8	0,8	2,8	116,9	0,8	0,8	2,9
Φεβρ./Feb.	126,5	-0,1	1,6	2,0	116,2	0,2	1,0	3,0	117,5	0,6	1,3	3,4
Μάρτ./Mar.	128,1	1,3	2,9	5,6	116,4	0,2	1,2	3,2	117,6	0,1	1,4	3,9
Απρ./Apr.	125,3	-2,2	0,6	5,3	116,5	0,1	1,3	3,0	117,4	-0,2	1,3	3,3
Μάιος/May	122,9	-1,9	-1,3	6,4	117,0	0,4	1,7	3,3	117,7	0,2	1,5	3,1
Ιούν./Jun.	123,5	0,5	-0,8	5,0	117,3	0,2	1,9	3,5	117,9	0,2	1,7	3,0
Ιούλ./Jul.	123,5	0,0	-0,8	2,1	117,5	0,2	2,1	3,6	118,3	0,4	2,0	3,6
Αύγ./Aug.	123,4	-0,1	-0,9	0,2	117,7	0,1	2,3	3,5	118,5	0,2	2,2	3,6
Σεπτ./Sept.	123,4	0,0	-0,9	-0,4	117,8	0,1	2,4	2,8	118,6	0,1	2,3	3,2
Οκτ./Oct.	123,1	-0,2	-1,1	0,0	117,9	0,1	2,4	2,6	118,7	0,1	2,4	2,3
Νοέμ./Nov.	125,1	1,7	0,5	0,9	118,1	0,2	2,7	2,8	119,2	0,4	2,8	2,8

Πηγή: Επεξεργασία στοιχείων ΕΛΣΤΑΤ. / Source: Calculations based on ELSTAT data.
(1) Αναθεωρημένος δείκτης με νέο έτος βάσης (2021=100). / Revised index with new base year (2021=100).

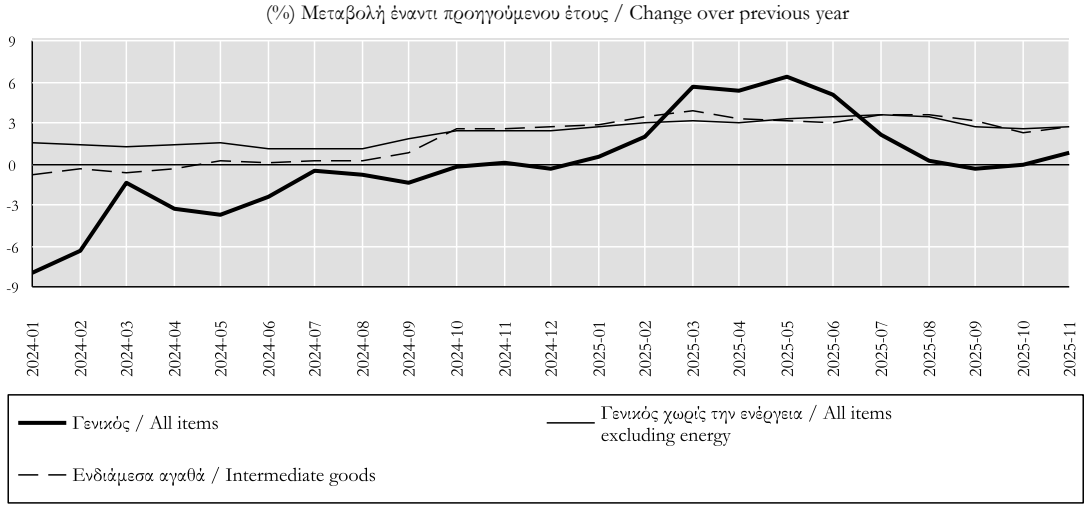

Πίνακας ΙΙ.2.1. ΔΕΙΚΤΗΣ ΤΙΜΩΝ ΠΑΡΑΓΩΓΟΥ ΣΤΗ ΒΙΟΜΗΧΑΝΙΑ ΓΙΑ ΤΗΝ ΕΓΧΩΡΙΑ ΑΓΟΡΑ: Γενικός και βασικές κατηγορίες (συνέχεια)
Table II.2.1. PRODUCER PRICE INDEX IN INDUSTRY FOR THE DOMESTIC MARKET: Overall index and basic categories (continued)

Περίοδος / Period	Κεφαλαιακά αγαθά / Capital goods — Στάθμιση / Weight 6,23%				Διαρκή καταναλωτικά αγαθά / Durable consumer goods — Στάθμιση / Weight 1,51%				Μη διαρκή καταναλωτικά αγαθά / Non-durable consumer goods — Στάθμιση / Weight 26,06%			
	Δείκτης / Index 2021=100	(%) Μεταβολή / Change: Προηγούμ. περιόδου / Previous period	Δεκεμβρίου / December	Προηγούμ. έτους / Previous year	Δείκτης / Index 2021=100	(%) Μεταβολή / Change: Προηγούμ. περιόδου / Previous period	Δεκεμβρίου / December	Προηγούμ. έτους / Previous year	Δείκτης / Index 2021=100	(%) Μεταβολή / Change: Προηγούμ. περιόδου / Previous period	Δεκεμβρίου / December	Προηγούμ. έτους / Previous year
2022	105,5	5,5	4,8	5,5	101,1	1,1	0,6	1,1	104,9	4,9	8,2	4,9
2023	107,4	1,8	0,4	1,8	103,0	1,9	2,9	1,9	112,0	6,8	4,0	6,8
2024	108,5	1,1	1,9	1,1	106,5	3,4	5,4	3,4	114,5	2,3	2,2	2,3
2023 IV	107,2	-0,1	0,4	0,4	103,4	-0,2	2,5	2,5	113,2	0,5	4,2	4,2
2024 I	107,4	0,2	0,2	0,2	105,2	1,7	1,7	3,0	113,7	0,5	0,5	2,9
II	107,6	0,2	0,4	-0,2	105,4	0,3	2,0	2,4	114,2	0,4	0,9	2,4
III	109,6	1,8	2,2	2,2	106,4	0,9	2,9	2,7	114,6	0,4	1,3	1,8
IV	109,6	0,0	2,3	2,3	108,9	2,4	5,3	5,3	115,7	0,9	2,2	2,2
2025 I	110,5	0,8	0,8	2,8	110,3	1,3	1,3	4,9	116,9	1,1	1,1	2,8
II	111,0	0,5	1,2	3,1	110,7	0,4	1,7	5,0	118,1	1,0	2,1	3,4
III	111,3	0,3	1,5	1,6	111,1	0,4	2,1	4,5	118,8	0,7	2,8	3,7
2023 Δεκ./Dec.	107,3	0,2	0,4	0,4	103,8	0,7	2,9	2,9	113,5	0,3	4,0	4,0
2024 Ιαν./Jan.	107,3	0,0	0,0	0,6	105,2	1,3	1,3	3,1	113,6	0,1	0,1	3,2
Φεβρ./Feb.	107,4	0,1	0,0	0,3	105,2	0,0	1,3	2,9	113,6	0,0	0,1	2,7
Μάρτ./Mar.	107,5	0,1	0,2	-0,4	105,2	0,0	1,3	2,9	114,0	0,3	0,4	2,9
Απρ./Apr.	107,6	0,1	0,3	-0,3	105,3	0,1	1,4	3,0	114,3	0,3	0,7	2,7
Μάιος/May	107,6	0,0	0,3	-0,3	105,5	0,2	1,6	3,0	114,2	0,0	0,7	2,6
Ιούν./Jun.	107,6	-0,1	0,2	0,1	105,5	0,0	1,7	1,2	114,1	-0,1	0,5	1,9
Ιούλ./Jul.	108,9	1,3	1,5	1,3	105,5	0,0	1,7	1,2	114,1	0,1	0,6	1,6
Αύγ./Aug.	109,6	0,6	2,1	2,4	105,9	0,3	2,0	2,6	114,3	0,1	0,7	1,3
Σεπτ./Sept.	110,2	0,5	2,6	2,9	107,7	1,8	3,8	4,5	115,5	1,1	1,7	2,3
Οκτ./Oct.	110,1	-0,1	2,6	2,8	107,8	0,1	3,8	4,5	115,4	-0,1	1,7	2,1
Νοέμ./Nov.	109,4	-0,6	1,9	2,1	109,4	1,5	5,4	6,1	115,6	0,2	1,9	2,2
Δεκ./Dec.	109,4	0,0	1,9	1,9	109,4	0,0	5,4	5,4	116,0	0,3	2,2	2,2
2025 Ιαν./Jan.	110,3	0,8	0,8	2,7	110,5	0,9	0,9	5,0	116,8	0,7	0,7	2,8
Φεβρ./Feb.	110,3	0,0	0,8	2,7	110,2	-0,3	0,7	4,8	116,8	0,0	0,7	2,8
Μάρτ./Mar.	110,8	0,5	1,3	3,1	110,2	0,0	0,7	4,8	117,1	0,2	1,0	2,8
Απρ./Apr.	111,0	0,2	1,5	3,1	110,6	0,4	1,1	5,1	117,4	0,3	1,2	2,7
Μάιος/May	111,1	0,1	1,5	3,2	110,6	0,0	1,1	4,9	118,2	0,7	1,9	3,5
Ιούν./Jun.	110,9	-0,2	1,3	3,1	111,0	0,3	1,4	5,2	118,6	0,3	2,2	3,9
Ιούλ./Jul.	111,0	0,2	1,5	1,9	111,1	0,1	1,5	5,3	118,8	0,2	2,4	4,0
Αύγ./Aug.	111,3	0,3	1,8	1,6	111,2	0,0	1,6	5,0	118,8	0,0	2,4	4,0
Σεπτ./Sept.	111,5	0,2	2,0	1,2	111,2	0,0	1,6	3,2	119,0	0,1	2,6	3,0
Οκτ./Oct.	111,5	-0,1	1,9	1,3	111,2	0,0	1,6	3,1	119,1	0,1	2,7	3,2
Νοέμ./Nov.	111,5	0,0	2,0	2,0	111,3	0,1	1,7	1,7	119,2	0,2	2,8	3,2

Πηγή: Επεξεργασία στοιχείων ΕΛΣΤΑΤ. / Source: Calculations based on ELSTAT data.

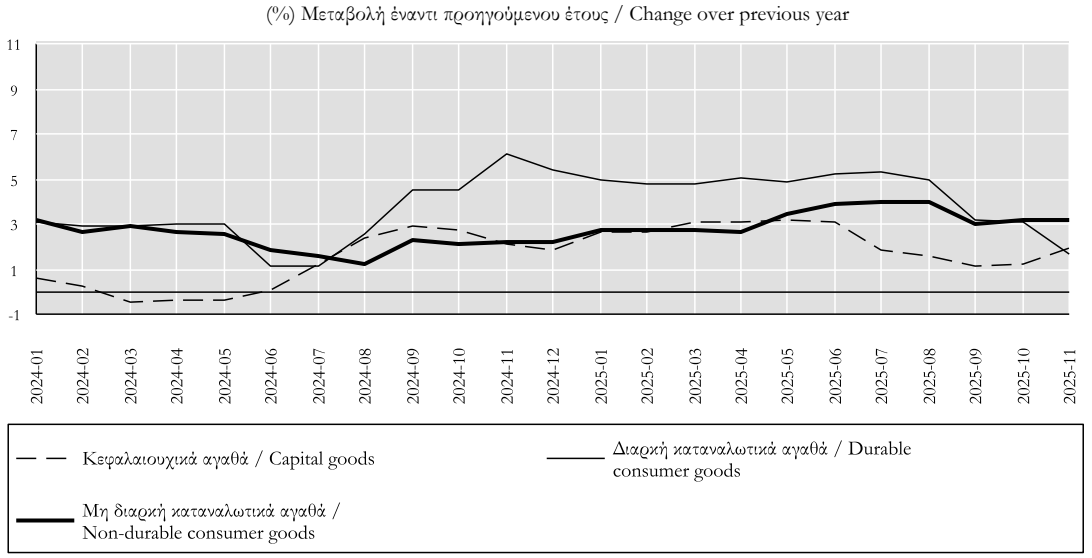

Πίνακας ΙΙ.2.1. ΔΕΙΚΤΗΣ ΤΙΜΩΝ ΠΑΡΑΓΩΓΟΥ ΣΤΗ ΒΙΟΜΗΧΑΝΙΑ ΓΙΑ ΤΗΝ ΕΓΧΩΡΙΑ ΑΓΟΡΑ: Γενικός και βασικές κατηγορίες (συνέχεια)
Table II.2.1. PRODUCER PRICE INDEX IN INDUSTRY FOR THE DOMESTIC MARKET: Overall index and basic categories (continued)

Περίοδος	Καταναλωτικά αγαθά Consumer goods			Στάθμιση / Weight 27,57%	Ενεργειακά αγαθά Energy			Στάθμιση / Weight 43,27%	Καύσιμα Fuel			Στάθμιση / Weight 9,58%
	Δείκτης	(%) Μεταβολή / Change			Δείκτης	(%) Μεταβολή / Change			Δείκτης	(%) Μεταβολή / Change		
Period	Index 2021=100	Προηγούμ. περιόδου Previous period	Δεκεμβρίου December	Προηγούμ. έτους Previous year	Index 2021=100	Προηγούμ. περιόδου Previous period	Δεκεμβρίου December	Προηγούμ. έτους Previous year	Index 2021=100	Προηγούμ. περιόδου Previous period	Δεκεμβρίου December	Προηγούμ. έτους Previous year
2022	104,7	4,7	7,8	4,7	156,3	56,3	20,5	56,3	174,4	74,4	29,9	74,4
2023	111,5	6,5	3,9	6,5	135,9	-13,0	-13,0	-13,0	141,3	-19,0	-8,6	-19,0
2024	114,1	2,4	2,3	2,4	129,6	-4,7	0,8	-4,7	133,2	-5,7	-5,8	-5,7
2023 IV	112,7	0,5	4,1	4,1	134,1	0,5	-17,7	-17,7	142,4	-5,2	-15,5	-15,5
2024 I	113,3	0,5	0,5	2,9	133,0	-0,8	-0,8	-9,6	141,5	-0,6	-0,6	-1,6
II	113,7	0,4	0,9	2,4	120,8	-9,1	-9,9	-6,4	139,0	-1,8	-2,4	8,1
III	114,2	0,4	1,3	1,8	130,2	7,7	-2,9	-2,5	127,4	-8,3	-10,5	-15,1
IV	115,3	1,0	2,3	2,3	134,3	3,2	0,2	0,2	125,1	-1,9	-12,2	-12,2
2025 I	116,5	1,1	1,1	2,9	141,3	5,2	5,2	6,2	129,8	3,8	3,8	-8,3
II	117,7	1,0	2,1	3,5	133,1	-5,8	-0,9	10,1	113,4	-12,7	-9,4	-18,4
III	118,4	0,6	2,7	3,7	131,0	-1,5	-2,4	0,7	118,2	4,3	-5,5	-7,2
2023 Δεκ./Dec.	113,0	0,3	3,9	3,9	135,8	1,6	-13,0	-13,0	133,9	-5,5	-8,6	-8,6
2024 Ιαν./Jan.	113,2	0,2	0,2	3,2	137,1	1,0	1,0	-13,5	136,3	1,8	1,8	-9,5
Φεβρ./Feb.	113,1	0,0	0,1	2,7	133,5	-2,6	-1,7	-11,1	144,6	6,1	8,0	1,9
Μάρτ./Mar.	113,5	0,3	0,5	2,9	128,3	-3,9	-5,5	-3,1	143,7	-0,6	7,3	3,4
Απρ./Apr.	113,8	0,3	0,7	2,7	123,9	-3,4	-8,7	-6,5	145,7	1,4	8,8	8,6
Μάιος/May	113,8	0,0	0,7	2,6	117,4	-5,3	-13,6	-7,6	135,1	-7,3	0,9	9,2
Ιούν./Jun.	113,6	-0,1	0,6	1,9	121,2	3,2	-10,8	-5,0	136,2	0,8	1,7	6,3
Ιούλ./Jul.	113,7	0,1	0,6	1,6	127,5	5,2	-6,1	-1,6	137,2	0,8	2,5	1,3
Αύγ./Aug.	113,8	0,1	0,7	1,4	131,1	2,8	-3,4	-2,0	127,2	-7,3	-5,0	-16,7
Σεπτ./Sept.	115,1	1,1	1,8	2,4	131,9	0,6	-2,9	-3,8	117,9	-7,3	-11,9	-27,4
Οκτ./Oct.	115,0	-0,1	1,8	2,2	130,1	-1,3	-4,2	-2,1	123,1	4,4	-8,0	-18,9
Νοέμ./Nov.	115,3	0,2	2,0	2,4	135,9	4,5	0,1	1,7	125,9	2,3	-5,9	-11,1
Δεκ./Dec.	115,6	0,3	2,3	2,3	136,9	0,7	0,8	0,8	126,2	0,2	-5,8	-5,8
2025 Ιαν./Jan.	116,4	0,7	0,7	2,9	140,5	2,7	2,7	2,5	134,2	6,4	6,4	-1,6
Φεβρ./Feb.	116,5	0,0	0,7	2,9	140,0	-0,4	2,2	4,8	133,0	-0,9	5,4	-8,0
Μάρτ./Mar.	116,7	0,2	1,0	2,8	143,3	2,4	4,7	11,7	122,1	-8,2	-3,2	-15,0
Απρ./Apr.	117,0	0,3	1,2	2,8	136,7	-4,6	-0,1	10,3	111,7	-8,5	-11,4	-23,3
Μάιος/May	117,8	0,7	1,9	3,5	130,7	-4,4	-4,5	11,4	110,1	-1,4	-12,7	-18,4
Ιούν./Jun.	118,2	0,3	2,2	4,0	131,7	0,8	-3,8	8,7	118,2	7,3	-6,3	-13,2
Ιούλ./Jul.	118,3	0,1	2,4	4,1	131,4	-0,2	-4,0	3,1	120,5	1,9	-4,5	-12,2
Αύγ./Aug.	118,4	0,0	2,4	4,0	130,9	-0,4	-4,4	-0,1	115,8	-3,8	-8,2	-8,9
Σεπτ./Sept.	118,5	0,1	2,5	3,0	130,7	-0,2	-4,5	-0,9	118,4	2,2	-6,2	0,4
Οκτ./Oct.	118,6	0,1	2,6	3,1	130,0	-0,6	-5,1	-0,1	115,4	-2,5	-8,6	-6,3
Νοέμ./Nov.	118,8	0,1	2,8	3,1	134,3	3,4	-1,9	-1,2	121,8	5,6	-3,4	-3,3

Πηγή: Επεξεργασία στοιχείων ΕΛΣΤΑΤ. / Source: Calculations based on ELSTAT data.

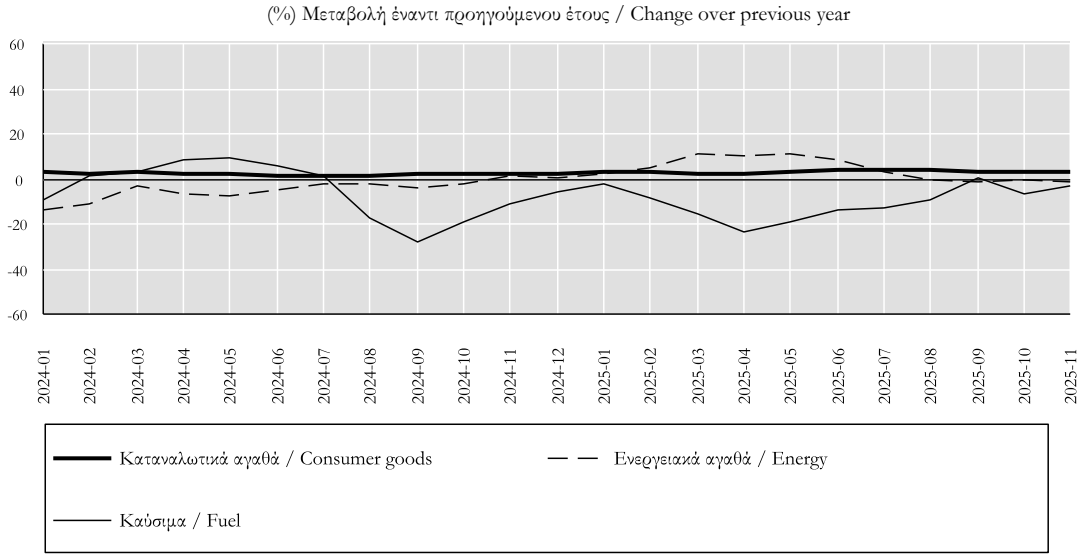

Πίνακας ΙΙ.2.2. ΔΕΙΚΤΗΣ ΤΙΜΩΝ ΠΑΡΑΓΩΓΟΥ ΣΤΗ ΒΙΟΜΗΧΑΝΙΑ ΓΙΑ ΤΗΝ ΕΞΩΤΕΡΙΚΗ ΑΓΟΡΑ: Γενικός και βασικές κατηγορίες (1)
Table II.2.2. PRODUCER PRICE INDEX IN INDUSTRY FOR THE NON-DOMESTIC MARKET: Overall index and basic categories (1)

Περίοδος / Period	Γενικός / All items — Στάθμιση / Weight 100,00%				Γενικός χωρίς την ενέργεια / All items excluding energy — Στάθμιση / Weight 62,47%				Καταναλωτικά αγαθά σύνολο / Consumer goods total — Στάθμιση / Weight 24,22%			
	Δείκτης / Index 2021=100	(%) Μεταβολή / Change: Προηγούμ. περιόδου / Previous period	Δεκεμβρίου / December	Προηγούμ. έτους / Previous year	Δείκτης / Index 2021=100	(%) Μεταβολή / Change: Προηγούμ. περιόδου / Previous period	Δεκεμβρίου / December	Προηγούμ. έτους / Previous year	Δείκτης / Index 2021=100	(%) Μεταβολή / Change: Προηγούμ. περιόδου / Previous period	Δεκεμβρίου / December	Προηγούμ. έτους / Previous year
2022	139,8	39,8	19,5	39,8	115,2	15,2	13,0	15,2	108,7	8,7	10,8	8,7
2023	127,2	-9,0	-4,0	-9,0	119,9	4,0	1,8	4,0	120,3	10,7	12,1	10,7
2024	125,3	-1,5	-1,3	-1,5	122,5	2,2	-1,0	2,2	128,8	7,1	-5,1	7,1
2023 IV	128,2	-2,9	-7,6	-7,6	120,8	0,1	1,9	1,9	126,6	2,6	12,0	12,0
2024 I	128,0	-0,2	-0,2	0,4	121,8	0,8	0,8	2,2	130,2	2,9	2,9	13,8
II	127,8	-0,1	-0,3	5,4	123,6	1,5	2,3	4,0	131,7	1,2	4,1	12,7
III	123,5	-3,3	-3,6	-6,4	123,4	-0,2	2,1	2,2	129,7	-1,6	2,5	5,1
IV	121,8	-1,4	-4,9	-4,9	121,1	-1,8	0,2	0,2	123,7	-4,6	-2,3	-2,3
2025 I	123,5	1,4	1,4	-3,5	120,2	-0,8	-0,8	-1,3	119,4	-3,5	-3,5	-8,3
II	115,7	-6,3	-5,0	-9,4	119,9	-0,3	-1,0	-3,1	119,1	-0,3	-3,7	-9,6
III	117,1	1,2	-3,9	-5,2	119,1	-0,7	-1,7	-3,5	118,5	-0,4	-4,2	-8,6
2023 Δεκ./Dec.	123,9	-3,0	-4,0	-4,0	120,8	0,2	1,8	1,8	127,0	0,5	12,1	12,1
2024 Ιαν./Jan.	125,5	1,3	1,3	-4,1	120,7	-0,1	-0,1	1,2	127,7	0,5	0,5	12,1
Φεβρ./Feb.	129,3	3,0	4,4	2,1	121,8	1,0	0,8	2,5	131,2	2,7	3,3	14,7
Μάρτ./Mar.	129,1	-0,2	4,2	3,3	122,8	0,8	1,6	3,0	131,8	0,5	3,8	14,5
Απρ./Apr.	130,0	0,7	5,0	5,8	123,3	0,4	2,0	4,0	131,9	0,1	3,9	14,5
Μάιος/May	126,1	-3,0	1,8	5,7	123,9	0,5	2,6	4,2	132,0	0,1	3,9	12,7
Ιούν./Jun.	127,2	0,8	2,7	4,6	123,7	-0,2	2,4	3,8	131,4	-0,5	3,4	10,8
Ιούλ./Jul.	127,4	0,2	2,9	1,7	123,0	-0,6	1,8	2,6	130,1	-1,0	2,4	7,6
Αύγ./Aug.	123,6	-3,0	-0,2	-7,1	123,5	0,3	2,2	2,2	129,5	-0,5	1,9	5,0
Σεπτ./Sept.	119,5	-3,3	-3,5	-13,2	123,6	0,1	2,3	1,7	129,6	0,1	2,0	2,8
Οκτ./Oct.	121,9	2,0	-1,5	-8,3	124,0	0,3	2,6	2,4	129,8	0,2	2,2	2,7
Νοέμ./Nov.	121,3	-0,5	-2,0	-4,9	119,8	-3,4	-0,8	-0,6	120,8	-6,9	-4,8	-4,4
Δεκ./Dec.	122,3	0,7	-1,3	-1,3	119,6	-0,2	-1,0	-1,0	120,5	-0,3	-5,1	-5,1
2025 Ιαν./Jan.	125,2	2,4	2,4	-0,2	119,9	0,3	0,3	-0,7	119,6	-0,7	-0,7	-6,3
Φεβρ./Feb.	125,0	-0,2	2,2	-3,3	120,3	0,3	0,6	-1,3	119,5	-0,1	-0,8	-8,9
Μάρτ./Mar.	120,4	-3,7	-1,5	-6,8	120,5	0,2	0,8	-1,9	119,3	-0,2	-1,0	-9,5
Απρ./Apr.	115,1	-4,4	-5,8	-11,5	119,6	-0,7	0,1	-3,0	118,8	-0,4	-1,4	-10,0
Μάιος/May	114,4	-0,6	-6,4	-9,3	119,9	0,3	0,3	-3,2	119,0	0,2	-1,2	-9,8
Ιούν./Jun.	117,7	2,9	-3,7	-7,5	120,0	0,1	0,4	-3,0	119,5	0,4	-0,8	-9,0
Ιούλ./Jul.	118,2	0,5	-3,3	-7,2	119,2	-0,7	-0,3	-3,1	118,2	-1,0	-1,9	-9,1
Αύγ./Aug.	116,0	-1,9	-5,1	-6,1	118,8	-0,3	-0,6	-3,8	118,7	0,4	-1,5	-8,3
Σεπτ./Sept.	117,0	0,8	-4,3	-2,1	119,2	0,4	-0,3	-3,5	118,7	0,1	-1,4	-8,3
Οκτ./Oct.	116,4	-0,5	-4,8	-4,5	120,5	1,0	0,8	-2,8	118,9	0,1	-1,3	-8,4
Νοέμ./Nov.	119,1	2,3	-2,6	-1,8	120,4	-0,1	0,7	0,5	119,0	0,1	-1,2	-1,5

Πηγή: Επεξεργασία στοιχείων ΕΛΣΤΑΤ. / Source: Calculations based on ELSTAT data.
(1) Αναθεωρημένος δείκτης με νέο έτος βάσης (2021=100). / Revised index with new base year (2021=100).

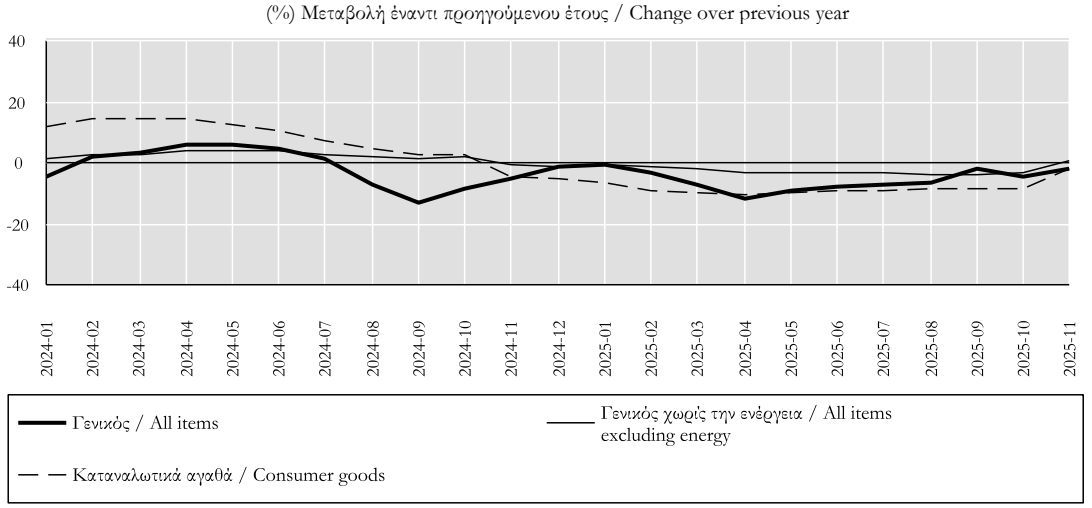

Πίνακας ΙΙ.2.3. ΔΕΙΚΤΗΣ ΤΙΜΩΝ ΕΙΣΑΓΩΓΩΝ ΣΤΗ ΒΙΟΜΗΧΑΝΙΑ (1)
Table II.2.3. IMPORT PRICE INDEX IN INDUSTRY (1)

Περίοδος / Period	Εισαγόμενα αγαθά / Imported goods — Στάθμιση / Weight 100,00%				Εισαγόμενα αγαθά χωρίς ενέργεια / Imported goods excluding energy — Στάθμιση / Weight 71,24%				Εισ. καύσιμα: αργό πετρέλ. και φυσ. αέριο / Imported fuel: crude oil and natural gas — Στάθμιση / Weight 20,66%			
	Δείκτης Index 2021=100	(%) Μεταβολή / Change: Προηγούμ. περιόδου Previous period	Δεκεμβρίου December	Προηγούμ. έτους Previous year	Δείκτης Index 2021=100	(%) Μεταβολή / Change: Προηγούμ. περιόδου Previous period	Δεκεμβρίου December	Προηγούμ. έτους Previous year	Δείκτης Index 2021=100	(%) Μεταβολή / Change: Προηγούμ. περιόδου Previous period	Δεκεμβρίου December	Προηγούμ. έτους Previous year
2022	127,7	27,7	11,0	27,7	107,1	7,1	5,4	7,1	150,4	50,4	11,4	50,4
2023	112,0	-12,3	-8,7	-12,3	108,4	1,2	-0,6	1,2	109,9	-26,9	-19,0	-26,9
2024	109,7	-2,0	0,6	-2,0	108,4	0,0	0,4	0,0	104,3	-5,1	-1,1	-5,1
2023 IV	111,5	-2,6	-10,3	-10,3	108,1	-0,2	-0,5	-0,5	108,9	-5,4	-20,8	-20,8
2024 I	111,2	-0,2	-0,2	-2,7	107,9	-0,1	-0,1	-0,9	109,4	0,4	0,4	-5,4
II	111,0	-0,2	-0,4	3,0	108,4	0,5	0,3	0,0	108,3	-0,9	-0,5	8,3
III	108,1	-2,6	-3,0	-5,6	108,7	0,3	0,6	0,5	99,8	-7,9	-8,4	-13,3
IV	108,5	0,4	-2,6	-2,6	108,4	-0,3	0,3	0,3	99,6	-0,2	-8,6	-8,6
2025 I	110,2	1,5	1,5	-1,0	109,0	0,5	0,5	1,0	103,8	4,3	4,3	-5,1
II	105,4	-4,3	-2,9	-5,1	109,0	0,1	0,6	0,6	89,6	-13,7	-10,0	-17,3
III	106,6	1,1	-1,8	-1,4	109,1	0,0	0,6	0,3	92,9	3,6	-6,7	-6,9
2023 Δεκ./Dec.	108,6	-2,7	-8,7	-8,7	108,0	0,0	-0,6	-0,6	103,0	-6,2	-19,0	-19,0
2024 Ιαν./Jan.	110,5	1,7	1,7	-6,4	107,9	-0,1	-0,1	-0,8	108,0	4,9	4,9	-14,1
Φεβρ./Feb.	110,9	0,4	2,1	-2,8	107,8	-0,1	-0,2	-1,0	108,3	0,2	5,1	-5,2
Μάρτ./Mar.	112,4	1,3	3,5	1,3	108,0	0,3	0,0	-0,8	111,9	3,3	8,6	4,7
Απρ./Apr.	112,4	0,0	3,4	2,0	108,3	0,2	0,2	-0,4	111,2	-0,6	8,0	5,7
Μάιος/May	109,2	-2,8	0,6	2,8	108,4	0,1	0,4	0,1	104,0	-6,5	1,0	7,1
Ιούν./Jun.	111,5	2,1	2,7	4,4	108,5	0,1	0,4	0,3	109,8	5,6	6,6	12,5
Ιούλ./Jul.	110,2	-1,2	1,4	-1,6	108,8	0,2	0,7	0,3	103,8	-5,5	0,8	-6,6
Αύγ./Aug.	108,6	-1,4	0,0	-4,3	108,7	-0,1	0,6	0,5	101,3	-2,4	-1,6	-9,1
Σεπτ./Sept.	105,5	-2,9	-2,9	-10,6	108,8	0,1	0,7	0,6	94,3	-6,9	-8,4	-23,2
Οκτ./Oct.	107,9	2,3	-0,7	-5,5	108,4	-0,4	0,3	0,3	97,7	3,6	-5,1	-14,3
Νοέμ./Nov.	108,4	0,5	-0,2	-2,8	108,4	0,0	0,4	0,4	99,1	1,4	-3,7	-9,7
Δεκ./Dec.	109,3	0,8	0,6	0,6	108,4	0,0	0,4	0,4	101,8	2,7	-1,1	-1,1
2025 Ιαν./Jan.	110,6	1,2	1,2	0,1	108,8	0,3	0,3	0,8	104,9	3,0	3,0	-2,9
Φεβρ./Feb.	110,3	-0,2	1,0	-0,5	109,0	0,2	0,6	1,2	102,3	-2,5	0,4	-5,5
Μάρτ./Mar.	109,6	-0,7	0,2	-2,5	109,1	0,1	0,7	1,0	104,3	2,0	2,4	-6,8
Απρ./Apr.	105,3	-3,9	-3,6	-6,3	108,9	-0,2	0,4	0,5	89,6	-14,1	-12,0	-19,5
Μάιος/May	104,6	-0,7	-4,3	-4,2	109,0	0,1	0,6	0,6	87,7	-2,1	-13,9	-15,7
Ιούν./Jun.	106,3	1,7	-2,7	-4,7	109,2	0,1	0,7	0,6	91,7	4,6	-10,0	-16,5
Ιούλ./Jul.	107,9	1,5	-1,3	-2,1	109,1	-0,1	0,6	0,3	97,6	6,4	-4,2	-6,0
Αύγ./Aug.	106,0	-1,7	-3,0	-2,4	109,0	-0,1	0,5	0,3	91,6	-6,1	-10,0	-9,6
Σεπτ./Sept.	105,9	-0,2	-3,1	0,4	109,1	0,1	0,6	0,2	89,5	-2,3	-12,1	-5,1
Οκτ./Oct.	105,3	-0,6	-3,7	-2,4	109,2	0,1	0,7	0,7	87,4	-2,4	-14,2	-10,6
Νοέμ./Nov.	104,9	-0,4	-4,0	-3,3	109,3	0,1	0,8	0,8	84,4	-3,4	-17,1	-14,9

Πηγή: Επεξεργασία στοιχείων ΕΛΣΤΑΤ. / Source: Calculations based on ELSTAT data.
(1) Αναθεωρημένος δείκτης με νέο έτος βάσης (2021=100). / Revised index with new base year (2021=100).

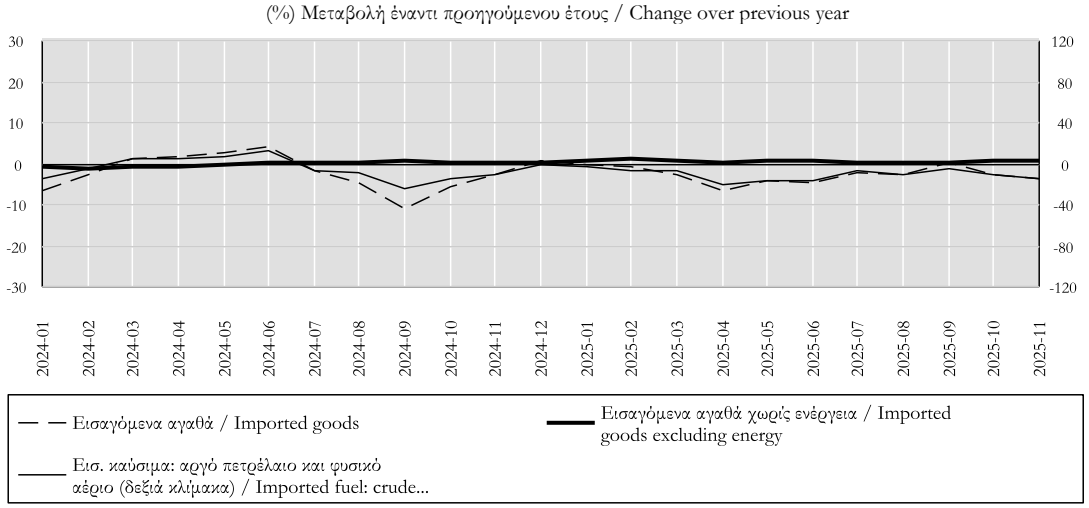

Πίνακας ΙΙ.3.1. ΕΝΑΡΜΟΝΙΣΜΕΝΟΣ ΔΕΙΚΤΗΣ ΤΙΜΩΝ ΚΑΤΑΝΑΛΩΤΗ: ΕνΔΤΚ (Γενικός) και ΕνΔΤΚ χωρίς ενέργεια και είδη διατροφής
Table II.3.1. HARMONIZED INDEX OF CONSUMER PRICES: HICP (all items) and HICP excluding energy and food

Περίοδος Period	Ελλάδα Greece				Νομισματική Ένωση (Ζώνη Ευρώ) Monetary Union (Euro Area)				Ευρωπαϊκή Ένωση European Union			
	ΕνΔΤΚ HICP (W2025=100%)		ΕνΔΤΚ χωρίς ενέργεια και διατροφή HICP excl. energy and food (W2025=68,76%)		ΕνΔΤΚ HICP (W2025=100%)		ΕνΔΤΚ χωρίς ενέργεια και διατροφή HICP excl. energy and food (W2025=71,29%)		ΕνΔΤΚ HICP (W2025=100%)		ΕνΔΤΚ χωρίς ενέργεια και διατροφή HICP excl. energy and food (W2025=69,52%)	
	Δείκτης Index 2015=100	(%) Μεταβολή προηγ. έτους (%) Change previous year	Δείκτης Index 2015=100	(%) Μεταβολή προηγ. έτους (%) Change previous year	Δείκτης Index 2015=100	(%) Μεταβολή προηγ. έτους (%) Change previous year	Δείκτης Index 2015=100	(%) Μεταβολή προηγ. έτους (%) Change previous year	Δείκτης Index 2015=100	(%) Μεταβολή προηγ. έτους (%) Change previous year	Δείκτης Index 2015=100	(%) Μεταβολή προηγ. έτους (%) Change previous year
2023	115,8	4,2	109,9	5,3	123,2	5,4	115,9	4,9	126,9	6,4	119,2	5,7
2024	119,3	3,0	113,9	3,6	126,1	2,4	119,2	2,8	130,2	2,6	123,0	3,1
2025	122,8	2,9	118,0	3,6	128,8	2,1	122,0	2,4	133,4	2,5	126,2	2,6
2024 I	116,7	3,2	110,2	3,1	124,4	2,6	117,0	3,1	128,5	2,8	120,8	3,5
II	119,4	2,7	114,4	3,1	126,3	2,5	119,4	2,8	130,3	2,6	123,1	3,1
III	120,3	3,1	114,9	3,7	126,6	2,2	120,0	2,8	130,8	2,4	123,8	3,0
IV	120,8	3,0	115,9	4,4	126,9	2,2	120,2	2,7	131,2	2,5	124,1	2,9
2025 I	120,3	3,1	114,8	4,1	127,3	2,3	120,0	2,6	131,9	2,7	124,1	2,7
II	123,2	3,2	119,0	4,0	128,9	2,0	122,4	2,4	133,4	2,3	126,3	2,6
III	123,7	2,9	119,0	3,6	129,3	2,1	122,8	2,3	134,0	2,5	126,9	2,5
IV	123,8	2,4	119,1	2,8	129,5	2,1	123,0	2,4	134,3	2,4	127,3	2,6
2024 Φεβρ./Feb.	116,0	3,1	109,2	3,0	124,4	2,6	116,8	3,1	128,5	2,8	120,7	3,5
Μάρτ./Mar.	118,1	3,4	112,4	3,4	125,3	2,4	118,1	2,9	129,3	2,6	121,8	3,3
Απρ./Apr.	119,2	3,2	114,0	3,1	126,0	2,4	119,0	2,7	130,1	2,6	122,7	3,0
Μάιος/May	118,9	2,4	114,0	2,8	126,3	2,6	119,5	2,9	130,3	2,7	123,2	3,2
Ιούν./Jun.	120,1	2,5	115,2	3,4	126,6	2,5	119,9	2,9	130,6	2,6	123,6	3,1
Ιούλ./Jul.	119,5	3,0	114,2	3,7	126,5	2,6	119,7	2,9	130,7	2,8	123,5	3,1
Αύγ./Aug.	119,6	3,2	113,8	3,7	126,7	2,2	120,1	2,8	130,9	2,4	123,9	3,0
Σεπτ./Sept.	121,7	3,1	116,6	3,6	126,6	1,7	120,2	2,7	130,8	2,1	124,0	2,9
Οκτ./Oct.	121,8	3,1	116,9	4,4	127,0	2,0	120,5	2,7	131,3	2,3	124,3	2,9
Νοέμ./Nov.	120,3	3,0	115,3	4,5	126,6	2,2	119,8	2,7	131,0	2,5	123,7	2,9
Δεκ./Dec.	120,4	2,9	115,6	4,4	127,1	2,4	120,3	2,7	131,4	2,7	124,2	2,9
2025 Ιαν./Jan.	119,5	3,1	113,9	4,4	126,7	2,5	119,2	2,7	131,3	2,8	123,3	2,9
Φεβρ./Feb.	119,6	3,0	113,7	4,2	127,3	2,3	119,8	2,6	131,9	2,7	124,0	2,8
Μάρτ./Mar.	121,8	3,1	116,8	3,9	128,0	2,2	121,0	2,4	132,6	2,5	125,0	2,6
Απρ./Apr.	122,4	2,6	118,4	3,8	128,8	2,2	122,2	2,7	133,2	2,4	126,2	2,8
Μάιος/May	122,8	3,3	118,6	4,0	128,7	1,9	122,2	2,3	133,2	2,2	126,2	2,4
Ιούν./Jun.	124,4	3,6	120,1	4,2	129,1	2,0	122,7	2,3	133,6	2,3	126,7	2,5
Ιούλ./Jul.	124,0	3,7	119,0	4,3	129,1	2,0	122,5	2,3	133,8	2,4	126,6	2,5
Αύγ./Aug.	123,2	3,1	118,3	3,9	129,3	2,0	122,8	2,3	134,1	2,4	127,0	2,5
Σεπτ./Sept.	123,9	1,8	119,7	2,6	129,4	2,2	123,0	2,4	134,2	2,6	127,2	2,6
Οκτ./Oct.	123,8	1,6	119,2	1,9	129,7	2,1	123,3	2,4	134,5	2,5	127,5	2,6
Νοέμ./Nov.	123,7	2,8	118,9	3,2	129,3	2,1	122,7	2,4	134,2	2,4	126,9	2,6
Δεκ./Dec.	123,9	2,9	119,3	3,2	129,5	1,9	123,1	2,3	134,4	2,3	127,3	2,5

Πηγή: Επεξεργασία στοιχείων ΕΛΣΤΑΤ και EUROSTAT/ Source: Calculations based on ELSTAT and EUROSTAT data.

(%) Μεταβολή έναντι προηγούμενου έτους / Change over previous year

ΕνΔΤΚ / HICP

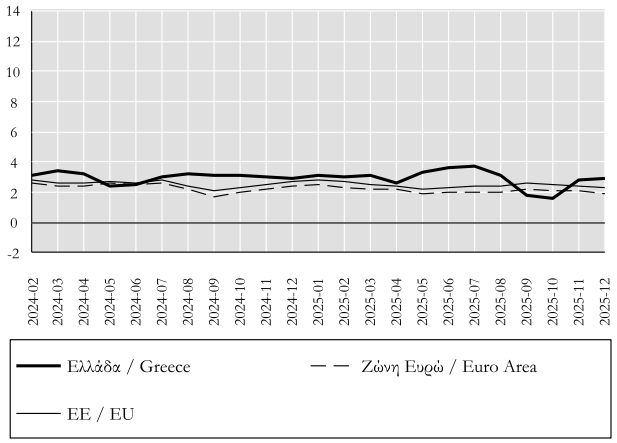

ΕνΔΤΚ χωρίς ενέργεια και διατροφή /HICP excl. energy and food

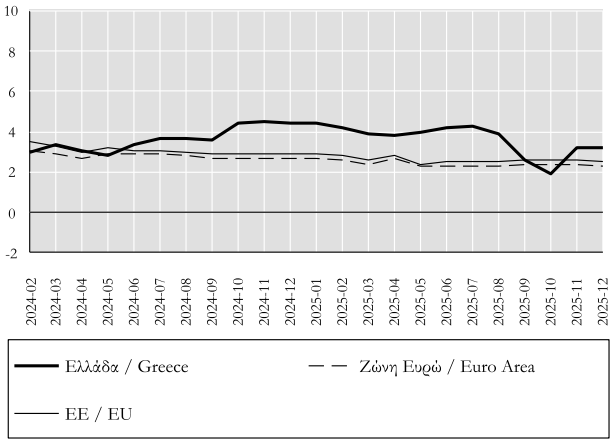

Πίνακας II.3.2. ΕΝΑΡΜΟΝΙΣΜΕΝΟΣ ΔΕΙΚΤΗΣ ΤΙΜΩΝ ΚΑΤΑΝΑΛΩΤΗ: ΒΑΣΙΚΕΣ ΚΑΤΗΓΟΡΙΕΣ - ΕΛΛΑΔΑ
Table II.3.2. HARMONIZED INDEX OF CONSUMER PRICES: BASIC CATEGORIES - GREECE

Περίοδος Period	Διατροφή και μη αλκοολούχα ποτά Food and non-alcoholic beverages (W2025=18,61%)		Αλκοολούχα ποτά και καπνός Alcoholic beverages and tobacco (W2025=4,32%)		Ένδυση και υπόδηση Clothing and footwear (W2025=4,60%)		Στέγαση Housing, water, electricity, gas and other fuels W2025=11,70%)		Διαρκή αγαθά, είδη νοικοκυριού και υπηρεσίες Furnishings, household equip. & routine house maintenance (W2025=3,16%)		Υγεία Health (W2025=5,22%)	
	Δείκτης Index 2015=100	(%) Μεταβολή προηγ. έτους (%) Change previous year	Δείκτης Index 2015=100	(%) Μεταβολή προηγ. έτους (%) Change previous year	Δείκτης Index 2015=100	(%) Μεταβολή προηγ. έτους (%) Change previous year	Δείκτης Index 2015=100	(%) Μεταβολή προηγ. έτους (%) Change previous year	Δείκτης Index 2015=100	(%) Μεταβολή προηγ. έτους (%) Change previous year	Δείκτης Index 2015=100	(%) Μεταβολή προηγ. έτους (%) Change previous year
2023	128,9	11,6	114,9	1,9	104,3	6,7	113,5	-8,8	104,0	6,5	108,3	6,0
2024	132,8	3,1	116,2	1,2	109,6	5,1	115,2	1,6	104,1	0,0	112,0	3,4
2025	135,9	2,3	117,7	1,3	114,7	4,7	121,5	5,5	104,0	0,0	113,7	1,5
2024 I	132,7	6,8	115,8	1,5	96,2	3,8	113,5	-1,2	104,5	1,2	110,4	4,5
II	132,0	3,1	116,4	1,4	119,2	5,0	111,4	-1,3	104,5	-0,1	111,4	2,6
III	133,5	2,4	116,3	0,8	100,3	5,0	117,3	5,0	103,3	-0,4	112,6	2,9
IV	133,2	0,3	116,3	1,0	122,7	6,1	118,7	3,8	104,0	-0,4	113,5	3,6
2025 I	133,8	0,8	117,1	1,1	101,2	5,2	120,6	6,2	104,0	-0,4	113,5	2,8
II	135,4	2,6	117,7	1,1	125,6	5,4	119,7	7,5	104,3	-0,2	113,4	1,8
III	136,9	2,6	117,9	1,4	107,3	7,0	122,8	4,7	103,4	0,1	113,7	0,9
IV	137,4	3,2	118,1	1,5	124,8	1,7	123,0	3,7	104,4	0,3	114,1	0,6
2024 Φεβρ./Feb.	133,1	6,7	115,6	1,6	84,5	1,4	114,1	-0,7	104,7	1,6	110,0	3,5
Μάρτ./Mar.	131,9	5,5	116,0	1,2	113,9	5,7	112,7	0,2	104,5	0,1	111,3	4,4
Απρ./Apr.	131,7	5,4	116,5	1,8	117,8	4,1	111,9	-0,8	104,9	0,1	111,4	3,6
Μάιος/May	130,9	2,6	116,2	1,1	119,0	6,3	111,1	-2,2	104,5	-0,2	111,4	2,2
Ιούν./Jun.	133,3	1,3	116,5	1,2	120,9	4,7	111,2	-0,8	104,1	-0,3	111,3	2,1
Ιούλ./Jul.	132,8	1,5	116,3	0,6	92,0	4,3	114,4	2,4	103,3	-0,1	111,4	1,9
Αύγ./Aug.	133,1	2,3	116,0	0,5	87,8	6,4	118,2	6,0	103,0	-0,7	113,0	3,1
Σεπτ./Sept.	134,5	3,3	116,6	1,2	121,0	4,6	119,4	6,6	103,5	-0,5	113,6	3,7
Οκτ./Oct.	134,3	1,0	116,4	1,0	122,3	5,0	118,8	4,0	104,4	-0,3	113,4	3,5
Νοέμ./Nov.	133,1	0,4	116,5	0,8	122,6	7,2	118,0	2,8	104,0	0,1	113,4	3,6
Δεκ./Dec.	132,0	-0,5	116,1	1,2	123,1	6,2	119,2	4,5	103,6	-1,1	113,6	3,8
2025 Ιαν./Jan.	133,1	-0,1	116,7	0,7	95,4	5,7	119,8	5,4	103,9	-0,3	113,6	3,4
Φεβρ./Feb.	133,3	0,2	117,4	1,5	90,2	6,7	120,9	6,0	103,7	-0,9	113,7	3,4
Μάρτ./Mar.	134,9	2,3	117,2	1,0	118,1	3,7	121,0	7,3	104,5	0,0	113,1	1,6
Απρ./Apr.	134,5	2,1	116,6	0,1	123,3	4,6	117,8	5,3	104,1	-0,8	113,3	1,7
Μάιος/May	134,9	3,1	118,2	1,7	126,7	6,5	119,9	8,0	104,4	-0,1	113,4	1,8
Ιούν./Jun.	136,8	2,6	118,2	1,5	126,8	4,9	121,5	9,2	104,4	0,3	113,6	2,0
Ιούλ./Jul.	137,7	3,7	118,3	1,7	99,9	8,6	123,6	8,1	103,2	-0,2	113,6	2,0
Αύγ./Aug.	136,6	2,6	117,5	1,3	94,7	7,9	123,8	4,7	103,3	0,3	113,7	0,6
Σεπτ./Sept.	136,5	1,4	117,9	1,1	127,3	5,2	121,1	1,4	103,6	0,1	113,7	0,1
Οκτ./Oct.	137,9	2,6	118,4	1,7	124,7	1,9	121,6	2,4	104,8	0,4	114,2	0,6
Νοέμ./Nov.	137,1	3,0	118,3	1,6	124,3	1,4	123,5	4,7	104,2	0,2	114,1	0,6
Δεκ./Dec.	137,1	3,8	117,6	1,4	125,3	1,8	123,8	3,9	104,1	0,4	114,1	0,4

Πηγή: ΕΛΣΤΑΤ. / Source: ELSTAT.

(%) Μεταβολή έναντι προηγούμενου έτους / Change over previous year

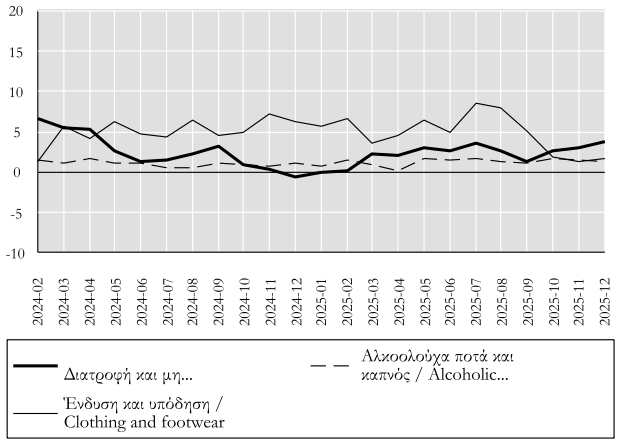

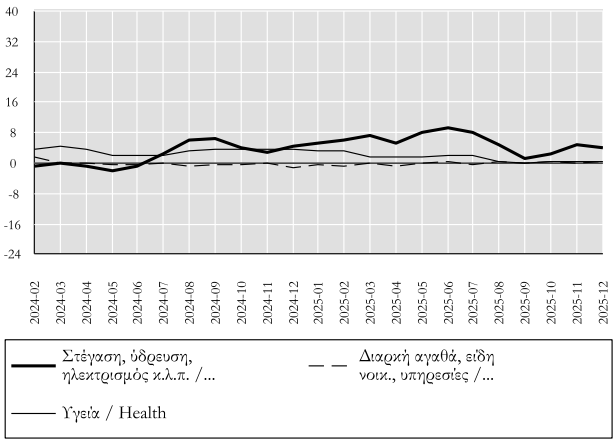

Πίνακας ΙΙ.3.2. ΕΝΑΡΜΟΝΙΣΜΕΝΟΣ ΔΕΙΚΤΗΣ ΤΙΜΩΝ ΚΑΤΑΝΑΛΩΤΗ: ΒΑΣΙΚΕΣ ΚΑΤΗΓΟΡΙΕΣ - ΕΛΛΑΔΑ (συνέχεια)
Table II.3.2. HARMONIZED INDEX OF CONSUMER PRICES: BASIC CATEGORIES - GREECE (continued)

Περίοδος Period	Μεταφορές Transport (W2025=14,71%)		Επικοινωνίες Communication (W2025=4,12%)		Αναψυχή, πολιτιστικές δραστηριότητες Recreation and culture (W2025=5,22%)		Εκπαίδευση Education (W2025=2,43%)		Ξενοδοχεία, καφέ και εστιατόρια Restaurants and hotels (W2025=20,10%)		Διάφορα αγαθά και υπηρεσίες Miscellaneous goods and services (W2025=5,81%)	
	Δείκτης Index 2015=100	(%) Μεταβολή προηγ. έτους (%) Change previous year	Δείκτης Index 2015=100	(%) Μεταβολή προηγ. έτους (%) Change previous year	Δείκτης Index 2015=100	(%) Μεταβολή προηγ. έτους (%) Change previous year	Δείκτης Index 2015=100	(%) Μεταβολή προηγ. έτους (%) Change previous year	Δείκτης Index 2015=100	(%) Μεταβολή προηγ. έτους (%) Change previous year	Δείκτης Index 2015=100	(%) Μεταβολή προηγ. έτους (%) Change previous year
2023	119,9	1,5	100,0	-2,5	100,8	3,2	102,9	2,6	121,6	6,5	99,8	4,0
2024	121,9	1,6	99,7	-0,3	103,6	2,8	106,3	3,3	129,2	6,2	101,2	1,4
2025	122,7	0,7	101,2	1,5	105,8	2,1	109,1	2,7	136,5	5,6	102,3	1,1
2024 I	119,9	1,0	99,2	-2,0	102,7	3,2	105,3	3,5	122,3	5,4	100,6	1,0
II	122,6	2,5	99,4	-1,1	103,5	2,9	105,3	3,5	129,8	5,7	101,2	1,0
III	123,2	1,1	99,7	0,2	103,7	2,5	106,2	3,5	133,9	6,6	101,4	1,8
IV	121,7	1,9	100,3	1,6	104,5	2,7	108,1	2,7	130,7	7,2	101,6	1,8
2025 I	120,7	0,7	100,9	1,7	105,6	2,8	108,1	2,6	131,1	7,2	102,7	2,1
II	121,9	-0,5	101,4	2,0	106,2	2,5	108,1	2,6	138,5	6,6	102,1	0,9
III	125,1	1,5	101,5	1,8	105,6	1,8	109,1	2,7	140,0	4,5	101,8	0,4
IV	123,1	1,2	100,9	0,5	106,0	1,4	111,1	2,8	136,3	4,3	102,5	0,9
2024 Φεβρ./Feb.	119,9	0,8	99,3	-1,9	102,8	3,2	105,3	3,5	121,3	5,4	100,6	1,1
Μάρτ./Mar.	121,7	1,5	99,0	-1,9	103,0	3,5	105,3	3,5	124,8	6,1	101,0	0,8
Απρ./Apr.	122,6	2,5	99,5	-1,4	103,5	2,8	105,3	3,5	129,0	5,5	101,7	1,5
Μάιος/May	122,3	2,9	99,3	-1,2	103,4	3,0	105,3	3,5	128,8	4,8	100,9	0,2
Ιούν./Jun.	122,8	2,1	99,4	-0,7	103,7	2,8	105,3	3,5	131,8	6,7	101,0	1,4
Ιούλ./Jul.	124,3	2,4	99,5	-0,4	103,8	2,6	105,3	3,5	134,5	7,9	100,5	1,2
Αύγ./Aug.	123,6	1,0	99,8	0,4	103,6	2,4	105,3	3,5	133,2	6,7	101,6	1,2
Σεπτ./Sept.	121,9	-0,2	99,8	0,6	103,8	2,4	108,0	3,5	134,2	5,2	102,2	2,9
Οκτ./Oct.	121,7	0,6	100,3	1,3	104,4	2,6	108,1	2,8	134,7	8,2	101,7	1,6
Νοέμ./Nov.	121,7	1,9	100,3	1,6	104,3	2,7	108,1	2,6	128,5	7,1	101,4	1,5
Δεκ./Dec.	121,8	3,3	100,4	1,9	104,8	2,7	108,1	2,6	129,0	6,4	101,7	2,1
2025 Ιαν./Jan.	121,4	2,7	100,6	1,2	105,5	3,1	108,1	2,6	129,3	7,1	102,3	2,1
Φεβρ./Feb.	120,0	0,1	101,0	1,7	105,5	2,6	108,1	2,6	130,4	7,5	102,7	2,1
Μάρτ./Mar.	120,7	-0,8	101,1	2,1	105,7	2,7	108,1	2,6	133,5	7,0	103,0	2,0
Απρ./Apr.	123,0	0,3	101,2	1,7	105,9	2,4	108,1	2,6	136,5	5,9	101,7	0,0
Μάιος/May	120,5	-1,5	101,4	2,0	106,2	2,7	108,1	2,6	137,4	6,7	102,2	1,3
Ιούν./Jun.	122,3	-0,4	101,6	2,2	106,4	2,6	108,1	2,6	141,4	7,3	102,3	1,3
Ιούλ./Jul.	124,2	-0,1	101,6	2,1	105,8	1,9	108,1	2,6	143,1	6,4	101,4	0,9
Αύγ./Aug.	126,4	2,3	101,5	1,7	106,1	2,4	108,1	2,6	139,1	4,4	102,0	0,4
Σεπτ./Sept.	124,8	2,4	101,4	1,6	104,9	1,1	111,0	2,7	137,8	2,7	102,0	-0,2
Οκτ./Oct.	122,9	1,0	101,1	0,8	106,1	1,6	111,1	2,8	136,6	1,4	102,6	0,9
Νοέμ./Nov.	122,5	0,7	100,9	0,6	105,5	1,2	111,1	2,8	136,5	6,3	102,4	1,0
Δεκ./Dec.	124,0	1,8	100,7	0,3	106,4	1,5	111,1	2,8	135,8	5,2	102,5	0,8

Πηγή: ΕΛΣΤΑΤ. / Source: ELSTAT.

(%) Μεταβολή έναντι προηγούμενου έτους / Change over previous year

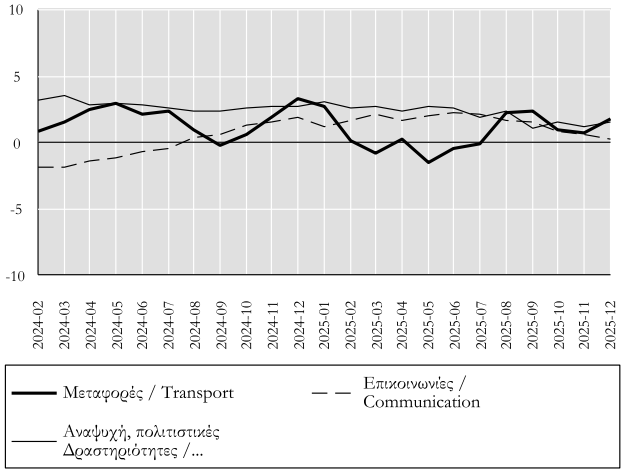

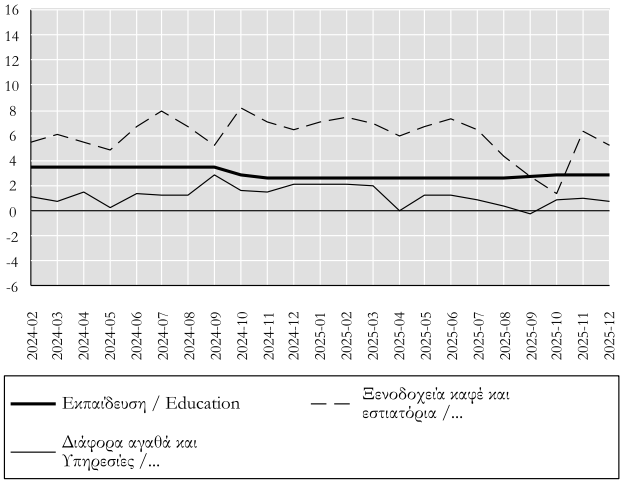

Πίνακας ΙΙ.3.3. ΕΝΑΡΜΟΝΙΣΜΕΝΟΣ ΔΕΙΚΤΗΣ ΤΙΜΩΝ ΚΑΤΑΝΑΛΩΤΗ ΕΛΛΑΔΟΣ ΚΑΙ ΖΩΝΗΣ ΤΟΥ ΕΥΡΩ: ΕΙΔΙΚΟΙ ΔΕΙΚΤΕΣ
Table II.3.3. HARMONIZED INDEX OF CONSUMER PRICES FOR GREECE AND THE EUROZONE: MAIN COMPONENTS

Περίοδος	Μη επεξεργασμένα είδη διατροφής Unprocessed food				Επεξεργασμένα είδη διατροφής (1) Processed food (1)				Βιομηχανικά αγαθά χωρίς ενέργεια Industrial goods excl. energy			
	Ελλάδα/Greece Στάθμιση/W2025=7,00%		Ζώνη Ευρώ/Eurozone Στάθμιση/W2025=4,24%		Ελλάδα/Greece Στάθμιση/W2025=15,93%		Ζώνη Ευρώ/Eurozone Στάθμιση/W2025=15,04%		Ελλάδα/Greece Στάθμιση/W2025=20,06%		Ζώνη Ευρώ/Eurozone Στάθμιση/W2025=25,66%	
Period	Δείκτης Index 2015=100	(%) Μεταβολή προηγ. έτους (%) Change previous year	Δείκτης Index 2015=100	(%) Μεταβολή προηγ. έτους (%) Change previous year	Δείκτης Index 2015=100	(%) Μεταβολή προηγ. έτους (%) Change previous year	Δείκτης Index 2015=100	(%) Μεταβολή προηγ. έτους (%) Change previous year	Δείκτης Index 2015=100	(%) Μεταβολή προηγ. έτους (%) Change previous year	Δείκτης Index 2015=100	(%) Μεταβολή προηγ. έτους (%) Change previous year
2023	133,7	11,1	137,1	9,1	124,0	9,3	132,9	11,4	104,8	6,4	113,1	5,0
2024	138,2	3,4	139,8	1,9	127,1	2,5	137,1	3,2	106,6	1,7	114,0	0,8
2025	147,1	6,4	145,4	4,0	127,3	0,2	140,5	2,5	107,4	0,7	114,7	0,6
2024 I	137,4	9,0	139,9	2,8	127,2	4,6	135,8	4,4	103,8	2,2	112,9	1,6
II	135,9	2,3	139,4	1,4	127,1	3,0	136,8	2,9	108,5	1,4	115,0	0,7
III	139,3	1,7	138,0	1,2	127,4	2,3	137,7	2,7	104,6	1,4	112,9	0,5
IV	140,2	1,1	141,8	2,3	126,7	0,2	138,1	2,8	109,5	1,8	115,4	0,6
2025 I	140,4	2,2	143,9	2,9	127,5	0,2	139,3	2,6	105,0	1,2	113,6	0,6
II	146,8	8,0	145,8	4,6	126,9	-0,1	140,4	2,7	109,6	1,0	115,6	0,6
III	149,4	7,2	145,1	5,2	127,7	0,2	141,3	2,6	105,6	0,9	113,8	0,8
IV	151,7	8,2	146,7	3,5	127,3	0,5	141,1	2,2	109,2	-0,2	116,0	0,5
2024 Φεβρ./Feb.	138,1	8,3	139,7	2,1	127,2	4,7	135,8	4,5	101,4	1,7	112,3	1,6
Μάρτ./Mar.	136,2	7,2	138,8	-0,5	126,8	3,7	136,1	3,5	107,7	2,1	114,5	1,1
Απρ./Apr.	135,4	6,9	139,1	1,2	127,0	3,9	136,5	3,2	108,6	1,8	115,0	0,9
Μάιος/May	133,0	2,2	139,9	1,8	127,0	2,5	136,7	2,8	108,4	1,5	115,0	0,7
Ιούν./Jun.	139,4	-1,7	139,3	1,3	127,3	2,7	137,2	2,7	108,6	1,1	114,9	0,7
Ιούλ./Jul.	136,7	-1,2	138,0	1,0	127,7	2,5	137,5	2,7	102,4	0,9	111,9	0,7
Αύγ./Aug.	137,9	2,0	137,3	1,1	127,5	2,1	137,9	2,7	102,1	1,4	112,2	0,4
Σεπτ./Sept.	143,3	4,4	138,7	1,6	127,1	2,3	137,7	2,6	109,2	1,8	114,6	0,4
Οκτ./Oct.	142,9	1,5	141,6	3,0	126,9	0,8	138,1	2,8	109,7	1,6	115,4	0,5
Νοέμ./Nov.	140,1	1,7	142,0	2,3	126,8	0,0	138,3	2,8	109,4	2,1	115,4	0,6
Δεκ./Dec.	137,8	0,0	141,7	1,6	126,3	-0,3	138,1	2,9	109,5	1,7	115,3	0,5
2025 Ιαν./Jan.	139,0	0,8	143,1	1,4	127,2	-0,3	138,8	2,6	103,8	1,4	112,5	0,5
Φεβρ./Feb.	138,4	0,2	143,9	3,0	127,9	0,5	139,3	2,6	102,8	1,4	113,0	0,6
Μάρτ./Mar.	143,9	5,7	144,6	4,2	127,4	0,5	139,6	2,6	108,6	0,8	115,2	0,6
Απρ./Apr.	145,1	7,2	145,9	4,9	126,3	-0,6	139,9	2,4	109,0	0,4	115,6	0,6
Μάιος/May	145,0	9,0	145,9	4,3	127,3	0,2	140,6	2,9	109,9	1,4	115,7	0,6
Ιούν./Jun.	150,3	7,8	145,7	4,6	127,2	0,0	140,8	2,6	110,0	1,3	115,5	0,5
Ιούλ./Jul.	150,9	10,4	145,4	5,4	128,0	0,3	141,2	2,7	103,8	1,3	112,7	0,8
Αύγ./Aug.	148,2	7,4	144,8	5,5	127,7	0,2	141,4	2,6	103,1	1,0	113,1	0,8
Σεπτ./Sept.	149,0	4,0	145,1	4,7	127,3	0,2	141,2	2,6	109,8	0,5	115,5	0,8
Οκτ./Oct.	152,9	7,0	146,1	3,2	127,4	0,4	141,2	2,3	109,5	-0,2	116,1	0,6
Νοέμ./Nov.	151,1	7,9	146,5	3,2	127,3	0,4	141,3	2,2	108,9	-0,4	116,0	0,5
Δεκ./Dec.	151,1	9,7	147,7	4,2	127,1	0,6	140,9	2,0	109,3	-0,1	115,7	0,4

Πηγή: Επεξεργασία στοιχείων ΕΛΣΤΑΤ και EUROSTAT / Source: Calculations based on ELSTAT and EUROSTAT data.
(1) Συμπεριλαμβάνονται αλκοολούχα ποτά και καπνός / Including alcoholic beverages and tobacco.

(%) Μεταβολή έναντι προηγούμενου έτους / Change over previous year

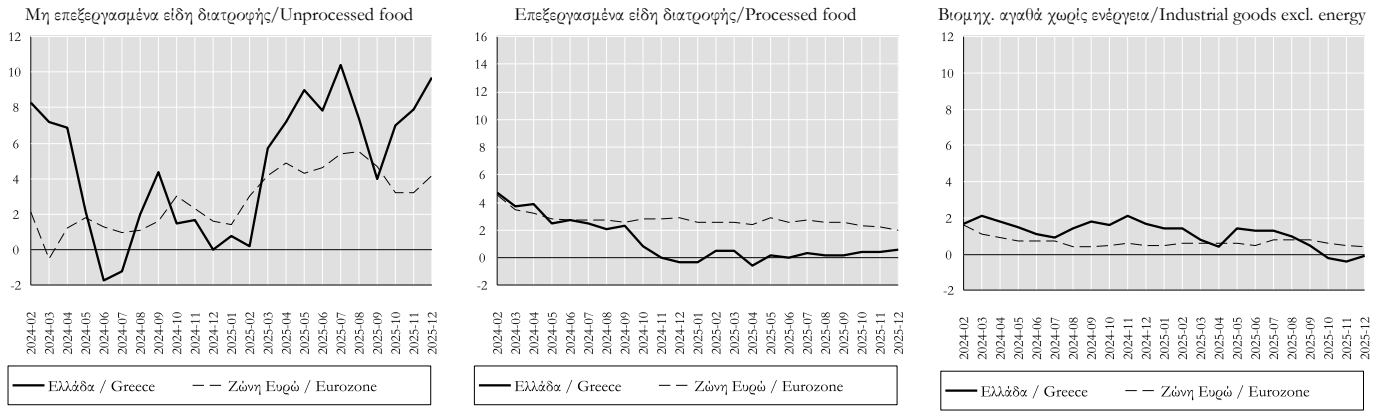

Πίνακας ΙΙ.3.3. ΕΝΑΡΜΟΝΙΣΜΕΝΟΣ ΔΕΙΚΤΗΣ ΤΙΜΩΝ ΚΑΤΑΝΑΛΩΤΗ ΕΛΛΑΔΟΣ ΚΑΙ ΖΩΝΗΣ ΤΟΥ ΕΥΡΩ: ΕΙΔΙΚΟΙ ΔΕΙΚΤΕΣ (συνέχεια)
Table II.3.3. HARMONIZED INDEX OF CONSUMER PRICES FOR GREECE AND THE EUROZONE: MAIN COMPONENTS (continued)

Περίοδος	Ενέργεια Energy				Υπηρεσίες Services				Εναρμ. δείκτης τιμών καταναλωτή χωρίς ενέργεια All-items HICP excluding energy			
	Ελλάδα/Greece Στάθμιση/W2025=8,31%		Ζώνη Ευρώ/Eurozone Στάθμιση/W2025=9,43%		Ελλάδα/Greece Στάθμιση/W2025=48,70%		Ζώνη Ευρώ/Eurozone Στάθμιση/W2025=45,63%		Ελλάδα/Greece Στάθμιση/W2025=91,69%		Ζώνη Ευρώ/Eurozone Στάθμιση/W2025=90,57%	
Period	Δείκτης Index 2015=100	(%) Μεταβολή προηγ. έτους (%) Change previous year	Δείκτης Index 2015=100	(%) Μεταβολή προηγ. έτους (%) Change previous year	Δείκτης Index 2015=100	(%) Μεταβολή προηγ. έτους (%) Change previous year	Δείκτης Index 2015=100	(%) Μεταβολή προηγ. έτους (%) Change previous year	Δείκτης Index 2015=100	(%) Μεταβολή προηγ. έτους (%) Change previous year	Δείκτης Index 2015=100	(%) Μεταβολή προηγ. έτους (%) Change previous year
2023	131,9	-13,4	151,5	-2,0	111,7	4,5	117,4	4,9	114,5	6,6	119,9	6,3
2024	130,1	-1,4	148,1	-2,2	116,6	4,4	122,1	4,0	118,4	3,4	123,3	2,9
2025	129,1	-0,7	146,0	-1,4	122,2	4,8	126,3	3,4	122,2	3,2	126,4	2,5
2024 I	130,1	-3,4	149,9	-3,9	112,7	3,6	119,3	4,0	115,6	3,9	121,3	3,3
II	128,2	-1,9	149,2	0,0	116,5	3,8	122,0	4,0	118,6	3,1	123,5	2,7
III	131,9	1,0	147,1	-2,7	119,1	4,7	124,1	4,0	119,3	3,3	124,0	2,7
IV	130,2	-1,1	146,3	-2,2	118,3	5,6	123,0	3,9	120,0	3,3	124,4	2,7
2025 I	132,0	1,5	150,4	0,4	118,6	5,3	123,7	3,7	119,3	3,2	124,5	2,6
II	126,3	-1,5	144,3	-3,2	122,7	5,3	126,3	3,5	122,9	3,6	126,6	2,6
III	129,8	-1,6	144,8	-1,6	124,5	4,5	128,0	3,2	123,2	3,3	127,1	2,5
IV	128,5	-1,4	144,6	-1,1	123,0	4,0	127,2	3,4	123,4	2,8	127,3	2,4
2024 Φεβρ./Feb.	131,1	-2,8	150,7	-3,7	112,2	3,5	119,4	4,0	114,8	3,7	121,2	3,3
Μάρτ./Mar.	130,3	-1,0	150,3	-1,8	114,1	4,0	120,2	4,0	117,1	3,8	122,3	2,9
Απρ./Apr.	130,5	-1,4	150,8	-0,6	115,9	3,7	121,2	3,7	118,3	3,6	123,0	2,7
Μάιος/May	128,0	-1,8	148,9	0,3	116,0	3,3	122,0	4,1	118,1	2,7	123,5	2,8
Ιούν./Jun.	126,1	-2,4	147,8	0,2	117,7	4,4	122,8	4,1	119,5	2,8	123,9	2,8
Ιούλ./Jul.	130,5	1,4	149,0	1,2	119,1	5,0	124,3	4,0	118,6	3,1	123,7	2,7
Αύγ./Aug.	133,8	2,3	147,4	-3,0	118,7	4,7	124,7	4,1	118,4	3,3	124,1	2,7
Σεπτ./Sept.	131,5	-0,8	144,9	-6,1	119,5	4,4	123,4	3,9	120,8	3,4	124,2	2,6
Οκτ./Oct.	130,9	-1,6	145,5	-4,6	119,6	5,6	123,4	4,0	121,0	3,5	124,6	2,7
Νοέμ./Nov.	129,3	-2,3	146,2	-2,0	117,4	5,6	122,3	3,9	119,5	3,4	124,1	2,7
Δεκ./Dec.	130,5	0,7	147,1	0,1	117,8	5,6	123,2	4,0	119,5	3,1	124,5	2,7
2025 Ιαν./Jan.	132,2	2,6	151,4	1,9	117,9	5,6	123,1	3,9	118,4	3,2	123,7	2,6
Φεβρ./Feb.	133,2	1,6	151,0	0,2	118,1	5,3	123,8	3,7	118,4	3,1	124,3	2,6
Μάρτ./Mar.	130,7	0,2	148,9	-1,0	119,9	5,1	124,4	3,5	121,0	3,4	125,4	2,5
Απρ./Apr.	124,4	-4,7	145,4	-3,6	122,1	5,3	126,1	4,0	122,2	3,3	126,5	2,8
Μάιος/May	126,1	-1,5	143,6	-3,6	122,0	5,2	126,0	3,2	122,5	3,7	126,5	2,5
Ιούν./Jun.	128,5	2,0	144,0	-2,6	124,1	5,4	126,8	3,3	124,0	3,7	126,9	2,5
Ιούλ./Jul.	131,4	0,7	145,4	-2,4	125,3	5,2	128,2	3,2	123,4	4,0	126,8	2,5
Αύγ./Aug.	131,2	-1,9	144,5	-2,0	124,5	4,9	128,6	3,1	122,5	3,5	127,1	2,5
Σεπτ./Sept.	126,7	-3,7	144,4	-0,4	123,6	3,4	127,4	3,2	123,6	2,3	127,3	2,5
Οκτ./Oct.	126,9	-3,1	144,1	-0,9	123,0	2,8	127,5	3,4	123,5	2,1	127,6	2,4
Νοέμ./Nov.	129,6	0,3	145,5	-0,5	122,9	4,7	126,5	3,5	123,2	3,1	127,0	2,4
Δεκ./Dec.	128,9	-1,2	144,3	-1,9	123,2	4,5	127,4	3,4	123,4	3,2	127,4	2,3

Πηγή: Επεξεργασία στοιχείων ΕΛΣΤΑΤ και EUROSTAT / Source: Calculations based on ELSTAT and EUROSTAT data.

(%) Μεταβολή έναντι προηγούμενου έτους / Change over previous year

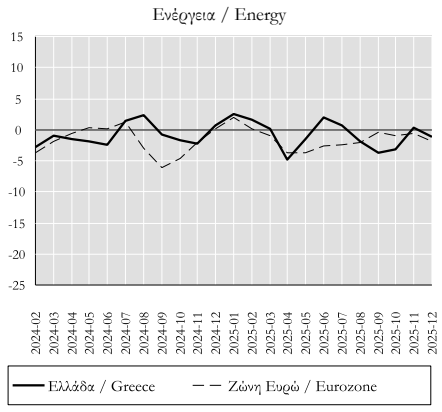

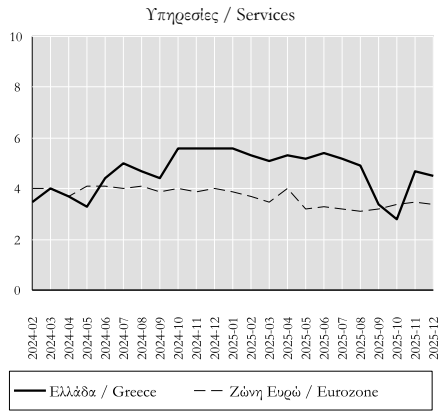

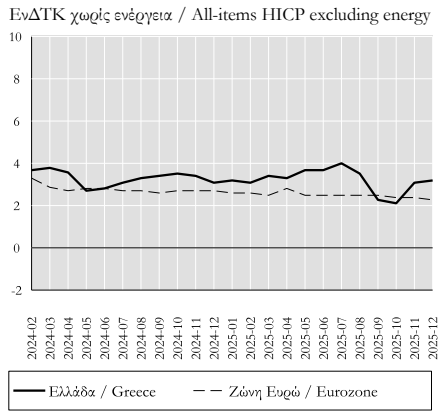

Πίνακας ΙΙ.4. ΔΙΑΦΟΡΕΣ ΠΛΗΘΩΡΙΣΜΟΥ ΜΕΤΑΞΥ ΕΛΛΑΔΟΣ ΚΑΙ ΑΛΛΩΝ ΧΩΡΩΝ
Table II.4. INFLATION DIFFERENTIALS BETWEEN GREECE AND OTHER COUNTRIES

Περίοδος Period	ΟΟΣΑ OECD	ΕΕ EU	Βέλγιο Belgium	Δανία Den-mark	Γερμα-νία Ger-many	Ισπανία Spain	Γαλλία France	Ιρλανδία Ireland	Ιταλία Italy	Λουξεμ-βούργο Luxem-bourg	Ολλαν-δία Nether-lands	Αυστρία Austria	Πορτο-γαλία Portugal	Φιλανδία Finland	Σουηδία Sweden	Κύπρος Cyprus
2023	-2,7	-2,2	1,9	0,8	-1,9	0,8	-1,5	-1,0	-1,8	1,2	0,0	-3,6	-1,1	-0,2	-1,8	0,2
2024	-2,3	0,4	-1,3	1,7	0,5	0,1	0,7	1,7	1,9	0,7	-0,2	0,1	0,3	2,0	1,0	0,8
2025	...	0,4	-0,2	1,1	0,6	0,2	2,0	0,8	1,2	0,3	-0,1	-0,7	0,7	1,1	0,3	2,0
2024 I	-2,5	0,4	0,3	2,5	0,5	0,0	0,2	1,0	2,3	0,1	0,3	-0,9	0,8	2,3	0,5	1,3
II	-3,1	0,1	-2,4	1,2	0,1	-0,9	0,2	1,0	1,8	-0,3	-0,2	-0,6	-0,4	2,2	0,6	0,0
III	-1,8	0,7	-1,6	1,9	1,0	0,8	1,0	2,2	1,9	1,4	-0,3	0,7	0,7	2,2	1,7	1,0
IV	-1,6	0,5	-1,6	1,3	0,5	0,7	1,3	2,5	1,7	1,8	-0,7	1,1	0,2	1,4	1,3	0,7
2025 I	-1,4	0,4	-1,1	1,5	0,5	0,4	1,9	1,4	1,2	1,1	-0,2	-0,2	0,7	1,4	0,8	0,6
II	-0,9	0,9	0,2	1,6	1,1	1,0	2,4	1,5	1,3	1,1	-0,1	0,0	1,2	1,2	0,7	2,4
III	-1,3	0,4	0,2	0,8	0,8	0,1	1,9	0,8	1,2	0,0	0,2	-1,0	0,6	0,8	-0,4	2,8
IV	...	0,0	0,0	0,4	0,1	-0,7	1,7	-0,4	1,2	-0,9	-0,3	-1,5	0,3	0,9	0,0	2,3
2024 Ιαν./Jan.	-2,5	0,1	1,7	2,3	0,1	-0,3	-0,2	0,5	2,3	0,2	0,1	-1,1	0,7	2,1	-0,2	1,1
Φεβρ./Feb.	-2,6	0,3	-0,5	2,5	0,4	0,2	-0,1	0,8	2,3	-0,1	0,4	-0,9	0,8	2,0	0,5	1,0
Μάρτ./Mar.	-2,4	0,8	-0,4	2,6	1,1	0,1	1,0	1,7	2,2	0,2	0,3	-0,7	0,8	2,8	1,1	1,8
Απρ./Apr.	-2,6	0,6	-1,7	2,7	0,8	-0,2	0,8	1,6	2,3	0,2	0,6	-0,2	0,9	2,6	0,8	1,1
Μάιος/May	-3,5	-0,3	-2,5	0,3	-0,4	-1,4	-0,2	0,4	1,6	-0,8	-0,3	-0,9	-1,4	2,0	-0,1	-0,6
Ιούν./Jun.	-3,2	-0,1	-2,9	0,7	0,0	-1,1	0,0	1,0	1,6	-0,3	-0,9	-0,6	-0,6	2,0	1,1	-0,5
Ιούλ./Jul.	-2,4	0,2	-2,4	2,0	0,4	0,1	0,3	1,5	1,4	0,3	-0,5	0,1	0,3	2,5	1,3	0,6
Αύγ./Aug.	-1,6	0,8	-1,1	1,8	1,2	0,8	1,0	2,1	2,0	1,5	-0,1	0,8	1,4	2,1	1,9	1,0
Σεπτ./Sept.	-1,4	1,0	-1,2	1,9	1,3	1,4	1,7	3,1	2,4	2,3	-0,2	1,3	0,5	2,1	1,9	1,5
Οκτ./Oct.	-1,4	0,8	-1,4	1,5	0,7	1,3	1,5	3,0	2,1	2,2	-0,2	1,3	0,5	1,6	1,5	1,5
Νοέμ./Nov.	-1,7	0,5	-1,8	1,4	0,6	0,6	1,3	2,5	1,5	1,9	-0,8	1,1	0,3	1,3	1,0	0,8
Δεκ./Dec.	-1,8	0,2	-1,5	1,1	0,1	0,1	1,1	1,9	1,5	1,3	-1,0	0,8	-0,2	1,3	1,3	-0,2
2025 Ιαν./Jan.	-1,6	0,3	-1,3	1,7	0,3	0,2	1,3	1,4	1,4	0,7	0,1	-0,3	0,4	1,4	1,1	0,2
Φεβρ./Feb.	-1,5	0,3	-1,4	1,0	0,4	0,1	2,1	1,6	1,3	1,1	-0,5	-0,4	0,5	1,5	0,2	0,7
Μάρτ./Mar.	-1,1	0,6	-0,5	1,7	0,8	0,9	2,2	1,3	1,0	1,6	-0,3	0,0	1,2	1,3	1,0	1,0
Απρ./Apr.	-1,6	0,2	-0,5	1,1	0,4	0,4	1,7	0,6	0,6	0,9	-1,5	-0,7	0,5	0,7	0,5	1,2
Μάιος/May	-0,7	1,1	0,5	1,8	1,2	1,3	2,7	1,9	1,6	1,2	0,4	0,3	1,6	1,3	1,0	2,9
Ιούν./Jun.	-0,6	1,3	0,7	1,8	1,6	1,3	2,7	2,0	1,8	1,2	0,8	0,4	1,5	1,7	0,7	3,1
Ιούλ./Jul.	-0,4	1,3	1,1	1,5	1,9	1,0	2,8	2,1	2,0	1,1	1,2	0,0	1,2	1,8	0,6	3,6
Αύγ./Aug.	-1,0	0,7	0,5	1,2	1,0	0,4	2,3	1,2	1,5	0,3	0,7	-1,0	0,6	0,9	-0,3	3,1
Σεπτ./Sept.	-2,4	-0,8	-0,9	-0,4	-0,6	-1,2	0,7	-0,9	0,0	-1,3	-1,2	-2,1	-0,1	-0,4	-1,4	1,8
Οκτ./Oct.	...	-0,9	-0,9	-0,5	-0,7	-1,6	0,8	-1,2	0,3	-1,4	-1,4	-2,4	-0,4	0,2	-1,5	1,4
Νοέμ./Nov.	...	0,4	0,2	0,8	0,2	-0,4	2,0	-0,3	1,7	-0,8	0,2	-1,2	0,7	1,3	0,6	2,7
Δεκ./Dec.	...	0,6	0,7	1,0	0,9	-0,1	2,2	0,2	1,7	-0,4	0,4	-0,9	0,5	1,2	0,8	2,8

Πηγή: ΟΟΣΑ, EUROSTAT / Source: OECD, EUROSTAT.
Σημείωση: Από το 1996 οι διαφορές πληθωρισμού υπολογίζονται με βάση τους Εναρμονισμένους ΔΤΚ. / Note: Since 1996, inflation differentials are measured according to the Harmonised CPIs.

Διαφορές πληθωρισμού μεταξύ Ελλάδας, ΟΟΣΑ και ΕΕ / Inflation differentials between Greece, OECD and EU.

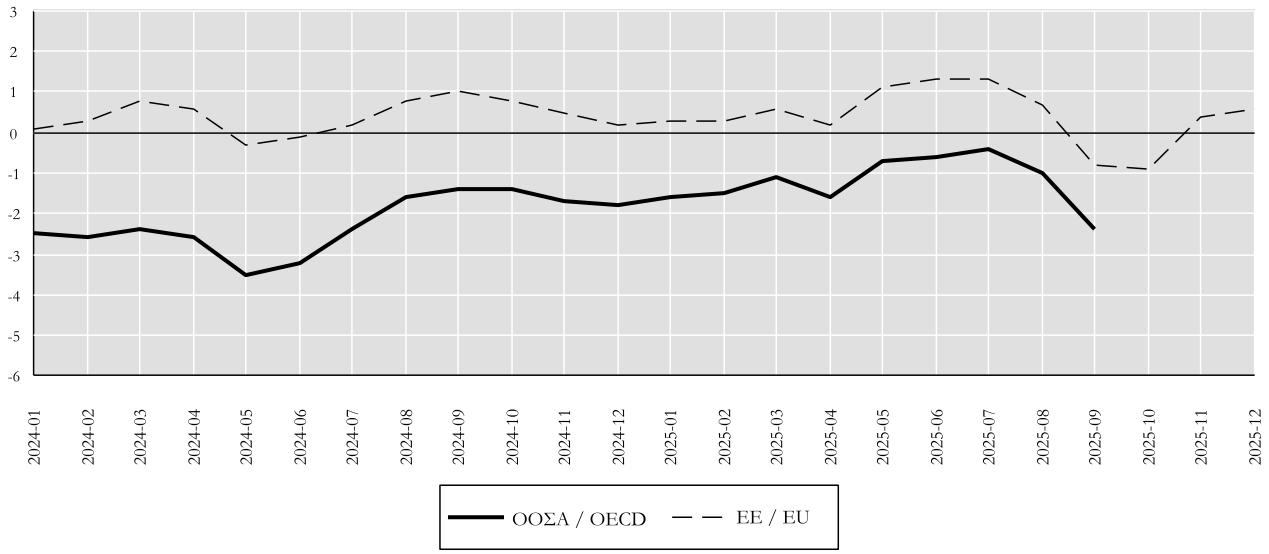

Πίνακας ΙΙ.5. ΠΛΗΘΩΡΙΣΤΙΚΕΣ ΠΡΟΣΔΟΚΙΕΣ ΕΠΙΧΕΙΡΗΣΕΩΝ ΚΑΙ ΚΑΤΑΝΑΛΩΤΩΝ (1)
Table II.5. INFLATIONARY EXPECTATIONS OF BUSINESS FIRMS AND CONSUMERS (1)

Περίοδος Period	Προοπτικές για τους 3-4 προσεχείς μήνες Prospects in the next 3-4 months							Καταναλωτές: Προοπτικές για το επόμενο 12μηνο Consumers: Prospects in the next 12 months
	Μεταποίηση Manufacturing	Κατασκευές / Construction				Λιανικό Εμπόριο Retail Trade	Υπηρεσίες (2) Services (2)	
		Σύνολο Κατασκευών Total Construction	Κατοικίες Dwellings	Άλλα Κτίρια Other Buildings	Δημόσια Έργα Public Works			
2021	27	3	14	-4	7	31	2	8
2022	39	28	44	32	24	62	26	42
2023	3	33	60	46	19	39	20	27
2024	4	25	50	37	11	30	17	33
2025	5	22	38	43	5	15	19	33
2024 III	4	1	30	53	53	2	25	34
IV	6	4	17	37	32	2	24	37
2025 I	7	6	27	46	44	12	14	29
II	2	5	31	39	54	14	18	34
III	5	5	15	41	37	-1	14	36
IV	7	5	14	28	38	-5	15	32
2024 Ιούλ./Jul.	7	31	50	58	5	29	-10	27
Αύγ./Aug.	8	43	71	73	-2	33	-13	32
Σεπτ./Sept.	-2	17	40	26	2	12	9	43
Οκτ./Oct.	5	13	42	28	-4	16	17	41
Νοέμ./Nov.	8	19	40	30	8	12	10	37
Δεκ./Dec.	6	18	29	40	1	43	11	31
2025 Ιαν./Jan.	1	21	49	45	-2	17	25	28
Φεβρ./Feb.	11	27	49	44	12	9	26	32
Μάρτ./Mar.	10	34	38	42	27	15	34	27
Απρ./Apr.	0,1	40	29	58	23	19	26	34
Μάιος/May	2,5	27	42	52	11	11	25	33
Ιούν./Jun.	2,7	28	44	53	9	24	24	35
Ιούλ./Jul.	1,4	15	44	34	1	12	19	36
Αύγ./Aug.	2,0	14	41	36	-5	10	18	37
Σεπτ./Sept.	11,5	18	36	40	0	20	0	35
Οκτ./Oct.	11,3	6	9	15	-3	13	6	36
Νοέμ./Nov.	6,1	21	31	57	-8	11	7	30,2
Δεκ./Dec.	4,2	16	45	43	-4	21	14	29,9

Πηγή : ΙΟΒΕ και Ευρωπαϊκή Επιτροπή, Business and Consumer Survey Results./Source: FEIR and European Commission, Business and Consumer Survey Results.
(1) Διαφορά σταθμισμένων ποσοστών θετικών και αρνητικών απαντήσεων./ Difference between weighted percentages of positive and negative replies.
(2) Δεν περιλαμβάνονται οι τράπεζες και οι επιχειρήσεις λιανικού εμπορίου./ Excluding banking and retail trade .

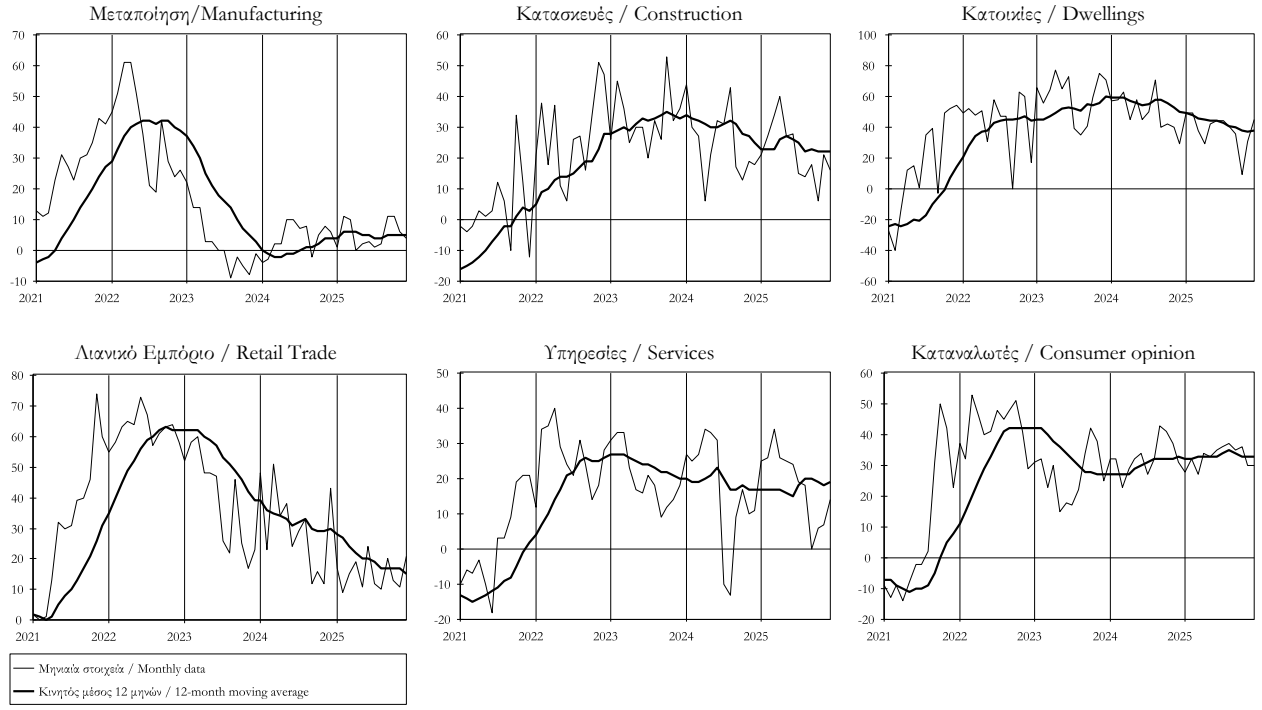

Πίνακας ΙΙ.6. ΝΕΟΣ ΔΕΙΚΤΗΣ ΤΙΜΩΝ ΔΙΑΜΕΡΙΣΜΑΤΩΝ ΚΑΤΑ ΠΑΛΑΙΟΤΗΤΑ
Table II.6. NEW INDEX OF APARTMENT PRICES BY AGE

Περίοδος / Period	Σύνολο / Total			Νέα (έως 5 ετών) / New (up to 5 years old)			Παλαιά (πάνω από 5 ετών) / Old (over 5 years old)		
	Δείκτης Index 2007=100	% Μεταβολή / Change: Προηγούμ. Περιόδου / Previous period	% Μεταβολή / Change: Προηγούμ. έτους / Previous year	Δείκτης Index 2007=100	% Μεταβολή / Change: Προηγούμ. Περιόδου / Previous period	% Μεταβολή / Change: Προηγούμ. έτους / Previous year	Δείκτης Index 2007=100	% Μεταβολή / Change: Προηγούμ. Περιόδου / Previous period	% Μεταβολή / Change: Προηγούμ. έτους / Previous year
2006	94,4	...	...	93,3	...	...	95,1	...	...
2007	100,0	5,9	5,9	100,0	7,2	7,2	100,0	5,2	5,2
2008	101,7	1,7	1,7	102,3	2,3	2,3	101,3	1,3	1,3
2009	97,9	-3,7	-3,7	100,2	-2,0	-2,0	96,5	-4,8	-4,8
2010	93,3	-4,7	-4,7	96,0	-4,2	-4,2	91,7	-5,0	-5,0
2011	88,2	-5,5	-5,5	91,2	-5,0	-5,0	86,4	-5,8	-5,8
2012	78,0	-11,7	-11,7	80,1	-12,1	-12,1	76,6	-11,4	-11,4
2013	69,5	-10,9	-10,9	71,4	-10,9	-10,9	68,3	-10,8	-10,8
2014	64,3	-7,5	-7,5	66,8	-6,5	-6,5	62,8	-8,1	-8,1
2015	61,1	-5,1	-5,1	63,0	-5,6	-5,6	59,8	-4,7	-4,7
2016	59,6	-2,4	-2,4	61,2	-3,0	-3,0	58,6	-2,0	-2,0
2017	59,0	-1,0	-1,0	60,7	-0,8	-0,8	57,9	-1,2	-1,2
2018	60,1	1,8	1,8	61,9	2,0	2,0	58,9	1,7	1,7
2019	64,4	7,2	7,2	66,7	7,7	7,7	63,0	6,9	6,9
2020	67,3	4,5	4,5	70,0	4,9	4,9	65,6	4,2	4,2
2021	72,4	7,6	7,6	75,7	8,2	8,2	70,4	7,2	7,2
2022	81,1	11,9	11,9	85,1	12,5	12,5	78,5	11,6	11,6
2023	92,3	13,9	13,9	96,1	12,9	12,9	89,9	14,5	14,5
2024 *	100,7	9,1	9,1	105,9	10,2	10,2	97,4	8,3	8,3
2023 I	88,8	4,5	15,6	92,1	3,5	13,9	86,7	5,1	16,8
II	91,3	2,8	14,8	95,2	3,3	13,8	88,8	2,5	15,5
III	93,6	2,5	12,7	97,4	2,4	12,1	91,2	2,6	13,1
IV	95,6	2,1	12,5	99,7	2,3	12,0	93,0	2,0	12,9
2024 I	98,4	3,0	10,9	102,6	2,9	11,3	95,8	3,0	10,6
II	100,2	1,8	9,8	105,2	2,5	10,6	97,1	1,3	9,3
III	101,6	1,4	8,6	107,2	1,9	10,0	98,1	1,1	7,6
IV*	102,5	0,9	7,2	108,7	1,4	9,0	98,6	0,5	6,0
2025 I*	105,5	2,9	7,1	110,8	1,9	8,0	102,1	3,5	6,5
II*	107,8	2,2	7,6	112,7	1,7	7,1	104,8	2,6	7,9
III*	109,5	1,5	7,7	114,3	1,4	6,6	106,5	1,6	8,5

Πηγή: Τράπεζα της Ελλάδος, στοιχεία που συλλέγονται από τα ΝΧΙ. / Source: Bank of Greece, data collected from the MFIs.
* Προσωρινά στοιχεία. / Provisional data.

(%) Μεταβολή έναντι προηγούμενου έτους / Change over previous year

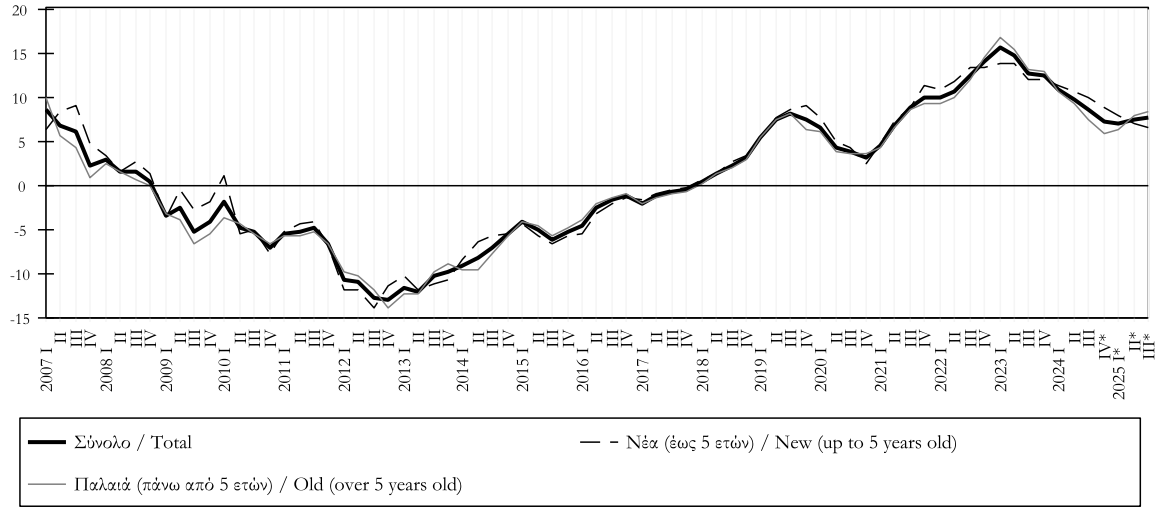

Πίνακας ΙΙ.7. ΝΕΟΣ ΔΕΙΚΤΗΣ ΤΙΜΩΝ ΔΙΑΜΕΡΙΣΜΑΤΩΝ ΚΑΤΑ ΓΕΩΓΡΑΦΙΚΗ ΠΕΡΙΟΧΗ: ΣΥΝΟΛΟ
Table II.7. NEW INDEX OF APARTMENT PRICES BY GEOGRAPHICAL AREA: TOTAL

Περίοδος Period	Αθήνα Athens			Θεσσαλονίκη Thessaloniki			Άλλες μεγάλες πόλεις Other cities			Λοιπές περιοχές Other areas		
	Δείκτης Index 2007=100	(%) Μεταβολή / Change Προηγούμ. περιόδου Previous period	(%) Μεταβολή / Change Προηγούμ. έτους Previous year	Δείκτης Index 2007=100	(%) Μεταβολή / Change Προηγούμ. περιόδου Previous period	(%) Μεταβολή / Change Προηγούμ. έτους Previous year	Δείκτης Index 2007=100	(%) Μεταβολή / Change Προηγούμ. περιόδου Previous period	(%) Μεταβολή / Change Προηγούμ. έτους Previous year	Δείκτης Index 2007=100	(%) Μεταβολή / Change Προηγούμ. περιόδου Previous period	(%) Μεταβολή / Change Προηγούμ. έτους Previous year
2006	94,2	...	...	93,4	...	...	94,0	...	...	95,6	...	...
2007	100,0	6,2	6,2	100,0	7,0	7,0	100,0	6,3	6,3	100,0	4,6	4,6
2008	100,9	0,9	0,9	101,5	1,5	1,5	101,8	1,8	1,8	103,3	3,3	3,3
2009	96,3	-4,6	-4,6	95,4	-6,0	-6,0	99,0	-2,7	-2,7	101,3	-1,9	-1,9
2010	93,2	-3,2	-3,2	88,4	-7,4	-7,4	93,7	-5,3	-5,3	95,4	-5,8	-5,8
2011	87,2	-6,4	-6,4	82,4	-6,8	-6,8	89,9	-4,1	-4,1	91,2	-4,4	-4,4
2012	76,9	-11,8	-11,8	71,2	-13,6	-13,6	80,3	-10,7	-10,7	80,7	-11,6	-11,6
2013	67,5	-12,3	-12,3	64,7	-9,1	-9,1	71,9	-10,4	-10,4	73,3	-9,1	-9,1
2014	61,1	-9,4	-9,4	60,5	-6,6	-6,6	67,2	-6,6	-6,6	69,7	-4,9	-4,9
2015	57,9	-5,3	-5,3	57,2	-5,4	-5,4	63,8	-4,9	-4,9	66,5	-4,6	-4,6
2016	56,8	-1,8	-1,8	55,3	-3,5	-3,5	62,3	-2,3	-2,3	64,6	-3,0	-3,0
2017	56,2	-1,0	-1,0	54,5	-1,4	-1,4	61,6	-1,1	-1,1	64,1	-0,7	-0,7
2018	57,8	2,8	2,8	55,1	1,1	1,1	62,2	0,9	0,9	64,8	1,1	1,1
2019	63,9	10,6	10,6	58,9	6,9	6,9	64,5	3,7	3,7	67,7	4,5	4,5
2020	68,9	7,8	7,8	61,8	5,0	5,0	64,6	0,2	0,2	69,0	1,9	1,9
2021	75,6	9,7	9,7	66,5	7,5	7,5	68,3	5,8	5,8	72,4	4,9	4,9
2022	86,1	13,9	13,9	74,9	12,7	12,7	75,8	11,0	11,0	78,4	8,2	8,2
2023	98,1	13,9	13,9	87,3	16,6	16,6	87,2	15,0	15,0	87,4	11,6	11,6
2024 *	106,4	8,5	8,5	97,5	11,7	11,7	93,8	7,5	7,5	96,9	10,9	10,9
2023 I	95,0	4,1	17,4	82,9	5,0	17,3	82,8	4,7	15,0	84,2	5,0	11,5
II	96,7	1,8	14,9	86,1	3,9	17,6	86,6	4,7	15,9	86,7	3,0	12,4
III	99,1	2,5	12,5	89,1	3,4	16,2	88,8	2,5	14,5	88,6	2,1	10,0
IV	101,4	2,3	11,1	91,1	2,3	15,3	90,7	2,1	14,7	90,2	1,8	12,5
2024 I	104,6	3,1	10,1	93,9	3,1	13,3	91,8	1,2	10,9	94,2	4,4	11,8
II	106,0	1,4	9,7	97,2	3,5	12,8	93,1	1,4	7,4	96,5	2,5	11,3
III	107,0	0,9	7,9	99,1	2,0	11,2	94,9	1,9	6,8	98,1	1,7	10,8
IV*	108,1	1,1	6,6	99,9	0,8	9,7	95,4	0,5	5,2	98,9	0,8	9,7
2025 I*	110,3	2,0	5,5	103,7	3,8	10,4	98,5	3,3	7,3	103,0	4,1	9,4
II*	112,5	2,0	6,1	106,0	2,2	9,1	101,8	3,4	9,4	104,8	1,7	8,6
III*	114,0	1,3	6,6	108,6	2,5	9,6	103,3	1,5	8,9	106,5	1,6	8,5

Πηγή: Τράπεζα της Ελλάδος, στοιχεία που συλλέγονται από τα ΝΧΙ./Source: Bank of Greece, data collected from the MFIs.
* Προσωρινά στοιχεία./Provisional data.

(%) Μεταβολή έναντι προηγούμενου έτους / Change over previous year

Πίνακας ΙΙ.7.1. ΝΕΟΣ ΔΕΙΚΤΗΣ ΤΙΜΩΝ ΔΙΑΜΕΡΙΣΜΑΤΩΝ ΚΑΤΑ ΓΕΩΓΡΑΦΙΚΗ ΠΕΡΙΟΧΗ: ΝΕΑ (έως 5 ετών)
Table II.7.1. NEW INDEX OF APARTMENT PRICES BY GEOGRAPHICAL AREA: NEW (up to 5 years old)

Περίοδος Period	Αθήνα Athens			Θεσσαλονίκη Thessaloniki			Άλλες μεγάλες πόλεις Other cities			Λοιπές περιοχές Other areas		
	Δείκτης Index 2007=100	(%) Μεταβολή / Change Προηγούμ. περιόδου Previous period	(%) Μεταβολή / Change Προηγούμ. έτους Previous year	Δείκτης Index 2007=100	(%) Μεταβολή / Change Προηγούμ. περιόδου Previous period	(%) Μεταβολή / Change Προηγούμ. έτους Previous year	Δείκτης Index 2007=100	(%) Μεταβολή / Change Προηγούμ. περιόδου Previous period	(%) Μεταβολή / Change Προηγούμ. έτους Previous year	Δείκτης Index 2007=100	(%) Μεταβολή / Change Προηγούμ. περιόδου Previous period	(%) Μεταβολή / Change Προηγούμ. έτους Previous year
2006	91,3	...	...	96,4	...	...	92,8	...	...	96,1	...	...
2007	100,0	9,6	9,6	100,0	3,7	3,7	100,0	7,8	7,8	100,0	4,1	4,1
2008	100,0	0,0	0,0	103,5	3,5	3,5	102,4	2,4	2,4	105,4	5,4	5,4
2009	96,5	-3,5	-3,5	98,0	-5,3	-5,3	100,2	-2,1	-2,1	106,4	1,0	1,0
2010	94,0	-2,7	-2,7	91,4	-6,8	-6,8	95,9	-4,3	-4,3	100,4	-5,7	-5,7
2011	87,9	-6,5	-6,5	83,9	-8,2	-8,2	92,7	-3,4	-3,4	96,8	-3,6	-3,6
2012	76,7	-12,8	-12,8	74,5	-11,2	-11,2	82,0	-11,5	-11,5	85,3	-11,8	-11,8
2013	67,8	-11,6	-11,6	68,7	-7,7	-7,7	73,6	-10,3	-10,3	75,7	-11,2	-11,2
2014	62,6	-7,6	-7,6	64,9	-5,6	-5,6	68,4	-7,1	-7,1	72,2	-4,6	-4,6
2015	59,2	-5,4	-5,4	61,0	-6,1	-6,1	64,9	-5,1	-5,1	67,9	-6,0	-6,0
2016	57,7	-2,5	-2,5	58,9	-3,3	-3,3	63,7	-1,9	-1,9	64,9	-4,4	-4,4
2017	57,3	-0,6	-0,6	58,1	-1,3	-1,3	63,3	-0,6	-0,6	64,3	-0,9	-0,9
2018	59,2	3,3	3,3	58,9	1,2	1,2	63,9	0,9	0,9	65,3	1,5	1,5
2019	65,6	10,8	10,8	63,2	7,3	7,3	67,1	5,2	5,2	69,0	5,7	5,7
2020	70,3	7,2	7,2	67,2	6,4	6,4	68,0	1,3	1,3	71,9	4,2	4,2
2021	77,9	10,7	10,7	73,3	9,1	9,1	72,4	6,5	6,5	75,9	5,5	5,5
2022	89,0	14,3	14,3	83,6	14,1	14,1	81,2	12,1	12,1	83,1	9,5	9,5
2023	99,9	12,3	12,3	96,9	15,9	15,9	93,4	15,1	15,1	92,4	11,2	11,2
2024 *	109,5	9,5	9,5	109,2	12,7	12,7	101,8	9,0	9,0	103,3	11,8	11,8
2023 I	96,4	2,6	14,7	91,6	3,8	15,7	88,6	4,6	14,5	89,0	3,7	11,5
II	98,0	1,7	12,7	95,4	4,2	17,1	92,9	4,9	16,2	92,7	4,2	12,9
III	101,5	3,5	11,5	98,5	3,3	15,1	94,6	1,9	14,2	93,4	0,7	10,5
IV	103,9	2,4	10,7	102,1	3,6	15,7	97,6	3,1	15,3	94,5	1,2	10,1
2024 I	107,1	3,1	11,1	105,6	3,4	15,3	98,5	0,9	11,2	98,6	4,3	10,8
II	108,7	1,5	10,9	108,6	2,8	13,8	100,7	2,3	8,5	103,0	4,5	11,1
III	109,9	1,1	8,3	110,2	1,5	11,8	104,0	3,2	9,9	105,1	2,1	12,6
IV*	112,3	2,2	8,0	112,5	2,1	10,2	104,0	0,0	6,6	106,5	1,3	12,7
2025 I*	113,5	1,1	6,0	114,7	2,0	8,7	106,8	2,7	8,5	109,3	2,6	10,8
II*	115,2	1,5	6,0	114,8	0,1	5,8	109,5	2,5	8,7	111,2	1,8	8,0
III*	117,1	1,6	6,5	117,8	2,6	6,9	110,2	0,6	6,0	112,8	1,4	7,3

Πηγή: Τράπεζα της Ελλάδος, στοιχεία που συλλέγονται από τα ΝΧΙ./Source: Bank of Greece, data collected from the MFIs.
* Προσωρινά στοιχεία./Provisional data.

(%) Μεταβολή έναντι προηγούμενου έτους / Change over previous year

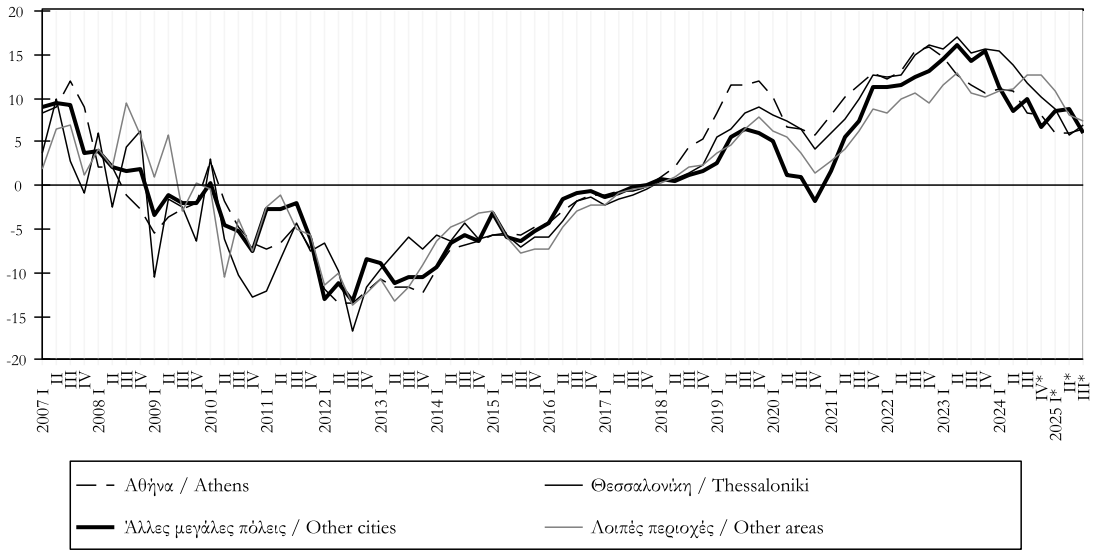

Πίνακας ΙΙ.7.2. ΝΕΟΣ ΔΕΙΚΤΗΣ ΤΙΜΩΝ ΔΙΑΜΕΡΙΣΜΑΤΩΝ ΚΑΤΑ ΓΕΩΓΡΑΦΙΚΗ ΠΕΡΙΟΧΗ: ΠΑΛΑΙΑ (άνω των 5 ετών)
Table II.7.2. NEW INDEX OF APARTMENT PRICES BY GEOGRAPHICAL AREA: OLD (over 5 years old)

Περίοδος Period	Αθήνα Athens			Θεσσαλονίκη Thessaloniki			Άλλες μεγάλες πόλεις Other cities			Λοιπές περιοχές Other areas		
	Δείκτης Index 2007=100	(%) Μεταβολή / Change Προηγούμ. περιόδου Previous period	(%) Μεταβολή / Change Προηγούμ. έτους Previous year	Δείκτης Index 2007=100	(%) Μεταβολή / Change Προηγούμ. περιόδου Previous period	(%) Μεταβολή / Change Προηγούμ. έτους Previous year	Δείκτης Index 2007=100	(%) Μεταβολή / Change Προηγούμ. περιόδου Previous period	(%) Μεταβολή / Change Προηγούμ. έτους Previous year	Δείκτης Index 2007=100	(%) Μεταβολή / Change Προηγούμ. περιόδου Previous period	(%) Μεταβολή / Change Προηγούμ. έτους Previous year
2006	95,7	...	...	92,3	...	...	95,0	...	...	95,2	...	...
2007	100,0	4,5	4,5	100,0	8,4	8,4	100,0	5,3	5,3	100,0	5,0	5,0
2008	101,4	1,4	1,4	100,6	0,6	0,6	101,4	1,4	1,4	101,4	1,4	1,4
2009	96,1	-5,2	-5,2	94,3	-6,3	-6,3	98,1	-3,2	-3,2	96,9	-4,4	-4,4
2010	92,7	-3,5	-3,5	87,2	-7,6	-7,6	92,1	-6,1	-6,1	91,2	-5,9	-5,9
2011	86,9	-6,3	-6,3	81,8	-6,2	-6,2	87,8	-4,7	-4,7	86,5	-5,2	-5,2
2012	77,1	-11,3	-11,3	69,9	-14,5	-14,5	78,9	-10,1	-10,1	76,6	-11,4	-11,4
2013	67,3	-12,6	-12,6	63,1	-9,7	-9,7	70,6	-10,5	-10,5	71,3	-7,0	-7,0
2014	60,3	-10,4	-10,4	58,7	-7,0	-7,0	66,3	-6,2	-6,2	67,6	-5,2	-5,2
2015	57,2	-5,2	-5,2	55,8	-5,0	-5,0	63,1	-4,8	-4,8	65,4	-3,3	-3,3
2016	56,3	-1,5	-1,5	53,8	-3,5	-3,5	61,4	-2,7	-2,7	64,3	-1,7	-1,7
2017	55,6	-1,3	-1,3	53,0	-1,5	-1,5	60,4	-1,5	-1,5	63,9	-0,5	-0,5
2018	57,1	2,6	2,6	53,6	1,1	1,1	60,9	0,8	0,8	64,4	0,8	0,8
2019	63,0	10,4	10,4	57,2	6,8	6,8	62,4	2,4	2,4	66,6	3,5	3,5
2020	68,1	8,1	8,1	59,7	4,3	4,3	62,0	-0,6	-0,6	66,5	-0,2	-0,2
2021	74,4	9,2	9,2	63,8	6,8	6,8	65,3	5,2	5,2	69,4	4,4	4,4
2022	84,6	13,7	13,7	71,4	12,0	12,0	71,9	10,1	10,1	74,2	6,9	6,9
2023	97,1	14,7	14,7	83,5	16,9	16,9	82,7	15,0	15,0	83,1	11,9	11,9
2024 *	104,8	8,0	8,0	92,8	11,2	11,2	87,8	6,3	6,3	91,4	10,0	10,0
2023 I	94,3	4,8	18,9	79,4	5,5	18,0	78,5	4,8	15,3	80,1	6,3	11,6
II	96,0	1,8	16,2	82,4	3,8	17,8	82,0	4,5	15,7	81,5	1,8	11,9
III	97,9	2,0	13,1	85,3	3,5	16,6	84,5	3,1	14,8	84,4	3,5	9,6
IV	100,1	2,2	11,3	86,7	1,6	15,2	85,6	1,2	14,2	86,5	2,5	14,8
2024 I	103,2	3,1	9,5	89,3	2,9	12,4	86,8	1,5	10,6	90,3	4,4	12,8
II	104,6	1,3	9,0	92,6	3,8	12,3	87,4	0,6	6,5	90,8	0,6	11,4
III	105,5	0,9	7,7	94,7	2,2	10,9	88,1	0,9	4,3	92,1	1,4	9,1
IV*	105,9	0,4	5,9	94,9	0,2	9,4	89,0	0,9	4,0	92,4	0,3	6,8
2025 I*	108,6	2,5	5,2	99,3	4,7	11,3	92,3	3,7	6,3	97,6	5,7	8,1
II*	111,1	2,3	6,2	102,4	3,2	10,6	96,1	4,1	9,9	99,3	1,7	9,3
III*	112,4	1,2	6,6	104,9	2,4	10,9	98,2	2,3	11,5	101,1	1,8	9,8

Πηγή: Τράπεζα της Ελλάδος, στοιχεία που συλλέγονται από τα ΝΧΙ./Source: Bank of Greece, data collected from the MFIs.
* Προσωρινά στοιχεία./Provisional data.

(%) Μεταβολή έναντι προηγούμενου έτους / Change over previous year

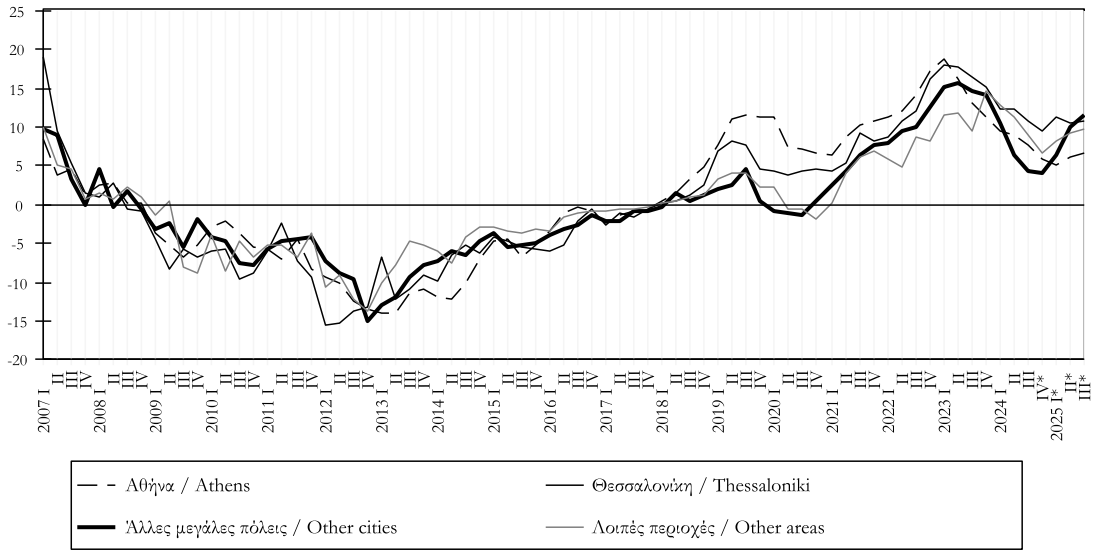

Πίνακας ΙΙ.8. ΔΕΙΚΤΗΣ ΤΙΜΩΝ ΚΑΤΟΙΚΙΩΝ (ΙΣΤΟΡΙΚΗ ΣΕΙΡΑ)
Table II.8. INDEX OF PRICES OF DWELLINGS (HISTORICAL SERIES)

Περίοδος Period	Αστικές Περιοχές Urban Areas			Αθήνα Athens			Λοιπές Αστικές Other Urban		
	Δείκτης Index 1997=100	% Μεταβολή / Change Προηγούμ. Περιόδου Previous period	% Μεταβολή / Change Προηγούμ. έτους Previous year	Δείκτης Index 1997=100	% Μεταβολή / Change Προηγούμ. Περιόδου Previous period	% Μεταβολή / Change Προηγούμ. έτους Previous year	Δείκτης Index 1993 IV=100	% Μεταβολή / Change Προηγούμ. Περιόδου Previous period	% Μεταβολή / Change Προηγούμ. έτους Previous year
2000	137,7	10,6	10,6	149,1	15,1	15,1	171,3	6,1	6,1
2001	157,5	14,4	14,4	175,4	17,6	17,6	190,2	11,0	11,0
2002	179,3	13,9	13,9	203,8	16,2	16,2	211,7	11,3	11,3
2003	189,0	5,4	5,4	211,9	4,0	4,0	226,8	7,1	7,1
2004	193,4	2,3	2,3	212,4	0,3	0,3	237,4	4,7	4,7
2005	214,5	10,9	10,9	230,8	8,6	8,6	269,3	13,4	13,4
2006	242,3	13,0	13,0	257,9	11,7	11,7	304,2	13,0	13,0
2007	257,3	6,2	6,2	273,8	6,2	6,2	315,7	3,8	3,8
2008	261,1	1,5	1,5	276,4	0,9	0,9	323,9	2,6	2,6
2009	249,8	-4,3	-4,3	263,6	-4,6	-4,6	314,4	-2,9	-2,9
2010	238,9	-4,4	-4,4	255,1	-3,2	-3,2	293,4	-6,7	-6,7
2011	225,7	-5,5	-5,5	238,8	-6,4	-6,4	271,4	-7,5	-7,5
2012	199,2	-11,8	-11,8	210,7	-11,8	-11,8	238,4	-12,2	-12,2
2013	177,4	-10,9	-10,9	184,8	-12,3	-12,3	211,1	-11,5	-11,5
2014	163,3	-8,0	-8,0	167,4	-9,4	-9,4	204,0	-3,4	-3,4
2015	155,0	-5,1	-5,1	158,5	-5,3	-5,3	189,4	-7,1	-7,1
2016	151,2	-2,4	-2,4	155,6	-1,8	-1,8	176,6	-6,7	-6,7
2017	149,6	-1,1	-1,1	154,0	-1,0	-1,0	168,5	-4,6	-4,6
2018	152,3	1,8	1,8	158,3	2,8	2,8	176,7	4,8	4,8
2019	163,5	7,4	7,4	175,0	10,6	10,6	...	...	...
2020	171,3	4,8	4,8	188,6	7,8	7,8	...	...	...
2021	185,0	8,0	8,0	207,0	9,7	9,7	...	...	...
2022	207,9	12,4	12,4	235,8	13,9	13,9	...	...	...
2023	237,5	14,2	14,2	268,5	13,9	13,9	...	...	...
2024 *	258,2	8,7	8,7	291,5	8,5	8,5	...	...	...
2024 I	253,2	2,7	11,2	286,4	3,1	10,1	...	...	...
II	256,5	1,3	9,5	290,3	1,4	9,7	...	...	...
III	260,6	1,6	8,0	293,0	0,9	7,9	...	...	...
IV*	262,7	0,8	6,5	296,1	1,1	6,6	...	...	...
2025 I*	269,4	2,6	6,4	302,1	2,0	5,5	...	...	...
II*	276,1	2,5	7,6	308,1	2,0	6,1	...	...	...
III*	280,6	1,6	7,7	312,2	1,3	6,6	...	...	...

Πηγές: Για τις λοιπές αστικές περιοχές: Τράπεζα της Ελλάδος (στοιχεία που συλλέγουν τα υποκαταστήματα κυρίως από μεσιτικά γραφεία). Για την Αθήνα: Τράπεζα της Ελλάδος (στοιχεία που συγκεντρώνονται από τα ΝΧΙ, από το 2006 και μετά) και επεξεργασία στοιχείων "Property ΕΠΕ" (έως 2005). Για το σύνολο των αστικών περιοχών: Τράπεζα της Ελλάδος (στοιχεία που συγκεντρώνονται από τα ΝΧΙ, από το 2006 και μετά) και σταθμισμένος δείκτης με βάση το απόθεμα των κατοίκων στην Αθήνα και τις λοιπές αστικές περιοχές (έως το 2005). / Sources: For "other" urban areas: Bank of Greece (data collected by the branches mainly from real estate agencies). For Athens: Bank of Greece (data collected from the MFIs, 2006-onwards) and calculations based on "Property Ltd" (up to 2005). For all urban areas: Bank of Greece (data collected from the MFIs, 2006-onwards) and weighted index according to the stock of houses in Athens and in other urban areas (up to 2005).
* Προσωρινά στοιχεία / Provisional data.

(%) Μεταβολή έναντι προηγούμενου έτους / Change over previous year

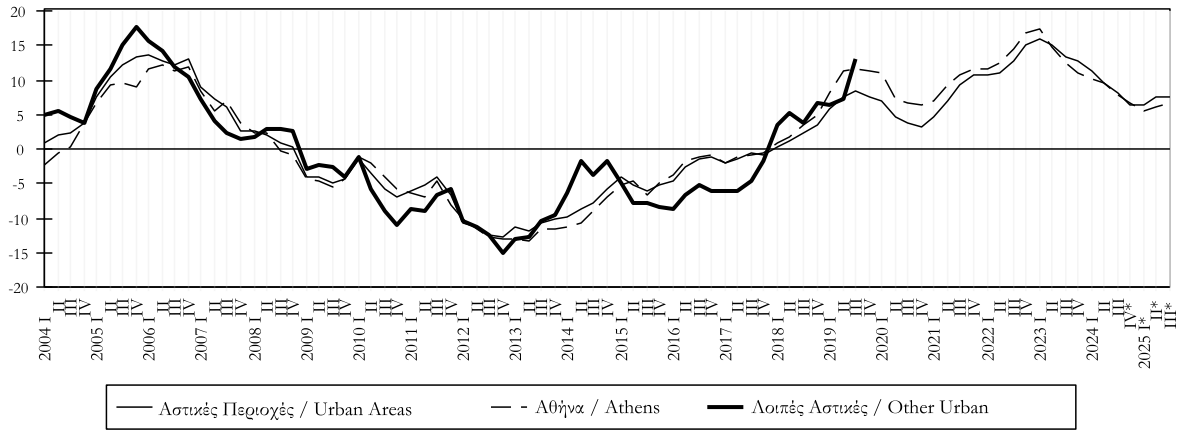

Πίνακας ΙΙ.9. ΔΕΙΚΤΗΣ ΤΙΜΩΝ ΓΡΑΦΕΙΩΝ
Table II.9. OFFICE PRICE INDEX

Περίοδος / Period	Σύνολο/Total			Αθήνα/ Athens			Θεσσαλονίκη/ Thessaloniki			Υπόλοιπη Ελλάδα/ Rest of Greece		
	Δείκτης/ Index (2010=100)	(%)Μεταβολή/ Change: Προηγούμ. περιόδου / Previous period	(%)Μεταβολή/ Change: Προηγούμ. έτους / Previous year	Δείκτης/ Index (2010=100)	(%)Μεταβολή/ Change: Προηγούμ. περιόδου / Previous period	(%)Μεταβολή/ Change: Προηγούμ. έτους / Previous year	Δείκτης/ Index (2010=100)	(%)Μεταβολή/ Change: Προηγούμ. περιόδου / Previous period	(%)Μεταβολή/ Change: Προηγούμ. έτους / Previous year	Δείκτης/ Index (2010=100)	(%)Μεταβολή/ Change: Προηγούμ. περιόδου / Previous period	(%)Μεταβολή/ Change: Προηγούμ. έτους / Previous year
2006	...	...	...	104,0	...	...	...	...	...	...	...	...
2007	...	...	...	108,3	4,2	4,2	...	...	...	...	...	...
2008	...	...	...	112,4	3,8	3,8	...	...	...	...	...	...
2009	...	...	...	110,9	-1,3	-1,3	...	...	...	...	...	...
2010	100,0	...	...	100,0	-9,8	-9,8	100,0	...	...	100,0	...	...
2011	92,9	-7,1	-7,1	94,5	-5,5	-5,5	92,7	-7,3	-7,3	91,0	-9,0	-9,0
2012	81,8	-11,9	-11,9	85,1	-10,0	-10,0	81,4	-12,2	-12,2	78,3	-14,0	-14,0
2013	73,7	-9,9	-9,9	75,8	-10,9	-10,9	73,3	-9,9	-9,9	71,5	-8,7	-8,7
2014	71,1	-3,5	-3,5	73,4	-3,2	-3,2	69,1	-5,7	-5,7	69,1	-3,4	-3,4
2015	71,0	-0,1	-0,1	73,1	-0,4	-0,4	65,5	-5,1	-5,1	69,9	1,2	1,2
2016	71,2	0,2	0,2	72,8	-0,4	-0,4	66,0	0,8	0,8	70,5	0,8	0,8
2017	72,5	1,8	1,8	74,0	1,7	1,7	66,6	0,9	0,9	71,9	2,1	2,1
2018	77,2	6,5	6,5	79,6	7,6	7,6	70,3	5,4	5,4	76,0	5,6	5,6
2019	80,3	3,9	3,9	83,6	5,0	5,0	72,2	2,8	2,8	78,2	2,9	2,9
2020	81,3	1,2	1,2	85,6	2,4	2,4	72,0	-0,3	-0,3	78,3	0,1	0,1
2021	82,6	1,7	1,7	89,4	4,4	4,4	72,5	0,6	0,6	77,1	-1,5	-1,5
2022	85,6	3,6	3,6	94,6	5,9	5,9	76,7	5,9	5,9	77,3	0,2	0,2
2023	90,6	5,9	5,9	100,0	5,7	5,7	78,2	1,9	1,9	82,6	7,0	7,0
2024 *	95,2	5,0	5,0	107,3	7,2	7,2	83,1	6,3	6,3	84,2	1,9	1,9
2020 I	81,3	0,5	2,1	85,2	0,7	3,2	72,3	-0,7	1,0	78,7	0,4	1,1
II	81,2	-0,1	0,4	86,0	0,9	1,6	71,7	-0,8	-1,5	77,8	-1,2	-0,8
2021 I	82,1	1,1	1,0	88,5	2,9	3,8	72,1	0,6	-0,2	77,1	-1,0	-2,1
II	83,1	1,2	2,3	90,3	2,1	5,0	72,8	0,9	1,5	77,2	0,2	-0,8
2022 I	84,0	1,0	2,2	92,2	2,1	4,2	76,7	5,3	6,3	76,3	-1,2	-1,0
II	87,2	3,8	4,9	97,1	5,3	7,5	76,8	0,2	5,5	78,2	2,6	1,4
2023 I	89,9	3,1	7,0	98,6	1,6	7,0	78,3	2,0	2,2	82,4	5,4	8,1
II	91,4	1,7	4,8	101,5	2,9	4,5	78,1	-0,3	1,7	82,8	0,5	5,9
2024 I	93,2	2,0	3,7	104,3	2,8	5,8	81,2	4,0	3,6	83,2	0,5	1,0
II*	97,2	4,3	6,3	110,2	5,6	8,6	85,0	4,7	8,9	85,1	2,3	2,8
2025 I*	97,7	0,5	4,8	111,1	0,9	6,5	86,5	1,7	6,5	84,9	-0,3	2,0

Πηγή: Τράπεζα της Ελλάδος, στοιχεία που συλλέγονται από τα ΝΧΙ και τις ΑΕΕΑΠ./ Source: Bank of Greece, data collected from the MFIs and the REICs.
* Προσωρινά στοιχεία./Provisional data.

(%) Μεταβολή έναντι προηγούμενου έτους/ Change over previous year.

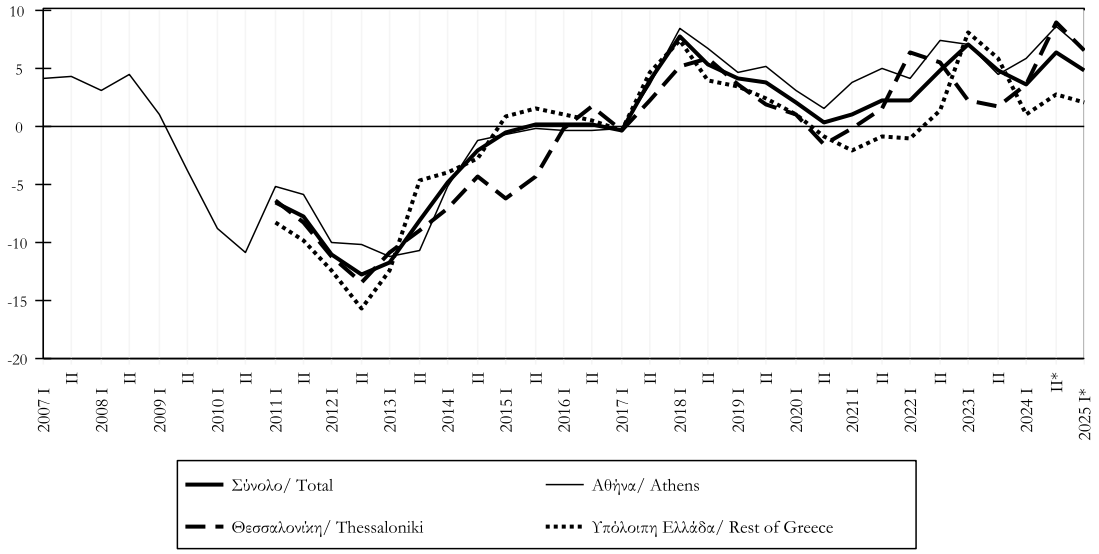

Πίνακας ΙΙ.10. ΔΕΙΚΤΗΣ ΜΙΣΘΩΜΑΤΩΝ ΓΡΑΦΕΙΩΝ
Table II.10. OFFICE RENT INDEX

Περίοδος Period	Σύνολο/Total			Αθήνα/Athens			Θεσσαλονίκη/Thessaloniki			Υπόλοιπη Ελλάδα/ Rest of Greece		
	Δείκτης/ Index (2010=100)	(%)Μεταβολή/ Change		Δείκτης/ Index (2010=100)	(%)Μεταβολή/ Change		Δείκτης/ Index (2010=100)	(%)Μεταβολή/ Change		Δείκτης/ Index (2010=100)	(%)Μεταβολή/ Change	
		Προηγούμ. περιόδου Previous period	Προηγούμ. έτους Previous year		Προηγούμ. περιόδου Previous period	Προηγούμ. έτους Previous year		Προηγούμ. περιόδου Previous period	Προηγούμ. έτους Previous year		Προηγούμ. περιόδου Previous period	Προηγούμ. έτους Previous year
2006	...	...	...	110,0	...	...	...	...	...	...	...	...
2007	...	...	...	111,2	1,1	1,1	...	...	...	...	...	...
2008	...	...	...	110,3	-0,8	-0,8	...	...	...	...	...	...
2009	...	...	...	104,9	-4,9	-4,9	...	...	...	...	...	...
2010	100,0	...	...	100,0	-4,7	-4,7	100,0	...	...	100,0	...	...
2011	95,7	-4,3	-4,3	94,5	-5,5	-5,5	95,3	-4,7	-4,7	97,1	-2,9	-2,9
2012	86,4	-9,7	-9,7	86,5	-8,5	-8,5	91,3	-4,2	-4,2	85,4	-12,1	-12,1
2013	80,0	-7,5	-7,5	80,2	-7,3	-7,3	84,5	-7,4	-7,4	78,8	-7,7	-7,7
2014	72,3	-9,6	-9,6	74,7	-6,9	-6,9	77,8	-8,0	-8,0	68,6	-13,0	-13,0
2015	71,3	-1,5	-1,5	73,0	-2,3	-2,3	77,0	-1,0	-1,0	68,2	-0,6	-0,6
2016	71,1	-0,3	-0,3	71,9	-1,5	-1,5	77,5	0,6	0,6	68,8	0,9	0,9
2017	72,1	1,5	1,5	72,7	1,0	1,0	78,0	0,7	0,7	70,3	2,2	2,2
2018	73,4	1,9	1,9	73,7	1,4	1,4	78,3	0,4	0,4	72,1	2,7	2,7
2019	75,1	2,3	2,3	75,8	2,8	2,8	80,9	3,4	3,4	73,2	1,5	1,5
2020	74,5	-0,8	-0,8	74,2	-2,1	-2,1	82,2	1,6	1,6	73,3	0,1	0,1
2021	77,5	3,9	3,9	76,2	2,8	2,8	86,5	5,2	5,2	77,0	5,0	5,0
2022	79,8	3,0	3,0	80,0	4,9	4,9	92,3	6,6	6,6	77,1	0,2	0,2
2023	84,7	6,1	6,1	84,7	5,9	5,9	99,2	7,6	7,6	81,7	6,0	6,0
2024 *	86,0	1,6	1,6	88,6	4,7	4,7	99,4	0,1	0,1	80,4	-1,6	-1,6
2020 I	74,0	-1,4	-1,7	73,8	-2,7	-2,5	81,5	0,2	1,2	72,6	-0,3	-1,4
II	75,1	1,4	0,0	74,5	0,9	-1,7	83,0	1,8	2,1	74,0	1,9	1,6
2021 I	77,2	2,9	4,4	75,9	1,9	2,9	86,0	3,6	5,5	76,8	3,8	5,8
II	77,7	0,6	3,5	76,5	0,8	2,7	87,1	1,2	4,9	77,1	0,3	4,1
2022 I	79,0	1,7	2,3	79,0	3,2	4,0	91,1	4,6	5,9	76,6	-0,6	-0,3
II	80,6	2,0	3,7	81,0	2,6	5,8	93,4	2,6	7,3	77,5	1,2	0,6
2023 I	84,2	4,4	6,5	84,0	3,7	6,3	98,8	5,8	8,5	81,4	5,0	6,3
II	85,2	1,2	5,7	85,4	1,7	5,4	99,7	0,9	6,7	81,9	0,6	5,7
2024 I	85,6	0,5	1,7	87,5	2,5	4,2	100,3	0,6	1,5	80,4	-1,9	-1,2
II*	86,5	1,1	1,6	89,7	2,5	5,1	98,5	-1,7	-1,2	80,4	0,0	-1,9
2025 I*	86,7	0,3	1,3	91,1	1,5	4,1	98,2	-0,3	-2,1	79,5	-1,1	-1,2

Πηγή: Τράπεζα της Ελλάδος, στοιχεία που συλλέγονται από τα ΝΧΙ και τις ΑΕΕΑΠ./ Source: Bank of Greece, data collected from the MFIs and the REICs.
* Προσωρινά στοιχεία./Provisional data.

(%) Μεταβολή έναντι προηγούμενου έτους/ Change over previous year.

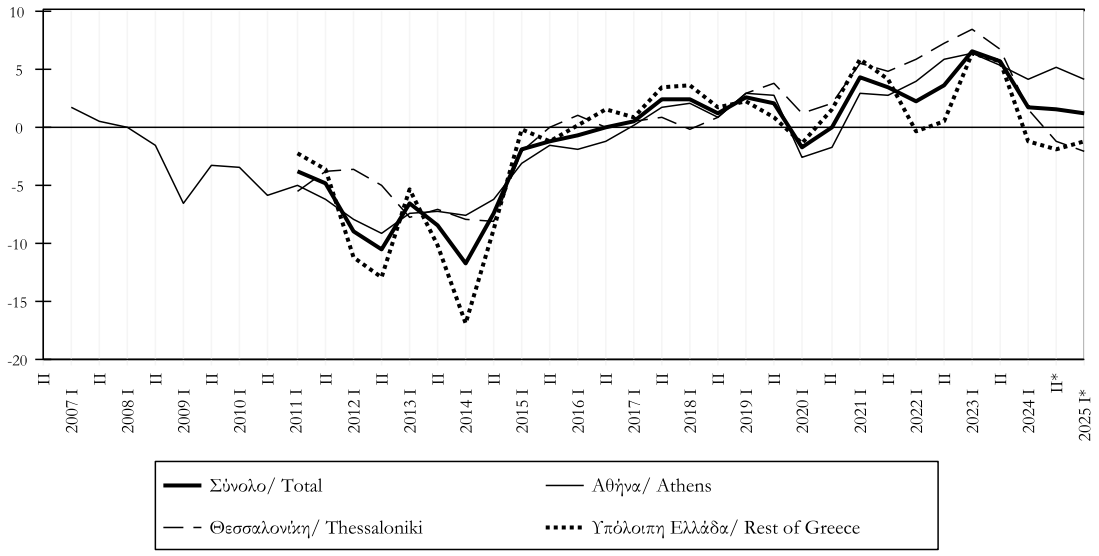

Πίνακας ΙΙ.11. ΔΕΙΚΤΗΣ ΤΙΜΩΝ ΚΑΤΑΣΤΗΜΑΤΩΝ
Table II.11. RETAIL PRICE INDEX

Περίοδος Period	Σύνολο/Total			Αθήνα/Athens			Θεσσαλονίκη/Thessaloniki			Υπόλοιπη Ελλάδα/ Rest of Greece		
	Δείκτης/ Index (2010=100)	(%)Μεταβολή/ Change		Δείκτης/ Index (2010=100)	(%)Μεταβολή/ Change		Δείκτης/ Index (2010=100)	(%)Μεταβολή/ Change		Δείκτης/ Index (2010=100)	(%)Μεταβολή/ Change	
		Προηγούμ. περιόδου Previous period	Προηγούμ. έτους Previous year		Προηγούμ. περιόδου Previous period	Προηγούμ. έτους Previous year		Προηγούμ. περιόδου Previous period	Προηγούμ. έτους Previous year		Προηγούμ. περιόδου Previous period	Προηγούμ. έτους Previous year
2006	...	...	...	101,9	...	...	...	...	...	...	...	...
2007	...	...	...	109,7	7,7	7,7	...	...	...	...	...	...
2008	...	...	...	112,1	2,2	2,2	...	...	...	...	...	...
2009	...	...	...	108,3	-3,4	-3,4	...	...	...	...	...	...
2010	100,0	...	...	100,0	-7,7	-7,7	100,0	...	...	100,0	...	...
2011	92,9	-7,1	-7,1	92,3	-7,7	-7,7	91,3	-8,7	-8,7	94,4	-5,6	-5,6
2012	82,6	-11,1	-11,1	80,2	-13,1	-13,1	79,3	-13,2	-13,2	87,5	-7,3	-7,3
2013	75,4	-8,8	-8,8	73,6	-8,2	-8,2	73,1	-7,8	-7,8	78,9	-9,8	-9,8
2014	74,1	-1,8	-1,8	71,6	-2,8	-2,8	72,3	-1,2	-1,2	78,6	-0,3	-0,3
2015	71,5	-3,5	-3,5	69,8	-2,4	-2,4	70,5	-2,4	-2,4	74,5	-5,3	-5,3
2016	71,2	-0,4	-0,4	69,2	-1,0	-1,0	70,2	-0,4	-0,4	74,8	0,4	0,4
2017	72,4	1,7	1,7	70,3	1,6	1,6	70,9	1,1	1,1	76,4	2,1	2,1
2018	75,8	4,6	4,6	75,6	7,6	7,6	71,2	0,4	0,4	77,3	1,2	1,2
2019	81,1	7,0	7,0	81,7	8,1	8,1	77,8	9,2	9,2	80,9	4,7	4,7
2020	83,1	2,6	2,6	83,5	2,2	2,2	82,5	6,0	6,0	82,8	2,3	2,3
2021	85,2	2,5	2,5	85,5	2,4	2,4	83,5	1,2	1,2	85,4	3,1	3,1
2022	90,6	6,2	6,2	92,8	8,6	8,6	89,5	7,3	7,3	87,1	2,1	2,1
2023	97,1	7,2	7,2	101,3	9,1	9,1	96,0	7,2	7,2	90,6	3,9	3,9
2024 *	105,7	8,8	8,8	111,8	10,4	10,4	102,6	6,8	6,8	96,6	6,6	6,6
2020 I	82,9	1,2	3,4	83,2	1,7	2,1	82,5	2,5	9,7	82,5	0,2	3,9
II	83,4	0,6	1,8	83,7	0,6	2,2	82,5	0,0	2,6	83,1	0,7	0,9
2021 I	84,4	1,3	1,8	84,2	0,6	1,1	83,3	0,9	1,0	85,1	2,5	3,2
II	86,1	1,9	3,2	86,8	3,1	3,7	83,6	0,4	1,4	85,6	0,6	3,0
2022 I	89,2	3,7	5,7	91,2	5,1	8,4	86,4	3,3	3,8	86,8	1,4	2,0
II	91,9	2,9	6,7	94,5	3,5	8,8	92,6	7,2	10,8	87,4	0,7	2,2
2023 I	95,5	4,0	7,0	99,0	4,8	8,5	95,7	3,3	10,8	89,8	2,7	3,5
II	98,6	3,3	7,4	103,6	4,7	9,7	96,3	0,6	3,9	91,3	1,6	4,4
2024 I	103,5	5,0	8,4	109,7	5,9	10,9	100,8	4,7	5,3	94,4	3,3	5,0
II*	107,8	4,1	9,2	113,9	3,8	10,0	104,3	3,5	8,4	98,8	4,7	8,2
2025 I*	109,0	1,1	5,2	115,6	1,5	5,3	106,4	2,0	5,6	99,0	0,2	4,9

Πηγή: Τράπεζα της Ελλάδος, στοιχεία που συλλέγονται από τα ΝΧΙ και τις ΑΕΕΑΠ./ Source: Bank of Greece, data collected from the MFIs and the REICs.
* Προσωρινά στοιχεία./Provisional data.

(%) Μεταβολή έναντι προηγούμενου έτους/ Change over previous year.

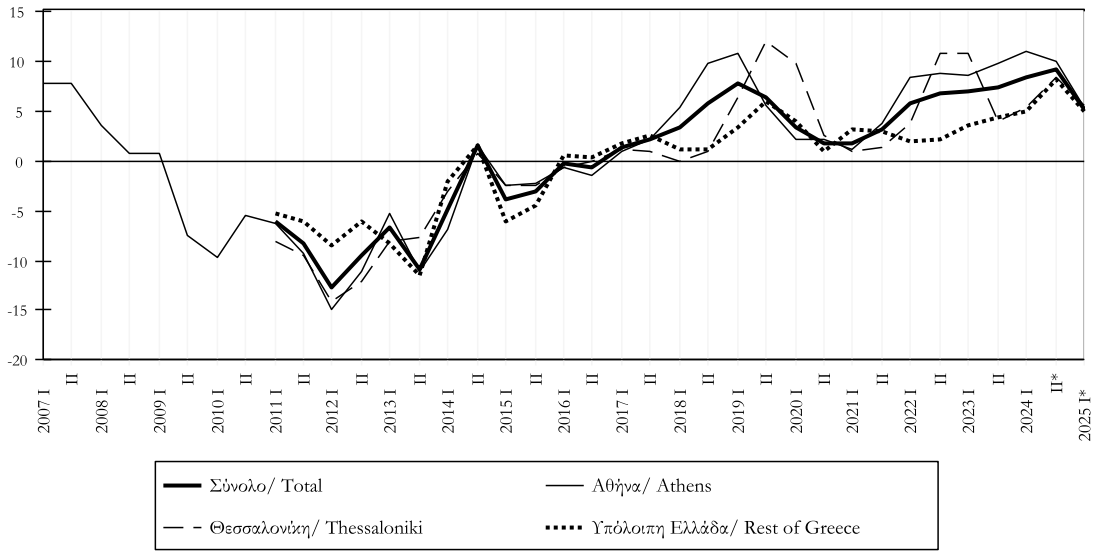

Πίνακας ΙΙ.12. ΔΕΙΚΤΗΣ ΜΙΣΘΩΜΑΤΩΝ ΚΑΤΑΣΤΗΜΑΤΩΝ
Table II.12. RETAIL RENT INDEX

Περίοδος Period	Σύνολο/Total			Αθήνα/Athens			Θεσσαλονίκη/Thessaloniki			Υπόλοιπη Ελλάδα/ Rest of Greece		
	Δείκτης/ Index (2010=100)	(%)Μεταβολή/ Change		Δείκτης/ Index (2010=100)	(%)Μεταβολή/ Change		Δείκτης/ Index (2010=100)	(%)Μεταβολή/ Change		Δείκτης/ Index (2010=100)	(%)Μεταβολή/ Change	
		Προηγούμ. περιόδου Previous period	Προηγούμ. έτους Previous year		Προηγούμ. περιόδου Previous period	Προηγούμ. έτους Previous year		Προηγούμ. περιόδου Previous period	Προηγούμ. έτους Previous year		Προηγούμ. περιόδου Previous period	Προηγούμ. έτους Previous year
2006	...	...	...	118,9	...	...	...	...	...	...	...	...
2007	...	...	...	120,6	1,4	1,4	...	...	...	...	...	...
2008	...	...	...	121,2	0,5	0,5	...	...	...	...	...	...
2009	...	...	...	119,8	-1,2	-1,2	...	...	...	...	...	...
2010	100,0	...	...	100,0	-16,5	-16,5	100,0	...	...	100,0	...	...
2011	92,7	-7,3	-7,3	90,6	-9,4	-9,4	95,0	-5,0	-5,0	95,5	-4,5	-4,5
2012	84,6	-8,7	-8,7	84,3	-7,1	-7,1	85,2	-10,3	-10,3	85,1	-10,9	-10,9
2013	76,2	-9,9	-9,9	73,6	-12,6	-12,6	80,6	-5,5	-5,5	79,2	-6,9	-6,9
2014	68,9	-9,6	-9,6	67,0	-9,1	-9,1	74,9	-7,1	-7,1	70,3	-11,2	-11,2
2015	63,7	-7,5	-7,5	62,2	-7,1	-7,1	71,4	-4,6	-4,6	64,0	-8,9	-8,9
2016	62,6	-1,8	-1,8	61,8	-0,7	-0,7	68,9	-3,4	-3,4	62,1	-3,1	-3,1
2017	62,0	-1,0	-1,0	61,4	-0,6	-0,6	67,8	-1,6	-1,6	61,2	-1,4	-1,4
2018	61,7	-0,4	-0,4	61,4	0,0	0,0	66,1	-2,5	-2,5	61,0	-0,4	-0,4
2019	62,4	1,0	1,0	61,3	-0,1	-0,1	66,6	0,8	0,8	62,8	2,9	2,9
2020	61,7	-1,0	-1,0	60,2	-1,8	-1,8	66,2	-0,6	-0,6	62,9	0,2	0,2
2021	62,4	1,1	1,1	61,0	1,3	1,3	67,1	1,3	1,3	63,4	0,7	0,7
2022	65,1	4,4	4,4	63,7	4,5	4,5	69,8	4,1	4,1	66,1	4,3	4,3
2023	68,9	5,8	5,8	67,6	6,1	6,1	74,4	6,6	6,6	69,5	5,1	5,1
2024 *	73,5	6,7	6,7	71,8	6,2	6,2	81,6	9,6	9,6	73,9	6,5	6,5
2020 I	61,7	-0,9	-1,2	60,2	-1,6	-2,1	66,4	-1,3	0,7	62,8	0,4	-0,2
II	61,8	0,1	-0,8	60,3	0,2	-1,5	66,0	-0,7	-2,0	63,0	0,2	0,6
2021 I	62,0	0,3	0,4	60,4	0,2	0,4	66,4	0,7	0,0	63,1	0,3	0,5
II	62,9	1,5	1,8	61,6	1,9	2,1	67,7	1,9	2,7	63,6	0,8	1,0
2022 I	64,6	2,8	4,3	63,0	2,3	4,2	69,1	2,1	4,0	66,0	3,8	4,6
II	65,7	1,6	4,4	64,5	2,5	4,8	70,5	2,0	4,1	66,1	0,2	4,0
2023 I	68,5	4,4	6,0	67,2	4,1	6,7	73,6	4,4	6,4	69,2	4,7	4,9
II	69,3	1,1	5,5	68,0	1,2	5,4	75,3	2,3	6,8	69,7	0,6	5,3
2024 I	72,7	5,0	6,2	70,4	3,5	4,8	80,4	6,8	9,3	74,3	6,7	7,3
II*	74,3	2,1	7,2	73,2	4,0	7,7	82,7	2,9	9,9	73,6	-1,0	5,6
2025 I*	74,6	0,4	2,6	73,9	0,9	5,0	83,8	1,2	4,2	73,1	-0,6	-1,6

Πηγή: Τράπεζα της Ελλάδος, στοιχεία που συλλέγονται από τα ΝΧΙ και τις ΑΕΕΑΠ./ Source: Bank of Greece, data collected from the MFIs and the REICs.
* Προσωρινά στοιχεία./Provisional data.

(%) Μεταβολή έναντι προηγούμενου έτους/ Change over previous year.

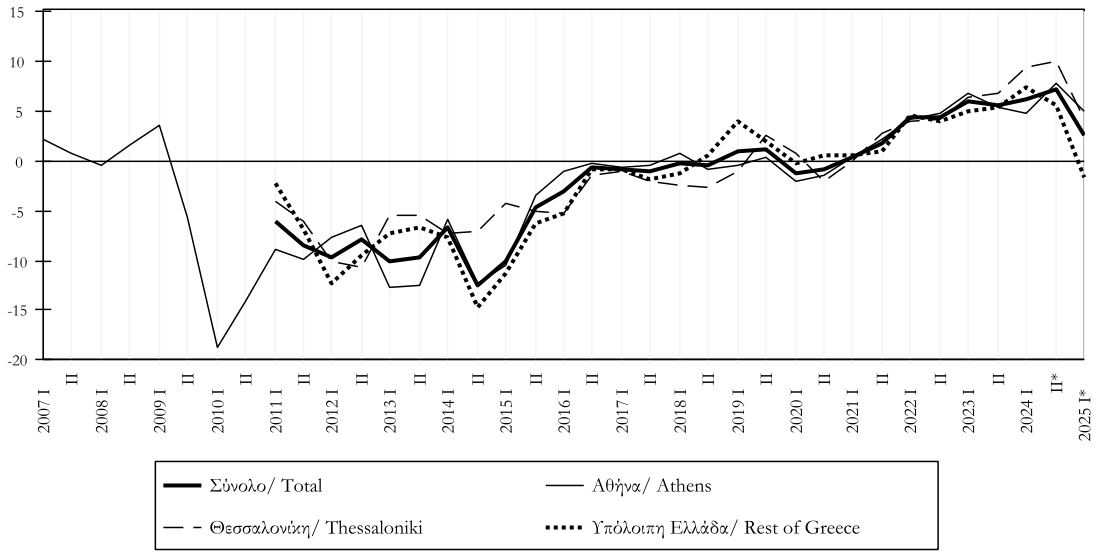

III.
ΕΣΩΤΕΡΙΚΗ ΟΙΚΟΝΟΜΙΑ - ΜΙΣΘΟΙ ΚΑΙ ΑΠΑΣΧΟΛΗΣΗ
DOMESTIC ECONOMY – WAGES AND EMPLOYMENT

Πίνακας ΙΙΙ.1. ΕΡΓΑΤΙΚΟ ΔΥΝΑΜΙΚΟ-ΑΠΑΣΧΟΛΗΣΗ-ΑΝΕΡΓΙΑ
Table III.1. LABOUR FORCE-EMPLOYMENT-UNEMPLOYMENT

Περίοδος Period	Εργατικό δυναμικό Labour force		Απασχολούμενοι Employment				Άνεργοι Unemployment		Ποσοστό ανεργίας Unemployment rate
	Αριθμός ατόμων (σε χιλιάδες) Number of persons (in thousands)	(%) Μεταβολή προηγούμ. έτους Change previous year	Αριθμός ατόμων (σε χιλιάδες) Number of persons (in thousands)		(%) Μεταβολή προηγούμ. έτους Change previous year		Αριθμός ατόμων (σε χιλιάδες) Number of persons (in thousands)	(%) Μεταβολή προηγούμ. έτους Change previous year	
			Σύνολο Total	Μισθωτοί Employees	Σύνολο Total	Μισθωτοί Employees			
2020 (1)	4630,5	-2,1	3875,5	2640,9	-0,9	-0,9	755,0	-7,8	16,3
2021 (1)	4605,7	-0,5	3928,0	2677,9	1,4	1,4	677,7	-10,2	14,7
2022 (1)	4728,8	2,7	4140,6	2884,2	5,4	7,7	588,2	-13,2	12,4
2023 (1)	4715,3	-0,3	4193,5	2895,5	1,3	0,4	521,8	-11,3	11,1
2024 (1)	4755,8	0,9	4275,9	2962,6	2,0	2,3	479,8	-8,0	10,1
2020 IV	4628,6	-1,3	3878,5	2635,2	-0,6	-1,0	750,1	-4,6	16,2
2021 I	4370,5	-4,9	3625,1	2431,7	-5,9	-7,3	745,4	0,0	17,1
II	4647,8	0,8	3915,3	2656,5	1,9	1,7	732,5	-4,7	15,8
III	4733,7	1,1	4118,3	2829,5	4,9	5,0	615,4	-18,6	13,0
IV	4670,7	0,9	4053,3	2793,9	4,5	6,0	617,4	-17,7	13,2
2022 I	4691,2	7,3	4044,0	2781,2	11,6	14,4	647,2	-13,2	13,8
II	4758,8	2,4	4167,2	2913,6	6,4	9,7	591,6	-19,2	12,4
III	4771,6	0,8	4216,0	2965,3	2,4	4,8	555,6	-9,7	11,6
IV	4693,6	0,5	4135,2	2876,7	2,0	3,0	558,4	-9,6	11,9
2023 I	4648,5	-0,9	4098,0	2818,7	1,3	1,3	550,5	-14,9	11,8
II	4769,9	0,2	4236,5	2951,8	1,7	1,3	533,3	-9,9	11,2
III	4770,8	0,0	4256,2	2943,0	1,0	-0,8	514,6	-7,4	10,8
IV	4671,8	-0,5	4183,1	2868,4	1,2	-0,3	488,7	-12,5	10,5
2024 I	4747,6	2,1	4173,4	2851,9	1,8	1,2	574,1	4,3	12,1
II	4795,4	0,5	4327,8	2999,1	2,2	1,6	467,6	-12,3	9,8
III	4752,3	-0,4	4323,9	3020,8	1,6	2,6	428,4	-16,8	9,0
IV	4727,8	1,2	4278,7	2978,7	2,3	3,8	449,1	-8,1	9,5
2025 I	4704,8	-0,9	4216,8	3006,3	1,0	5,4	488,1	-15,0	10,4
II	4798,6	0,1	4386,8	3161,3	1,4	5,4	411,7	-12,0	8,6
III	4796,1	0,9	4402,9	3191,3	1,8	5,6	393,2	-8,2	8,2

Πηγή: ΕΛ.ΣΤΑΤ., Έρευνες Εργατικού Δυναμικού, νέα αναθεωρημένα στοιχεία 1998-2003 (Ιαν.2005), νέο δείγμα από το 2004. Λόγω του νέου δείγματος, τα στοιχεία για το 2004 δεν είναι απολύτως συγκρίσιμα με εκείνα των προηγούμενων ετών. / Source: EL.STAT., Labour Force Surveys, new revised data 1998-2003 (Jan.2005), new sample as of 2004. Because of the new sample, figures for 2004 are not fully comparable with those for previous years.

(1) Μέσοι ετήσιοι όροι / Annual averages.

(%) Μεταβολή έναντι προηγούμενου έτους / Change over previous year

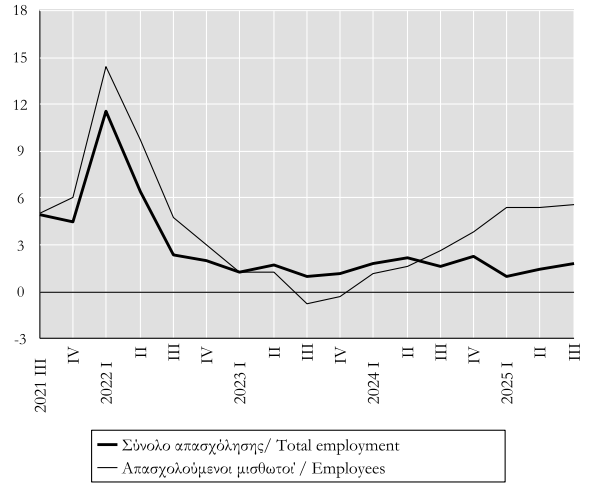

Ποσοστό % του εργατικού δυναμικού/ Percent of the labour force

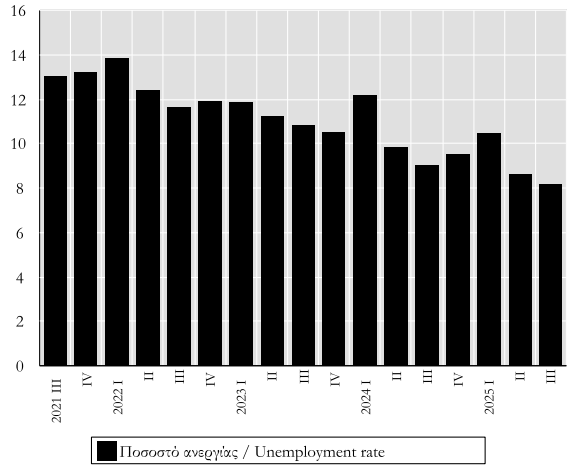

Πίνακας ΙΙΙ.2. ΡΟΕΣ ΜΙΣΘΩΤΗΣ ΑΠΑΣΧΟΛΗΣΗΣ ΣΤΟΝ ΙΔΙΩΤΙΚΟ ΤΟΜΕΑ
Table III.2. DEPENDENT EMPLOYMENT FLOWS IN THE PRIVATE SECTOR

Περίοδος Period	Αναγγελίες Πρόσληψης Recruitment notifications		Απολύσεις και λήξεις συμβάσεων Dismissals and contract terminations						Οικειοθελείς αποχωρήσεις Voluntary quits		Καθαρή διαφορά (νέες θέσεις εργασίας)(3) Net difference (new jobs)(3)
	Αριθμός ατόμων Number of persons	(%) Μεταβολή προηγούμ. έτους Change previous year	Αριθμός ατόμων Number of persons			(%) Μεταβολή προηγούμ. Έτους Change previous year			Αριθμός ατόμων Number of persons	(%) Μεταβολή προηγούμ. έτους Change previous year	Αριθμός θέσεων Number of jobs
			Σύνολο Total	Απολύσεις(1) Dismissals(1)	Λήξεις συμβάσεων Ορισμένου χρόνου Terminations of fixed-duration contracts	Σύνολο Total	Απολύσεις(1) Dismissals(1)	Λήξεις συμβάσεων Ορισμένου χρόνου Terminations of fixed-duration contracts			
2018	2668923	11,2	1552874	434731	1118143	21,2	18,6	22,2	975046	0,0	141003
2019	2830885	6,1	1673108	450580	1222528	7,7	3,6	9,3	1030133	5,6	127644
2020	1986442	-29,8	1142043	339495	797738	-31,7	-24,7	-34,7	751396	-27,1	93003
2021	2395429	20,6	1287005	283080	1003925	12,7	-16,6	25,8	975342	29,8	133082
2022	2911305	21,5	1734032	384936	1349096	34,7	36,0	34,4	1104426	13,2	72847
2023	3214205	10,4	1979873	396233	1583640	14,2	2,9	17,4	1117683	1,2	116649
2024	3312308	3,1	2081151	416959	1664192	5,1	5,2	5,1	1160808	3,9	70349
2021 Ιαν./Jan.-...(2)	1999631	12,8	978813	209218	769595	-0,2	-24,9	9,6	806009	19,9	214809
2022 Ιαν./Jan.-...(2)	2505189	25,3	1404595	309798	1094797	43,5	48,1	42,3	952987	18,2	147607
2023 Ιαν./Jan.-...(2)	2766982	10,5	1622151	318739	1303412	15,5	2,9	19,1	964215	1,2	180616
2024 Ιαν./Jan.-...(2)	2866295	3,6	1691524	337211	1354313	4,3	5,8	3,9	1003518	4,1	171253
2025 Ιαν./Jan.-...(2)	2928035	2,2	1731128	345908	1385220	2,3	2,6	2,3	1008821	0,5	188086
2024 ΙΙ	1070120	5,2	471726	78997	392729	0,9	4,3	0,2	315421	4,4	282973
ΙΙΙ	860388	1,4	553934	109787	444147	8,0	8,5	7,9	342918	4,4	-36464
IV	737731	1,2	706374	154906	551468	5,9	4,9	6,1	263752	2,7	-232395
2025 Ι	658454	2,2	359137	75054	284083	2,9	2,4	3,0	246161	3,1	53156
ΙΙ	1102279	3,0	494472	82316	412156	4,8	4,2	4,9	320391	1,6	287416
ΙΙΙ	866096	0,7	561520	92478	448501	1,4	-15,8	1,0	337043	-1,7	-32467
2024 Οκτ./Oct.	291718	3,6	316747	75158	241589	2,3	7,0	1,0	106462	2,9	-131491
Νοέμ./Nov.	226240	1,4	231884	46960	184924	4,5	0,4	5,6	81042	-3,3	-86686
Δεκ./Dec.	219773	-1,9	157743	32788	124955	16,1	6,7	18,8	76248	9,4	-14218
2025 Ιαν./Jan.	205933	5,6	137319	28971	108348	-2,0	-2,8	-1,8	84064	-3,3	-15450
Φεβρ./Feb.	207268	5,5	106491	22467	84024	6,8	1,3	8,3	76832	6,5	23945
Μάρτ./Mar.	245253	-2,9	115327	23616	91711	5,5	10,9	4,2	85265	7,1	44661
Απρ./Apr.	353113	-0,3	121376	23208	98168	0,9	-4,7	2,3	97830	-3,7	133907
Μάιος/May	383940	2,3	136375	25716	110659	-2,8	4,8	-4,4	109724	1,4	137841
Ιούν./Jun.	365226	7,2	236721	33392	203329	12,1	10,9	12,3	112837	6,8	15668
Ιούλ./Jul.	292270	-2,3	203518	33370	170148	-6,1	-1,7	-6,9	109481	-6,6	-20729
Αύγ./Aug.	213332	-0,6	128330	23527	104803	1,0	-1,7	1,6	87544	-5,6	-2542
Σεπτ./Sept.	360494	4,0	229672	56122	173550	9,3	8,1	9,7	140018	5,3	-9196
Οκτ./Oct.	301206	3,3	315999	75519	240480	-0,2	0,5	-0,5	105226	-1,2	-120019

Πηγή: Υπουργείο Εργασίας και Κοινωνικής Ασφάλισης, Πληροφοριακό Σύστημα "Εργάνη"./ Source: Ministry of Labour and Social Security, "Ergani" Information System.
(1) Απολύσεις εργαζομένων με συμβάσεις αορίστου χρόνου./ Dismissals of workers on indefinite-duration contracts.
(2) Διαθέσιμη περίοδος τρέχοντος έτους και αντίστοιχες περίοδοι προηγούμενων ετών./ Available period for current year and corresponding periods of previous years.
(3) Η καθαρή διαφορά πρέπει να αντιμετωπίζεται με επιφύλαξη, επειδή (α) οι οικειοθελείς αποχωρήσεις δεν καταγράφονται πλήρως και (β) δεν καλύπτονται οι αυτοαπασχολούμενοι και ο δημόσιος τομέας. /The net difference should be treated with caution, because (i) voluntary quits are not fully recorded and (ii) self-employment and public-sector employment are not covered.

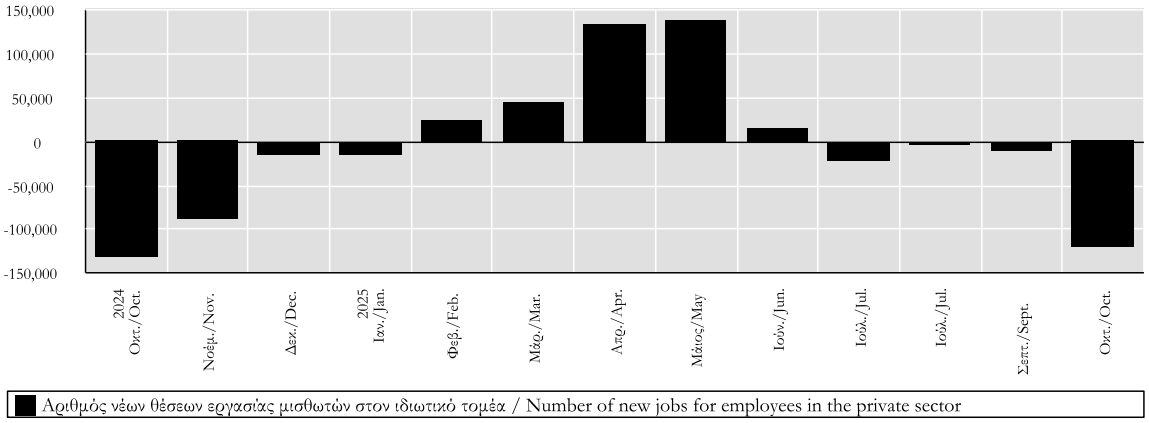

Πίνακας ΙΙΙ.3. ΚΑΤΩΤΑΤΕΣ ΑΠΟΔΟΧΕΣ
Table III.3. MINIMUM WAGES

Περίοδος Period	Κατώτατο ημερομίσθιο εργατών Minimum daily wage of blue-collar workers		Κατώτατος μισθός υπαλλήλων Minimum monthly salary of white-collar workers	
	Ευρώ Euro	(%) Μεταβολή προηγούμ. έτους Change previous year	Ευρώ Euro	(%) Μεταβολή προηγούμ. έτους Change previous year
2020	29,04	0,8	650,00	0,8
2021	29,04	0,0	650,00	0,0
2022	31,11	7,1	696,33	7,1
2023	34,09	9,6	763,25	9,6
2024	36,51	7,1	817,50	7,1
2025	38,74	6,1	867,50	6,1
2023 II	34,84	12,0	780,00	12,0
III	34,84	9,4	780,00	9,4
IV	34,84	9,4	780,00	9,4
2024 I	34,84	9,4	780,00	9,4
II	37,07	6,4	830,00	6,4
III	37,07	6,4	830,00	6,4
IV	37,07	6,4	830,00	6,4
2025 I	37,07	6,4	830,00	6,4
II	39,30	6,0	880,00	6,0
III	39,30	6,0	880,00	6,0
IV	39,30	6,0	880,00	6,0
2024 Αύγ./Aug.	37,07	6,4	830,00	6,4
Σεπτ./Sept.	37,07	6,4	830,00	6,4
Οκτ./Oct.	37,07	6,4	830,00	6,4
Νοέμ./Nov.	37,07	6,4	830,00	6,4
Δεκ./Dec.	37,07	6,4	830,00	6,4
2025 Ιαν./Jan.	37,07	6,4	830,00	6,4
Φεβρ./Feb.	37,07	6,4	830,00	6,4
Μάρτ./Mar.	37,07	6,4	830,00	6,4
Απρ./Apr.	39,30	6,0	880,00	6,0
Μάιος/May	39,30	6,0	880,00	6,0
Ιούν./Jun.	39,30	6,0	880,00	6,0
Ιούλ./Jul.	39,30	6,0	880,00	6,0
Αύγ./Aug.	39,30	6,0	880,00	6,0
Σεπτ./Sept.	39,30	6,0	880,00	6,0
Οκτ./Oct.	39,30	6,0	880,00	6,0
Νοέμ./Nov.	39,30	6,0	880,00	6,0
Δεκ./Dec.	39,30	6,0	880,00	6,0

Πηγή/Source: Εθνικές Γενικές Συλλογικές Συμβάσεις Εργασίας,Ν.4046/2012(παρ.6,αρ.1),Π.Υ.Σ. αρ 6/28.2.2012 και Υπ.Απόφαση Υπ. Εργασίας, Κοινωνικής Ασφάλισης και Κοινωνικής Αλληλεγγύης Αριθμ.οικ.4241/127/30.1.2019./ National general collective agreements, Law 4046 of 2012 (para. 6, art.1), Act of Cabinet no. 6 of 28 Feb. 2012 and Ministerial Decision no. 4241/127/30.1.2019.

Σημείωση/Note: Με την Υπ. Απόφαση Αριθμ.οικ.4241/127/30.1.2019 καθορίζεται ο νόμιμος κατώτατος μισθός και το νόμιμο κατώτατο ημερομίσθιο χωρίς ηλικιακή διάκριση./ The Ministerial Decision No. 4241/127/30.1.2019 establishes the statutory minimum wage and the statutory minimum salary without age discrimination.

Η αύξηση από την 1η Ιανουαρίου 2022 θεσμοθετήθηκε με την Υπουργική Απόφαση 107675/2021 (ΦΕΚΒ' 6263/27.12.2021).

The increase from 1 January 2022 is provided for in Ministerial Decision 107675/2021 (Government Gazette 6263/27.12.2021).

Το Υπουργικό Συμβούλιο αποφάσισε τον Απρίλιο του 2022 νέα αύξηση από την 1η Μαΐου. /The Council of Ministers decided in April 2022 a new increase from May 1st. Νέα αύξηση αποφασίστηκε να ισχύει από 1η Απριλίου 2023. /A new increase was decided, effective from 1 April 2023.

(%) Μεταβολή έναντι προηγούμενου έτους / Change over previous year

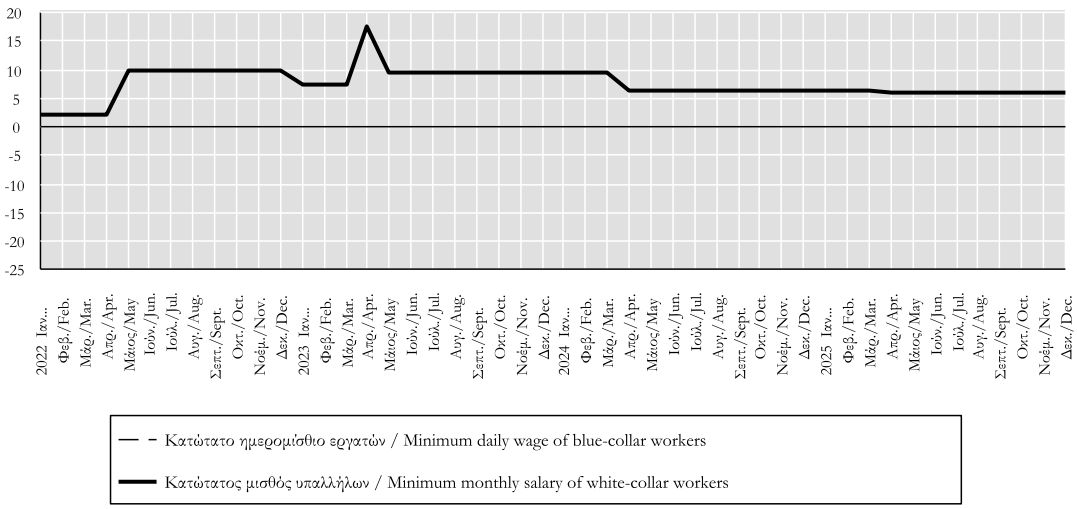

Πίνακας ΙΙΙ.4. ΠΡΟΣΔΟΚΙΕΣ ΕΠΙΧΕΙΡΗΣΕΩΝ ΚΑΙ ΚΑΤΑΝΑΛΩΤΩΝ ΓΙΑ ΤΗΝ ΑΠΑΣΧΟΛΗΣΗ ΚΑΙ ΤΗΝ ΑΝΕΡΓΙΑ (1)
Table III.4. EXPECTATIONS OF BUSINESS FIRMS AND CONSUMERS CONCERNING EMPLOYMENT AND UNEMPLOYMENT (1)

Περίοδος Period	Επιχειρήσεις: Προοπτικές απασχόλησης για τους 3-4 προσεχείς μήνες Business firms: Prospects of employment over the next 3-4 months							Καταναλωτές: Προσδοκίες για την ανεργία κατά το επόμενο 12μηνο Consumers: Expectations of unemployment over the next 12 months
	Μεταποίηση Manufacturing	Κατασκευές / Construction Σύνολο Κατασκευών Total Construction	Κατοικίες Dwellings	Άλλα Κτίρια Other Buildings	Δημόσια Έργα Public Works	Λιανικό Εμπόριο Retail Trade	Υπηρεσίες (2) Services (2)	
2021	8	17	-9	22	13	20	21	45
2022	3	13	-16	-3	29	14	16	36
2023	4	40	4	43	43	27	21	14
2024	4	28	17	36	20	32	24	19
2025	12	30	18	62	8	14	26	16
2024 III	10	25	39	47	-1	41	17	23
IV	7	25	16	32	21	31	10	20
2025 I	14	38	10	69	18	5	34	13
II	11	43	26	46	41	14	32	11
III	14	14	15	67	-22	20	23	17
IV	10	25	20	65	-4	18	16	23
2024 Ιούλ./Jul.	2	27	36	48	7	35	21	17
Αύγ./Aug.	12	27	40	53	-10	37	23	25
Σεπτ./Sept.	14	22	41	39	0	51	6	25
Οκτ./Oct.	5	33	30	34	32	32	10	23
Νοέμ./Nov.	4	11	17	16	6	31	6	21
Δεκ./Dec.	11	31	0	45	26	32	15	15
2025 Ιαν./Jan.	10	44	8	73	27	7	31	14
Φεβρ./Feb.	12	34	13	69	12	4	28	13
Μάρτ./Mar.	19	35	9	64	14	5	44	12
Απρ./Apr.	15	43	26	65	25	12	45	11
Μάιος/May	12	41	21	32	48	4	25	10
Ιούν./Jun.	6	46	31	42	50	27	25	12
Ιούλ./Jul.	13	5	17	65	-33	24	31	14
Αύγ./Aug.	15	2	12	68	-46	22	29	19
Σεπτ./Sept.	13	34	16	68	12	13	10	17
Οκτ./Oct.	5	25	18	61	-4	24	20	26
Νοέμ./Nov.	4	26	21	64	-4	14	6	20
Δεκ./Dec.	20	25	22	71	-4	15	23	22

Πηγή : ΙΟΒΕ και Ευρωπαϊκή Επιτροπή, Business and Consumer Survey Results./Source: FEIR and European Commission, Business and Consumer Survey Results.
(1) Διαφορά σταθμισμένων ποσοστών θετικών και αρνητικών απαντήσεων (βλ.επεξηγήσεις σελ.xxii)./ Difference between weighted percentages of positive and negative replies (see explanations p. xxiv).
(2) Δεν περιλαμβάνονται οι τράπεζες και οι επιχειρήσεις λιανικού εμπορίου./ Excluding banking and retail trade .

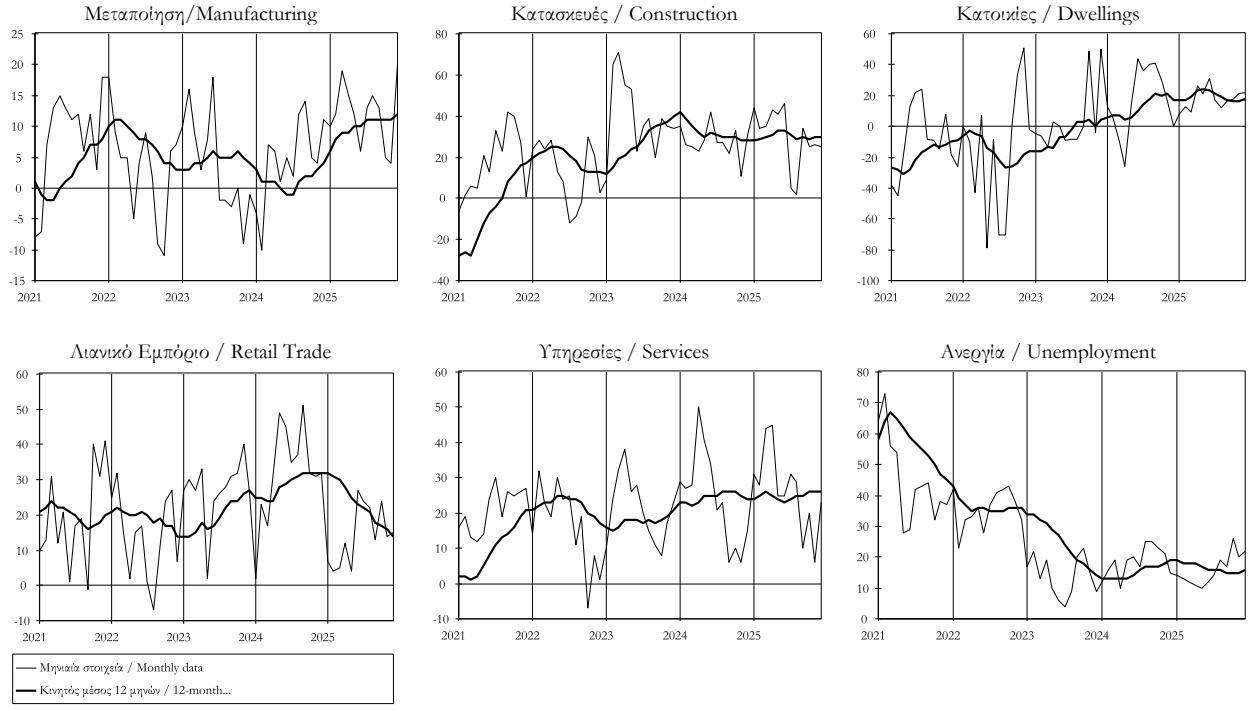

Πίνακας III.5. ΕΞΕΛΙΞΗ ΤΟΥ ΔΕΙΚΤΗ ΑΠΑΣΧΟΛΟΥΜΕΝΩΝ ΑΤΟΜΩΝ ΣΤΟ ΛΙΑΝΙΚΟ ΕΜΠΟΡΙΟ
Table III.5. EVOLUTION OF THE INDEX OF NUMBER OF PERSONS EMPLOYED IN RETAIL TRADE

Περίοδος Period	Σύνολο Total		Γενικός Δείκτης (εκτός των απασχολουμένων στον κλάδο των καυσίμων και λιπαντικών αυτοκινήτων) Overall Index (except the persons employed in automotive fuel sector)	
	Γενικός Δείκτης Overall Index 2021=100	(%) Ετήσια μεταβολή (%) Annual rate	Δείκτης Index 2021=100	(%) Ετήσια μεταβολή (%) Annual rate
2019	98,2	0,8	98,5	0,9
2020	98,7	0,5	98,8	0,3
2021	100,0	1,3	100,0	1,2
2022	100,6	0,6	100,8	0,8
2023	102,0	1,5	102,1	1,3
2019 III	100,4	1,8	100,7	1,7
IV	98,4	2,0	98,4	1,9
2020 I	98,7	3,1	98,9	3,1
II	98,8	0,3	98,9	0,0
III	99,8	-0,6	99,8	-0,8
IV	97,6	-0,9	97,6	-0,9
2021 I	97,8	-0,9	97,5	-1,4
II	100,1	1,3	99,9	1,0
III	100,5	0,7	100,7	0,8
IV	101,7	4,2	101,9	4,4
2022 I	99,0	1,2	99,2	1,7
II	102,0	1,9	102,3	2,3
III	102,0	1,5	102,1	1,4
IV	99,3	-2,3	99,6	-2,3
2023 I	99,3	0,3	99,3	0,1
II	103,5	1,5	103,4	1,1
III	103,4	1,4	103,3	1,2
IV	102,1	2,7	102,3	2,7
2024 I	102,1	2,9	102,2	2,9
II	105,7	2,1	105,8	2,3
III	104,6	1,2	104,6	1,2

Πηγή: ΕΛ.ΣΤΑΤ / Source: EL.STAT

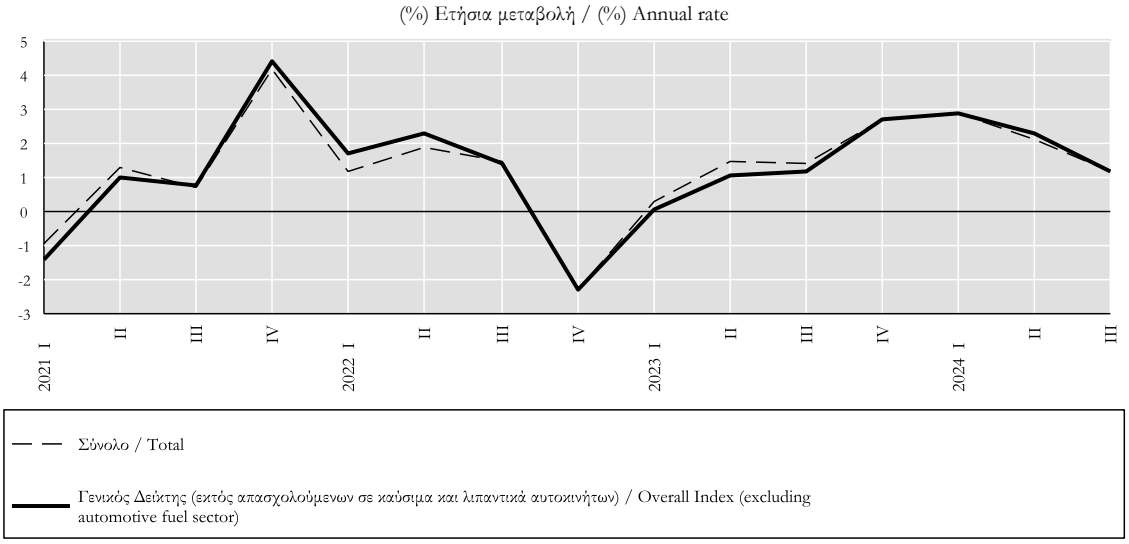

Πίνακας ΙΙΙ.6. ΔΕΙΚΤΗΣ ΜΙΣΘΩΝ: ΣΥΝΟΛΟ ΟΙΚΟΝΟΜΙΑΣ ΚΑΙ ΒΑΣΙΚΕΣ ΚΑΤΗΓΟΡΙΕΣ (1)
Table III.6. INDEX OF WAGES: WHOLE-ECONOMY AND BASIC CATEGORIES (1)

Περίοδος Period	Σύνολο Οικονομίας (2) Whole-economy (2)		Βιομηχανία (χωρίς κατασκευές) Industry (excl. construction)		Κατασκευές Construction		Υπηρεσίες στον επιχειρηματικό τομέα Services in the business economy		Λοιπές υπηρεσίες (3) Other Services (3)	
	Δείκτης Index 2020=100	(%) Ετήσια Μεταβολή (%) Annual rate	Δείκτης Index 2020=100	(%) Ετήσια Μεταβολή (%) Annual rate	Δείκτης Index 2020=100	(%) Ετήσια Μεταβολή (%) Annual rate	Δείκτης Index 2020=100	(%) Ετήσια Μεταβολή (%) Annual rate	Δείκτης Index 2020=100	(%) Ετήσια Μεταβολή (%) Annual rate
2020	100,0	3,8	100,0	0,7	100,0	5,0	100,0	3,7	100,0	4,9
2021	100,5	0,5	99,8	-0,2	97,8	-2,2	101,6	1,6	99,7	-0,3
2022	106,0	5,5	104,9	5,1	105,6	8,1	111,8	10,0	99,6	-0,1
2023	112,4	6,0	108,5	3,4	112,8	6,8	122,6	9,7	102,0	2,4
2024	118,5	5,4	115,1	6,1	121,9	8,0	131,9	7,6	104,3	2,3
2020 IV	109,6	4,1	111,0	-1,2	111,6	1,5	115,9	5,7	101,4	4,2
2021 I	92,2	5,7	88,8	2,0	85,1	2,5	89,0	6,5	97,6	6,4
II	101,5	-0,1	101,1	0,3	96,0	-2,0	103,2	1,7	100,1	-2,1
III	99,6	-2,0	99,5	-1,6	96,4	-10,2	99,2	0,2	100,3	-4,1
IV	108,7	-0,8	109,7	-1,2	113,5	1,7	115,0	-0,8	100,9	-0,5
2022 I	91,5	-0,8	89,1	0,3	85,7	0,7	90,9	2,1	93,5	-4,2
II	104,1	2,6	103,8	2,7	103,5	7,8	110,1	6,7	97,1	-3,0
III	112,2	12,7	110,1	10,7	111,7	15,9	116,8	17,7	107,6	7,3
IV	116,3	7,0	116,6	6,3	121,6	7,1	129,4	12,5	100,3	-0,6
2023 I	97,1	6,1	91,9	3,1	94,1	9,8	101,7	11,9	94,0	0,5
II	109,1	4,8	107,6	3,7	109,5	5,8	118,5	7,6	98,4	1,3
III	120,4	7,3	113,3	2,9	117,2	4,9	129,5	10,9	112,6	4,6
IV	123,1	5,8	121,0	3,8	130,5	7,3	140,7	8,7	103,0	2,7
2024 I	104,4	7,5	96,7	5,2	105,6	12,2	111,9	10,0	98,2	4,5
II	118,5	8,6	115,2	7,1	122,5	11,9	132,5	11,8	103,7	5,4
III	121,6	1,0	116,9	3,2	118,7	1,3	131,9	1,9	111,4	-1,1
IV	129,5	5,2	131,5	8,7	140,8	7,9	151,3	7,5	103,9	0,9
2025 I	110,6	5,9	107,0	10,7	110,3	4,5	121,4	8,5	99,7	1,5
II	130,7	10,3	127,7	10,9	132,4	8,1	146,7	10,7	113,4	9,4
III	131,4	8,1	128,8	10,2	129,3	8,9	144,1	9,2	117,9	5,8

Πηγή: Eurostat / Source: Eurostat.
(1) Χωρίς εποχική διόρθωση. Η διακύμανση του δείκτη οφείλεται στην εποχικότητα και στην καταβολή των επιμισθίων. Κατά το 4ο τρίμηνο καταβάλεται ο 14ος μισθός καθώς και bonus που καταβάλονται συνήθως στο τέλος του έτους, με αποτέλεσμα την αύξηση του δείκτη. / Non seasonally adjusted. The variation of the index is due to seasonality and to the payment of bonuses. During Q4, the 14th salary is paid alongside the bonuses which are usually paid in the end of the year, resulting in increasing the index.
(2) Εξαιρείται μόνο ο πρωτογενής τομέας και οι δραστηριότητες των νοικοκυριών. / Excludes only the primary sector and activities of households.
(3) Περιλαμβάνονται: δημόσια διοίκηση και άμυνα, κοινωνική ασφάλιση, εκπαίδευση, δραστηριότητες σχετικές με την ανθρώπινη υγεία και την κοινωνική μέριμνα, τέχνες, ψυχαγωγία, άλλες δραστηριότητες παροχής υπηρεσιών./ Including: public administration and defence, compulsory social security, education, arts, entertainment, other service activities.

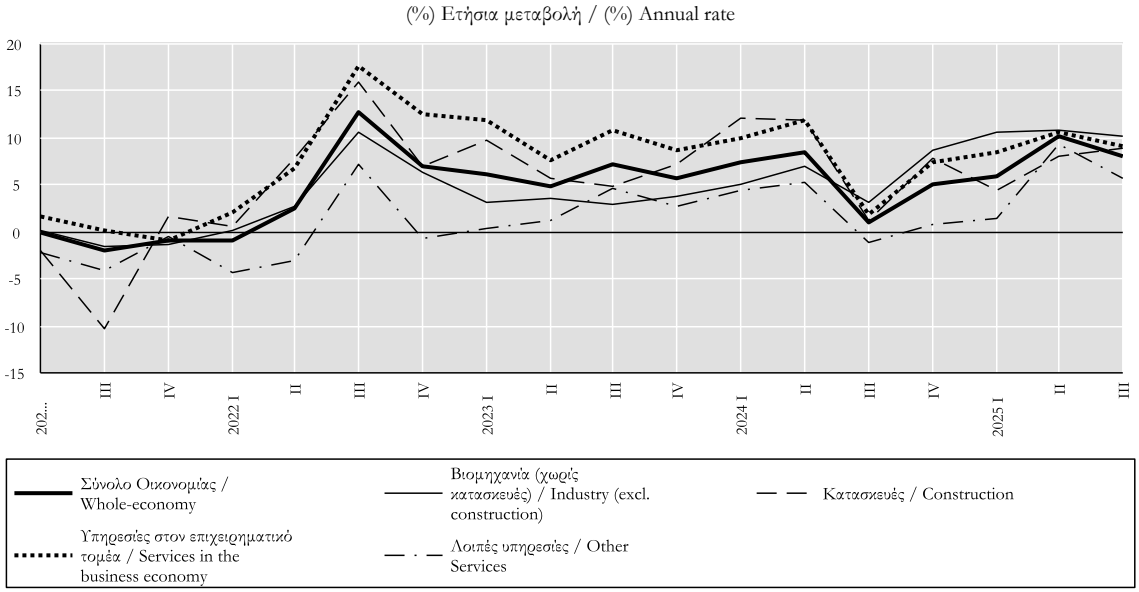

IV.
ΝΟΜΙΣΜΑ ΚΑΙ ΠΙΣΤΗ
MONEY AND BANKING

Πίνακας IV.1. ΝΟΜΙΣΜΑΤΙΚΕΣ ΕΞΕΛΙΞΕΙΣ ΣΤΗ ΖΩΝΗ ΤΟΥ ΕΥΡΩ ΚΑΙ ΕΛΛΗΝΙΚΗ ΣΥΜΒΟΛΗ (1),(2)
(ετήσιες εκατοστιαίες μεταβολές)
Table IV.1. MONETARY DEVELOPMENTS IN THE EURO AREA AND GREEK CONTRIBUTION (1),(2)
(annual percentage changes)

Περίοδος Period	ΝΟΜΙΣΜΑΤΙΚΑ ΜΕΓΕΘΗ ΤΗΣ ΖΩΝΗΣ ΤΟΥ ΕΥΡΩ (3),(4) EURO AREA MONETARY AGGREGATES (3),(4)				ΕΛΛΗΝΙΚΗ ΣΥΜΒΟΛΗ (4) GREEK CONTRIBUTION (4)		
	M1	M2	M3 (5)	M3 κινητός κεντρικός μέσος 3 μηνών M3 3-month moving average (centered)	M1 χωρίς το νόμισμα σε κυκλοφορία M1 excluding currency in circulation	M2 χωρίς το νόμισμα σε κυκλοφορία M2 excluding currency in circulation	M3 χωρίς το νόμισμα σε κυκλοφορία (5) M3 excluding currency in circulation (5)
2020	15,6	11,7	12,4		23,1	12,4	12,5
2021	9,8	7,0	6,9		23,2	10,0	9,9
2022	0,6	3,7	4,1		5,2	4,1	3,7
2023	-8,5	-0,9	0,2		-6,8	2,4	2,6
2024	1,8	2,6	3,5		7,0	5,2	5,5
2024 II	-3,4	1,3	2,3		1,5	3,0	3,8
III	-1,3	2,0	3,2		4,6	3,8	4,3
IV	1,8	2,6	3,5		7,0	5,2	5,5
2025 I	3,9	3,1	3,7		7,9	5,7	5,7
II	4,7	2,8	3,3		11,2	7,7	7,4
III	5,0	2,7	2,8		9,1	6,4	6,4
2024 Ιούν./Jun.	-3,4	1,3	2,3	2,0	1,5	3,0	3,8
Ιούλ./Jul.	-3,1	1,2	2,3	2,5	2,7	3,2	3,8
Αύγ./Aug.	-2,1	1,7	2,9	2,8	3,0	3,7	4,3
Σεπτ./Sept.	-1,3	2,0	3,2	3,2	4,6	3,8	4,3
Οκτ./Oct.	0,2	2,4	3,4	3,5	4,2	4,3	4,7
Νοέμ./Nov.	1,5	2,9	3,8	3,5	5,2	5,3	5,6
Δεκ./Dec.	1,8	2,6	3,5	3,7	7,0	5,2	5,5
2025 Ιαν./Jan.	2,7	2,9	3,7	3,7	6,8	5,8	6,0
Φεβρ./Feb.	3,4	3,0	3,9	3,8	6,9	5,4	5,5
Μάρτ./Mar.	3,9	3,1	3,7	3,8	7,9	5,7	5,7
Απρ./Apr.	4,7	3,4	3,9	3,8	7,6	5,3	5,3
Μάιος/May	5,1	3,4	3,9	3,7	7,6	5,6	5,6
Ιούν./Jun.	4,7	2,8	3,3	3,5	11,2	7,7	7,4
Ιούλ./Jul.	5,0	3,1	3,3	3,2	8,4	5,9	5,7
Αύγ./Aug.	5,0	3,0	2,9	3,0	8,0	5,3	5,1
Σεπτ./Sept.	5,0	2,7	2,8	2,8	9,1	6,4	6,4
Οκτ./Oct.	5,2	2,9	2,8	2,9	6,8	4,8	4,8
Νοέμ./Nov.	5,0	3,1	3,0		5,9	4,2	4,2

Πηγή: ΕΚΤ και Τράπεζα της Ελλάδος / Source: ECB and Bank of Greece.
(1) Τα στοιχεία αναφέρονται στη μεταβαλλόμενη σύνθεση της ζώνης του ευρώ/ Data Refer to the changing composition of the euro area.
(2) Ετήσια εκατοστιαία μεταβολή του αντίστοιχου δείκτη που υπολογίζεται με βάση τις συσσωρευμένες μηνιαίες ροές διορθωμένες για επανακατηγοριοποιήσεις, άλλες αναπροσαρμογές αξίας, διακυμάνσεις συναλλαγματικών ισοτιμιών και οποιεσδήποτε άλλες μεταβολές που δεν οφείλονται σε συναλλαγές. / Annual percentage change of the corresponding index have been calculated from cumulative monthly flows adjusted for reclassifications, other revaluations, exchange rate variations and any other changes which do not arise from transactions.
(3) Εποχικώς διορθωμένα στοιχεία / Seasonally adjusted data.
(4) Όλοι οι ρυθμοί αύξησης αφορούν στο τέλος της περιόδου. / All growth rates refer to the end of the period.
(5) Στο M3 και τις συνιστώσες του δεν περιλαμβάνονται τα μερίδια αμοιβαίων κεφαλαίων χρηματαγοράς και τα χρεόγραφα διάρκειας έως 2 ετών που κατέχουν μη κάτοικοι της ζώης του ευρώ / M3 and its components exclude holdings by non-euro area residents of money market fund shares/units and debt securities with a maturity of up to two years.

(%) Μεταβολή έναντι προηγούμενου έτους / Change over previous year

Ζώνη ευρώ / Euro area

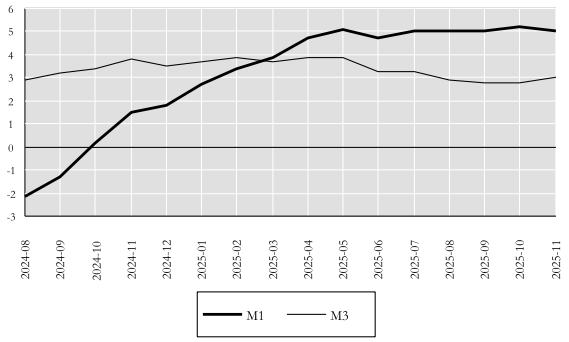

Ελληνική συμβολή / Greek contribution

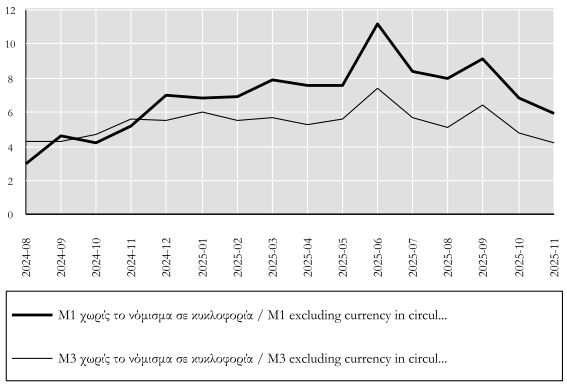

Πίνακας IV.2. ΝΟΜΙΣΜΑΤΙΚΑ ΜΕΓΕΘΗ ΤΗΣ ΖΩΝΗΣ ΤΟΥ ΕΥΡΩ (1),(2)
(υπόλοιπα σε δισεκ. ευρώ, εποχικώς διορθωμένα στοιχεία)
Table IV.2. MONETARY AGGREGATES OF THE EURO AREA (1), (2)
(Outstanding amounts in EUR billions, seasonally adjusted data)

Τέλος Περιόδου End of Period	Νόμισμα σε κυκλοφορία Currency in circulation [1]	Καταθέσεις μίας ημέρας Overnight deposits [2]	**M1** [3]=[1]+[2]	Καταθέσεις προθεσμίας έως 2 ετών Deposits with an agreed maturity of up to 2 years [4]	Καταθέσεις υπό προειδοποίηση έως 3 μηνών Deposits redeemable at notice of up to 3 months [5]	**M2** [6]=[3]+[4]+[5]	Συμφωνίες επαναγοράς Repurchase agreements [7]	Μερίδια αμοιβαίων κεφαλαίων της χρηματαγοράς Money market fund shares/units [8]	Τίτλοι αγοράς χρήματος και χρεόγραφα διάρκειας έως 2 ετών Money market paper and debt securities up to 2 years [9]	**M3 (3)** [10]=[6]+[7]+[8]+[9]
2020	1359	8898	10257	1040	2447	13744	101	649	33	14528
2021	1465	9797	11261	927	2508	14696	118	659	16	15489
2022	1538	9789	11327	1378	2567	15271	123	650	47	16092
2023	1537	8834	10371	2310	2458	15139	187	739	72	16137
2024	1557	9021	10578	2528	2469	15576	253	869	28	16726
2024 II	1534	8809	10343	2530	2429	15301	207	815	59	16381
III	1542	8856	10398	2583	2424	15405	237	858	49	16549
IV	1557	9021	10578	2528	2469	15576	253	869	28	16726
2025 I	1564	9120	10684	2483	2491	15658	238	909	46	16851
II	1562	9247	10809	2395	2514	15718	258	923	26	16925
III	1575	9321	10896	2355	2539	15789	259	928	7	16983
2024 Ιούν./Jun.	1534	8809	10343	2530	2429	15301	207	815	59	16381
Ιούλ./Jul.	1537	8748	10285	2527	2424	15236	227	823	54	16340
Αύγ./Aug.	1539	8802	10340	2536	2430	15306	243	835	50	16434
Σεπτ./Sept.	1542	8856	10398	2583	2424	15405	237	858	49	16549
Οκτ./Oct.	1546	8892	10438	2556	2428	15421	249	854	52	16575
Νοέμ./Nov.	1551	8997	10548	2559	2434	15540	246	859	37	16682
Δεκ./Dec.	1557	9021	10578	2528	2469	15576	253	869	28	16726
2025 Ιαν./Jan.	1556	9043	10599	2512	2472	15583	268	857	47	16755
Φεβρ./Feb.	1560	9099	10658	2491	2475	15624	268	920	35	16847
Μάρτ./Mar.	1564	9120	10684	2483	2491	15658	238	909	46	16851
Απρ./Apr.	1560	9195	10755	2447	2495	15696	256	889	39	16880
Μάιος/May	1560	9232	10792	2442	2503	15737	245	901	36	16920
Ιούν./Jun.	1562	9247	10809	2395	2514	15718	258	923	26	16925
Ιούλ./Jul.	1565	9243	10808	2406	2520	15734	243	919	28	16924
Αύγ./Aug.	1570	9255	10825	2394	2526	15745	237	911	16	16909
Σεπτ./Sept.	1575	9321	10896	2355	2539	15789	259	928	7	16983
Οκτ./Oct.	1579	9415	10994	2364	2543	15901	237	912	23	17074
Νοέμ./Nov.	1585	9473	11058	2417	2549	16025	252	899	14	17189

Πηγή: ΕΚΤ / Source: ECB.
(1) Τα στοιχεία αναφέρονται στη μεταβαλλόμενη σύνθεση της ζώνης του ευρώ / Data refer to the changing composition of the euro area.
(2) Τα νομισματικά μεγέθη αποτελούνται από τις νομισματικές υποχρεώσεις των ΝΧΙ και της κεντρικής κυβέρνησης (ταχυδρομεία, Υπουργείο Οικονομικών) έναντι κατοίκων της ζώνης του ευρώ εκτός ΝΧΙ και κεντρικής κυβέρνησης / Monetary aggregates comprise monetary liabilities of MFIs and central government (Post Office, Treasury) vis-a-vis non-MFI euro area residents excluding central government.
(3) Στο M3 και τις συνιστώσες του δεν περιλαμβάνονται τα μερίδια αμοιβαίων κεφαλαίων χρηματαγοράς και τα χρεόγραφα διάρκειας έως 2 ετών που κατέχουν μη κάτοικοι της ζώνης του ευρώ / M3 and its components exclude holdings by non-euro area residents of money market fund shares/units and debt securities with a maturity of up to two years.
* Προσωρινά στοιχεία / Provisional data.

Πίνακας IV.3. ΚΥΡΙΟΙ ΠΑΡΑΓΟΝΤΕΣ ΜΕΤΑΒΟΛΗΣ ΤΟΥ M3 ΤΗΣ ΖΩΝΗΣ ΤΟΥ ΕΥΡΩ (1)
(υπόλοιπα σε δισεκ. ευρώ, αποχικώς διορθωμένα στοιχεία)
Table IV.3. MAIN COUNTERPARTS OF THE EURO AREA M3 (1)
(Outstanding amounts in EUR billions, seasonally adjusted data)

Τέλος Περιόδου End of Period	Πιο μακροπρόθεσμες χρηματοοικονομικές υποχρεώσεις Longer-term financial liabilities					Χρηματοδότηση κατοίκων της ζώνης του ευρώ (3) Credit to euro area residents (3)			Καθαρές απαιτήσεις έναντι μη κατοίκων ζώνης ευρώ Net external assets
	Καταθέσεις με συμφωνημένη διάρκεια άνω των 2 ετών Deposits with an agreed maturity of over 2 years	Καταθέσεις υπό προειδοποίηση άνω των 3 μηνών Deposits redeemable at notice of over 3 months	Χρεόγραφα διάρκειας άνω των 2 ετών Debt securities over 2 years	Κεφάλαια και αποθεματικά (2) Capital and reserves (2)	Σύνολο Total	Χρηματοδότηση προς τη γενική κυβέρνηση Credit to general government	Χρηματοδότηση προς λοιπούς κατοίκους της ζώνης του ευρώ Credit to other euro area residents	Σύνολο Total	
2020	1915	42	1995	3013	6966	5925	14341	20266	1449
2021	1839	37	1998	3014	6888	6552	14815	21367	1368
2022	1781	31	2112	2821	6745	6374	15388	21762	1334
2023	1826	91	2424	2997	7338	6315	15492	21807	1861
2024	1844	117	2588	3285	7834	6259	15762	22022	2689
2024 II	1831	110	2529	3065	7534	6194	15573	21768	2231
III	1832	113	2542	3197	7683	6255	15627	21882	2473
IV	1844	117	2588	3285	7834	6259	15762	22022	2689
2025 I	1834	121	2574	3410	7939	6268	15875	22144	2811
II	1834	130	2563	3380	7906	6264	15956	22220	2828
III	1842	133	2590	3528	8092	6288	16022	22309	3052
2024 Ιούν./Jun.	1831	110	2529	3065	7534	6194	15573	21768	2231
Ιούλ./Jul.	1822	111	2526	3118	7577	6217	15590	21806	2341
Αύγ./Aug.	1821	111	2536	3137	7605	6236	15613	21848	2393
Σεπτ./Sept.	1832	113	2542	3197	7683	6255	15627	21882	2473
Οκτ./Oct.	1832	116	2561	3244	7753	6246	15668	21914	2602
Νοέμ./Nov.	1839	116	2575	3275	7805	6276	15686	21961	2641
Δεκ./Dec.	1844	117	2588	3285	7834	6259	15762	22022	2689
2025 Ιαν./Jan.	1840	117	2592	3373	7921	6307	15809	22116	2757
Φεβρ./Feb.	1843	118	2600	3393	7954	6300	15891	22190	2827
Μάρτ./Mar.	1834	121	2574	3410	7939	6268	15875	22144	2811
Απρ./Apr.	1830	123	2537	3420	7911	6306	15871	22178	2839
Μάιος/May	1830	126	2572	3429	7957	6289	15889	22179	2926
Ιούν./Jun.	1834	130	2563	3380	7906	6264	15956	22220	2828
Ιούλ./Jul.	1834	133	2584	3401	7952	6283	15980	22264	2857
Αύγ./Aug.	1840	133	2576	3415	7964	6256	15996	22252	2872
Σεπτ./Sept.	1842	133	2590	3528	8092	6288	16022	22309	3052
Οκτ./Oct.	1849	132	2618	3617	8217	6309	16103	22413	3185
Νοέμ./Nov.	1874	132	2615	3700	8321	6306	16211	22517	3261

Πηγή Τράπεζα της Ελλάδος / Source: Bank of Greece.
(1) Τα στοιχεία αναφέρονται στη μεταβαλόμενη σύνθεση της ζώνης του ευρώ/ Data refer to the changing composition of the euro area.
(2) Αφαιρούνται οι τοποθετήσεις των ΝΧΙ σε μετοχές και λοιπές συμμετοχές των ΝΧΙ των χωρών της ζώνης του ευρώ / MFIs holdings of shares and other equities of euro area MFIs are deducted.
(3) Η χρηματοδότηση περιλαμβάνει τα δάνεια προς κατοίκους της ζώνης του ευρώ που δεν είναι ΝΧΙ και τίτλους εκδοθέντες από κατοίκους της ζώνης του ευρώ που δεν είναι ΝΧΙ / Credit comprises loans granted to non-MFIs resident in the euro area and holdings of securities issued by non-MFIs resident in the euro area.
* Προσωρινά στοιχεία / Provisional data.

Πίνακας IV.4. ΕΛΛΗΝΙΚΗ ΣΥΜΒΟΛΗ ΣΤΑ ΝΟΜΙΣΜΑΤΙΚΑ ΜΕΓΕΘΗ ΤΗΣ ΖΩΝΗΣ ΤΟΥ ΕΥΡΩ
(υπόλοιπα σε εκατ. ευρώ, μη αποχικώς διορθωμένα στοιχεία)
Table IV.4. GREEK CONTRIBUTION TO THE MONETARY AGGREGATES OF THE EURO AREA
(Outstanding levels in EUR millions, not seasonally adjusted data)

Τέλος Περιόδου End of period	Καταθέσεις μίας ημέρας Overnight deposits [1]	Καταθέσεις προθεσμίας έως 2 ετών Deposits with agreed maturity of up to 2 years [2]	Καταθέσεις υπό προειδοποίηση έως 3 μηνών (1) Deposits redeemable at notice of up to 3 months (1) [3]	Συμφωνίες επαναγοράς Repurchase agreements [4]	Μερίδια αμοιβαίων κεφαλαίων της χρηματαγοράς Money market fund units [5]	Χρεόγραφα διάρκειας έως 2 ετών (2) Debt securities up to 2 years (2) [6]	**Σύνολο (M3 χωρίς το νόμισμα σε κυκλοφορία) (3)** **Total (M3 without currency in circulation) (3)** [7]=[1]+[2]+[3]+[4]+[5]+[6]	Υπόμνηση: Νομισματική κυκλοφορία (4) Memo item: Currency in circulation (4)
2020	125963	48148	1952	390	352	0	176805	31620
2021	155611	36390	2477	354	360	0	195192	34052
2022	162970	37010	2826	278	372	-5	203451	34533
2023	151806	53643	2069	377	747	-14	208628	33954
2024	162480	54167	2010	679	1074	2	220412	31538
2024 II	153129	52908	2046	1140	1059	76	210358	31308
III	159569	52088	1985	1006	1073	-77	215644	31342
IV	162480	54167	2010	679	1074	2	220412	31538
2025 I	161183	52681	2009	1095	1060	-2	218026	31444
II	169987	51483	1989	1084	1087	3	225633	31825
III	173847	51045	1984	1336	1117	57	229386	31740
2024 Ιούν./Jun.	153129	52908	2046	1140	1059	76	210358	31308
Ιούλ./Jul.	155280	51888	2000	965	1091	-19	211205	31400
Αύγ./Aug.	156113	52837	1986	1004	1073	-19	212994	31368
Σεπτ./Sept.	159569	52088	1985	1006	1073	-77	215644	31342
Οκτ./Oct.	158985	52163	1965	962	1067	-1	215141	31340
Νοέμ./Nov.	161046	53174	1965	883	1051	1	218120	31408
Δεκ./Dec.	162480	54167	2010	679	1074	2	220412	31538
2025 Ιαν./Jan.	159443	54221	1993	1112	1055	6	217830	31406
Φεβρ./Feb.	159240	53337	2014	1162	1029	6	216788	31207
Μάρτ./Mar.	161183	52681	2009	1095	1060	-2	218026	31444
Απρ./Apr.	160276	51891	1978	1170	1071	-15	216371	31516
Μάιος/May	161638	52518	1976	1326	1102	3	218563	31637
Ιούν./Jun.	169987	51483	1989	1084	1087	3	225633	31825
Ιούλ./Jul.	168216	50821	1990	1021	1118	1	223167	31869
Αύγ./Aug.	168358	51335	1968	1028	1126	10	223825	31919
Σεπτ./Sept.	173847	51045	1984	1336	1117	57	229386	31740
Οκτ./Oct.	169525	51472	1953	1177	1091	57	225275	31820
Νοέμ./Nov.	170228	52306	1987	1224	1071	52	226868	32042

Πηγή Τράπεζα της Ελλάδος / Source: Bank of Greece.
(1) Περιλαμβάνονται και καταθέσεις ταμιευτηρίου σε λοιπά νομίσματα (εκτός ευρώ) / Including savings deposits in other currencies (except euro).
(2) Το μέγεθος αυτό υπολογίζεται σε ενοποιημένη βάση με τις άλλες χώρες της ζώνης του ευρώ. Επομένως από τα χρεόγραφα διάρκειας έως δύο ετών που έχουν εκδοθεί από τα εγχώρια ΝΧΙ στην Ελλάδα, αφαιρούνται οι τοποθετήσεις τους σε χρεόγραφα έως δύο ετών που εκδίδονται από τα ΝΧΙ της ζώνης του ευρώ / This item is calculated on a consolidated basis with the other countries of the euro area. Thus, domestic MFI holdings of securities issued by other euro area MFIs and maturing in up to two years are deducted from securities maturing in up to two years and issued by domestic MFIs .
(3) Το νομισματικό μέγεθος M3 της Ελλάδος, αλλά και κάθε χώρας της ζώνης του ευρώ, δεν μπορεί πλέον να υπολογισθεί με ακρίβεια, καθώς η ποσότητα των τραπεζογραμματίων και κερμάτων ευρώ που έχει τεθεί σε κυκλοφορία σε κάθε χώρα διακρατείται και από κατοίκους άλλων χωρών της ζώνης του ευρώ (όπως και από κατοίκους τρίτων χωρών) / The monetary aggregate M3 in Greece and in every other euro area country cannot be measured with accuracy, since euro banknotes and coins in circulation in one euro area country may be held by residents of other euro area countries (and residents of third countries).
(4) Τα τραπεζογραμμάτια σε κυκλοφορία υπολογίζονται με βάση την κλείδα συμμετοχής της Ελλάδος στο κεφάλαιο της ΕΚΤ, εξαιρουμένου του ποσοστού 8% των εκδοθέντων τραπεζογραμματίων που αναλογεί στην ΕΚΤ / Currency in circulation is calculated on the basis of Greece's subscription key to the ECB capital, excluding 8% of the banknotes issued, which corresponds to the ECB.

Πίνακας IV.5. ΕΛΛΗΝΙΚΗ ΣΥΜΒΟΛΗ ΣΤΟΥΣ ΚΥΡΙΟΥΣ ΠΑΡΑΓΟΝΤΕΣ ΜΕΤΑΒΟΛΗΣ ΤΟΥ Μ3 ΤΗΣ ΖΩΝΗΣ ΤΟΥ ΕΥΡΩ
(υπόλοιπα σε εκατ. ευρώ, μη εποχικώς διορθωμένα στοιχεία)
Table IV.5. GREEK CONTRIBUTION TO THE MAIN COUNTERPARTS OF EURO AREA M3
(Outstanding levels in EUR millions, not seasonally adjusted data)

Τέλος Περιόδου End of Period	Πιο μακροπρόθεσμες χρηματοοικονομικές υποχρεώσεις Longer-term financial liabilities					Χρηματοδότηση κατοίκων της ζώνης του ευρώ (3) Credit to euro area residents (3)			Καθαρές απαιτήσεις έναντι μη κατοίκων ζώνης ευρώ Net external assets
	Καταθέσεις με συμφωνημένη διάρκεια άνω των 2 ετών Deposits with an agreed maturity of over 2 years	Καταθέσεις υπό προειδοποίηση άνω των 3 μηνών Deposits redeemable at notice of over 3 months	Χρεόγραφα διάρκειας άνω των 2 ετών (1) Debt securities over 2 years (1)	Κεφάλαια και αποθεματικά (2) Capital and reserves (2)	Σύνολο Total	Χρηματοδότηση προς τη γενική κυβέρνηση Credit to general government	Χρηματοδότηση προς λοιπούς κατοίκους της ζώνης του ευρώ (4) Credit to other euro area residents (4)	Σύνολο Total	
2020	32325	0	-132	62778	94971	110865	188163	299028	57320
2021	16501	0	3333	43427	63261	129654	155366	285020	82873
2022	15303	20	5628	40470	61421	135109	159600	294709	87464
2023	12390	0	7576	45321	65287	140482	158159	298641	91764
2024	10222	0	11453	48776	70451	147020	161149	308168	92291
2024 II	11322	0	7857	48436	67615	141059	158692	299751	92535
III	10625	0	9909	49478	70012	143275	158633	301908	92725
IV	10222	0	11453	48776	70451	147020	161149	308168	92291
2025 I	9430	0	11569	51948	72946	145023	163142	308165	93370
II	8748	0	13115	51021	72885	145908	165116	311024	91165
III	8536	0	13227	53777	75541	146979	166234	313214	92603
2024 Ιούν./Jun.	11322	0	7857	48436	67615	141059	158692	299751	92535
Ιούλ./Jul.	11509	0	8469	48880	68858	141608	157257	298865	92406
Αύγ./Aug.	11517	0	8541	48959	69017	141900	157646	299546	92294
Σεπτ./Sept.	10625	0	9909	49478	70012	143275	158633	301908	92725
Οκτ./Oct.	10471	0	10181	49390	70042	144951	159949	304900	91562
Νοέμ./Nov.	10474	0	10530	51208	72212	147911	161966	309877	91456
Δεκ./Dec.	10222	0	11453	48776	70451	147020	161149	308168	92291
2025 Ιαν./Jan.	9566	0	11547	51235	72348	147849	159089	306937	92715
Φεβρ./Feb.	9494	0	11616	50826	71936	144977	161566	306543	93137
Μάρτ./Mar.	9430	0	11569	51948	72946	145023	163142	308165	93370
Απρ./Apr.	9243	0	11804	52625	73672	145445	162932	308378	92862
Μάιος/May	8561	0	11987	52545	73093	146267	162568	308835	91885
Ιούν./Jun.	8748	0	13115	51021	72885	145908	165116	311024	91165
Ιούλ./Jul.	8671	0	13887	51041	73608	145897	163473	309370	90685
Αύγ./Aug.	8649	0	13816	51375	73841	146004	163731	309736	91624
Σεπτ./Sept.	8536	0	13227	53777	75541	146979	166234	313214	92603
Οκτ./Oct.	8336	0	13803	53620	75759	145527	164314	309842	92931
Νοέμ./Nov.	8378	0	14654	53465	76498	147795	166588	314384	91491

Πηγή Τράπεζα της Ελλάδος / Source: Bank of Greece.
(1) Το μέγεθος αυτό υπολογίζεται σε ενοποιημένη βάση με τις άλλες χώρες της ζώνης του ευρώ. Επομένως από τα χρεόγραφα διάρκειας άνω των δύο ετών που έχουν εκδοθεί από τα εγχώρια ΝΧΙ στην Ελλάδα, αφαιρούνται οι τοποθετήσεις τους σε χρεόγραφα άνω των 2 ετών που εκδίδονται από τα ΝΧΙ της ζώνης του ευρώ / This item is calculated on a consolidated basis with the other countries of the euro area. Thus, domestic MFI holdings of securities with a maturity of over 2 years issued by other euro area MFIs are deducted from debt securities with a maturity of over 2 years and issued by domestic MFIs.
(2) Αφαιρούνται οι τοποθετήσεις των ΝΧΙ σε μετοχές και λοιπές συμμετοχές σε ΝΧΙ των χωρών της ζώνης του ευρώ / MFIs holdings of shares and other equities of euro area MFIs are deducted.
(3) Η χρηματοδότηση περιλαμβάνει τα δάνεια προς κατοίκους της ζώνης του ευρώ που δεν είναι ΝΧΙ και τίτλους εκδοθέντες από κατοίκους της ζώνης του ευρώ που δεν είναι ΝΧΙ /Credit comprises loans granted to non-MFIs resident in the euro area and holdings of securities issued by non-MFIs resident in the euro area.
(4) Από το Μάρτιο 2019, τα δάνεια προς τις ναυτιλιακές εταιρείες με καταστατική έδρα στο εξωτερικό δεν περιλαμβάνονται πλέον στη χρηματοδότηση της εγχώριας οικονομίας, αλλά αναταξινομήθηκαν στις λοιπές χώρες/ As of March 2019, loans to shipping companies which have their registered office abroad, are no longer included in credit to the domestic economy, as they were reclassified to Other Countries.

Πίνακας IV.6. ΛΟΓΙΣΤΙΚΗ ΚΑΤΑΣΤΑΣΗ ΤΗΣ ΤΡΑΠΕΖΑΣ ΤΗΣ ΕΛΛΑΔΟΣ
ΕΝΕΡΓΗΤΙΚΟ (Υπόλοιπα σε εκατ.Ευρώ, μη εποχικώς διορθωμένα)
Table IV.6. BALANCE SHEET OF THE BANK OF GREECE
ASSETS (Outstanding amounts in EUR millions, not seasonally adjusted)

Τέλος περιόδου End of period	Δάνεια προς κατοίκους ζώνης ευρώ Loans to euro area residents				Χρεωστικοί Τίτλοι εκδοθέντες από κατοίκους ζώνης ευρώ Debt Securities issued by euro area residents	Μετοχές εκδοθείσες από κατοίκους ζώνης ευρώ Shares issued by euro area residents	Απαιτήσεις έναντι μη κατοίκων ζώνης ευρώ Claims on non-euro area residents	Πάγια στοιχεία Fixed assets	Δεδουλευ-μένοι τόκοι δανείων Accruals on loans	Λοιπά στοιχεία ενεργητικού Remaining assets	ΣΥΝΟΛΟ / TOTAL
		Λοιπά ΝΧΙ OMFIs	Γενική κυβέρνηση General government	Λοιποί κάτοικοι ζώνης ευρώ Other euro area residents							
2020	48722	42476	5839	407	71094	477	49433	548	29	13527	183830
2021	57916	51981	5531	404	85735	492	75278	574	36	18184	238215
2022	42228	36640	5185	403	89850	508	82332	568	172	23027	238685
2023	20870	15685	4782	403	89869	508	83131	567	827	28213	223985
2024	9730	3833	5485	413	90711	490	82583	591	284	32647	217037
2024 II	14826	9305	5110	411	91363	490	83978	596	739	28530	220522
III	13506	7839	5256	411	92198	490	83202	592	696	30687	221371
IV	9730	3833	5485	413	90711	490	82583	591	284	32647	217037
2025 I	10300	4084	5805	412	87809	490	82968	589	216	34123	216497
II	9860	3829	5617	414	88217	490	81796	587	191	35289	216431
III	9984	3517	6051	416	87370	490	82208	586	189	37428	218255
2024 Ιούν./Jun.	14826	9305	5110	411	91363	490	83978	596	739	28530	220522
Ιούλ./Jul.	14851	9330	5110	411	91207	490	83424	595	486	29225	220278
Αύγ./Aug.	14873	9352	5110	411	91710	490	83401	594	513	30046	221627
Σεπτ./Sept.	13506	7839	5256	411	92198	490	83202	592	696	30687	221371
Οκτ./Oct.	13307	7640	5256	411	92006	490	81880	592	433	31454	220161
Νοέμ./Nov.	13293	7625	5256	412	91990	490	81769	593	450	32265	220850
Δεκ./Dec.	9730	3833	5485	413	90711	490	82583	591	284	32647	217037
2025 Ιαν./Jan.	9801	3903	5485	412	91120	490	82462	591	7	32986	217457
Φεβρ./Feb.	9673	3776	5485	412	88262	490	82466	590	10	33186	214678
Μάρτ./Mar.	10300	4084	5805	412	87809	490	82968	589	216	34123	216497
Απρ./Apr.	10248	4031	5805	412	87772	490	82429	588	9	34466	216002
Μάιος/May	10066	3847	5805	413	88299	490	82430	587	11	35062	216946
Ιούν./Jun.	9860	3829	5617	414	88217	490	81796	587	191	35289	216431
Ιούλ./Jul.	9434	3401	5617	415	87274	490	80154	587	13	35845	213798
Αύγ./Aug.	9444	3411	5617	416	87704	490	81647	587	15	36747	216634
Σεπτ./Sept.	9984	3517	6051	416	87370	490	82208	586	189	37428	218255
Οκτ./Oct.	9755	3288	6051	416	86932	490	81862	586	17	39085	218726
Νοέμ./Nov.	9892	3426	6051	416	86945	490	80867	586	19	38868	217666

Πηγή Τράπεζα της Ελλάδος / Source: Bank of Greece.

Πίνακας IV.6. ΛΟΓΙΣΤΙΚΗ ΚΑΤΑΣΤΑΣΗ ΤΗΣ ΤΡΑΠΕΖΑΣ ΤΗΣ ΕΛΛΑΔΟΣ
ΠΑΘΗΤΙΚΟ (Υπόλοιπα σε εκατ.Ευρώ, μη εποχικώς διορθωμένα)
Table IV.6. BALANCE SHEET OF THE BANK OF GREECE
LIABILITIES (Outstanding amounts in EUR millions, not seasonally adjusted)

Τέλος περιόδου End of period	Τραπεζο-γραμμάτια και κέρματα σε κυκλοφορία (1) Banknotes and coins in circulation (1)	Καταθέσεις κεντρικής κυβέρνησης ζώνης ευρώ Deposits of euro area central govern-ment	Καταθέσεις κατοίκων ζώνης ευρώ (πλην κεντρικής κυβέρνησης) Deposits of euro area residents (other than central government)	Εκδοθέντα χρεόγραφα Debt securities issued	Υποχρεώσεις σε ΝΧΙ ζώνης ευρώ Liabilities to euro area MFIs			Υποχρεώσεις έναντι μη κατοίκων ζώνης ευρώ Liabilities to non-euro area residents	Κεφάλαιο και αποθεματικά Capital and reserves	Δεδουλευ-μένοι τόκοι καταθέσεων Accruals on deposits	Λοιπά στοιχεία παθητικού Remaining liabilities	ΣΥΝΟΛΟ / TOTAL
						Κάτοικοι Greek residents	Λοιποί κάτοικοι ζώνης ευρώ Other euro area residents					
2020	33452	22958	2787	0	107643	27331	80312	171	11129	216	5474	183830
2021	35992	26736	4124	0	153292	49120	104172	165	11489	605	5812	238215
2022	36656	23371	3113	0	156136	43695	112441	752	11757	826	6074	238685
2023	36305	25535	2651	0	142923	27967	114956	727	9911	747	5186	223985
2024	33981	24772	4393	0	134020	19001	115019	660	13299	545	5368	217037
2024 II	33364	25203	3443	0	138919	24655	114264	673	13071	643	5206	220522
III	33403	28697	5370	0	134577	27101	107476	675	12991	510	5148	221371
IV	33981	24772	4393	0	134020	19001	115019	660	13299	545	5368	217037
2025 I	33588	26835	5829	0	126221	17366	108855	513	17647	348	5515	216497
II	33956	25975	6575	0	126535	20946	105588	949	16764	362	5316	216431
III	34041	29597	7533	0	121844	19170	102673	900	18803	239	5299	218255
2024 Ιούν./Jun.	33364	25203	3443	0	138919	24655	114264	673	13071	643	5206	220522
Ιούλ./Jul.	33479	28686	4535	0	134412	24547	109865	679	12682	559	5246	220278
Αύγ./Aug.	33447	28589	5015	0	135661	26483	109178	674	12293	650	5298	221627
Σεπτ./Sept.	33403	28697	5370	0	134577	27101	107476	675	12991	510	5148	221371
Οκτ./Oct.	33436	33912	6627	0	127046	22712	104334	676	12685	578	5202	220161
Νοέμ./Nov.	33465	33932	7159	0	127288	21183	106106	636	12416	655	5299	220850
Δεκ./Dec.	33981	24772	4393	0	134020	19001	115019	660	13299	545	5368	217037
2025 Ιαν./Jan.	33536	27328	6236	0	127543	17753	109791	666	16370	366	5411	217457
Φεβρ./Feb.	33578	25185	5546	0	128055	15781	112275	517	15914	373	5510	214678
Μάρτ./Mar.	33588	26835	5829	0	126221	17366	108855	513	17647	348	5515	216497
Απρ./Apr.	33780	27953	5397	0	124951	15695	109256	516	17493	380	5532	216002
Μάιος/May	33847	29510	5940	0	123426	17702	105724	950	17367	424	5482	216946
Ιούν./Jun.	33956	25975	6575	0	126535	20946	105588	949	16764	362	5316	216431
Ιούλ./Jul.	34088	29391	6259	0	120939	18997	101941	902	16661	229	5330	213798
Αύγ./Aug.	34091	29918	5073	0	124408	21450	102958	902	16558	281	5403	216634
Σεπτ./Sept.	34041	29597	7533	0	121844	19170	102673	900	18803	239	5299	218255
Οκτ./Oct.	34085	31856	5963	0	120673	19116	101557	892	18698	299	6260	218726
Νοέμ./Nov.	34161	32969	6478	0	118909	18614	100295	887	18599	346	5317	217666

Πηγή Τράπεζα της Ελλάδος / Source: Bank of Greece.
(1) Τα τραπεζογραμμάτια σε κυκλοφορία υπολογίζονται με βάση την κλείδα συμμετοχής της Ελλάδος στο κεφάλαιο της ΕΚΤ, εξαιρουμένου του ποσοστού 8% των εκδοθέντων τραπεζογραμματίων που αναλογεί στην ΕΚΤ / Currency in circulation is calculated on the basis of Greece's subscription key to ECB capital, excluding 8% of the banknotes issued which corresponds to the ECB.

Πίνακας IV.7. ΕΝΟΠΟΙΗΜΕΝΗ ΛΟΓΙΣΤΙΚΗ ΚΑΤΑΣΤΑΣΗ ΤΩΝ ΛΟΙΠΩΝ ΝΧΙ (1)
ΕΝΕΡΓΗΤΙΚΟ (Υπόλοιπα σε εκατ.Ευρώ, μη εποχικώς διορθωμένα)
Table IV.7. CONSOLIDATED BALANCE SHEET OF OTHER MONETARY FINANCIAL INSTITUTIONS (1)
ASSETS (Outstanding amounts in EUR millions, not seasonally adjusted)

Τέλος περιόδου End of period	ΣΥΝΟΛΟ/TOTAL														
	Ταμείο Cash	Δάνεια προς κατοίκους ζώνης ευρώ Loans to euro area residents	Τράπεζα Ελλάδος (2) Bank of Greece (2)	Γενική κυβέρνη-ση General govern-ment	Λοιποί κάτοικοι ζώνης ευρώ (3) Other euro area residents (3)	Χρεωστικοί Τίτλοι εκδοθέντες από κατοίκους ζώνης ευρώ Debt Securities issued by euro area residents	Γενική κυβέρνη-ση General govern-ment	Λοιποί κάτοικοι ζώνης ευρώ Other euro area residents	Μετοχές εκδοθεί-σες από κατοίκους ζώνης ευρώ Shares issued by euro area residents	Απαι-τήσεις έναντι μη κατοίκων ζώνης ευρώ (3) Claims on non-euro area residents (3)	Πάγια στοιχεία Fixed assets	Χρηματο-οικονομικά παράγωγα Financial Deriva-tives	Δεδουλευ-μένοι τόκοι δανείων Accruals on loans	Λοιπά στοιχεία ενεργητι-κού Remain-ing assets	
2020	1832	171882	27331	2139	142412	74313	35448	38866	6469	19058	5813	4469	797	42194	326829
2021	1940	160673	49120	1970	109583	78625	39394	39231	6135	19880	5943	3571	747	39664	317179
2022	2123	164617	43695	5263	115659	73973	36981	36992	6589	19532	5875	6676	869	35259	315511
2023	2351	148886	27967	2432	118487	77560	44769	32791	6524	22366	6263	5471	890	34150	304460
2024	2443	143392	19001	1406	122985	83174	51091	32083	6940	23652	6627	3913	966	31822	302928
2024 II	2056	144906	24655	572	119678	77614	45813	31801	6838	22241	6343	5102	1118	32110	298328
III	2061	147586	27101	540	119945	78464	47080	31384	6953	23018	6333	5385	1324	31564	302687
IV	2443	143392	19001	1406	122985	83174	51091	32083	6940	23652	6627	3913	966	31822	302928
2025 I	2144	143211	17366	1089	124756	82997	51857	31140	6905	24026	6598	3642	1073	29626	300222
II	2130	148007	20946	663	126398	83993	52827	31166	7220	23252	6813	3622	765	29768	305570
III	2300	147362	19170	607	127584	85247	54420	30827	7495	24224	6880	3426	975	29574	307482
2024 Ιούν./Jun.	2056	144906	24655	572	119678	77614	45813	31801	6838	22241	6343	5102	1118	32110	298328
Ιούλ./Jul.	2079	143774	24547	610	118616	77868	46479	31389	6897	22472	6314	5291	1201	32724	298620
Αύγ./Aug.	2079	145800	26483	594	118723	77978	46286	31692	6880	22386	6301	5383	1447	32661	300914
Σεπτ./Sept.	2061	147586	27101	540	119945	78464	47080	31384	6953	23018	6333	5385	1324	31564	302687
Οκτ./Oct.	2096	145394	22712	1023	121659	79516	48466	31049	6888	23126	6336	3997	1515	32072	300940
Νοέμ./Nov.	2057	145821	21183	1013	123625	82402	51329	31073	6931	23186	6387	4120	1701	32963	305569
Δεκ./Dec.	2443	143392	19001	1406	122985	83174	51091	32083	6940	23652	6627	3913	966	31822	302928
2025 Ιαν./Jan.	2131	140337	17753	930	121654	83405	52038	31367	6927	24018	6596	3838	971	30916	299139
Φεβρ./Feb.	2371	139283	15781	479	123023	83694	52389	31305	6922	24300	6607	3985	1129	31158	299449
Μάρτ./Mar.	2144	143211	17366	1089	124756	82997	51857	31140	6905	24026	6598	3642	1073	29626	300222
Απρ./Apr.	2264	141673	15695	1193	124785	82937	52055	30882	6928	23373	6617	3830	1267	29690	298578
Μάιος/May	2210	143137	17702	725	124710	83357	52818	30539	6980	23902	6824	3647	1442	29204	300703
Ιούν./Jun.	2130	148007	20946	663	126398	83993	52827	31166	7220	23252	6813	3622	765	29768	305570
Ιούλ./Jul.	2218	144838	18997	670	125171	84530	53824	30707	7296	24449	6857	3511	875	29555	304131
Αύγ./Aug.	2171	147330	21450	608	125271	84348	53702	30646	7483	24061	6872	3588	1088	29389	306330
Σεπτ./Sept.	2300	147362	19170	607	127584	85247	54420	30827	7495	24224	6880	3426	975	29574	307482
Οκτ./Oct.	2265	145724	19116	528	126081	84131	53486	30645	7458	24835	6905	3438	1154	29304	305213
Νοέμ./Nov.	2118	147082	18614	911	127558	86002	55357	30645	8064	24763	6880	3299	1280	29069	308558

Πηγή Τράπεζα της Ελλάδος / Source: Bank of Greece.
(1) Τα Λοιπά Νομισματικά Χρηματοπιστωτικά Ιδρύματα (λοιπά ΝΧΙ) περιλαμβάνουν τα πιστωτικά ιδρύματα (εκτός από την Τράπεζα της Ελλάδος), τα Ιδρύματα Έκδοσης Ηλεκτρονικού Χρήματος και τα αμοιβαία κεφάλαια χρηματαγοράς. / Other Monetary Financial Institutions (OMFIs) comprise credit institutions (excluding Bank of Greece), e-money institutions and money market funds (MMFs).
(2) Περιλαμβάνονται και οι καταθέσεις των πιστωτικών ιδρυμάτων στην Τράπεζα της Ελλάδος / Including credit institutions deposits with the Bank of Greece.
(3) Από το Μάρτιο 2019, τα δάνεια προς τις ναυτιλιακές εταιρείες με καταστατική έδρα στο εξωτερικό δεν περιλαμβάνονται πλέον στη χρηματοδότηση της εγχώριας οικονομίας, αλλά αναταξινομήθηκαν στις λοιπές χώρες/ As of March 2019, loans to shipping companies which have their registered office abroad, are no longer included in credit to the domestic economy, as they were reclassified to Other Countries.

Πίνακας IV.7. ΕΝΟΠΟΙΗΜΕΝΗ ΛΟΓΙΣΤΙΚΗ ΚΑΤΑΣΤΑΣΗ ΤΩΝ ΛΟΙΠΩΝ ΝΧΙ (1)
ΠΑΘΗΤΙΚΟ (Υπόλοιπα σε εκατ.Ευρώ, μη εποχικώς διορθωμένα)
Table IV.7. CONSOLIDATED BALANCE SHEET OF OTHER MONETARY FINANCIAL INSTITUTIONS (1)
LIABILITIES (Outstanding amounts in EUR millions, not seasonally adjusted)

Τέλος περιόδου End of period	Υποχρεώσεις έναντι της Τράπεζας της Ελλάδος Liabilities to Bank of Greece	Καταθέσεις κεντρικής κυβέρνησης ζώνης ευρώ Deposits of euro area central government	Καταθέσεις και repos κατοίκων ζώνης ευρώ (πλην κεντρ. κυβέρνησης) (4) Deposits and repos of euro area residents (other than central gov.) (4)	Μερίδια αμοιβαίων κεφαλαίων χρηματαγοράς (2) Money market fund units (2)	Εκδοθέντα χρεόγραφα διάρκειας έως 2 ετών (3) Debt securities issued up to 2 years (3)	Υποχρεώσεις έναντι μη κατοίκων ζώνης ευρώ (4) Liabilities to non-euro area residents (4)	εκ των οποίων: υποχρεώσεις από τιτλοποιήσεις of which: securitisation liabilities	Κεφάλαιο και αποθεματικά Capital and reserves	Χρηματο-οικονομικά παράγωγα Financial Derivatives	Δεδουλευμένοι τόκοι καταθέσεων Accruals on deposits	Λοιπά στοιχεία παθητικού Remaining liabilities	ΣΥΝΟΛΟ/TOTAL
2020	41238	6344	200506	360	0	10994	2300	52121	5214	94	9958	326829
2021	50843	5131	201627	357	4	12114	1607	32425	4179	-122	10622	317179
2022	35423	5368	209472	398	-5	13648	1101	29217	5275	-103	16818	315511
2023	14339	4777	211910	773	-14	13006	1055	35919	4686	735	18331	304460
2024	2600	5237	219217	1112	2	13284	640	35971	4631	483	20390	302928
2024 II	8000	4622	211308	1069	75	13011	676	35887	6173	915	17270	298328
III	6430	4142	213994	1107	-77	12820	666	36998	5900	934	20440	302687
IV	2600	5237	219217	1112	2	13284	640	35971	4631	483	20390	302928
2025 I	2800	5392	214537	1100	-2	13081	653	34820	4843	347	23304	300222
II	2500	5594	220585	1135	3	12934	656	34779	4817	290	22933	305570
III	2300	6133	223155	1163	57	12928	656	35495	4099	317	21835	307482
2024 Ιούν./Jun.	8000	4622	211308	1069	75	13011	676	35887	6173	915	17270	298328
Ιούλ./Jul.	8020	4126	211236	1121	-20	12811	651	36719	5993	925	17688	298620
Αύγ./Aug.	7930	4027	212589	1106	-20	12819	675	37187	6088	995	18194	300914
Σεπτ./Sept.	6430	4142	213994	1107	-77	12820	666	36998	5900	934	20440	302687
Οκτ./Oct.	6430	4474	212037	1099	-1	12768	663	37226	4750	965	21193	300940
Νοέμ./Nov.	6430	5347	214454	1090	1	12863	682	39313	4682	1021	20367	305569
Δεκ./Dec.	2600	5237	219217	1112	2	13284	640	35971	4631	483	20390	302928
2025 Ιαν./Jan.	2600	5350	214120	1093	6	13100	664	35386	4626	368	22489	299139
Φεβρ./Feb.	2600	5335	213699	1092	5	13112	675	35432	4755	371	23049	299449
Μάρτ./Mar.	2800	5392	214537	1100	-2	13081	653	34820	4843	347	23304	300222
Απρ./Apr.	2600	5398	213114	1114	-15	12424	666	35653	4836	336	23118	298578
Μάιος/May	2600	5699	214032	1145	3	12687	651	35699	4860	351	23627	300703
Ιούν./Jun.	2500	5594	220585	1135	3	12934	656	34779	4817	290	22933	305570
Ιούλ./Jul.	2100	5510	218299	1163	2	13016	640	34902	4276	280	24584	304131
Αύγ./Aug.	2100	5794	220157	1170	9	13182	670	35339	4264	319	23995	306330
Σεπτ./Sept.	2300	6133	223155	1163	57	12928	656	35495	4099	317	21835	307482
Οκτ./Oct.	2200	6020	220413	1139	57	12874	650	35443	4048	326	22694	305213
Νοέμ./Nov.	2300	6500	221570	1117	51	13251	676	35387	4136	375	23870	308558

Πηγή Τράπεζα της Ελλάδος / Source: Bank of Greece.
(1) Τα Λοιπά Νομισματικά Χρηματοπιστωτικά Ιδρύματα (λοιπά ΝΧΙ) περιλαμβάνουν τα πιστωτικά ιδρύματα (εκτός από την Τράπεζα της Ελλάδος), τα Ιδρύματα Έκδοσης Ηλεκτρονικού Χρήματος και τα αμοιβαία κεφάλαια χρηματαγοράς. / Other Monetary Financial Institutions (OMFIs) comprise credit institutions (excluding Bank of Greece), e-money institutions and money market funds (MMFs).
(2) Τα εν λόγω ποσά κατέχουν κάτοικοι της ζώνης του ευρώ / Amounts held by euro area residents.
(3) Βλ. υποσημείωση (2) στον πίνακα IV.4 / See footnote (2) , table IV.4.
(4) Από το Μάρτιο 2019, οι καταθέσεις και τα ρέπος των ναυτιλιακών εταιρειών με καταστατική έδρα στο εξωτερικό δεν περιλαμβάνονται πλέον στις καταθέσεις της εγχώριας οικονομίας αλλά αναταξινομήθηκαν στις λοιπές χώρες/ As of March 2019, deposits and repos of shipping companies which have their registered office abroad, are no longer included in the deposits of the domestic economy, as they were reclassified to Other Countries.

Πίνακας IV.8. ΕΝΟΠΟΙΗΜΕΝΗ ΛΟΓΙΣΤΙΚΗ ΚΑΤΑΣΤΑΣΗ ΤΩΝ ΝΧΙ (1),(2)
ΕΝΕΡΓΗΤΙΚΟ (Υπόλοιπα σε εκατ.Ευρώ, μη εποχικώς διορθωμένα)
Table IV.8. CONSOLIDATED BALANCE SHEET OF MONETARY FINANCIAL INSTITUTIONS (1),(2)
ASSETS (Outstanding amounts in EUR millions, not seasonally adjusted)

Τέλος περιόδου End of period	ΣΥΝΟΛΟ/TOTAL												
	Δάνεια προς κατοίκους ζώνης ευρώ (3) Loans to euro area residents (3)	Γενική κυβέρνηση General govern-ment	Λοιποί κάτοικοι ζώνης ευρώ Other euro area residents	Χρεωστικοί Τίτλοι εκδοθέντες από κατοίκους ζώνης ευρώ Debt Securities issued by euro area residents	Γενική κυβέρνηση General govern-ment	Λοιποί κάτοικοι ζώνης ευρώ Other euro area residents	Μετοχές εκδοθείσες από κατοίκους ζώνης ευρώ Shares issued by euro area residents	Απαιτήσεις έναντι μη κατοίκων ζώνης ευρώ (3) Claims on non-euro area residents (3)	Πάγια στοιχεία Fixed assets	Χρηματο-οικονομικά παράγωγα Financial Deriva-tives	Δεδουλευ-μένοι τόκοι δανείων Accruals on loans	Λοιπά στοιχεία ενεργητικού Remaining assets	
2020	150797	7978	142819	141759	102894	38866	6479	68485	6361	4469	826	57553	436731
2021	117488	7501	109987	161384	122153	39231	6145	95152	6517	3571	783	59788	450829
2022	126510	10448	116062	161653	124661	36992	6593	101864	6443	6676	1041	60409	471187
2023	126104	7214	118890	166058	133267	32791	6528	105497	6830	5471	1717	64714	482918
2024	130289	6891	123397	172210	140127	32083	6944	106235	7218	3913	1250	66912	494972
2024 II	125772	5682	120089	167178	135377	31801	6842	106219	6939	5102	1857	62697	482605
III	126152	5796	120356	168863	137479	31384	6957	106220	6925	5385	2020	64312	486833
IV	130289	6891	123397	172210	140127	32083	6944	106235	7218	3913	1250	66912	494972
2025 I	132062	6895	125168	169269	138129	31140	6909	106994	7187	3642	1289	65893	493247
II	133091	6279	126812	170794	139628	31166	7225	105048	7400	3622	956	67188	495324
III	134659	6658	128001	171149	140322	30827	7499	106431	7466	3426	1164	69302	501096
2024 Ιούν./Jun.	125772	5682	120089	167178	135377	31801	6842	106219	6939	5102	1857	62697	482605
Ιούλ./Jul.	124748	5720	119027	167276	135887	31389	6901	105896	6909	5291	1687	64028	482736
Αύγ./Aug.	124838	5704	119134	167889	136197	31692	6884	105787	6895	5383	1960	64786	484421
Σεπτ./Sept.	126152	5796	120356	168863	137479	31384	6957	106220	6925	5385	2020	64312	486833
Οκτ./Oct.	128349	6279	122070	169722	138673	31049	6892	105006	6928	3997	1948	65621	488464
Νοέμ./Nov.	130306	6268	124038	172718	141645	31073	6935	104955	6980	4120	2151	67285	495451
Δεκ./Dec.	130289	6891	123397	172210	140127	32083	6944	106235	7218	3913	1250	66912	494972
2025 Ιαν./Jan.	128482	6416	122066	172800	141433	31367	6931	106480	7187	3838	978	66034	492730
Φεβρ./Feb.	129399	5965	123435	170318	139013	31305	6926	106765	7197	3985	1140	66717	492446
Μάρτ./Mar.	132062	6895	125168	169269	138129	31140	6909	106994	7187	3642	1289	65893	493247
Απρ./Apr.	132195	6998	125197	169329	138447	30882	6932	105802	7205	3830	1276	66420	492989
Μάιος/May	131654	6531	125123	170276	139737	30539	6984	105522	7412	3647	1453	67286	494234
Ιούν./Jun.	133091	6279	126812	170794	139628	31166	7225	105048	7400	3622	956	67188	495324
Ιούλ./Jul.	131873	6287	125586	170318	139611	30707	7301	104603	7444	3511	889	67619	493558
Αύγ./Aug.	131912	6225	125687	170426	139780	30646	7488	105708	7459	3588	1103	68307	495991
Σεπτ./Sept.	134659	6658	128001	171149	140322	30827	7499	106431	7466	3426	1164	69302	501096
Οκτ./Oct.	133075	6579	126496	169595	138949	30645	7462	106669	7490	3438	1170	70681	499581
Νοέμ./Nov.	134935	6962	127973	171479	140834	30645	8068	105629	7465	3299	1299	70056	502231

Πηγή Τράπεζα της Ελλάδος / Source: Bank of Greece.
(1) Τα Νομισματικά Χρηματοπιστωτικά Ιδρύματα (ΝΧΙ) περιλαμβάνουν την Τράπεζα της Ελλάδος, τα λοιπά πιστωτικά ιδρύματα, τα Ιδρύματα Έκδοσης Ηλεκτρονικού Χρήματος και τα αμοιβαία κεφάλαια χρηματαγοράς. / Monetary Financial Institutions (MFIs) comprise the Bank of Greece, other credit institutions, e-money institutions and money market funds (MMFs).
(2) Η ενοποιημένη λογιστική κατάσταση των ΝΧΙ παρέχει στατιστική πληροφόρηση των απαιτήσεων και υποχρεώσεων των ΝΧΙ έναντι των μη ΝΧΙ κατοίκων της ευρωζώνης (δηλαδή τη γενική κυβέρνηση και τους λοιπούς κατοίκους της ζώνης του ευρώ) καθώς και έναντι των μη κατοίκων της ζώνης του ευρώ και καταρτίζεται ενοποιώντας τις μεταξύ των ΝΧΙ της ευρωζώνης θέσεις / The consolidated balance sheet of the MFI sector provides statistical information on the MFI sector's assets and liabilities vis-a-vis residents of the euro area outside the MFI sector (i.e general government and all other euro area residents) and vis-a-vis non-residents of the euro area, and is obtained by netting the inter-MFI positions within the euro area.
(3) Από το Μάρτιο 2019, τα δάνεια προς τις ναυτιλιακές εταιρείες με καταστατική έδρα στο εξωτερικό δεν περιλαμβάνονται πλέον στη χρηματοδότηση της εγχώριας οικονομίας, αλλά αναταξινομήθηκαν στις λοιπές χώρες/ As of March 2019, loans to shipping companies which have their registered office abroad, are no longer included in credit to the domestic economy, as they were reclassified to Other Countries.

Πίνακας IV.8. ΕΝΟΠΟΙΗΜΕΝΗ ΛΟΓΙΣΤΙΚΗ ΚΑΤΑΣΤΑΣΗ ΤΩΝ ΝΧΙ (1)
ΠΑΘΗΤΙΚΟ (Υπόλοιπα σε εκατ.Ευρώ, μη εποχικώς διορθωμένα)
Table IV.8. CONSOLIDATED BALANCE SHEET OF MONETARY FINANCIAL INSTITUTIONS (1)
LIABILITIES (Outstanding amounts in EUR millions, not seasonally adjusted)

Τέλος περιόδου End of period	Καταθέσεις κεντρικής κυβέρνησης ζώνης ευρώ Deposits of euro area central government	Καταθέσεις και repos κατοίκων ζώνης ευρώ (πλην κεντρ. κυβέρνησης) (4) Deposits and repos of euro area residents (other than central government) (4)	Μερίδια αμοιβαίων κεφαλαίων χρηματαγορά (2) Money market fund units (2)	Εκδοθέντα χρεόγραφα διάρκειας έως 2 ετών (3) Debt securities issued up to 2 years (3)	Υποχρεώσεις έναντι μη κατοίκων ζώνης ευρώ (4) Liabilities to non-euro area residents (4)	εκ των οποίων: υποχρεώσεις από τιτλοποιήσεις of which: securitisation liabilities	Κεφάλαιο και αποθεματικά Capital and reserves	Χρηματο-οικονομικά παράγωγα Financial Derivatives	Δεδουλευμένοι τόκοι καταθέσεων Accruals on deposits	Λοιπά στοιχεία παθητικού Remaining liabilities	ΣΥΝΟΛΟ/TOTAL
2020	29302	203293	360	0	11165	2300	66481	5214	310	120606	436731
2021	31867	205751	357	4	12279	1607	53331	4179	483	142579	450829
2022	28737	212585	398	-5	14400	1101	41892	5275	723	167183	471187
2023	30309	214561	773	-14	13733	1055	41810	4686	1482	175579	482918
2024	30005	223609	1112	2	13944	640	48436	4631	1028	172204	494972
2024 II	29820	214751	1069	75	13684	676	45321	6173	1558	170154	482605
III	32836	219364	1107	-77	13495	666	49197	5900	1444	163568	486833
IV	30005	223609	1112	2	13944	640	48436	4631	1028	172204	494972
2025 I	32222	220366	1100	-2	13593	653	49478	4843	695	170952	493247
II	31567	227160	1135	3	13882	656	48776	4817	652	167332	495324
III	35700	230688	1163	57	13827	656	51948	4099	556	163058	501096
2024 Ιούν./Jun.	29820	214751	1069	75	13684	676	45321	6173	1558	170154	482605
Ιούλ./Jul.	32809	215771	1121	-20	13490	651	48374	5993	1484	163713	482736
Αύγ./Aug.	32613	217604	1106	-20	13493	675	47877	6088	1645	164016	484421
Σεπτ./Sept.	32836	219364	1107	-77	13495	666	49197	5900	1444	163568	486833
Οκτ./Oct.	38383	218664	1099	-1	13444	663	47914	4750	1543	162669	488464
Νοέμ./Nov.	39276	221613	1090	1	13499	682	48504	4682	1676	165109	495451
Δεκ./Dec.	30005	223609	1112	2	13944	640	48436	4631	1028	172204	494972
2025 Ιαν./Jan.	32675	220357	1093	6	13766	664	48880	4626	734	170593	492730
Φεβρ./Feb.	30515	219244	1092	5	13628	675	48959	4755	744	173505	492446
Μάρτ./Mar.	32222	220366	1100	-2	13593	653	49478	4843	695	170952	493247
Απρ./Apr.	33345	218511	1114	-15	12940	666	49390	4836	716	172153	492989
Μάιος/May	35204	219972	1145	3	13637	651	51208	4860	775	167430	494234
Ιούν./Jun.	31567	227160	1135	3	13882	656	48776	4817	652	167332	495324
Ιούλ./Jul.	34898	224558	1163	2	13918	640	51235	4276	509	162999	493558
Αύγ./Aug.	35710	225229	1170	9	14084	670	50826	4264	601	164097	495991
Σεπτ./Sept.	35700	230688	1163	57	13827	656	51948	4099	556	163058	501096
Οκτ./Oct.	37840	226376	1139	57	13765	650	52625	4048	625	163105	499581
Νοέμ./Nov.	39430	228048	1117	51	14138	676	52545	4136	721	162044	502231

Πηγή Τράπεζα της Ελλάδος / Source: Bank of Greece.
(1) Τα Νομισματικά Χρηματοπιστωτικά Ιδρύματα (ΝΧΙ) περιλαμβάνουν την Τράπεζα της Ελλάδος, τα λοιπά πιστωτικά ιδρύματα, τα Ιδρύματα Έκδοσης Ηλεκτρονικού Χρήματος και τα αμοιβαία κεφάλαια χρηματαγοράς. / Monetary Financial Institutions (MFIs) comprise the Bank of Greece, other credit institutions, e-money institutions and money market funds (MMFs).
(2) Τα εν λόγω ποσά κατέχουν κάτοικοι της ζώνης του ευρώ / Amounts held by euro area residents.
(3) Βλ. υποσημείωση (2) στον πίνακα IV.4 / See footnote (2) , table IV.4.

(4) Από το Μάρτιο 2019, οι καταθέσεις και τα ρέπος των ναυτιλιακών εταιρειών με καταστατική έδρα στο εξωτερικό δεν περιλαμβάνονται πλέον στις καταθέσεις της εγχώριας οικονομίας αλλά αναταξινομήθηκαν στις λοιπές χώρες/ As of March 2019, deposits and repos of shipping companies which have their registered office abroad, are no longer included in the deposits of the domestic economy, as they were reclassified to Other Countries.

Πίνακας IV.9. ΚΑΤΑΘΕΣΕΙΣ ΚΑΙ ΣΥΜΦΩΝΙΕΣ ΕΠΑΝΑΓΟΡΑΣ ΤΩΝ ΜΗ ΝΧΙ ΣΤΑ ΛΟΙΠΑ ΝΧΙ ΣΤΗΝ ΕΛΛΑΔΑ (1)
(εκατ.Ευρώ και ετήσιες εκατοστιαίες μεταβολές)
Table IV.9. DEPOSITS AND REPOS OF NON-MFIs HELD WITH OMFIs IN GREECE (1)
(EUR millions and annual percentage changes)

Τέλος Περιόδου End of Period	Σύνολο (2) Total (2)			Κάτοικοι (3) Greek residents (3)			Λοιποί κάτοικοι ζώνης ευρώ (2) Other euro area residents (2)			Μη κάτοικοι ζώνης ευρώ (2) Non- euro area residents (2)		
	Υπόλοιπο Outstanding amounts	Ροή περιόδου Flow during period	Ετήσια εκατοστιαία μεταβολή Annual percentage change	Υπόλοιπο Outstanding amounts	Ροή περιόδου Flow during period	Ετήσια εκατοστιαία μεταβολή Annual percentage change	Υπόλοιπο Outstanding amounts	Ροή περιόδου Flow during period	Ετήσια εκατοστιαία μεταβολή Annual percentage change	Υπόλοιπο Outstanding amounts	Ροή περιόδου Flow during period	Ετήσια εκατοστιαία μεταβολή Annual percentage change
2020	181987	15758	9,4	173658	15052	9,5	2146	319	17,4	6184	387	6,5
2021	201352	17883	9,8	188152	13973	8,0	3819	1559	72,7	9381	2350	38,0
2022	212470	10590	5,3	196744	8432	4,5	4595	632	16,6	11131	1526	16,3
2023	217231	4550	2,1	201624	4585	2,3	4756	99	2,2	10851	-134	-1,2
2024	227977	9973	4,6	211157	9185	4,6	5223	404	8,5	11597	385	3,5
2024 II	218085	4926	1,9	201721	4461	1,8	5016	198	14,8	11348	268	-1,5
III	220835	3283	2,9	204241	2830	2,6	5415	378	26,1	11180	75	-0,4
IV	227977	6210	4,6	211157	6443	4,6	5223	-222	8,5	11597	-10	3,5
2025 I	223870	-3587	5,1	207355	-3537	5,2	5188	-22	6,9	11327	-27	2,8
II	230224	7094	6,0	213859	7016	6,3	5495	118	5,0	10869	-40	0,0
III	233870	3675	6,1	216843	3027	6,3	5795	287	3,0	11232	361	2,5
2024 Ιούν./Jun.	218085	3964	1,9	201721	3963	1,8	5016	136	14,8	11348	-134	-1,5
Ιούλ./Jul.	217249	-700	1,9	200773	-868	1,4	5205	189	31,6	11271	-21	-0,1
Αύγ./Aug.	218530	1586	2,4	201939	1337	1,9	5312	110	26,3	11280	138	1,1
Σεπτ./Sept.	220835	2398	2,9	204241	2361	2,6	5415	79	26,1	11180	-42	-0,4
Οκτ./Oct.	219294	-1891	3,1	202549	-1869	2,7	5645	218	32,7	11101	-241	-0,2
Νοέμ./Nov.	222714	3040	5,0	205819	3068	4,7	5639	-17	18,2	11256	-11	3,6
Δεκ./Dec.	227977	5062	4,6	211157	5243	4,6	5223	-424	8,5	11597	242	3,5
2025 Ιαν./Jan.	223337	-4614	4,2	206818	-4324	4,3	5129	-93	4,9	11391	-197	1,3
Φεβρ./Feb.	222860	-468	4,8	206245	-572	5,0	5281	152	3,2	11334	-48	2,1
Μάρτ./Mar.	223870	1495	5,1	207355	1359	5,2	5188	-81	6,9	11327	218	2,8
Απρ./Apr.	221867	-1627	4,1	205943	-1097	4,5	5219	-159	3,3	10705	-372	-3,2
Μάιος/May	223984	2073	4,8	207488	1525	5,1	5564	337	9,2	10933	211	-2,3
Ιούν./Jun.	230224	6649	6,0	213859	6588	6,3	5495	-60	5,0	10869	121	0,0
Ιούλ./Jul.	227993	-2515	5,1	211636	-2352	5,6	5395	-113	-1,0	10962	-50	-0,3
Αύγ./Aug.	230327	2555	5,6	213841	2328	6,1	5331	-64	-4,2	11154	291	1,1
Σεπτ./Sept.	233870	3635	6,1	216843	3052	6,3	5795	463	3,0	11232	120	2,5
Οκτ./Oct.	231128	-2937	5,6	214349	-2585	6,0	5594	-208	-4,7	11185	-145	3,4
Νοέμ./Nov.	233067	1948	5,1	215860	1516	5,2	5722	126	-2,2	11485	306	6,2

Πηγή Τράπεζα της Ελλάδος / Source: Bank of Greece.
(1) Οι μηνιαίες ροές υπολογίζονται με βάση τις μηνιαίες διαφορές των υπολοίπων διορθωμένες για αναταξινομήσεις, λοιπές αναπροσαρμογές αξίας, διακυμάνσεις συναλλαγματικών ισοτιμιών και άλλες μεταβολές που δεν οφείλονται σε συναλλαγές / Monthly flows are calculated from monthly differences in outstanding amounts adjusted for reclassifications, other revaluations, exchange rate variations and any other changes which do not arise from transactions.
(2) Δεν περιλαμβάνονται οι υποχρεώσεις από τιτλοποιήσεις / Excluding securitization liabilities.
(3) Από το Μάρτιο 2019, οι καταθέσεις και τα ρέπος των ναυτιλιακών εταιρειών με καταστατική έδρα στο εξωτερικό δεν περιλαμβάνονται πλέον στις καταθέσεις της εγχώριας οικονομίας αλλά αναταξινομήθηκαν στις λοιπές χώρες/ As of March 2019, deposits and repos of shipping companies which have their registered office abroad, are no longer included in the deposits of the domestic economy, as they were reclassified to Other Countries.

(%) Μεταβολή έναντι προηγούμενου έτους / Change over previous year

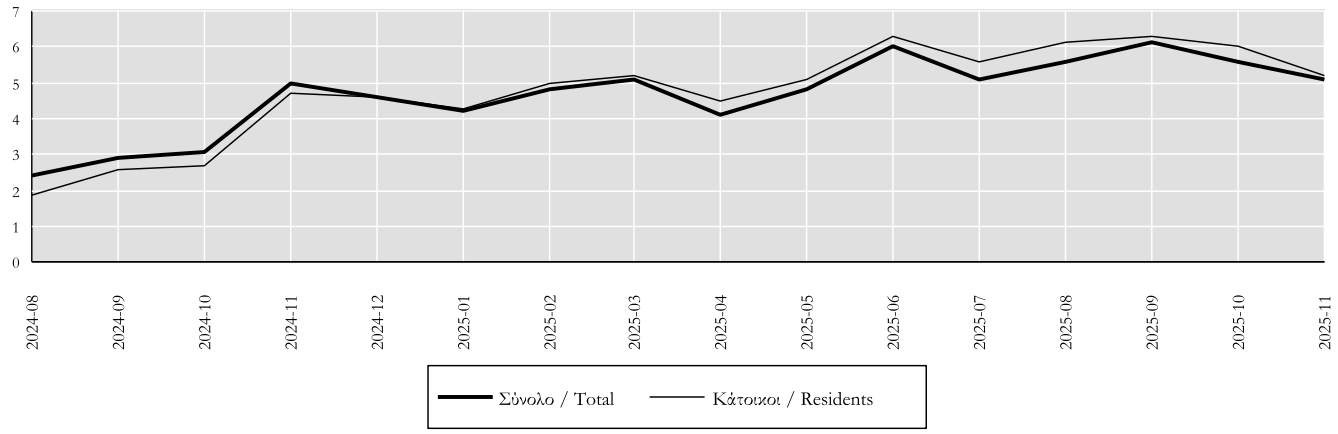

Πίνακας IV.10. ΚΑΤΑΘΕΣΕΙΣ ΚΑΙ ΣΥΜΦΩΝΙΕΣ ΕΠΑΝΑΓΟΡΑΣ ΤΩΝ ΕΓΧΩΡΙΩΝ ΜΗ ΝΧΙ ΣΤΑ ΛΟΙΠΑ ΝΧΙ ΣΤΗΝ ΕΛΛΑΔΑ (1), (2)
(εκατ.Ευρώ και ετήσιες εκατοστιαίες μεταβολές)
Table IV.10. DEPOSITS AND REPOS OF DOMESTIC NON-MFIs HELD WITH OMFIs IN GREECE (1), (2)
(EUR millions and annual percentage changes)

Τέλος Περιόδου End of Period	Επιχειρήσεις και νοικοκυριά / Enterprises and households			Γενική Κυβέρνηση/General Government		
	Υπόλοιπο Outstanding amounts	Ροή περιόδου Flow during period	Ετήσια εκατοστιαία μεταβολή Annual percentage change	Υπόλοιπο Outstanding amounts	Ροή περιόδου Flow during period	Ετήσια εκατοστιαία μεταβολή Annual percentage change
2020	163220	20568	14,4	10438	-5516	-34,6
2021	180003	16158	9,9	8149	-2185	-20,9
2022	188742	8587	4,8	8003	-155	-1,9
2023	194788	5751	3,0	6836	-1166	-14,6
2024	203621	8609	4,4	7536	576	8,4
2024 II	194795	4513	2,9	6926	-53	-21,8
III	197594	3119	3,3	6647	-289	-14,2
IV	203621	5604	4,4	7536	839	8,4
2025 I	199480	-3881	4,9	7875	344	12,1
II	204492	5527	5,3	9367	1490	34,4
III	207994	3546	5,5	8849	-519	32,4
2024 Ιούν./Jun.	194795	3826	2,9	6926	137	-21,8
Ιούλ./Jul.	194124	-607	2,7	6649	-261	-24,6
Αύγ./Aug.	195355	1401	3,3	6584	-64	-27,2
Σεπτ./Sept.	197594	2324	3,3	6647	37	-14,2
Οκτ./Oct.	195512	-2258	3,3	7037	389	-12,1
Νοέμ./Nov.	198012	2269	5,0	7807	799	-1,7
Δεκ./Dec.	203621	5592	4,4	7536	-349	8,4
2025 Ιαν./Jan.	198822	-4787	4,8	7996	463	-5,9
Φεβρ./Feb.	197323	-1500	4,6	8922	928	15,3
Μάρτ./Mar.	199480	2405	4,9	7875	-1046	12,1
Απρ./Apr.	198367	-795	4,3	7576	-302	11,8
Μάιος/May	199610	1222	4,8	7877	302	15,2
Ιούν./Jun.	204492	5099	5,3	9367	1489	34,4
Ιούλ./Jul.	203471	-1151	5,1	8166	-1202	21,7
Αύγ./Aug.	205402	2054	5,4	8440	274	27,1
Σεπτ./Sept.	207994	2643	5,5	8849	409	32,4
Οκτ./Oct.	205947	-2137	5,6	8402	-448	18,7
Νοέμ./Nov.	206973	1032	4,9	8887	485	12,8

Πηγή Τράπεζα της Ελλάδος / Source: Bank of Greece.
(1) Βλ. υποσημείωση (1) στον πίνακα IV.9 / See footnote (1), table IV.9.
(2) Από το Μάρτιο 2019, οι καταθέσεις και τα ρέπος των ναυτιλιακών εταιρειών με καταστατική έδρα στο εξωτερικό δεν περιλαμβάνονται πλέον στις καταθέσεις της εγχώριας οικονομίας αλλά αναταξινομήθηκαν στις λοιπές χώρες/ As of March 2019, deposits and repos of shipping companies which have their registered office abroad, are no longer included in the deposits of the domestic economy, as they were reclassified to Other Countries.

(%) Μεταβολή έναντι προηγούμενου έτους / Change over previous year

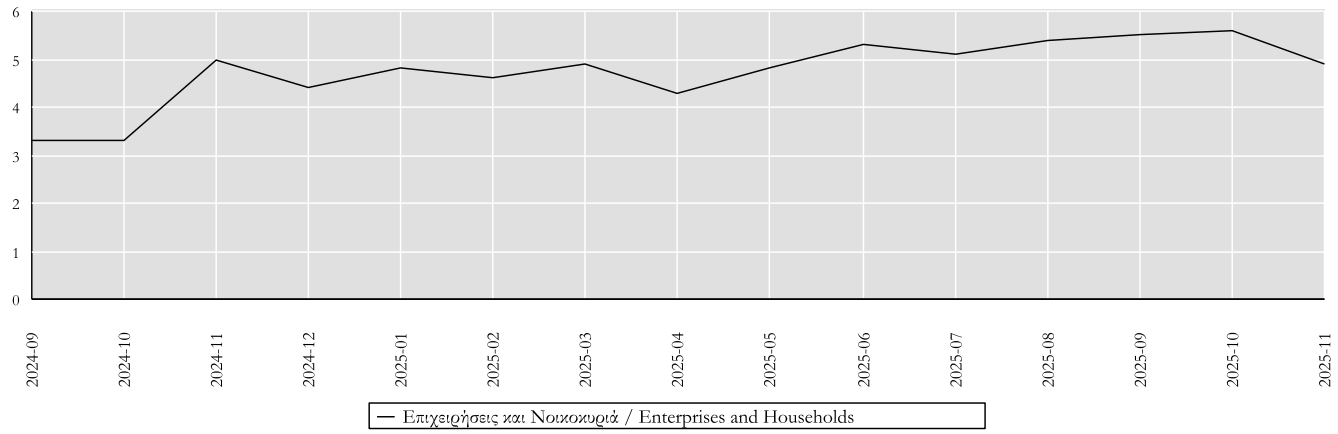

Πίνακας IV.11.1. ΑΝΑΛΥΣΗ ΚΑΤΑΘΕΣΕΩΝ/ΡΕΠΟΣ ΤΩΝ ΕΓΧΩΡΙΩΝ ΕΠΙΧΕΙΡΗΣΕΩΝ ΚΑΙ ΝΟΙΚΟΚΥΡΙΩΝ ΣΤΑ ΛΟΙΠΑ ΝΧΙ (1)
(εκατ.Ευρώ και ετήσιες εκατοστιαίες μεταβολές)
Table IV.11.1. DEPOSITS/REPOS BY DOMESTIC ENTERPRISES AND HOUSEHOLDS HELD WITH OMFIs (1)
(EUR millions and annual percentage changes)

Τέλος Περιόδου End of Period	ΣΥΝΟΛΟ (3) TOTAL (3)			ΜΙΑΣ ΗΜΕΡΑΣ (2) OVERNIGHT (2)			ΥΠΟ ΠΡΟΕΙΔΟΠΟΙΗΣΗ AT NOTICE			ΠΡΟΘΕΣΜΙΑΣ ΚΑΙ ΡΕΠΟΣ WITH AGREED MATURITY AND REPOS		
	Υπόλοιπο Outstanding amounts	Ροή περιόδου Flow during period	Ετήσια εκατοστιαία μεταβολή Annual percentage change	Υπόλοιπο Outstanding amounts	Ροή περιόδου Flow during period	Ετήσια εκατοστιαία μεταβολή Annual percentage change	Υπόλοιπο Outstanding amounts	Ροή περιόδου Flow during period	Ετήσια εκατοστιαία μεταβολή Annual percentage change	Υπόλοιπο Outstanding amounts	Ροή περιόδου Flow during period	Ετήσια εκατοστιαία μεταβολή Annual percentage change
2020	163220	20568	14,4	116484	24216	26,2	1940	281	15,6	44796	-3930	-8,0
2021	180003	16158	9,9	144385	27671	23,8	2461	378	19,5	33157	-11891	-26,5
2022	188742	8587	4,8	152963	8860	6,1	2302	-356	-14,5	33477	84	0,3
2023	194788	5751	3,0	143401	-9421	-6,2	1604	-675	-29,3	49783	15846	47,3
2024	203621	8609	4,4	151676	8329	5,8	1555	-90	-5,6	50390	370	0,7
2024 II	194795	4513	2,9	143933	4371	1,3	1597	-15	-14,5	49265	157	8,6
III	197594	3119	3,3	147548	3717	4,0	1538	-31	-6,7	48508	-567	1,5
IV	203621	5604	4,4	151676	4061	5,8	1555	-32	-5,6	50390	1574	0,7
2025 I	199480	-3881	4,9	149062	-2538	6,9	1566	38	-2,5	48851	-1382	-0,4
II	204492	5527	5,3	155556	6634	8,2	1544	32	0,5	47393	-1140	-3,1
III	207994	3546	5,5	159486	3978	8,2	1538	-3	2,3	46970	-429	-2,8
2024 Ιούν./Jun.	194795	3826	2,9	143933	3665	1,3	1597	-10	-14,5	49265	172	8,6
Ιούλ./Jul.	194124	-607	2,7	144330	412	2,2	1562	-28	-8,7	48233	-991	4,6
Αύγ./Aug.	195355	1401	3,3	144586	299	2,5	1552	5	-6,7	49217	1098	6,0
Σεπτ./Sept.	197594	2324	3,3	147548	3006	4,0	1538	-8	-6,7	48508	-674	1,5
Οκτ./Oct.	195512	-2258	3,3	145528	-2063	3,0	1533	-23	-5,2	48450	-172	4,5
Νοέμ./Nov.	198012	2269	5,0	147171	1559	5,0	1549	-4	-5,5	49291	714	5,3
Δεκ./Dec.	203621	5592	4,4	151676	4566	5,8	1555	-5	-5,6	50390	1031	0,7
2025 Ιαν./Jan.	198822	-4787	4,8	146889	-4779	5,3	1558	4	-2,4	50375	-12	3,5
Φεβρ./Feb.	197323	-1500	4,6	146314	-573	5,8	1588	30	-1,9	49421	-957	1,3
Μάρτ./Mar.	199480	2405	4,9	149062	2814	6,9	1566	4	-2,5	48851	-413	-0,4
Απρ./Apr.	198367	-795	4,3	148890	-89	6,4	1553	21	-2,2	47924	-727	-1,5
Μάιος/May	199610	1222	4,8	149633	740	6,8	1559	4	-0,6	48418	478	-0,9
Ιούν./Jun.	204492	5099	5,3	155556	5983	8,2	1544	7	0,5	47393	-892	-3,1
Ιούλ./Jul.	203471	-1151	5,1	155096	-489	7,6	1553	-6	1,9	46822	-656	-2,4
Αύγ./Aug.	205402	2054	5,4	156598	1539	8,4	1541	0	1,7	47263	514	-3,6
Σεπτ./Sept.	207994	2643	5,5	159486	2927	8,2	1538	2	2,3	46970	-287	-2,8
Οκτ./Oct.	205947	-2137	5,6	157074	-2433	8,1	1534	-15	2,9	47340	311	-1,8
Νοέμ./Nov.	206973	1032	4,9	157296	225	7,1	1543	10	3,7	48134	796	-1,6

Πηγή Τράπεζα της Ελλάδος / Source: Bank of Greece.
(1) Βλ. υποσημείωση (1) στον πίνακα IV.9 / See footnote (1), table IV.9.
(2) Περιλαμβάνεται και το ηλεκτρονικό χρήμα/ Including e-money.
(3) Από το Μάρτιο 2019, οι καταθέσεις και τα ρέπος των ναυτιλιακών εταιρειών με καταστατική έδρα στο εξωτερικό δεν περιλαμβάνονται πλέον στις καταθέσεις της εγχώριας οικονομίας αλλά αναταξινομήθηκαν στις λοιπές χώρες/ As of March 2019, deposits and repos of shipping companies which have their registered office abroad, are no longer included in the deposits of the domestic economy, as they were reclassified to Other Countries.

(%) Μεταβολή έναντι προηγούμενου έτους / Change over previous year

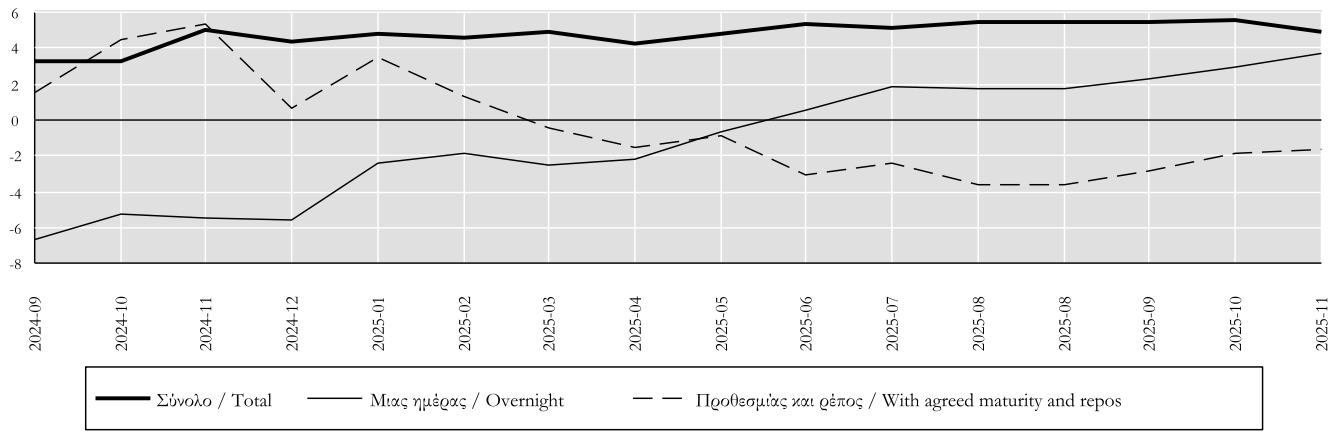

Πίνακας IV.11.2. ΑΝΑΛΥΣΗ ΚΑΤΑΘΕΣΕΩΝ/ΡΕΠΟΣ ΤΩΝ ΕΓΧΩΡΙΩΝ ΝΟΙΚΟΚΥΡΙΩΝ ΣΤΑ ΛΟΙΠΑ ΝΧΙ (1),(2)
(εκατ.Ευρώ και ετήσιες εκατοστιαίες μεταβολές)
Table IV.11.2. DEPOSITS/REPOS BY DOMESTIC HOUSEHOLDS HELD WITH OMFIs (1),(2)
(EUR millions and annual percentage changes)

Τέλος Περιόδου / End of Period	ΣΥΝΟΛΟ TOTAL			ΜΙΑΣ ΗΜΕΡΑΣ (3) OVERNIGHT (3)			ΥΠΟ ΠΡΟΕΙΔΟΠΟΙΗΣΗ AT NOTICE			ΠΡΟΘΕΣΜΙΑΣ ΚΑΙ ΡΕΠΟΣ WITH AGREED MATURITY AND REPOS		
	Υπόλοιπο Outstanding amounts	Ροή περιόδου Flow during period	Ετήσια εκατοστιαία μεταβολή Annual percentage change	Υπόλοιπο Outstanding amounts	Ροή περιόδου Flow during period	Ετήσια εκατοστιαία μεταβολή Annual percentage change	Υπόλοιπο Outstanding amounts	Ροή περιόδου Flow during period	Ετήσια εκατοστιαία μεταβολή Annual percentage change	Υπόλοιπο Outstanding amounts	Ροή περιόδου Flow during period	Ετήσια εκατοστιαία μεταβολή Annual percentage change
2020	126290	10022	8,6	86838	15438	21,6	1940	281	15,6	37512	-5697	-13,1
2021	135147	8528	6,8	105426	18581	21,4	2461	378	19,5	27260	-10431	-27,8
2022	141315	6005	4,4	114933	9617	9,1	2302	-356	-14,5	24080	-3255	-11,9
2023	146626	4983	3,5	108401	-6434	-5,6	1604	-675	-29,3	36622	12092	50,2
2024	150351	3468	2,4	111625	3150	2,9	1555	-90	-5,6	37171	408	1,1
2024 II	145780	849	2,2	107155	699	0,3	1597	-15	-14,5	37028	165	9,1
III	147060	1538	2,4	108330	1204	1,6	1538	-31	-6,7	37192	364	4,9
IV	150351	2908	2,4	111625	3204	2,9	1555	-32	-5,6	37171	-264	1,1
2025 I	148792	-1354	2,7	110905	-677	4,2	1566	38	-2,5	36321	-715	-1,2
II	149579	1402	3,1	113195	2573	5,9	1544	32	0,5	34840	-1203	-4,9
III	151177	1646	3,1	115442	2282	6,8	1538	-3	2,3	34197	-633	-7,6
2024 Ιούν./Jun.	145780	775	2,2	107155	720	0,3	1597	-10	-14,5	37028	65	9,1
Ιούλ./Jul.	145906	173	2,2	107090	-59	0,7	1562	-28	-8,7	37253	260	7,5
Αύγ./Aug.	146758	1035	2,6	107832	771	1,5	1552	5	-6,7	37374	259	6,3
Σεπτ./Sept.	147060	330	2,4	108330	492	1,6	1538	-8	-6,7	37192	-155	4,9
Οκτ./Oct.	147059	-137	2,3	108191	-166	2,1	1533	-23	-5,2	37335	52	3,4
Νοέμ./Nov.	147785	551	2,8	108604	358	3,0	1549	-4	-5,5	37632	197	2,8
Δεκ./Dec.	150351	2493	2,4	111625	3011	2,9	1555	-5	-5,6	37171	-514	1,1
2025 Ιαν./Jan.	149352	-1002	3,1	110174	-1456	3,8	1558	4	-2,4	37620	451	1,5
Φεβρ./Feb.	149147	-194	3,1	110964	794	4,6	1588	30	-1,9	36595	-1018	-1,0
Μάρτ./Mar.	148792	-158	2,7	110905	-15	4,2	1566	4	-2,5	36321	-148	-1,2
Απρ./Apr.	148682	350	2,7	111608	946	4,8	1553	21	-2,2	35521	-617	-3,1
Μάιος/May	149051	356	3,2	111951	346	5,4	1559	4	-0,6	35540	6	-3,1
Ιούν./Jun.	149579	697	3,1	113195	1281	5,9	1544	7	0,5	34840	-592	-4,9
Ιούλ./Jul.	150417	742	3,5	113905	698	6,6	1553	-6	1,9	34959	50	-5,4
Αύγ./Aug.	151323	1008	3,4	115090	1217	7,0	1541	0	1,7	34692	-209	-6,7
Σεπτ./Sept.	151177	-105	3,1	115442	368	6,8	1538	2	2,3	34197	-474	-7,6
Οκτ./Oct.	151455	196	3,4	115752	292	7,2	1534	-15	2,9	34170	-82	-7,9
Νοέμ./Nov.	152436	941	3,6	116692	898	7,7	1543	10	3,7	34201	33	-8,3

Πηγή Τράπεζα της Ελλάδος / Source: Bank of Greece.
(1) Περιλαμβάνονται και τα ιδιωτικά μη κερδοσκοπικά ιδρύματα από τα οποία εξυπηρετούνται τα νοικοκυριά / Including non-profit institutions serving households.
(2) Βλ. υποσημείωση (1) στον πίνακα IV.9 / See footnote (1), table IV.9.
(3) Περιλαμβάνεται και το ηλεκτρονικό χρήμα/ Including e-money.

(%) Μεταβολή έναντι προηγούμενου έτους / Change over previous year

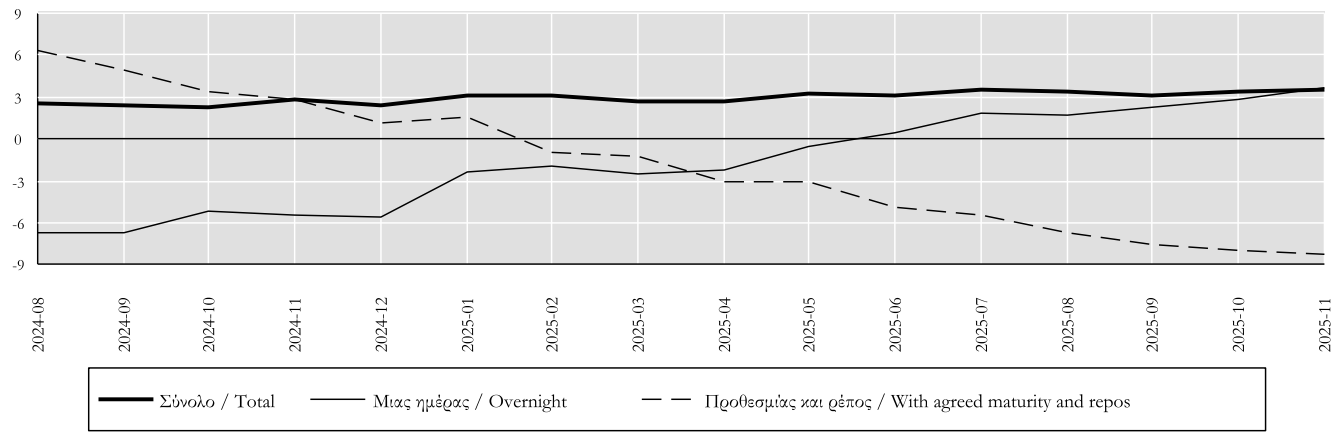

Πίνακας IV.11.3. ΑΝΑΛΥΣΗ ΚΑΤΑΘΕΣΕΩΝ/ΡΕΠΟΣ ΤΩΝ ΕΓΧΩΡΙΩΝ ΜΗ ΧΡΗΜΑΤΟΠΙΣΤΩΤΙΚΩΝ ΕΠΙΧΕΙΡΗΣΕΩΝ ΣΤΑ ΛΟΙΠΑ ΝΧΙ (1), (2)
(εκατ.Ευρώ και ετήσιες εκατοστιαίες μεταβολές)
Table IV.11.3. DEPOSITS/REPOS BY DOMESTIC NON FINANCIAL CORPORATIONS HELD WITH OMFIs (1),(2)
(EUR millions and annual percentage changes)

Τέλος Περιόδου End of Period	ΣΥΝΟΛΟ TOTAL			ΜΙΑΣ ΗΜΕΡΑΣ OVERNIGHT			ΠΡΟΘΕΣΜΙΑΣ ΚΑΙ ΡΕΠΟΣ WITH AGREED MATURITY AND REPOS		
	Υπόλοιπο Outstanding amounts	Ροή περιόδου Flow during period	Ετήσια εκατοστιαία μεταβολή Annual percentage change	Υπόλοιπο Outstanding amounts	Ροή περιόδου Flow during period	Ετήσια εκατοστιαία μεταβολή Annual percentage change	Υπόλοιπο Outstanding amounts	Ροή περιόδου Flow during period	Ετήσια εκατοστιαία μεταβολή Annual percentage change
2020	32350	9124	39,3	27140	8296	44,0	5210	827	18,8
2021	40338	7822	24,2	35759	8554	31,5	4578	-732	-14,1
2022	43774	3445	8,5	35359	-248	-0,7	8415	3693	80,7
2023	44024	324	0,7	32534	-2778	-7,9	11490	3102	36,9
2024	48999	5007	11,4	37365	4882	15,0	11634	125	1,1
2024 II	45279	3688	5,1	34617	3654	5,4	10663	35	4,4
III	46941	1786	6,5	36782	2234	11,1	10159	-448	-7,5
IV	48999	1940	11,4	37365	526	15,0	11634	1414	1,1
2025 I	46294	-2666	11,4	35194	-2162	13,7	11100	-504	4,7
II	50140	3868	10,9	39016	3755	12,6	11123	113	5,4
III	52510	2357	11,7	40933	1899	10,9	11577	458	14,6
2024 Ιούν./Jun.	45279	3283	5,1	34617	3159	5,4	10663	124	4,4
Ιούλ./Jul.	44483	-781	4,2	34582	-27	6,5	9901	-754	-3,0
Αύγ./Aug.	44759	328	5,5	34161	-410	5,4	10598	738	5,9
Σεπτ./Sept.	46941	2239	6,5	36782	2671	11,1	10159	-432	-7,5
Οκτ./Oct.	44691	-2286	6,7	34877	-1920	6,4	9815	-366	7,5
Νοέμ./Nov.	46112	1368	11,6	35919	1017	11,3	10193	351	12,6
Δεκ./Dec.	48999	2858	11,4	37365	1429	15,0	11634	1429	1,1
2025 Ιαν./Jan.	45159	-3843	11,2	34055	-3314	11,4	11104	-529	10,6
Φεβρ./Feb.	43916	-1259	9,5	32687	-1382	9,2	11229	122	10,4
Μάρτ./Mar.	46294	2436	11,4	35194	2533	13,7	11100	-97	4,7
Απρ./Apr.	45230	-1161	9,0	34405	-948	10,2	10825	-214	5,4
Μάιος/May	45833	666	9,2	34775	433	10,3	11059	233	5,8
Ιούν./Jun.	50140	4363	10,9	39016	4269	12,6	11123	93	5,4
Ιούλ./Jul.	48468	-1737	8,9	38080	-984	9,8	10388	-752	5,8
Αύγ./Aug.	49530	1082	10,6	38421	347	12,2	11109	735	5,4
Σεπτ./Sept.	52510	3011	11,7	40933	2536	10,9	11577	475	14,6
Οκτ./Oct.	50217	-2308	12,3	38453	-2485	9,9	11765	176	20,6
Νοέμ./Nov.	50284	107	9,1	37725	-688	4,9	12559	795	24,2

Πηγή Τράπεζα της Ελλάδος / Source: Bank of Greece.
(1) Βλ. υποσημείωση (1) στον πίνακα IV.9 / See footnote (1), table IV.9.
(2) Από το Μάρτιο 2019, οι καταθέσεις και τα ρέπος των ναυτιλιακών εταιρειών με καταστατική έδρα στο εξωτερικό δεν περιλαμβάνονται πλέον στις καταθέσεις της εγχώριας οικονομίας αλλά αναταξινομήθηκαν στις λοιπές χώρες/ As of March 2019, deposits and repos of shipping companies which have their registered office abroad, are no longer included in the deposits of the domestic economy, as they were reclassified to Other Countries.

(%) Μεταβολή έναντι προηγούμενου έτους / Change over previous year

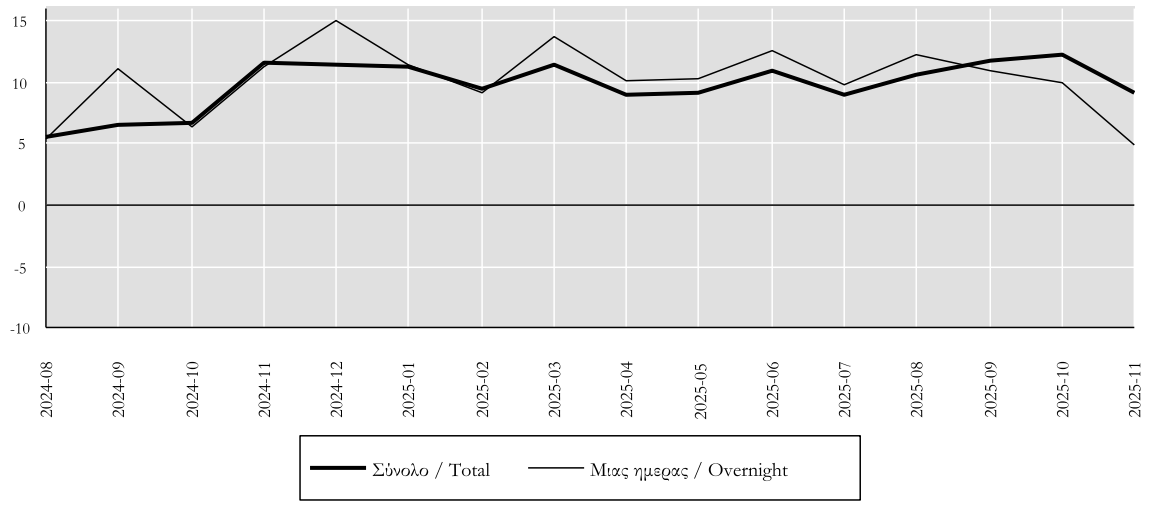

Πίνακας IV.11.4. ΑΝΑΛΥΣΗ ΚΑΤΑΘΕΣΕΩΝ/ΡΕΠΟΣ ΤΩΝ ΕΓΧΩΡΙΩΝ ΑΣΦΑΛΙΣΤΙΚΩΝ ΕΠΙΧΕΙΡΗΣΕΩΝ ΚΑΙ ΤΩΝ ΛΟΙΠΩΝ ΧΡΗΜΑΤΟΠΙΣΤΩΤΙΚΩΝ ΙΔΡΥΜΑΤΩΝ ΣΤΑ ΛΟΙΠΑ ΝΧΙ (1),(2)
(εκατ.Ευρώ και ετήσιες εκατοστιαίες μεταβολές)
Table IV.11.4. DEPOITS/REPOS BY DOMESTIC INSURANCE CORPORATIONS AND OTHER FINANCIAL INTERMEDIARIES HELD WITH OMFIs (1),(2)
(EUR millions and annual percentage changes)

Τέλος Περιόδου End of Period	ΣΥΝΟΛΟ TOTAL			ΜΙΑΣ ΗΜΕΡΑΣ OVERNIGHT			ΠΡΟΘΕΣΜΙΑΣ ΚΑΙ ΡΕΠΟΣ WITH AGREED MATURITY AND REPOS		
	Υπόλοιπο Outstanding amounts	Ροή περιόδου Flow during period	Ετήσια εκατοστιαία μεταβολή Annual percentage change	Υπόλοιπο Outstanding amounts	Ροή περιόδου Flow during period	Ετήσια εκατοστιαία μεταβολή Annual percentage change	Υπόλοιπο Outstanding amounts	Ροή περιόδου Flow during period	Ετήσια εκατοστιαία μεταβολή Annual percentage change
2020	4580	1422	44,4	2506	482	24,1	2074	940	77,9
2021	4518	-191	-4,2	3200	537	21,4	1319	-728	-35,1
2022	3653	-863	-19,1	2671	-509	-15,9	982	-354	-26,8
2023	4138	443	12,1	2467	-208	-7,8	1671	652	66,3
2024	4271	134	3,2	2686	297	12,0	1585	-162	-9,7
2024 II	3736	-24	3,8	2161	18	-8,9	1575	-42	28,9
III	3593	-205	2,3	2436	278	12,8	1157	-484	-15,6
IV	4271	756	3,2	2686	332	12,0	1585	424	-9,7
2025 I	4394	139	17,7	2963	302	43,5	1430	-163	-16,4
II	4773	257	25,3	3345	306	56,4	1429	-50	-17,3
III	4307	-457	19,3	3110	-203	30,2	1197	-254	-3,6
2024 Ιούν./Jun.	3736	-232	3,8	2161	-215	-8,9	1575	-17	28,9
Ιούλ./Jul.	3735	1	1,5	2658	498	9,9	1078	-497	-15,0
Αύγ./Aug.	3838	38	3,8	2593	-63	6,4	1245	101	-1,7
Σεπτ./Sept.	3593	-244	2,3	2436	-157	12,8	1157	-88	-15,6
Οκτ./Oct.	3761	164	1,7	2461	22	-2,8	1300	143	12,3
Νοέμ./Nov.	4115	350	15,3	2648	184	8,3	1467	166	31,5
Δεκ./Dec.	4271	242	3,2	2686	126	12,0	1585	116	-9,7
2025 Ιαν./Jan.	4311	58	-0,4	2660	-9	-3,9	1651	66	6,4
Φεβρ./Feb.	4261	-46	7,8	2663	15	14,7	1598	-62	-3,0
Μάρτ./Mar.	4394	127	17,7	2963	295	43,5	1430	-168	-16,4
Απρ./Apr.	4454	16	12,5	2877	-88	28,2	1577	104	-10,1
Μάιος/May	4726	200	17,0	2907	-39	24,0	1819	239	6,5
Ιούν./Jun.	4773	40	25,3	3345	433	56,4	1429	-393	-17,3
Ιούλ./Jul.	4586	-156	21,1	3111	-202	19,5	1475	46	25,1
Αύγ./Aug.	4549	-37	18,6	3087	-25	21,5	1462	-12	12,7
Σεπτ./Sept.	4307	-264	19,3	3110	23	30,2	1197	-288	-3,6
Οκτ./Oct.	4274	-24	13,5	2869	-241	19,2	1406	217	2,5
Νοέμ./Nov.	4253	-17	3,4	2879	16	11,5	1373	-32	-11,3

Πηγή Τράπεζα της Ελλάδος / Source: Bank of Greece.
(1) Περιλαμβάνονται όλα τα χρηματοπιστωτικά ιδρύματα πλην των πιστωτικών ιδρυμάτων και των αμοιβαίων κεφαλαίων χρηματαγοράς (πχ. λοιπά αμοιβαία κεφάλαια, εταιρίες επενδύσεων χαρτοφυλακίου, χρηματοδοτικής μίσθωσης, χρηματιστηριακές εταιρίες). / Other Financial Intermediaries include all financial intermediaries other than credit institutions and money market funds (e.g. investment funds, leasing companies, securities firms).
(2) Βλ. υποσημείωση (1) στον πίνακα IV.9 / See footnote (1), table IV.9.

(%) Μεταβολή έναντι προηγούμενου έτους / Change over previous year

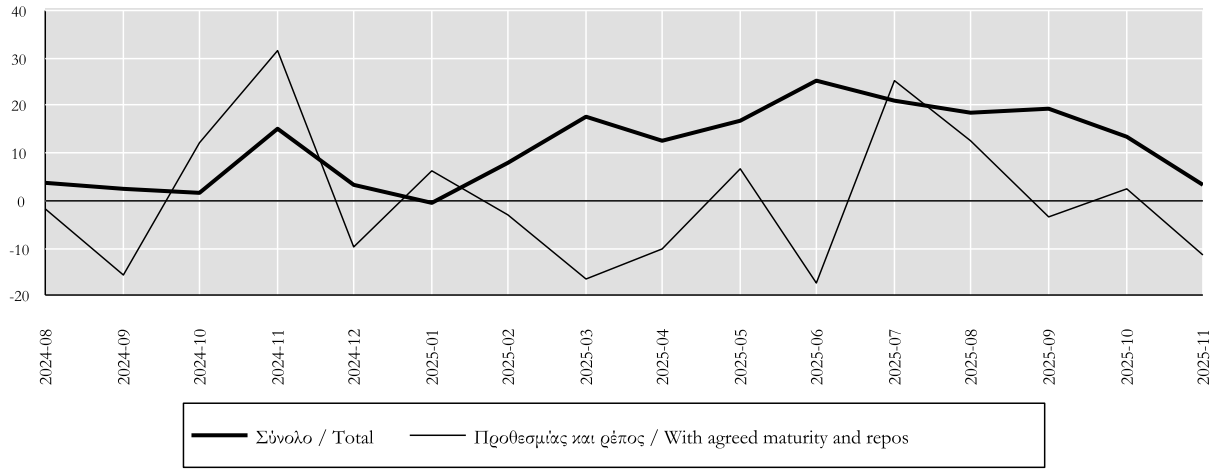

Πίνακας IV.12. ΑΝΑΛΥΣΗ ΚΑΤΑΘΕΣΕΩΝ/ΡΕΠΟΣ ΚΑΤΑ ΝΟΜΙΣΜΑ ΤΩΝ ΕΓΧΩΡΙΩΝ ΕΠΙΧΕΙΡΗΣΕΩΝ ΚΑΙ ΝΟΙΚΟΚΥΡΙΩΝ ΣΤΑ ΛΟΙΠΑ ΝΧΙ (1), (2)
(Υπόλοιπα σε εκατ. Ευρώ και ετήσιες εκατοστιαίες μεταβολές)
Table IV.12. DEPOSITS/REPOS BY CURRENCTY OF DOMESTIC ENTERPRISES AND HOUSEHOLDS HELD WITH OMFIs (1),(2)
(EUR millions and annual percentage changes)

Τέλος Περιόδου End of Period	ΣΥΝΟΛΟ (3) TOTAL (3)			ΚΑΤΑΘΕΣΕΙΣ ΚΑΙ ΡΕΠΟΣ ΣΕ ΕΥΡΩ (2) DEPOSITS AND REPOS IN EURO (2)			ΚΑΤΑΘΕΣΕΙΣ ΚΑΙ ΡΕΠΟΣ ΣΕ ΛΟΙΠΑ ΝΟΜΙΣΜΑΤΑ DEPOSITS AND REPOS IN OTHER CURRENCY		
	Υπόλοιπο Outstanding amounts	Ροή περιόδου Flow during period	Ετήσια εκατοστιαία μεταβολή Annual percentage change	Υπόλοιπο Outstanding amounts	Ροή περιόδου Flow during period	Ετήσια εκατοστιαία μεταβολή Annual percentage change	Υπόλοιπο Outstanding amounts	Ροή περιόδου Flow during period	Ετήσια εκατοστιαία μεταβολή Annual percentage change
2020	163220	20568	14,4	156421	20000	14,7	6799	568	8,4
2021	180003	16158	9,9	172807	16202	10,4	7196	-44	-0,6
2022	188742	8587	4,8	181659	9027	5,2	7083	-440	-6,1
2023	194788	5751	3,0	187502	5383	3,0	7286	368	5,2
2024	203621	8609	4,4	195559	8246	4,4	8061	362	5,0
2024 II	194795	4513	2,9	187177	4200	2,9	7618	313	3,8
III	197594	3119	3,3	190048	2921	3,2	7546	198	4,6
IV	203621	5604	4,4	195559	5566	4,4	8061	37	5,0
2025 I	199480	-3881	4,9	191983	-3578	5,0	7496	-304	3,4
II	204492	5527	5,3	197190	5217	5,4	7302	309	3,2
III	207994	3546	5,5	200793	3625	5,7	7201	-80	-0,5
2024 Ιούν./Jun.	194795	3826	2,9	187177	3676	2,9	7618	151	3,8
Ιούλ./Jul.	194124	-607	2,7	186672	-510	2,7	7453	-97	1,6
Αύγ./Aug.	195355	1401	3,3	187837	1193	3,3	7518	208	3,9
Σεπτ./Sept.	197594	2324	3,3	190048	2238	3,2	7546	86	4,6
Οκτ./Oct.	195512	-2258	3,3	187946	-2099	3,2	7566	-159	6,1
Νοέμ./Nov.	198012	2269	5,0	190426	2442	5,1	7586	-173	2,7
Δεκ./Dec.	203621	5592	4,4	195559	5224	4,4	8061	369	5,0
2025 Ιαν./Jan.	198822	-4787	4,8	191090	-4466	4,9	7732	-320	2,6
Φεβρ./Feb.	197323	-1500	4,6	189622	-1472	4,7	7700	-28	2,5
Μάρτ./Mar.	199480	2405	4,9	191983	2360	5,0	7496	44	3,4
Απρ./Apr.	198367	-795	4,3	191037	-945	4,3	7329	150	4,4
Μάιος/May	199610	1222	4,8	192154	1120	4,8	7456	102	4,5
Ιούν./Jun.	204492	5099	5,3	197190	5042	5,4	7302	57	3,2
Ιούλ./Jul.	203471	-1151	5,1	196164	-1017	5,2	7306	-133	2,7
Αύγ./Aug.	205402	2054	5,4	198197	2041	5,6	7205	12	0,1
Σεπτ./Sept.	207994	2643	5,5	200793	2601	5,7	7201	41	-0,5
Οκτ./Oct.	205947	-2137	5,6	198715	-2075	5,8	7232	-62	0,8
Νοέμ./Nov.	206973	1032	4,9	199626	913	4,9	7347	118	4,6

Πηγή Τράπεζα της Ελλάδος / Source: Bank of Greece.
(1) Βλ. υποσημείωση (1) στον πίνακα IV.9 / See footnote (1), table IV.9.
(2) Περιλαμβάνεται και το ηλεκτρονικό χρήμα/ Including e-money.
(3) Από το Μάρτιο 2019, οι καταθέσεις και τα ρέπος των ναυτιλιακών εταιρειών με καταστατική έδρα στο εξωτερικό δεν περιλαμβάνονται πλέον στις καταθέσεις της εγχώριας οικονομίας αλλά αναταξινομήθηκαν στις λοιπές χώρες/ As of March 2019, deposits and repos of shipping companies which have their registered office abroad, are no longer included in the deposits of the domestic economy, as they were reclassified to Other Countries.

(%) Μεταβολή έναντι προηγούμενου έτους / Change over previous year

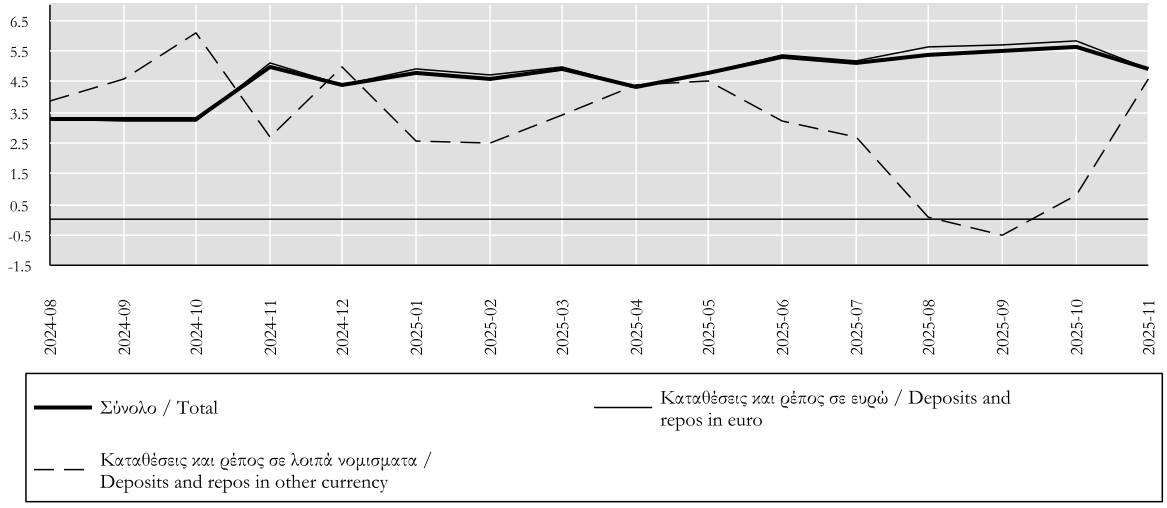

Πίνακας IV.13. ΓΕΩΓΡΑΦΙΚΗ ΚΑΤΑΝΟΜΗ ΤΩΝ ΚΑΤΑΘΕΣΕΩΝ ΚΑΙ ΡΕΠΟΣ ΤΩΝ ΕΓΧΩΡΙΩΝ ΕΠΙΧΕΙΡΗΣΕΩΝ ΚΑΙ ΝΟΙΚΟΚΥΡΙΩΝ ΣΤΑ ΛΟΙΠΑ ΝΧΙ (1)

(υπόλοιπα τέλους περιόδου σε εκατ. ευρώ και αριθμοί λογαριασμών)

Table IV.13. GEOGRAPHICAL BREAKDOWN OF DEPOSITS AND REPOS OF DOMESTIC ENTERPRISES AND HOUSEHOLDS TO OTHER MFIs (1)

(End-of-period amounts in EUR millions and number of accounts)

ΓΕΩΓΡΑΦΙΚΗ ΠΕΡΙΟΧΗ / GEOGRAPHICAL AREA	ΙΟΥΝΙΟΣ 2024/ JUNE 2024		ΔΕΚΕΜΒΡΙΟΣ 2024/ DECEMBER 2024		ΙΟΥΝΙΟΣ 2025/ JUNE 2025	
	ΥΠΟΛΟΙΠΑ/ OUTSTANDING AMOUNTS	ΑΡΙΘΜΟΣ ΛΟΓΑΡΙΑΣΜΩΝ/ NUMBER OF ACCOUNTS	ΥΠΟΛΟΙΠΑ/ OUTSTANDING AMOUNTS	ΑΡΙΘΜΟΣ ΛΟΓΑΡΙΑΣΜΩΝ/ NUMBER OF ACCOUNTS	ΥΠΟΛΟΙΠΑ/ OUTSTANDING AMOUNTS	ΑΡΙΘΜΟΣ ΛΟΓΑΡΙΑΣΜΩΝ/ NUMBER OF ACCOUNTS
1. ΠΕΡΙΦΕΡΕΙΑ ΑΤΤΙΚΗΣ/ REGION OF ATTICA	**106242,9**	**14706370,0**	**111626,4**	**14688610,0**	**113196,4**	**14718266,0**
Περιφερειακή ενότητα Αθηνών/ Regional Unit of Athens	87014,2	11242008,0	91551,8	11215774,0	93136,2	11232398,0
Περιφερειακή ενότητα Ανατ. Αττικής/ Regional Unit of Eastern Attica	7875,2	1217052,0	8269,1	1224861,0	8225,6	1233370,0
Περιφερειακή ενότητα Δυτ. Αττικής/ Regional Unit of Western Attica	2209,9	505034,0	2365,4	508568,0	2447,2	511858,0
Περιφερειακή ενότητα Πειραιώς/ Regional Unit of Piraeus	9143,6	1742276,0	9440,2	1739407,0	9387,4	1740640,0
2. ΠΕΡΙΦΕΡΕΙΑ ΣΤΕΡΕΑΣ ΕΛΛΑΔΟΣ/ REGION OF CENTRAL GREECE	**5648,7**	**1576983,0**	**5874,3**	**1585081,0**	**5816,4**	**1566154,0**
Βοιωτία/Viotia	1365,0	363983,0	1418,4	364750,0	1397,5	362491,0
Εύβοια/Evia	2261,3	630618,0	2360,7	635537,0	2349,7	628318,0
Ευρυτανία/Evritania	161,7	47723,0	171,5	47705,0	170,9	47194,0
Φθιώτιδα/Fthiotida	1542,3	449860,0	1596,0	452505,0	1575,2	444224,0
Φωκίδα/Fokida	318,4	84799,0	327,7	84584,0	323,1	83927,0
3. ΠΕΡΙΦΕΡΕΙΑ ΠΕΛΟΠΟΝΝΗΣΟΥ/ REGION OF PELOPONNESE	**7256,2**	**1692597,0**	**7409,4**	**1689788,0**	**7422,7**	**1671569,0**
Αργολίδα/Argolida	1265,4	289582,0	1292,7	289773,0	1320,2	288399,0
Αρκαδία/Arcadia	1221,3	243975,0	1247,9	243020,0	1247,7	238639,0
Κορινθία/Korinthia	1642,6	432667,0	1674,9	432177,0	1692,0	428940,0
Λακωνία/Lakonia	1175,1	272385,0	1193,6	271711,0	1192,0	267757,0
Μεσσηνία/Messinia	1951,7	453988,0	2000,4	453107,0	1970,9	447834,0
4. ΠΕΡΙΦΕΡΕΙΑ ΔΥΤ. ΕΛΛΑΔΟΣ/ REGION OF WESTERN GREECE	**6739,5**	**1959221,0**	**6882,2**	**1948208,0**	**6964,5**	**1928586,0**
Αιτωλοακαρνανία/Etolia and Akarnania	1747,8	574271,0	1789,9	568093,0	1788,0	558553,0
Αχαΐα/Achaia	3655,6	981991,0	3757,8	979431,0	3789,1	974296,0
Ηλεία/Ilia	1336,1	402959,0	1334,5	400684,0	1387,4	395737,0
5. ΠΕΡΙΦΕΡΕΙΑ ΙΟΝΙΩΝ ΝΗΣΩΝ/ REGION OF IONIAN ISLANDS	**3272,9**	**765141,0**	**3545,2**	**764456,0**	**3436,5**	**763588,0**
Ζάκυνθος/Zakynthos	633,6	149312,0	696,0	149211,0	686,4	149349,0
Κέρκυρα/Kerkyra	1440,7	376469,0	1583,5	375331,0	1530,9	375072,0
Κεφαλληνία/Kefallinia	715,2	139908,0	750,3	140107,0	726,2	139267,0
Λευκάδα/Lefkada	483,4	99452,0	515,5	99807,0	493,1	99900,0
6. ΠΕΡΙΦΕΡΕΙΑ ΗΠΕΙΡΟΥ/ REGION OF EPIRUS	**4470,3**	**1036371,0**	**4595,3**	**1032219,0**	**4551,0**	**1025791,0**
Άρτα/Arta	692,2	190433,0	711,6	187463,0	704,8	185013,0
Θεσπρωτία/Thesprotia	661,1	138582,0	678,2	138537,0	669,5	137629,0
Ιωάννινα/Ioannina	2356,4	534563,0	2417,7	532883,0	2404,2	530845,0
Πρέβεζα/Preveza	760,5	172793,0	787,8	173336,0	772,4	172304,0

Πηγή Τράπεζα της Ελλάδος / Source: Bank of Greece.

(1) Τα στοιχεία είναι διαθέσιμα σε εξαμηνιαία βάση / Data are available on a half-yearly basis.

Πίνακας IV.13. ΓΕΩΓΡΑΦΙΚΗ ΚΑΤΑΝΟΜΗ ΤΩΝ ΚΑΤΑΘΕΣΕΩΝ ΚΑΙ ΡΕΠΟΣ ΤΩΝ ΕΓΧΩΡΙΩΝ ΕΠΙΧΕΙΡΗΣΕΩΝ ΚΑΙ ΝΟΙΚΟΚΥΡΙΩΝ ΣΤΑ ΛΟΙΠΑ ΝΧΙ (συνέχεια) (1)

(υπόλοιπα τέλους περιόδου σε εκατ. ευρώ και αριθμοί λογαριασμών)

Table IV.13. GEOGRAPHICAL BREAKDOWN OF DEPOSITS AND REPOS OF DOMESTIC ENTERPRISES AND HOUSEHOLDS TO OTHER MFIs (cont) (1)

(End-of-period amounts in EUR millions and number of accounts)

ΓΕΩΓΡΑΦΙΚΗ ΠΕΡΙΟΧΗ / GEOGRAPHICAL AREA	ΙΟΥΝΙΟΣ 2024/ JUNE 2024		ΔΕΚΕΜΒΡΙΟΣ 2024/ DECEMBER 2024		ΙΟΥΝΙΟΣ 2025/ JUNE 2025	
	ΥΠΟΛΟΙΠΑ/ OUTSTANDING AMOUNTS	ΑΡΙΘΜΟΣ ΛΟΓΑΡΙΑΣΜΩΝ/ NUMBER OF ACCOUNTS	ΥΠΟΛΟΙΠΑ/ OUTSTANDING AMOUNTS	ΑΡΙΘΜΟΣ ΛΟΓΑΡΙΑΣΜΩΝ/ NUMBER OF ACCOUNTS	ΥΠΟΛΟΙΠΑ/ OUTSTANDING AMOUNTS	ΑΡΙΘΜΟΣ ΛΟΓΑΡΙΑΣΜΩΝ/ NUMBER OF ACCOUNTS
7. ΠΕΡΙΦΕΡΕΙΑ ΘΕΣΣΑΛΙΑΣ/ REGION OF THESSALY	**8517,7**	**2056760,0**	**8759,3**	**2074397,0**	**8616,6**	**2053401,0**
Καρδίτσα/Karditsa	1148,3	293839,0	1192,2	295298,0	1140,4	293054,0
Λάρισα/Larissa	3619,0	803347,0	3672,4	812479,0	3637,8	803533,0
Μαγνησία/Magnissia	2364,1	599953,0	2459,9	604687,0	2421,7	600062,0
Τρίκαλα/Trikala	1386,3	359621,0	1434,8	361933,0	1416,7	356752,0
8. ΠΕΡΙΦΕΡΕΙΑ ΔΥΤ. ΜΑΚΕΔΟΝΙΑ/ REGION OF WESTERN MACEDONIA	**3162,2**	**790086,0**	**3220,9**	**785690,0**	**3180,0**	**777443,0**
Γρεβενά/Grevena	343,7	81807,0	344,9	81241,0	340,1	79676,0
Καστοριά/Kastoria	579,7	150036,0	599,4	148922,0	594,5	147813,0
Κοζάνη/Kozani	1783,6	436854,0	1803,5	434805,0	1781,4	430476,0
Φλώρινα/Florina	455,1	121389,0	473,1	120722,0	464,0	119478,0
9. ΠΕΡΙΦΕΡΕΙΑ ΚΕΝΤΡ. ΜΑΚΕΔΟΝΙΑ/ REGION OF CENTRAL MACEDONIA	**24907,8**	**5606545,0**	**25905,7**	**5611559,0**	**25923,4**	**5593299,0**
Ημαθία/Imathia	1366,0	392636,0	1402,2	390929,0	1388,5	387892,0
Θεσσαλονίκη/Thessaloniki	17348,2	3556460,0	18124,4	3549793,0	18197,6	3547578,0
Κιλκίς/Kilkis	614,4	186501,0	613,5	186094,0	624,8	184069,0
Πέλλα/Pella	1310,0	385382,0	1330,9	383049,0	1337,6	379003,0
Πιερία/Pieria	1122,2	345305,0	1216,5	352130,0	1221,9	349598,0
Σέρρες/Serres	1895,0	443644,0	1855,9	451044,0	1777,6	446661,0
Χαλκιδική/Chalkidiki	1252,1	296617,0	1362,3	298520,0	1375,3	298498,0
10. ΠΕΡΙΦΕΡΕΙΑ ΑΝ.ΜΑΚΕΔΟΝΙΑΣ-ΘΡΑΚΗΣ/ REGION OF E. MACEDONIA-THRACE	**6317,0**	**1684901,0**	**6621,0**	**1679420,0**	**6495,4**	**1662826,0**
Δράμα/Drama	1053,7	282225,0	1091,2	278682,0	1064,3	274667,0
Έβρος/Evros	1686,2	413264,0	1754,2	415704,0	1688,5	411271,0
Καβάλα/Kavala	1731,9	437048,0	1857,9	435153,0	1844,3	432201,0
Ξάνθη/Xanthi	962,2	289728,0	991,9	288557,0	989,5	286844,0
Ροδόπη/Rodopi	882,9	262636,0	925,7	261324,0	908,7	257843,0
11. ΠΕΡΙΦΕΡΕΙΑ ΒΟΡΕΙΟΥ ΑΙΓΑΙΟΥ REGION OF NORTH AEGEAN	**2753,3**	**631716,0**	**2862,7**	**630797,0**	**2789,0**	**627479,0**
Λέσβος/Lesvos	1330,3	309847,0	1379,4	309361,0	1356,6	307168,0
Σάμος/Samos	474,3	137991,0	510,9	138139,0	489,4	137930,0
Χίος/Chios	948,7	183878,0	972,4	183297,0	943,0	182381,0
12. ΠΕΡΙΦΕΡΕΙΑ ΝΟΤΙΟΥ ΑΙΓΑΙΟΥ REGION OF SOUTH AEGEAN	**6324,4**	**1282934,0**	**6767,9**	**1291121,0**	**6565,5**	**1298699,0**
Δωδεκάνησος/Dodekanissos	3018,6	790521,0	3332,3	794252,0	3211,0	798013,0
Κυκλάδες/Kyclades	3305,7	492413,0	3435,5	496869,0	3354,5	500686,0
13. ΠΕΡΙΦΕΡΕΙΑ ΚΡΗΤΗΣ REGION OF CRETE	**9182,4**	**2264769,0**	**9550,2**	**2271982,0**	**9534,8**	**2266590,0**
Ηράκλειο/Heraklio	4609,2	1135397,0	4756,9	1139991,0	4746,1	1135213,0
Λασίθι/Lassithi	1109,8	276350,0	1115,1	277467,0	1153,0	276506,0
Ρέθυμνο/Rethymno	1122,9	291802,0	1221,3	293183,0	1210,2	292768,0
Χανιά/Chania	2340,4	561220,0	2456,9	561341,0	2425,5	562103,0
ΓΕΝΙΚΟ ΣΥΝΟΛΟ	**194795,2**	**36054394,0**	**203620,7**	**36053328,0**	**204492,1**	**35953691,0**

Πηγή Τράπεζα της Ελλάδος / Source: Bank of Greece.

(1) Τα στοιχεία είναι διαθέσιμα σε εξαμηνιαία βάση / Data are available on a half-yearly basis.

Πίνακας IV.14. ΣΥΝΟΛΙΚΗ ΠΙΣΤΩΤΙΚΗ ΕΠΕΚΤΑΣΗ ΠΡΟΣ ΤΑ ΕΓΧΩΡΙΑ ΜΗ ΝΧΙ ΑΠΟ ΤΑ ΕΓΧΩΡΙΑ ΝΧΙ
(εκατ. Ευρώ και ετήσιες εκατοστιαίες μεταβολές)
Table IV.14. TOTAL CREDIT EXPANSION TO DOMESTIC NON-MFIs BY DOMESTIC MFIs
(EUR millions and annual percentage changes)

Τέλος Περιόδου End of Period	Συνολική Χρηματοδότηση Total credit			Χρηματοδότηση της Γενικής Κυβέρνησης (1) Credit to General Government (1)			Χρηματοδότηση του ιδιωτικού τομέα (2) Credit to private sector (2)		
	Σωρ. μεταβολή περιόδου Cumul. change during period	Ροή περιόδου Flow during period	Ετήσια εκατοστιαία μεταβολή Annual percentage change	Σωρ. μεταβολή περιόδου Cumul. change during period	Ροή περιόδου Flow during period	Ετήσια εκατοστιαία μεταβολή Annual percentage change	Σωρ. μεταβολή περιόδου Cumul. change during period	Ροή περιόδου Flow during period	Ετήσια εκατοστιαία μεταβολή Annual percentage change
2020	28300	28300	15,3	22909	22909	75,3	5392	5392	3,5
2021	18729	18729	9,6	16756	16756	31,1	1973	1973	1,4
2022	16424	16424	9,1	9561	9561	13,5	6863	6863	6,3
2023	4693	4693	2,5	526	526	0,7	4167	4167	3,6
2024	10417	10417	5,3	-112	-112	-0,1	10529	10529	8,9
2024 II	1041	2315	3,7	-1720	-274	0,0	2761	2589	6,1
III	1477	436	3,2	-2187	-467	-2,0	3663	902	6,6
IV	10417	8940	5,3	-112	2075	-0,1	10529	6866	8,9
2025 I	1248	1248	6,7	-443	-443	1,2	1691	1691	10,3
II	4156	2908	7,0	-698	-255	1,2	4853	3163	10,5
III	6197	2041	7,8	267	965	3,1	5930	1076	10,7
2024 Ιούν./Jun.	1041	2468	3,7	-1720	-845	0,0	2761	3313	6,1
Ιούλ./Jul.	-201	-1242	3,7	-1820	-100	-0,4	1619	-1143	6,4
Αύγ./Aug.	-571	-371	3,8	-2292	-473	-0,8	1721	102	6,9
Σεπτ./Sept.	1477	2048	3,2	-2187	105	-2,0	3663	1943	6,6
Οκτ./Oct.	4252	2775	4,5	-1293	894	-2,4	5545	1881	9,1
Νοέμ./Nov.	6741	2489	5,0	-735	558	-2,4	7476	1931	10,0
Δεκ./Dec.	10417	3676	5,3	-112	624	-0,1	10529	3053	8,9
2025 Ιαν./Jan.	-1380	-1380	7,1	290	290	2,6	-1671	-1671	10,0
Φεβρ./Feb.	-1714	-334	6,0	-1453	-1743	-0,8	-261	1409	10,5
Μάρτ./Mar.	1248	2962	6,7	-443	1010	1,2	1691	1952	10,3
Απρ./Apr.	1208	-40	7,2	-385	58	1,3	1592	-98	10,9
Μάιος/May	1506	298	6,9	-604	-220	0,2	2110	518	11,3
Ιούν./Jun.	4156	2650	7,0	-698	-93	1,2	4853	2743	10,5
Ιούλ./Jul.	3380	-776	7,2	-214	484	2,0	3593	-1260	10,5
Αύγ./Aug.	3331	-49	7,4	-428	-214	2,3	3759	166	10,6
Σεπτ./Sept.	6197	2866	7,8	267	695	3,1	5930	2171	10,7
Οκτ./Oct.	4496	-1701	5,4	-50	-317	1,5	4546	-1384	7,8
Νοέμ./Nov.	6323	1827	5,0	474	524	1,4	5849	1303	7,2

Πηγή Τράπεζα της Ελλάδος / Source: Bank of Greece.
(1) Περιλαμβάνονται τα δάνεια και οι τοποθετήσεις σε χρεόγραφα του Ελλ. Δημοσίου / Including loans and holdings of securities issued by the Greek State.
(2) Περιλαμβάνονται τα δάνεια και οι τοποθετήσεις των ΝΧΙ σε εταιρικά ομόλογα / Including loans and MFI holdings of corporate bonds.

(%) Μεταβολή έναντι προηγούμενου έτους / Change over previous year

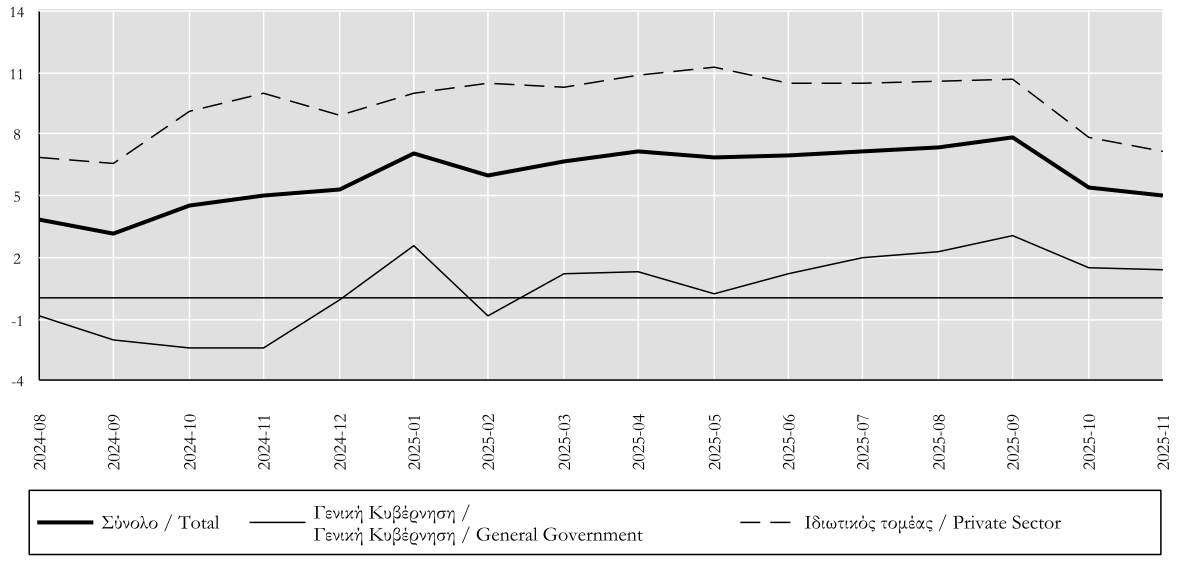

Πίνακας IV.15. ΧΡΗΜΑΤΟΔΟΤΗΣΗ ΤΟΥ ΕΓΧΩΡΙΟΥ ΙΔΙΩΤΙΚΟΥ ΤΟΜΕΑ ΑΠΟ ΤΑ ΕΓΧΩΡΙΑ ΝΧΙ (1),(2)
(εκατ. Ευρώ και ετήσιες εκατοστιαίες μεταβολές)
Table IV.15. CREDIT TO DOMESTIC PRIVATE SECTOR BY DOMESTIC MFIs (1),(2)
(EUR millions and annual percentage changes)

Τέλος Περιόδου / End of Period	Σύνολο / Total			Μη Χρηματοπιστωτικές Επιχειρήσεις (3) / Non-financial corporations (3)			Ασφαλιστικές επιχειρήσεις και λοιπά χρημα/τικά Ιδρύματα/ Insurance corporations and other financial intermediaries			Ελεύθεροι επαγγελματίες, αγρότες, ατομικές επιχειρήσεις/Sole proprietors			Ιδιώτες και ιδιωτικά μη κερδοσκοπικά ιδρύματα / Individuals and private non-profit institutions		
	Υπόλοιπο Outstanding amounts	Ροή περιόδου Flow during period	Ετήσια εκατοστιαία μεταβολή Annual percentage change	Υπόλοιπο Outstanding amounts	Ροή περιόδου Flow during period	Ετήσια εκατοστιαία μεταβολή Annual percentage change	Υπόλοιπο Outstanding amounts	Ροή περιόδου Flow during period	Ετήσια εκατοστιαία μεταβολή Annual percentage change	Υπόλοιπο Outstanding amounts	Ροή περιόδου Flow during period	Ετήσια εκατοστιαία μεταβολή Annual percentage change	Υπόλοιπο Outstanding amounts	Ροή περιόδου Flow during period	Ετήσια εκατοστιαία μεταβολή Annual percentage change
2020	141812	5392	3,5	66594	6712	10,0	6468	222	3,4	7818	188	1,8	60932	-1730	-2,5
2021	109620	1973	1,4	57971	2477	3,7	6571	786	12,1	4848	155	2,0	40231	-1445	-2,4
2022	115496	6863	6,3	64001	6835	11,8	7951	1081	16,4	4772	-44	-0,9	38772	-1008	-2,5
2023	118405	4167	3,6	67436	3732	5,8	8928	1266	15,9	4595	-60	-1,3	37447	-771	-2,0
2024	123105	10529	8,9	74302	9284	13,8	9434	1408	15,8	4067	31	0,7	35302	-193	-0,5
2024 II	119664	2589	6,1	69583	2413	9,4	9069	120	17,0	4540	34	-0,5	36472	22	-0,9
III	119823	902	6,6	70175	680	9,2	9234	328	25,0	4390	-28	0,3	36025	-78	-0,8
IV	123105	6866	8,9	74302	5908	13,8	9434	905	15,8	4067	54	0,7	35302	-2	-0,5
2025 I	124623	1691	10,3	76605	2339	16,8	8933	-458	10,0	3999	-66	-0,1	35086	-125	-0,5
II	126013	3163	10,5	78317	2162	15,9	9515	600	15,2	3851	26	-0,3	34330	376	0,5
III	127012	1076	10,7	79236	909	16,1	9450	-16	11,2	3785	-60	-1,0	34542	242	1,4
2024 Ιούν./Jun.	119664	3313	6,1	69583	2633	9,4	9069	525	17,0	4540	67	-0,5	36472	88	-0,9
Ιούλ./Jul.	118525	-1143	6,4	68532	-1041	9,8	9039	-25	17,1	4474	-67	0,2	36480	-9	-0,7
Αύγ./Aug.	118650	102	6,9	68666	110	10,5	9059	49	18,5	4468	-10	0,4	36458	-48	-0,7
Σεπτ./Sept.	119823	1943	6,6	70175	1610	9,2	9234	305	25,0	4390	48	0,3	36025	-21	-0,8
Οκτ./Oct.	121651	1881	9,1	72321	2198	13,4	9058	-177	26,8	4331	-61	0,4	35942	-78	-0,7
Νοέμ./Nov.	123589	1931	10,0	74033	1706	16,0	9252	192	18,2	4344	12	0,5	35960	21	-0,7
Δεκ./Dec.	123105	3053	8,9	74302	2005	13,8	9434	891	15,8	4067	102	0,7	35302	55	-0,5
2025 Ιαν./Jan.	121409	-1671	10,0	73439	-876	15,9	8870	-548	16,1	3967	-102	0,2	35132	-144	-0,5
Φεβρ./Feb.	122820	1409	10,5	74724	1277	16,7	9027	161	14,6	3970	4	0,2	35100	-33	-0,5
Μάρτ./Mar.	124623	1952	10,3	76605	1938	16,8	8933	-71	10,0	3999	33	-0,1	35086	52	-0,5
Απρ./Apr.	124518	-98	10,9	76514	-92	17,2	8896	-2	15,5	3967	-34	-0,3	35142	30	-0,3
Μάιος/May	124443	518	11,3	76546	204	17,4	9162	267	18,2	3928	-6	-0,3	34806	53	-0,1
Ιούν./Jun.	126013	2743	10,5	78317	2049	15,9	9515	335	15,2	3851	67	-0,3	34330	293	0,5
Ιούλ./Jul.	124751	-1260	10,5	77257	-1109	16,1	9304	-164	13,7	3781	-68	-0,3	34409	81	0,7
Αύγ./Aug.	124871	166	10,6	77416	173	16,1	9281	-22	12,9	3763	-16	-0,5	34410	31	0,9
Σεπτ./Sept.	127012	2171	10,7	79236	1845	16,1	9450	170	11,2	3785	25	-1,0	34542	131	1,4
Οκτ./Oct.	125176	-1384	7,8	77939	-1030	11,2	9102	-348	9,5	3692	-34	-0,4	34443	27	1,7
Νοέμ./Nov.	126450	1303	7,2	78646	697	9,6	9552	470	12,3	3685	-3	-0,8	34567	139	2,0

Πηγή Τράπεζα της Ελλάδος / Source: Bank of Greece.
(1) Περιλαμβάνονται τα δάνεια και οι τοποθετήσεις των ΝΧΙ σε εταιρικά ομόλογα / Including loans and MFI holdings of corporate bonds.
(2) Οι μηνιαίες ροές και οι ρυθμοί μεταβολής υπολογίζονται αφού ληφθούν υπόψη οι αναταξινομήσεις δανείων, οι διαγραφές και μεταβιβάσεις δανείων καθώς και οι διακυμάνσεις συναλλαγματικών ισοτιμιών / Monthly flows and rates of change are calculated taking into account reclassifications, loan write-offs and transfers, as well as exchange rate variations.
(3) Από το Μάρτιο 2019, τα δάνεια προς τις ναυτιλιακές εταιρείες με καταστατική έδρα στο εξωτερικό δεν περιλαμβάνονται πλέον στη χρηματοδότηση της εγχώριας οικονομίας, αλλά αναταξινομήθηκαν στις λοιπές χώρες/ As of March 2019, loans to shipping companies which have their registered office abroad, are no longer included in credit to the domestic economy, as they were reclassified to Other Countries.

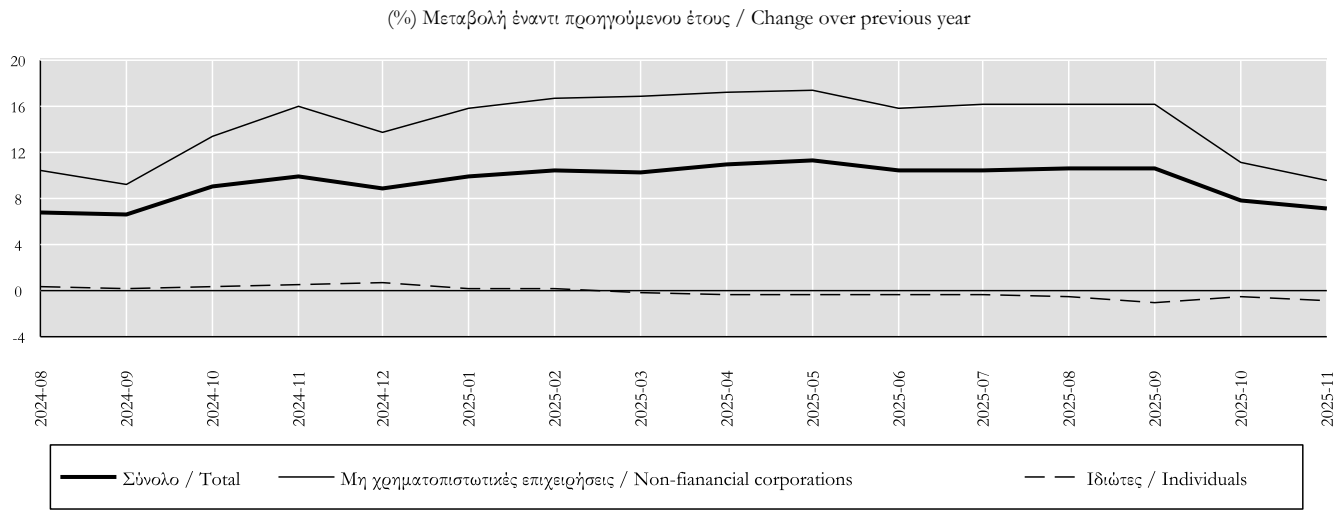

Πίνακας IV.16. ΧΡΗΜΑΤΟΔΟΤΗΣΗ ΤΩΝ ΕΓΧΩΡΙΩΝ ΙΔΙΩΤΩΝ ΚΑΙ ΙΔΙΩΤΙΚΩΝ ΜΗ ΚΕΡΔΟΣΚΟΠΙΚΩΝ ΙΔΡΥΜΑΤΩΝ ΚΑΤΑ ΚΑΤΗΓΟΡΙΑ ΑΠΟ ΤΑ ΕΓΧΩΡΙΑ ΝΧΙ (1)
(εκατ. Ευρώ και ετήσιες εκατοστιαίες μεταβολές)
Table IV.16. DOMESTIC MFI CREDIT TO THE DOMESTIC INDIVIDUALS AND PRIVATE NON-PROFIT INSTITUTIONS BY LOAN TYPE (1)
(EUR millions and annual percentage changes)

Τέλος Περιόδου End of Period	Σύνολο Total			Στεγαστικά δάνεια Housing loans			Καταναλωτική Πίστη Consumer credit			Λοιπά δάνεια Other loans		
	Υπόλοιπο Outstanding amounts	Ροή περιόδου Flow during period	Ετήσια εκατοστιαία μεταβολή Annual percentage change	Υπόλοιπο Outstanding amounts	Ροή περιόδου Flow during period	Ετήσια εκατοστιαία μεταβολή Annual percentage change	Υπόλοιπο Outstanding amounts	Ροή περιόδου Flow during period	Ετήσια εκατοστιαία μεταβολή Annual percentage change	Υπόλοιπο Outstanding amounts	Ροή περιόδου Flow during period	Ετήσια εκατοστιαία μεταβολή Annual percentage change
2020	60932	-1730	-2,5	46133	-1433	-2,7	14204	-351	-2,2	595	54	6,0
2021	40231	-1445	-2,4	30891	-1376	-3,0	9012	-52	-0,4	328	-17	-2,8
2022	38772	-1008	-2,5	29753	-1113	-3,6	8687	112	1,2	332	-8	-2,3
2023	37447	-771	-2,0	28456	-1049	-3,5	8699	294	3,4	291	-17	-5,1
2024	35302	-193	-0,5	26495	-734	-2,6	8606	545	6,3	201	-4	-1,3
2024 II	36472	22	-0,9	27429	-181	-2,9	8801	190	5,7	242	13	-0,7
III	36025	-78	-0,8	27060	-224	-2,9	8749	155	6,1	215	-9	-4,2
IV	35302	-2	-0,5	26495	-88	-2,6	8606	86	6,3	201	1	-1,3
2025 I	35086	-125	-0,5	26307	-166	-2,4	8588	50	5,6	191	-8	-1,4
II	34330	376	0,5	25425	130	-1,3	8694	241	6,0	211	4	-5,1
III	34542	242	1,4	25475	31	-0,3	8831	202	6,6	235	9	2,4
2024 Ιούν./Jun.	36472	88	-0,9	27429	-43	-2,9	8801	120	5,7	242	11	-0,7
Ιούλ./Jul.	36480	-9	-0,7	27377	-74	-2,7	8866	68	6,0	238	-4	-1,7
Αύγ./Aug.	36458	-48	-0,7	27339	-64	-2,7	8882	18	6,0	236	-2	-2,0
Σεπτ./Sept.	36025	-21	-0,8	27060	-86	-2,9	8749	69	6,1	215	-3	-4,2
Οκτ./Oct.	35942	-78	-0,7	26988	-73	-2,8	8738	-5	6,4	216	0	-1,5
Νοέμ./Nov.	35960	21	-0,7	26986	-22	-2,7	8758	42	6,0	216	1	-0,6
Δεκ./Dec.	35302	55	-0,5	26495	7	-2,6	8606	48	6,3	201	0	-1,3
2025 Ιαν./Jan.	35132	-144	-0,5	26357	-122	-2,5	8577	-19	6,0	198	-3	-0,6
Φεβρ./Feb.	35100	-33	-0,5	26328	-40	-2,5	8582	13	5,6	190	-6	-1,7
Μάρτ./Mar.	35086	52	-0,5	26307	-4	-2,4	8588	55	5,6	191	0	-1,4
Απρ./Apr.	35142	30	-0,3	26315	-23	-2,2	8636	54	5,4	191	0	3,1
Μάιος/May	34806	53	-0,1	25994	26	-1,9	8605	27	5,7	207	0	-2,3
Ιούν./Jun.	34330	293	0,5	25425	128	-1,3	8694	161	6,0	211	4	-5,1
Ιούλ./Jul.	34409	81	0,7	25454	-10	-1,0	8743	90	6,2	212	0	-3,5
Αύγ./Aug.	34410	31	0,9	25439	3	-0,8	8753	21	6,3	218	6	-0,2
Σεπτ./Sept.	34542	131	1,4	25475	37	-0,3	8831	91	6,6	235	2	2,4
Οκτ./Oct.	34443	27	1,7	25430	33	0,0	8793	-5	6,6	221	-1	1,9
Νοέμ./Nov.	34567	139	2,0	25494	71	0,4	8854	69	6,9	219	-1	1,0

Πηγή Τράπεζα της Ελλάδος / Source: Bank of Greece.
(1) Οι μηνιαίες ροές και οι ρυθμοί μεταβολής υπολογίζονται αφού ληφθούν υπόψη οι αναταξινομήσεις δανείων, οι διαγραφές και μεταβιβάσεις δανείων καθώς και οι διακυμάνσεις συναλλαγματικών ισοτιμιών / Monthly flows and rates of change are calculated taking into account reclassifications, loan write-offs and transfersas well as exchange rate variations.

(%) Μεταβολή έναντι προηγούμενου έτους / Change over previous year

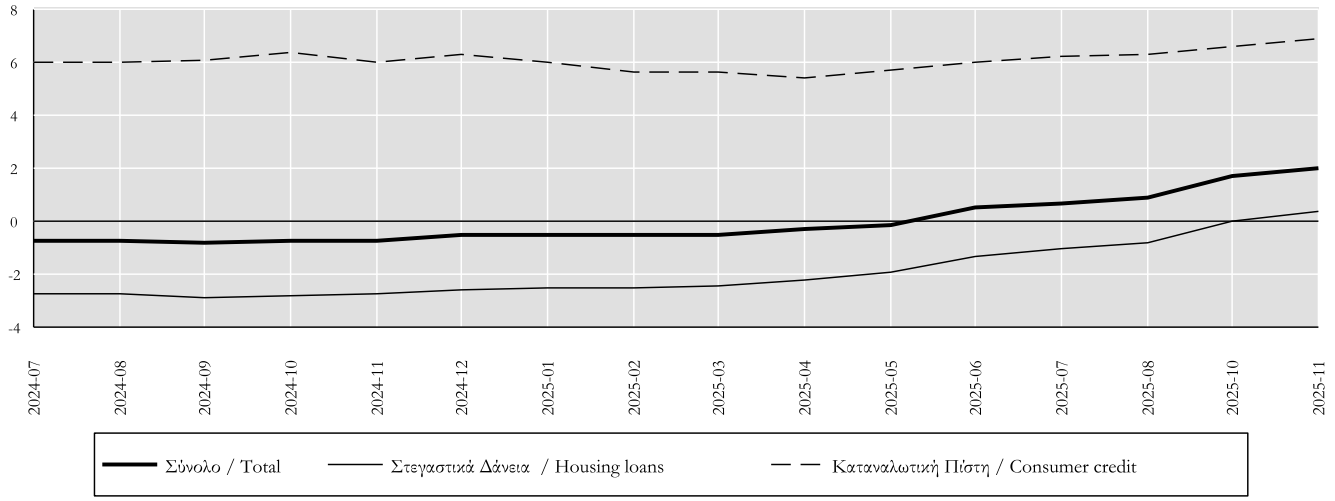

Πίνακας IV.17. ΒΑΣΙΚΑ ΕΠΙΤΟΚΙΑ ΤΗΣ ΕΚΤ
(ποσοστά % ετησίως)
Table IV.17. KEY ECB INTEREST RATES
(percentages per annum)

Σε ισχύ από (1) With effect from (1)	Διευκόλυνση αποδοχής καταθέσεων Deposit facility	Πράξεις κύριας αναχρηματοδότησης Main refinancing operations(3)		Διευκόλυνση οριακής χρηματοδότησης Marginal lending facility	Σε ισχύ από (1) With effect from (1)	Διευκόλυνση αποδοχής καταθέσεων Deposit facility	Πράξεις κύριας αναχρηματοδότησης Main refinancing operations(3)		Διευκόλυνση οριακής χρηματοδότησης Marginal lending facility
		Δημοπρασίες σταθερού επιτοκίου Fixed rate tenders	Δημοπρασίες ανταγωνιστικού επιτοκίου Minimum bid rate				Δημοπρασίες σταθερού επιτοκίου Fixed rate tenders	Δημοπρασίες ανταγωνιστικού επιτοκίου Minimum bid rate	
		Σταθερό επιτόκιο Fixed rate	Ελάχιστο επιτόκιο προσφοράς Minimum bid rate				Σταθερό επιτόκιο Fixed rate	Ελάχιστο επιτόκιο προσφοράς Minimum bid rate	
2008 9 Οκτ./Oct. (4)	3,25	0,00	-	4,25	2023 21 Ιούν/June	3,50	4,00	-	4,25
15 Οκτ./Oct. (5)	3,25	3,75	-	4,25	2023 2 Αυγ/Aug	3,75	4,25	-	4,50
12 Νοέμ./Nov.	2,75	3,25	-	3,75	2023 20 Σεπ/Sep	4,00	4,50	-	4,75
10 Δεκ./Dec.	2,00	2,50	-	3,00	2024 12 Ιουν/June	3,75	4,25	-	4,50
2009 21 Ιαν./Jan.	1,00	2,00	-	3,00	2024 18 Σεπ/Sep	3,50	3,65	-	3,90
11 Μάρτ./ Mar.	0,50	1,50	-	2,50	2024 23 Οκτ/Oct	3,25	3,40	-	3,65
8 Απρ./Apr.	0,25	1,25	-	2,25	2024 18 Δεκ/Dec	3,00	3,15	-	3,40
13 Μάιος/May	0,25	1,00	-	1,75	2025 5 Φεβ/Feb	2,75	2,90	-	3,15
2011 13 Απρ./Apr.	0,50	1,25	-	2,00	2025 12 Μάρτ/Mar	2,50	2,65	-	2,90
13 Ιούλ./July	0,75	1,50	-	2,25	2025 23 Απρ/Apr	2,25	2,40	-	2,65
9 Νοέμ./Nov.	0,50	1,25	-	2,00	2025 11 Ιούν /June	2,00	2,15	-	2,40
14 Δεκ./Dec.	0,25	1,00	-	1,75					
2012 11 Ιούλ./July	0,00	0,75	-	1,50					
2013 8 Μάιος/May	0,00	0,50	-	1,00					
13 Νοέμ./Nov.	0,00	0,25	-	0,75					
2014 11 Ιούν./June	-0,10	0,15	-	0,40					
10 Σεπ./Sep	-0,20	0,05	-	0,30					
2015 9 Δεκ./Dec.	-0,30	0,05	-	0,30					
2016 16 Μάρτ./ Mar.	-0,40	0,00	-	0,25					
2019 18 Σεπ./Sep.	-0,50	0,00	-	0,25					
2022 27 Ιουλ./July	0,00	0,50	-	0,75					
2022 14 Σεπ./Sep.	0,75	1,25	-	1,50					
2022 2 Νοεμ/Nov	1,50	2,00	-	2,25					
2022 21 Δεκ./Dec.	2,00	2,50	-	2,75					
2023 8 Φεβ./Feb.	2,50	3,00	-	3,25					
2023 22 Μάρτ./ Mar.	3,00	3,50	-	3,75					
2023 10 Μαιου/May	3,25	3,75	-	4,00					

Πηγή ΕΚΤ / Source: ECB

(1) Από την 1η Ιανουαρίου 1999 μέχρι την 9η Μαρτίου 2004, η ημερομηνία αφορά τις διευκολύνσεις αποδοχής καταθέσεων και οριακής χρηματοδότησης. Για τις πράξεις κύριας αναχρηματοδότησης, οι μεταβολέςτων επιτοκίων ισχύουν από την πρώτη πράξη μετά την αναφερόμενη ημερομηνία. Η μεταβολής της 19ης Σεπτεμβρίου 2001 τέθηκε σε ισχύ αυθημερόν. Από τις 10 Μαρτίου 2004 και εξής, η ημερομηνία αφορά τις διευκολύνσεις αποδοχής καταθέσεων και οριακής χρηματοδότησης και τις πράξεις κύριας αναχρηματοδότησης (μεταβολές που θα τίθενται σε ισχύ από την πράξη κύριας αναχρηματοδότησης που ακολουθεί τη σχετική απόφαση του Διοικητικού Συμβουλίου), εκτός εάν αναφέρεται διαφορετικά. / From 1 January 1999 to 9 March 2004, the date refers to the deposit and marginal lending facilities. For main refinancing operations, changes in the rate are effective from the first operation following the date indicated. The change on 18 September 2001 was effective on that same day. From 10 March 2004 onwards, the date refers to the deposit and marginal lending facilities and to the main refinancing operations (changes effective from the first refinancing operation following the Governing Council discussion), unless otherwise indicated.

(2) Στις 22 Δεκεμβρίου 1998, η ΕΚΤ ανακοίνωσε ότι στο διάστημα 4-21 Ιανουαρίου 1999 θα εφαρμόζεται κατ' εξαίρεση μικρό εύρος διακύμανσης (50 μονάδες βάσης) μεταξύ των επιτοκίων της διευκόλυνσης οριακής χρηματοδότησης και της διευκόλυνσης αποδοχής καταθέσεων, έτσι ώστε οι συμμετέχοντες στην αγορά να προσαρμοστούν ευκολότερα στο νέο νομισματικό καθεστώς./ In 22 December 1998 the ECB announced that, as an exceptional measure between 4 and 21 January 1999, a narrow corridor of 50 basis points would be applied between the interests rates for the marginal lending facility and the deposit facility, aimed at facilitating the transition to the new monetary regime by market participants.

(3) Στις 8 Ιουνίου 2000 η ΕΚΤ ανακοίνωσε ότι, αρχής γενομένης από την πράξη που θα διακανονιστεί στις 28 Ιουνίου 2000, οι πράξεις κύριας αναχρηματοδότησης του Ευρωσυστήματος θα διεξάγονται μέσω δημοπρασίας ανταγωνιστικού επιτοκίου. Το ελάχιστο επιτόκιο προσφοράς είναι το ελάχιστο επιτόκιο με το οποίο οι αντισυμβαλλόμενοι μπορούν να υποβάλλουν τις προσφορές τους / On 8 June 2000 the ECB announcedthat, starting from the operation to be settled on 28 June 2000, the main refinancing operations of the Eurosystem would be conducted as variable rate tenders. The minimum bid rate refers to the minimum interest rate at which counterparties may place their bids.

(4) Από τις 9 Οκτωβρίου 2008, η ΕΚΤ μείωσε το εύρος διακύμανσης των επιτοκίων των πάγιων διευκολύνσεων, από 200 μονάδες βάσης σε 100 μονάδες βάσης γύρω από το επιτόκιο της πράξης κύριας αναχρηματοδότησης. /As of 9 October 2008 the ECB reduced the standing facilities corridor from 200 basis points to 100 basis points around the interest rate on the main refinancing operation.

(5) Στις 8 Οκτωβρίου 2008 η ΕΚΤ ανακοίνωσε ότι αρχής γενομένης από την πράξη που θα διακανονιστεί στις 15 Οκτωβρίου 2008 και στο εξής, οι εβδομαδιαίες πράξεις κύριας αναχρηματοδότησης θα πραγματοποιούνται μέσω δημοπρασιών σταθερού επιτοκίου με κατανομή ολόκληρου του ποσού στο επιτόκιο της πράξης κύριας αναχρηματοδότησης / On 8 October 2008 the ECB announced that, starting from the operation to be settled on 15 October, the weekly main refinancing operations would be carried out through a fixed-rate tender procedure with full allotment at the interest rate on the main refinancing operation

Πίνακας IV.18. ΕΠΙΤΟΚΙΑ ΤΗΣ ΑΓΟΡΑΣ ΧΡΗΜΑΤΟΣ
(ποσοστά % ετησίως, μέσοι όροι περιόδου)
Table IV.18. MONEY MARKET INTEREST RATES
(percentages per annum, period averages)

Περίοδος Period	Καταθέσεις μίας ημέρας (1) Overnight deposits	Καταθέσεις ενός μηνός (2) 1-month deposits	Καταθέσεις 3 μηνών (2) 3-month deposits	Καταθέσεις 6 μηνών (2) 6-month deposits	Καταθέσεις 12 μηνών (2) 12-month deposits
2020	-0,53	-0,50	-0,43	-0,36	-0,30
2021	-0,57	-0,56	-0,55	-0,52	-0,49
2022	0,01	0,09	0,34	0,67	1,09
2023	3,20	3,24	3,43	3,69	3,86
2024	3,61	3,56	3,57	3,48	3,27
2024 II	3,81	3,77	3,81	3,78	3,68
III	3,58	3,55	3,56	3,44	3,21
IV	3,16	3,05	3,00	2,81	2,54
2025 I	2,68	2,60	2,55	2,49	2,45
II	2,16	2,09	2,11	2,14	2,10
III	1,90	1,89	2,01	2,08	2,12
2024 Ιούν./Jun.	3,68	3,63	3,72	3,71	3,65
Ιούλ./Jul.	3,61	3,62	3,68	3,64	3,53
Αύγ./Aug.	3,63	3,60	3,55	3,42	3,17
Σεπτ./Sept.	3,49	3,44	3,43	3,26	2,94
Οκτ./Oct.	3,31	3,21	3,17	3,00	2,69
Νοέμ./Nov.	3,15	3,07	3,01	2,79	2,51
Δεκ./Dec.	3,03	2,89	2,83	2,63	2,44
2025 Ιαν./Jan.	2,90	2,79	2,70	2,61	2,52
Φεβρ./Feb.	2,66	2,60	2,52	2,46	2,41
Μάρτ./Mar.	2,47	2,40	2,44	2,39	2,40
Απρ./Apr.	2,32	2,24	2,25	2,20	2,14
Μάιος/May	2,16	2,09	2,09	2,16	2,08
Ιούν./Jun.	1,99	1,93	1,98	2,05	2,08
Ιούλ./Jul.	1,91	1,89	1,98	2,06	2,08
Αύγ./Aug.	1,90	1,89	2,02	2,08	2,11
Σεπτ./Sept.	1,90	1,90	2,03	2,10	2,17
Οκτ./Oct.	1,92	1,91	2,03	2,11	2,19
Νοέμ./Nov.	1,91	1,91	2,04	2,13	2,22

Πηγή: Bloomberg. / Source: Bloomberg.
(1) Μέσος όρος του δείκτη επιτοκίωνμίας ημέρας στη ζώνη του ευρώ (€STR) / Euro overnight interest average (€STR).
(2) Διατραπεζικά επιτόκια προσφοράς στηζώνη του ευρώ (EURIBOR) / Euro interbank offered rates (EURIBOR).

Επιτόκια της αγοράς χρήματος / Money market rates

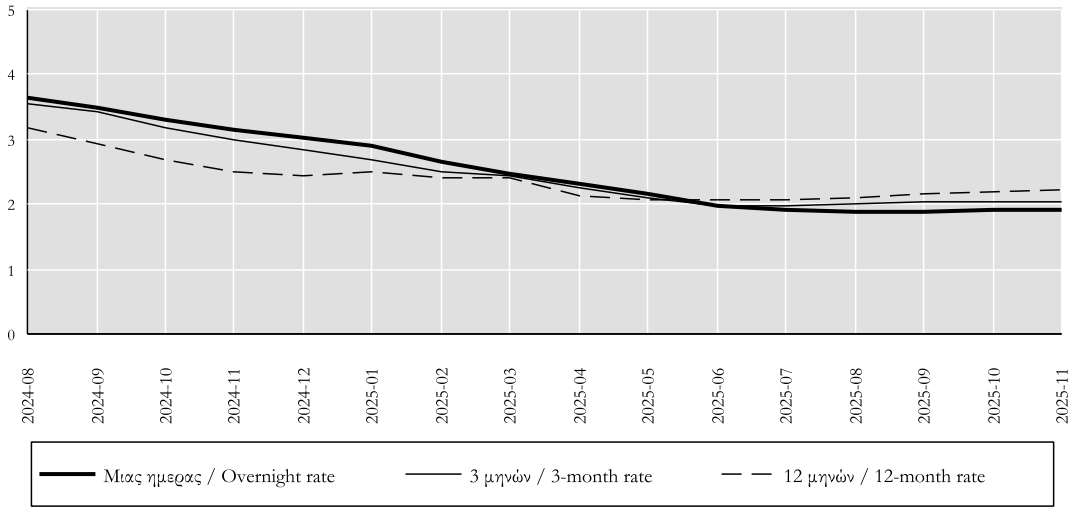

Πίνακας IV.19. ΑΠΟΔΟΣΗ ΟΜΟΛΟΓΩΝ ΤΟΥ ΕΛΛΗΝΙΚΟΥ ΔΗΜΟΣΙΟΥ (1)
(ποσοστά % ετησίως, μέσοι όροι περιόδου)
Table IV.19. YIELDS OF GREEK GOVERNMENT BONDS (1)
(percentages per annum, period averages)

Περίοδος Period	3 ετών 3-year	5 ετών 5-year	7 ετών 7-year	10 ετών 10-year	15 ετών 15-year	20 ετών 20-year	30 ετών 30-year
2021	-0,18	0,10	0,30	0,88	1,08	1,21	1,64
2022	2,11	2,60	3,04	3,49	3,35	3,36	3,86
2023	3,34	3,51	3,84	4,00	4,22	4,25	4,29
2024	2,56	2,74	3,02	3,35	3,68	3,79	3,92
2024 II	2,92	3,07	3,26	3,56	3,86	3,94	4,07
III	2,46	2,68	2,98	3,33	3,66	3,80	4,03
IV	2,17	2,37	2,73	3,13	3,49	3,63	3,86
2025 I	2,42	2,76	3,08	3,41	3,70	3,84	4,06
II	2,23	2,63	2,98	3,37	3,71	3,88	4,17
III	2,29	2,64	2,99	3,37	3,67	3,85	4,26
2024 Ιούν./Jun.	2,92	3,14	3,36	3,65	3,94	4,02	4,25
Ιούλ./Jul.	2,70	2,94	3,18	3,50	3,81	3,92	4,15
Αύγ./Aug.	2,40	2,65	2,95	3,31	3,63	3,77	3,99
Σεπτ./Sept.	2,27	2,45	2,80	3,19	3,55	3,71	3,96
Οκτ./Oct.	2,20	2,39	2,77	3,16	3,53	3,67	3,96
Νοέμ./Nov.	2,22	2,47	2,81	3,19	3,56	3,69	3,89
Δεκ./Dec.	2,10	2,25	2,61	3,05	3,38	3,52	3,73
2025 Ιαν./Jan.	2,41	2,72	3,03	3,35	3,65	3,78	3,99
Φεβρ./Feb.	2,37	2,69	2,98	3,29	3,54	3,69	3,91
Μάρτ./Mar.	2,49	2,88	3,22	3,60	3,90	4,06	4,29
Απρ./Apr.	2,25	2,67	3,05	3,44	3,78	3,95	4,20
Μάιος/May	2,22	2,62	2,98	3,37	3,74	3,91	4,20
Ιούν./Jun.	2,23	2,60	2,91	3,29	3,62	3,78	4,12
Ιούλ./Jul.	2,27	2,64	2,97	3,36	3,67	3,83	4,22
Αύγ./Aug.	2,30	2,64	2,99	3,37	3,67	3,85	4,24
Σεπτ./Sept.	2,31	2,64	3,00	3,39	3,68	3,87	4,31
Οκτ./Oct.	2,19	2,54	2,90	3,30	3,58	3,73	4,18
Νοέμ./Nov.	2,22	2,54	2,90	3,30	3,59	3,73	4,16

Πηγή Τράπεζα της Ελλάδος / Source: Bank of Greece.
(1) Οι αποδόσεις αφορούν ομόλογα με την ανάλογη εναπομένουσα διάρκεια. / Yields refer to bonds with the relevant remaining maturity.

Αποδόσεις ομολόγων του Δημοσίου/ Yields of government bonds

Πίνακας IV.20.1. ΕΠΙΤΟΚΙΑ ΔΑΝΕΙΩΝ ΣΕ ΕΥΡΩ ΧΩΡΙΣ ΚΑΘΟΡΙΣΜΕΝΗ ΔΙΑΡΚΕΙΑ ΑΠΌ ΤΑ ΕΓΧΩΡΙΑ ΝΧΙ ΠΡΟΣ ΚΑΤΟΙΚΟΥΣ ΤΗΣ ΖΩΝΗΣ ΤΟΥ ΕΥΡΩ (1),(2),(3)
(ποσοστά % ετησίως)
Table IV.20.1. INTEREST RATES ON EURO-DENOMINATED LOANS WITHOUT A DEFINED MATURITY BY DOMESTIC MFIs TO EURO AREA (1),(2),(3)
(percentages per annum)

Περίοδος Period	Δάνεια προς ιδιώτες και ιδιωτικά μη κερδοσκοπικά ιδρύματα Loans to individuals and private non-profit institutions				Δάνεια προς ελεύθερους επαγγελματίες, αγρότες και ατομικέςεπιχειρήσεις Loans to sole proprietors	Δάνεια προς μη χρηματοπιστωτικές επιχειρήσεις Loans to non-financial corporations		
	Σύνολο Total	Πιστωτικές κάρτες Credit cards	Ανοικτά δάνεια Open account loans	Υπεραναλήψεις από τρεχούμενους λογαριασμούς (4) Debit balances on current accounts (4)		Σύνολο Total	Αλληλόχρεοι λογαριασμοί Revolving loans	Υπεραναλήψεις από λογαριασμούς όψεως Debit balances on sight deposits
2022	14,42	16,24	11,11	10,62	6,59	4,18	4,09	5,61
2023	14,89	16,51	11,67	10,91	7,61	6,47	6,43	7,10
2024	14,99	16,65	11,79	10,42	7,51	6,44	6,42	6,78
2024 III	14,91	16,52	11,87	10,15	7,40	6,40	6,38	6,70
IV	15,00	16,69	11,47	10,45	7,34	5,95	5,93	6,25
2025 I	14,83	16,64	11,27	9,89	7,12	5,31	5,29	5,58
II	14,67	16,67	11,27	8,99	6,91	4,82	4,81	5,15
III	14,63	16,71	11,05	8,82	6,86	4,51	4,49	4,98
2024 Αύγ./Aug.	14,93	16,50	11,90	10,18	7,40	6,43	6,42	6,66
Σεπτ./Sept.	14,87	16,50	11,80	10,03	7,31	6,29	6,27	6,59
Οκτ./Oct.	14,95	16,59	11,77	10,20	7,44	6,02	6,00	6,38
Νοέμ./Nov.	15,02	16,68	11,39	10,53	7,36	5,95	5,93	6,16
Δεκ./Dec.	15,04	16,80	11,26	10,61	7,21	5,88	5,86	6,21
2025 Ιαν./Jan.	14,88	16,59	11,21	10,49	7,20	5,45	5,42	5,89
Φεβρ./Feb.	14,82	16,65	11,12	9,99	7,13	5,29	5,28	5,48
Μάρτ./Mar.	14,79	16,68	11,47	9,20	7,04	5,19	5,18	5,38
Απρ./Apr.	14,71	16,62	11,45	9,16	6,99	4,92	4,90	5,23
Μάιος/May	14,61	16,59	11,20	8,96	6,92	4,85	4,84	5,17
Ιούν./Jun.	14,68	16,80	11,15	8,85	6,83	4,70	4,68	5,04
Ιούλ./Jul.	14,65	16,74	11,09	8,90	6,87	4,52	4,49	5,08
Αύγ./Aug.	14,66	16,70	11,06	8,86	6,87	4,50	4,49	4,76
Σεπτ./Sept.	14,58	16,69	11,01	8,70	6,83	4,51	4,48	5,09
Οκτ./Oct.	14,64	16,75	11,09	8,75	6,85	4,50	4,47	4,99
Νοέμ./Nov.	14,66	16,81	11,00	8,64	6,86	4,50	4,48	4,98

Πηγή Τράπεζα της Ελλάδος / Source: Bank of Greece.
(1) Επιτόκια όλων των πιστωτικών ιδρυμάτων που λειτουργούν στην Ελλάδα. Αναλυτικές μεθοδολογικές πληροφορίες δίνονται στην ιστιοσελίδα της Τράπεζας www. bankofgreece.gr / Στατιστικά στοιχεία / Τραπεζικά Επιτόκια. Interest rates of all credit institutions operating in Greece. A detailed methodological note is available on the Bank's website: www.bankofgreece.gr / Statistics / Bank interest.

(2) Τα μηνιαία επιτόκια αφορούν τοτέλος της περιόδου, ενώ τατριμηνιαία και ετήσια υπολογίζονται ωσμέσοι όροι περιόδου / Monthly interest rates refer to the end of the month, whereas quarterly and annual rates are calculated as period averages.
(3) Δεν περιλαμβάνονται οι επιβαρύνσεις / Excluding other charges.
(4) Οι υπεραναλήψεις από τρεχούμενους λογαριασμούς των ελεύθερων επαγγελματιών περιλαμβάνονται στις υπεραναλήψεις ιδιωτών και μη κερδοσκοπικών ιδρυμάτων / Debit balances on current accounts of sole proprietors are included in the debit balances on current accounts of individuals and individual non-profit institutions.

Επιτόκια δανείων χωρίς καθορισμένη διάρκεια / Interest rates on loans without a defined maturity

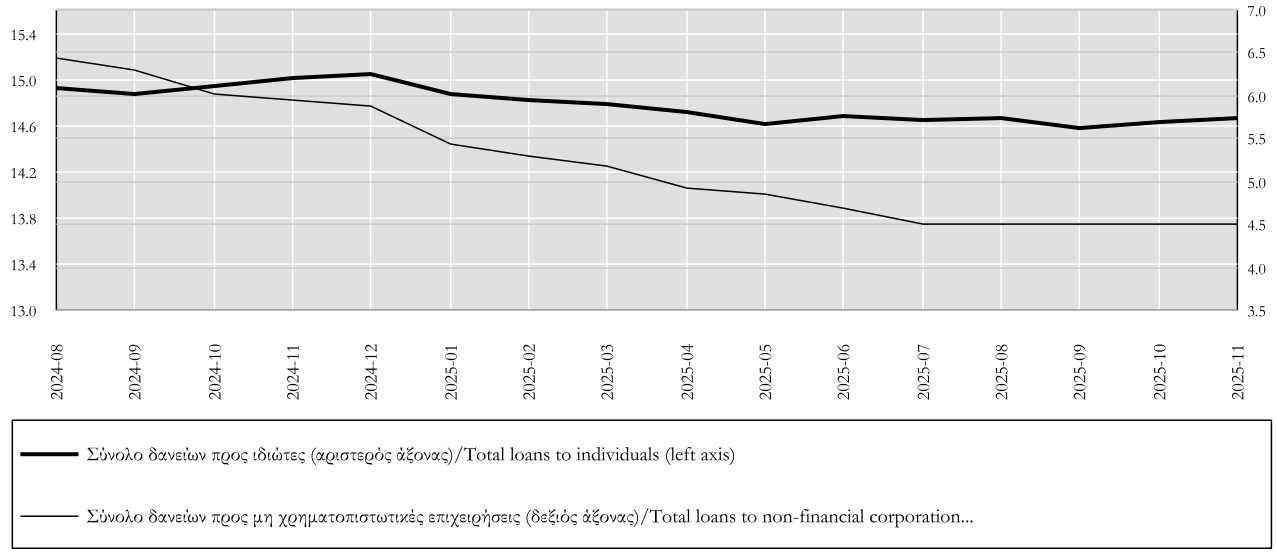

Πίνακας IV.20.2. ΕΠΙΤΟΚΙΑ ΝΕΩΝ ΚΑΤΑΘΕΣΕΩΝ ΣΕ ΕΥΡΩ ΑΠΟ ΚΑΤΟΙΚΟΥΣ ΤΗΣ ΖΩΝΗΣ ΤΟΥ ΕΥΡΩ ΣΤΑ ΕΓΧΩΡΙΑ ΝΧΙ (1)
(ποσοστά % ετησίως, μέσοι όροι περιόδου, εκτός εάν σημειώνεται διαφορετικά)
Table IV.20.2. INTEREST RATES ON NEW EURO-DENOMINATED DEPOSITS BY EURO AREA RESIDENTS WITH DOMESTIC MFIs (1)
(percentages per annum, period averages unless otherwise indicated)

Περίοδος Period	Καταθέσεις από νοικοκυριά (2) Deposits from households (2)			Καταθέσεις από μη χρηματοπιστωτικές επιχειρήσεις Deposits from non-financial corporations		Μέσο Επιτόκιο Average Rate
	Μίας ημέρας (3) Overnight (3)	Με συμφωνημένη διάρκεια (4) With agreed maturity (4) Έως 1 έτος Up to 1 year	Άνω του ενός και έως 2 έτη Over 1 and up to 2 years	Μίας ημέρας (3) Overnight (3)	Με συμφωνημένη διάρκεια (4) With agreed maturity (4) Έως 1 έτος Up to 1 year	
2022	0,03	0,16	0,24	0,01	0,16	0,05
2023	0,03	1,40	1,73	0,14	2,31	0,44
2024	0,03	1,81	1,75	0,18	3,01	0,54
2024 III	0,03	1,87	1,78	0,18	3,02	0,54
IV	0,03	1,74	1,59	0,17	2,63	0,48
2025 I	0,03	1,51	1,26	0,15	2,21	0,41
II	0,03	1,27	1,16	0,12	1,85	0,35
III	0,03	1,15	1,18	0,12	1,67	0,32
2024 Αύγ./Aug.	0,04	1,88	1,73	0,16	2,98	0,53
Σεπτ./Sept.	0,03	1,86	1,79	0,19	2,98	0,54
Οκτ./Oct.	0,03	1,84	1,79	0,18	2,77	0,52
Νοέμ./Nov.	0,03	1,74	1,59	0,16	2,56	0,48
Δεκ./Dec.	0,03	1,65	1,39	0,16	2,56	0,45
2025 Ιαν./Jan.	0,03	1,64	1,32	0,16	2,32	0,44
Φεβρ./Feb.	0,03	1,50	1,27	0,13	2,16	0,40
Μάρτ./Mar.	0,03	1,40	1,20	0,15	2,15	0,39
Απρ./Apr.	0,03	1,33	1,19	0,12	1,98	0,37
Μάιος/May	0,03	1,27	1,12	0,11	1,84	0,34
Ιούν./Jun.	0,03	1,20	1,17	0,13	1,72	0,34
Ιούλ./Jul.	0,03	1,16	1,23	0,13	1,69	0,33
Αύγ./Aug.	0,03	1,12	1,13	0,10	1,62	0,31
Σεπτ./Sept.	0,03	1,17	1,18	0,13	1,69	0,33
Οκτ./Oct.	0,03	1,14	1,12	0,10	1,72	0,32
Νοέμ./Nov.	0,03	1,12	1,08	0,08	1,67	0,30

Πηγή Τράπεζα της Ελλάδος / Source: Bank of Greece.
(1) Βλ. υποσημείωση (1) στον πίνακα IV.20.1 / See footnote (1) , table IV.20.1
(2) Περιλαμβανομένων και των ιδιωτικών μη κερδοσκοπικών ιδρυμάτων που εξυπηρετούν τα νοικοκυριά / Including private non-profit institutions serving households.
(3) Το επιτόκιο είναι αυτό που ισχύει στο τέλος του μηνός καθώς για την κατηγορία αυτή το ποσό των νέων καταθέσεων στη διάρκεια του μηνός αναφοράς ταυτίζεται με το υπόλοιπο τους στο τέλος του μηνός αυτού / The interest rate is the rate valid at the end of the month, since for this category the amount of new business during the reference month is equal to the outstanding amount at the end of this month.
(4) Περιλαμβάνονται και τα προϊόντα εγγυημένου κεφαλαίου για τα οποία θεωρείται ότι το επιτόκιο ισούται μετην ελάχιστη εγγυημένη απόδοση τους. / Including 'capital guaranteed' products for which the interest rate is assumed to be equal to the minimum guaranteed return.

Επιτόκια νέων τραπεζικών καταθέσεων / Interest rates on new deposits

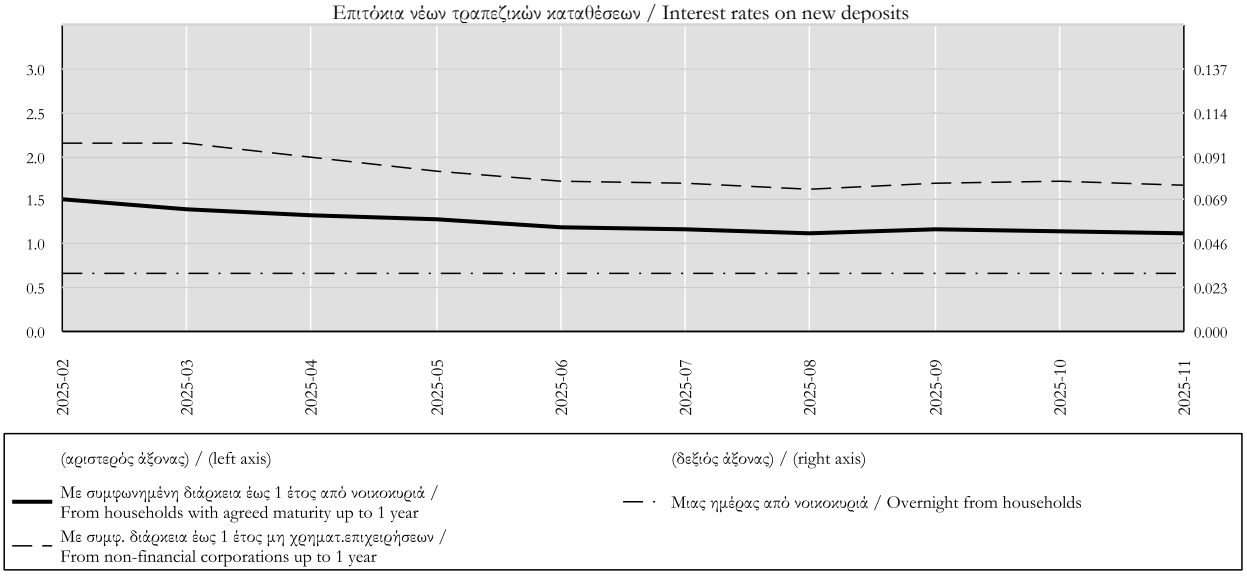

Πίνακας IV.20.3. ΕΠΙΤΟΚΙΑ ΣΤΑ ΥΦΙΣΤΑΜΕΝΑ ΥΠΟΛΟΙΠΑ ΤΩΝ ΚΑΤΑΘΕΣΕΩΝ ΣΕ ΕΥΡΩ ΑΠΟ ΚΑΤΟΙΚΟΥΣ ΤΗΣ ΖΩΝΗΣ ΤΟΥ ΕΥΡΩ ΣΤΑ ΕΓΧΩΡΙΑ ΝΧΙ (1),(2)
(ποσοστά % ετησίως)
Table IV.20.3. INTEREST RATES ON OUTSTANDING AMOUNTS OF EURO-DENOMINATED DEPOSITS BY EURO AREA RESIDENTS WITH DOMESTIC MFIs (1),(2)
(percentages per annum)

Περίοδος Period	Καταθέσεις με συμφωνημένη διάρκεια (3) Deposits with agreed maturity (3)			Μέσο επιτόκιο Average rate
	Νοικοκυριά Households	Μη χρηματοπιστωτικές επιχειρήσεις Non-financial corporations		
	Έως 2 έτη Up to 2 years	Έως 2 έτη Up to 2 years	Άνω των 2 ετών Over 2 years	
2022	0,10	0,18	0,00	0,04
2023	1,26	2,16	0,07	0,36
2024	1,82	2,88	0,16	0,52
2024 III	1,85	2,90	0,17	0,53
IV	1,82	2,61	0,18	0,50
2025 I	1,69	2,25	0,21	0,46
II	1,45	1,89	0,21	0,38
III	1,28	1,68	0,18	0,32
2024 Αύγ./Aug.	1,85	2,89	0,17	0,53
Σεπτ./Sept.	1,85	2,86	0,19	0,52
Οκτ./Oct.	1,84	2,72	0,18	0,51
Νοέμ./Nov.	1,82	2,62	0,17	0,50
Δεκ./Dec.	1,80	2,50	0,18	0,49
2025 Ιαν./Jan.	1,76	2,36	0,19	0,49
Φεβρ./Feb.	1,69	2,25	0,19	0,46
Μάρτ./Mar.	1,61	2,13	0,26	0,43
Απρ./Apr.	1,52	1,99	0,22	0,40
Μάιος/May	1,45	1,91	0,21	0,38
Ιούν./Jun.	1,39	1,78	0,19	0,36
Ιούλ./Jul.	1,32	1,70	0,18	0,33
Αύγ./Aug.	1,28	1,66	0,18	0,32
Σεπτ./Sept.	1,23	1,68	0,18	0,32
Οκτ./Oct.	1,20	1,67	0,20	0,31
Νοέμ./Nov.	1,18	1,67	0,23	0,31

Πηγή Τράπεζα της Ελλάδος / Source: Bank of Greece.
(1) Βλ. υποσημείωση (1) στον πίνακα IV.20.1 / See footnote (1) , table IV.20.1
(2) Τα μηνιαία επιτόκια αφορούν το τέλος της περιόδου, ενώ τα τριμηνιαία και ετήσια υπολογίζονται ως μέσοι όροι περιόδου / Monthly interest rates refer to the end of the month, whereas quarterly and annual rates are calculated as period averages.
(3) Περιλαμβάνονται και τα προϊόντα εγγυημένου κεφαλαίου για τα οποία, μέχρι τη λήξη τους, θεωρείται ότι το επιτόκιο ισούται με την ελάχιστη εγγυημένη απόδοση τους. / Including 'capital guaranteed' products for which the interest rate is assumed to be equal to the minimum guaranteed return until their maturity.

Επιτόκια στα υφιστάμενα υπόλοιπα των καταθέσεων με συμφωνημένη διάρκεια
Interest rates on the outstanding amounts of deposits with agreed maturity

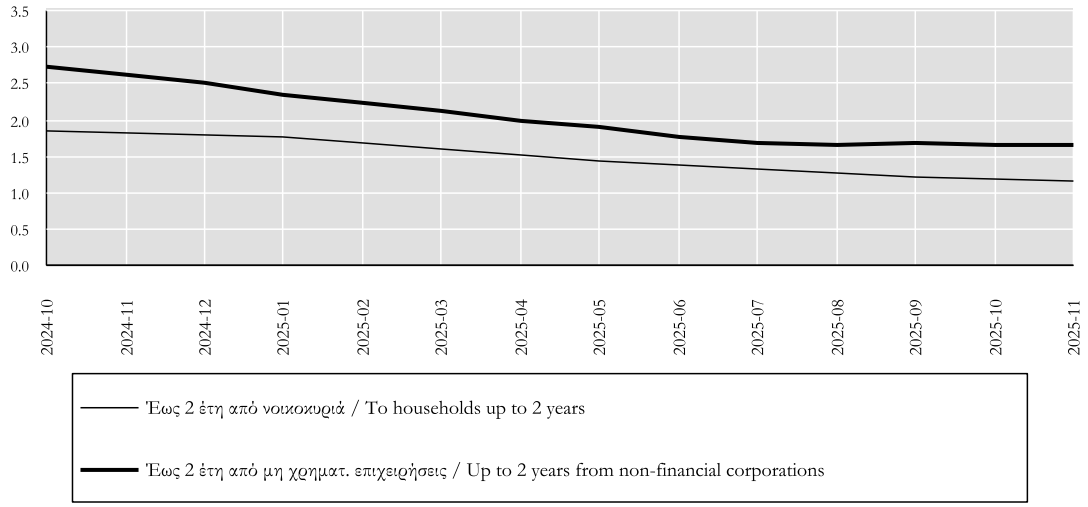

Πίνακας IV.20.4. ΕΠΙΤΟΚΙΑ ΝΕΩΝ ΔΑΝΕΙΩΝ ΣΕ ΕΥΡΩ ΑΠΟ ΤΑ ΕΓΧΩΡΙΑ ΝΧΙ ΠΡΟΣ ΚΑΤΟΙΚΟΥΣ ΤΗΣ ΖΩΝΗΣ ΤΟΥ ΕΥΡΩ (1),(2)
(ποσοστά % ετησίως, μέσοι όροι περιόδου)
Table IV.20.4. INTEREST RATES ON NEW EURO-DENOMINATED LOANS BY DOMESTIC MFIs TO EURO AREA RESIDENTS (1),(2)
(percentages per annum, period averages)

Περίοδος / Period	Προς Ιδιώτες και ιδιωτικά μη κερδοσκοπικά ιδρύματα / To individuals and private non-profit institutions						Δάνεια προς ελεύθ. επαγγελματίες αγρότες και ατομ. επιχειρήσεις / Loans to sole proprietors	Δάνεια προς μη χρηματοπιστωτικές επιχειρήσεις / Loans to non-financial corporations			Μέσο Επιτόκιο / Average Rate
	Στεγαστικά δάνεια (3) / Housing loans (3)			Καταναλωτικά δάνεια / Consumer loans				Επιτόκιο κυμαινόμενο ή σταθερό έως 1 έτος / Floating rate or rate fixed up to 1 year			
	Επιτόκιο κυμαινόμενο ή σταθερό έως 1 έτος / Floating rate or rate fixed up to 1 year	Σύνολο δανείων / All loans: Χωρίς επιβαρύνσεις / Without charges	Σύνολο δανείων / All loans: Με επιβαρύνσεις (ΣΕΠΕ) / With charges (APRC)	Επιτόκιο κυμαινόμενο ή σταθερό έως 1 έτος / Floating rate or rate fixed up to 1 year	Σύνολο δανείων / All loans: Χωρίς επιβαρύνσεις / Without charges	Σύνολο δανείων / All loans: Με επιβαρύνσεις (ΣΕΠΕ) / With charges (APRC)	Επιτόκιο κυμαινόμενο ή σταθερό έως 1 έτος / Floating rate or rate fixed up to 1 year	Δάνεια μέχρι 250.000 ευρώ / Loans up to EUR 250 thousands	Δάνεια από 250.000 μέχρι 1 εκατ. ευρώ / Loans over EUR 250 thousands and up to EUR 1 million	Δάνεια άνω του 1 εκατ. ευρώ / Loans over EUR 1 million	
2022	3,00	3,14	3,48	11,26	10,52	11,82	5,43	4,98	3,90	3,23	4,17
2023	4,29	4,10	4,71	12,40	11,30	12,51	6,50	6,15	5,85	5,76	5,98
2024	4,61	4,06	4,88	11,97	10,81	12,05	5,68	5,59	5,79	5,44	5,73
2024 III	4,39	3,86	4,75	12,27	10,96	12,29	6,01	5,91	5,70	5,44	5,77
IV	3,82	3,71	4,55	12,11	10,79	12,06	5,38	5,17	5,28	4,78	5,31
2025 I	3,70	3,69	4,58	11,65	10,72	11,94	5,32	4,86	4,86	4,34	4,97
II	3,58	3,63	4,16	11,15	10,47	11,44	5,67	4,79	4,37	3,92	4,69
III	3,48	3,55	3,97	11,25	10,53	11,57	5,37	4,73	4,26	3,70	4,48
2024 Αύγ./Aug.	4,46	3,87	4,84	12,44	11,03	12,27	5,82	5,81	5,64	5,53	5,84
Σεπτ./Sept.	4,28	3,83	4,67	12,04	10,86	12,41	6,12	6,03	5,55	5,21	5,60
Οκτ./Oct.	4,00	3,77	4,63	12,20	10,87	12,31	5,67	5,48	5,44	4,96	5,43
Νοέμ./Nov.	3,88	3,72	4,55	12,23	10,86	12,14	5,33	5,06	5,30	4,75	5,28
Δεκ./Dec.	3,59	3,65	4,46	11,89	10,64	11,72	5,14	4,96	5,09	4,63	5,21
2025 Ιαν./Jan.	3,90	3,78	4,65	11,77	10,82	12,43	5,47	4,96	5,01	4,47	5,10
Φεβρ./Feb.	3,56	3,63	4,38	11,64	10,68	11,73	5,15	4,70	4,87	4,52	5,05
Μάρτ./Mar.	3,63	3,65	4,72	11,54	10,67	11,66	5,33	4,93	4,70	4,02	4,76
Απρ./Apr.	3,65	3,63	4,24	11,43	10,65	11,61	5,74	4,85	4,55	4,03	4,80
Μάιος/May	3,57	3,68	4,21	11,24	10,58	11,56	5,85	4,78	4,32	3,89	4,66
Ιούν./Jun.	3,52	3,59	4,02	10,79	10,19	11,15	5,42	4,74	4,24	3,85	4,61
Ιούλ./Jul.	3,36	3,52	4,22	11,16	10,45	11,52	5,44	4,73	4,26	3,71	4,49
Αύγ./Aug.	3,55	3,58	3,89	11,47	10,68	11,66	5,25	4,71	4,21	3,62	4,45
Σεπτ./Sept.	3,52	3,55	3,81	11,13	10,45	11,52	5,43	4,74	4,30	3,76	4,51
Οκτ./Oct.	3,43	3,51	3,77	11,30	10,53	11,68	5,47	4,72	4,39	3,58	4,45
Νοέμ./Nov.	3,40	3,49	3,88	11,14	10,05	11,31	5,19	4,52	4,28	3,68	4,65

Πηγή Τράπεζα της Ελλάδος / Source: Bank of Greece.
(1) Βλ. υποσημείωση (1) στον πίνακα IV.20.1 / See footnote (1) , table IV.20.1
(2) Δεν περιλαμβάνονται οι επιβαρύνσεις εκτός εάν σημειώνεται διαφορετικά / Excluding other charges unless otherwise indicated.
(3) Περιλαμβάνονται και τα επισκευαστικά δάνεια / Including loans for house improvements.

Επιτόκια νέων δανείων / Interest rates on new loans

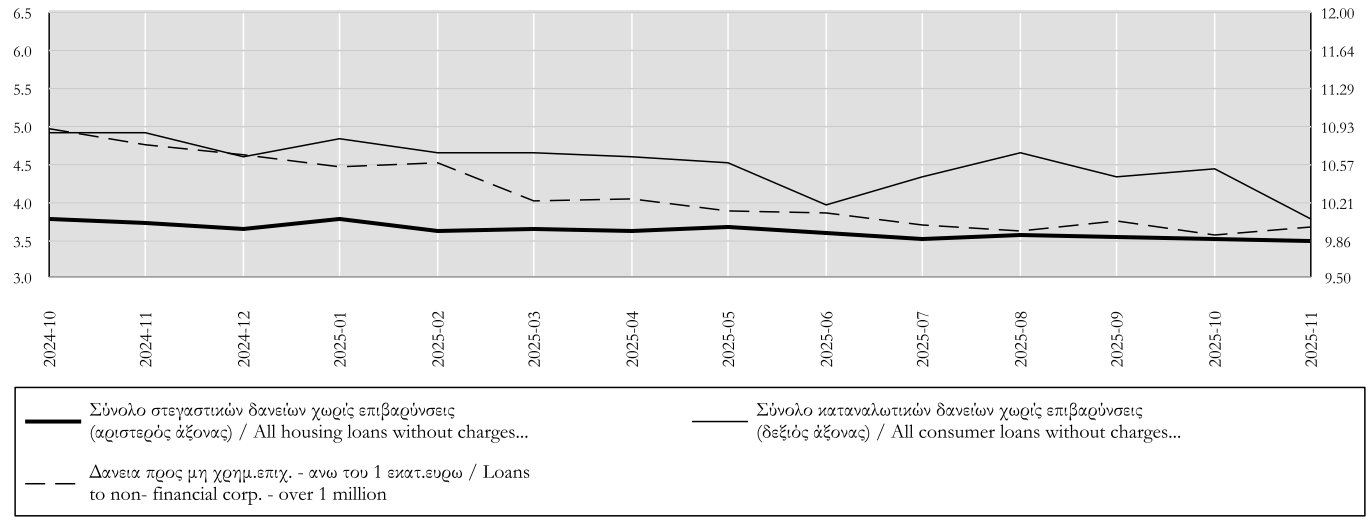

Πίνακας IV.20.5. ΕΠΙΤΟΚΙΑ ΣΤΑ ΥΦΙΣΤΑΜΕΝΑ ΥΠΟΛΟΙΠΑ ΤΩΝ ΔΑΝΕΙΩΝ ΣΕ ΕΥΡΩ ΑΠΟ ΤΑ ΕΓΧΩΡΙΑ ΝΧΙ ΠΡΟΣ ΚΑΤΟΙΚΟΥΣ ΤΗΣ ΖΩΝΗΣ ΤΟΥ ΕΥΡΩ (1),(2),(3)
(ποσοστά % ετησίως)
Table IV.20.5. INTEREST RATES ON OUTSTANDING AMOUNTS OF EURO-DENOMINATED LOANS BY DOMESTIC MFIs TO EURO AREA RESIDENTS (1),(2),(3)
(percentages per annum)

Περίοδος	Προς Ιδιώτες και ιδιωτικά μη κερδοσκοπικά ιδρύματα To individuals and private non-profit institutions					Δάνεια προς ελεύθερους επαγγελματίες, αγρότες και ατομικές επιχειρήσεις Loans to sole proprietors			Δάνεια προς μη χρηματοπιστωτικές επιχειρήσεις Loans to non-financial corporations			Μέσο Επιτόκιο
	Στεγαστικά δάνεια (4) Housing loans (4)		Καταναλωτικά καιλοιπά δάνεια (5) Consumer and other loans (5)									
Period	Άνω του ενός και έως 5 έτη Over 1 and up to 5 years	Ανω των 5 ετών Over 5 years	Έως 1 έτος Up to 1 year	Άνω του ενός και έως 5 έτη Over 1 and up to 5 years	Ανω των 5 ετών Over 5 years	Έως 1 έτος (6) Up to 1 year (6)	Άνω του ενός και έως 5 έτη Over 1 and up to 5 years	Ανω των 5 ετών Over 5 years	Έως 1 έτος (6) Up to 1 year (6)	Άνω του ενός και έως 5 έτη Over 1 and up to 5 years	Ανω των 5 ετών Over 5 years	Average Rate
2022	4,03	2,41	14,40	9,93	6,51	6,58	5,50	4,60	4,01	3,25	3,34	3,82
2023	4,95	4,34	14,89	10,78	7,85	7,61	7,49	6,88	6,29	5,85	5,91	6,03
2024	5,45	4,33	15,01	11,08	8,32	7,51	7,11	6,74	6,32	5,88	5,91	6,07
2024 III	5,45	4,32	14,92	11,08	8,37	7,39	6,95	6,70	6,28	5,78	5,86	6,04
IV	5,30	4,25	15,01	10,99	8,31	7,33	6,43	6,39	5,83	5,25	5,41	5,69
2025 I	5,19	4,05	14,85	10,91	8,28	7,12	5,93	6,14	5,20	4,72	4,83	5,24
II	5,36	3,75	14,67	10,77	8,18	6,90	5,64	5,80	4,69	4,29	4,53	4,91
III	5,43	3,61	14,62	10,63	8,16	6,84	5,51	5,63	4,38	3,98	4,18	4,66
2024 Αύγ./Aug.	5,46	4,32	14,94	11,09	8,37	7,39	6,96	6,72	6,31	5,85	5,87	6,06
Σεπτ./Sept.	5,45	4,30	14,88	11,06	8,37	7,30	6,81	6,62	6,18	5,61	5,79	5,97
Οκτ./Oct.	5,41	4,28	14,95	11,01	8,34	7,43	6,62	6,50	5,93	5,45	5,62	5,83
Νοέμ./Nov.	5,39	4,26	15,02	10,97	8,32	7,35	6,44	6,39	5,82	5,28	5,51	5,75
Δεκ./Dec.	5,09	4,20	15,06	10,99	8,28	7,21	6,22	6,28	5,73	5,01	5,10	5,50
2025 Ιαν./Jan.	5,11	4,15	14,90	10,97	8,26	7,19	6,08	6,25	5,33	4,88	4,91	5,34
Φεβρ./Feb.	5,12	4,06	14,84	10,91	8,25	7,13	5,93	6,15	5,19	4,76	4,84	5,25
Μάρτ./Mar.	5,33	3,95	14,81	10,86	8,33	7,04	5,79	6,02	5,07	4,52	4,73	5,13
Απρ./Apr.	5,33	3,82	14,73	10,82	8,21	6,98	5,72	5,91	4,81	4,43	4,65	5,02
Μάιος/May	5,37	3,76	14,62	10,82	8,18	6,91	5,65	5,81	4,72	4,33	4,59	4,95
Ιούν./Jun.	5,37	3,66	14,67	10,67	8,14	6,82	5,55	5,69	4,55	4,10	4,34	4,77
Ιούλ./Jul.	5,39	3,62	14,64	10,64	8,14	6,85	5,53	5,73	4,38	4,02	4,21	4,68
Αύγ./Aug.	5,43	3,61	14,65	10,63	8,16	6,85	5,50	5,72	4,37	3,98	4,19	4,66
Σεπτ./Sept.	5,46	3,61	14,56	10,62	8,17	6,82	5,50	5,43	4,38	3,95	4,14	4,63
Οκτ./Oct.	5,49	3,61	14,62	10,61	8,22	6,84	5,51	5,29	4,37	3,94	4,12	4,62
Νοέμ./Nov.	5,48	3,61	14,63	10,60	8,20	6,85	5,48	5,28	4,37	3,96	4,12	4,62

Πηγή Τράπεζα της Ελλάδος / Source: Bank of Greece.
(1) Βλ. υποσημείωση (1) στον πίνακα IV.20.1 / See footnote (1) , table IV.20.1
(2) Τα μηνιαία επιτόκια αφορούν το τέλος της περιόδου, ενώ τα τριμηνιαία και ετήσια υπολογίζονται ως μέσοι όροι περιόδου / Monthlyinterest rates refer to the end of the month, whereas quarterly and annual rates are calculated as period averages.
(3) Δεν περιλαμβάνονται οι επιβαρύνσεις / Excluding other charges.
(4) Περιλαμβάνονται και τα επισκευαστικά δάνεια / Including loans for house improvements.
(5) Περιλαμβάνονται και τα δάνεια χωρίς καθορισμένη διάρκεια που κατατάσσονται κυρίως στην κατηγορία 'έως 1 έτος' και σε μικρότερο βαθμό στην κατηγορία'με αρχική διάρκεια άνω του ενός και έως 5 έτη' / Includingloans without a defined maturity which are mainly under the category 'up to 1 year' and to a lesser extend under the category 'over 1 and up to 5 years' accounts).
(6) Τα δάνεια χωρίς καθορισμένη διάρκεια περιλαμβάνονται σε αυτήτη κατηγορία / Loans without a defined maturity are included in this category.

Επιτόκια στα υφιστάμενα υπόλοιπα των δανείων / Interest rates on the outstanding amount of loans

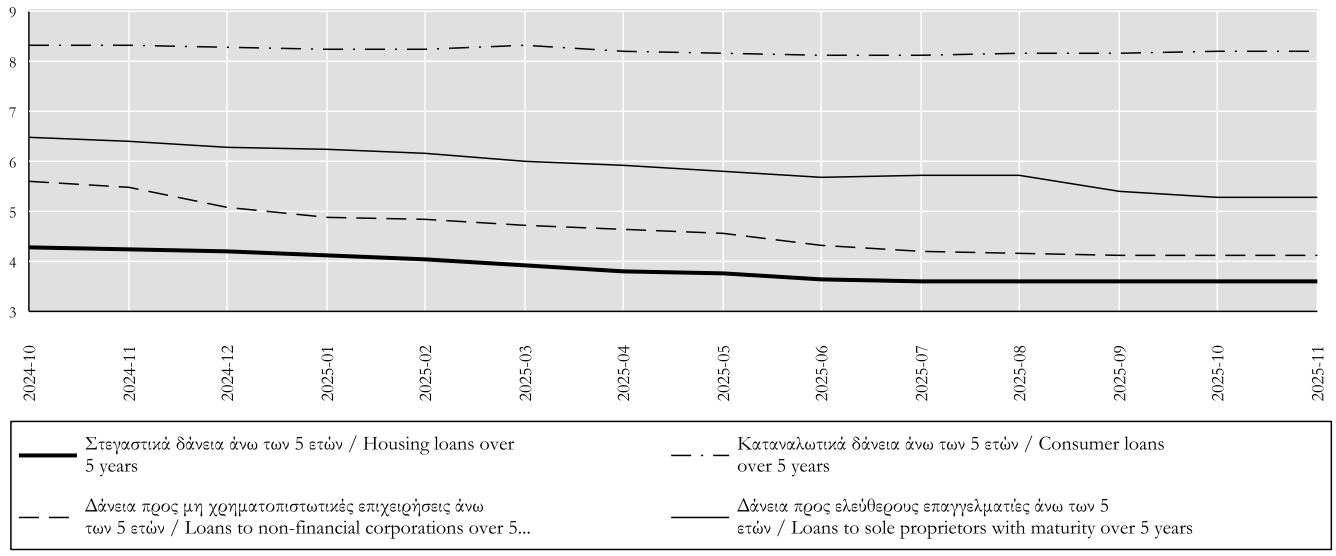

Πίνακας IV.21. ΔΕΙΚΤΕΣ ΜΕΤΟΧΩΝ ΧΡΗΜΑΤΙΣΤΗΡΙΟΥ ΑΘΗΝΩΝ
Table IV.21. ATHEX SHARE INDICES

Τέλος Περιόδου End of Period	Γενικός Δείκτης ΧΑ(1) ATHEX Composite Index (1)	(%) Μεταβολή / Change Δεκεμβρίου December	Προηγούμ. έτους Previous year	Προηγούμ. περιόδου Previous period	Τραπεζών (2) Banks (2)	(%) Μεταβολή / Change Δεκεμβρίου December	Προηγούμ. έτους Previous year	Προηγούμ. περιόδου Previous period
2020	809	-11,7	-11,7	-11,7	519	-41,4	-41,4	-41,4
2021	893	10,4	10,4	10,4	575	10,8	10,8	10,8
2022	930	4,1	4,1	4,1	641	11,4	11,4	11,4
2023	1293	39,1	39,1	39,1	1062	65,7	65,7	65,7
2024	1470	13,7	13,7	13,7	1286	21,1	21,1	21,1
2024 II	1404	8,6	9,8	-1,3	1213	14,3	20,3	1,6
III	1452	12,3	20,1	3,4	1251	17,9	36,3	3,1
IV	1470	13,7	13,7	1,2	1286	21,1	21,1	2,8
2025 I	1685	14,7	18,5	14,7	1586	23,4	32,8	23,4
II	1868	27,1	33,0	10,8	1931	50,2	59,2	21,7
III	2034	38,4	40,1	8,9	2282	77,5	82,4	18,2
2024 Ιούν./Jun.	1404	8,6	9,8	-1,9	1213	14,3	20,3	-2,3
Ιούλ./Jul.	1478	14,3	10,7	5,3	1305	22,9	20,1	7,6
Αύγ./Aug.	1431	10,7	9,0	-3,2	1266	19,2	19,0	-3,0
Σεπτ./Sept.	1452	12,3	20,1	1,4	1251	17,9	36,3	-1,1
Οκτ./Oct.	1383	6,9	15,9	-4,8	1147	8,0	19,1	-8,4
Νοέμ./Nov.	1393	7,8	9,3	0,8	1149	8,3	6,1	0,2
Δεκ./Dec.	1470	13,7	13,7	5,5	1286	21,1	21,1	11,9
2025 Ιαν./Jan.	1549	5,4	13,3	5,4	1414	10,0	19,7	10,0
Φεβρ./Feb.	1608	9,4	12,8	3,8	1492	16,0	19,6	5,5
Μάρτ./Mar.	1685	14,7	18,5	4,8	1586	23,4	32,8	6,3
Απρ./Apr.	1698	15,5	17,2	0,8	1564	21,6	26,4	-1,4
Μάιος/May	1831	24,6	27,9	7,8	1838	42,9	48,0	17,5
Ιούν./Jun.	1868	27,1	33,0	2,0	1931	50,2	59,2	5,1
Ιούλ./Jul.	1995	35,7	34,9	6,8	2162	68,1	65,6	11,9
Αύγ./Aug.	2022	37,6	41,3	1,4	2153	67,4	70,1	-0,4
Σεπτ./Sept.	2034	38,4	40,1	0,6	2282	77,5	82,4	6,0
Οκτ./Oct.	1995	35,8	44,3	-1,9	2237	74,0	95,1	-2,0
Νοέμ./Nov.	2083	41,7	49,5	4,4	2327	81,0	102,5	4,0

Πηγή Χρηματιστήριο Αθηνών (ΧΑ)/ Source: Athens Exchange (ATHEX).
(1) Βάση Δείκτη 31.12.1980=100 Μονάδες / Index Base: 31.12.1980=100 Units
(2) Βάση Δείκτη30.12.2005=1.000.000 Μονάδες / Index Base: 30.12.2005=1.000.000 Units.

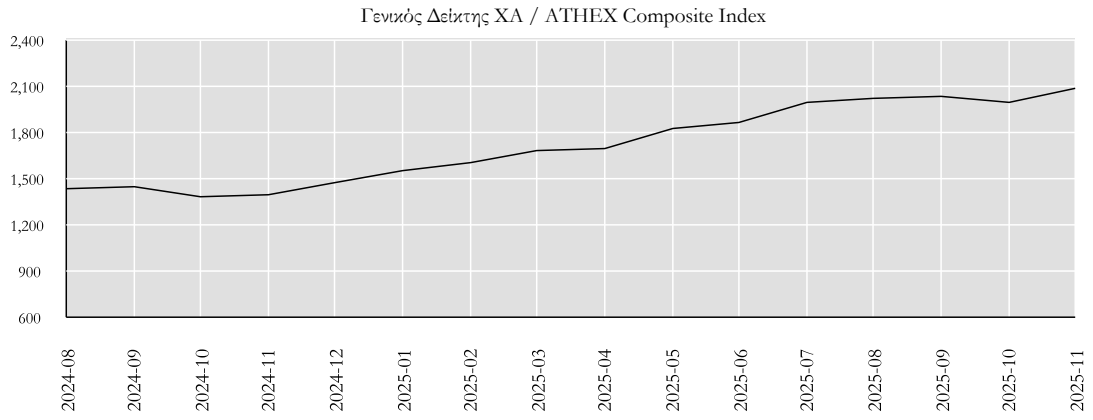

Πίνακας IV.22. ΣΥΝΟΛΟ ΕΝΕΡΓΗΤΙΚΟΥ ΤΩΝ ΑΜΟΙΒΑΙΩΝ ΚΕΦΑΛΑΙΩΝ ΚΑΤΑ ΚΑΤΗΓΟΡΙΑ (1),(2)
(Υπόλοιπα σε εκατ. Ευρώ)
Table IV.22. TOTAL ASSETS OF MUTUAL FUNDS BROKEN DOWN BY TYPE (1),(2)
(Outstanding amounts in EUR millions)

Τέλος Περιόδου End of Period	Σύνολο αμοιβαίων κεφαλαίων Total mutual funds	Χρηματαγοράς Money market funds	Μετοχικά Equity funds	Ομολογιακά (3) Bond funds (3)	Μικτά Balanced type funds
2020	4807	369	1354	2046	1038
2021	6606	359	1809	2406	2033
2022	6749	400	1760	2404	2185
2023	11237	788	2370	5968	2111
2024	16102	1116	2780	9843	2363
2024 II	14245	1094	2668	8207	2276
III	15242	1141	2728	9025	2348
IV	16116	1131	2780	9843	2363
2025 I	17536	1116	3076	10863	2481
II	18766	1158	3398	11570	2639
III	19825	1180	3809	11894	2942
2024 Ιούν./Jun.	14245	1094	2668	8207	2276
Ιούλ./Jul.	14685	1112	2766	8496	2311
Αύγ./Aug.	14773	1122	2690	8668	2293
Σεπτ./Sept.	15242	1141	2728	9025	2348
Οκτ./Oct.	15499	1189	2603	9389	2317
Νοέμ./Nov.	15717	1105	2650	9601	2361
Δεκ./Dec.	16116	1131	2780	9843	2363
2025 Ιαν./Jan.	16693	1108	2951	10187	2447
Φεβρ./Feb.	17223	1107	3001	10611	2502
Μάρτ./Mar.	17536	1116	3076	10863	2481
Απρ./Apr.	17757	1132	3006	11167	2452
Μάιος/May	18494	1169	3293	11456	2575
Ιούν./Jun.	18766	1158	3398	11570	2639
Ιούλ./Jul.	19257	1310	3646	11520	2781
Αύγ./Aug.	19415	1187	3759	11632	2836
Σεπτ./Sept.	19825	1180	3809	11894	2942
Οκτ./Oct.	20017	1157	3830	12000	3031
Νοέμ./Nov.	20293	1136	3966	12086	3104

Πηγή: Τράπεζα της Ελλάδος / Source: Bank of Greece
(1) Περιλαμβάνονται και τα αντίστοιχα κατά κατηγορία αμοιβαία κεφάλαια που επενδύουν σε μερίδια άλλων αμοιβαίων κεφαλαίων (funds of funds) / Including the corresponding type of funds of funds.
(2) Από τον Ιούλιο 2011 εφαρμόζεται η ταξινόμηση των αμοιβαίων κεφαλαίων σύμφωνα με τη σχετική απόφαση 6/587/2.06.2011 της Επιτροπής Κεφαλαιαγοράς / Since July 2011 the relevant decision 6/587/2.06.2011 of Capital Committee about mutual funds classification is applied.
(3) Περιλαμβάνονται και τα σύνθετα αμοιβαία κεφάλαια / Including specialist funds.

Σύνολο ενεργητικού των αμοιβαίων κεφαλαίων κατά κατηγορία (σε εκατ. ευρώ) / Total assets of mutual funds by type (Euro millions)

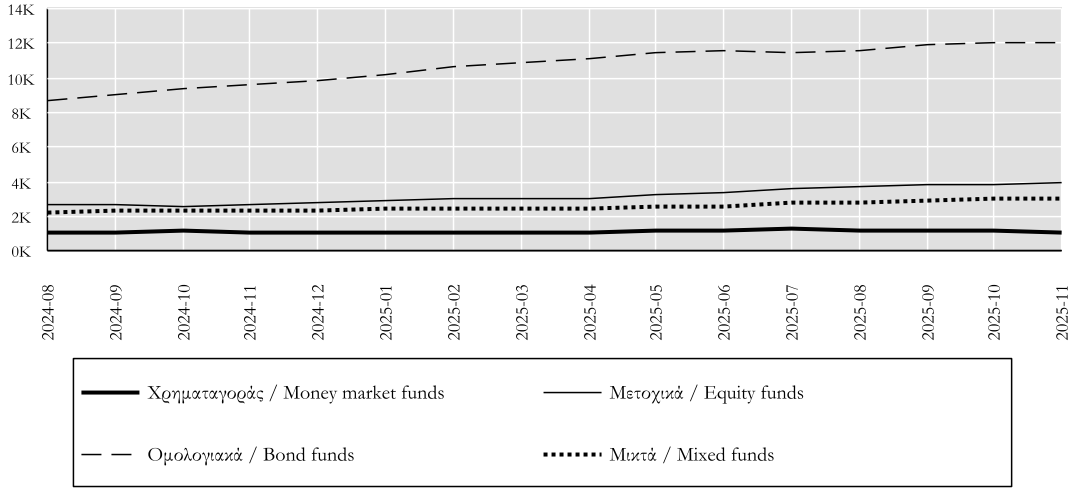

Πίνακας IV.23.1. ΣΥΓΚΕΝΤΡΩΤΙΚΗ ΛΟΓΙΣΤΙΚΗ ΚΑΤΑΣΤΑΣΗ ΤΩΝ ΑΜΟΙΒΑΙΩΝ ΚΕΦΑΛΑΙΩΝ (1)
(Υπόλοιπα σε εκατ. Ευρώ)
Table IV.23.1. AGGREGATED BALANCE SHEET OF MUTUAL FUNDS (1)
(Outstanding amounts in EUR millions)

Τέλος Περιόδου End of Period	Σύνολο Ενεργητικού Παθητικού Total assets - liabilities	ΕΝΕΡΓΗΤΙΚΟ / ASSETS							ΠΑΘΗΤΙΚΟ/LIABILITIES	
		Καταθέσεις Deposits	Χρεωστικοί τίτλοι Debt securities			Μετοχές και λοιπές συμμετοχές Shares and other equity	Μερίδα αμοιβαίων κεφαλαίων Mutual fund shares	Λοιπά στοιχεία ενεργητικού Other assets	Εκδοθέντα μερίδια Fund shares issued	Λοιπά στοιχεία παθητικού Other liabilities
			Σύνολο Total	Έως 1 έτος Up to 1year	Άνω του 1 έτους Over 1 year					
2020	4807	502	2332	209	2123	1470	460	42	4780	27
2021	6606	745	2758	165	2594	2129	927	46	6574	31
2022	6749	668	3096	535	2561	2064	863	57	6720	29
2023	11237	606	6958	889	6069	2778	740	155	11130	107
2024	16102	864	10959	1003	9956	3229	838	212	15980	121
2024 II	14245	764	9412	950	8462	3132	760	177	14109	136
III	15242	813	10206	976	9230	3223	797	202	15051	191
IV	16116	899	10941	985	9956	3229	836	212	15991	125
2025 I	17536	962	11921	999	10922	3530	888	235	17283	253
II	18766	1158	12600	1071	11529	3850	906	253	18555	211
III	19825	836	13352	1286	12066	4401	961	276	19584	241
2024 Ιούν./Jun.	14245	764	9412	950	8462	3132	760	177	14109	136
Ιούλ./Jul.	14685	785	9708	951	8757	3243	772	177	14546	139
Αύγ./Aug.	14773	767	9870	940	8930	3189	770	176	14649	124
Σεπτ./Sept.	15242	813	10206	976	9230	3223	797	202	15051	191
Οκτ./Oct.	15499	846	10458	975	9483	3092	793	310	15211	287
Νοέμ./Nov.	15717	816	10724	976	9747	3129	829	219	15571	146
Δεκ./Dec.	16116	899	10941	985	9956	3229	836	212	15991	125
2025 Ιαν./Jan.	16693	944	11209	991	10218	3444	878	219	16464	230
Φεβρ./Feb.	17223	878	11690	1010	10680	3518	902	235	17023	199
Μάρτ./Mar.	17536	962	11921	999	10922	3530	888	235	17283	253
Απρ./Apr.	17757	1018	12204	1038	11166	3436	855	245	17519	239
Μάιος/May	18494	993	12621	1105	11516	3710	909	260	18240	254
Ιούν./Jun.	18766	1158	12600	1071	11529	3850	906	253	18555	211
Ιούλ./Jul.	19257	917	13006	1230	11776	4183	932	220	18949	309
Αύγ./Aug.	19415	790	13106	1146	11960	4328	937	255	19265	150
Σεπτ./Sept.	19825	836	13352	1286	12066	4401	961	276	19584	241
Οκτ./Oct.	20017	859	13453	1251	12202	4462	980	263	19818	199
Νοέμ./Nov.	20293	815	13574	1198	12376	4614	999	291	20081	211

Πηγή Τράπεζα της Ελλάδος / Source: Bank of Greece.
(1) Περιλαμβάνονται τα αμοιβαία κεφάλαια χρηματαγοράς, τα μετοχικά, τα ομολογιακά, τα μικτά, τα σύνθετα καθώς και τα αμοιβαία κεφάλαια που επενδύουν σε μερίδια άλλων αμοιβαίων κεφαλαίων (funds of funds) / Including money market funds, equity funds, bond funds, balanced funds, specialist funds and funds of funds.

Πίνακας IV.23.2. ΣΥΓΚΕΝΤΡΩΤΙΚΗ ΛΟΓΙΣΤΙΚΗ ΚΑΤΑΣΤΑΣΗ ΤΩΝ ΑΜΟΙΒΑΙΩΝ ΚΕΦΑΛΑΙΩΝ ΧΡΗΜΑΤΑΓΟΡΑΣ
(Υπόλοιπα σε εκατ. Ευρώ)
Table IV.23.2. AGGREGATED BALANCE SHEET OF MONEY MARKET FUNDS
(Outstanding amounts in EUR millions)

Τέλος Περιόδου End of Period	Σύνολο Ενεργητικού Παθητικού Total assets - liabilities	ΕΝΕΡΓΗΤΙΚΟ / ASSETS							ΠΑΘΗΤΙΚΟ/LIABILITIES	
		Καταθέσεις Deposits	Χρεωστικοί τίτλοι Debt securities			Μετοχές και λοιπές συμμετοχές Shares and other equity	Μερίδα αμοιβαίων κεφαλαίων Mutual fund shares	Λοιπά στοιχεία ενεργητικού Other assets	Εκδοθέντα μερίδια Fund shares issued	Λοιπά στοιχεία παθητικού Other liabilities
			Σύνολο Total	Έως 1 έτος Up to 1 year	Άνω του 1 έτους Over 1 year					
2020	369	175	193	192	1	0	0	0	364	5
2021	359	200	158	157	1	0	0	0	358	1
2022	400	161	238	235	3	0	0	0	399	1
2023	788	203	584	582	2	0	0	0	780	8
2024	1116	368	714	703	12	0	30	3	1112	4
2024 II	1094	378	713	712	1	0	0	2	1080	13
III	1141	395	722	718	4	0	20	4	1118	23
IV	1116	368	714	703	12	0	30	3	1112	4
2025 I	1116	368	714	703	12	0	30	3	1112	4
II	1158	353	770	761	8	0	35	1	1147	12
III	1180	296	847	833	14	0	36	1	1175	5
2024 Ιούν./Jun.	1094	378	713	712	1	0	0	2	1080	13
Ιούλ./Jul.	1112	371	716	715	0	0	17	8	1103	9
Αύγ./Aug.	1122	392	707	706	2	0	19	3	1117	5
Σεπτ./Sept.	1141	395	722	718	4	0	20	4	1118	23
Οκτ./Oct.	1189	367	725	720	5	0	22	75	1110	78
Νοέμ./Nov.	1105	362	714	708	7	0	26	3	1099	6
Δεκ./Dec.	1131	403	696	685	11	0	28	3	1122	8
2025 Ιαν./Jan.	1108	363	714	702	12	0	28	3	1104	4
Φεβρ./Feb.	1107	346	729	717	12	0	29	3	1104	3
Μάρτ./Mar.	1116	368	714	703	12	0	30	3	1112	4
Απρ./Apr.	1132	378	720	709	11	0	30	4	1125	6
Μάιος/May	1169	353	783	772	11	0	33	1	1157	13
Ιούν./Jun.	1158	353	770	761	8	0	35	1	1147	12
Ιούλ./Jul.	1310	369	906	897	9	0	35	1	1176	134
Αύγ./Aug.	1187	305	847	836	11	0	35	1	1184	4
Σεπτ./Sept.	1180	296	847	833	14	0	36	1	1175	5
Οκτ./Oct.	1157	296	823	810	13	0	36	1	1151	5
Νοέμ./Nov.	1136	277	818	779	39	0	36	4	1129	7

Πηγή Τράπεζα της Ελλάδος / Source: Bank of Greece.

Πίνακας IV.23.3. ΣΥΓΚΕΝΤΡΩΤΙΚΗ ΛΟΓΙΣΤΙΚΗ ΚΑΤΑΣΤΑΣΗ ΤΩΝ ΜΕΤΟΧΙΚΩΝ ΑΜΟΙΒΑΙΩΝ ΚΕΦΑΛΑΙΩΝ
(Υπόλοιπα σε εκατ. Ευρώ)
Table IV.23.3. AGGREGATED BALANCE SHEET OF EQUITY FUNDS
(Outstanding amounts in EUR millions)

Τέλος Περιόδου End of Period	Σύνολο Ενεργητικού Παθητικού Total assets - liabilities	ΕΝΕΡΓΗΤΙΚΟ / ASSETS							ΠΑΘΗΤΙΚΟ/LIABILITIES	
		Καταθέσεις Deposits	Χρεωστικοί τίτλοι Debt securities			Μετοχές και λοιπές συμμετοχές Shares and other equity	Μερίδα αμοιβαίων κεφαλαίων Mutual fund shares	Λοιπά στοιχεία ενεργητικού Other assets	Εκδοθέντα μερίδια Fund shares issued	Λοιπά στοιχεία παθητικού Other liabilities
			Σύνολο Total	Έως 1 έτος Up to 1 year	Άνω του 1 έτους Over 1 year					
2020	1354	67	3	0	3	1104	176	4	1342	12
2021	1809	76	1	0	1	1459	267	5	1791	17
2022	1760	114	2	0	2	1391	245	8	1750	10
2023	2370	101	6	2	3	1988	268	7	2355	15
2024	2780	150	4	0	3	2314	300	13	2759	21
2024 II	2668	117	12	5	7	2215	296	29	2644	24
III	2728	115	15	5	10	2295	289	14	2697	31
IV	2780	150	4	0	3	2314	300	13	2759	21
2025 I	3076	142	6	1	5	2597	306	25	3046	30
II	3398	159	4	1	4	2873	320	43	3361	37
III	3809	155	5	1	4	3276	345	28	3779	30
2024 Ιούν./Jun.	2668	117	12	5	7	2215	296	29	2644	24
Ιούλ./Jul.	2766	124	12	5	7	2320	288	22	2745	20
Αύγ./Aug.	2690	113	11	5	6	2267	286	13	2663	27
Σεπτ./Sept.	2728	115	15	5	10	2295	289	14	2697	31
Οκτ./Oct.	2603	104	10	5	5	2190	283	17	2579	24
Νοέμ./Nov.	2650	118	5	0	5	2210	293	23	2628	22
Δεκ./Dec.	2780	150	4	0	3	2314	300	13	2759	21
2025 Ιαν./Jan.	2951	141	6	1	5	2474	318	13	2926	25
Φεβρ./Feb.	3001	134	5	1	4	2521	321	21	2978	23
Μάρτ./Mar.	3076	142	6	1	5	2597	306	25	3046	30
Απρ./Apr.	3006	152	5	1	4	2536	296	17	2987	19
Μάιος/May	3293	180	5	1	4	2767	316	25	3262	31
Ιούν./Jun.	3398	159	4	1	4	2873	320	43	3361	37
Ιούλ./Jul.	3646	176	5	1	4	3110	331	24	3620	25
Αύγ./Aug.	3759	168	5	1	4	3230	336	21	3729	31
Σεπτ./Sept.	3809	155	5	1	4	3276	345	28	3779	30
Οκτ./Oct.	3830	151	5	1	4	3297	355	22	3794	36
Νοέμ./Nov.	3966	161	5	1	4	3419	354	28	3933	34

Πηγή Τράπεζα της Ελλάδος / Source: Bank of Greece.

Πίνακας IV.23.4. ΣΥΓΚΕΝΤΡΩΤΙΚΗ ΛΟΓΙΣΤΙΚΗ ΚΑΤΑΣΤΑΣΗ ΤΩΝ ΟΜΟΛΟΓΙΑΚΩΝ ΑΜΟΙΒΑΙΩΝ ΚΕΦΑΛΑΙΩΝ (1)
(Υπόλοιπα σε εκατ. Ευρώ)
Table IV.23.4. AGGREGATED BALANCE SHEET OF BOND FUNDS (1)
(Outstanding amounts in EUR millions)

Τέλος Περιόδου End of Period	Σύνολο Ενεργητικού Παθητικού Total assets - liabilities	ΕΝΕΡΓΗΤΙΚΟ / ASSETS							ΠΑΘΗΤΙΚΟ/LIABILITIES	
		Καταθέσεις Deposits	Χρεωστικοί τίτλοι Debt securities			Μετοχές και λοιπές συμμετοχές Shares and other equity	Μερίδα αμοιβαίων κεφαλαίων Mutual fund shares	Λοιπά στοιχεία ενεργητικού Other assets	Εκδοθέντα μερίδια Fund shares issued	Λοιπά στοιχεία παθητικού Other liabilities
			Σύνολο Total	Έως 1 έτος Up to 1 year	Άνω του 1 έτους Over 1 year					
2020	2046	149	1792	7	1785	10	64	30	2040	5
2021	2406	219	2076	3	2073	14	66	31	2401	5
2022	2404	225	2071	82	1989	16	58	35	2398	7
2023	5968	200	5571	216	5354	17	52	128	5900	68
2024	9843	225	9362	220	9143	22	57	177	9764	79
2024 II	8207	179	7823	147	7676	33	49	123	8128	79
III	9025	198	8578	170	8408	39	50	161	8919	106
IV	9843	225	9362	220	9143	22	57	177	9764	79
2025 I	10863	318	10274	194	10081	29	63	179	10671	191
II	11570	501	10790	163	10627	38	60	182	11439	131
III	11894	249	11319	279	11040	52	59	215	11724	169
2024 Ιούν./Jun.	8207	179	7823	147	7676	33	49	123	8128	79
Ιούλ./Jul.	8496	185	8102	144	7958	36	50	123	8410	86
Αύγ./Aug.	8668	160	8277	141	8136	38	50	144	8591	77
Σεπτ./Sept.	9025	198	8578	170	8408	39	50	161	8919	106
Οκτ./Oct.	9389	279	8837	173	8665	39	51	183	9226	163
Νοέμ./Nov.	9601	220	9115	193	8922	38	58	171	9517	84
Δεκ./Dec.	9843	225	9362	220	9143	22	57	177	9764	79
2025 Ιαν./Jan.	10187	320	9589	208	9381	35	60	183	10014	173
Φεβρ./Feb.	10611	270	10045	204	9841	41	63	192	10463	148
Μάρτ./Mar.	10863	318	10274	194	10081	29	63	179	10671	191
Απρ./Apr.	11167	339	10547	217	10330	25	60	196	10981	186
Μάιος/May	11456	286	10850	218	10632	39	78	203	11275	180
Ιούν./Jun.	11570	501	10790	163	10627	38	60	182	11439	131
Ιούλ./Jul.	11520	230	11011	177	10835	44	60	175	11404	116
Αύγ./Aug.	11632	188	11134	153	10981	45	59	206	11542	90
Σεπτ./Sept.	11894	249	11319	279	11040	52	59	215	11724	169
Οκτ./Oct.	12000	274	11404	266	11137	54	60	209	11869	131
Νοέμ./Nov.	12086	231	11525	281	11244	55	59	217	11945	141

Πηγή Τράπεζα της Ελλάδος / Source: Bank of Greece.
(1) Περιλαμβάνονται και τα σύνθετα αμοιβαία κεφάλαια / Including specialist funds.

Πίνακας IV.23.5. ΣΥΓΚΕΝΤΡΩΤΙΚΗ ΛΟΓΙΣΤΙΚΗ ΚΑΤΑΣΤΑΣΗ ΤΩΝ ΜΙΚΤΩΝ ΑΜΟΙΒΑΙΩΝ ΚΕΦΑΛΑΙΩΝ
(Υπόλοιπα σε εκατ. Ευρώ)
Table IV.23.5. AGGREGATED BALANCE SHEET OF BALANCED TYPE FUNDS
(Outstanding amounts in EUR millions)

Τέλος Περιόδου End of Period	Σύνολο Ενεργητικού Παθητικού Total assets - liabilities	ΕΝΕΡΓΗΤΙΚΟ / ASSETS							ΠΑΘΗΤΙΚΟ/LIABILITIES	
		Καταθέσεις Deposits	Χρεωστικοί τίτλοι Holdings of Debt securities			Μετοχές και λοιπές συμμετοχές Shares and other equity	Μερίδα αμοιβαίων κεφαλαίων Mutual fund shares	Λοιπά στοιχεία ενεργητικού Other assets	Εκδοθέντα μερίδια Fund shares issued	Λοιπά στοιχεία παθητικού Other liabilities
			Σύνολο Total	Έως 1 έτος Up to 1 year	Άνω του 1 έτους Over 1 year					
2020	1038	111	344	10	334	355	220	8	1033	5
2021	2033	250	523	5	518	656	593	11	2024	9
2022	2185	169	785	218	567	658	560	14	2174	11
2023	2111	102	797	88	709	773	421	19	2095	16
2024	2363	122	878	80	798	893	451	19	2346	17
2024 II	2276	90	865	86	779	884	415	23	2256	20
III	2348	105	892	84	808	889	438	24	2318	30
IV	2363	122	878	80	798	893	451	19	2346	17
2025 I	2481	134	926	101	825	903	489	28	2453	28
II	2639	145	1036	145	891	940	491	26	2608	31
III	2942	135	1181	174	1008	1073	521	32	2906	36
2024 Ιούν./Jun.	2276	90	865	86	779	884	415	23	2256	20
Ιούλ./Jul.	2311	105	879	87	792	887	417	23	2288	23
Αύγ./Aug.	2293	102	875	89	786	885	415	16	2278	15
Σεπτ./Sept.	2348	105	892	84	808	889	438	24	2318	30
Οκτ./Oct.	2317	96	885	78	808	864	437	35	2296	22
Νοέμ./Nov.	2361	115	889	76	813	882	452	21	2327	34
Δεκ./Dec.	2363	122	878	80	798	893	451	19	2346	17
2025 Ιαν./Jan.	2447	121	900	81	819	934	472	20	2420	27
Φεβρ./Feb.	2502	128	911	88	823	956	488	19	2478	24
Μάρτ./Mar.	2481	134	926	101	825	903	489	28	2453	28
Απρ./Apr.	2452	149	932	111	821	875	469	28	2425	28
Μάιος/May	2575	174	983	115	868	905	482	31	2545	30
Ιούν./Jun.	2639	145	1036	145	891	940	491	26	2608	31
Ιούλ./Jul.	2781	141	1084	155	929	1029	507	20	2748	33
Αύγ./Aug.	2836	129	1120	156	965	1053	507	27	2811	25
Σεπτ./Sept.	2942	135	1181	174	1008	1073	521	32	2906	36
Οκτ./Oct.	3031	139	1221	174	1047	1111	530	31	3004	27
Νοέμ./Nov.	3104	146	1226	137	1088	1141	550	41	3075	29

Πηγή Τράπεζα της Ελλάδος / Source: Bank of Greece.

V.
ΔΗΜΟΣΙΑ ΟΙΚΟΝΟΜΙΚΑ
PUBLIC FINANCE

Πίνακας V.1. ΚΡΑΤΙΚΟΣ ΠΡΟΫΠΟΛΟΓΙΣΜΟΣ
(σε εκατ. ευρώ)
Table V.1. GOVERNMENT BUDGET
(in million euros)

Περίοδος (1) Period (1)	Πρωτογενείς Δαπάνες Primary Outlays	Δαπάνες (2) Outlays (2)	Καθαρά Έσοδα (3) Net Revenue (3)	Πρωτογενές Αποτέλεσμα Primary Balance	Αποτέλεσμα Balance	Πρωτογενές Αποτέλεσμα ως % ΑΕΠ Primary Balance as % of GDP	Αποτέλεσμα ως % ΑΕΠ Balance as% ofGDP
2019	50041	55266	55097	5017	-168	2,7	-0,1
2020	65396	70169	47364	-18195	-22806	-10,9	-13,6
2021	64877	69750	54878	-10327	-14872	-5,6	-8,1
2022	66240	71279	59623	-6652	-11656	-3,2	-5,6
2023	63060	70765	67005	3920	-3760	1,7	-1,7
2024	65367	73741	74110	8698	369	3,7	0,2
2024 I	13811	16867	16823	2987	-44	1,3	0,0
II	14721	16855	14643	-82	-2212	0,0	-0,9
III	13599	15608	19433	5830	3824	2,5	1,6
IV	23236	24411	23211	-37	-1199	0,0	-0,5
2025 I	13107	16086	17697	4498	1610	1,8	0,6
II	16662	18859	16684	21	-2174	0,0	-0,9
III	15348	17315	20280	4930	2965	2,0	1,2
2024 Μάρτ./Mar.	13811	16867	16823	2987	-44	1,3	0,0
Απρ./Apr.	19231	22788	22538	3282	-250	1,4	-0,1
Μάιος/May	23657	27419	26884	3197	-535	1,4	-0,2
Ιούν./Jun.	28532	33722	31466	2905	-2256	1,2	-1,0
Ιούλ./Jul.	33490	39326	39187	5665	-139	2,4	-0,1
Αύγ./Aug.	37534	44089	45133	7567	1044	3,2	0,4
Σεπτ./Sept.	42131	49330	50899	8735	1568	3,7	0,7
Οκτ./Oct.	47762	55214	61330	13528	6116	5,7	2,6
Νοέμ./Nov.	54664	62346	66721	12011	4375	5,1	1,8
Δεκ./Dec.	65367	73741	74110	8698	369	3,7	0,2
2025 Ιαν./Jan.	4011	5233	5991	1980	758	0,8	0,3
Φεβρ./Feb.	8941	11034	11743	2802	709	1,1	0,3
Μάρτ./Mar.	13107	16086	17697	4498	1610	1,8	0,6
Απρ./Apr.	17818	21209	23059	5149	1850	2,1	0,7
Μάιος/May	23534	27094	28969	5343	1875	2,1	0,8
Ιούν./Jun.	29769	34945	34381	4519	-564	1,8	-0,2
Ιούλ./Jul.	34822	40685	42853	7939	2168	3,2	0,9
Αύγ./Aug.	39868	46494	48458	8499	1964	3,4	0,8
Σεπτ./Sept.	45117	52260	54661	9449	2401	3,8	1,0
Οκτ./Oct.	50578	57884	60921	10248	3037	4,1	1,2
Νοέμ./Nov.	56004	63615	68777	12678	5162	5,1	2,1

Πηγή: Υπουργείο Οικονομικών, Γενικό Λογιστήριο του Κράτους (τροποποιημένη ταμειακή βάση). / Source: Ministry of Finance, State General Accounting Office (modified cash basis).
(1) Τα "μηνιαία" στοιχεία αφορούν σωρευτικά την περίοδο από τον Ιανουάριο έως τον αντίστοιχο μήνα. Από το 2019 η αποτύπωση των στοιχείων είναι σύμφωνη με τη νέα οικονομική ταξινόμηση (Προεδρικό διάταγμα 54/2018). / "Monthly" figures refer to cumulative data, from January to the respective month. As of 2019 data is presented according to the new economic classification (Presidential Decree 54/2018).
(2) Στις δαπάνες του κρατικού προϋπολογισμού δεν περιλαμβάνονται πληρωμές χρεολυσίων. / Outlays of government budget do not include amortization payments.
(3) Μετά από την αφαίρεση των επιστροφών φόρων. / After tax refunds.

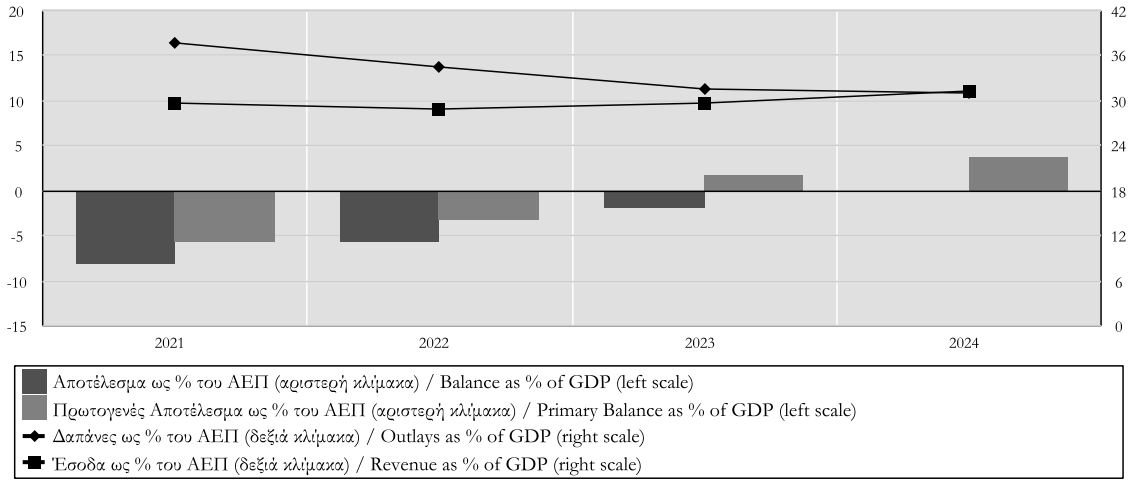

Πίνακας V.2. ΚΡΑΤΙΚΟΣ ΠΡΟΫΠΟΛΟΓΙΣΜΟΣ (1)
Table V.2. GOVERNMENT BUDGET (1)

Περίοδος Period	Δαπάνες / Outlays		Καθαρά Έσοδα / Net Revenue	Διαφορά Ελλείματος (σε εκατ. ευρώ)		ΑΕΠ (ονομαστικές τιμές) / GDP (current prices)
	Πρωτογ. Δαπάνες / Primary Outlays % Μεταβολή / % Change	% Μεταβολή / % Change	% Μεταβολή / % Change	Διαφορά Πρωτογενούς Αποτελέσματος Primary Balance Difference	Balance Difference (in mil. euro)	% Μεταβολή / % Change
2020	30,7	27,0	-14,0	-23212	-22638	-9,5
2021	-0,8	-0,6	15,9	7868	7934	10,2
2022	2,1	2,2	8,6	3675	3216	12,2
2023	-4,8	-0,7	12,4	10572	7896	8,5
2024	3,7	4,2	10,6	4778	4129	5,4
2024 I	0,3	1,5	-0,1	-92	-264	...
II	-1,8	0,8	4,3	881	470	...
III	0,4	1,6	11,5	1959	1759	...
IV	11,9	10,6	24,1	2030	2164	...
2025 I	-5,1	-4,6	5,2	1511	1654	...
II	13,2	11,9	13,9	103	38	...
III	12,9	10,9	4,4	-900	-859	...
2024 Μάρτ./Mar.	0,3	1,5	-0,1	-92	-264	...
Απρ./Apr.	3,3	4,3	7,0	839	539	...
Μάιος/May	-1,2	0,2	2,4	897	581	...
Ιούν./Jun.	-0,7	1,2	1,9	789	206	...
Ιούλ./Jul.	-0,3	1,9	5,5	2107	1296	...
Αύγ./Aug.	0,1	2,0	4,7	1971	1136	...
Σεπτ./Sept.	-0,4	1,3	5,4	2748	1965	...
Οκτ./Oct.	-0,1	1,5	13,7	7448	6598	...
Νοέμ./Nov.	2,5	3,6	12,8	6185	5407	...
Δεκ./Dec.	3,7	4,2	10,6	4778	4129	...
2025 Ιαν./Jan.	-9,5	-7,0	-10,8	-302	-335	...
Φεβρ./Feb.	-3,4	-1,6	-7,2	-576	-728	...
Μάρτ./Mar.	-5,1	-4,6	5,2	1511	1654	...
Απρ./Apr.	-7,3	-6,9	2,3	1867	2100	...
Μάιος/May	-0,5	-1,2	7,8	2146	2410	...
Ιούν./Jun.	4,3	3,6	9,3	1614	1692	...
Ιούλ./Jul.	4,0	3,5	9,4	2274	2307	...
Αύγ./Aug.	6,2	5,5	7,4	932	920	...
Σεπτ./Sept.	7,1	5,9	7,4	714	833	...
Οκτ./Oct.	5,9	4,8	-0,7	-3280	-3079	...
Νοέμ./Nov.	2,5	2,0	3,1	667	787	...

Πηγή: Υπουργείο Οικονομικών, Γενικό Λογιστήριο του Κράτους (τροποποιημένη ταμειακή βάση). / Source: Ministry of Finance, State General Accounting Office (modified cash basis).
(1) Οι εκατοστιαίες μεταβολές και οι διαφορές έχουν υπολογιστεί με βάση τα μεγέθη του Πίνακα V.1. / Percentage changes and absolute differences estimated from the data of Table V.1.

Πίνακας V.3. ΕΣΟΔΑ ΚΡΑΤΙΚΟΥ ΠΡΟΫΠΟΛΟΓΙΣΜΟΥ
(σε εκατ. ευρώ)
Table V.3. OVERALL GOVERNMENT BUDGET REVENUE
(in million euros)

Περίοδος (1)	Έσοδα Κρατικού Προϋπολογισμού / State Budget Revenue **11=8+9+10**											Έσοδα Προϋπολογισμού Δημοσίων Επενδύσεων (2)	Επιστροφές φόρων	Καθαρά Έσοδα Κρατικού Προϋπολογισμού
	Φόροι / Taxes **8=1+2+3+4+5+6+7**								Μεταβιβάσεις	Λοιπά Έσοδα				
	Φόρος Εισοδήματος Φυσικών Προσώπων	Φόρος Εισοδήματος Νομικών Προσώπων	Φόρος Προστιθέμενης Αξίας	Ειδικός Φόρος Κατανάλωσης ενεργειακών προϊόντων	Ειδικός Φόρος Κατανάλωσης καπνικών προϊόντων	Ενιαίος Φόρος Ιδιοκτησίας Ακινήτων (ΕΝΦΙΑ)	Λοιποί Φόροι							
Period (1)	Personal Income Tax	Corporate Income Tax	Value Added Tax	Excise tax on fuel	Excise tax on tobacco	Unified Property Tax (ENFIA)	Other Taxes		Transfers	Other Revenue		Revenues of the Public Invest. Budget (2)	Tax refunds	State Budget Net Revenue
	1	**2**	**3**	**4**	**5**	**6**	**7**		**9**	**10**		**12**	**13**	**14=11-13**
2019	11029	4512	17792	4274	2207	2702	8899	51415	4407	4319	60141	2857	5044	55097
2020	10155	2361	15008	3828	2097	2379	7370	43198	6537	3301	53036	5542	5672	47364
2021	10173	3374	17431	3940	2130	2615	8463	48126	8690	3165	59981	4569	5103	54878
2022	11047	4629	21422	4148	2155	2655	9161	55217	6357	4202	65776	3581	6153	59623
2023	12439	6782	23385	4086	2235	2435	10265	61627	7530	4841	73998	3507	6993	67005
2024	14277	7664	26346	4216	2318	2443	11523	68787	5738	7596	82121	4427	8011	74110
2023 III	3993	2967	6159	1102	631	512	2339	17703	572	743	19018	517	1597	17421
IV	2940	2601	6184	1114	553	399	2919	16710	2551	1456	20717	807	2008	18709
2024 I	2997	1628	5876	915	491	255	2682	14844	2418	1245	18507	2336	1684	16823
II	2992	309	6067	1010	588	1337	2051	14354	470	1359	16183	452	1540	14643
III	4904	3083	6806	1160	666	471	2578	19668	771	1241	21680	809	2247	19433
IV	3384	2644	7597	1131	573	380	4212	19921	2079	3751	25751	830	2540	23211
2025 I	3496	1944	6551	973	498	1077	2285	16824	1441	1845	20110	1320	2414	17697
II	3956	511	6335	1060	587	612	2323	15384	2131	1129	18644	603	1959	16684
III	4856	3160	7492	1173	675	409	2749	20514	1128	974	22616	951	2336	20280
2023 Σεπτ./Sept.	9499	4181	17201	2972	1682	2036	7346	44917	4979	3385	53281	2700	4985	48296
Οκτ./Oct.	10493	5077	19585	3324	1882	2183	8174	50718	5098	3658	59474	2810	5550	53925
Νοέμ./Nov.	11447	5948	21663	3670	2067	2310	8936	56041	5423	3966	65430	2954	6267	59162
Δεκ./Dec.	12439	6782	23385	4086	2235	2435	10265	61627	7530	4841	73998	3507	6993	67005
2024 Ιαν./Jan.	977	782	2424	295	180	112	791	5561	1093	564	7218	1104	501	6717
Φεβρ./Feb.	2225	1486	4443	600	334	213	2008	11309	1651	896	13856	1632	1208	12648
Μάρ./Mar.	2997	1628	5876	915	491	255	2682	14844	2418	1245	18507	2336	1684	16823
Απρ./Apr.	3901	1723	8170	1246	691	1158	3355	20244	2663	1779	24686	2505	2148	22538
Μάιος/May	4865	1810	10187	1579	888	1405	3981	24715	2761	2021	29497	2580	2613	26884
Ιούν./Jun.	5989	1937	11943	1925	1079	1592	4733	29198	2888	2604	34690	2788	3224	31466
Ιούλ./Jul.	8328	2821	14581	2341	1311	1795	5689	36866	3085	3133	43084	3003	3897	39187
Αύγ./Aug.	9530	4083	16796	2719	1543	1927	6404	43002	3189	3442	49633	3148	4499	45133
Σεπτ./Sept.	10893	5020	18749	3085	1745	2063	7311	48866	3659	3845	56370	3597	5471	50899
Οκτ./Oct.	12009	5926	21484	3465	1960	2197	8095	55136	4918	7359	67413	3616	6082	61330
Νοέμ./Nov.	13089	6726	23637	3806	2140	2314	8857	60569	4964	7764	73297	3629	6576	66721
Δεκ./Dec.	14277	7664	26346	4216	2318	2443	11523	68787	5738	7596	82121	4427	8011	74110
2025 Ιαν./Jan.	1111	686	2706	303	185	100	788	5879	247	1072	7198	95	1207	5991
Φεβρ./Feb.	2510	1805	4830	659	340	191	1543	11878	297	1426	13601	190	1859	11743
Μάρ./Mar.	3496	1944	6551	973	498	1077	2285	16824	1441	1845	20110	1320	2414	17697
Απρ./Apr.	4728	2054	8878	1333	680	1334	3002	22009	1820	2271	26100	1621	3041	23059
Μάιος/May	5980	2205	10995	1669	875	1524	3706	26954	3281	2554	32789	1725	3819	28969
Ιούν./Jun.	7452	2455	12886	2033	1085	1689	4608	32208	3572	2974	38754	1923	4373	34381
Ιούλ./Jul.	9735	3728	15704	2442	1315	1860	5650	40434	4120	3344	47898	2352	5045	42853
Αύγ./Aug.	10961	4696	18185	2820	1550	1973	6334	46519	4495	3624	54638	2692	6181	48458
Σεπτ./Sept.	12308	5615	20378	3206	1760	2098	7357	52722	4700	3948	61370	2874	6709	54661
Οκτ./Oct.	13517	6454	23298	3574	1981	2214	8168	59206	4759	4273	68238	2930	7318	60921
Νοέμ./Nov.	14688	7238	25671	3894	2154	2318	8918	64881	7000	4713	76594	3042	7817	68777

Πηγή: Υπουργείο Οικονομικών, Γενικό Λογιστήριο του Κράτους. / Source: Ministry of Finance, State General Accounting Office.
(1) Τα "μηνιαία" στοιχεία αφορούν σωρευτικά την περίοδο από τον Ιανουάριο έως τον αντίστοιχο μήνα. Από το 2019 η αποτύπωση των στοιχείων είναι σύμφωνη με τη νέα οικονομική ταξινόμηση (Προεδρικό διάταγμα 54/2018). / "Monthly" figures refer to cumulative data, from January to the respective month. As of 2019 data is presented according to the new economic classification (Presidential Decree 54/2018).
(2) Τα έσοδα από το Πρόγραμμα Δημοσίων Επενδύσεων (ΠΔΕ) περιλαμβάνονται στις "Μεταβιβάσεις" και "Λοιπά έσοδα". / Public Investment Budget revenues are included in "Transfers" and "Other revenue".

Πίνακας V.4. ΕΣΟΔΑ ΚΡΑΤΙΚΟΥ ΠΡΟΫΠΟΛΟΓΙΣΜΟΥ
(% Μεταβολή έναντι αντίστοιχης περιόδου προηγούμενου έτους)
Table V.4. OVERALL GOVERNMENT BUDGET REVENUE
(% Change over corresponding period of previous year)

Περίοδος (1)	Έσοδα Κρατικού Προϋπολογισμού / State Budget Revenue **11=8+9+10**											Έσοδα Προϋπολογισμού Δημοσίων Επενδύσεων (2)	Επιστροφές φόρων	Καθαρά Έσοδα Κρατικού Προϋπολογισμού
	Φόροι / Taxes **8=1+2+3+4+5+6+7**								Μεταβιβάσεις	Λοιπά Έσοδα				
	Φόρος Εισοδήματος Φυσικών Προσώπων	Φόρος Εισοδήματος Νομικών Προσώπων	Φόρος Προστιθέμενης Αξίας	Ειδικός Φόρος Κατανάλωσης ενεργειακών προϊόντων	Ειδικός Φόρος Κατανάλωσης καπνικών προϊόντων	Ενιαίος Φόρος Ιδιοκτησίας Ακινήτων (ΕΝΦΙΑ)	Λοιποί Φόροι							
Period (1)	Personal Income Tax	Corporate Income Tax	Value Added Tax	Excise tax on fuel	Excise tax on tobacco	Unified Property Tax (ENFIA)	Other Taxes		Transfers	Other Revenue		Revenues of the Public Invest. Budget (2)	Tax refunds	State Budget Net Revenue
	1	**2**	**3**	**4**	**5**	**6**	**7**		**9**	**10**		**12**	**13**	**14=11-13**
2020	-7,9	-47,7	-15,6	-10,4	-5,0	-12,0	-17,2	-16,0	48,3	-23,6	-11,8	94,0	12,5	-14,0
2021	0,2	42,9	16,1	2,9	1,6	9,9	14,8	11,4	32,9	-4,1	13,1	-17,6	-10,0	15,9
2022	8,6	37,2	22,9	5,3	1,2	1,5	8,2	14,7	-26,8	32,8	9,7	-21,6	20,6	8,6
2023	12,6	46,5	9,2	-1,5	3,7	-8,3	12,1	11,6	18,5	15,2	12,5	-2,1	13,7	12,4
2024	14,8	13,0	12,7	3,2	3,7	0,3	12,3	11,6	-23,8	56,9	11,0	26,2	14,6	10,6
2023 III	12,8	44,9	7,1	0,7	1,4	-10,3	3,3	11,4	-70,4	-53,2	-2,0	-54,3	-2,9	-1,9
IV	15,6	58,6	6,3	-2,5	3,4	-9,3	15,1	14,0	66,4	19,1	19,0	-32,0	10,8	19,9
2024 I	8,7	70,1	4,7	1,2	0,6	-7,3	2,4	9,1	-37,5	14,7	-0,3	38,5	-2,1	-0,1
II	8,8	20,2	11,7	4,6	4,4	7,0	-14,1	5,5	-12,6	-12,7	3,1	-8,9	-7,6	4,3
III	22,8	3,9	10,5	5,3	5,5	-8,0	10,2	11,1	34,8	67,0	14,0	56,5	40,7	11,5
IV	15,1	1,7	22,8	1,5	3,6	-4,8	44,3	19,2	-18,5	157,6	24,3	2,9	26,5	24,1
2025 I	16,6	19,4	11,5	6,3	1,4	322,4	-14,8	13,3	-40,4	48,2	8,7	-43,5	43,3	5,2
II	32,2	65,4	4,4	5,0	-0,2	-54,2	13,3	7,2	353,4	-16,9	15,2	33,4	27,2	13,9
III	-1,0	2,5	10,1	1,1	1,4	-13,2	6,6	4,3	46,3	-21,5	4,3	17,6	4,0	4,4
2023 Σεπτ./Sept.	11,7	39,9	10,2	-1,1	3,8	-8,1	10,9	10,7	3,2	13,6	10,2	12,8	14,9	9,7
Οκτ./Oct.	12,4	44,4	9,3	-0,8	3,8	-7,9	13,0	11,4	1,4	13,9	10,6	8,5	13,1	10,3
Νοέμ./Nov.	12,4	46,6	9,3	-1,3	3,8	-8,0	13,3	11,7	2,7	12,5	10,9	3,0	12,9	10,7
Δεκ./Dec.	12,6	46,5	9,2	-1,5	3,7	-8,3	12,1	11,6	18,5	15,2	12,5	-2,1	13,7	12,4
2024 Ιαν./Jan.	14,4	58,3	6,5	13,9	1,1	-5,1	5,7	12,8	-53,2	62,5	-5,2	83,7	12,6	-6,3
Φεβρ./Feb.	13,2	69,8	8,2	4,2	7,1	-1,8	3,7	13,2	-44,1	10,9	0,8	15,3	54,1	-2,5
Μάρ./Mar.	8,7	70,1	4,7	1,2	0,6	-7,3	2,4	9,1	-37,5	14,7	-0,3	38,5	-2,1	-0,1
Απρ./Apr.	13,0	68,6	7,9	3,7	6,3	265,3	-6,4	13,7	-32,7	25,0	6,5	42,7	0,9	7,0
Μάιος/May	9,7	67,0	8,2	2,1	5,0	11,0	-6,8	8,1	-33,7	4,9	1,9	32,1	-3,5	2,4
Ιούν./Jun.	8,8	59,6	8,2	2,9	2,7	4,5	-5,5	7,3	-34,5	-1,4	1,2	27,7	-4,8	1,9
Ιούλ./Jul.	13,0	54,6	9,1	3,3	5,1	3,6	-2,9	9,5	-31,8	8,0	4,8	32,2	-1,3	5,5
Αύγ./Aug.	12,3	24,9	8,4	2,8	4,0	2,0	-2,6	7,9	-30,9	8,1	4,2	33,8	-0,4	4,7
Σεπτ./Sept.	14,7	20,1	9,0	3,8	3,7	1,3	-0,5	8,8	-26,5	13,6	5,8	33,2	9,7	5,4
Οκτ./Oct.	14,4	16,7	9,7	4,2	4,1	0,6	-1,0	8,7	-3,5	101,2	13,3	28,7	9,6	13,7
Νοέμ./Nov.	14,3	13,1	9,1	3,7	3,5	0,2	-0,9	8,1	-8,5	95,8	12,0	22,9	4,9	12,8
Δεκ./Dec.	14,8	13,0	12,7	3,2	3,7	0,3	12,3	11,6	-23,8	56,9	11,0	26,2	14,6	10,6
2025 Ιαν./Jan.	13,7	-12,3	11,6	2,7	2,8	-10,7	-0,4	5,7	-77,4	90,1	-0,3	-91,4	140,9	-10,8
Φεβρ./Feb.	12,8	21,5	8,7	9,8	1,8	-10,3	-23,2	5,0	-82,0	59,2	-1,8	-88,4	53,9	-7,2
Μάρ./Mar.	16,6	19,4	11,5	6,3	1,4	322,4	-14,8	13,3	-40,4	48,2	8,7	-43,5	43,3	5,2
Απρ./Apr.	21,2	19,2	8,7	7,0	-1,6	15,2	-10,5	8,7	-31,7	27,7	5,7	-35,3	41,6	2,3
Μάιος/May	22,9	21,8	7,9	5,7	-1,5	8,5	-6,9	9,1	18,8	26,4	11,2	-33,1	46,2	7,8
Ιούν./Jun.	24,4	26,7	7,9	5,6	0,6	6,1	-2,6	10,3	23,7	14,2	11,7	-31,0	35,6	9,3
Ιούλ./Jul.	16,9	32,2	7,7	4,3	0,3	3,6	-0,7	9,7	33,5	6,7	11,2	-21,7	29,5	9,4
Αύγ./Aug.	15,0	15,0	8,3	3,7	0,5	2,4	-1,1	8,2	41,0	5,3	10,1	-14,5	37,4	7,4
Σεπτ./Sept.	13,0	11,9	8,7	3,9	0,9	1,7	0,6	7,9	28,5	2,7	8,9	-20,1	22,6	7,4
Οκτ./Oct.	12,6	8,9	8,4	3,1	1,1	0,8	0,9	7,4	-3,2	-41,9	1,2	-19,0	20,3	-0,7
Νοέμ./Nov.	12,2	7,6	8,6	2,3	0,7	0,2	0,7	7,1	41,0	-39,3	4,5	-16,2	18,9	3,1

Πηγή: Υπουργείο Οικονομικών, Γενικό Λογιστήριο του Κράτους. / Source: Ministry of Finance, State General Accounting Office.
(1) Οι εκατοστιαίες μεταβολές και οι διαφορές έχουν υπολογιστεί με βάση τα μεγέθη του Πίνακα V.3 / Percentage changes and absolute differences estimated from the data of Table V.3.

Πίνακας V.5. ΔΑΠΑΝΕΣ ΚΡΑΤΙΚΟΥ ΠΡΟΫΠΟΛΟΓΙΣΜΟΥ ΚΑΤΑ ΚΑΤΗΓΟΡΙΑ
(σε εκατ. ευρώ)
Table V.5. GOVERNMENT BUDGET EXPENDITURE BY CATEGORY
(in million euros)

Περίοδος Period		Παροχές σε εργαζόμενους Compensation of Employees 1	Μεταβιβάσεις Transfers 2	Αγορές αγαθών και υπηρεσιών Purchases of goods and services 3	Επιδοτήσεις Subsities 4	Τόκοι (σε ακαθάριστη βάση βάση) Interest payments (gross basis) 5	Λοιπές δαπάνες Other expenditure 6	Αποκτήσεις παγίων περουσιακών στοιχείων Purchase of Fixed Assets 7	Δαπάνες Προγράμματος Δημοσίων Επενδύσεων Public Investment Budget Expenditure 8	Δαπάνες Ταμείου Ανάκαμψης και Ανθεκτικότητας Recovery and Resilience Facility Expenditure 9	Δαπάνες Κρατικού Προϋπολογισμού State Budget Expenditure 10=1+2+3+4+5+6+7+8+9
2019		13247	28205	1458	224	5225	703	562	5642	0	55266
2020		13335	38751	1618	248	4774	165	631	10647	0	70169
2021		13494	37038	1992	346	4873	333	2672	8695	307	69750
2022		13640	35086	2145	400	5039	448	3496	8182	2843	71279
2023		14039	33400	2145	118	7706	465	1691	9112	2089	70765
2024		14869	32598	2199	73	8373	458	1857	9913	3401	73741
2023	III	3505	7206	395	1	1809	36	544	1643	217	15356
	IV	3579	10798	1005	1	1306	234	516	3115	1518	22072
2024	I	3675	6777	209	0	3056	71	268	2356	455	16867
	II	3661	7696	529	13	2133	119	355	2029	320	16855
	III	3702	6812	504	60	2012	38	401	1711	368	15608
	IV	3831	11313	957	0	1172	230	833	3817	2258	24411
2025	I	3702	7112	246	73	2979	25	158	1173	618	16086
	II	3754	8635	590	0	2196	73	351	2420	840	18859
	III	3860	7314	482	31	1967	52	474	1964	1171	17315
2023	Σεπτ./Sept.	10460	22602	1140	117	6400	231	1175	5997	571	48693
	Οκτ./Oct.	11608	25413	1343	117	6583	249	1363	6980	750	54406
	Νοέμ./Nov.	12816	28411	1562	117	6883	261	1557	7739	848	60194
	Δεκ./Dec.	14039	33400	2145	118	7706	465	1691	9112	2089	70765
2024	Ιαν./Jan.	1181	2280	13	0	1195	8	0	837	111	5625
	Φεβρ./Feb.	2454	4373	115	0	1958	46	210	1712	343	11211
	Μάρ./Mar.	3675	6777	209	0	3056	71	268	2356	455	16867
	Απρ./Apr.	4886	9625	346	0	3558	101	521	3175	576	22788
	Μάιος/May	6120	11800	565	13	3760	170	578	3781	632	27419
	Ιούν./Jun.	7336	14473	738	13	5189	190	623	4385	775	33722
	Ιούλ./Jul.	8588	16918	964	13	5836	204	705	5222	876	39326
	Αύγ./Aug.	9826	18838	1104	13	6555	218	986	5548	1001	44089
	Σεπτ./Sept.	11038	21285	1242	73	7201	228	1024	6096	1143	49330
	Οκτ./Oct.	12285	24280	1414	73	7452	249	1078	6817	1566	55214
	Νοέμ./Nov.	13560	27810	1613	73	7680	269	1407	7798	2136	62346
	Δεκ./Dec.	14869	32598	2199	73	8373	458	1857	9913	3401	73741
2025	Ιαν./Jan.	1199	2052	20	0	1223	3	0	473	263	5233
	Φεβρ./Feb.	2467	4853	137	73	2093	12	60	822	517	11034
	Μάρ./Mar.	3702	7112	246	73	2979	25	158	1173	618	16086
	Απρ./Apr.	4925	9599	369	73	3391	36	205	1776	835	21209
	Μάιος/May	6209	12474	640	73	3560	86	323	2558	1171	27094
	Ιούν./Jun.	7456	15747	836	73	5175	98	509	3593	1458	34945
	Ιούλ./Jul.	8746	18124	1028	73	5863	119	602	4432	1698	40685
	Αύγ./Aug.	10050	20562	1132	103	6628	133	845	4995	2046	46494
	Σεπτ./Sept.	11316	23061	1318	104	7142	150	983	5557	2629	52260
	Οκτ./Oct.	12615	25752	1534	104	7305	164	1072	6284	3054	57884
	Νοέμ./Nov.	13942	28125	1749	105	7612	370	1229	7100	3383	63615

Πηγή: Υπουργείο Οικονομικών, Γενικό Λογιστήριο του Κράτους. / Source: Ministry of Finance, State General Accounting Office.
(1) Τα "μηνιαία" στοιχεία αφορούν σωρευτικά την περίοδο από τον Ιανουάριο έως τον αντίστοιχο μήνα. Από το 2019 η αποτύπωση των στοιχείων είναι σύμφωνη με τη νέα οικονομική ταξινόμηση (Προεδρικό διάταγμα 54/2018). / "Monthly" figures refer to cumulative data, from January to the respective month. As of 2019 data is presented according to the new economic classification (Presidential Decree 54/2018).

Πίνακας V.6. ΔΑΠΑΝΕΣ ΚΡΑΤΙΚΟΥ ΠΡΟΫΠΟΛΟΓΙΣΜΟΥ ΚΑΤΑ ΚΑΤΗΓΟΡΙΑ
(% Μεταβολή έναντι αντίστοιχης περιόδου προηγούμενου έτους)
Table V.6. GOVERNMENT BUDGET EXPENDITURE BY CATEGORY
(% Change over corresponding period of previous year)

Περίοδος Period	Παροχές σε εργαζόμενους Compensation of Employees **1**	Μεταβιβάσεις Transfers **2**	Αγορές αγαθών και υπηρεσιών Purchases of goods and services **3**	Επιδοτήσεις Subsities **4**	Τόκοι (σε ακαθάριστη βάση βάση) Interest payments (gross basis) **5**	Λοιπές δαπάνες Other expenditure **6**	Αποκτήσεις παγίων περουσιακών στοιχείων Purchase of Fixed Assets **7**	Δαπάνες Προγράμματος Δημοσίων Επενδύσεων Public Investment Budget Expenditure **8**	Δαπάνες Ταμείου Ανάκαμψης και Ανθεκτικότητας Recovery and Resilience Facility Expenditure **9**	Δαπάνες Κρατικού Προϋπολογισμού State Budget Expenditure **10=1+2+3+4+5+6+7+8+9**
2020	0,7	37,4	11,0	10,7	-8,6	-76,5	12,3	88,7	...	27,0
2021	1,2	-4,4	23,1	39,5	2,1	101,8	323,5	-18,3	...	-0,6
2022	1,1	-5,3	7,7	15,6	3,4	34,5	30,8	-5,9	826,1	2,2
2023	2,9	-4,8	0,0	-70,5	52,9	3,8	-51,6	11,4	-26,5	-0,7
2024	5,9	-2,4	2,5	-38,1	8,7	-1,5	9,8	8,8	62,8	4,2
2023 III	3,2	-3,5	-13,8	-98,6	57,3	-16,3	37,4	-13,0	-61,9	-0,5
IV	1,6	-9,5	13,2	-99,6	77,4	-2,9	-65,3	19,2	10,4	-4,2
2024 I	6,4	-12,2	-10,3	-100,0	6,9	-28,3	75,2	21,1	448,2	1,5
II	4,6	0,3	3,3	-68,3	23,2	24,0	-25,7	-15,7	18,1	0,8
III	5,6	-5,5	27,6	...	11,2	5,6	-26,3	4,1	69,6	1,6
IV	7,0	4,8	-4,8	-100,0	-10,3	-1,7	61,4	22,5	48,7	10,6
2025 I	0,7	4,9	17,7	...	-2,5	-64,8	-41,0	-50,2	35,8	-4,6
II	2,5	12,2	11,5	-100,0	3,0	-38,7	-1,1	19,3	162,5	11,9
III	4,3	7,4	-4,4	-48,3	-2,2	36,8	18,2	14,8	218,2	10,9
2023 Σεπτ./Sept.	3,4	-2,4	-9,3	-26,4	48,7	11,6	-41,5	7,7	-61,1	0,9
Οκτ./Oct.	3,1	-3,9	-4,5	-40,3	47,9	14,7	-33,0	15,3	-52,3	1,4
Νοέμ./Nov.	3,2	-1,8	-0,8	-51,9	49,9	12,5	-30,8	12,9	-56,9	1,9
Δεκ./Dec.	2,9	-4,8	0,0	-70,5	52,9	3,8	-51,6	11,4	-26,5	-0,7
2024 Ιαν./Jan.	8,5	-12,7	-61,8	...	-7,7	-11,1	...	31,2	909,1	-1,1
Φεβρ./Feb.	8,8	-10,2	16,2	-100,0	2,6	-43,2	191,7	33,3	880,0	5,2
Μάρ./Mar.	6,4	-12,2	-10,3	-100,0	6,9	-28,3	75,2	21,1	448,2	1,5
Απρ./Apr.	6,2	-7,6	6,5	-100,0	10,0	-35,7	152,9	18,9	308,5	4,3
Μάιος/May	5,8	-8,5	-3,3	-88,8	9,8	0,0	12,7	3,5	182,1	0,2
Ιούν./Jun.	5,5	-6,0	-0,9	-88,8	13,0	-2,6	-1,3	0,7	118,9	1,2
Ιούλ./Jul.	5,6	-6,2	4,9	-88,9	16,6	-4,2	-14,1	6,2	111,1	1,9
Αύγ./Aug.	5,6	-5,9	7,3	-88,9	15,0	-1,8	2,6	2,9	122,4	2,0
Σεπτ./Sept.	5,5	-5,8	8,9	-37,6	12,5	-1,3	-12,9	1,7	100,2	1,3
Οκτ./Oct.	5,8	-4,5	5,3	-37,6	13,2	0,0	-20,9	-2,3	108,8	1,5
Νοέμ./Nov.	5,8	-2,1	3,3	-37,6	11,6	3,1	-9,6	0,8	151,9	3,6
Δεκ./Dec.	5,9	-2,4	2,5	-38,1	8,7	-1,5	9,8	8,8	62,8	4,2
2025 Ιαν./Jan.	1,5	-10,0	53,8	...	2,3	-62,5	...	-43,5	136,9	-7,0
Φεβρ./Feb.	0,5	11,0	19,1	...	6,9	-73,9	-71,4	-52,0	50,7	-1,6
Μάρ./Mar.	0,7	4,9	17,7	...	-2,5	-64,8	-41,0	-50,2	35,8	-4,6
Απρ./Apr.	0,8	-0,3	6,6	...	-4,7	-64,4	-60,7	-44,1	45,0	-6,9
Μάιος/May	1,5	5,7	13,3	461,5	-5,3	-49,4	-44,1	-32,3	85,3	-1,2
Ιούν./Jun.	1,6	8,8	13,3	461,5	-0,3	-48,4	-18,3	-18,1	88,1	3,6
Ιούλ./Jul.	1,8	7,1	6,6	461,5	0,5	-41,7	-14,6	-15,1	93,8	3,5
Αύγ./Aug.	2,3	9,2	2,5	692,3	1,1	-39,0	-14,3	-10,0	104,4	5,5
Σεπτ./Sept.	2,5	8,3	6,1	42,5	-0,8	-34,2	-4,0	-8,8	130,0	5,9
Οκτ./Oct.	2,7	6,1	8,5	42,5	-2,0	-34,1	-0,6	-7,8	95,0	4,8
Νοέμ./Nov.	2,8	1,1	8,4	43,8	-0,9	37,5	-12,7	-9,0	58,4	2,0

Πηγή: Υπουργείο Οικονομικών, Γενικό Λογιστήριο του Κράτους. / Source: Ministry of Finance, State General Accounting Office.
(1) Οι εκατοστιαίες μεταβολές και οι διαφορές έχουν υπολογιστεί με βάση τα μεγέθη του Πίνακα V.5 / Percentage changes and absolute differences estimated from the data of Table V.5.

Πίνακας V.7. ΚΑΘΑΡΕΣ ΔΑΝΕΙΑΚΕΣ ΑΝΑΓΚΕΣ ΚΕΝΤΡΙΚΗΣ ΚΥΒΕΡΝΗΣΗΣ ΣΕ ΤΑΜΕΙΑΚΗ ΒΑΣΗ
(σε εκατ. ευρώ)
Table V.7. CENTRAL GOVERNMENT NET BORROWING REQUIREMENT ON A CASH BASIS
(in million euros)

Περίοδος (3) Period (3)	Τακτικός Προϋπολογισμός (4) Ordinary Budget (4) **1**	Προϋπολογισμός Δημ. Επενδύσεων Public Investment Budget **2**	Κρατικός Προϋπολογισμός State Budget **3=1+2**	ΟΠΕΚΕΠΕ (5) OPEKEPE (5) **4**	Κεντρική Κυβέρνηση (1),(2) Central Government (1),(2) **5=3+4**	Κρατικός Προϋπολογισμός ως % στο ΑΕΠ State Budget as % of GDP **6=3 as a %GDP**	Κεντρική Κυβέρνηση ως % στο ΑΕΠ Central Government as % of GDP **7=5 as a %GDP**
2019	-2376	2853	477	68	545	0,3	0,3
2020	19044	5095	24138	116	24254	14,4	14,5
2021	13780	2100	15880	-51	15829	8,6	8,6
2022	6950	5714	12664	119	12782	6,1	6,2
2023	-1781	4466	2685	-625	2061	1,2	0,9
2024	-8760	7729	-1031	-48	-1079	-0,4	-0,5
2023 IV	-125	2317	2191	870	3062	1,0	1,4
2024 I	42	317	359	-961	-602	0,2	-0,3
II	-698	1897	1199	41	1240	0,5	0,5
III	-4697	1269	-3427	24	-3403	-1,4	-1,4
IV	-3408	4246	839	847	1686	0,4	0,7
2025 I	-1986	521	-1465	-284	-1749	-0,6	-0,7
II	619	1311	1930	-527	1403	0,8	0,6
III	-5783	2184	-3598	-385	-3984	-1,4	-1,6
2023 Δεκ./Dec.	-1781	4466	2685	-625	2061	1,2	0,9
2024 Ιαν./Jan.	517	-278	239	-526	-287	0,1	-0,1
Φεβρ./Feb.	-610	264	-346	-939	-1285	-0,1	-0,5
Μάρτ./Mar.	42	317	359	-961	-602	0,2	-0,3
Απρ./Apr.	-517	1087	570	-173	397	0,2	0,2
Μάιος/May	-1137	1674	537	-172	365	0,2	0,2
Ιούν./Jun.	-656	2213	1558	-920	638	0,7	0,3
Ιούλ./Jul.	-3274	2937	-338	-813	-1151	-0,1	-0,5
Αύγ./Aug.	-4610	3242	-1368	-816	-2183	-0,6	-0,9
Σεπτ./Sept.	-5352	3483	-1870	-895	-2765	-0,8	-1,2
Οκτ./Oct.	-10653	3610	-7043	-415	-7458	-3,0	-3,2
Νοέμ./Nov.	-10869	5148	-5721	-578	-6299	-2,4	-2,7
Δεκ./Dec.	-8760	7729	-1031	-48	-1079	-0,4	-0,5
2025 Ιαν./Jan.	-1177	616	-560	-517	-1077	-0,2	-0,4
Φεβρ./Feb.	-1985	1149	-836	-896	-1731	-0,3	-0,7
Μάρτ./Mar.	-1986	521	-1465	-284	-1749	-0,6	-0,7
Απρ./Apr.	-2914	1040	-1874	-193	-2067	-0,8	-0,8
Μάιος/May	-2034	707	-1327	-763	-2090	-0,5	-0,8
Ιούν./Jun.	-1367	1832	465	-811	-347	0,2	-0,1
Ιούλ./Jul.	-4342	2483	-1859	-1016	-2876	-0,7	-1,2
Αύγ./Aug.	-4775	3052	-1723	-1155	-2878	-0,7	-1,2
Σεπτ./Sept.	-7149	4016	-3133	-1197	-4330	-1,3	-1,7
Οκτ./Oct.	-9035	5113	-3922	-1090	-5012	-1,6	-2,0
Νοέμ./Nov.	-10486	4037	-6449	-694	-7143	-2,6	-2,9

Πηγή: Τράπεζα της Ελλάδος / Source: Bank of Greece.

(1) Στον Πίνακα αυτό δημοσιεύονται κατά μήνα οι δανειακές ανάγκες μόνο της Κεντρικής Κυβέρνησης σε ταμειακή βάση ((-) πλεόνασμα / (+) έλειμμα). Οι δανειακές ανάγκες των δημόσιων οργανισμών υπολογίζονται από την ΕΛΣΤΑΤ με βάση αναλυτικά στοιχεία που συλλέγονται απ'ευθείας από τους οργανισμούς αυτούς στο πλαίσιο ειδικής τριμηνιαίας έρευνας σχετικά με τη διαμόρφωση του οικονομικού τους αποτελέσματος και τη χρηματοοικονομική τους κατάσταση (δανεισμός, τοποθετήσεις σε τίτλους, καταθέσεις κ.λπ.). / This table refers only to central government borrowing requirement on a cash basis ((-) surplus / (+) deficit). Net borrowing requirement figures pertaining to public entities are compiled by the ELSTAT, based on detailed data obtained directly from respective organizations. In this respect, a quarterly survey is conducted concerning the operating balance as well as the financial situation of the organizations (i.e. borrowing, holdings of gov. paper and shares, bank deposits etc.).

(2) Όπως προκύπτει από την κίνηση των σχετικών λογ/σμών στην ΤτΕ και τα πιστωτικά ιδρύματα. / Results from the respective accounts with the Bank of Greece and credit institutions.

(3) Τα "μηνιαία" στοιχεία αφορούν σωρευτικά την περίοδο από τον Ιανουάριο έως τον ανίστοιχο μήνα. / "Monthly" figures refer to cumulative data, from January to the respective month.

(4) Περιλαμβάνεται και η κίνηση των λογαριασμών διαχείρισης δημοσίου χρέους. / Including movements in public debt management accounts.

(5) Οργανισμός Πληρωμών και Ελέγχου Κοινοτικών Ενισχύσεων Προσανατολισμού και Εγγυήσεων./ Payment and Control Agency for Guidance and Guarantee Community Aids.

Πίνακας V.8. ΠΗΓΕΣ ΚΑΛΥΨΗΣ ΔΑΝΕΙΑΚΩΝ ΑΝΑΓΚΩΝ ΚΕΝΤΡΙΚΗΣ ΚΥΒΕΡΝΗΣΗΣ
(σε εκατ. ευρώ)
Table V.8. SOURCES OF FINANCING THE CENTRAL GOVERNMENT BORROWING REQUIREMENT
(in million euros)

Περίοδος (1) Period (1)	Έντοκα Γραμμάτια και Ομολογιακοί Τίτλοι Ε.Δ.(2) Government Securities (2)	Μεταβολή λογαριασμών Κεντρικής Κυβέρνησης στο Πιστωτικό Σύστημα (3) Change of Central Government accounts with the Credit System (3)	Εξωτερικός δανεισμός (4) External Borrowing (4)	Σύνολο Total
2019	1687	7973	-9115	545
2020	11003	12046	1205	24254
2021	14799	2246	-1215	15829
2022	3850	12238	-3305	12782
2023	5645	-4083	499	2061
2024	2761	4067	-7907	-1079
2023 IV	841	1087	1134	3062
2024 I	2910	-2090	-1423	-602
II	221	1267	-247	1240
III	-677	-4561	1835	-3403
IV	307	9451	-8072	1686
2025 I	3367	-3693	-1423	-1749
II	155	-35	1282	1403
III	65	-3383	-665	-3984
2023 Δεκ./Dec.	5645	-4083	499	2061
2024 Ιαν./Jan.	0	-2	-285	-287
Φεβρ./Feb.	4057	-3924	-1419	-1285
Μάρτ./Mar.	2910	-2090	-1423	-602
Απρ./Apr.	967	854	-1425	397
Μάιος/May	3802	-1903	-1535	365
Ιούν./Jun.	3131	-823	-1670	638
Ιούλ./Jul.	2974	-4619	494	-1151
Αύγ./Aug.	2578	-4928	167	-2183
Σεπτ./Sept.	2454	-5384	165	-2765
Οκτ./Oct.	2493	-10082	131	-7458
Νοέμ./Nov.	2724	-9152	129	-6299
Δεκ./Dec.	2761	4067	-7907	-1079
2025 Ιαν./Jan.	4041	-5116	-2	-1077
Φεβρ./Feb.	2073	-2385	-1419	-1731
Μάρτ./Mar.	3367	-3693	-1423	-1749
Απρ./Apr.	3562	-4203	-1425	-2067
Μάιος/May	3547	-5833	197	-2090
Ιούν./Jun.	3522	-3728	-141	-347
Ιούλ./Jul.	3380	-5779	-477	-2876
Αύγ./Aug.	3349	-5423	-804	-2878
Σεπτ./Sept.	3587	-7111	-806	-4330
Οκτ./Oct.	3599	-4999	-3611	-5012
Νοέμ./Nov.	3116	-6646	-3613	-7143

Πηγή: Τράπεζα της Ελλάδος. / Source: Bank of Greece.
(1) Τα "μηνιαία" στοιχεία αφορούν σωρευτικά την περίοδο από τον Ιανουάριο έως τον αντίστοιχο μήνα. / "Monthly" figures refer to cumulative data, from January to the respective month.
(2) Περιλαμβάνονται τα έντοκα, οι βραχυπρόθεσμοι τίτλοι, οι πιστωτικές διευκολύνσεις από το εξωτερικό και τα ομόλογα που έχουν εκδοθεί στο εσωτερικό, καθώς και τα προμέτοχα. / Including treasury bills, euro-commercial papers, credit facilities from abroad, bonds issued in the domestic market and privatization centrificates.
(3) Περιλαμβάνει τις μεταβολές των λογαριασμών της Κεντρικής Κυβέρνησης στην Τράπεζα της Ελλάδος, στα πιστωτικά ιδρύματα καθώς και τη μεταβολή του λογαριασμού του ΟΠΕΚΕΠΕ. / Includes changes in central government deposits held with the Bank of Greece, central government deposits held with MFIs and changes of OPEKEPE account.
(4) Περιλαμβάνεται μόνο ο δανεισμός και οι εκδόσεις τίτλων στο εξωτερικό. Δεν περιλαμβάνεται η διακράτηση από κατοίκους του εξωτερικού ομολόγων που έχουν εκδοθεί στο εσωτερικό της χώρας. / Includes only borrowing and government securities issued abroad. It does not include government paper issued domestically, held by non-residents.

Πίνακας V.9. ΓΕΝΙΚΗ ΚΥΒΕΡΝΗΣΗ ΕΝΟΠΟΙΗΜΕΝΗ ΣΕ ΤΑΜΕΙΑΚΗ ΒΑΣΗ
(σε εκατ. ευρώ)
Table V.9. GENERAL GOVERNMENT CONSOLIDATED ON A CASH BASIS
(in million euros)

Περίοδος (1) Period (1)	Έσοδα Revenue	Φόροι Taxes	Ασφαλιστικές εισφορές Social contributions	Μεταβιβάσεις Transfers	Πωλήσεις μη χρημ.κων παγίων Sales of non-financing assets	Λοιπά έσοδα Other revenue	Δαπάνες Expenditure	Αμοιβές προσωπικού Compensation of employees	Αγορά αγαθών και υπηρεσιών Purchase of goods and services	Τόκοι καταβληθέντες Interest paid	Επιδοτήσεις Subsidies	Μεταβιβάσεις Transfers	Κοινωνικές παροχές Social benefits	Αγορές μη χρημ/κών παγίων Purchase of non-financing assets	Λοιπές δαπάνες Other expenditure	Πλεόνασμα (+) / έλλειμα (-) Surplus(+)/ deficit(-)	Ακαθάριστο Χρέος Κεντρικής Διοίκησης Central Government Gross Debt
2019	84991	49917	22227	7428	25	5394	79993	17441	6898	4464	1724	4495	39394	5567	9	4997	356015
2020	75217	41003	21797	9027	16	3375	91361	18100	6844	3998	5740	10988	39432	6252	8	-16145	374006
2021	84054	46937	22245	11066	13	3793	95579	18650	8009	4095	5126	10141	40918	8631	9	-11525	388337
2022	97897	56904	23830	12472	19	4672	102339	18834	8945	4341	8641	8849	41666	11053	9	-4443	400276
2023	102492	60414	25036	11493	16	5533	103297	19434	9735	6158	3347	9181	44858	10570	14	-806	406522
2024	111801	66082	27514	9275	54	8876	106736	20543	10820	6451	2455	9636	45424	11387	21	5064	403861
2023 III	26121	17336	6401	1180	6	1199	23513	4850	2244	1348	723	1440	10729	2178	2	2609	402877
IV	29059	16312	6225	4645	5	1873	29485	5041	3513	462	335	4431	11769	3928	7	-425	406522
2024 I	24106	14180	6657	2069	17	1184	25077	4961	1726	2952	517	1292	11279	2348	2	-971	405540
II	24421	13940	6954	1885	15	1626	25870	5095	2668	1782	801	1798	11262	2463	1	-1449	407059
III	28878	18589	7132	1292	12	1853	24281	5141	2393	1485	632	1458	11122	2040	11	4597	404286
IV	34396	19374	6771	4029	10	4212	31509	5346	4033	232	504	5088	11761	4537	7	2887	403861
2025 I	26726	15531	7094	2134	2	1966	25160	5019	1944	2728	762	2040	11507	1159	1	1566	402106
II	26806	14577	6978	3290	4	1956	27045	5260	3108	1845	634	2370	11396	2427	5	-240	403204
III	30480	19366	7345	2009	24	1736	26937	5352	3157	1501	800	1858	11489	2751	30	3543	402201
2023 Αύγ./Aug.	65600	39131	16710	6415	6	3338	65347	12789	5514	5088	2514	4076	29418	5943	7	253	404125
Σεπτ./Sept.	73432	44102	18811	6848	11	3661	73812	14393	6222	5696	3012	4750	33089	6643	7	-380	402877
Οκτ./Oct.	82274	49977	20895	7308	15	4080	82121	15989	7068	5877	3187	5597	36717	7678	8	153	402147
Νοέμ./Nov.	90679	55100	22981	8116	15	4467	90782	17647	7989	6117	3286	6718	40339	8676	10	-103	402494
Δεκ./Dec.	102492	60414	25036	11493	16	5533	103297	19434	9735	6158	3347	9181	44858	10570	14	-806	406522
2024 Ιαν./Jan.	8673	5359	2160	706	16	432	7697	1570	242	1091	71	350	3590	784	0	975	405138
Φεβρ./Feb.	17425	10758	4814	1081	16	755	16283	3295	976	1843	291	833	7389	1655	2	1142	404987
Μάρτ./Mar.	24106	14180	6657	2069	17	1184	25077	4961	1726	2952	517	1292	11279	2348	2	-971	405540
Απρ./Apr.	33012	19527	8973	2669	22	1822	34489	6674	2682	3455	811	1975	15414	3475	3	-1477	405642
Μάιος/May	40455	23869	11161	3202	29	2194	42079	8369	3551	3660	981	2542	18860	4114	3	-1624	406136
Ιούν./Jun.	48527	28119	13611	3954	32	2810	50947	10056	4394	4734	1318	3090	22541	4811	3	-2420	407059
Ιούλ./Jul.	59600	35523	16001	4391	42	3643	59221	11826	5371	4831	1579	3677	26316	5608	13	379	406642
Αύγ./Aug.	68651	41455	18390	4690	42	4073	67181	13501	6027	5554	1792	4092	29903	6298	14	1470	405319
Σεπτ./Sept.	77405	46708	20743	5246	44	4664	75228	15197	6787	6218	1950	4548	33663	6850	14	2177	404286
Οκτ./Oct.	91461	52920	23022	7142	45	8332	83591	16910	7747	6465	2069	5472	37192	7720	15	7870	401377
Νοέμ./Nov.	100243	58343	25236	7887	46	8731	93133	18661	8657	6700	2161	6990	40983	8962	19	7110	402853
Δεκ./Dec.	111801	66082	27514	9275	54	8876	106736	20543	10820	6451	2455	9636	45424	11387	21	5064	403861
2025 Ιαν./Jan.	8242	5038	2187	-149	0	1165	7978	1580	391	1147	170	579	3808	303	0	264	403249
Φεβρ./Feb.	18699	10753	4944	1521	1	1480	16515	3315	1098	1936	335	1471	7601	758	1	2184	402157
Μάρτ./Mar.	26726	15531	7094	2134	2	1966	25160	5019	1944	2728	762	2040	11507	1159	1	1566	402106
Απρ./Apr.	34682	20483	9142	2406	3	2647	33506	6752	2846	3130	967	2776	15304	1725	5	1176	404294
Μάιος/May	43872	24998	11374	4390	4	3106	42109	8518	3913	3294	1051	3487	19247	2593	5	1763	405656
Ιούν./Jun.	53531	30107	14072	5424	6	3922	52206	10280	5052	4573	1396	4410	22903	3585	6	1326	403204
Ιούλ./Jul.	65620	38059	16605	6375	8	4573	61186	12098	6347	4780	1673	5022	26769	4462	34	4434	405433
Αύγ./Aug.	74230	43353	18994	6942	29	4912	70143	13846	7225	5547	1893	5718	30509	5371	35	4087	407876
Σεπτ./Sept.	84012	49473	21418	7432	31	5658	79143	15632	8209	6075	2196	6268	34392	6336	36	4869	402201
Οκτ./Oct.	93789	55831	23775	7833	32	6319	87469	17431	9257	6244	2360	6724	38137	7279	36	6320	407417
Νοέμ./Nov.	105102	61459	26017	10492	36	7097	96760	19258	10361	6550	2476	7572	42039	8467	37	8342	404003

Πηγή: Υπουργείο Οικονομικών, Γενικό Λογιστήριο του Κράτους. / Source: Ministry of Finance, State General Accounting Office.
(1) Τα "μηνιαία" στοιχεία αφορούν σωρευτικά την περίοδο από τον Ιανουάριο έως τον αντίστοιχο μήνα / "Monthly" figures refer to cumulative data, from January to the respective month.

Πίνακας V.10. ΓΕΝΙΚΗ ΚΥΒΕΡΝΗΣΗ (ΕΣΛ 2010)
(σε εκατ. ευρώ)
Table V.10. GENERAL GOVERNMENT (ESA 2010)
(in million euros)

Περίοδος Period	Έλλειμμα (-) / Πλεόνασμα (+) Deficit(-) / Surplus (+)	Έλλειμμα (-) / Πλεόνασμα (+) ως % ΑΕΠ Deficit(-) / Surplus (+) as % of GDP	Πρωτογενές Έλλειμμα (-) / Πλεόνασμα (+) (1) Primary Deficit(-) / Surplus (+) (1)	Πρωτογενές Έλλειμμα (-) / Πλεόνασμα (+) ως % ΑΕΠ Primary Deficit(-) / Surplus (+) as % of GDP	Τόκοι Interest	Χρέος Γενικής Κυβέρνησης (ενοποιημένο) Government debt (consolidated)	Χρέος Γενικής Κυβέρνησης (ενοποιημένο) ως % ΑΕΠ Government debt (consolidated) as % of GDP
2016	368	0,2	5980	3,4	5612	319425	183,1
2017	1283	0,7	6849	3,9	5566	323004	182,1
2018	1628	0,9	7706	4,3	6078	341416	189,0
2019	1525	0,8	7028	3,8	5503	339201	183,2
2020	-16069	-9,6	-11117	-6,6	4952	350798	209,4
2021	-13365	-7,2	-8837	-4,8	4528	364141	197,3
2022	-5324	-2,6	-154	-0,1	5170	368005	177,8
2023	-3235	-1,4	4385	2,0	7620	369110	164,3
2024	2911	1,2	11144	4,7	8233	364965	154,2
2023 I	-5093	-2,3	-3503	-1,6	1590	366944	163,3
II	686	0,3	2611	1,2	1925	370066	164,7
III	1403	0,6	3359	1,5	1956	372203	165,7
IV	-231	-0,1	1918	0,9	2149	369110	164,3
2024 I	-3513	-1,5	-1546	-0,7	1967	368370	155,6
II	2599	1,1	4726	2,0	2127	369406	156,0
III	2925	1,2	4998	2,1	2073	370820	156,6
IV	900	0,4	2966	1,3	2066	364965	154,2
2025 I	-476	-0,2	1414	0,6	1890	366324	147,3
II	1990	0,8	3994	1,6	2004	368609	148,2

Πηγή: ΕΛΣΤΑΤ, Διαδικασία Υπερβολικού Ελλείμματος (ΔΥΕ) / Source: ELSTAT, Excessive Deficit Procedure (EDP).

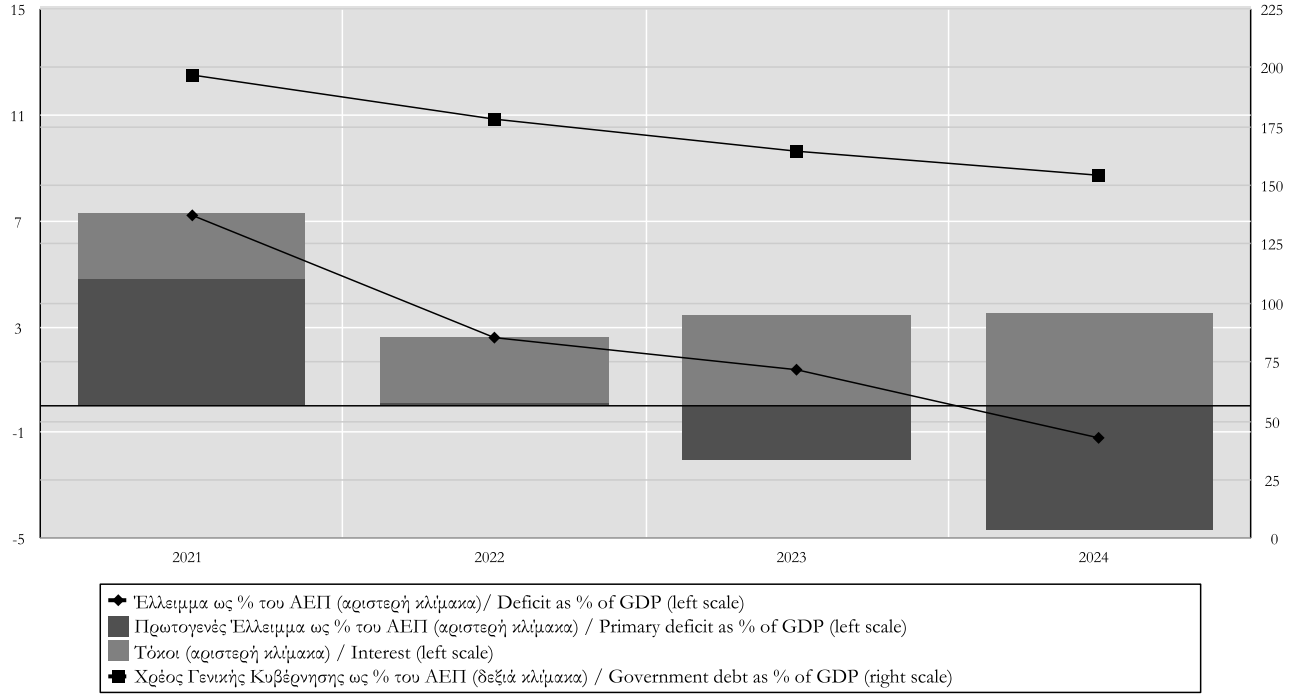

VI.
ΕΞΩΤΕΡΙΚΕΣ ΟΙΚΟΝΟΜΙΚΕΣ ΣΥΝΑΛΛΑΓΕΣ
EXTERNAL ECONOMIC TRANSACTIONS

Πίνακας VI.1. ΕΛΛΑΔΑ: ΔΕΙΚΤΗΣ ΟΝΟΜΑΣΤΙΚΗΣ ΣΤΑΘΜΙΣΜΕΝΗΣ ΣΥΝΑΛΛΑΓΜΑΤΙΚΗΣ ΙΣΟΤΙΜΙΑΣ*
Table VI.1. GREECE: NOMINAL EFFECTIVE EXCHANGE RATE INDEX*

Περίοδος Period	Ονομαστική Σταθμισμένη Συναλλαγματική Ισοτιμία / Nominal Effective Exchange Rate			
	Δείκτης Index (2000 =100)(1)	(%) Μεταβολή / Change (2)		
		Προηγ. περιόδου Previous period	Προηγ. έτους Previous year	Δεκεμβρίου προηγ. έτους December previous year
2022	120,0	1,3	1,3	
2023	123,2	2,7	2,7	
2024	125,1	1,6	1,6	
2025	127,3	1,8	1,8	
2024 I	124,7	0,4	2,6	
II	125,2	0,4	2,0	
III	125,5	0,2	1,0	
IV	125,0	-0,4	0,6	
2025 I	125,1	0,1	0,3	
II	127,1	1,6	1,5	
III	128,3	1,0	2,3	
IV	128,8	0,4	3,0	
2024 Νοέμ./Nov.	124,9	-0,2	0,4	0,5
Δεκ./Dec.	124,8	-0,1	0,4	0,4
2025 Ιαν./Jan.	124,8	0,0	0,1	0,0
Φεβρ./Feb.	124,7	-0,1	0,1	-0,1
Μάρτ./Mar.	125,8	0,9	0,6	0,8
Απρ./Apr.	127,0	0,9	1,5	1,8
Μάιος/May	126,8	-0,1	1,2	1,6
Ιούν./Jun.	127,4	0,5	1,8	2,1
Ιούλ./Jul.	128,2	0,6	2,1	2,7
Αύγ./Aug.	128,3	0,0	2,2	2,8
Σεπτ./Sept.	128,5	0,2	2,5	3,0
Οκτ./Oct.	128,6	0,0	2,7	3,0
Νοέμ./Nov.	128,7	0,1	3,0	3,2
Δεκ./Dec.	129,1	0,3	3,5	3,5

Πηγή: Τράπεζα της Ελλάδος / Source: Bank of Greece.
(1) Μέσες τιμές περιόδου / Period average.
(2) Το θετικό πρόσημο εκφράζει ανατίμηση του δείκτη και το αρνητικό υποτίμηση / A positive sign reflects appreciation of the index while a negative denotes depreciation.

* Σημείωση: Ο δείκτης αναθεωρήθηκε από 1/1/2011 με βάση νεότερες σταθμίσεις. Η ονομαστική σταθμισμένη συναλλαγματική ισοτιμία (ΟΣΣΙ) είναι η τιμή ενός αντιπροσωπευτικού καλαθιού ξένων νομισμάτων καθένα από τα οποία σταθμίζεται με βάση τη σπουδαιότητά του στο εξωτερικό εμπόριο της χώρας. Ο αναθεωρημένος ευρύτερος δείκτης ΟΣΣΙ περιλαμβάνει τους 28 κυριότερους εμπορικούς εταίρους της Ελλάδος. Οι συντελεστές στάθμισης υπολογίζονται με βάση τις εισαγωγές και εξαγωγές των προϊόντων της μεταποίησης (κατηγορίες 5-8 της Τυποποιημένης Ταξινόμησης Διεθνούς Εμπορίου – SITC 5-8) κατά την τριετία 1998-2000 για την περίοδο 1993-2000 και κατά την τριετία 2004-2006 για την περίοδο 2001-2020. Οι σταθμίσεις υπολογίζονται με διπλή στάθμιση εξαγωγών, λαμβάνοντας δηλ. υπόψη και τον ανταγωνισμό στις τρίτες αγορές.

* Note: The index has been revised since 1/1/2011 on the basis of updated weights. A currency's nominal effective exchange rate (NEER) is a weighted average of that currency's exchange rate vis-à-vis a representative basket of currencies. The revised broad NEER index includes Greece's 28 main trading partners and the weights are calculated on the basis of imports and exports of manufacturing goods (categories 5-8 of the Standard International Trade Classification - SITC) during the years 1998-2000 for the period 1993-2000 and during the years 2004-2006 for the period 2001-2020. Weights are calculated using double weighting of exports, i.e. taking into account third-market effects.

(%) Μεταβολή έναντι προηγούμενου έτους / Change over previous year

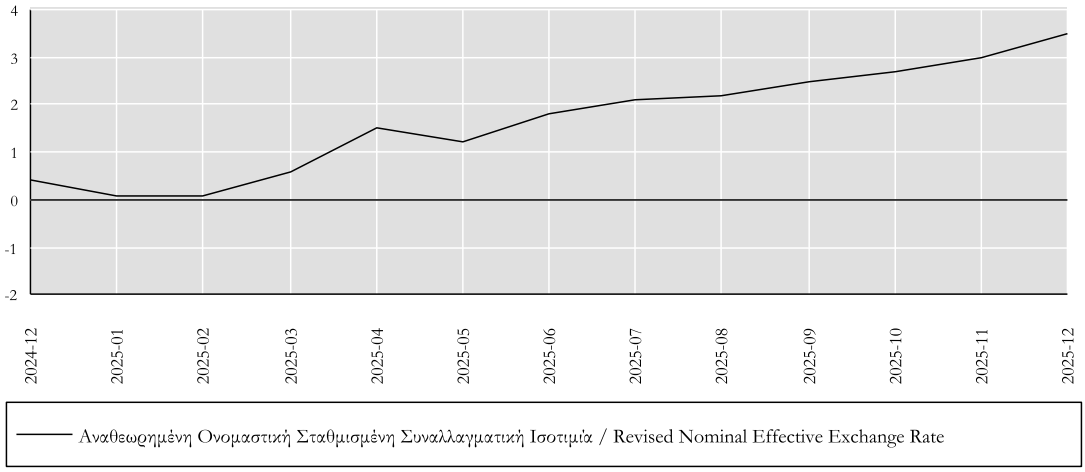

Πίνακας VI.2. ΕΛΛΑΔΑ: ΔΕΙΚΤΗΣ ΠΡΑΓΜΑΤΙΚΗΣ ΣΤΑΘΜΙΣΜΕΝΗΣ ΣΥΝΑΛΛΑΓΜΑΤΙΚΗΣ ΙΣΟΤΙΜΙΑΣ*
Table VI.2. GREECE: REAL EFFECTIVE EXCHANGE RATE INDEX*

Περίοδος Period	Δείκτης Πραγματικής ΣΣΙ με βάση τις σχετικές τιμές καταναλωτή ** Real Effective Exchange Rate Index, CPI–based **					
	Ευρύς δείκτης / Broad index (2000=100)(1)	(%) Μεταβολή / Change (2)		Δείκτης έναντι των χωρών της ζώνης του ευρώ/Index with respect to EA countries (2000=100)(1)	(%) Μεταβολή / Change (2)	
		Προηγ. περιόδου Previous period	Προηγ. έτους Previous year		Προηγ. περιόδου Previous period	Προηγ. έτους Previous year
2016	107,1	0,5	0,5	105,1	-0,2	-0,2
2017	107,7	0,6	0,6	104,7	-0,4	-0,4
2018	108,4	0,7	0,7	103,7	-0,9	-0,9
2019	106,7	-1,5	-1,5	103,0	-0,7	-0,7
2020	105,8	-0,8	-0,8	101,4	-1,5	-1,5
2021	104,3	-1,4	-1,4	99,3	-2,1	-2,1
2022	105,3	1,0	1,0	99,9	0,6	0,6
2023	106,5	1,1	1,1	98,9	-1,0	-1,0
2024	109,9	3,2	3,2	99,6	0,7	0,7
2025	111,6	1,5	1,5	100,3	0,7	0,7
2023 III	106,8	0,7	1,0	99,1	0,1	-1,6
IV	108,6	1,7	4,2	99,2	0,1	1,3
2024 I	109,7	1,0	4,8	99,2	0,0	0,9
II	109,8	0,1	3,5	99,2	0,0	0,2
III	110,7	0,8	3,6	100,0	0,8	0,9
IV	109,6	-1,0	0,9	100,0	0,0	0,8
2025 I	109,0	-0,5	-0,6	99,9	-0,1	0,7
II	111,8	2,6	1,8	100,3	0,4	1,1
III	113,2	1,3	2,3	100,7	0,4	0,7
IV	112,5	-0,6	2,6	100,3	-0,4	0,3

Πηγή: Τράπεζα της Ελλάδος. Για τα στοιχεία ΔΤΚ (ΕνΔΤΚ όπου υπάρχουν): ΕΚΤ Φεβρουάριος 2021/ Source: Bank of Greece. CPI series (HICP where available): ECB February 2021.
(1) Μέσες τιμές περιόδου / Period average.
(2) Το θετικό πρόσημο υποδηλώνει απώλεια ανταγωνιστικότητας της Ελλάδος σε σχέση με τους εμπορικούς της εταίρους / A positive sign denotes loss of competitiveness of Greece's trade partners.

* Σημείωση: Οι δείκτες αναθεωρήθηκαν από 1/1/2011 με βάση νεότερες σταθμίσεις. Η πραγματική ΣΣΙ είναι η ονομαστική ΣΣΙ αποπληθωρισμένη με ένα σταθμικό γεωμετρικό μέσο κατάλληλων δεικτών τιμών των ξένων χωρών σε σχέση με τις τιμές στην εγχώρια αγορά. Ο ευρύς δείκτης πραγματικής ΣΣΙ περιλαμβάνει τους 28 κυριότερους εμπορικούς εταίρους της Ελλάδος, ενώ ο δείκτης έναντι της ζώνης του ευρώ αποτελείται πλέον από τις 18 χώρες. Οι συντελεστές στάθμισης υπολογίζονται με βάση τις εισαγωγές και εξαγωγές των προϊόντων της μεταποίησης (κατηγορίες 5-8 της Τυποποιημένης Ταξινόμησης Διεθνούς Εμπορίου – SITC 5-8) κατά την τριετία 1998-2000 για την περίοδο 1993-2000 και κατά την τριετία 2004-2006 για την περίοδο 2001-2020 λαμβάνοντας υπόψη και τον ανταγωνισμό στις τρίτες αγορές.

* Note: The indices have been revised since 1/1/2011 on the basis of newer weights. The real EER index is the nominal EER index deflated by a weighted geometric average of appropriate foreign relative to domestic price. The broad CPI -based index includes the 28 main trading partners of Greece while the index with respect to EU now includes the rest of the 18 countries. The weights are calculated on the basis of imports and exports of manufacturing goods (categories 5 - 8 of the Standard International Trade Classification - SITC) during the years 1998-2000 for the period 1993-2000 and during the years 2004-2006 for the period 2001-2020, taking into consideration third market effects.

** Σημείωση: Ο δείκτης υπόκειται σε τακτικές αναθεωρήσεις / ** Note: The index is subject to regular revisions.

(%) Μεταβολή έναντι προηγούμενου έτους / Change over previous year

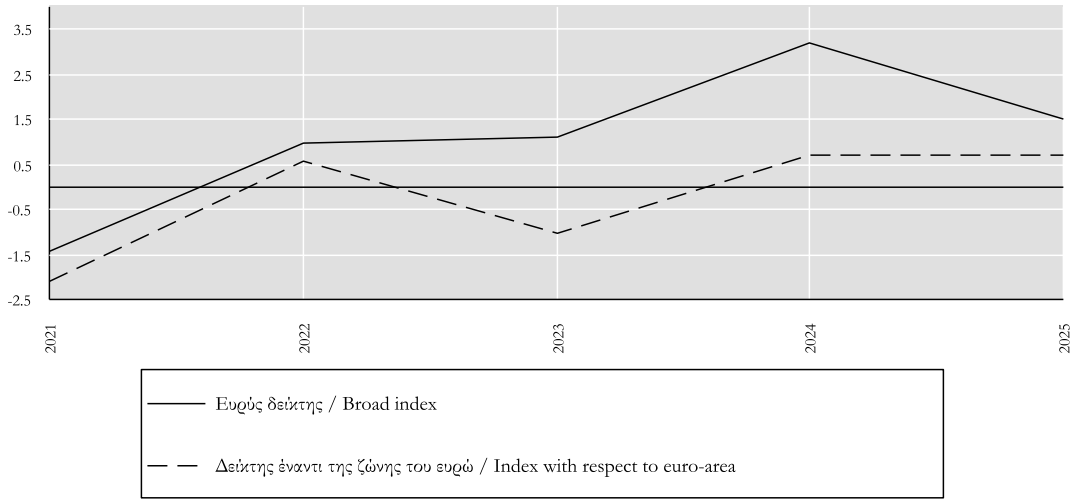

Πίνακας VI.3. ΔΙΜΕΡΕΙΣ ΣΥΝΑΛΛΑΓΜΑΤΙΚΕΣ ΙΣΟΤΙΜΙΕΣ ΕΝΑΝΤΙ ΤΟΥ ΕΥΡΩ*
Table VI.3. BILATERAL EXCHANGE RATES AGAINST EURO*

Περίοδος Period	Δολάριο ΗΠΑ / USD			Γιεν Ιαπωνίας / JPY			Κορώνα Δανίας / DKK			Λίρα Αγγλίας / GBP		
	Ισοτιμία Parity (1)	(%) Μεταβολή/Change (2) Προηγ. περιόδου Previous period	(%) Μεταβολή/Change (2) Προηγ. έτους Previous year	Ισοτιμία Parity (1)	(%) Μεταβολή/Change (2) Προηγ. περιόδου Previous period	(%) Μεταβολή/Change (2) Προηγ. έτους Previous year	Ισοτιμία Parity (1)	(%) Μεταβολή/Change (2) Προηγ. περιόδου Previous period	(%) Μεταβολή/Change (2) Προηγ. έτους Previous year	Ισοτιμία Parity (1)	(%) Μεταβολή/Change (2) Προηγ. περιόδου Previous period	(%) Μεταβολή/Change (2) Προηγ. έτους Previous year
2022	1,0530	-11,0	-11,0	138,03	6,3	6,3	7,4396	0,0	0,0	0,85276	-0,8	-0,8
2023	1,0813	2,7	2,7	151,99	10,1	10,1	7,4509	0,2	0,2	0,86979	2,0	2,0
2024	1,0824	0,1	0,1	163,85	7,8	7,8	7,4589	0,1	0,1	0,84662	-2,7	-2,7
2025	1,1300	4,4	4,4	169,04	3,2	3,2	7,4634	0,1	0,1	0,85679	1,2	1,2
2023 III	1,0884	0,0	8,1	157,25	5,0	13,0	7,4531	0,0	0,2	0,85966	-1,1	0,4
IV	1,0751	-1,2	5,3	159,12	1,2	10,3	7,4582	0,1	0,3	0,86695	0,8	-0,3
2024 I	1,0858	1,0	1,2	161,15	1,3	13,5	7,4563	0,0	0,2	0,85627	-1,2	-3,0
II	1,0767	-0,8	-1,1	167,77	4,1	12,1	7,4598	0,0	0,1	0,85303	-0,4	-1,9
III	1,0983	2,0	0,9	163,95	-2,3	4,3	7,4607	0,0	0,1	0,84506	-0,9	-1,7
IV	1,0681	-2,8	-0,6	162,55	-0,9	2,2	7,4588	0,0	0,0	0,83241	-1,5	-4,0
2025 I	1,0523	-1,5	-3,1	160,45	-1,3	-0,4	7,4599	0,0	0,0	0,83574	0,4	-2,4
II	1,1338	7,7	5,3	163,81	2,1	-2,4	7,4615	0,0	0,0	0,84895	1,6	-0,5
III	1,1681	3,0	6,3	172,29	5,2	5,1	7,4635	0,0	0,0	0,86629	2,0	2,5
IV	1,1634	-0,4	8,9	179,22	4,0	10,3	7,4685	0,1	0,1	0,87531	1,0	5,2
2024 Δεκ./Dec.	1,0479	-1,4	-3,9	161,08	-1,3	2,5	7,4589	0,0	0,0	0,82804	-0,7	-3,9
2025 Ιαν./Jan.	1,0354	-1,2	-5,1	161,92	0,5	1,5	7,4609	0,0	0,0	0,83908	1,3	-2,3
Φεβρ./Feb.	1,0413	0,6	-3,5	158,09	-2,4	-2,0	7,4592	0,0	0,1	0,83071	-1,0	-2,8
Μάρτ./Mar.	1,0807	3,8	-0,6	161,17	1,9	-1,0	7,4597	0,0	0,0	0,83703	0,8	-2,1
Απρ./Apr.	1,1214	3,8	4,5	161,67	0,3	-2,0	7,4648	0,1	0,1	0,85379	2,0	-0,3
Μάιος/May	1,1278	0,6	4,3	163,14	0,9	-3,2	7,4600	-0,1	0,0	0,84350	-1,2	-1,4
Ιούν./Jun.	1,1516	2,1	7,0	166,52	2,1	-1,9	7,4597	0,0	0,0	0,84981	0,7	0,4
Ιούλ./Jul.	1,1677	1,4	7,6	171,53	3,0	-0,3	7,4625	0,0	0,0	0,86469	1,8	2,5
Αύγ./Aug.	1,1631	-0,4	5,8	171,79	0,2	6,3	7,4638	0,0	0,0	0,86528	0,1	1,7
Σεπτ./Sept.	1,1732	0,9	5,6	173,55	1,0	9,1	7,4644	0,0	0,1	0,86895	0,4	3,4
Οκτ./Oct.	1,1630	-0,9	6,7	176,15	1,5	7,9	7,4680	0,0	0,1	0,87155	0,3	4,4
Νοέμ./Nov.	1,1560	-0,6	8,7	179,32	1,8	9,9	7,4679	0,0	0,1	0,87996	1,0	5,5
Δεκ./Dec.	1,1709	1,3	11,7	182,50	1,8	13,3	7,4696	0,0	0,1	0,87500	-0,6	5,7

Πηγή: Τράπεζα της Ελλάδος και Ευρωπαϊκή Κεντρική Τράπεζα / Source: Bank of Greece and European Central Bank.
(1) Μονάδες εθνικού νομίσματος ανά ευρώ, μέσες τιμές περιόδου / Units of national currency per euro, period average.
(2) Το θετικό πρόσημο εκφράζει ανατίμηση του ευρώ και το αρνητικό υποτίμηση / A positive sign reflects appreciation of the euro while a negative denotes depreciation.
* Σημείωση: Από 1/1/2001 η Ελλάδα υιοθέτησε το ευρώ / * Note: Greece adopted the euro on 1/1/2001.

(%) Μεταβολή έναντι προηγούμενου έτους / Change over previous year

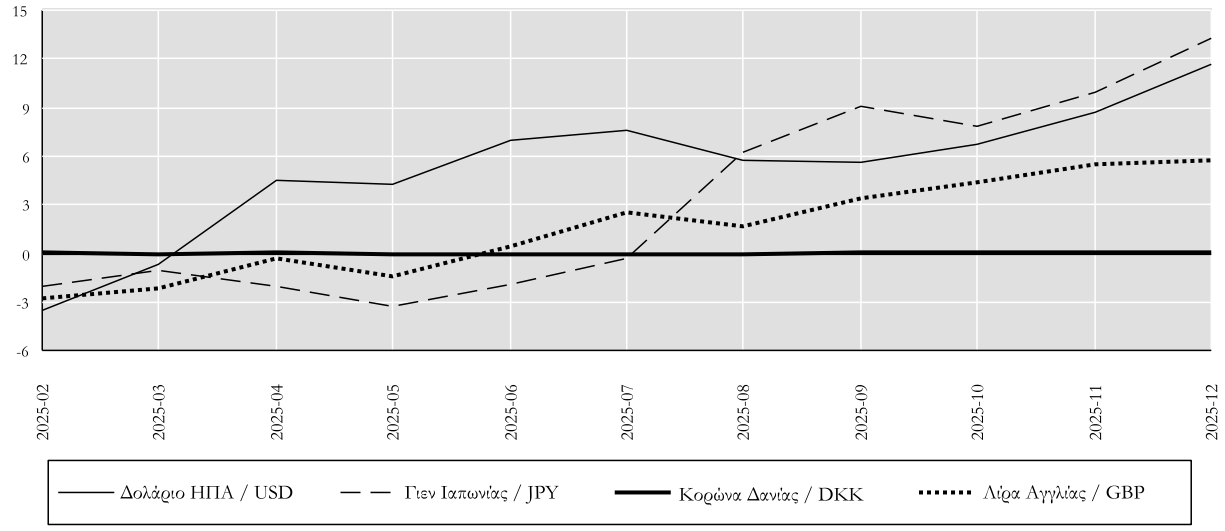

Πίνακας VI.3. ΔΙΜΕΡΕΙΣ ΣΥΝΑΛΛΑΓΜΑΤΙΚΕΣ ΙΣΟΤΙΜΙΕΣ ΕΝΑΝΤΙ ΤΟΥ ΕΥΡΩ (συνέχεια)*
Table VI.3. BILATERAL EXCHANGE RATES AGAINST EURO (continued)*

Περίοδος Period	Κορώνα Σουηδίας / SEK			Ελβετικό Φράγκο / CHF			Κορώνα Νορβηγίας / NOK			Δολάριο Αυστραλίας / AUD		
	Ισοτιμία Parity (1)	(%) Μεταβολή/Change (2) Προηγ. περιόδου Previous period	(%) Μεταβολή/Change (2) Προηγ. έτους Previous year	Ισοτιμία Parity (1)	(%) Μεταβολή/Change (2) Προηγ. περιόδου Previous period	(%) Μεταβολή/Change (2) Προηγ. έτους Previous year	Ισοτιμία Parity (1)	(%) Μεταβολή/Change (2) Προηγ. περιόδου Previous period	(%) Μεταβολή/Change (2) Προηγ. έτους Previous year	Ισοτιμία Parity (1)	(%) Μεταβολή/Change (2) Προηγ. περιόδου Previous period	(%) Μεταβολή/Change (2) Προηγ. έτους Previous year
2022	10,6296	4,8	4,8	1,0047	-7,1	-7,1	10,1026	-0,6	-0,6	1,5167	-3,7	-3,7
2023	11,4788	8,0	8,0	0,9718	-3,3	-3,3	11,4248	13,1	13,1	1,6288	7,4	7,4
2024	11,4325	-0,4	-0,4	0,9526	-2,0	-2,0	11,6290	1,8	1,8	1,6397	0,7	0,7
2025	11,0663	-3,2	-3,2	0,9370	-1,6	-1,6	11,7173	0,8	0,8	1,7518	6,8	6,8
2023 III	11,7641	2,6	10,8	0,9616	-1,7	-1,2	11,4045	-2,2	13,4	1,6627	2,1	12,8
IV	11,4784	-2,4	4,9	0,9546	-0,7	-2,9	11,6581	2,2	12,2	1,6541	-0,5	6,5
2024 I	11,2792	-1,7	0,7	0,9491	-0,6	-4,4	11,4159	-2,1	3,9	1,6511	-0,2	5,2
II	11,5035	2,0	0,3	0,9739	2,6	-0,5	11,5693	1,3	-0,8	1,6333	-1,1	0,3
III	11,4512	-0,5	-2,7	0,9517	-2,3	-1,0	11,7625	1,7	3,1	1,6403	0,4	-1,3
IV	11,4942	0,4	0,1	0,9361	-1,6	-1,9	11,7599	0,0	0,9	1,6342	-0,4	-1,2
2025 I	11,2352	-2,3	-0,4	0,9458	1,0	-0,3	11,6514	-0,9	2,1	1,6772	2,6	1,6
II	10,9547	-2,5	-4,8	0,9369	-0,9	-3,8	11,6703	0,2	0,9	1,7694	5,5	8,3
III	11,1205	1,5	-2,9	0,9353	-0,2	-1,7	11,7962	1,1	0,3	1,7858	0,9	8,9
IV	10,9523	-1,5	-4,7	0,9303	-0,5	-0,6	11,7462	-0,4	-0,1	1,7730	-0,7	8,5
2024 Δεκ./Dec.	11,5040	-0,7	2,7	0,9339	-0,2	-1,1	11,7447	0,0	1,8	1,6529	1,6	1,3
2025 Ιαν./Jan.	11,4797	-0,2	1,7	0,9414	0,8	0,5	11,7456	0,0	3,5	1,6626	0,6	1,2
Φεβρ./Feb.	11,2474	-2,0	0,0	0,9413	0,0	-0,5	11,6574	-0,8	2,4	1,6528	-0,6	0,0
Μάρτ./Mar.	10,9675	-2,5	-3,0	0,9548	1,4	-1,1	11,5472	-0,9	0,2	1,7158	3,8	3,5
Απρ./Apr.	10,9744	0,1	-5,3	0,9370	-1,9	-4,0	11,8380	2,5	1,3	1,7843	4,0	8,3
Μάιος/May	10,8812	-0,8	-6,3	0,9356	-0,1	-4,8	11,5968	-2,0	0,0	1,7521	-1,8	7,4
Ιούν./Jun.	11,0094	1,2	-2,4	0,9380	0,3	-2,4	11,5841	-0,1	1,5	1,7723	1,1	9,4
Ιούλ./Jul.	11,1985	1,7	-2,9	0,9325	-0,6	-3,6	11,8537	2,3	1,2	1,7862	0,8	9,9
Αύγ./Aug.	11,1610	-0,3	-2,8	0,9387	0,7	-0,8	11,8653	0,1	0,6	1,7920	0,3	8,2
Σεπτ./Sept.	11,0004	-1,4	-3,1	0,9350	-0,4	-0,7	11,6702	-1,6	-1,0	1,7795	-0,7	8,5
Οκτ./Oct.	10,9699	-0,3	-3,8	0,9289	-0,6	-1,0	11,6633	-0,1	-1,1	1,7781	-0,1	9,4
Νοέμ./Nov.	10,9915	0,2	-5,1	0,9290	0,0	-0,7	11,7402	0,7	0,0	1,7772	0,0	9,3
Δεκ./Dec.	10,8956	-0,9	-5,3	0,9332	0,5	-0,1	11,8428	0,9	0,8	1,7634	-0,8	6,7

(1), (2), *: βλ. προηγούμενη σελίδα / (1), (2), * : see previous page.

(%) Μεταβολή έναντι προηγούμενου έτους / Change over previous year

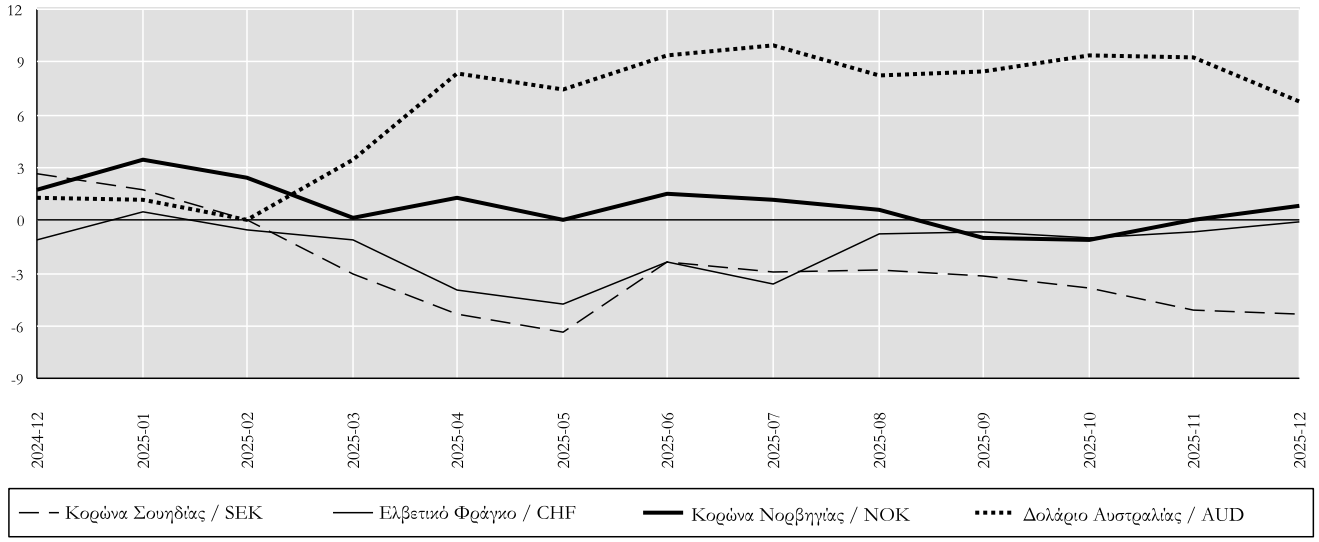

Πίνακας VI.4. ΔΕΙΚΤΕΣ ΔΙΕΘΝΩΝ ΤΙΜΩΝ ΕΜΠΟΡΕΥΜΑΤΩΝ ΣΕ ΔΟΛΑΡΙΑ ΗΠΑ (2010=100)
Table VI.4. WORLD COMMODITY PRICE INDICES IN USD (2010=100)

Περίοδος Period	Δείκτης Index				(%) Μεταβολή έναντι προηγούμενης περιόδου (%) Change over previous period			
	Σύνολο(1) World(1)	Τρόφιμα Food	Μέταλλα Metals	Πετρέλαιο(2) Oil(2)	Σύνολο(1) World(1)	Τρόφιμα Food	Μέταλλα Metals	Πετρέλαιο(2) Oil(2)
2021	112,1	120,9	116,4	88,5	33,2	29,9	47,1	66,5
2022	122,1	138,1	115,0	125,4	9,0	14,2	-1,2	41,7
2023	110,2	125,4	104,0	103,7	-9,7	-9,2	-9,6	-17,2
2024	112,5	115,8	106,7	101,3	2,0	-7,6	2,6	-2,3
2025	115,2	109,2	112,2	86,7	2,4	-5,7	5,1	-14,5
2023 III	108,5	123,4	100,8	108,9	-1,5	-2,7	-2,2	10,9
IV	108,4	122,1	100,7	105,5	-0,2	-1,0	-0,1	-3,1
2024 I	108,2	117,6	101,2	104,4	-0,1	-3,6	0,5	-1,1
II	115,1	116,6	112,6	106,6	6,4	-0,9	11,3	2,1
III	111,2	113,3	105,2	100,6	-3,4	-2,9	-6,5	-5,6
IV	115,4	115,9	107,9	93,7	3,8	2,3	2,5	-6,9
2025 I	117,6	113,0	109,2	95,0	1,9	-2,4	1,1	1,4
II	114,0	108,5	106,5	85,1	-3,0	-4,0	-2,5	-10,4
III	113,6	107,3	111,1	86,7	-0,4	-1,1	4,4	1,8
IV	115,6	108,2	121,8	79,9	1,8	0,9	9,6	-7,8
2024 Οκτ./Oct.	114,6	116,3	110,6	95,0	2,1	1,4	5,0	1,8
Νοέμ./Nov.	114,7	116,2	107,2	93,4	0,1	-0,2	-3,1	-1,7
Δεκ./Dec.	117,0	115,1	105,9	92,7	2,0	-1,0	-1,1	-0,8
2025 Ιαν./Jan.	117,2	114,4	106,0	99,5	0,2	-0,6	0,0	7,3
Φεβρ./Feb.	118,9	113,8	109,6	94,4	1,4	-0,5	3,5	-5,1
Μάρτ./Mar.	116,6	110,9	111,8	91,1	-2,0	-2,6	2,0	-3,4
Απρ./Apr.	113,6	110,3	104,0	85,1	-2,5	-0,5	-7,0	-6,7
Μάιος/May	114,9	108,3	106,8	80,6	1,1	-1,8	2,7	-5,2
Ιούν./Jun.	113,6	106,7	108,7	89,7	-1,1	-1,4	1,7	11,3
Ιούλ./Jul.	113,2	107,8	110,3	89,1	-0,4	1,0	1,5	-0,7
Αύγ./Aug.	113,3	106,8	110,0	85,6	0,1	-1,0	-0,3	-3,9
Σεπτ./Sept.	114,4	107,2	113,1	85,3	0,9	0,4	2,9	-0,4
Οκτ./Oct.	114,6	106,3	119,3	81,2	0,2	-0,8	5,5	-4,9
Νοέμ./Nov.	115,4	109,0	119,9	79,9	0,8	2,5	0,5	-1,6
Δεκ./Dec.	116,9	109,5	126,3	78,8	1,3	0,5	5,3	-1,4

Πηγή: / Source: World Bank, Commodity Prices.
(1) Ο δείκτης δεν περιλαμβάνει καύσιμα και πολύτιμα μέταλλα / The index does not include fuel and precious metals.
(2) UK Brent.

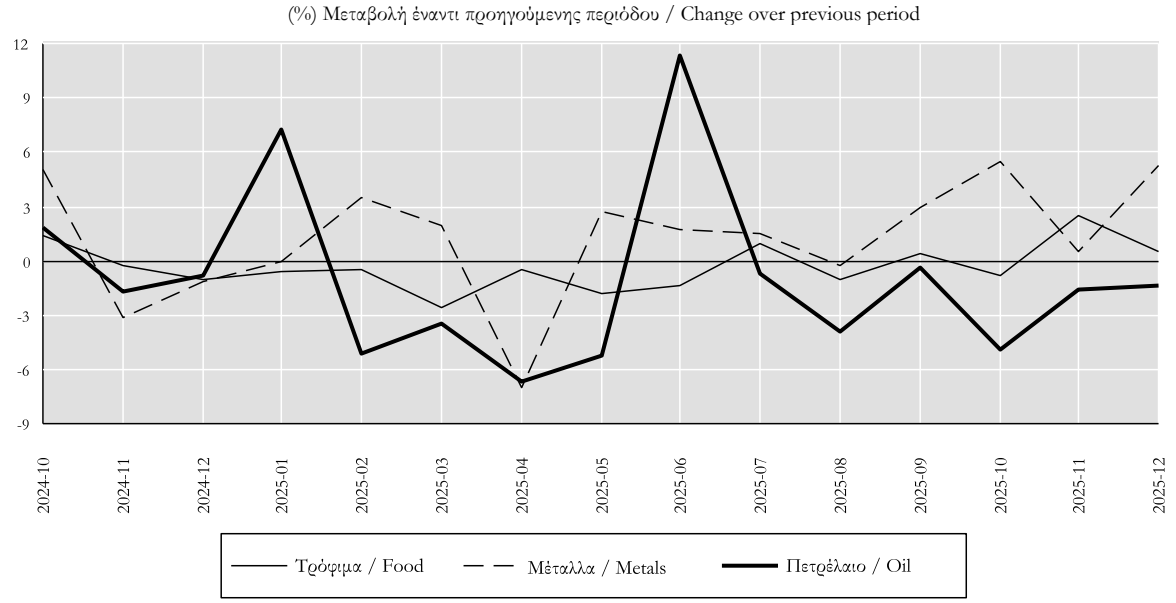

Πίνακας VI.5. ΔΕΙΚΤΕΣ ΔΙΕΘΝΩΝ ΤΙΜΩΝ ΕΜΠΟΡΕΥΜΑΤΩΝ ΣΕ ΕΥΡΩ (2010=100)
Table VI.5. WORLD COMMODITY PRICE INDICES IN EUROS (2010=100)

Περίοδος Period	Δείκτης Index				(%) Μεταβολή έναντι προηγούμενης περιόδου (%) Change over previous period			
	Σύνολο(1) World(1)	Τρόφιμα Food	Μέταλλα Metals	Πετρέλαιο(2) Oil(2)	Σύνολο(1) World(1)	Τρόφιμα Food	Μέταλλα Metals	Πετρέλαιο(2) Oil(2)
2021	125,6	135,5	130,5	99,1	2,1	2,6	3,0	-4,9
2022	153,8	173,9	144,8	157,8	2,1	2,6	3,0	-4,9
2023	135,2	153,8	127,5	127,2	2,1	2,6	3,0	-4,9
2024	137,8	141,9	130,7	124,1	2,1	2,6	3,0	-4,9
2025	135,2	128,2	131,6	101,7	2,1	2,6	3,0	-4,9
2023 III	132,2	150,2	122,8	132,7	-6,0	-6,1	-10,9	5,0
IV	133,6	150,5	124,1	130,1	-0,4	-2,5	-1,1	8,8
2024 I	132,1	143,6	123,6	127,5	-0,1	-4,4	0,7	-3,9
II	141,7	143,6	138,6	131,2	6,1	-4,6	11,7	0,8
III	134,2	136,7	127,0	121,5	1,6	-4,8	2,8	-4,7
IV	143,2	143,8	133,9	116,3	1,1	0,1	-3,4	-11,4
2025 I	148,1	142,4	137,5	119,7	10,4	4,1	8,3	-1,5
II	133,3	126,8	124,5	99,5	-6,9	-11,8	-7,1	-14,4
III	129,0	121,7	126,1	98,4	-12,9	-14,5	-8,3	-17,8
IV	131,8	123,3	138,8	91,1	-1,2	-2,7	11,5	-8,5
2024 Οκτ./Oct.	139,3	141,4	134,5	115,5	4,0	3,3	6,9	3,7
Νοέμ./Nov.	143,1	144,9	133,7	116,5	2,7	2,4	-0,6	0,9
Δεκ./Dec.	148,0	145,6	134,0	117,3	3,4	0,5	0,3	0,7
2025 Ιαν./Jan.	150,1	146,5	135,7	127,4	1,5	0,6	1,2	8,6
Φεβρ./Feb.	151,4	144,9	139,6	120,2	0,9	-1,1	2,9	-5,6
Μάρτ./Mar.	143,0	136,0	137,2	111,8	-5,6	-6,2	-1,7	-7,0
Απρ./Apr.	134,3	130,4	122,9	100,6	-6,0	-4,1	-10,4	-10,0
Μάιος/May	135,0	127,3	125,5	94,8	0,5	-2,4	2,2	-5,8
Ιούν./Jun.	130,8	122,9	125,1	103,3	-3,1	-3,5	-0,4	9,0
Ιούλ./Jul.	128,5	122,4	125,2	101,2	-1,8	-0,4	0,1	-2,1
Αύγ./Aug.	129,2	121,7	125,4	97,6	0,5	-0,6	0,1	-3,5
Σεπτ./Sept.	129,2	121,1	127,8	96,4	0,0	-0,5	2,0	-1,2
Οκτ./Oct.	130,6	121,2	136,0	92,5	1,0	0,1	6,4	-4,0
Νοέμ./Nov.	132,4	125,0	137,5	91,6	1,4	3,1	1,1	-1,0
Δεκ./Dec.	132,4	123,9	143,0	89,2	0,0	-0,8	4,0	-2,6

Πηγή: / Source: World Bank, Commodity Prices.
(1) Ο δείκτης δεν περιλαμβάνει καύσιμα και πολύτιμα μέταλλα / The index does not include fuel and precious metals.
(2) UK Brent.

(%) Μεταβολή έναντι προηγούμενης περιόδου / Change over previous period

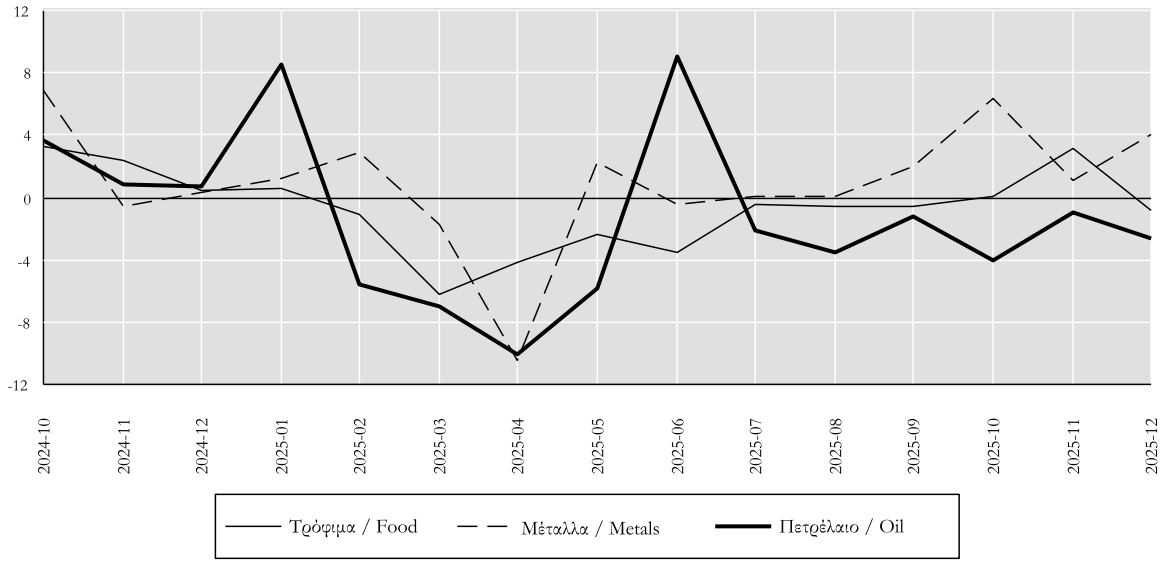

Πίνακας VI.6. ΣΥΝΟΠΤΙΚΟ ΙΣΟΖΥΓΙΟ ΠΛΗΡΩΜΩΝ
(σε εκατ. ευρώ, καθαρή κίνηση) (1) (6)
Table VI.6. SUMMARY BALANCE OF PAYMENTS
(million euros, net flows) (1) (6)

Περίοδος Period	Ισοζύγιο Τρεχουσών Συναλλαγών (Α) Current Account (A)					Ισοζύγιο κεφαλαίων (2), (Β) Capital account (2), (B)	Σύνολο, (Α) + (Β) Total, (A) + (B)
	Σύνολο Total	Αγαθά Goods	Υπηρεσίες Services	Πρωτογενή εισοδήματα Primary income	Δευτερογενή εισοδήματα Secondary income		
2022	-22247,6	-39508,4	19320,1	-1757,7	-301,6	3111,6	-19136,0
2023	-15281,5	-33062,1	21807,7	-5352,6	1325,5	2677,0	-12604,5
2024	-16943,6	-35665,5	22671,5	-6025,9	2076,4	-21,0	-16964,6
2023 IV	-7749,9	-9271,9	2827,4	-1590,8	285,4	675,1	-7074,7
2024 I	-4160,3	-8281,7	1373,9	-525,2	3272,7	-424,9	-4585,3
II	-4963,6	-9054,5	5985,1	-1444,2	-450,1	-141,1	-5104,7
III	-106,1	-8654,4	11972,7	-2836,0	-588,3	-57,9	-163,9
IV	-7713,5	-9674,9	3339,8	-1220,5	-157,8	602,8	-7110,6
2025 I	-4954,3	-8509,5	917,9	-298,0	2935,3	482,8	-4471,5
II	-3543,2	-8407,5	6457,3	-1610,4	17,4	696,1	-2847,2
III	1412,3	-7872,1	12098,6	-2017,1	-797,0	-577,1	835,2
2024 Ιούν./Jun.	126,2	-2475,1	3145,8	-459,1	-85,4	76,2	202,4
Ιούλ./Jul.	66,4	-2844,8	4059,6	-966,6	-181,8	1,2	67,6
Αύγ./Aug.	313,5	-2669,4	4332,1	-1083,0	-266,2	11,8	325,3
Σεπτ./Sept.	-486,0	-3140,2	3581,0	-786,4	-140,3	-70,9	-556,8
Οκτ./Oct.	-638,6	-3249,2	2212,2	127,9	270,5	530,8	-107,7
Νοέμ./Nov.	-3342,4	-3233,8	634,0	-516,7	-225,9	58,4	-3284,1
Δεκ./Dec.	-3732,5	-3191,9	493,6	-831,7	-202,4	13,6	-3718,8
2025 Ιαν./Jan.	873,4	-2906,1	247,8	261,8	3269,9	150,8	1024,2
Φεβρ./Feb.	-2628,1	-2504,5	319,7	-258,4	-184,9	209,9	-2418,2
Μάρτ./Mar.	-3199,6	-3098,8	350,3	-301,4	-149,7	122,1	-3077,5
Απρ./Apr.	-2345,1	-2882,8	921,5	-156,2	-227,6	-53,3	-2398,3
Μάιος/May	-3,6	-2361,5	2169,9	-326,7	514,8	768,7	765,1
Ιούν./Jun.	-1194,6	-3163,2	3365,9	-1127,5	-269,8	-19,4	-1213,9
Ιούλ./Jul.	669,1	-2917,5	4390,3	-567,2	-236,5	84,5	753,6
Αύγ./Aug.	1187,2	-2206,3	4528,0	-818,5	-316,0	-653,5	533,7
Σεπτ./Sept.	-444,1	-2748,3	3180,2	-631,4	-244,6	-8,1	-452,2
Οκτ./Oct.	-1088,1	-2685,9	2186,1	-340,3	-248,0	-18,9	-1107,0
Νοέμ./Nov.	-2077,6	-2784,3	675,7	-543,4	574,3	1131,5	-946,2

Πηγή: Τράπεζα της Ελλάδος / Source: Bank of Greece.
(1) Βασίζεται στη νέα μεθοδολογία κατάρτισης του Ισοζυγίου Πληρωμών (BPM6). / Is based on the new compilation methodology of the Balance of Payments (BPM6).
(2) Περιλαμβάνει κυρίως μεταβιβάσεις κεφαλαίου από την ΕΕ / It primarily includes capital transfers from the EU.
(6) Από τον Ιανουάριο 2009, η κατάρτιση του ισοζυγίου αγαθών βασίζεται στα στοιχεία εξωτερικού εμπορίου της Ελληνικής Στατιστικής Αρχής (ΕΛΣΤΑΤ) στη θέση των στοιχείων διακανονισμού τραπεζικών συναλλαγών, που χρησιμοποιούνταν μέχρι πρότινος / From January 2009, the compilation of imports and exports of Goods is based on ELSTAT's trade statistics instead of the settlements data formerly used.

Ισοζύγιο τρεχουσών συναλλαγών και κεφαλαίου/ Current and capital account

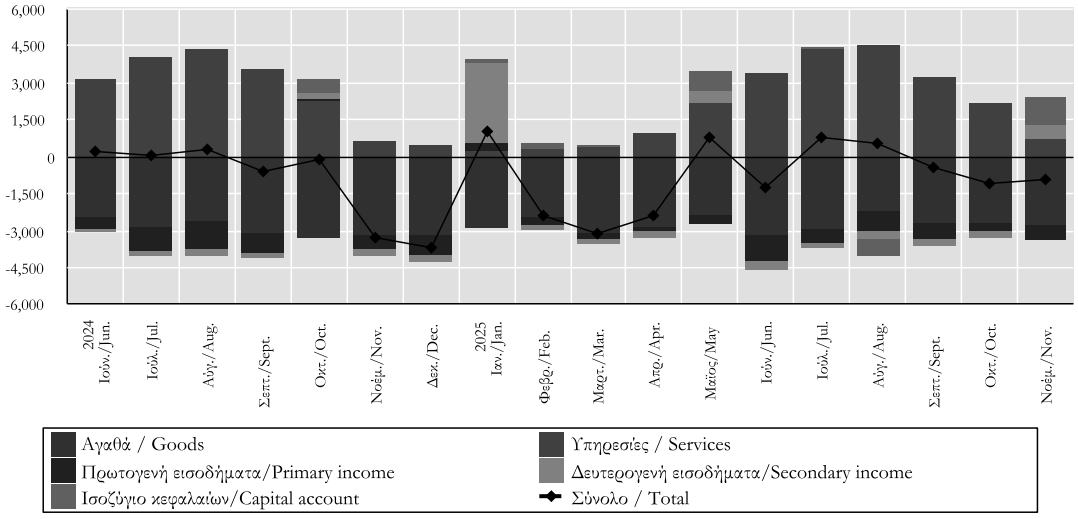

Πίνακας VI.6. ΣΥΝΟΠΤΙΚΟ ΙΣΟΖΥΓΙΟ ΠΛΗΡΩΜΩΝ
(σε εκατ. ευρώ, καθαρή κίνηση) (1) (συνέχεια)
Table VI.6. SUMMARY BALANCE OF PAYMENTS
(million euros, net flows) (1) (continued)

Περίοδος Period	Ισοζύγιο χρηματοοικονομικών συναλλαγών, (Γ) Financial account (C)						Τακτοποιητέα Στοιχεία (5), (Δ) Errors and omissions (5), (D)
	Σύνολο (3) Total (3)	Άμεσες Επενδύσεις Direct investment	Επενδύσεις Χαρτοφυλακίου Portfolio investment	Χρημ/κά παράγωγα Financial derivatives	Λοιπές Επενδύσεις Other investment	Συν/κά διαθέσιμα (4) Reserve assets (4)	
2022	-17152,0	-4988,9	7852,0	1082,9	-19252,5	-1845,4	1984,0
2023	-10329,3	-602,9	-2595,7	-424,7	-7236,6	530,5	2275,2
2024	-14628,4	-4198,9	-5852,7	-691,3	-3624,6	-261,0	2336,2
2023 IV	-7083,7	1833,5	-5813,9	46,5	-3466,0	316,3	-9,0
2024 I	-3656,6	-547,5	-2675,8	-258,9	-99,2	-75,2	928,7
II	-4903,6	-333,7	-53,1	-55,0	-4264,4	-197,5	201,1
III	708,4	-823,8	-873,2	-203,4	2585,4	23,3	872,3
IV	-6776,6	-2493,9	-2250,6	-174,1	-1846,4	-11,6	334,0
2025 I	-4045,0	-288,0	-6528,4	-185,7	3107,2	-150,1	426,5
II	-2875,5	-825,1	-2855,2	-96,6	777,5	123,8	-28,3
III	1772,4	-4874,1	1540,1	8,4	3266,2	1831,7	937,2
2024 Ιούν./Jun.	-215,1	-142,3	-527,5	-84,9	818,5	-278,9	-417,5
Ιούλ./Jul.	582,4	-338,5	-863,2	15,6	1683,4	85,2	514,8
Αύγ./Aug.	688,6	-178,6	712,9	30,1	184,0	-59,8	363,4
Σεπτ./Sept.	-562,7	-306,7	-722,9	-249,0	718,0	-2,1	-5,9
Οκτ./Oct.	-252,2	372,2	-2835,6	36,0	1980,6	194,6	-144,5
Νοέμ./Nov.	-2766,2	-1658,9	1564,6	37,1	-2512,6	-196,4	517,8
Δεκ./Dec.	-3758,2	-1207,3	-979,6	-247,2	-1314,4	-9,8	-39,4
2025 Ιαν./Jan.	790,1	-550,3	-3243,1	-59,0	4728,3	-85,8	-234,1
Φεβρ./Feb.	-2145,3	546,5	-605,9	7,8	-2368,0	274,3	272,9
Μάρτ./Mar.	-2689,8	-284,2	-2679,4	-134,5	746,9	-338,5	387,7
Απρ./Apr.	-2252,5	-152,8	-1732,4	43,1	-643,4	233,1	145,8
Μάιος/May	402,3	-203,7	-196,2	-4,1	917,7	-111,4	-362,8
Ιούν./Jun.	-1025,3	-468,6	-926,6	-135,6	503,2	2,2	188,7
Ιούλ./Jul.	1304,1	-79,6	-1796,1	118,5	2974,5	86,8	550,5
Αύγ./Aug.	790,7	-4607,7	4869,3	22,2	-1057,5	1564,4	257,0
Σεπτ./Sept.	-322,4	-186,8	-1533,1	-132,2	1349,3	180,6	129,8
Οκτ./Oct.	-735,8	37,9	-3370,1	106,0	2487,8	2,5	371,2
Νοέμ./Nov.	-659,5	2,8	-1218,7	113,0	538,3	-94,9	286,7

Πηγή: Τράπεζα της Ελλάδος / Source: Bank of Greece.
(1) βλ. προηγούμενη σελίδα / see previous page.
(3) Αύξηση (+), μείωση (-) / Increase (+), decrease (-).
(4) Αύξηση (+), μείωση (-) / Increase (+), decrease (-).
(5) Α+Β-Γ+Δ=0 /A+B-C+D=0.

Ισοζύγιο χρηματοοικονομικών συναλλαγών/ Financial Account

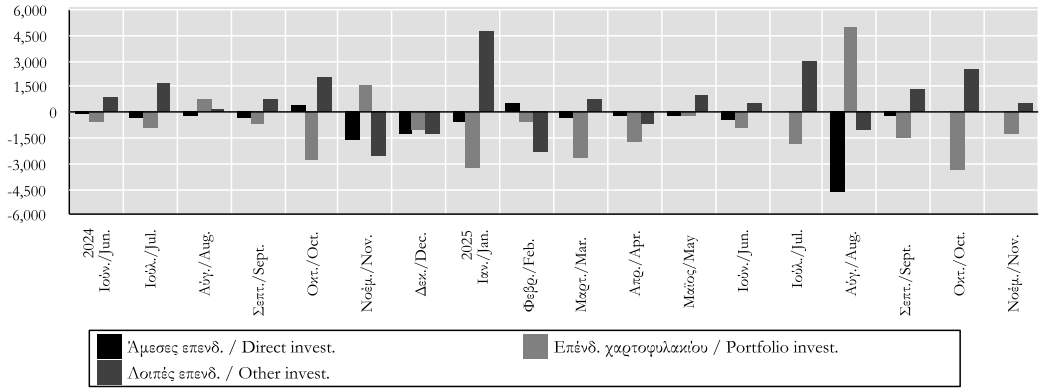

Πίνακας VI.7. ΣΥΝΟΠΤΙΚΟ ΙΣΟΖΥΓΙΟ ΑΓΑΘΩΝ: ΕΞΑΓΩΓΕΣ ΚΑΙ ΕΙΣΑΓΩΓΕΣ ΑΓΑΘΩΝ
(σε εκατ. ευρώ) (1)
Table VI.7. SUMMARY GOODS ACCOUNT: EXPORTS AND IMPORTS OF GOODS
(million euros) (1)

Περίοδος Period	Σύνολο Total			Ισοζύγιο αγαθών χωρίς καύσιμα Non-oil balance of goods			Ισοζύγιο καυσίμων Oil balance		
	Ισοζύγιο Balance	Εξαγωγές Exports	Εισαγωγές Imports	Ισοζύγιο Balance	Εξαγωγές Exports	Εισαγωγές Imports	Ισοζύγιο Balance	Εξαγωγές Exports	Εισαγωγές Imports
2022	-39508,4	54749,0	94257,4	-26142,3	36259,6	62401,9	-13366,1	18489,4	31855,5
2023	-33062,1	50056,5	83118,6	-25995,9	35494,5	61490,4	-7066,1	14562,1	21628,2
2024	-35665,5	48612,8	84278,3	-28046,6	35810,7	63857,2	-7619,0	12802,1	20421,1
2023 IV	-9271,9	12154,6	21426,5	-7513,5	8471,4	15984,9	-1758,4	3683,2	5441,6
2024 I	-8281,7	12049,8	20331,6	-6700,7	8510,7	15211,4	-1581,1	3539,1	5120,1
II	-9054,5	12644,3	21698,8	-6960,1	9202,9	16162,9	-2094,4	3441,4	5535,8
III	-8654,4	12176,8	20831,2	-6608,4	9123,0	15731,4	-2046,0	3053,8	5099,7
IV	-9674,9	11741,9	21416,8	-7777,4	8974,1	16751,5	-1897,5	2767,8	4665,3
2025 I	-8509,5	11780,1	20289,6	-6792,3	8872,3	15664,6	-1717,2	2907,8	4625,0
II	-8407,5	11721,4	20128,9	-7263,7	9595,6	16859,3	-1143,8	2125,8	3269,6
III	-7872,1	11707,2	19579,4	-6778,5	9151,4	15930,0	-1093,6	2555,8	3649,4
2024 Ιούν./Jun.	-2475,1	4175,9	6651,1	-2133,5	3058,4	5192,0	-341,6	1117,5	1459,1
Ιούλ./Jul.	-2844,8	4520,7	7365,5	-2519,6	3301,8	5821,5	-325,2	1218,87	1544,0
Αύγ./Aug.	-2669,4	3616,1	6285,5	-1933,4	2627,9	4561,3	-736,0	988,2	1724,2
Σεπτ./Sept.	-3140,2	4040,0	7180,2	-2155,4	3193,3	5348,7	-984,8	846,7	1831,5
Οκτ./Oct.	-3249,2	3890,7	7139,9	-2713,0	3137,2	5850,2	-536,3	753,4	1289,7
Νοέμ./Nov.	-3233,8	3947,3	7181,2	-2447,8	3025,1	5472,9	-786,0	922,2	1708,2
Δεκ./Dec.	-3191,9	3903,9	7095,8	-2616,6	2811,7	5428,3	-575,3	1092,1	1667,4
2025 Ιαν./Jan.	-2906,1	4008,7	6914,9	-2320,2	2809,3	5129,5	-585,9	1199,4	1785,3
Φεβρ./Feb.	-2504,5	3945,5	6450,1	-2113,6	2929,7	5043,3	-390,9	1015,9	1406,8
Μάρτ./Mar.	-3098,8	3825,8	6924,7	-2358,5	3133,3	5491,8	-740,3	692,5	1432,8
Απρ./Apr.	-2882,8	3756,9	6639,6	-2458,0	3144,7	5602,8	-424,8	612,1	1036,9
Μάιος/May	-2361,5	4109,6	6471,1	-2260,9	3312,0	5572,9	-100,6	797,6	898,2
Ιούν./Jun.	-3163,2	3854,9	7018,1	-2544,8	3138,8	5683,6	-618,4	716,1	1334,5
Ιούλ./Jul.	-2917,5	4285,1	7202,6	-2450,6	3492,2	5942,8	-466,9	792,9	1259,8
Αύγ./Aug.	-2206,3	3276,1	5482,4	-1937,7	2497,3	4435,1	-268,6	778,8	1047,3
Σεπτ./Sept.	-2748,3	4146,1	6894,4	-2390,2	3161,9	5552,1	-358,1	984,2	1342,3
Οκτ./Oct.	-2685,9	4171,6	6857,5	-2499,3	3237,3	5736,6	-186,6	934,3	1120,9
Νοέμ./Nov.	-2784,3	4004,9	6789,3	-2366,5	2942,1	5308,6	-417,8	1062,8	1480,6

Πηγή: Τράπεζα της Ελλάδος / Source: Bank of Greece.
(1) Από τον Ιανουάριο 2009, η κατάρτιση του ισοζυγίου αγαθών βασίζεται στα στοιχεία εξωτερικού εμπορίου της Ελληνικής Στατιστικής Αρχής (ΕΛΣΤΑΤ) στη θέση των στοιχείων διακανονισμού τραπεζικών συναλλαγών, που χρησιμοποιούνταν μέχρι πρότινος / From January 2009, the compilation of imports and exports of Goods is based on ELSTAT's trade statistics instead of the settlements data formerly used.

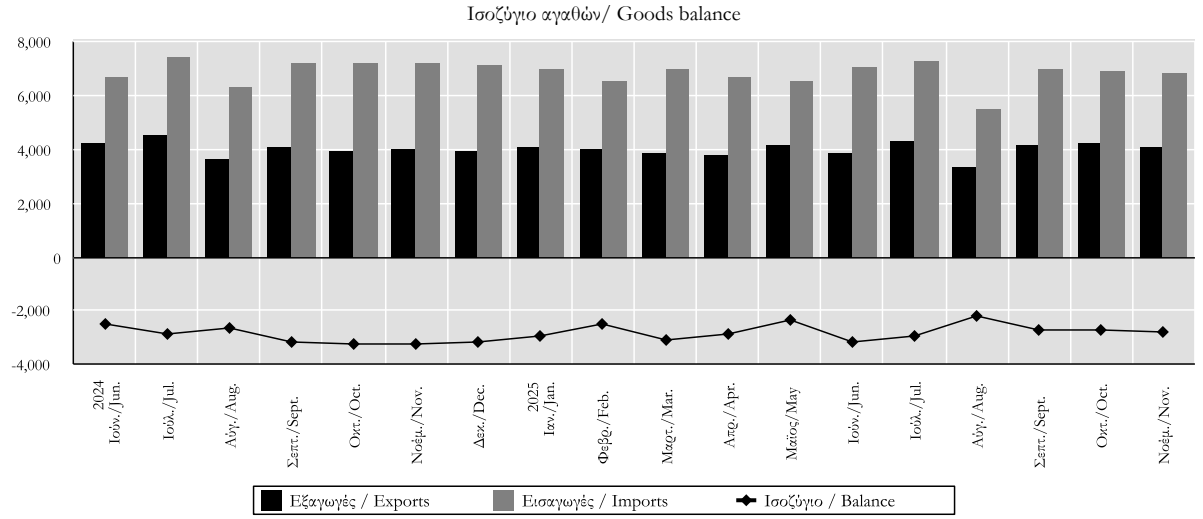

Πίνακας VI.8. ΣΥΝΟΠΤΙΚΟ ΙΣΟΖΥΓΙΟ ΥΠΗΡΕΣΙΩΝ
(σε εκατ. ευρώ)
Table VI.8. SUMMARY SERVICES BALANCE
(million euros)

Περίοδος Period	Σύνολο Total			Ταξιδιωτικό Travel			Μεταφορές Transportation			Λοιπές Υπηρεσίες Other Services		
	Ισοζύγιο Balance	Εισπράξεις Receipts	Πληρωμές Payments	Ισοζύγιο Balance	Εισπράξεις Receipts	Πληρωμές Payments	Ισοζύγιο Balance	Εισπράξεις Receipts	Πληρωμές Payments	Ισοζύγιο Balance	Εισπράξεις Receipts	Πληρωμές Payments
2022	19320,1	47761,9	28441,9	15751,5	17676,2	1924,6	3767,2	23434,0	19666,7	-198,7	6651,8	6850,5
2023	21807,7	49040,7	27233,1	18162,0	20593,6	2431,6	3165,9	20999,8	17833,9	479,8	7447,3	6967,5
2024	22671,5	51445,9	28774,3	18787,0	21592,3	2805,3	3035,8	21214,9	18179,0	848,7	8638,7	7790,0
2023 IV	2827,4	9973,0	7145,6	1964,8	2572,2	607,4	743,2	5428,6	4685,5	119,5	1972,2	1852,7
2024 I	1373,9	8125,7	6751,8	471,2	1027,0	555,9	694,9	5051,7	4356,9	207,9	2046,9	1839,0
II	5985,1	13230,3	7245,2	5083,3	5871,5	788,2	788,6	5342,6	4554,1	113,2	2016,2	1903,0
III	11972,7	19334,7	7362,0	10851,9	11573,8	721,9	922,8	5616,8	4694,0	198,1	2144,1	1946,1
IV	3339,8	10755,1	7415,3	2380,6	3120,0	739,3	629,6	5203,7	4574,1	329,5	2431,4	2101,9
2025 I	917,9	7864,8	6946,9	352,6	1020,2	667,6	504,0	4714,8	4210,8	61,2	2129,8	2068,6
II	6457,3	13478,7	7021,4	5659,6	6644,2	984,6	544,1	4583,9	4039,8	253,6	2250,5	1997,0
III	12098,6	19215,6	7117,0	11430,6	12359,9	929,3	665,2	4684,2	4019,0	2,8	2171,5	2168,7
2024 Ιούν./Jun.	3145,8	5486,2	2340,5	2793,4	3038,3	244,8	338,4	1827,4	1489,0	13,9	620,5	606,6
Ιούλ./Jul.	4059,6	6677,3	2617,8	3659,6	3932,7	273,1	282,3	1952,2	1670,0	117,7	792,4	674,7
Αύγ./Aug.	4332,1	6699,6	2367,5	3827,7	4093,0	265,3	375,8	1922,5	1546,7	128,7	684,2	555,5
Σεπτ./Sept.	3581,0	5957,7	2376,7	3364,6	3548,1	183,6	264,7	1742,1	1477,4	-48,3	667,5	715,8
Οκτ./Oct.	2212,2	4625,4	2413,2	1835,1	2082,5	247,3	237,5	1799,4	1562,0	139,6	743,5	603,9
Νοέμ./Nov.	634,0	3007,9	2373,8	374,8	568,9	194,1	194,7	1693,7	1499,0	64,5	745,2	680,7
Δεκ./Dec.	493,6	3121,9	2628,3	170,7	468,6	297,9	197,5	1710,6	1513,1	125,4	942,7	817,3
2025 Ιαν./Jan.	247,8	2702,0	2454,2	90,8	298,7	207,9	220,1	1683,4	1463,3	-63,1	719,9	783,0
Φεβρ./Feb.	319,7	2524,0	2204,3	89,0	291,1	202,2	172,2	1487,7	1315,6	58,6	745,1	686,6
Μάρτ./Mar.	350,3	2638,8	2288,5	172,8	430,3	257,5	111,8	1543,7	1431,9	65,8	664,8	599,0
Απρ./Apr.	921,5	3244,1	2322,6	697,3	1017,7	320,4	98,2	1473,3	1375,2	126,1	753,1	627,0
Μάιος/May	2169,9	4514,0	2344,1	1835,3	2191,9	356,6	243,4	1554,8	1311,4	91,2	767,3	676,1
Ιούν./Jun.	3365,9	5720,6	2354,7	3127,0	3434,6	307,6	202,6	1555,8	1353,2	36,3	730,2	693,9
Ιούλ./Jul.	4390,3	6847,1	2456,7	4074,9	4406,4	331,5	223,5	1601,3	1377,8	92,0	839,4	747,4
Αύγ./Aug.	4528,0	6774,2	2246,2	4248,1	4568,7	320,6	288,9	1570,8	1281,9	-9,0	634,7	643,7
Σεπτ./Sept.	3180,2	5594,3	2414,1	3107,6	3384,8	277,3	152,9	1512,1	1359,3	-80,2	697,3	777,5
Οκτ./Oct.	2186,1	4588,6	2402,5	1994,2	2252,5	258,3	194,1	1590,6	1396,5	-2,2	745,5	747,7
Νοέμ./Nov.	675,7	2957,1	2281,4	505,2	726,3	221,1	116,1	1524,2	1408,2	54,4	706,6	652,2

Πηγή Τράπεζα της Ελλάδος / Source: Bank of Greece.

Ισοζύγιο Υπηρεσιών / Services Balance

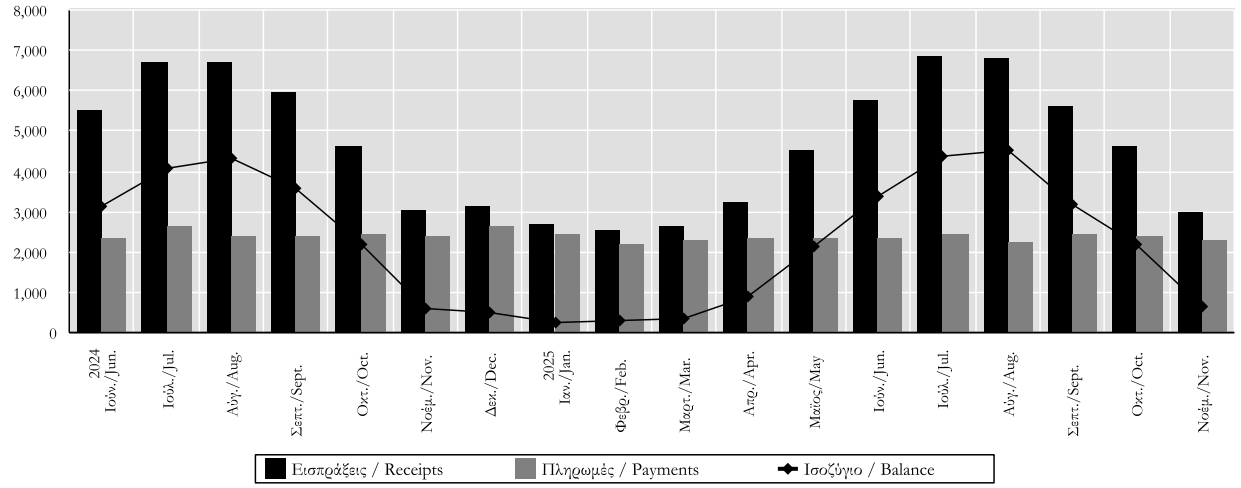

Πίνακας VI.9. ΣΥΝΟΠΤΙΚΟ ΙΣΟΖΥΓΙΟ ΠΡΩΤΟΓΕΝΩΝ ΕΙΣΟΔΗΜΑΤΩΝ
(σε εκατ. ευρώ)
Table VI.9. SUMMARY PRIMARY INCOME BALANCE
(million euros)

Περίοδος Period	Σύνολο (1) Total (1)			Αμοιβές μισθοί Compensation of employees			Τόκοι, μερίσματα, κέρδη (1) Interest, dividents, profits (1)			Λοιπά πρωτογενή εισοδήματα (2) Other primary income (2)		
	Ισοζύγιο Balance	Εισπράξεις Receipts	Πληρωμές Payments	Ισοζύγιο Balance	Εισπράξεις Receipts	Πληρωμές Payments	Ισοζύγιο Balance	Εισπράξεις Receipts	Πληρωμές Payments	Ισοζύγιο Balance	Εισπράξεις Receipts	Πληρωμές Payments
2022	-1757,7	7875,5	9633,1	-1269,0	224,7	1493,8	-3301,1	4177,7	7478,8	2812,5	3473,0	660,6
2023	-5352,6	10100,3	15452,9	-1118,3	208,8	1327,1	-7062,7	6547,2	13609,9	2828,4	3344,3	515,9
2024	-6025,9	11282,5	17308,4	-1139,9	232,5	1372,3	-7363,0	8075,9	15439,0	2477,0	2974,1	497,1
2023 IV	-1590,8	2485,0	4075,8	-284,5	51,0	335,5	-1578,2	2045,9	3624,1	271,9	388,1	116,2
2024 I	-525,2	3379,4	3904,6	-281,8	53,3	335,0	-1325,7	2132,1	3457,8	1082,2	1194,1	111,8
II	-1444,2	2756,3	4200,5	-281,0	60,7	341,6	-1858,0	1881,2	3739,2	694,8	814,5	119,7
III	-2836,0	2447,3	5283,3	-287,7	56,5	344,2	-2854,3	1964,1	4818,5	306,0	426,6	120,6
IV	-1220,5	2699,5	3920,0	-289,4	62,0	351,5	-1325,0	2098,5	3423,5	393,9	538,9	145,0
2025 I	-298,0	3221,4	3519,3	-273,5	73,2	346,7	-1233,9	1800,8	3034,7	1209,4	1347,4	138,0
II	-1610,4	2661,6	4272,0	-265,3	60,3	325,7	-1992,0	1826,0	3818,0	647,0	775,3	128,4
III	-2017,1	2231,6	4248,7	-257,1	58,9	316,0	-2067,9	1734,6	3802,5	307,8	438,1	130,2
2024 Ιούν./Jun.	-459,1	1320,1	1779,2	-94,0	18,3	112,3	-1011,7	603,6	1615,3	646,7	698,3	51,6
Ιούλ./Jul.	-966,6	1064,7	2031,3	-95,1	22,4	117,5	-978,5	897,2	1875,7	107,0	145,1	38,1
Αύγ./Aug.	-1083,0	647,8	1730,8	-100,0	17,3	117,3	-1005,7	558,9	1564,6	22,6	71,5	48,9
Σεπτ./Sept.	-786,4	734,8	1521,1	-92,6	16,8	109,4	-870,1	508,0	1378,1	176,3	210,0	33,6
Οκτ./Oct.	127,9	1176,8	1048,9	-96,2	18,9	115,1	106,9	1004,8	897,9	117,3	153,2	35,9
Νοέμ./Nov.	-516,7	673,9	1190,6	-96,1	21,0	117,0	-505,5	517,9	1023,4	84,8	135,1	50,2
Δεκ./Dec.	-831,7	848,7	1680,4	-97,1	22,2	119,3	-926,4	575,8	1502,2	191,8	250,7	58,9
2025 Ιαν./Jan.	261,8	1244,2	982,4	-96,4	25,2	121,6	-23,9	794,3	818,1	382,1	424,7	42,6
Φεβρ./Feb.	-258,4	1111,2	1369,6	-89,9	16,9	106,8	-690,5	512,5	1203,0	522,0	581,8	59,8
Μάρτ./Mar.	-301,4	866,0	1167,4	-87,2	31,1	118,2	-519,6	494,0	1013,6	305,3	341,0	35,6
Απρ./Apr.	-156,2	905,5	1061,7	-85,4	20,9	106,3	-116,6	800,2	916,8	45,8	84,4	38,6
Μάιος/May	-326,7	1100,7	1427,4	-95,1	18,0	113,1	-754,4	511,7	1266,1	522,8	571,0	48,2
Ιούν./Jun.	-1127,5	655,5	1783,0	-84,8	21,5	106,3	-1121,0	514,1	1635,1	78,3	119,9	41,6
Ιούλ./Jul.	-567,2	954,8	1522,1	-86,4	20,2	106,5	-601,8	771,6	1373,4	120,9	163,0	42,1
Αύγ./Aug.	-818,5	607,1	1425,6	-86,3	18,1	104,4	-791,1	481,0	1272,1	59,0	108,1	49,1
Σεπτ./Sept.	-631,4	669,6	1301,0	-84,3	20,7	105,0	-675,1	482,0	1157,1	128,0	167,0	39,0
Οκτ./Oct.	-340,3	784,2	1124,5	-91,2	19,8	111,0	-285,5	689,6	975,1	36,5	74,9	38,4
Νοέμ./Nov.	-543,4	649,8	1193,1	-90,6	18,5	109,2	-461,0	562,6	1023,6	8,3	68,6	60,3

Πηγή Τράπεζα της Ελλάδος / Source: Bank of Greece.

(1) Περιλαμβάνονται οι δεδουλευμένοι και όχι οι καταβληθέντες τόκοι ομολόγων, ενώ καταγράφονται ακριβέστερα οι τόκοι που καταβάλλονται σε μη κατοίκους. Επιπρόσθετα, περιλαμβάνονται τα επανεπενδυθέντα (μη διανεμηθέντα) κέρδη από άμεσες επενδύσεις. /
Interest on bonds is recorded on an accruals basis and not on the basis of interest actually paid; also the amount of interest paid to non-residents is recorded more accurately. In addition, reinvested (undistributed) earnings from direct investment are included.

(2) Περιλαμβάνονται κυρίως φόροι και επιδοτήσεις επί των προϊόντων και της παραγωγής. / Refer mainly to taxes and subsidies on products or production.

Ισοζύγιο πρωτογενών εισοδημάτων/ Primary income balance

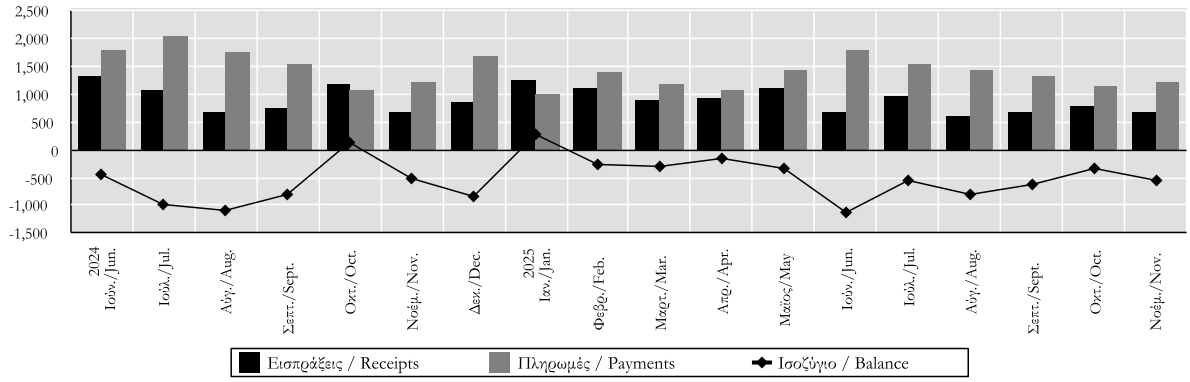

Πίνακας VI.10. ΣΥΝΟΠΤΙΚΟ ΙΣΟΖΥΓΙΟ ΔΕΥΤΕΡΟΓΕΝΩΝ ΕΙΣΟΔΗΜΑΤΩΝ
(σε εκατ. ευρώ)
Table VI.10. SUMMARY SECONDARY INCOME BALANCE
(million euros)

Περίοδος Period	Σύνολο Total			Γενική κυβέρνηση General government			Λοιποί τομείς Other sectors		
	Ισοζύγιο Balance	Εισπράξεις Receipts	Πληρωμές Payments	Ισοζύγιο Balance	Εισπράξεις (1) Receipts (1)	Πληρωμές (2) Payments (2)	Ισοζύγιο Balance	Εισπράξεις Receipts	Πληρωμές Payments
2022	-301,6	4390,6	4692,2	-416,0	2642,7	3058,7	114,4	1747,9	1633,5
2023	1325,5	5541,5	4216,1	873,9	3255,8	2381,9	451,6	2285,8	1834,2
2024	2076,4	6822,2	4745,8	-1302,9	1514,1	2817,0	3379,3	5308,1	1928,8
2023 IV	285,4	1409,8	1124,5	229,9	888,4	658,4	55,4	521,5	466,0
2024 I	3272,7	4340,3	1067,6	-164,3	469,4	633,8	3437,0	3870,8	433,8
II	-450,1	713,3	1163,4	-406,6	271,5	678,1	-43,5	441,8	485,3
III	-588,3	606,8	1195,2	-539,3	144,1	683,4	-49,0	462,7	511,7
IV	-157,8	1161,7	1319,6	-192,6	629,0	821,7	34,8	532,7	497,9
2025 I	2935,3	4190,5	1255,2	-332,7	449,1	781,8	3268,0	3741,3	473,3
II	17,4	1282,8	1265,5	136,7	864,1	727,4	-119,4	418,7	538,1
III	-797,0	546,2	1343,3	-592,0	146,0	738,0	-205,1	400,2	605,3
2024 Ιούν./Jun.	-85,4	377,1	462,5	-59,8	232,8	292,6	-25,6	144,4	169,9
Ιούλ./Jul.	-181,8	211,6	393,4	-167,4	48,4	215,7	-14,4	163,2	177,6
Αύγ./Aug.	-266,2	187,8	454,1	-251,3	25,8	277,1	-14,9	162,1	177,0
Σεπτ./Sept.	-140,3	207,4	347,8	-120,6	70,0	190,6	-19,7	137,4	157,1
Οκτ./Oct.	270,5	635,9	365,4	297,0	500,5	203,5	-26,5	135,5	161,9
Νοέμ./Nov.	-225,9	222,6	448,5	-239,5	45,0	284,5	13,6	177,6	164,0
Δεκ./Dec.	-202,4	303,2	505,6	-250,1	83,6	333,7	47,7	219,6	172,0
2025 Ιαν./Jan.	3269,9	3659,0	389,1	-99,8	141,6	241,3	3369,7	3517,4	147,8
Φεβρ./Feb.	-184,9	300,4	485,2	-144,8	193,9	338,7	-40,1	106,4	146,5
Μάρτ./Mar.	-149,7	231,1	380,9	-88,2	113,7	201,8	-61,6	117,5	179,0
Απρ./Apr.	-227,6	164,3	391,9	-190,6	28,1	218,8	-37,0	136,1	173,1
Μάιος/May	514,8	966,3	451,6	522,9	796,0	273,1	-8,2	170,3	178,5
Ιούν./Jun.	-269,8	152,2	422,1	-195,6	40,0	235,6	-74,2	112,3	186,5
Ιούλ./Jul.	-236,5	217,4	453,8	-184,5	54,3	238,8	-52,0	163,0	215,0
Αύγ./Aug.	-316,0	136,2	452,1	-242,3	36,0	278,3	-73,7	100,1	173,8
Σεπτ./Sept.	-244,6	192,7	437,3	-165,2	55,7	220,9	-79,4	137,0	216,4
Οκτ./Oct.	-248,0	168,8	416,9	-192,8	25,0	217,7	-55,3	143,9	199,1
Νοέμ./Nov.	574,3	1112,3	537,9	630,0	971,7	341,7	-55,7	140,5	196,2

Πηγή Τράπεζα της Ελλάδος / Source: Bank of Greece.
(1) Περιλαμβάνει κυρίως εισπράξεις, τρέχουσες, από την ΕΕ / It primarily includes receipts, current, from the EU.
(2) Περιλαμβάνει κυρίως πληρωμές, τρέχουσες, προς την ΕΕ / It primarily includes payments, current, to the EU.

Ισοζύγιο δευτερογενών εισοδημάτων/ Secondary income balance

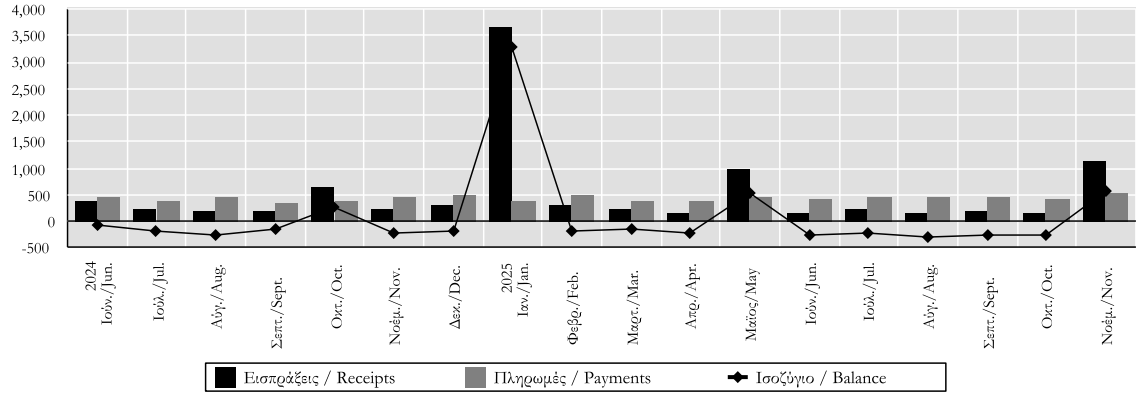

Πίνακας VI.11. ΣΥΝΟΠΤΙΚΟ ΙΣΟΖΥΓΙΟ ΚΕΦΑΛΑΙΩΝ
(σε εκατ. ευρώ)
Table VI.11. SUMMARY CAPITAL ACCOUNT
(million euros)

Περίοδος Period	Σύνολο Total			Γενική κυβέρνηση General government			Λοιποί τομείς Other sectors		
	Ισοζύγιο Balance	Εισπράξεις Receipts	Πληρωμές Payments	Ισοζύγιο Balance	Εισπράξεις (1) Receipts (1)	Πληρωμές (2) Payments (2)	Ισοζύγιο Balance	Εισπράξεις Receipts	Πληρωμές Payments
2022	3111,6	3857,0	745,3	2516,0	2523,2	7,2	595,7	1333,7	738,1
2023	2677,0	3367,7	690,8	2817,8	2824,7	7,0	-140,8	543,0	683,8
2024	-21,0	947,3	968,3	631,6	638,8	7,2	-652,6	308,5	961,1
2023 IV	675,1	972,8	297,6	944,7	946,4	1,7	-269,6	26,4	296,0
2024 I	-424,9	105,1	530,0	86,8	88,3	1,6	-511,7	16,8	528,5
II	-141,1	111,5	252,5	-1,7	0,3	2,0	-139,4	111,1	250,5
III	-57,9	57,0	114,9	-1,3	0,4	1,7	-56,6	56,6	113,2
IV	602,8	673,7	70,9	547,8	549,7	1,9	55,1	124,0	69,0
2025 I	482,8	792,7	309,9	598,5	600,2	1,7	-115,7	192,5	308,2
II	696,1	857,5	161,5	739,0	740,6	1,6	-42,9	117,0	159,9
III	-577,1	175,1	752,2	-1,2	0,6	1,9	-575,9	174,5	750,4
2024 Ιούν./Jun.	76,2	101,7	25,4	-0,7	0,1	0,8	76,9	101,6	24,6
Ιούλ./Jul.	1,2	22,9	21,7	-0,5	0,1	0,6	1,7	22,8	21,1
Αύγ./Aug.	11,8	29,8	18,0	-0,4	0,1	0,5	12,1	29,6	17,5
Σεπτ./Sept.	-70,9	4,3	75,2	-0,4	0,2	0,6	-70,4	4,1	74,6
Οκτ./Oct.	530,8	554,2	23,4	548,8	549,4	0,6	-17,9	4,8	22,7
Νοέμ./Nov.	58,4	73,1	14,7	-0,4	0,2	0,5	58,8	73,0	14,2
Δεκ./Dec.	13,6	46,4	32,8	-0,6	0,1	0,7	14,2	46,3	32,0
2025 Ιαν./Jan.	150,8	173,1	22,3	-0,5	0,1	0,6	151,3	173,0	21,7
Φεβρ./Feb.	209,9	429,9	220,0	424,9	425,4	0,5	-215,0	4,5	219,5
Μάρτ./Mar.	122,1	189,7	67,6	174,1	174,7	0,5	-52,0	15,0	67,0
Απρ./Apr.	-53,3	19,5	72,7	-0,4	0,1	0,5	-52,9	19,4	72,3
Μάιος/May	768,7	812,1	43,4	739,9	740,4	0,5	28,8	71,7	42,9
Ιούν./Jun.	-19,4	26,0	45,3	-0,5	0,1	0,7	-18,8	25,9	44,7
Ιούλ./Jul.	84,5	122,0	37,5	-0,3	0,4	0,7	84,8	121,6	36,9
Αύγ./Aug.	-653,5	28,0	681,5	-0,5	0,1	0,6	-653,1	27,9	680,9
Σεπτ./Sept.	-8,1	25,1	33,2	-0,5	0,1	0,6	-7,6	25,0	32,6
Οκτ./Oct.	-18,9	24,8	43,6	-0,5	0,1	0,6	-18,4	24,7	43,0
Νοέμ./Nov.	1131,5	1248,5	117,0	1159,3	1159,9	0,5	-27,9	88,6	116,5

Πηγή Τράπεζα της Ελλάδος / Source: Bank of Greece.
(1) Περιλαμβάνει κυρίως εισπράξεις, κεφαλαιακές, από την ΕΕ / It primarily includes receipts, capital, from the EU.
(2) Περιλαμβάνει κυρίως πληρωμές, κεφαλαιακές, προς την ΕΕ / It primarily includes payments, capital, to the EU.

Ισοζύγιο κεφαλαίων/ Capital account

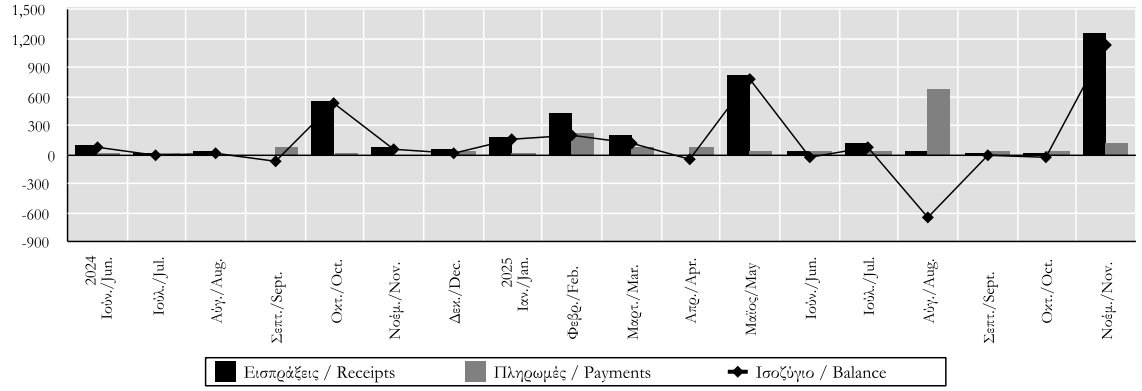

Πίνακας VI.12. ΣΥΝΟΠΤΙΚΟ ΙΣΟΖΥΓΙΟ ΧΡΗΜΑΤΟΟΙΚΟΝΟΜΙΚΩΝ ΣΥΝΑΛΛΑΓΩΝ
(σε εκατ. ευρώ, καθαρή κίνηση) (1)
Table VI.12. SUMMARY FINANCIAL ACCOUNT
(million euros, net flows) (1)

Περίοδος Period	Άμεσες Επενδύσεις (2) Direct Investment (2)			Επενδύσεις Χαρτοφυλακίου Portfolio Investment			Χρηματο-οικονομικά παράγωγα Financial Derivatives	Λοιπές Επενδύσεις (3) Other Investment (3)			
	Σύνολο Total	Απαιτήσεις Assets	Υποχρεώσεις Liabilities	Σύνολο Total	Απαιτήσεις Assets	Υποχρεώσεις Liabilities		Σύνολο Total	Απαιτήσεις Assets	Υποχρεώσεις/ Liabilities	Από τις οποίες, γενικής κυβέρνησης From which, general government
2022	-4988,9	2538,5	7527,5	7852,0	9125,0	1273,0	1082,9	-19252,5	-3688,1	15564,4	-3496,0
2023	-602,9	3757,8	4360,7	-2595,7	3039,4	5635,1	-424,7	-7236,6	-2301,7	4935,0	-2196,3
2024	-4198,9	2052,4	6251,3	-5852,7	6163,8	12016,5	-691,3	-3624,6	-396,0	3228,6	-6057,8
2023 IV	1833,5	2529,1	695,6	-5813,9	-4167,9	1646,0	46,5	-3466,0	-1485,8	1980,2	-2946,1
2024 I	-547,5	613,6	1161,1	-2675,8	2334,2	5010,0	-258,9	-99,2	-3484,0	-3384,8	-1059,6
II	-333,7	612,5	946,1	-53,1	2471,9	2525,0	-55,0	-4264,4	-183,5	4080,9	158,9
III	-823,8	381,0	1204,8	-873,2	823,8	1697,0	-203,4	2585,4	1012,6	-1572,8	2227,1
IV	-2493,9	445,3	2939,3	-2250,6	533,9	2784,5	-174,1	-1846,4	2258,9	4105,3	-7384,2
2025 I	-288,0	1543,1	1831,2	-6528,4	-758,4	5770,0	-185,7	3107,2	2047,4	-1059,7	-1022,1
II	-825,1	778,0	1603,1	-2855,2	239,8	3095,0	-96,6	777,5	790,4	12,9	1849,4
III	-4874,1	770,5	5644,5	1540,1	1700,1	160,0	8,4	3266,2	2621,2	-645,0	-64,3
2024 Ιούν./Jun.	-142,3	380,0	522,3	-527,5	-1036,5	-509,0	-84,9	818,5	1152,0	333,5	17,6
Ιούλ./Jul.	-338,5	149,4	488,0	-863,2	-500,2	363,0	15,6	1683,4	-211,5	-1894,9	2291,6
Αύγ./Aug.	-178,6	122,3	300,9	712,9	758,9	46,0	30,1	184,0	102,7	-81,2	-193,0
Σεπτ./Sept.	-306,7	109,3	416,0	-722,9	565,1	1288,0	-249,0	718,0	1121,4	403,4	128,5
Οκτ./Oct.	372,2	477,2	105,0	-2835,6	-1015,1	1820,5	36,0	1980,6	42,4	-1938,2	103,6
Νοέμ./Nov.	-1658,9	-83,4	1575,5	1564,6	1389,6	-175,0	37,1	-2512,6	985,2	3497,7	122,2
Δεκ./Dec.	-1207,3	51,5	1258,8	-979,6	159,4	1139,0	-247,2	-1314,4	1231,4	2545,8	-7610,0
2025 Ιαν./Jan.	-550,3	-72,1	478,2	-3243,1	418,9	3662,0	-59,0	4728,3	1221,5	-3506,8	130,7
Φεβρ./Feb.	546,5	1450,1	903,6	-605,9	-340,9	265,0	7,8	-2368,0	1671,3	4039,3	-1289,7
Μάρτ./Mar.	-284,2	165,1	449,3	-2679,4	-836,4	1843,0	-134,5	746,9	-845,4	-1592,2	136,8
Απρ./Apr.	-152,8	334,3	487,2	-1732,4	-1004,4	728,0	43,1	-643,4	-368,9	274,4	136,6
Μάιος/May	-203,7	171,9	375,6	-196,2	356,8	553,0	-4,1	917,7	1918,5	1000,9	1914,3
Ιούν./Jun.	-468,6	271,8	740,3	-926,6	887,4	1814,0	-135,6	503,2	-759,2	-1262,4	-201,5
Ιούλ./Jul.	-79,6	374,1	453,6	-1796,1	-1154,1	642,0	118,5	2974,5	1500,6	-1473,9	-80,2
Αύγ./Aug.	-4607,7	157,9	4765,6	4869,3	3404,3	-1465,0	22,2	-1057,5	-74,8	982,8	-126,6
Σεπτ./Sept.	-186,8	238,5	425,3	-1533,1	-550,1	983,0	-132,2	1349,3	1195,4	-153,8	142,6
Οκτ./Oct.	37,9	1728,7	1690,8	-3370,1	-751,1	2619,0	106,0	2487,8	1811,8	-676,1	-853,5
Νοέμ./Nov.	2,8	186,5	183,7	-1218,7	964,3	2183,0	113,0	538,3	397,6	-140,7	142,1

Πηγή Τράπεζα της Ελλάδος / Source: Bank of Greece.
(1) Σύμφωνα με τη νέα μεθοδολογία κατάρτισης του ισοζυγίου πληρωμών BPM6, η αύξηση/μείωση των απαιτήσεων παρουσιάζεται με θετικό/αρνητικό πρόσημο και η αύξηση/μείωση των υποχρεώσεων εμφανίζεται με θετικό/αρνητικό πρόσημο. / According to the new BPM6 methodology, an increase/decrease of assets receives a positive/negative sign and an increase/decrease of liabilities receives a positive/negative sign.
(2) Περιλαμβάνονται τα επανεπενδυθέντα (μη διανεμηθέντα) κέρδη από άμεσες επενδύσεις / Reinvested (undistributed) earnings from direct investment are included.
(3) Περιλαμβάνουν απαιτήσεις/ υποχρεώσεις που σχετίζονται με την έκδοση τραπεζογραμματίων / Include assets / liabilities related to the issuance of euro banknotes.

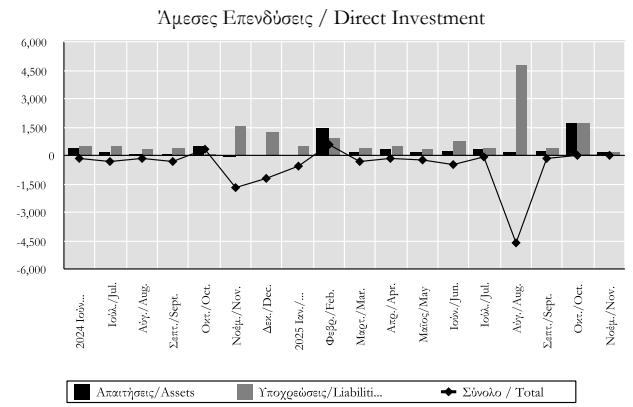

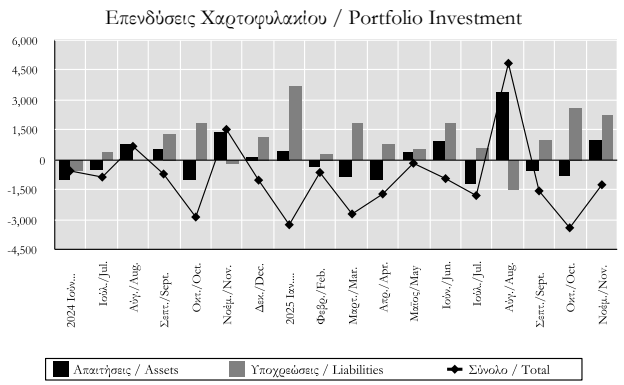

Πίνακας VI.13. ΚΑΘΑΡΗ ΔΙΕΘΝΗΣ ΕΠΕΝΔΥΤΙΚΗ ΘΕΣΗ
(σε εκατ. ευρώ) (1) (2)
Table VI.13. NET INTERNATIONAL INVESTMENT POSITION
(million euros) (1) (2)

Περίοδος Period	Σύνολο Total	Άμεσες επενδύσεις Direct investment	Επενδύσεις χαρτοφυλακίου Portfolio investment	Λοιπές επενδύσεις Other investment	Συναλλαγματικά διαθέσιμα Reserve Assets
2022	-309215,4	-33460,0	163942,1	-451038,5	11341,0
2023	-327890,9	-40757,0	151488,3	-450946,1	12324,0
2024	-325741,7	-47205,0	153301,5	-446487,2	14649,0

Πηγή: Τράπεζα της Ελλάδος. / Source: Bank of Greece.
(1) Απαιτήσεις μείον υποχρεώσεις, υπόλοιπα / Assets minus liabilities, end-of-year positions.
(2) Βασίζεται στη νέα μεθοδολογία κατάρτισης της Διεθνούς Επενδυτικής Θέσης (BPM6). / Is based on the new compilation methodology of the International Investment Position (BPM6).

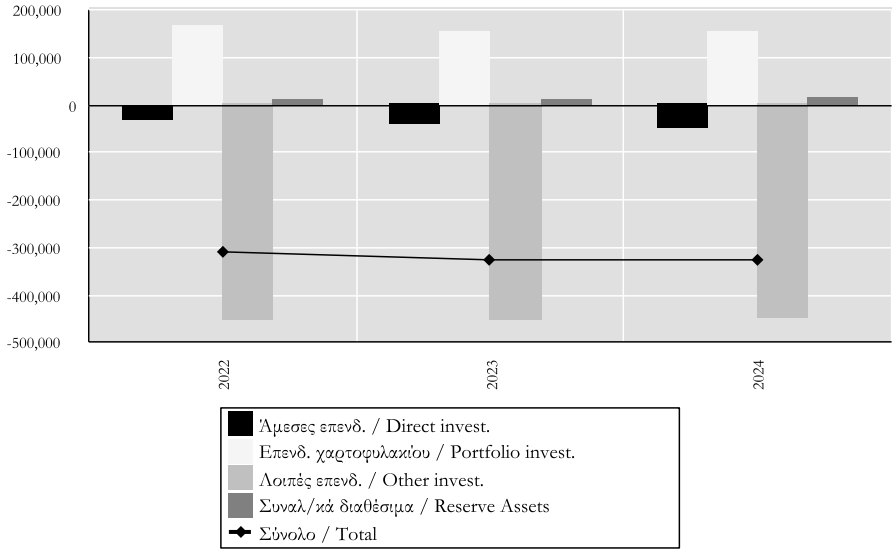

Πίνακας VI.14. ΤΑΞΙΔΙΩΤΙΚΕΣ ΕΙΣΠΡΑΞΕΙΣ ΚΑΙ ΠΛΗΡΩΜΕΣ
Table VI.14. TRAVEL RECEIPTS AND PAYMENTS

Περίοδος Period	(1) Εισπράξεις / (1) Receipts				Πληρωμές / Payments			
	Εκατ. Ευρώ Million euro	(%) Μεταβολή / Change			Εκατ. Ευρώ Million euro	(%) Μεταβολή / Change		
		Προηγούμενου έτους Previous year	Σωρευτικής περιόδου Cumulative period	Κινητού μέσου 12 μηνών 12-month moving average		Προηγούμενου έτους Previous year	Σωρευτικής περιόδου Cumulative period	Κινητού μέσου 12 μηνών 12-month moving average
2022	17676,2	68,3	-	-	1924,6	73,0	-	-
2023	20593,6	16,5	-	-	2431,6	26,3	-	-
2024	21592,3	4,8	-	-	2805,3	15,4	-	-
2023 IV	2572,2	21,5	21,5	16,5	607,4	21,2	21,2	26,3
2024 I	1027,0	39,7	39,7	16,3	555,9	25,8	25,8	23,0
II	5871,5	8,1	8,1	13,1	788,2	17,4	17,4	22,9
III	11573,8	-2,4	-2,4	4,5	721,9	1,5	1,5	15,0
IV	3120,0	21,3	21,3	4,8	739,3	21,7	21,7	15,4
2025 I	1020,2	-0,7	-0,7	3,4	667,6	20,1	20,1	14,6
II	6644,2	13,2	13,2	4,8	984,6	24,9	24,9	16,9
III	12359,9	6,8	6,8	10,0	929,3	28,7	28,7	24,2
2024 Ιούν./Jun.	3038,3	5,1	345,8	13,1	244,8	16,2	239,3	22,9
Ιούλ./Jul.	3932,7	-6,6	202,9	8,1	273,1	6,3	195,6	20,0
Αύγ./Aug.	4093,0	-5,4	141,6	5,9	265,3	11,6	168,4	18,6
Σεπτ./Sept.	3548,1	6,9	116,8	4,5	183,6	-15,4	146,5	15,0
Οκτ./Oct.	2082,5	14,5	107,4	4,3	247,3	36,1	136,5	18,0
Νοέμ./Nov.	568,9	33,3	105,8	4,6	194,1	-1,5	124,2	15,0
Δεκ./Dec.	468,6	43,6	104,8	4,8	297,9	30,3	115,4	15,4
2025 Ιαν./Jan.	298,7	6,3	103,5	4,6	207,9	25,9	109,7	17,1
Φεβρ./Feb.	291,1	-1,5	102,1	4,3	202,2	16,1	103,8	15,8
Μάρτ./Mar.	430,3	-4,5	99,8	3,4	257,5	18,9	97,6	14,6
Απρ./Apr.	1017,7	10,2	96,2	2,8	320,4	24,4	91,8	16,9
Μάιος/May	2191,9	14,8	89,8	3,7	356,6	24,8	86,4	16,1
Ιούν./Jun.	3434,6	13,0	81,3	4,8	307,6	25,6	82,5	16,9
Ιούλ./Jul.	4406,4	12,0	72,7	8,5	331,5	21,4	78,3	18,4
Αύγ./Aug.	4568,7	11,6	65,6	12,0	320,6	20,9	74,8	19,2
Σεπτ./Sept.	3384,8	-4,6	59,2	10,0	277,3	51,0	73,8	24,2
Οκτ./Oct.	2252,5	8,2	56,7	9,4	258,3	4,4	70,2	21,6
Νοέμ./Nov.	726,3	27,7	56,3	9,4	221,1	13,9	68,0	22,8

Πηγή Τράπεζα της Ελλάδος / Source: Bank of Greece.
(1) Στις ταξιδιωτικές εισπράξεις έχουν ενσωματωθεί οι εισπράξεις από κρουαζιέρες εκτός της Έρευνας Συνόρων / (1) Travel receipts include receipts from cruises apart from the Frontier Survey.

Ταξιδιωτικές εισπράξεις / Travel receipts
(%) Μεταβολή / Change

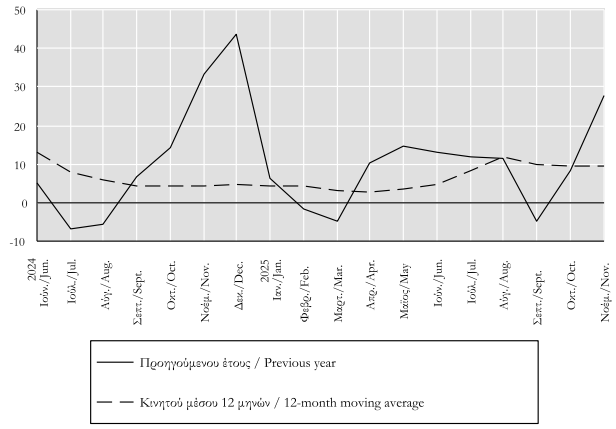

Ταξιδιωτικές πληρωμές / Travel payments
(%) Μεταβολή / Change

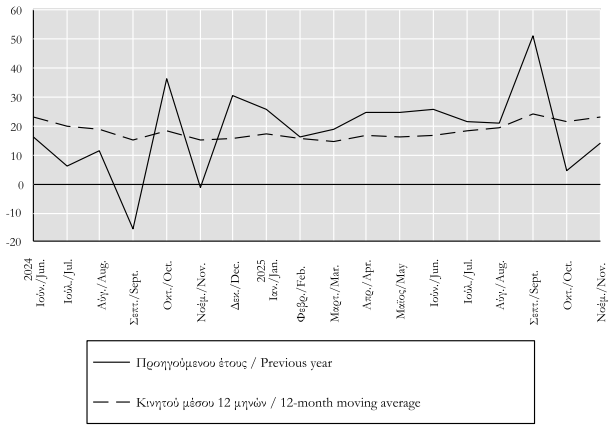

Πίνακας VI.15. ΒΑΣΙΚΟΙ ΔΕΙΚΤΕΣ ΤΑΞΙΔΙΩΤΙΚΗΣ ΔΑΠΑΝΗΣ ΜΗ ΚΑΤΟΙΚΩΝ ΣΤΗΝ ΕΛΛΑΔΑ ΚΑΙ ΚΑΤΟΙΚΩΝ ΣΤΟ ΕΞΩΤΕΡΙΚΟ
Table VI.15. BASIC INDICES OF TRAVEL EXPENDITURE BY NON-RESIDENTS IN GREECE AND BY RESIDENTS ABROAD

Περίοδος Period	I. ΜΗ ΚΑΤΟΙΚΟΙ / NON-RESIDENTS		
	Δαπάνη κατά ταξίδι (ευρώ) Expenditure per journey (euro)	Δαπάνη κατά διανυκτέρευση (ευρώ) Expenditure per overnight stay (euro)	Μέση διάρκεια παραμονής (αριθμός διανυκτερεύσεων) Average duration of stay (number of overnight stays)
2022	591,7	80,3	7,4
2023	570,7	87,2	6,5
2024	530,6	89,7	5,9
2023 IV	451,8	79,6	5,7
2024 I	425,1	70,8	6,0
II	557,2	88,9	6,3
III	544,4	91,8	5,9
IV	481,6	91,3	5,3
2025 I	396,0	75,6	5,2
II	621,1	101,4	6,1
III	544,7	96,2	5,7

Περίοδος Period	II. ΚΑΤΟΙΚΟΙ / RESIDENTS (1)		
	Δαπάνη κατά ταξίδι (ευρώ) Expenditure per journey (euro)	Δαπάνη κατά διανυκτέρευση (ευρώ) Expenditure per overnight stay (euro)	Μέση διάρκεια παραμονής (αριθμός διανυκτερεύσεων) Average duration of stay (number of overnight stays)
2022	377,8	53,8	7,0
2023	392,9	69,7	5,6
2024	419,6	81,4	5,2
2023 IV	417,2	78,3	5,3
2024 I	380,8	75,0	5,1
II	415,0	78,8	5,3
III	429,9	86,1	5,0
IV	448,9	85,5	5,3
2025 I	442,6	83,0	5,3
II	480,8	93,9	5,1
III	472,4	101,7	4,6

Πηγή: Τράπεζα της Ελλάδος / Source: Bank of Greece

(1) Οι δείκτες από το έτος 2012 καταρτίστηκαν περιλαμβάνοντας ποσά από κρουαζιέρες εκτός της Έρευνας Συνόρων/ (1) The indicators as from the year 2012 include amounts of cruises apart from the Frontier Survey.

(2) Στον υπολογισμό των ταξιδιωτικών δεικτών για τους κατοίκους, δεν λαμβάνεται υπόψη η κίνηση και οι διανυκτερεύσεις των μονίμων κατοίκων Ελλάδος (κάτοικοι) που ταξίδεψαν στην Αλβανία με λόγο ταξιδιού: α) Επίσκεψη σε συγγενείς/ φίλους, β) Επαγγελματικοί λόγοι και γ) Άλλοι λόγοι, των οποίων οι ταξιδιωτικές πληρωμές αποτελούν μονομερείς μεταβιβάσεις και δεν καταγράφονται στο ισοζύγιο ταξιδιωτικών υπηρεσιών/ (2) In the calculation of the residents' travel indices, the number of travellers and the overnight stays of residents travelling to Albania for a)Visits to family/ friends, b)Business purposes and c) Other reasons, are not included. The expenditure of those travelers is considered as unilateral transfer and is not recorded in the travel services balance.

Πίνακας VI.16. ΤΑΞΙΔΙΩΤΙΚΕΣ ΕΙΣΠΡΑΞΕΙΣ ΚΑΙ ΠΛΗΡΩΜΕΣ ΚΑΤΑ ΛΟΓΟ ΤΑΞΙΔΙΟΥ
(σε εκατ. ευρώ)
Table VI.16. TRAVEL RECEIPTS AND PAYMENTS BY PURPOSE OF TRAVEL
(million euros)

Περίοδος Period	I. ΕΙΣΠΡΑΞΕΙΣ / RECEIPTS							Σύνολο Total
	Προσωπικοί λόγοι Personal purposes	Αναψυχή Leisure	Σπουδές Studies	Λόγοι Υγείας Health	Επίσκεψη σε οικογένεια Visit to family	Λοιποί λόγοι Other reasons	Επαγγελματικοί λόγοι Business purposes	
2022	16726,2	15070,1	246,7	61,7	1083,1	264,6	950,0	17676,2
2023	19495,4	18100,8	162,2	37,0	910,6	284,7	1098,3	20593,6
2024	20194,7	18803,3	202,9	30,6	959,0	198,9	1397,6	21592,3
2023 IV	2306,8	2042,8	20,5	4,6	173,9	65,0	265,5	2572,2
2024 I	802,4	614,7	36,5	3,2	117,7	30,3	224,7	1027,0
II	5520,5	5138,9	68,6	15,2	246,8	51,0	351,0	5871,5
III	11110,9	10572,7	73,3	8,7	383,9	72,4	462,9	11573,8
IV	2761,0	2477,0	24,6	3,5	210,6	45,2	359,0	3120,0
2025 I	839,5	700,7	20,4	3,3	88,9	26,1	180,7	1020,2
II	6225,2	5831,7	58,3	5,8	290,5	38,8	419,0	6644,2
III	11734,4	11170,5	37,6	5,8	446,0	74,5	625,5	12359,9

Περίοδος Period	II. ΠΛΗΡΩΜΕΣ / PAYMENTS							Σύνολο Total
	Προσωπικοί λόγοι Personal purposes	Αναψυχή Leisure	Σπουδές Studies	Λόγοι Υγείας Health	Επίσκεψη σε οικογένεια Visit to family	Λοιποί λόγοι Other reasons	Επαγγελματικοί λόγοι Business purposes	
2022	1309,8	753,9	113,9	6,6	354,1	81,3	614,8	1924,6
2023	1781,0	1268,5	68,4	12,4	346,5	85,2	650,8	2431,7
2024	2086,2	1510,3	56,8	7,8	426,6	84,7	719,1	2805,3
2023 IV	469,4	355,0	10,3	3,4	82,6	18,1	138,1	607,4
2024 I	418,7	305,7	11,7	4,2	79,2	17,9	137,2	555,9
II	610,2	431,4	22,4	1,6	133,3	21,4	178,0	788,2
III	515,3	379,1	9,0	0,9	100,0	26,3	206,6	721,9
IV	542,1	394,1	13,7	1,1	114,1	19,2	197,3	739,3
2025 I	486,4	364,0	17,2	2,4	88,1	14,6	181,2	667,6
II	767,9	587,1	17,8	3,3	140,9	18,7	216,7	984,6
III	715,9	544,3	9,5	1,5	129,9	30,7	213,5	929,3

Πηγή Τράπεζα της Ελλάδος / Source: Bank of Greece.
(1) Βλ. υποσημείωση (1) Πίνακα VI.14./ (1) See footnote (1) in Table VI.14.

Πίνακας VI.17. ΚΑΤΑΝΟΜΗ ΤΑΞΙΔΙΩΤΙΚΩΝ ΕΙΣΠΡΑΞΕΩΝ ΚΑΤΑ ΧΩΡΑ ΠΡΟΕΛΕΥΣΗΣ
(σε εκατ. ευρώ)
Table VI.17. TRAVEL RECEIPTS: BREAKDOWN BY COUNTRY OF ORIGIN
(million euros)

Χώρα προέλευσης Country of origin	2022	2023	2024	2023 - IV	2024 - I	II	III	IV	2025 - I	II	III
Χώρες ΕΕ - 27 / EU-27 countries	**10005,6**	**11169,7**	**11966,1**	**1271,6**	**518,4**	**3231,7**	**6651,9**	**1564,2**	**496,0**	**3593,7**	**6840,7**
Χώρες ζώνης ευρώ / Euro area countries	**8038,7**	**9065,7**	**9474,3**	**1081,8**	**435,1**	**2608,9**	**5086,2**	**1331,3**	**416,8**	**2861,3**	**5118,3**
εκ των οποίων / of which											
Αυστρία/Austria	454,7	583,1	546,3	61,9	8,1	142,4	292,1	103,6	35,2	145,0	373,0
Βέλγιο/Belgium	360,0	481,4	584,3	58,3	39,2	154,7	335,3	55,2	27,5	201,1	255,2
Γαλλία/France	1277,0	1425,4	1259,6	120,8	48,8	397,6	664,0	149,2	32,5	415,0	731,0
Γερμανία/Germany	3255,8	3571,3	3702,0	536,1	136,1	1067,5	1936,7	561,7	114,9	1246,2	1786,6
Ισπανία/Spain	179,7	197,1	291,6	30,1	25,7	89,2	132,1	44,6	21,7	85,0	145,0
Ιταλία/Italy	926,7	1078,5	1225,5	84,8	57,3	258,9	803,2	106,0	68,3	290,3	792,2
Κύπρος/Cyprus	398,0	295,1	340,6	53,9	44,9	78,4	126,5	90,7	39,9	71,9	125,8
Ολλανδία/Netherlands	669,5	751,8	727,9	60,7	32,0	182,3	401,5	112,1	32,6	185,8	351,5
Χώρες ΕΕ εκτός ζώνης ευρώ / EU countries excl. euro area	**1966,9**	**2104,0**	**2491,8**	**189,8**	**83,3**	**622,8**	**1565,7**	**232,9**	**79,2**	**732,4**	**1722,4**
εκ των οποίων / of which											
Δανία/ Denmark	162,3	213,0	274,8	14,5	5,8	65,9	184,9	18,2	4,1	88,6	228,4
Ρουμανία/ Romania	567,2	475,8	557,8	24,6	14,4	135,4	355,2	52,7	16,8	91,0	385,6
Σουηδία/ Sweden	288,7	252,8	288,1	37,2	15,2	61,6	188,6	22,6	11,9	260,5	244,0
Τσεχία/Czech Republic	240,8	235,5	266,2	7,7	4,7	82,3	166,6	12,6	1,1	49,6	209,3
Λοιπές χώρες / Other countries	**7251,9**	**8576,6**	**8625,6**	**1047,2**	**484,7**	**2338,1**	**4424,8**	**1378,0**	**498,8**	**2725,6**	**5033,1**
εκ των οποίων / of which											
Αλβανία/ Albania	283,4	400,7	405,2	76,3	54,6	88,5	174,7	87,4	57,4	113,2	156,2
Αυστραλία/ Australia	160,1	460,5	191,9	27,3	5,6	66,6	103,5	16,2	3,6	68,3	147,2
Ελβετία/Switzerland	425,2	541,8	493,2	77,8	41,2	98,7	256,4	97,0	44,3	162,6	234,0
Ηνωμένο Βασίλειο/United Kingdom	3127,1	3294,4	3159,8	338,3	61,1	947,2	1759,5	392,0	70,7	1016,1	2067,6
ΗΠΑ/USA	1200,2	1373,6	1583,8	196,4	137,6	406,7	708,4	331,1	162,8	556,4	726,8
Καναδάς/Canada	229,5	322,4	380,8	35,2	21,7	113,7	183,2	62,2	8,5	94,4	161,5
Ρωσία/ Russia	41,4	32,4	15,7	2,9	1,6	3,9	6,6	3,6	2,3	7,7	12,5
(1) Κρουαζιέρες/(1)Cruises	**418,7**	**847,4**	**1000,6**	**253,4**	**24,0**	**301,8**	**497,1**	**177,8**	**25,3**	**324,9**	**486,2**
Σύνολο / Total	**17676,2**	**20593,6**	**21592,3**	**2572,2**	**1027,0**	**5871,5**	**11573,8**	**3120,0**	**1020,2**	**6644,2**	**12359,9**
Μεμονωμένοι ταξιδιώτες/ Independent travellers	13587,7	13904,2	14041,7	1741,1	815,3	3931,5	7231,5	2063,5	893,2	4591,9	8400,5
(2) Οργανωμένα ταξίδια/(2) Package tours	4088,4	6689,5	7550,6	831,1	211,7	1940,0	4342,3	1056,5	127,1	2052,3	3959,4

Πηγή Τράπεζα της Ελλάδος / Source: Bank of Greece.
(1) Τα ποσά περιλαμβάνουν έσοδα που δεν καλύπτονται από την Έρευνα Συνόρων της Τράπεζας της Ελλάδος. Λεπτομέρειες παρουσιάζονται και στο Δελτιο Τύπου της ΤτΕ (Εξελίξεις στο Ταξιδιωτικό Ισοζύγιο Πληρωμών: Ιανουάριος – Ιούνιος 2013 και Κρουαζιέρες 2012, 21 Οκτ. 2013)./ The amounts incorporate receipts that are not included in the Bank of Greece's Frontier Survey.
(2) Από τον Ιανουάριο 2010 η κατηγορία 'οργανωμένα ταξίδια' περιλαμβάνει οιονδήποτε συνδυασμό των ταξιδιωτικών υπηρεσιών για εισιτήρια, διαμονή και λοιπές υπηρεσίες, που αγοράζονται μέσω ταξιδιωτικών πρακτορείων. Περιλαμβάνει επίσης και τα πακέτα κρουαζιέρας / As from January 2010, the category 'package tours' includes any combination of travel services for tickets, accommodation and other services, provided by travel agencies. Cruise packages are also included..
(3) Το σύμβολο (:) υποδηλώνει στοιχεία μη-δημοσιεύσιμα λόγω μικρής αντιπροσωπευτικότητας στο δείγμα./Flag (:) indicates figures that are not published due to low representativeness in the sample.

Ταξιδιωτικές εισπράξεις κατά κατηγορία χώρας προέλευσης / Travel receipts by category of country of origin

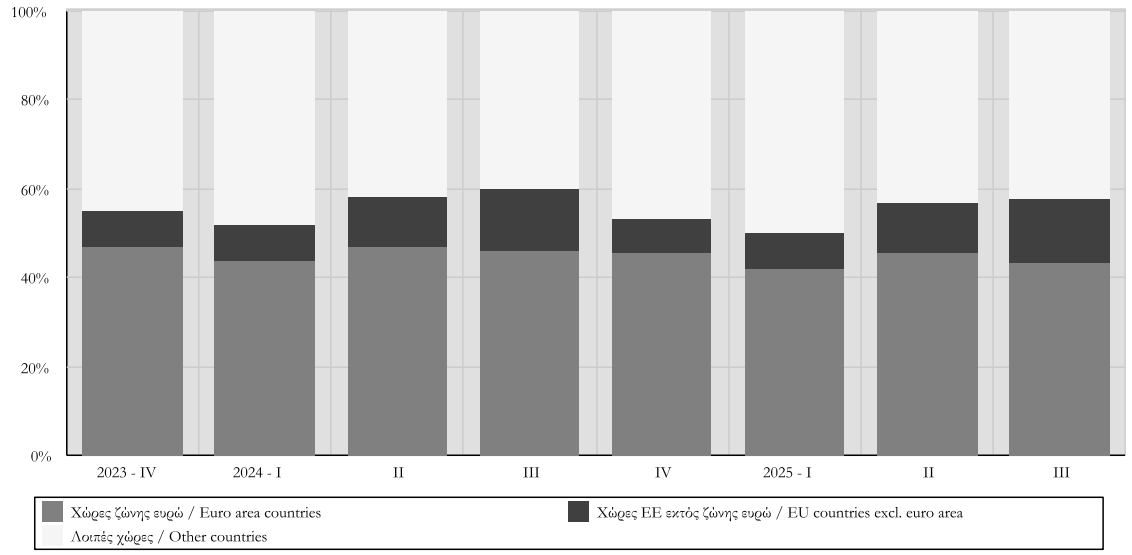

Πίνακας VI.18. ΜΕΣΗ ΔΙΑΡΚΕΙΑ ΠΑΡΑΜΟΝΗΣ ΚΑΤΑ ΤΑΞΙΔΙ ΜΗ ΚΑΤΟΙΚΩΝ ΣΤΗΝ ΕΛΛΑΔΑ ΚΑΤΑ ΧΩΡΑ ΠΡΟΕΛΕΥΣΗΣ
(σε αριθμό διανυκτερεύσεων)
Table VI.18. AVERAGE DURATION OF STAY PER JOURNEY OF NON RESIDENTS IN GREECE: BREAKDOWN BY COUNTRY OF ORIGIN
(in number of overnight stays)

Χώρα προέλευσης Country of origin	2022	2023	2024	2023 - IV	2024 - I	II	III	IV	2025 - I	II	III
Χώρες ΕΕ - 27 / EU-27 countries	**7,9**	**6,9**	**6,6**	**6,5**	**6,9**	**6,8**	**6,5**	**6,1**	**6,5**	**6,9**	**6,3**
Χώρες ζώνης ευρώ / Euro area countries	**9,1**	**8,3**	**7,7**	**7,5**	**8,9**	**7,6**	**7,9**	**7,0**	**7,3**	**7,2**	**7,6**
εκ των οποίων / of which											
Αυστρία/Austria	8,2	7,6	7,2	7,5	9,4	6,5	7,5	7,1	4,6	7,1	7,6
Βέλγιο/Belgium	9,3	8,5	8,0	7,8	7,2	6,2	9,5	7,0	6,7	7,3	7,1
Γαλλία/France	8,4	8,0	7,0	7,6	6,8	7,6	6,9	6,3	6,4	6,5	7,6
Γερμανία/Germany	10,0	9,2	8,7	8,3	12,5	8,8	8,6	7,9	10,2	8,2	8,0
Ισπανία/Spain	9,4	7,3	6,4	6,2	7,0	5,9	6,6	6,3	5,0	3,8	7,1
Ιταλία/Italy	7,7	7,9	6,8	6,5	6,8	6,3	7,1	6,0	5,9	6,7	6,9
Κύπρος/Cyprus	9,1	7,4	7,1	5,5	9,4	7,1	6,5	6,7	6,7	6,0	7,7
Ολλανδία/Netherlands	8,8	8,0	7,8	6,6	6,9	8,0	8,3	6,5	6,8	7,6	7,5
Χώρες ΕΕ εκτός ζώνης ευρώ / EU countries excl. euro area	**5,4**	**4,2**	**4,3**	**3,7**	**2,8**	**4,9**	**4,3**	**3,6**	**4,0**	**5,8**	**4,1**
εκ των οποίων / of which											
Δανία/ Denmark	8,5	7,8	7,2	6,6	7,6	7,3	7,4	5,0	7,4	8,0	8,0
Ρουμανία/ Romania	6,4	5,3	4,7	3,6	2,3	4,6	5,2	3,3	3,6	5,1	4,4
Σουηδία/ Sweden	9,2	8,6	7,6	8,2	7,3	8,1	7,8	5,4	8,1	7,7	9,1
Τσεχία/Czech Republic	8,0	7,5	7,5	6,6	9,5	9,7	6,6	5,7	6,1	7,9	6,2
Λοιπές χώρες / Other countries	**7,7**	**7,0**	**6,2**	**5,4**	**5,3**	**6,6**	**6,5**	**5,4**	**4,4**	**6,3**	**6,0**
εκ των οποίων / of which											
Αλβανία/ Albania	4,8	4,6	3,7	4,0	3,5	3,2	4,1	3,6	2,6	3,1	3,3
Αυστραλία/ Australia	13,0	12,1	11,6	8,8	10,4	10,4	13,2	8,9	9,3	18,5	10,7
Ελβετία/Switzerland	9,4	8,6	7,8	6,8	7,1	8,0	8,2	6,8	6,4	7,4	7,8
Ηνωμένο Βασίλειο/United Kingdom	8,4	7,7	7,3	5,7	7,6	7,9	7,3	6,3	5,7	7,6	7,5
ΗΠΑ/USA	11,2	10,6	9,5	8,3	11,6	9,5	9,6	8,6	9,0	8,7	9,6
Καναδάς/Canada	12,6	11,6	13,2	6,9	13,3	11,9	15,4	11,0	8,0	12,7	13,9
Ρωσία/ Russia	10,9	12,0	8,1	7,6	9,3	9,1	11,5	3,6	6,7	7,6	8,5
(1) Κρουαζιέρες/(1)Cruises	**1,6**	**2,5**	**2,1**	**3,6**	**3,2**	**2,7**	**1,7**	**1,9**	**1,6**	**3,0**	**1,9**
Σύνολο / Total	**7,4**	**6,5**	**5,9**	**5,7**	**6,0**	**6,3**	**5,9**	**5,3**	**5,2**	**6,1**	**5,7**
Μεμονωμένοι ταξιδιώτες/ Independent travellers	7,8	6,8	6,2	6,0	5,9	6,5	6,3	5,8	5,4	6,5	5,8
(2) Οργανωμένα ταξίδια/(2) Package tours	6,2	6,0	5,4	5,1	6,4	5,9	5,4	4,4	4,0	5,5	5,4

Πηγή Τράπεζα της Ελλάδος / Source: Bank of Greece.
(1) Βλ. υποσημείωση (1) Πίνακα VI.17 / See footnote (1) in Table VI.17.
(2) Βλ. υποσημείωση (2) Πίνακα VI.17 / See footnote (2) in Table VI.17.
(3) Το σύμβολο (:) υποδηλώνει στοιχεία μη-δημοσιεύσιμα λόγω μικρής αντιπροσωπευτικότητας στο δείγμα./Flag (:) indicates figures that are not published due to low representativeness in the sample.

Μέση διάρκεια παραμονής κατά ταξίδι μη κατοίκων στην Ελλάδα κατά κατηγορία χώρας προέλευσης
Average duration of stay per journey of non-residents in Greece: breakdown by category of country of origin

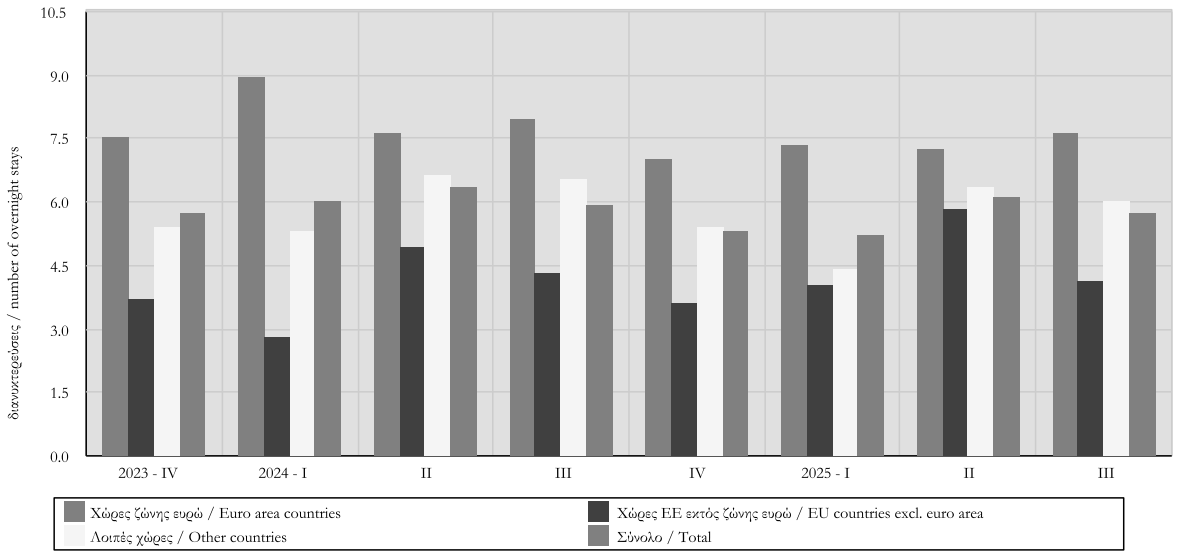

Πίνακας VI.19. ΚΑΤΑΝΟΜΗ ΤΑΞΙΔΙΩΤΙΚΩΝ ΠΛΗΡΩΜΩΝ ΚΑΤΑ ΧΩΡΑ ΠΡΟΟΡΙΣΜΟΥ
(σε εκατ. ευρώ)
Table VI.19. TRAVEL PAYMENTS: BREAKDOWN BY DESTINATION COUNTRY
(million euros)

Χώρα Προορισμού Destination country	2022	2023	2024	2023 - IV	2024 - I	II	III	IV	2025 - I	II	III
Χώρες ΕΕ - 27 / EU-27 countries	**1149,0**	**1441,0**	**1695,1**	**369,7**	**330,8**	**483,4**	**423,5**	**457,4**	**391,5**	**621,3**	**590,1**
Χώρες ζώνης ευρώ / Euro area countries	**930,6**	**1170,5**	**1396,9**	**301,5**	**261,8**	**414,6**	**346,0**	**371,7**	**324,7**	**531,1**	**477,7**
εκ των οποίων / of which											
Αυστρία/Austria	60,4	78,8	98,5	22,3	25,6	22,4	21,9	28,5	18,6	23,3	32,4
Γαλλία/France	118,1	119,3	138,8	30,1	21,7	45,3	34,7	37,2	32,8	66,9	58,5
Γερμανία/Germany	194,3	244,1	301,7	73,8	64,5	74,4	69,3	93,5	73,9	85,5	90,1
Ισπανία/Spain	80,9	112,1	130,8	18,9	19,6	39,4	41,9	29,9	20,3	70,5	51,5
Ιταλία/Italy	196,4	272,9	314,6	62,5	61,4	97,3	82,2	73,7	80,0	129,4	116,6
Κύπρος/Cyprus	131,2	149,3	143,0	32,8	26,3	43,5	37,7	35,6	36,7	47,7	49,8
Ολλανδία/Netherlands	68,9	79,8	103,4	29,6	21,1	35,0	14,8	32,5	27,0	34,1	26,4
Χώρες ΕΕ εκτός ζώνης ευρώ / EU countries excl. euro area	**218,4**	**270,5**	**298,1**	**68,2**	**69,0**	**68,8**	**77,5**	**85,7**	**66,8**	**90,1**	**112,4**
εκ των οποίων / of which											
Βουλγαρία/Bulgaria	66,5	66,8	59,6	14,2	12,5	11,3	21,9	13,9	10,0	10,5	30,6
Πολωνία/Poland	20,3	34,9	51,5	11,0	12,2	12,5	12,0	14,7	12,7	17,4	13,1
Τσεχία/Czech Republic	17,4	14,8	19,8	5,8	5,7	3,1	3,4	7,6	6,5	7,6	7,8
Λοιπές χώρες / Other countries	**775,6**	**990,6**	**1110,2**	**237,7**	**225,1**	**304,8**	**298,4**	**281,9**	**276,1**	**363,3**	**339,2**
εκ των οποίων / of which											
Αίγυπτος/Egypt	28,4	46,2	37,7	6,1	7,6	12,6	11,4	6,1	17,9	19,8	8,6
Ηνωμένο Βασίλειο/United Kingdom	177,4	200,7	241,7	48,8	38,3	69,2	58,7	75,5	55,9	66,3	73,2
ΗΠΑ/USA	102,9	99,4	103,0	23,1	21,4	30,2	27,0	24,4	14,7	41,9	24,9
Ρωσία/ Russia	5,7	4,0	4,6	0,6	0,5	1,6	1,3	1,2	1,6	1,9	5,3
Τουρκία/Turkey	111,2	139,7	161,1	33,0	32,8	50,3	39,0	39,0	37,8	51,5	57,1
Σύνολο / Total	**1924,6**	**2431,7**	**2805,3**	**607,4**	**555,9**	**788,2**	**721,9**	**739,3**	**667,6**	**984,6**	**929,3**
Μεμονωμένοι ταξιδιώτες/ Independent travellers	1593,0	1851,4	2201,0	472,3	451,4	594,6	568,9	586,0	547,4	882,4	801,6
(1) Οργανωμένα ταξίδια/(1) Package tours	331,6	580,4	604,3	135,1	104,5	193,6	153,0	153,3	120,2	102,2	127,7

Πηγή Τράπεζα της Ελλάδος / Source: Bank of Greece.
(1) Βλ. υποσημείωση (2) Πίνακα VI.17/ See footnote (2) in Table VI.17
(2) Το σύμβολο (:) υποδηλώνει στοιχεία μη-δημοσιεύσιμα λόγω μικρής αντιπροσωπευτικότητας στο δείγμα./Flag (:) indicates figures that are not published due to low representativeness in the sample.

Ταξιδιωτικές πληρωμές κατά κατηγορία χώρας προορισμού / Travel payments by category of destination country

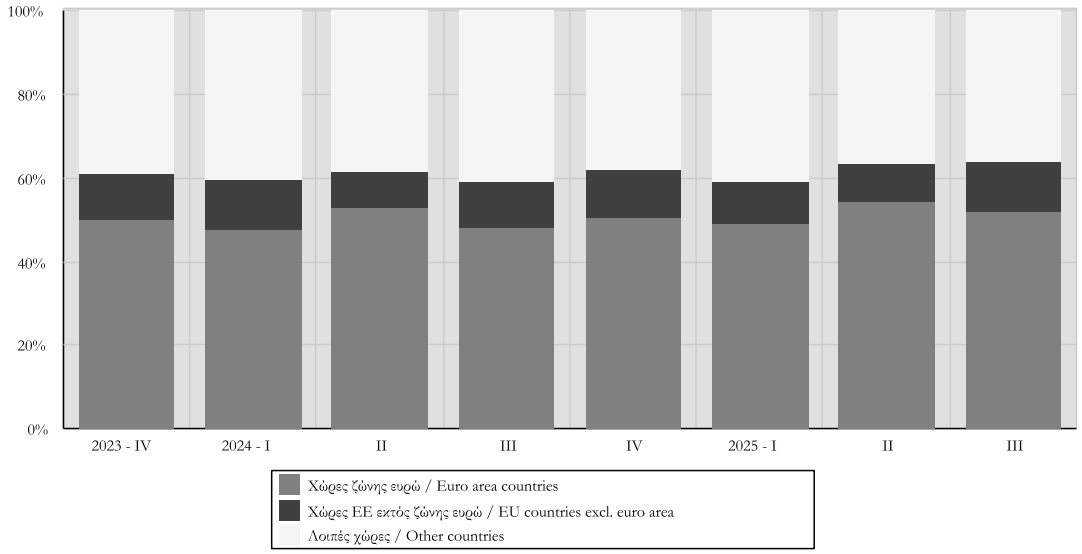

Πίνακας VI.20. ΜΕΣΗ ΔΙΑΡΚΕΙΑ ΠΑΡΑΜΟΝΗΣ ΚΑΤΑ ΤΑΞΙΔΙ ΚΑΤΟΙΚΩΝ ΣΤΟ ΕΞΩΤΕΡΙΚΟ ΚΑΤΑ ΧΩΡΑ ΠΡΟΟΡΙΣΜΟΥ
(σε αριθμό διανυκτερεύσεων) (1)
Table VI.20. AVERAGE DURATION OF STAY PER JOURNEY OF RESIDENTS ABROAD: BREAKDOWN BY DESTINATION COUNTRY
(in number of overnight stays) (1)

Χώρα Προορισμού Destination country	2022	2023	2024	2023 - IV	2024 - I	II	III	IV	2025 - I	II	III
Χώρες ΕΕ - 27 / EU-27 countries	**6,7**	**5,2**	**4,9**	**5,5**	**5,1**	**5,0**	**4,1**	**5,6**	**5,7**	**5,2**	**3,9**
Χώρες ζώνης ευρώ / Euro area countries	**9,2**	**7,0**	**6,3**	**6,9**	**6,3**	**5,9**	**6,3**	**6,9**	**6,4**	**5,8**	**6,1**
εκ των οποίων / of which											
Αυστρία/Austria	6,6	4,6	4,2	4,4	4,3	4,1	4,1	4,1	4,1	4,7	3,9
Γαλλία/France	6,9	6,0	5,8	5,7	6,0	5,6	5,7	5,8	5,7	5,6	5,7
Γερμανία/Germany	10,5	8,8	8,4	9,4	8,8	7,1	7,7	9,8	7,7	7,3	7,7
Ισπανία/Spain	9,3	6,8	6,2	5,6	5,8	5,7	7,1	6,0	5,8	5,4	6,9
Ιταλία/Italy	5,5	5,2	4,8	4,8	4,5	4,7	5,1	4,9	4,6	4,5	5,2
Κύπρος/Cyprus	14,3	9,4	7,7	11,0	8,0	7,2	7,9	7,7	9,5	7,4	6,5
Ολλανδία/Netherlands	12,0	8,2	7,3	7,0	5,8	6,7	6,5	9,5	6,8	6,2	7,0
Χώρες ΕΕ εκτός ζώνης ευρώ / EU countries excl. euro area	**3,2**	**2,6**	**2,5**	**2,9**	**2,9**	**2,9**	**1,8**	**3,1**	**3,7**	**3,4**	**1,8**
εκ των οποίων / of which											
Βουλγαρία/Bulgaria	1,6	1,3	1,3	1,5	1,6	1,3	1,1	1,4	2,3	1,8	1,2
Πολωνία/Poland	9,0	6,8	5,2	5,8	4,8	4,9	6,1	5,4	5,9	5,6	5,4
Τσεχία/Czech Republic	13,6	5,2	4,6	4,4	4,4	5,0	5,2	4,3	4,7	4,4	5,2
Λοιπές χώρες / Other countries	**6,9**	**5,7**	**5,0**	**4,6**	**4,5**	**5,3**	**6,1**	**4,2**	**4,5**	**4,6**	**5,5**
εκ των οποίων / of which											
Αίγυπτος/Egypt	15,9	7,3	7,3	8,7	7,6	7,4	7,7	6,3	8,8	6,3	6,8
Ηνωμένο Βασίλειο/United Kingdom	12,6	8,0	6,8	6,3	5,6	7,2	6,8	7,1	6,6	6,6	6,3
ΗΠΑ/USA	23,3	17,1	14,5	21,0	12,1	16,6	15,0	13,7	10,6	11,5	14,1
Ρωσία/ Russia	25,0	17,0	19,2	45,5	9,8	43,3	11,9	14,7	62,3	15,9	24,2
Τουρκία/Turkey	2,9	3,1	3,2	2,3	2,7	3,4	3,6	3,2	2,9	3,2	4,2
Σύνολο / Total	**7,0**	**5,6**	**5,2**	**5,3**	**5,1**	**5,3**	**5,0**	**5,3**	**5,3**	**5,1**	**4,6**
Μεμονωμένοι ταξιδιώτες/ Independent travellers	7,1	5,6	5,1	5,3	5,1	5,3	4,9	5,3	5,4	5,1	4,6
(2) Οργανωμένα ταξίδια/(2) Package tours	6,4	6,0	5,2	5,4	5,0	5,3	5,7	5,0	5,0	4,9	6,0

Πηγή Τράπεζα της Ελλάδος / Source: Bank of Greece.
(1) Βλ. υποσημείωση (1) Πίνακα VI.17 / See footnote (1) in Table VI.17.
(2) Βλ. υποσημείωση (2) Πίνακα VI.17 / See footnote (2) in Table VI.17.
(3) Το σύμβολο (:) υποδηλώνει στοιχεία μη-δημοσιεύσιμα λόγω μικρής αντιπροσωπευτικότητας στο δείγμα./Flag (:) indicates figures that are not published due to low representativeness in the sample.

Μέση διάρκεια παραμονής κατά ταξίδι κατοίκων στο εξωτερικό κατά κατηγορία χώρας προορισμού/
Average duration of stay per journey of residents abroad: breakdown by category of destination country

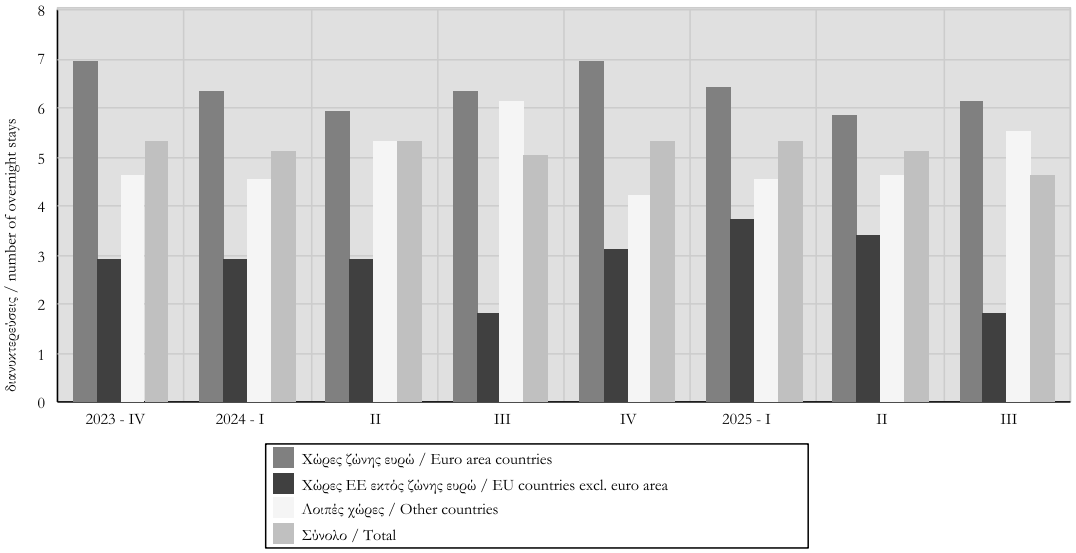

ΠΑΡΑΡΤΗΜΑ

APPENDIX

Αλλαγές στο Δελτίο από 2001 και εξής

Από το τεύχος 48, λόγω της υιοθέτησης του ενιαίου νομίσματος, όλες οι χρηματικές αξίες από τον Ιανουάριο του 2001 εκφράζονται σε ευρώ.

Από το τεύχος 119 προστίθεται ένας νέος πίνακας (Πίνακας Ι.7), ο οποίος περιλαμβάνει εκτιμήσεις και προσδοκίες των καταναλωτών, σύμφωνα με τη σχετική έρευνα του ΙΟΒΕ και της Ευρωπαϊκής Επιτροπής.

Από το τεύχος 123 προστίθενται δύο νέοι πίνακες που αφορούν τον κύκλο εργασιών στις τηλεπικοινωνίες, στις νομικές-λογιστικές δραστηριότητες και στις υπηρεσίες παροχής συμβουλών διαχείρισης (Πίνακας Ι.4.6), καθώς και τον κύκλο εργασιών στις δραστηριότητες των αρχιτεκτόνων-μηχανικών και στις υπηρεσίες διαφήμισης και έρευνας αγοράς (Πίνακας Ι.4.7). Πρόκειται για νέους δείκτες που καταρτίζονται από την ΕΛΣΤΑΤ στο πλαίσιο της εφαρμογής του Κανονισμού (ΕΚ) του Κοινοβουλίου και του Συμβουλίου 1158/2005 (που τροποποιεί και συμπληρώνει τον αρχικό Κανονισμό 1165/1998 «περί βραχυπρόθεσμων στατιστικών») και δημοσιεύονται από τον Ιούλιο 2009.

Από το τεύχος 125 προστίθενται τρεις νέοι πίνακες που αφορούν δείκτες σχετικά με τις τιμές και τις συναλλαγές στην ελληνική αγορά ακινήτων. Για την κατασκευή των δεικτών αυτών χρησιμοποιούνται τα αναλυτικά στοιχεία που υποβάλλουν στην Τράπεζα της Ελλάδος όλα τα πιστωτικά ιδρύματα. Πρόκειται για νέους δείκτες τιμών διαμερισμάτων με διάκριση κατά παλαιότητα (Πίνακας ΙΙ.6) και γεωγραφική περιοχή (Πίνακας ΙΙ.7), καθώς και στατιστικές σχετικά με τον αριθμό, τον όγκο και την αξία συναλλαγών οικιστικών ακινήτων που πραγματοποιούνται με τη διαμεσολάβηση του τραπεζικού συστήματος (Πίνακας Ι.2.3).

Από το τεύχος 136 στον Πίνακα VI.1 και VI.2 δημοσιεύονται οι αναθεωρημένοι – από 1/1/2011, με βάση νεότερες σταθμίσεις – δείκτες ονομαστικής και πραγματικής σταθμισμένης συναλλαγματικής ισοτιμίας της Ελλάδος, οι οποίοι περιλαμβάνουν τους κυριότερους εμπορικούς εταίρους της Ελλάδος. Οι συντελεστές στάθμισης υπολογίζονται με βάση τις εισαγωγές και εξαγωγές των προϊόντων της μεταποίησης (κατηγορίες 5-8 της Τυποποιημένης Ταξινόμησης Διεθνούς Εμπορίου – SITC 5-8) κατά την τριετία 1998-2000 για την περίοδο 1993-2000 και κατά την τριετία 2004-2006 για την περίοδο 2001-2011.

Από το τεύχος 160 προστίθενται δύο νέοι πίνακες (Πίνακες Ι.1.0 και Ι.1.1) που αφορούν εθνικολογιστικά στοιχεία και επιμέρους δείκτες κλίματος στην Ελλάδα. Επίσης, προστέθηκε ο Πίνακας ΙΙΙ.6 που αφορά στοιχεία για τον Δείκτη Μισθών. Τέλος, στο τμήμα V - Δημόσια Οικονομικά γίνονται οι εξής αλλαγές: στον Πίνακα V.1 οι δαπάνες δεν περιλαμβάνουν τις επιστροφές φόρων, οι οποίες εκπίπτουν από τα έσοδα και συνεπώς τα έσοδα γίνονται Καθαρά Έσοδα. Επίσης

στον Πίνακα V.3 προστίθενται δύο στήλες, μία με τις επιστροφές φόρων και μία με τα Καθαρά Έσοδα. Ο Πίνακας V.5 αλλάζει μορφή και περιλαμβάνει μηνιαία αναλυτικά στοιχεία των δαπανών και προστίθεται ο Πίνακας V.6 που περιλαμβάνει τις μεταβολές έναντι της αντίστοιχης περιόδου του προηγούμενου έτους. Προστίθενται δύο νέοι πίνακες γενικής κυβέρνησης που αντικαθιστούν τον πρώην Πίνακα V.10: ο Πίνακας V.9 που περιλαμβάνει μηνιαία αναλυτικά στοιχεία γενικής κυβέρνησης σε ταμειακή βάση και ο Πίνακας V.10 που περιλαμβάνει ετήσια στοιχεία γενικής κυβέρνησης κατά ESA 2010 σύμφωνα με τη Διαδικασία Υπερβολικού Ελλείμματος που παράγει η ΕΛΣΤΑΤ. Καταργούνται δύο πίνακες αποτελεσμάτων Οργανισμών Κοινωνικής Ασφάλισης και Δημόσιων Επιχειρήσεων λόγω έλλειψης στοιχείων.

Από το Τεύχος 162 προστίθενται τέσσερις νέοι πίνακες που αφορούν Δείκτες Τιμών Γραφείων (Πίνακας II.9), Δείκτες Μισθωμάτων Γραφείων (Πίνακας II.10), Δείκτες Τιμών Καταστημάτων (Πίνακας II.11) και Δείκτες Μισθωμάτων Καταστημάτων (Πίνακας II.12). Όλοι οι δείκτες παρουσιάζονται ανά γεωγραφική περιοχή και αφορούν το Σύνολο της Ελλάδος, την Αθήνα, τη Θεσσαλονίκη και την Υπόλοιπη Ελλάδα. Πρόκειται για νέους δείκτες επαγγελματικών ακινήτων που καταρτίζονται από την Τράπεζα της Ελλάδος και οι οποίοι βασίζονται σε στοιχεία που συλλέγονται, σε εξαμηνιαία βάση, από τις Ανώνυμες Εταιρίες Επενδύσεων Ακίνητης Περιουσίας (ΠΕΕ 9/10. 01.2013) και τα πιστωτικά ιδρύματα (ΠΕΕ 23/26.07.2013) που δραστηριοποιούνται στην Ελλάδα, και δημοσιεύονται από το Μάρτιο του 2015.

Από το τεύχος 165, τα στοιχεία του Πίνακα I.2.3, που αφορούν τον αριθμό των εκτιμήσεων οικιστικών ακινήτων που πραγματοποιούνται με τη διαμεσολάβηση του τραπεζικού συστήματος καθώς και τους δείκτες όγκου και αξίας των εκτιμώμενων ακινήτων, προσωρινά δεν αναθεωρούνται.

Τέλος, σημαντικές αλλαγές έχουν επέλθει στα νομισματικά μεγέθη και στα στοιχεία του ισοζυγίου πληρωμών.

Από την αρχή του έτους 2001, που η Ελλάδα συμμετέχει στην Οικονομική και Νομισματική Ένωση, η Τράπεζα της Ελλάδος εφαρμόζει στη χώρα μας την ενιαία νομισματική πολιτική του Ευρωσυστήματος. Επισημαίνεται ότι αυτό που έχει σημασία για την αξιολόγηση της νομισματικής πολιτικής στη ζώνη του ευρώ είναι η εξέλιξη του νομισματικού μεγέθους M3 για το σύνολο της ζώνης του ευρώ και όχι η εξέλιξη των επιμέρους εθνικών συνιστωσών των χωρών της ζώνης του ευρώ. Τα νομισματικά μεγέθη της ζώνης του ευρώ παρουσιάζονται στους Πίνακες IV.1 και IV.2.

Εξάλλου, τα νομισματικά μεγέθη M1, M2 και M3 της Ελλάδος, αλλά και κάθε άλλης χώρας της ζώνης του ευρώ, δεν μπορούν πλέον να υπολογιστούν με ακρίβεια, καθώς η ποσότητα των τραπεζογραμματίων και κερμάτων ευρώ που έχει τεθεί σε κυκλοφορία σε κάθε χώρα διακρατείται και από κατοίκους άλλων χωρών της ζώνης του ευρώ (όπως και από κατοίκους τρίτων χωρών). Εξαιτίας

αυτών των τεχνικών προβλημάτων που αφορούν τον υπολογισμό του νομίσματος σε κυκλοφορία, από το τεύχος 70 στον πίνακα IV.4 εμφανίζεται η ελληνική συμβολή στα βασικά νομισματικά μεγέθη της ζώνης του ευρώ.

Η οικονομία διακρίνεται σε δύο ευρύτερους τομείς: τον ιδιωτικό τομέα και τη γενική κυβέρνηση. Ο ιδιωτικός τομέας περιλαμβάνει: (α) ιδιώτες και ιδιωτικά μη κερδοσκοπικά ιδρύματα, (β) ελεύθερους επαγγελματίες, αγρότες και ατομικές επιχειρήσεις, (γ) ιδιωτικές, δημόσιες, δημοτικές και κοινοτικές μη χρηματοπιστωτικές επιχειρήσεις, δ) ασφαλιστικές επιχειρήσεις και (ε) λοιπά χρηματοπιστωτικά ιδρύματα πλην των πιστωτικών ιδρυμάτων και των αμοιβαίων κεφαλαίων διαθεσίμων. Ο τομέας της γενικής κυβέρνησης περιλαμβάνει την κεντρική διοίκηση και τους λοιπούς δημόσιους οργανισμούς, την τοπική αυτοδιοίκηση και τους οργανισμούς κοινωνικής ασφάλισης.

Από το τεύχος 108 προστίθενται πέντε νέοι πίνακες, που παρουσιάζουν μεγαλύτερη ανάλυση των καταθέσεων κατά τομέα και νόμισμα. Συγκεκριμένα, οι καταθέσεις των εγχώριων επιχειρήσεων και νοικοκυριών του Πίνακα IV.11.1 αναλύονται στους επιμέρους τομείς: νοικοκυριά (Πίνακας IV. 11.2), μη χρηματοπιστωτικές επιχειρήσεις (Πίνακας IV.11.3), καθώς και ασφαλιστικές εταιρίες και λοιπά χρηματοπιστωτικά ιδρύματα (Πίνακας IV.11.4). Επιπλέον παρουσιάζεται ανάλυση χωριστά για τις καταθέσεις των εγχώριων επιχειρήσεων και νοικοκυριών σε ευρώ (Πίνακας IV.12.1) και σε λοιπά νομίσματα (Πίνακας IV.12.2).

Από το τεύχος 123 ο Πίνακας IV.27 παρέχει αναλυτικότερη πληροφόρηση για το ενεργητικό ανά κατηγορία των αμοιβαίων κεφαλαίων. Επιπλέον προστίθενται πέντε νέοι πίνακες που αφορούν τη συγκεντρωτική λογιστική κατάσταση του συνόλου των αμοιβαίων κεφαλαίων (Πίνακας IV.28.1), των αμοιβαίων κεφαλαίων χρηματαγοράς (Πίνακας IV.28.2), των μετοχικών (Πίνακας IV.28.3), των ομολογιακών (Πίνακας IV.28.4) καθώς και των μικτών αμοιβαίων κεφαλαίων (Πίνακας IV.28.5).

Από το τεύχος 127 προστίθενται οι Πίνακες IV.3 και IV.5, που παρουσιάζουν τους κύριους παράγοντες μεταβολής του M3 στη ζώνη του ευρώ και την αντίστοιχη ελληνική συμβολή.

Από το τεύχος 131 επέρχονται οι ακόλουθες μεταβολές: Οι Πίνακες IV.15 έως και IV.20, που αφορούν τη χρηματοδότηση του εγχώριου ιδιωτικού τομέα από τα εγχώρια ΝΧΙ, περιλαμβάνουν τα δάνεια που αυτά έχουν χορηγήσει, τα ομόλογα των επιχειρήσεων που διακρατούν στα χαρτοφυλάκια τους τα ΝΧΙ, καθώς και τα τιτλοποιημένα τραπεζικά δάνεια και τα τιτλοποιημένα ομολογιακά δάνεια. Σημειώνεται ότι μέχρι και το Μάιο του 2010 τα τιτλοποιημένα στοιχεία δεν περιλαμβάνονταν στην ενοποιημένη λογιστική κατάσταση των ΝΧΙ (Πίνακες IV.7, IV.8) και, για λόγους συγκρισιμότητας των στοιχείων της χρηματοδότησης με τα στοιχεία των λογιστικών καταστάσεων, στον Πίνακα IV.15 υπήρχε ως πληροφοριακό στοιχείο το υπόλοιπο των τιτλοποιημένων δανείων-ομολόγων. Από τον Ιούνιο του 2010 όμως, τα τιτλοποιημένα στοιχεία περιλαμβάνονται στην ενοποιημένη λογιστική κατάσταση και δεν υπάρχει διάσταση μεταξύ των στοιχείων της χρηματοδότησης και των λογιστικών

καταστάσεων. Επομένως, από τον Ιούνιο του 2010 και μετά, στον Πίνακα IV.15 δεν δίνονται αναλυτικότερα στοιχεία για τις τιτλοποιήσεις.

Από τον Ιούνιο του 2010 ο τομέας των επιχειρήσεων και νοικοκυριών αναφέρεται και ως 'ιδιωτικός τομέας' και διακρίνεται σε τρεις υποκατηγορίες: (α) επιχειρήσεις, (β) ελεύθερους επαγγελματίες, αγρότες και ατομικές επιχειρήσεις και (γ) ιδιώτες και ιδιωτικά μη κερδοσκοπικά ιδρύματα. Μέχρι και το Μάιο του 2010, σε όλους τους πίνακες με στοιχεία χρηματοδότησης, οι 'ελεύθεροι επαγγελματίες, αγρότες και ατομικές επιχειρήσεις' περιλαμβάνονταν στις επιχειρήσεις. Από τον Ιούνιο του 2010, η υποκατηγορία 'ελεύθεροι επαγγελματίες, αγρότες και ατομικές επιχειρήσεις' δεν περιλαμβάνεται στην υποκατηγορία των επιχειρήσεων και παρακολουθείται ως χωριστή υποκατηγορία. Επισημαίνεται ότι, σύμφωνα με το Ευρωπαϊκό Σύστημα Λογαριασμών 1995 (ESA 95), ο τομέας 'νοικοκυριά' περιλαμβάνει, εκτός από τους ιδιώτες, και τα ιδιωτικά μη κερδοσκοπικά ιδρύματα, και την υποκατηγορία 'ελεύθεροι επαγγελματίες, αγρότες και ατομικές επιχειρήσεις'. Μέχρι και το τεύχος 130, όπου γινόταν αναφορά στη χρηματοδότηση των νοικοκυριών αφορούσε τη χρηματοδότηση των ιδιωτών, δεδομένου ότι η χρηματοδότηση των ελεύθερων επαγγελματιών, αγροτών και ατομικών επιχειρήσεων περιλαμβανόταν στη χρηματοδότηση των επιχειρήσεων.

Από τον Ιούνιο του 2010 τα εταιρικά ομόλογα (ομολογιακά δάνεια) που έχουν εκδοθεί από τις επιχειρήσεις αλλά διακρατούνται στα χαρτοφυλάκια των πιστωτικών ιδρυμάτων και δεν γίνονται αντικείμενο διαπραγμάτευσης σε οργανωμένη δευτερογενή αγορά περιλαμβάνονται στα δάνεια και όχι στις τοποθετήσεις των πιστωτικών ιδρυμάτων σε ομόλογα. Η αναταξινόμηση αυτή αφορούσε το σύνολο σχεδόν των εταιρικών ομολόγων και επομένως, από τον Ιούνιο του 2010 και μετά, δεν δημοσιεύονται πλέον αναλυτικά στοιχεία για τη διάκριση της χρηματοδότησης σε δάνεια και ομόλογα.

Από το τεύχος 136 στους πίνακες των καταθέσεων (IV.9 έως και IV.12.2) και των δανείων (IV.14 έως και IV.20) η ποσοστιαία μεταβολή έναντι του Δεκεμβρίου αντικαθίσταται με την καθαρή ροή κατά τη διάρκεια της περιόδου. Συγκεκριμένα οι μηνιαίες ροές υπολογίζονται με βάση τις μηνιαίες διαφορές των υπολοίπων διορθωμένες για αναταξινομήσεις, λοιπές αναπροσαρμογές αξίας, συναλλαγματικές διαφορές που προκύπτουν από την αποτίμηση σε ευρώ των οικονομικών μεγεθών σε ξένο νόμισμα και άλλες μεταβολές που δεν οφείλονται σε συναλλαγές. Οι ετήσιες ροές υπολογίζονται ως το άθροισμα των μηνιαίων ροών του αντίστοιχου έτους και οι ετήσιοι ρυθμοί μεταβολής αφορούν το τέλος της αναφερόμενης περιόδου.

Από το τεύχος 160 καταργείται ο Πίνακας IV.19 που περιείχε την ανάλυση των στεγαστικών δανείων κατά φορέα χρηματοδότησης από τα εγχώρια ΝΧΙ ενώ προστίθεται ένας επιπλέον πίνακας στην κατηγορία των IV.17 για την ανάλυση της χρηματοδότησης των εγχώριων επιχειρήσεων κατά κλάδο δραστηριότητας από τα εγχώρια ΝΧΙ. Επιπρόσθετα, οι πίνακες των επιτοκίων (IV.24.1 έως IV.24.6) γίνονται IV.23.1 με IV.23.5, όπου ο IV.23.1 αναφέρεται στα επιτόκια δανείων σε ευρώ

χωρίς καθορισμένη διάρκεια από τα εγχώρια ΝΧΙ προς κατοίκους της ζώνης του ευρώ, οι Πίνακες IV.23.2 και IV.23.3 αναφέρονται στα επιτόκια καταθέσεων (νέων καταθέσεων και υφιστάμενων υπολοίπων αντίστοιχα), ενώ οι Πίνακες IV.23.4 και IV.23.5 αναφέρονται στα επιτόκια χορηγήσεων (νέων χορηγήσεων και υφιστάμενων υπολοίπων αντίστοιχα).

Σημειώνεται ότι από την 1/1/2001 το ύψος των συναλλαγματικών διαθεσίμων της χώρας έχει επηρεαστεί από τη σταδιακή αποδέσμευση των καταθέσεων σε συνάλλαγμα στην Τράπεζα της Ελλάδος και επιπλέον από τη μεταβολή στον υπολογισμό των συναλλαγματικών διαθεσίμων, ο οποίος γίνεται πλέον σύμφωνα με τον ορισμό της Ευρωπαϊκής Κεντρικής Τράπεζας (ΕΚΤ). Ειδικότερα, από τα συναλλαγματικά διαθέσιμα εξαιρούνται: α) οι απαιτήσεις σε ευρώ έναντι κατοίκων χωρών εκτός της ζώνης του ευρώ, β) οι απαιτήσεις σε συνάλλαγμα και ευρώ έναντι κατοίκων χωρών της ζώνης του ευρώ και γ) η συμμετοχή της Τράπεζας της Ελλάδος στο κεφάλαιο της ΕΚΤ.

Από το τεύχος 86, κατ' εφαρμογή των διεθνών προτύπων του ΔΝΤ, οι τόκοι ομολόγων που καταγράφονται στο ισοζύγιο πληρωμών είναι οι δεδουλευμένοι και όχι οι καταβληθέντες όπως συνέβαινε έως και το Μάρτιο του 2005. Συγκεκριμένα, αναθεωρήθηκαν αναδρομικά τα στοιχεία από τον Ιανουάριο του 2003.

Από το τεύχος 93, τα στοιχεία που αφορούν τα επανεπενδυθέντα (μη διανεμηθέντα) κέρδη από άμεσες επενδύσεις στην Ελλάδα από μη κατοίκους, καθώς και από άμεσες επενδύσεις στο εξωτερικό από κατοίκους, υπολογίστηκαν και ενσωματώθηκαν στο ισοζύγιο πληρωμών (αναδρομικά από τον Ιανουάριο του 2003). Συγκεκριμένα, τα επανεπενδυθέντα (μη διανεμηθέντα) κέρδη από επενδύσεις στην Ελλάδα από μη κατοίκους καταγράφονται στο ισοζύγιο εισοδημάτων ως εκροή (πληρωμή) εισοδήματος από άμεσες επενδύσεις και ταυτόχρονα στο ισοζύγιο χρηματοοικονομικών συναλλαγών ως εισροή (αύξηση) στις άμεσες επενδύσεις στην Ελλάδα από μη κατοίκους. Κατά αντιδιαστολή, τα επανεπενδυθέντα (μη διανεμηθέντα) κέρδη από επενδύσεις στο εξωτερικό από κατοίκους καταγράφονται στο ισοζύγιο εισοδημάτων ως εισροή (είσπραξη) εισοδήματος από άμεσες επενδύσεις και ταυτόχρονα στο ισοζύγιο χρηματοοικονομικών συναλλαγών ως εκροή (αύξηση) στις άμεσες επενδύσεις στο εξωτερικό από κατοίκους.

Από το τεύχος 108 προστίθενται επτά νέοι πίνακες, που παρέχουν πιο αναλυτικά στοιχεία για το ταξιδιωτικό ισοζύγιο. Συγκεκριμένα, τα στοιχεία αυτά αφορούν τις ταξιδιωτικές εισπράξεις και πληρωμές (Πίνακας VI.13), βασικούς δείκτες ταξιδιωτικής δαπάνης μη κατοίκων στην Ελλάδα και κατοίκων στο εξωτερικό (Πίνακας VI.14), τις ταξιδιωτικές εισπράξεις και πληρωμές κατά λόγο ταξιδιού (Πίνακας VI.15), την κατανομή ταξιδιωτικών εισπράξεων κατά χώρα προέλευσης (Πίνακας VI.16), τη μέση διάρκεια παραμονής κατά ταξίδι, μη κατοίκων στην Ελλάδα κατά χώρα προέλευσης (Πίνακας VI.17), την κατανομή ταξιδιωτικών πληρωμών κατά χώρα προορισμού (Πίνακας VI.18), καθώς και τη μέση διάρκεια παραμονής κατά ταξίδι, κατοίκων στο εξωτερικό κατά χώρα προορισμού

(Πίνακας VI.19). Τα στοιχεία αυτά προέρχονται από τη Δειγματοληπτική Έρευνα Συνόρων που διεξάγεται σε μηνιαία βάση από το Μάιο του 2002 και αποσκοπεί στην εκτίμηση των ταξιδιωτικών δαπανών κατοίκων εξωτερικού στην Ελλάδα και κατοίκων Ελλάδος στο εξωτερικό. Σημειώνεται ότι τα στοιχεία για τη Ζώνη του ευρώ αφορούν το σύνολο των σημερινών χωρών-μελών (δηλαδή αναθεωρούνται και αναδρομικά κάθε φορά που εισέρχεται μία νέα χώρα-μέλος).

Από το τεύχος 162, η Τράπεζα της Ελλάδος αρχίζει τη δημοσίευση μηνιαίων στοιχείων του ισοζυγίου πληρωμών, χρησιμοποιώντας τις οδηγίες της ***6ης έκδοσης του Εγχειριδίου Ισοζυγίου Πληρωμών****, το οποίο δημοσιεύεται υπό την αιγίδα του Διεθνούς Νομισματικού Ταμείου (BPM6 – Balance of payments Manual 6th edition). Σύμφωνα με τη μεθοδολογία αυτή, στο ισοζύγιο πληρωμών καταγράφονται όλες οι συναλλαγές μεταξύ κατοίκων Ελλάδος και κατοίκων άλλων χωρών (μη κατοίκων), ανεξάρτητα από το νόμισμα στο οποίο διενεργείται η συναλλαγή. Περισσότερες πληροφορίες για τη μετάβαση από την 5η στην 6η έκδοση του εγχειριδίου περιέχονται σε ειδικό δελτίο τύπου που δημοσιεύτηκε στις 23/03/2015*

http://www.bankofgreece.gr/Pages/el/Bank/News/PressReleases/DispItem.aspx?Item_ID=4930&List_ID=1af869f3-57fb-4de6-b9ae-bdfd83c66c95&Filter_by=DT)

Από το τεύχος 164, η Τράπεζα της Ελλάδος προχωρά στη δημοσίευση μηνιαίων στοιχείων για το ισοζύγιο αγαθών τα οποία βασίζονται στα στοιχεία εξωτερικού εμπορίου της Ελληνικής Στατιστικής Αρχής (ΕΛΣΤΑΤ). Τα στοιχεία αυτά αντικατοπτρίζουν τελωνειακά ή άλλα διοικητικά στοιχεία και όχι στοιχεία διακανονισμού τραπεζικών συναλλαγών.

Από το τεύχος 179 στον Πίνακα VI.4 και VI.5 οι δείκτες των διεθνών τιμών εμπορευμάτων έχουν αναθεωρηθεί αφού πλέον πηγή των στοιχείων αυτών είναι η Παγκόσμια Τράπεζα.

Changes to the Bulletin since 2001

Owing to the adoption of the single currency, from Issue 48 onwards, all monetary values as from January 2001 are expressed in euro.

As from Issue 119, a new table (Table I.7) was added concerning consumer opinion data according to FEIR and European Commission relative survey.

As from Issue 123, two new tables were added concerning the turnover in telecommunications, legal-accounting activities and management consultancy services (Table I.4.6), as well as turnover in architectural-engineering activities and advertising and marker research services (Table I.4.7). These new indices are compiled by ELSTAT (and were published for the first time in July 2009) in accordance with Regulation (EC) No. 1158/2005 of the European Parliament and of the Council, amending Council Regulation (EC) No. 1165/1998 concerning short-term statistics.

As from Issue 125, three new tables were added that present indices on prices as well as on transactions in the Greek housing market. These indices are compiled on the basis of detailed data submitted to the Bank of Greece by all commercial banks. More specifically, new price indices of apartments by age and by geographical area are shown in Tables II.6 and II.7, respectively; information on the number, volume and value of residential property transactions concluded through the intermediation of the banking system is provided in Table I.2.3.

As from Issue 136, the revised nominal and real effective exchange rate indices vis-à-vis Greece's main trading partners began to be published in Tables VI.1 and VI.2. The weights are calculated on the basis of imports and exports of manufacturing goods (categories 5-8 of the Standard International Trade Classification – SITC) during the years 1998-2000 for the period 1993-2000 and during the years 2004-2006 for the period 2001-2011.

As from Issue 160, two new tables (Tables I.1.0 and I.1.1) were added concerning national accounts data and economic sentiment sub-indices in Greece. In addition, a new table (Table III.6) was added with data on the Index of Wages. Finally, in Section V - Public Finance the following changes were made: In Table V.1, outlays do not include tax refunds which are deducted from revenue (Net Revenue). In Table V.3 two columns are added (Tax refunds, Net Revenue). Table V.5 presents monthly expenditure data followed by a new Table V.6 presenting the relevant percentage changes. Two new tables are added, presenting general government data (cash and ESA 2010 basis). The tables concerning Social Security Funds and Public Enterprises are discontinued due to lack of data.

As from Issue 162, four new tables were added concerning Office Price Indices (Table II.9), Office Rent Indices (Table II.10), Retail Price Indices (Table II.11) and Retail Rent Indices (Table II. 12). All indices are broken down by geographical area, i.e. Total of Greece, Athens, Thessaloniki and

Rest of Greece. These indices are compiled by the Bank of Greece (first published in March 2015) and are based on data collected, on biannual basis, from Real Estate Investment Companies – REICs (Bank of Greece Executive Committee Act 9/10.01.2013) and credit institutions (Bank of Greece Executive Committee Act 23/26.07.2013) operating in Greece.

As from Issue 165, the information on the number, volume and value of residential property appraisals performed through the banking system, provided in Table I.2.3, is temporarily not updated.

Finally, significant changes have been made with regard to monetary aggregates (some as of Issue 60) and balance of payments data.

As of the beginning of 2001, Greece participates in the Economic and Monetary Union. From this date onwards the Bank of Greece implements the single monetary policy of the Eurosystem. It should be noted that what matters for the evaluation of monetary policy in the euro area is the euro-area wide evolution of the monetary aggregate M3 and not that of each individual country's contribution to this aggregate. Euro area monetary aggregates are shown in Tables IV.1 and IV.2.

Monetary aggregates M1, M2 and M3 in Greece and in every other euro area cannot be measured with accuracy, since euro banknotes and coins in one euro area country may be held by residents of other euro area countries (and residents of third countries). Due to these technical problems concerning the measurement of currency in circulation, from Issue 70 onwards Table IV.4 shows the Greek contribution to the main monetary aggregates of the euro area.

The economy is divided into two broad sectors: the private sector and general government. The private sector consists of: (a) individuals and non-profit institutions; (b) sole proprietors; (c) private, public and municipal non-financial enterprises, (d) insurance companies and (e) other financial intermediaries except credit institutions and money market funds. The general government sector comprises central government and all public entities, local government and social security funds.

As from Issue 108, five new tables were added, which provide a more detailed analysis of deposits by sector and currency. Specifically, domestic enterprises and households deposits shown in Table IV.11.1 are broken down by sector: households (Table IV.11.2), non-financial corporations (Table IV. 11.3) and insurance companies as well as other financial intermediaries (Table IV.11.4). Besides, analysis of domestic enterprises and households of euro-denominated deposits (Table IV.12.1) and deposits denominated in non-euro currencies (Table IV.12.2) are presented separately.

As from Issue 123, Table IV.27 provides more detailed information on the assets of mutual funds broken down by type. Moreover, five new tables were added concerning the aggregate balance sheet of mutual funds (Table IV.28.1), money market funds (Table IV.28.2), equity funds (Table IV.28.3), bond funds (IV.28.4), as well as mixed funds (Table IV.28.5).

As from Issue 127, Table IV.3 and Table IV.5 were added, which present the main counterparts of the euro area M3 and the corresponding Greek contribution.

As from Issue 131, the following changes were introduced:

Tables IV.15 to IV.20 concerning domestic MFI credit to the domestic private sector include bank loans, corporate bonds held in MFI portfolios, as well as securitised loans and securitised bonds. It should be noted that up to May 2010 securitised items were not included in the consolidated balance sheet of MFIs (Tables IV.7, IV.8) and for reasons of comparability between credit data and balance sheet data they were reported as a memo item (Table IV.15). However, as of June 2010 securitised items are recorded on the consolidated balance sheet, so the credit data are reconciled to balance sheet data. As a result, detailed data about securitisation are not reported any more.

As from June 2010, the sector 'enterprises and households' is also reported as 'private sector' and is divided into three sub-sectors: (a) enterprises; (b) sole proprietors; and (c) individuals and private non-profit institutions. In all credit tables up to May 2010, sole proprietors were included in enterprises. As from June 2010, sole proprietors are not included in enterprises but are recorded as a separate sub-sector.

It should be noted that in accordance with the European System of Accounts (ESA 95) the sector 'households' includes not only individuals and private non-profit institutions but also sole proprietors. Up to Issue 130, credit to households concerned only individuals, while credit to sole proprietors was included in credit to enterprises.

As from June 2010, corporate bonds [issued by enterprises] which are held in credit institutions' portfolios and are not traded in the secondary market are recorded under loans and not under their holdings of bonds. This reclassification concerns almost the total amount of corporate bonds, thus as of June 2010 no separate data on loans and bonds are published.

As from Issue 136, the percentage change against December shown in tables of deposits (IV.9 up to IV.12.2) and loans (IV.14 up to IV.20) was replaced by the net flow during the period. Specifically, monthly flows are calculated from monthly differences in outstanding amounts adjusted for reclassifications, other revaluations, foreign exchange differences from the valuation in euro of economic aggregates in foreign currency and any other changes which do not arise from transactions. The annual flows can be derived as the sum of the monthly flows of the year, and the annual growth rates refer to the end of the indicated period.

As from Issue 160, Table IV.19 with data on the breakdown of domestic MFI housing loans by type of MFI is discontinued and a new table is added in category IV.17 with data on domestic MFI credit to domestic enterprises by branch of economic activity. In addition, the tables with data on interest rates (IV.24.1 to IV.24.6) were changed to IV.23.1 to IV.23.5; IV.23.1 refers to interest rates on

euro-denominated loans without a defined maturity by domestic MFIs to euro area residents, Tables IV. 23.2 and IV.23.3 refer to interest rates on euro-denominated deposits by euro area residents with domestic MFIs (new deposits and outstanding amounts, respectively) and Tables IV.23.4 and IV.23.5 refer to interest rates on euro-denominated loans by domestic MFIs to euro area residents (new loans and outstanding amounts, respectively).

It should be noted that, since 1 January 2001, the level of Greece's reserve assets has been affected by the gradual release of foreign currency deposits with the Bank of Greece and also by the change in the method of reserve asset calculation, which now complies with the definition given by the European Central Bank (ECB). In particular, the following items are excluded from reserve assets: (a) claims on non-euro area residents in euro; (b) claims on euro area residents in foreign currency and euro; and (c) Bank of Greece's participation in the ECB's capital.

As from Issue 86, in conformity with the international standards of the IMF, interest payments on bonds are recorded in the balance of payments statistics on an accruals basis (rather than actual payments as applicable until March 2005). Specifically, data have been revised as from January 2003.

As from Issue 93, the data concerning reinvested (undistributed) earnings from non-residents' direct investment in Greece and residents' investment abroad have been calculated and incorporated into the balance of payments (back-adjusted from January 2003). Specifically, reinvested (undistributed) earnings from non-residents' direct investment in Greece are recorded in the income account as an outflow (payment) of income from direct investment and, at the same time, in the financial account as an inflow (increase) in non-residents' direct investment in Greece. Correspondingly, reinvested (undistributed) earnings from residents' direct investment abroad are recorded in the income account as an inflow (receipt) of income from direct investment and, at the same time, in the financial account as an outflow (increase) in residents' direct investment abroad.

As from Issue 108, seven new tables were added, with data on travel receipts and payments (Table VI.13); basic indices of travel expenditure by non-residents in Greece and by residents abroad (Table VI.14); travel receipts and payments by purpose of travel (Table VI.15); travel receipts: breakdown by country of origin (Table VI.16); average duration of stay per journey of non-residents in Greece: breakdown by country of origin (Table VI.17); travel payments: breakdown by destination country (Table VI.18); as well as average duration of stay per journey of residents abroad: breakdown by destination country (Table VI.19). The source is the Frontier Travel Survey, conducted monthly since May 2002, with the objective of obtaining estimates of travel expenditure of non-residents in Greece and residents of Greece abroad. The aggregated data of the euro area cover all current member countries and are therefore back-adjusted whenever new countries join.

As from Issue 162, Bank of Greece starts publishing monthly balance of payments data in line

with the ***6th edition of the Balance of Payments Manual****, which is published under the auspices of the International Monetary Fund (BPM6 – Balance of Payments Manual 6th Edition).*

According to this method, all transactions between residents of Greece and non-residents are recorded in the balance of payments, irrespective of the currency in which each individual transaction is carried out. Further information about the transition to the new compilation methodology (BPM6) is available in a special press release published on 23/03/2015

http://www.bankofgreece.gr/Pages/en/Bank/News/PressReleases/DispItem.aspx?Item_ID=4931&List_ID=1af869f3-57fb-4de6-b9ae-bdfd83c66c95&Filter_by=DT

As from Issue 164, Bank of Greece starts publishing monthly data of imports and exports of goods based on the trade statistics of the Hellenic Statistical Authority (ELSTAT). These statistics reflect customs-based or other administrative data instead of settlements data.

As from Issue 179, the world commodity price indices in Tables VI.4 and VI.5 have been revised, since the World Bank is now the source of these data.