ΤΡΑΠΕΖΑ ΤΗΣ ΕΛΛΑΔΟΣ
ΕΥΡΩΣΥΣΤΗΜΑ

ΣΥΜΒΟΥΛΙΟ ΝΟΜΙΣΜΑΤΙΚΗΣ ΠΟΛΙΤΙΚΗΣ

ΠΡΑΞΗ ΣΥΜΒΟΥΛΙΟΥ ΝΟΜΙΣΜΑΤΙΚΗΣ ΠΟΛΙΤΙΚΗΣ ΑΡΙΘ. 138/23.11.2026

ΘΕΜΑ: Τροποποίηση της Πράξης ΣΝΠ 96/22.4.2015 σχετικά με τα μέσα και διαδικασίες εφαρμογής της νομισματικής πολιτικής από την Τράπεζα της Ελλάδος

Το ΣΥΜΒΟΥΛΙΟ ΝΟΜΙΣΜΑΤΙΚΗΣ ΠΟΛΙΤΙΚΗΣ, αφού έλαβε υπόψη:

α) τα Άρθρα 2, 35α, και 55 του Καταστατικού της Τράπεζας της Ελλάδος, ως κυρωθέν ισχύει,

β) την Πράξη ΣΝΠ 96/22.4.2015 «Μέσα και διαδικασίες εφαρμογής της νομισματικής πολιτικής από την Τράπεζα της Ελλάδος» (ΦΕΚ Β΄ 764/30.4.2015), όπως τροποποιήθηκε με την Πράξη ΣΝΠ 98/23.10.2015 (ΦΕΚ Β΄ 2312/26.10.2015), την Πράξη ΣΝΠ 99/15.01.2016 (ΦΕΚ Β΄ 56/20.01.2016), την Πράξη ΣΝΠ 101/19.12.2016 (ΦΕΚ Β΄ 4189/27.12.2016), την Πράξη ΣΝΠ 103/24.03.2017 (ΦΕΚ Β΄ 1187/04.04.2017), την Πράξη ΣΝΠ 104/11.07.2017 (ΦΕΚ Β΄ 2535/21.07.2017), την Πράξη ΣΝΠ 106/02.04.2018 (ΦΕΚ Β΄ 1274/10.04.2018), την Πράξη ΣΝΠ 109/29.07.2019 (ΦΕΚ Β΄ 3103/02.08.2019), την Πράξη ΣΝΠ 115/14.12.2020 (ΦΕΚ Β΄ 5695/24.12.2020), την Πράξη ΣΝΠ 117/23.06.2021 (ΦΕΚ Β΄ 2712/25.06.2021), την Πράξη ΣΝΠ 120/28.06.2022 (ΦΕΚ Β΄ 3518/06.07.2022), την Πράξη ΣΝΠ 125/22.06.2023 (ΦΕΚ Β΄ 4186/29.06.2023), την Πράξη ΣΝΠ 128/22.04.2024 (ΦΕΚ Β΄ 2543/30.04.2024), την Πράξη ΣΝΠ 132/10.06.2025 (ΦΕΚ Β΄ 2975/13.06.2025) και την Πράξη ΣΝΠ 134/23.03.2026 (ΦΕΚ Β΄ 1681/26.03.2026),

γ) την Πράξη ΣΝΠ 87/28.2.2013 «Αντικατάσταση της Πράξης ΣΝΠ 82/27.8.2012 σχετικά με συμπληρωματικά προσωρινά μέτρα όσον αφορά τις πράξεις κύριας αναχρηματοδότησης του Ευρωσυστήματος και την καταλληλότητα των ασφαλειών» (ΦΕΚ Β΄ 482/1.3.2013), όπως τροποποιήθηκε με την Πράξη ΣΝΠ 88/26.4.2013 (ΦΕΚ Β΄ 1069/29.4.2013), την Πράξη ΣΝΠ 89/20.12.2013 (ΦΕΚ Β΄ 3433/31.12.2013), την Πράξη ΣΝΠ 90/27.3.2014 (ΦΕΚ Β΄ 848/4.4.2014), την Πράξη ΣΝΠ 93/5.8.2014 (ΦΕΚ Β΄ 2246/18.8.2014), την Πράξη ΣΝΠ 94/20.10.2014 (ΦΕΚ Β΄ 2874/24.10.2014), την Πράξη ΣΝΠ 95/28.11.2014 (ΦΕΚ Β΄ 3356/15.12.2014), την Πράξη ΣΝΠ 102/19.12.2016 (ΦΕΚ Β΄ 4189/27.12.2016), την Πράξη ΣΝΠ 107/02.04.2018 (ΦΕΚ Β΄ 1275/10.04.2018), την Πράξη ΣΝΠ 110/29.07.2019 (ΦΕΚ Β΄

3104/02.08.2019), την Πράξη ΣΝΠ 112/13.04.2020 (ΦΕΚ Β΄ 1465/16.04.2020), την Πράξη ΣΝΠ 113/13.05.2020 (ΦΕΚ Β’ 1855/15.05.2020), την Πράξη ΣΝΠ 114/11.06.2020 (ΦΕΚ Β΄ 2266/12.06.2020), την Πράξη ΣΝΠ 116/14.12.2020 (ΦΕΚ Β΄ 5695/24.12.2020). την Πράξη ΣΝΠ 121/28.06.2022 (ΦΕΚ Β΄ 3518/06.07.2022), την Πράξη ΣΝΠ 124/21.03.2023 (ΦΕΚ Β΄ 1958/27.03.2023), την Πράξη ΣΝΠ 126/22.06.2023 (ΦΕΚ Β΄ 4186/29.06.2023), την Πράξη ΣΝΠ 129/22.04.2024 (ΦΕΚ Β΄ 2543/30.04.2024), την Πράξη ΣΝΠ 132/10.06.2025 (ΦΕΚ Β΄ 2975/13.06.2025) και την Πράξη ΣΝΠ 135/23.03.2026 (ΦΕΚ Β΄ 1760/27.03.2026),

δ) την Κατευθυντήρια Γραμμή (ΕΕ) 2015/510 της Ευρωπαϊκής Κεντρικής Τράπεζας της 19ης Δεκεμβρίου 2014 σχετικά με την εφαρμογή του πλαισίου νομισματικής πολιτικής του Ευρωσυστήματος (Κατευθυντήρια Γραμμή Γενικής Τεκμηρίωσης, ΕΚΤ/2014/60), όπως τροποποιήθηκε με την Κατευθυντήρια Γραμμή (ΕΕ) 2015/1938 της Ευρωπαϊκής Κεντρικής Τράπεζας της 27ης Αυγούστου 2015 (ΕΚΤ/2015/27), την Κατευθυντήρια Γραμμή (ΕΕ) 2016/64 της Ευρωπαϊκής Κεντρικής Τράπεζας της 18ης Νοεμβρίου 2015 (ΕΚΤ/2015/34), την Κατευθυντήρια Γραμμή (ΕΕ) 2016/2298 της Ευρωπαϊκής Κεντρικής Τράπεζας της 2ας Νοεμβρίου 2016 (ΕΚΤ/2016/31), την Κατευθυντήρια Γραμμή (ΕΕ) 2017/1362 της Ευρωπαϊκής Κεντρικής Τράπεζας της 18ης Μαΐου 2017 (ΕΚΤ/2017/12), την Κατευθυντήρια Γραμμή (ΕΕ) 2018/570 της Ευρωπαϊκής Κεντρικής Τράπεζας της 7ης Φεβρουαρίου 2018 (ΕΚΤ/2018/3), την Κατευθυντήρια Γραμμή (ΕΕ) 2019/1032 της Ευρωπαϊκής Κεντρικής Τράπεζας της 10ης Μαΐου 2019 (ΕΚΤ/2019/11), την Απόφαση (ΕΕ) 2020/506 της Ευρωπαϊκής Κεντρικής Τράπεζας της 7ης Απριλίου 2020 (ΕΚΤ/2020/20), την Κατευθυντήρια Γραμμή (ΕΕ) 2020/1690 της Ευρωπαϊκής Κεντρικής Τράπεζας της 25ης Σεπτεμβρίου 2020 (ΕΚΤ/2020/45), την Κατευθυντήρια Γραμμή (ΕΕ) 2021/889 της Ευρωπαϊκής Κεντρικής Τράπεζας της 6ης Μαΐου 2021 (ΕΚΤ/2021/23), την Κατευθυντήρια Γραμμή (ΕΕ) 2022/987 της Ευρωπαϊκής Κεντρικής Τράπεζας της 2ης Μαΐου 2022 (ΕΚΤ/2022/17), την Κατευθυντήρια Γραμμή (ΕΕ) 2023/831 της Ευρωπαϊκής Κεντρικής Τράπεζας της 16ης Δεκεμβρίου 2022 (ΕΚΤ/2022/48), την Κατευθυντήρια Γραμμή (ΕΕ) 2024/1163 της Ευρωπαϊκής Κεντρικής Τράπεζας της 8ης Φεβρουαρίου 2024 (ΕΚΤ/2024/4), την Κατευθυντήρια Γραμμή (ΕΕ) 2024/3132 της Ευρωπαϊκής Κεντρικής Τράπεζας της 14ης Νοεμβρίου 2024 (ΕΚΤ/2024/37) και την Κατευθυντήρια Γραμμή (ΕΕ) 2026/689 της Ευρωπαϊκής Κεντρικής Τράπεζας της 22ας Ιανουαρίου 2026 (ΕΚΤ/2026/1),

ε) την Κατευθυντήρια Γραμμή (ΕΕ) 2016/65 της Ευρωπαϊκής Κεντρικής Τράπεζας της 18ης Νοεμβρίου 2015 σχετικά με τις περικοπές αποτίμησης κατά την εφαρμογή του πλαισίου νομισματικής πολιτικής του Ευρωσυστήματος (ΕΚΤ/2014/35), όπως τροποποιήθηκε με την Κατευθυντήρια Γραμμή (ΕΕ) 2016/2299 της Ευρωπαϊκής Κεντρικής Τράπεζας της 2ης Νοεμβρίου 2016 (ΕΚΤ/2016/32), την Κατευθυντήρια Γραμμή (ΕΕ) 2018/571 της Ευρωπαϊκής Κεντρικής Τράπεζας της 7ης Φεβρουαρίου 2018 (ΕΚΤ/2018/4), την Κατευθυντήρια Γραμμή (ΕΕ) 2019/1033 της Ευρωπαϊκής Κεντρικής Τράπεζας της 10ης Μαΐου 2019 (ΕΚΤ/2019/12), την Απόφαση (ΕΕ) 2020/506 της Ευρωπαϊκής Κεντρικής Τράπεζας της 7ης Απριλίου 2020 (ΕΚΤ/2020/20), την Κατευθυντήρια Γραμμή (ΕΕ) 2020/1692 της Ευρωπαϊκής Κεντρικής Τράπεζας

της 25ης Σεπτεμβρίου 2020 (ΕΚΤ/2020/46), την Κατευθυντήρια Γραμμή (ΕΕ) 2022/988 της Ευρωπαϊκής Κεντρικής Τράπεζας της 2ης Μαΐου 2022 (ΕΚΤ/2022/18), την Κατευθυντήρια Γραμμή (ΕΕ) 2023/832 της Ευρωπαϊκής Κεντρικής Τράπεζας της 16ης Δεκεμβρίου 2022 (ΕΚΤ/2022/49), την Κατευθυντήρια Γραμμή (ΕΕ) 2024/1164 της Ευρωπαϊκής Κεντρικής Τράπεζας της 8ης Φεβρουαρίου 2024 (ΕΚΤ/2024/5) και την Κατευθυντήρια Γραμμή (ΕΕ) 2026/690 της Ευρωπαϊκής Κεντρικής Τράπεζας της 22ας Ιανουαρίου 2026 (ΕΚΤ/2026/2),

στ) την Κατευθυντήρια Γραμμή (ΕΕ) 2024/3129 της Ευρωπαϊκής Κεντρικής Τράπεζας της 13ης Αυγούστου 2024 σχετικά με τη διαχείριση ασφαλειών στις πιστοδοτικές πράξεις του Ευρωσυστήματος (ΕΚΤ/2024/22), όπως τροποποιήθηκε με την Κατευθυντήρια Γραμμή (ΕΕ) 2024/3131 της Ευρωπαϊκής Κεντρικής Τράπεζας της 14ης Νοεμβρίου 2024 (ΕΚΤ/2024/36) και την Κατευθυντήρια Γραμμή (ΕΕ) 2026/692 της Ευρωπαϊκής Κεντρικής Τράπεζας της 22ας Ιανουαρίου 2026 (ΕΚΤ/2026/4),

ζ) την Πράξη ΣΝΠ 131/10.06.2025 «Κανόνες και ρυθμίσεις για τη διαχείριση ασφαλειών στις πιστοδοτικές πράξεις του Ευρωσυστήματος» (ΦΕΚ Β΄ 2974/13.06.2025), όπως τροποποιήθηκε με την Πράξη ΣΝΠ 136/23.03.2026 (ΦΕΚ Β΄ 1756/27.03.2026),

η) την Κατευθυντήρια Γραμμή (ΕΕ) της Ευρωπαϊκής Κεντρικής Τράπεζας της 22ας Σεπτεμβρίου 2026 που τροποποιεί την Κατευθυντήρια Γραμμή (ΕΕ) 2015/510 (ΕΚΤ/2014/60) σχετικά με την εφαρμογή του πλαισίου νομισματικής πολιτικής του Ευρωσυστήματος (ΕΚΤ/2026/26),

θ) την Κατευθυντήρια Γραμμή (ΕΕ) της Ευρωπαϊκής Κεντρικής Τράπεζας της 22ας Σεπτεμβρίου 2026 που τροποποιεί την Κατευθυντήρια Γραμμή (ΕΕ) 2016/65 (ΕΚΤ/2015/35) σχετικά με τις περικοπές αποτίμησης κατά την εφαρμογή του πλαισίου νομισματικής πολιτικής του Ευρωσυστήματος (ΕΚΤ/2026/27),

ι) το Καταστατικό του Ευρωπαϊκού Συστήματος Κεντρικών Τραπεζών και της Ευρωπαϊκής Κεντρικής Τράπεζας,

κ) ότι οι διατάξεις της παρούσας δεν αφορούν σε διοικητική διαδικασία για την οποία υπάρχει υποχρέωση καταχώρησης στο ΕΜΔΔ – ΜΙΤΟΣ,

ΑΠΟΦΑΣΙΣΕ

Τροποποιεί την Πράξη Συμβουλίου Νομισματικής Πολιτικής (ΠΣΝΠ) υπ' αριθμ. 96/22.4.2015, όπως ισχύει, ως εξής:

Ι. Στο άρθρο 20 η παράγραφος 1 αντικαθίσταται ως εξής:

«1. Με την επιφύλαξη του άρθρου 53α, οι αντισυμβαλλόμενοι μπορούν να κάνουν χρήση της διευκόλυνσης αποδοχής καταθέσεων, προκειμένου να πραγματοποιούν

καταθέσεις διάρκειας μίας ημέρας στο Ευρωσύστημα μέσω της Τράπεζας της Ελλάδος. Στις εν λόγω καταθέσεις εφαρμόζεται προκαθορισμένο επιτόκιο.» ·

ΙΙ. Το άρθρο 53 αντικαθίσταται ως εξής:

«*Άρθρο 53*

Λογαριασμοί διακανονισμού και τηρούμενα αποθεματικά

Σύμφωνα με το άρθρο 3 παράγραφος 1 στοιχεία β) και γ) του κανονισμού (ΕΕ) 2021/378 (ΕΚΤ/2021/1), οι λογαριασμοί διακανονισμού που τηρούνται από αντισυμβαλλόμενο στην Τράπεζα της Ελλάδος μπορούν να χρησιμοποιούνται ως λογαριασμοί αποθεματικών. Τα αποθεματικά που τηρούνται σε λογαριασμούς διακανονισμού μπορούν να χρησιμοποιούνται για τους σκοπούς του ενδοημερήσιου διακανονισμού. Το ημερήσιο ύψος των τηρούμενων αποθεματικών ενός αντισυμβαλλομένου υπολογίζεται ως το διαμορφούμενο στο τέλος της ημέρας άθροισμα των υπολοίπων των λογαριασμών αποθεματικών του.»·

ΙΙΙ. Στο δεύτερο μέρος, τίτλος ΙΙΙ προστίθεται το ακόλουθο κεφάλαιο 3 ως εξής:

«***ΚΕΦΑΛΑΙΟ 3***

Διατάξεις σχετικές με κεφάλαια χρησιμοποιούμενα σε πράξεις νομισματικής πολιτικής του Ευρωσυστήματος

Άρθρο 53α

Υπολογισμός, περιορισμοί και τοκισμός τηρούμενων αποθεματικών

1. Τα τηρούμενα αποθεματικά που συμμορφώνονται καθ' ύψος με τα υποχρεωτικά ελάχιστα αποθεματικά κατά τον κανονισμό (ΕΚ) αριθ. 2531/98 και τον κανονισμό (ΕΕ) 2021/378 (ΕΚΤ/2021/1) τοκίζονται σύμφωνα με τον κανονισμό (ΕΕ) 2021/378 (ΕΚΤ/2021/1).
2. Τα τηρούμενα αποθεματικά που συνιστούν πλεονάζοντα αποθεματικά τοκίζονται σύμφωνα με το άρθρο 1 της απόφασης (ΕΕ) 2019/1743 (ΕΚΤ/2019/31).
3. Τα κεφάλαια που υπόκεινται σε περιορισμούς δεν περιλαμβάνονται:

   α) στα πλεονάζοντα αποθεματικά·

   β) στον υπολογισμό του συνολικού υπολοίπου λογαριασμού TARGET ορισμένου αντισυμβαλλομένου για τους σκοπούς της υποβολής αυτόματου αιτήματος προσφυγής στη διευκόλυνση οριακής χρηματοδότησης κατά το άρθρο 18 παράγραφος 6.
4. Οι αντισυμβαλλόμενοι δεν καταθέτουν άμεσα καταπιστευματικά κεφάλαια στη διευκόλυνση αποδοχής καταθέσεων.
5. Κεφάλαια υποκείμενα σε περιορισμούς, τα οποία τηρούνται σε λογαριασμούς αποθεματικών στο TARGET/TARGET-GR, τοκίζονται ως καταθέσεις μη σχετιζόμενες με τη νομισματική πολιτική σύμφωνα με το άρθρο 2 παράγραφος 3 στοιχείο β) της απόφασης (ΕΕ) 2024/1209 (ΕΚΤ/2024/11). Εφόσον το Ευρωσύστημα ή η Τράπεζα της Ελλάδος έχει επιτρέψει σε αντισυμβαλλόμενο να τηρεί τέτοια κεφάλαια σε λογαριασμούς εκτός του TARGET/TARGET-GR, τα κεφάλαια αυτά τοκίζονται ως καταθέσεις μη σχετιζόμενες με τη νομισματική

πολιτική και υπόκεινται στα ανώτατα όρια επιτοκίου του άρθρου 2 παράγραφος 1 στοιχείο γ) της απόφασης (ΕΕ) 2024/1209 (ΕΚΤ/2024/11). Η παρούσα διάταξη δεν θίγει το δικαίωμα του Ευρωσυστήματος ή της Τράπεζας της Ελλάδος να εφαρμόζει χαμηλότερα επιτόκια ή να εξαιρεί ορισμένα είδη κεφαλαίων που υπόκεινται σε περιορισμούς από λογαριασμούς του Ευρωσυστήματος.

6. Οι αντισυμβαλλόμενοι κοινοποιούν χωρίς αδικαιολόγητη καθυστέρηση στην Τράπεζα της Ελλάδος τα ποσά και τα είδη όλων των κεφαλαίων που υπόκεινται σε περιορισμούς, τα οποία τηρούνται σε οποιονδήποτε λογαριασμό στην Τράπεζα της Ελλάδος και δεν έχουν κοινοποιηθεί σύμφωνα με το άρθρο 3 παράγραφος 1 δεύτερη υποπαράγραφος του κανονισμού (ΕΕ) 2021/378 (ΕΚΤ/2021/1). Οι αντισυμβαλλόμενοι δεν κάνουν χρήση ούτε πραγματοποιούν μεταφορές τέτοιων κεφαλαίων κατά παράβαση των περιορισμών των παραγράφων 3 και 4.
7. Το Ευρωσύστημα δικαιούται να ανακτήσει κάθε οικονομικό όφελος που αδικαιολόγητα προσπορίζεται ορισμένος αντισυμβαλλόμενος ως αποτέλεσμα της μη συμμόρφωσής του με τις παραγράφους 3 και 4. Κατά περίπτωση, ο αντισυμβαλλόμενος υποχρεούται:

α) σε περίπτωση μη συμμόρφωσης με την παράγραφο 3 στοιχείο α), να επιστρέψει στην Τράπεζα της Ελλάδος τυχόν διαφορά μεταξύ του ποσού τόκων που έλαβε από αυτή για κεφάλαια υποκείμενα σε περιορισμούς, τα οποία τοκίστηκαν ως πλεονάζοντα αποθεματικά, και του ποσού τόκων που θα προέκυπτε αν τα εν λόγω κεφάλαια είχαν τοκιστεί βάσει της παραγράφου 5 ως κεφάλαια τηρούμενα στο TARGET/TARGET-GR·

β) σε περίπτωση μη συμμόρφωσης με την παράγραφο 3 στοιχείο β), να καταβάλει στην Τράπεζα της Ελλάδος ποσό ίσο με το ποσό τόκων που θα ήταν υποχρεωμένος να καταβάλει σε αυτή εάν είχε υπολογιστεί ορθά το ποσό του αυτόματου αιτήματος προσφυγής στη διευκόλυνση οριακής χρηματοδότησης και ο ίδιος είχε προσφύγει πλήρως στην εν λόγω διευκόλυνση βασιζόμενος στον ορθό υπολογισμό του σχετικού ποσού·

γ) σε περίπτωση μη συμμόρφωσης με την παράγραφο 4, να επιστρέψει στην Τράπεζα της Ελλάδος τυχόν διαφορά μεταξύ του ποσού τόκων που έλαβε από αυτή για άμεσα καταπιστευματικά κεφάλαια, τα οποία τοποθετήθηκαν στη διευκόλυνση αποδοχής καταθέσεων, και του ποσού τόκων που θα προέκυπτε αν τα εν λόγω κεφάλαια είχαν τοκιστεί βάσει της παραγράφου 5 ως κεφάλαια τηρούμενα στο TARGET/TARGET-GR.»·

IV. Στο άρθρο 58 η παράγραφος 4 αντικαθίσταται ως εξής:

«4. Το Ευρωσύστημα δημοσιεύει στην ιστοσελίδα της ΕΚΤ πληροφορίες σχετικά με τις πιστοληπτικές βαθμίδες υπό τη μορφή της εναρμονισμένης κλίμακας πιστοληπτικής διαβάθμισης του Ευρωσυστήματος, συμπεριλαμβανομένης της αντιστοίχισης των εν λόγω βαθμίδων προς τις πιστοληπτικές αξιολογήσεις τις οποίες παρέχουν αποδεκτοί ECAI.» ·

V. Στο άρθρο 62 η παράγραφος 1 τροποποιείται ως εξής:

α) το εισαγωγικό εδάφιο αντικαθίσταται από το ακόλουθο κείμενο:

«Πέραν των γενικών κανόνων του άρθρου 58 και των ειδικών κανόνων των άρθρων 63, 64 και 64α, τα εμπορεύσιμα περιουσιακά στοιχεία πρέπει να πληρούν τις

ακόλουθες απαιτήσεις πιστοληπτικής διαβάθμισης προκειμένου να είναι αποδεκτά ως ασφάλεια για τις πιστοδοτικές πράξεις του Ευρωσυστήματος:»·

β) το στοιχείο α) αντικαθίσταται ως εξής:

«α) Με εξαίρεση τους τίτλους που προέρχονται από τιτλοποίηση απαιτήσεων, τα εμπορεύσιμα περιουσιακά στοιχεία πρέπει να διαθέτουν τουλάχιστον μία εφαρμοστέα πιστοληπτική αξιολόγηση από αποδεκτό σύστημα ECAI, η οποία καθορίζεται σύμφωνα με τα άρθρα 64 και 64α, εκφράζεται ως δημόσια πιστοληπτική διαβάθμιση και αντιστοιχεί τουλάχιστον στη βαθμίδα 3 της εναρμονισμένης κλίμακας πιστοληπτικής διαβάθμισης του Ευρωσυστήματος.» ·

VI. Το άρθρο 64 αντικαθίσταται ως εξής:

«*Άρθρο 64*

Σειρά προτεραιότητας των ειδών πιστοληπτικών αξιολογήσεων ECAI όσον αφορά τα εμπορεύσιμα περιουσιακά στοιχεία

Όσον αφορά τα εμπορεύσιμα περιουσιακά στοιχεία το Ευρωσύστημα λαμβάνει υπόψη διάφορα είδη πιστοληπτικών αξιολογήσεων ECAI σύμφωνα με τους ακόλουθους κανόνες που αφορούν τη σειρά προτεραιότητας (εφεξής οι "κανόνες προτεραιότητας"):

α) Με την επιφύλαξη του άρθρου 64α, και εξαιρουμένων των καλυμμένων ομολογιών οι οποίες εκδίδονται από ειδικούς φορείς-εκδότες χρεογράφων και ως προς τις οποίες έχει εφαρμογή το στοιχείο γ), η Τράπεζα της Ελλάδος λαμβάνει αποκλειστικά υπόψη τις αξιολογήσεις ECAI για τον εκδότη ή τον εγγυητή εμπορεύσιμων περιουσιακών στοιχείων που εκδίδονται από τις ακόλουθες οντότητες:
   i) κεντρικές κυβερνήσεις·
   ii) περιφερειακές κυβερνήσεις·
   iii) τοπικές κυβερνήσεις·
   iv) ειδικούς φορείς-εκδότες χρεογράφων·
   v) πολυμερείς τράπεζες ανάπτυξης·
   vi) διεθνείς οργανισμούς.

β) Με την επιφύλαξη του άρθρου 64α, η Τράπεζα της Ελλάδος λαμβάνει υπόψη τις αξιολογήσεις ECAI για την έκδοση κατά προτεραιότητα σε σχέση με τις αξιολογήσεις ECAI για τον εκδότη ή τον εγγυητή εμπορεύσιμων περιουσιακών στοιχείων που εκδίδονται από i) οντότητες του δημόσιου τομέα και ii) οντότητες του δημόσιου τομέα κατά τον ΚΚΑ, εκτός εάν οι οντότητες αυτές εμπίπτουν στα σημεία i) έως vi) του στοιχείου α), οπότε λαμβάνει υπόψη τις αξιολογήσεις σύμφωνα με το στοιχείο α).

γ) Με την επιφύλαξη του άρθρου 64α, η Τράπεζα της Ελλάδος λαμβάνει υπόψη τις αξιολογήσεις ECAI για την έκδοση κατά προτεραιότητα σε σχέση με τις αξιολογήσεις ECAI για τον εκδότη ή τον εγγυητή εμπορεύσιμων περιουσιακών στοιχείων που εμπίπτουν στα ακόλουθα είδη:
   i) καλυμμένες ομολογίες·
   ii) μη εξασφαλισμένα χρεόγραφα που εκδίδονται από πιστωτικά ιδρύματα και οντότητες με τις οποίες αυτά διατηρούν στενούς δεσμούς·

iii) εμπορεύσιμα περιουσιακά στοιχεία που εκδίδονται από μη χρηματοοικονομικές εταιρείες και χρηματοοικονομικές εταιρείες πλην των πιστωτικών ιδρυμάτων.

δ) Για τις τιτλοποιημένες απαιτήσεις η Τράπεζα της Ελλάδος λαμβάνει αποκλειστικά υπόψη τις αξιολογήσεις ECAI για την έκδοση.

ε) Πέραν των στοιχείων α) έως γ), εάν για τον καθορισμό της πιστωτικής ποιότητας ενός εμπορεύσιμου περιουσιακού στοιχείου υπάρχει διαθέσιμη αξιολόγηση του ίδιου συστήματος ECAI τόσο για τον εκδότη όσο και για τον εγγυητή, η Τράπεζα της Ελλάδος λαμβάνει υπόψη την καλύτερη εξ αυτών κατ' εφαρμογή του άρθρου 64α.» ·

VII. Προστίθεται το άρθρο 64α ως εξής:

«Άρθρο 64α

Καθορισμός εφαρμοστέων πιστοληπτικών αξιολογήσεων ECAI όσον αφορά τα εμπορεύσιμα περιουσιακά στοιχεία

Όσον αφορά τα εμπορεύσιμα περιουσιακά στοιχεία η Τράπεζα της Ελλάδος καθορίζει τις εφαρμοστέες πιστοληπτικές αξιολογήσεις ECAI σύμφωνα με τους ακόλουθους κανόνες(*):

α) Όσον αφορά τα εμπορεύσιμα περιουσιακά στοιχεία που εκδίδει ή εγγυάται οντότητα του δημόσιου τομέα της ζώνης του ευρώ η Τράπεζα της Ελλάδος λαμβάνει υπόψη την καλύτερη αξιολόγηση ECAI που καθορίζεται σύμφωνα με τους κανόνες προτεραιότητας του άρθρου 64.

β) Όσον αφορά τα εμπορεύσιμα περιουσιακά στοιχεία του άρθρου 64 στοιχεία α) και β), πλην εκείνων που εκδίδει ή εγγυάται οντότητα του δημόσιου τομέα της ζώνης του ευρώ, εφαρμόζονται οι ακόλουθοι κανόνες.

i) Εάν λαμβάνεται υπόψη μόνο η αξιολόγηση για τον εκδότη ή τον εγγυητή, σύμφωνα με τους κανόνες προτεραιότητας του άρθρου 64 στοιχείο α), και υπάρχουν διαθέσιμες περισσότερες αξιολογήσεις διαφορετικών συστημάτων ECAI για τον εκδότη και τον εγγυητή κατά το άρθρο 64 στοιχείο ε), η Τράπεζα της Ελλάδος λαμβάνει υπόψη τη δεύτερη καλύτερη εξ αυτών.

ii) Εάν λαμβάνεται κατά προτεραιότητα υπόψη η αξιολόγηση για την έκδοση κατά το άρθρο 64 στοιχείο β) και υπάρχουν διαθέσιμες περισσότερες αξιολογήσεις διαφορετικών συστημάτων ECAI για την έκδοση, η Τράπεζα της Ελλάδος λαμβάνει υπόψη τη δεύτερη καλύτερη εξ αυτών. Ωστόσο, εάν δεν υπάρχει καμία διαθέσιμη αξιολόγηση ECAI για την έκδοση ή εάν υπάρχει μόνο μία, η Τράπεζα της Ελλάδος λαμβάνει υπόψη και αξιολογήσεις άλλων συστημάτων ECAI για τον εκδότη και τον εγγυητή σύμφωνα με το άρθρο 64 στοιχείο ε). Στην περίπτωση αυτή η Τράπεζα της Ελλάδος λαμβάνει υπόψη τη δεύτερη καλύτερη εκ του συνόλου αυτών των αξιολογήσεων.

iii) Εάν υπάρχει διαθέσιμη μία μόνο αξιολόγηση ECAI η οποία καθορίζεται σύμφωνα με τους κανόνες προτεραιότητας του άρθρου 64, αυτή υποβαθμίζεται κατά μία βαθμίδα αξιολόγησης και λαμβάνεται ως τέτοια υπόψη από την Τράπεζα της Ελλάδος.

γ) Όσον αφορά τις καλυμμένες ομολογίες, τα μη εξασφαλισμένα χρεόγραφα που εκδίδονται από πιστωτικά ιδρύματα και οντότητες με τις οποίες αυτά διατηρούν

στενούς δεσμούς, καθώς και τα εμπορεύσιμα περιουσιακά στοιχεία που εκδίδονται από μη χρηματοοικονομικές εταιρείες και χρηματοοικονομικές εταιρείες πλην των πιστωτικών ιδρυμάτων, ισχύουν οι ακόλουθοι κανόνες:

i) Εάν για ορισμένη έκδοση υπάρχουν διαθέσιμες περισσότερες αξιολογήσεις ECAI για την έκδοση, η Τράπεζα της Ελλάδος λαμβάνει υπόψη τη δεύτερη καλύτερη μεταξύ των μοναδικών καλύτερων αξιολογήσεων κάθε συστήματος ECAI για την έκδοση. Εάν η δεύτερη καλύτερη αξιολόγηση δεν ανταποκρίνεται στο ελάχιστο όριο πιστοληπτικής διαβάθμισης του Ευρωσυστήματος για τα εμπορεύσιμα περιουσιακά στοιχεία, το περιουσιακό στοιχείο δεν θεωρείται αποδεκτό, ακόμη και αν υπάρχει αποδεκτή εγγύηση κατά τις διατάξεις του τίτλου IV.

ii) Εάν για ορισμένη έκδοση υπάρχει διαθέσιμη μία μόνο αξιολόγηση ECAI, η εφαρμοστέα αξιολόγηση καθορίζεται ως εξής:

1) Όσον αφορά τα μη εξασφαλισμένα χρεόγραφα που εκδίδονται από πιστωτικά ιδρύματα και οντότητες με τις οποίες αυτά διατηρούν στενούς δεσμούς, καθώς και τα εμπορεύσιμα περιουσιακά στοιχεία που εκδίδονται από μη χρηματοοικονομικές εταιρείες και χρηματοοικονομικές εταιρείες πλην των πιστωτικών ιδρυμάτων, η Τράπεζα της Ελλάδος λαμβάνει υπόψη και τις αξιολογήσεις ECAI άλλων συστημάτων ECAI για τον εκδότη και τον εγγυητή κατά το άρθρο 64 στοιχείο ε). Στην περίπτωση αυτή η Τράπεζα της Ελλάδος λαμβάνει υπόψη τη δεύτερη καλύτερη εκ του συνόλου αυτών των αξιολογήσεων.

2) Όσον αφορά τις καλυμμένες ομολογίες, τα μη εξασφαλισμένα χρεόγραφα που εκδίδονται από πιστωτικά ιδρύματα και οντότητες με τις οποίες αυτά διατηρούν στενούς δεσμούς, καθώς και τα εμπορεύσιμα περιουσιακά στοιχεία που εκδίδονται από μη χρηματοοικονομικές εταιρείες και χρηματοοικονομικές εταιρείες πλην των πιστωτικών ιδρυμάτων, για τα οποία δεν μπορεί να καθοριστεί πιστοληπτική αξιολόγηση ECAI σύμφωνα με το σημείο 1), η μοναδική αξιολόγηση ECAI για την έκδοση υποβαθμίζεται κατά μία βαθμίδα αξιολόγησης και λαμβάνεται ως τέτοια υπόψη από την Τράπεζα της Ελλάδος.

iii) Ελλείψει αξιολόγησης ECAI για την έκδοση ή, στην περίπτωση καλυμμένων ομολογιών, ελλείψει αξιολόγησης για την έκδοση που να πληροί τις απαιτήσεις του **Παραρτήματος 7β**, η Τράπεζα της Ελλάδος λαμβάνει υπόψη τη δεύτερη καλύτερη μεταξύ των αξιολογήσεων για τον εκδότη και τον εγγυητή σύμφωνα με το άρθρο 64 στοιχείο ε). Εάν υπάρχει διαθέσιμη μία μόνο αξιολόγηση ECAI για τον εκδότη ή τον εγγυητή, αυτή υποβαθμίζεται κατά μία βαθμίδα αξιολόγησης και λαμβάνεται ως τέτοια υπόψη από την Τράπεζα της Ελλάδος.

δ) Για τις τιτλοποιημένες απαιτήσεις ισχύουν οι ακόλουθοι κανόνες:

i) απαιτούνται δύο τουλάχιστον αξιολογήσεις ECAI για την έκδοση από διαφορετικούς ECAI· και

ii) η Τράπεζα της Ελλάδος λαμβάνει υπόψη τη δεύτερη καλύτερη εξ αυτών.

(*) Για τα αριθμητικά στοιχεία που αποτυπώνουν κανόνες του άρθρου 64α, βλ. Παράρτημα 12 της παρούσας Πράξης.» ·

VIII. Στο άρθρο 65 τα στοιχεία α) και β) αντικαθίστανται ως εξής:

«α) εάν κάθε εκδότης ευθύνεται αλληλεγγύως και εις ολόκληρον για τις υποχρεώσεις όλων των υπόλοιπων εκδοτών της έκδοσης ή, κατά περίπτωση, για το πρόγραμμα ή τη σειρά έκδοσης, η αξιολόγηση ECAI για τον εκδότη που λαμβάνεται υπόψη είναι η υψηλότερη μεταξύ των αξιολογήσεων ECAI, οι οποίες καθορίζονται για κάθε εκδότη σύμφωνα με το άρθρο 64α, όλων των υπόλοιπων εκδοτών· ή

β) εάν κάποιος εκδότης δεν ευθύνεται αλληλεγγύως και εις ολόκληρον για τις υποχρεώσεις όλων των υπόλοιπων εκδοτών της έκδοσης ή, κατά περίπτωση, για το πρόγραμμα ή τη σειρά έκδοσης, η αξιολόγηση ECAI για τον εκδότη που λαμβάνεται υπόψη είναι η χαμηλότερη μεταξύ των αξιολογήσεων ECAI, οι οποίες καθορίζονται για κάθε εκδότη σύμφωνα με το άρθρο 64α, όλων των υπόλοιπων εκδοτών.» ·

IX. Το άρθρο 67 τροποποιείται ως εξής:

α) η παράγραφος 1 αντικαθίσταται ως εξής:

«1. Σε περίπτωση που, παρά τα προβλεπόμενα στα άρθρα 64 και 64α, δεν υπάρχει κατάλληλη πιστοληπτική αξιολόγηση αποδεκτού ECAI για την έκδοση, τον εκδότη ή τον εγγυητή, η Τράπεζα της Ελλάδος διενεργεί έμμεση πιστοληπτική αξιολόγηση των περιουσιακών στοιχείων (πλην των τιτλοποιημένων απαιτήσεων) σύμφωνα με τους κανόνες της παραγράφου 2. Η έμμεση πιστοληπτική αξιολόγηση θα πρέπει να συνάδει με τις απαιτήσεις πιστοληπτικής διαβάθμισης του Ευρωσυστήματος.» ·

β) η παράγραφος 2 αντικαθίσταται ως εξής:

«2. Εάν εκδότης ή εγγυητής των χρεογράφων είναι περιφερειακή κυβέρνηση, τοπική αρχή ή οντότητα του δημόσιου τομέα κατά τον ΚΚΑ εγκατεστημένη σε κράτος μέλος με νόμισμα το ευρώ, η πιστοληπτική αξιολόγηση διενεργείται από την Τράπεζα της Ελλάδος σύμφωνα με τους ακόλουθους κανόνες:

α) Εάν οι εκδότες ή εγγυητές των χρεογράφων είναι περιφερειακές κυβερνήσεις, τοπικές αρχές ή οντότητες του δημόσιου τομέα κατά τον ΚΚΑ, οι οποίες, για τους σκοπούς των κεφαλαιακών απαιτήσεων κατά το άρθρο 115 παράγραφος 2 ή το άρθρο 116 παράγραφος 4 του κανονισμού (ΕΕ) αριθ. 575/2013 εξομοιώνονται με την κεντρική κυβέρνηση στης οποίας την επικράτεια είναι εγκατεστημένες, τα εν λόγω χρεόγραφα λαμβάνουν πιστοληπτική αξιολόγηση βαθμίδας που αντιστοιχεί στην καλύτερη πιστοληπτική αξιολόγηση αποδεκτού ECAI για την ως άνω κεντρική κυβέρνηση.

β) Εάν οι εκδότες ή εγγυητές των χρεογράφων είναι περιφερειακές κυβερνήσεις, τοπικές αρχές ή οντότητες του δημόσιου τομέα κατά τον ΚΚΑ που δεν αναφέρονται στο στοιχείο α), τα εν λόγω χρεόγραφα λαμβάνουν πιστοληπτική αξιολόγηση μίας βαθμίδας χαμηλότερης από την καλύτερη πιστοληπτική αξιολόγηση αποδεκτού ECAI για την κεντρική κυβέρνηση στης οποίας την επικράτεια είναι εγκατεστημένες οι εν λόγω οντότητες.

γ) Εάν οι εκδότες ή εγγυητές των χρεογράφων είναι οντότητες του δημόσιου τομέα και δεν αναφέρονται στα στοιχεία α) και β), δεν χωρεί έμμεση πιστοληπτική αξιολόγηση και τα εν λόγω χρεόγραφα αντιμετωπίζονται όπως ακριβώς εκείνα των οποίων εκδότες ή εγγυητές είναι οντότητες του ιδιωτικού τομέα, δηλαδή ως στερούμενα κατάλληλης πιστοληπτικής αξιολόγησης.» ·

Χ. Στο άρθρο 80 η παράγραφος 7 αντικαθίσταται ως εξής:

«7. Σε περίπτωση που ο αντισυμβαλλόμενος έχει επιλέξει ως πηγή πιστοληπτικής αξιολόγησης ECAI, η χρήση αξιολογήσεων ECAI για τον οφειλέτη και τον εγγυητή θα υπόκειται στις απαιτήσεις του άρθρου 62.

α) Όσον αφορά δανειακές απαιτήσεις με οφειλέτη και/ή εγγυητή οντότητα του δημόσιου τομέα της ζώνης του ευρώ χρησιμοποιείται η καλύτερη διαθέσιμη πιστοληπτική αξιολόγηση ECAI μεταξύ της υψηλότερης αξιολόγησης του οφειλέτη και της υψηλότερης αξιολόγησης του εγγυητή, οι οποίες καθορίζονται χωριστά, σύμφωνα με τις παραγράφους 1 έως 3.

β) Εάν για ορισμένη δανειακή απαίτηση, πλην των δανειακών απαιτήσεων με οφειλέτη ή εγγυητή οντότητα του δημόσιου τομέα της ζώνης του ευρώ, υπάρχουν διαθέσιμες περισσότερες αξιολογήσεις ECAI για τον οφειλέτη και/ή τον εγγυητή, λαμβάνονται υπόψη οι δεύτερες καλύτερες εξ αυτών, οι οποίες καθορίζονται χωριστά. Από τις χωριστά καθοριζόμενες δεύτερες καλύτερες αξιολογήσεις ECAI για τον οφειλέτη και/ή τον εγγυητή πρέπει να χρησιμοποιείται η καλύτερη μεταξύ του συνόλου των αποδεκτών συστημάτων ECAI, σύμφωνα με τις παραγράφους 1 έως 3. Εάν η αξιολόγηση ECAI για τον οφειλέτη και/ή τον εγγυητή παρέχεται μόνο από ένα αποδεκτό σύστημα ECAI, υποβαθμίζεται κατά μία βαθμίδα αξιολόγησης και λαμβάνεται ως τέτοια υπόψη από την Τράπεζα της Ελλάδος.» ·

ΧΙ. Το άρθρο 81 αντικαθίσταται ως εξής:

«*Άρθρο 81*

Πιστοληπτική αξιολόγηση δανειακών απαιτήσεων των οποίων οφειλέτες ή εγγυητές είναι οντότητες του δημόσιου τομέα ή μη χρηματοοικονομικές εταιρείες

1. Η Τράπεζα της Ελλάδος αξιολογεί πιστοληπτικά τις δανειακές απαιτήσεις των οποίων οφειλέτης ή εγγυητής είναι οντότητα του δημόσιου τομέα, σύμφωνα με τους ακόλουθους κανόνες και με την ακόλουθη σειρά.

α) Εάν υπάρχει διαθέσιμη πιστοληπτική αξιολόγηση προερχόμενη από τα συστήματα ή τις πηγές που καθορίζονται σύμφωνα με το άρθρο 80, η Τράπεζα της Ελλάδος τη χρησιμοποιεί προκειμένου να διαπιστώσει αν η οντότητα που ενεργεί ως οφειλέτης ή εγγυητής πληροί τις προβλεπόμενες κατά το άρθρο 78 απαιτήσεις πιστοληπτικής διαβάθμισης του Ευρωσυστήματος για τα μη εμπορεύσιμα περιουσιακά στοιχεία.

β) Εάν δεν υπάρχει διαθέσιμη πιστοληπτική αξιολόγηση κατά το στοιχείο α) για την οντότητα που ενεργεί ως οφειλέτης ή εγγυητής, η Τράπεζα της Ελλάδος χρησιμοποιεί πιστοληπτική αξιολόγηση αποδεκτού συστήματος ECAI, η

οποία καθορίζεται σύμφωνα με τους κανόνες προτεραιότητας του άρθρου 80 παράγραφος 7 στοιχεία α) και β).

γ) Εάν δεν υπάρχει διαθέσιμη πιστοληπτική αξιολόγηση κατά τα στοιχεία α) ή β) και η οντότητα που ενεργεί ως οφειλέτης ή εγγυητής είναι περιφερειακή κυβέρνηση, τοπική αρχή ή οντότητα του δημόσιου τομέα κατά τον ΚΚΑ εγκατεστημένη σε κράτος μέλος με νόμισμα το ευρώ, εφαρμόζεται η διαδικασία του άρθρου 67 για τα εμπορεύσιμα περιουσιακά στοιχεία.

2. Η Τράπεζα της Ελλάδος αξιολογεί πιστοληπτικά δανειακές απαιτήσεις των οποίων οφειλέτες ή εγγυητές είναι μη χρηματοοικονομικές εταιρείες και χρηματοοικονομικές θυγατρικές που ανήκουν σε εκδότη όμιλο εταιρειών ως ακολούθως: η πιστοληπτική αξιολόγηση των συστημάτων ή πηγών πιστοληπτικής αξιολόγησης που καθορίζονται σύμφωνα με το άρθρο 80 πρέπει να πληροί τις προβλεπόμενες κατά το άρθρο 78 απαιτήσεις πιστοληπτικής διαβάθμισης του Ευρωσυστήματος για τα μη εμπορεύσιμα περιουσιακά στοιχεία.»·

ΧΙΙ. Στο άρθρο 93 η παράγραφος 2 τροποποιείται ως εξής:

α) το στοιχείο γ) αντικαθίσταται ως εξής:

«γ) τη δομή τοκομεριδίου του περιουσιακού στοιχείου·»·

β) το στοιχείο δ) αντικαθίσταται ως εξής:

«δ) την πιστοληπτική βαθμίδα του περιουσιακού στοιχείου· και»

γ) προστίθεται το στοιχείο ε) ως εξής:

«ε) προκειμένου για τις καλυμμένες ομολογίες και τις τιτλοποιημένες απαιτήσεις, το αν έχουν την ιδιότητα των «καλυμμένων ομολογιών ιδίας χρήσης» ή των «διακρατούμενων τιτλοποιημένων απαιτήσεων» όπως ορίζονται στην παράγραφο 2α και την παράγραφο 3, αντίστοιχα, του άρθρου 95.»·

ΧΙΙΙ. Το άρθρο 94 τροποποιείται ως εξής:

α) στο στοιχείο 3) το σημείο (i) αντικαθίσταται ως εξής:

«i) μη χρηματοοικονομικές εταιρείες ή χρηματοοικονομικές θυγατρικές που ανήκουν σε εκδότη όμιλο εταιρειών, όπως ορίζονται στο Παράρτημα 1 σημείο 35α) της παρούσας Πράξης·»·

β) το στοιχείο 4) αντικαθίσταται ως εξής:

«4) μη εξασφαλισμένα χρεόγραφα που εκδίδονται από: i) πιστωτικά ιδρύματα, ii) ειδικούς φορείς-εκδότες χρεογράφων οι οποίοι αποτελούν πιστωτικά ιδρύματα που δεν πληρούν τα ποσοτικά κριτήρια του **Παραρτήματος 10** της παρούσας Πράξης· και iii) χρηματοοικονομικές εταιρείες πλην των πιστωτικών ιδρυμάτων ή χρηματοοικονομικές θυγατρικές που ανήκουν σε εκδότη όμιλο εταιρειών, όπως

ορίζονται στο Παράρτημα 1 σημείο 35α) της παρούσας Πράξης, υπάγονται στην κατηγορία περικοπών αποτίμησης IV·»·

XIV. Το άρθρο 95 αντικαθίσταται ως εξής:

«*Άρθρο 95*

Περικοπές αποτίμησης εμπορεύσιμων περιουσιακών στοιχείων

1. Οι περικοπές αποτίμησης των εμπορεύσιμων περιουσιακών στοιχείων των κατηγοριών I έως IV καθορίζονται με βάση:

α) την κατανομή του περιουσιακού στοιχείου στην πιστοληπτική βαθμίδα 1, 2 ή 3 κατά τα ειδικότερα οριζόμενα στον Πίνακα 2 του **Παραρτήματος 8**·

β) την εναπομένουσα διάρκεια του περιουσιακού στοιχείου κατά τα ειδικότερα οριζόμενα στην παράγραφο 2·

γ) τη δομή τοκομεριδίου του περιουσιακού στοιχείου κατά τα ειδικότερα οριζόμενα στην παράγραφο 2.

2. Στα εμπορεύσιμα περιουσιακά στοιχεία των κατηγοριών I έως IV, εξαιρουμένων των καλυμμένων ομολογιών ιδίας χρήσης κατά την παράγραφο 2α, εφαρμόζεται περικοπή αποτίμησης που εξαρτάται από την εναπομένουσα διάρκεια και τη δομή του τοκομεριδίου τους (σταθερό/κυμαινόμενο ή μηδενικό) και καθορίζεται σύμφωνα με τον Πίνακα 2 του **Παραρτήματος 8**. Για τον καθορισμό της εφαρμοστέας περικοπής αποτίμησης λαμβάνεται υπόψη η εναπομένουσα διάρκεια του περιουσιακού στοιχείου, ανεξάρτητα από το είδος της δομής τοκομεριδίου.

2α. Στις καλυμμένες ομολογίες ιδίας χρήσης εφαρμόζεται περικοπή αποτίμησης που εξαρτάται από την εναπομένουσα διάρκεια και τη δομή του τοκομεριδίου τους (σταθερό/κυμαινόμενο ή μηδενικό) και καθορίζεται σύμφωνα με τον πίνακα 3α του **Παραρτήματος 8**. Ως "ίδια χρήση" για τους σκοπούς της παρούσας Πράξης νοείται η παροχή ή χρήση, εν είδει ασφάλειας, από ορισμένο αντισυμβαλλόμενο καλυμμένων ομολογιών τις οποίες εκδίδει ή για τις οποίες εγγυάται ο ίδιος ή οντότητα με την οποία αυτός συνδέεται με στενούς δεσμούς κατά τα οριζόμενα στο άρθρο 101 της παρούσας Πράξης.

Ως προς τις καλυμμένες ομολογίες ιδίας χρήσης ο καθορισμός της εναπομένουσας διάρκειας εξαρτάται από το κατά πόσον η δομή της καλυμμένης ομολογίας ιδίας χρήσης είναι τύπου "soft bullet" ή τύπου "conditional pass-through", ως ακολούθως:

α) στην περίπτωση των καλυμμένων ομολογιών ιδίας χρήσης με δομή τύπου "soft bullet" η εναπομένουσα διάρκεια ορίζεται ως η μέγιστη διάρκεια που μπορεί να προκύψει κατόπιν παράτασης κατά τους όρους που διέπουν τη συγκεκριμένη καλυμμένη ομολογία·

β) στην περίπτωση των καλυμμένων ομολογιών ιδίας χρήσης με δομή τύπου "conditional pass-through" η εναπομένουσα διάρκεια αντιστοιχεί στην κατηγορία [10,15) έτη.

3. Στα εμπορεύσιμα περιουσιακά στοιχεία της κατηγορίας V εφαρμόζεται περικοπή αποτίμησης που καθορίζεται ανεξάρτητα από τη δομή του τοκομεριδίου τους, με βάση τη μεσοσταθμική διάρκεια ζωής του περιουσιακού στοιχείου κατά τα οριζόμενα στην παράγραφο 4 και το εάν ο αντισυμβαλλόμενος παρέχει ως ασφάλεια διακρατούμενη τιτλοποιημένη απαίτηση, σύμφωνα με τους πίνακες 2α και 3β του **Παραρτήματος 8**. Ως "διακρατούμενες τιτλοποιημένες απαιτήσεις" για τους σκοπούς

της παρούσας Πράξης νοούνται τιτλοποιημένες απαιτήσεις που υποβάλλονται ή χρησιμοποιούνται ως ασφάλεια από αντισυμβαλλόμενο ο οποίος είναι ο αρχικός δικαιούχος της απαίτησης ή από οντότητες που διατηρούν στενούς δεσμούς με αυτόν. Οι στενοί αυτοί δεσμοί ορίζονται σύμφωνα με το άρθρο 101 της παρούσας Πράξης.

4. Η μεσοσταθμική διάρκεια ζωής της σειράς της τιτλοποιημένης απαίτησης με υψηλή εξοφλητική προτεραιότητα υπολογίζεται ως η αναμενόμενη μεσοσταθμική εναπομένουσα διάρκεια μέχρι την εξόφληση της συγκεκριμένης σειράς. Για τις διακρατούμενες τιτλοποιημένες απαιτήσεις, η μεσοσταθμική διάρκεια ζωής της σειράς τιτλοποιημένων απαιτήσεων με υψηλή εξοφλητική προτεραιότητα υπολογίζεται με βάση την παραδοχή ότι ο εκδότης δεν θα ασκήσει το δικαίωμα εξαγοράς (call option).»·

XV. Το άρθρο 96 τροποποιείται ως εξής:

α) ο τίτλος αντικαθίσταται ως εξής:

«**Μειώσεις αποτίμησης συγκεκριμένων ειδών εμπορεύσιμων περιουσιακών στοιχείων**» ·

β) το εισαγωγικό εδάφιο αντικαθίσταται ως εξής:

«Επιπλέον των περικοπών αποτίμησης του άρθρου 95 εφαρμόζονται σε συγκεκριμένα είδη εμπορεύσιμων περιουσιακών στοιχείων μειώσεις αποτίμησης σύμφωνα με τα ακόλουθα:» ·

γ) τα στοιχεία 1) και 1α) αντικαθίστανται ως εξής:

«1) όλα τα εμπορεύσιμα περιουσιακά στοιχεία των κατηγοριών II, III, IV και V επί των οποίων εφαρμόζεται θεωρητική τιμή σύμφωνα με τους κανόνες του άρθρου 97 της παρούσας Πράξης υπόκεινται σε μείωση αποτίμησης (valuation markdown). Η μείωση αποτίμησης εξαρτάται από την αναμενόμενη εναπομένουσα διάρκεια ή από τη μεσοσταθμική διάρκεια ζωής του περιουσιακού στοιχείου, σύμφωνα με τον πίνακα 4 του **Παραρτήματος 8**. Για τους σκοπούς υπολογισμού της μείωσης αποτίμησης όσον αφορά τις καλυμμένες ομολογίες ιδίας χρήσης η αναμενόμενη εναπομένουσα διάρκεια συνίσταται στην αρχικά καθορισθείσα διάρκεια, εκτός εάν και έως ότου ενεργοποιηθεί παράταση της διάρκειας. Η μείωση αποτίμησης για τις διακρατούμενες τιτλοποιημένες απαιτήσεις υπολογίζεται με βάση τη μεσοσταθμική διάρκεια ζωής της σειράς τιτλοποιημένης απαίτησης με υψηλή εξοφλητική προτεραιότητα, όπως ειδικότερα ορίζεται στο άρθρο 95 παράγραφος 4·

1α) τα εμπορεύσιμα περιουσιακά στοιχεία που είναι εκφρασμένα σε λίρες στερλίνες, ιαπωνικά γιεν ή δολάρια ΗΠΑ υπόκεινται σε μείωση αποτίμησης, ίση προς: α) 16 % προκειμένου για περιουσιακά στοιχεία εκφρασμένα σε λίρες στερλίνες ή δολάρια ΗΠΑ· και β) 26 % προκειμένου για περιουσιακά στοιχεία εκφρασμένα σε ιαπωνικά γιεν·»·

δ) το στοιχείο 2) διαγράφεται.

ε) το στοιχείο 3) αντικαθίσταται ως εξής:

«3) εάν, για τους σκοπούς της διαχείρισης ασφαλειών από ΕθνΚΤ, από φορέα τριμερούς διαχείρισης ασφαλειών ή από το σύστημα TARGET στο πλαίσιο αυτόματης πίστωσης με ταυτόχρονη παροχή ασφάλειας, δεν είναι δυνατόν να εξακριβωθεί αν ορισμένη καλυμμένη ομολογία είναι ιδίας χρήσης ή αν ορισμένη τιτλοποιημένη απαίτηση είναι διακρατούμενη, η περικοπή αποτίμησης κατά τα ειδικότερα οριζόμενα στους πίνακες 3α και 3β του **Παραρτήματος 8** εφαρμόζεται στα συστήματα ή τις πλατφόρμες αυτές επί του συνολικού ανεξόφλητου ποσού της οικείας καλυμμένης ομολογίας ή τιτλοποιημένης απαίτησης, αντίστοιχα.»

XVI. Το άρθρο 96α τροποποιείται ως εξής:

α) η παράγραφος 1 αντικαθίσταται ως εξής:

«1. Οι δανειακές απαιτήσεις υπόκεινται σε ειδικές περικοπές αποτίμησης που καθορίζονται με βάση την εναπομένουσα διάρκεια, την πιστοληπτική βαθμίδα, τη δομή του επιτοκίου και το είδος απόσβεσης κατά τα οριζόμενα στον Πίνακα 3 του **Παραρτήματος 8**.» ·

β) στην παράγραφο 2 το στοιχείο δ) αντικαθίσταται ως εξής:

«δ) οι δανειακές απαιτήσεις κυμαινόμενου επιτοκίου με περίοδο επανακαθορισμού έως ενός έτους, με κατώτατο, και χωρίς ανώτατο επιτρεπόμενο όριο, θεωρούνται κυμαινόμενου επιτοκίου·»·

γ) προστίθεται η παράγραφος 2α ως εξής:

«2α. Το είδος απόσβεσης μιας δανειακής απαίτησης καθορίζεται σύμφωνα με τους ακόλουθους κανόνες:

α) Μία δανειακή απαίτηση χαρακτηρίζεται ως αποσβενόμενη εάν κατά την ημέρα της παροχής της ως ασφάλειας και καθ' όλη την εναπομένουσα διάρκειά της πληρούνται οι προϋποθέσεις των σημείων i) και ii):

i) Το κεφάλαιο εξοφλείται σταδιακά κατά τη διάρκεια ζωής της δανειακής απαίτησης, σύμφωνα με προκαθορισμένο πρόγραμμα απόσβεσης που απαιτεί τουλάχιστον ετήσιες εξοφλήσεις κεφαλαίου.

ii) Ισχύει τουλάχιστον ένα από τα ακόλουθα:

1) το προκαθορισμένο πρόγραμμα απόσβεσης απαιτεί την πληρωμή κεφαλαίου και τόκων σε κάθε δόση, το δε συνολικό ποσό κεφαλαίου και τόκων που πληρώνεται σε κάθε δόση είναι σταθερό και μεγαλύτερο του μηδενός·

2) η πρώτη δόση περιλαμβάνει μόνο τόκους και οι υπολειπόμενες δόσεις είναι σταθερές, μεγαλύτερες του μηδενός και περιλαμβάνουν κεφάλαιο και τόκους·

3) το ποσό κεφαλαίου που εξοφλείται σε οποιαδήποτε δόση περιλαμβάνει κεφάλαιο είναι σταθερό και μεγαλύτερο του μηδενός.

iii) Για να καθοριστεί αν μία δανειακή απαίτηση πληροί τις προϋποθέσεις των σημείων i) και ii) ισχύουν τα ακόλουθα:

1) προσαρμογές του συνολικού ποσού κεφαλαίου και τόκων που πληρώθηκαν με την τελευταία δόση επιτρέπονται εάν προκύπτουν από μαθηματική στρογγυλοποίηση ή από προσαρμογές στο τελικό υπόλοιπο του κεφαλαίου·
2) προσαρμογές του προκαθορισμένου προγράμματος απόσβεσης για απαιτήσεις κυμαινόμενου επιτοκίου επιτρέπονται στην περίπτωση που προκύπτουν από επανακαθορισμό επιτοκίου·
3) προσαρμογές του προκαθορισμένου προγράμματος απόσβεσης για απαιτήσεις σταθερού επιτοκίου επιτρέπονται όταν μεταξύ του οφειλέτη και του πιστωτή της δανειακής απαίτησης υπάρχει συμφωνία για επανακαθορισμό του σταθερού επιτοκίου.

iv) Ο αντισυμβαλλόμενος φέρει την αποκλειστική ευθύνη να αποδείξει ότι μία δανειακή απαίτηση πληροί τις προϋποθέσεις του παρόντος στοιχείου α).

β) Δανειακή απαίτηση που δεν πληροί τις προϋποθέσεις του στοιχείου α) θεωρείται μη αποσβενόμενη. Δανειακή απαίτηση για την οποία ο αντισυμβαλλόμενος αδυνατεί να αποδείξει εάν πληροί τις προϋποθέσεις του στοιχείου α) θεωρείται μη αποσβενόμενη.

γ) Δανειακή απαίτηση, της οποίας οι συμβατικοί όροι προβλέπουν έναρξη της εξόφλησης του κεφαλαίου μετά τη δεύτερη δόση, αντιμετωπίζεται ως μη αποσβενόμενη κατά την αρχική περίοδο καταβολής μόνο τόκων και ως αποσβενόμενη κατά την έναρξη της εξόφλησης του κεφαλαίου, εφόσον πληροί τις προϋποθέσεις του στοιχείου α).

δ) Δανειακή απαίτηση, της οποίας οι όροι επιτρέπουν ρητά τροποποιήσεις ειδικά στο προφίλ απόσβεσης οποτεδήποτε κατά την εναπομένουσα διάρκεια του δανείου, με αποτέλεσμα, μετά από μια τέτοια επιτρεπόμενη τροποποίηση, η δανειακή απαίτηση να μην πληροί ενδεχομένως τις προϋποθέσεις του στοιχείου α), αντιμετωπίζεται πάντοτε ως μη αποσβενόμενη.

Για τους σκοπούς της παρούσας παραγράφου ο χαρακτηρισμός δανειακής απαίτησης ως "αποσβενόμενης" βασίζεται στις συμβατικές υποχρεώσεις πληρωμής του οφειλέτη σύμφωνα με το προκαθορισμένο πρόγραμμα απόσβεσης, και όχι σε επιλογές προαιρετικής πληρωμής.»·

XVII. Στο άρθρο 117 παράγραφος 1 προστίθεται το στοιχείο στ) ως εξής:

«στ) προκειμένου για την κοινοποίηση ή τη χρήση των κεφαλαίων που υπόκεινται σε περιορισμούς, ο αντισυμβαλλόμενος δεν συμμορφώνεται με την υποχρέωση κοινοποίησης στην Τράπεζα της Ελλάδος όλων των εν λόγω κεφαλαίων που δεν έχουν κοινοποιηθεί κατά το άρθρο 53α παράγραφος 6 ή της χρήσης τους κατά παράβαση των περιορισμών του άρθρου 53α παράγραφοι 3 και 4.»·

XVIII. Το άρθρο 121 τροποποιείται ως εξής:

α) στην παράγραφο 1 το στοιχείο α) αντικαθίσταται ως εξής:

«α) να περιορίζει, να αναστέλλει ή να αποκλείει την πρόσβαση αντισυμβαλλομένου σε πράξεις νομισματικής πολιτικής του Ευρωσυστήματος·»·

β) η παράγραφος 2 τροποποιείται ως εξής:

i) το στοιχείο α) αντικαθίσταται ως εξής:

«α) η συμμόρφωση με τις απαιτήσεις ιδίων κεφαλαίων δεν έχει αποκατασταθεί μέσω της λήψης πρόσφορων και έγκαιρων μέτρων το αργότερο κατά τη λήξη όποιας εκ των ακόλουθων περιόδων επέρχεται νωρίτερα:

i) εντός 20 εβδομάδων από την ημερομηνία αναφοράς της τακτικής διαδικασίας συλλογής δεδομένων κατά το άρθρο 54α κατά την οποία εντοπίζεται η μη συμμόρφωση· ή

ii) εντός 8 εβδομάδων από την ημέρα κατά την οποία η οικεία αρμόδια αρχή (περιλαμβανομένης της Τράπεζας της Ελλάδος υπό την ιδιότητά της ως οικείας αρμόδιας αρχής), επιβεβαιώνει ότι ο αντισυμβαλλόμενος έχει πάψει να πληροί τις απαιτήσεις ιδίων κεφαλαίων, εφόσον η μη συμμόρφωση εντοπίζεται εκτός του πλαισίου τακτικής διαδικασίας συλλογής δεδομένων.»·

ii) το στοιχείο β) διαγράφεται·

γ) η παράγραφος 3α αντικαθίσταται ως εξής:

«3α. Για προληπτικούς λόγους το Ευρωσύστημα μπορεί να περιορίζει, να αναστέλλει ή να αποκλείει την πρόσβαση σε πράξεις νομισματικής πολιτικής αντισυμβαλλομένων που διοχετεύουν ρευστότητά του σε άλλη οντότητα του ίδιου τραπεζικού "ομίλου" (όπως ορίζεται στο σημείο 26 του άρθρου 2 παράγραφος 1 της οδηγίας 2014/59/ΕΕ και στο σημείο 11 του άρθρου 2 της οδηγίας 2013/34/ΕΕ του Ευρωπαϊκού Κοινοβουλίου και του Συμβουλίου [(*)]), εφόσον η αποδέκτρια οντότητα i) είναι μη αποδεκτή οντότητα εκκαθάρισης ή ii) υπόκειται σε μέτρο διακριτικής ευχέρειας λαμβανόμενο για προληπτικούς λόγους ή κατόπιν επέλευσης γεγονότος αθέτησης υποχρέωσης.

(*) Οδηγία 2013/34/ΕΕ του Ευρωπαϊκού Κοινοβουλίου και του Συμβουλίου, της 26ης Ιουνίου 2013, σχετικά με τις ετήσιες οικονομικές καταστάσεις, τις ενοποιημένες οικονομικές καταστάσεις και συναφείς εκθέσεις επιχειρήσεων ορισμένων μορφών, την τροποποίηση της οδηγίας 2006/43/ΕΚ του Ευρωπαϊκού Κοινοβουλίου και του Συμβουλίου και την κατάργηση των οδηγιών 78/660/ΕΟΚ και 83/349/ΕΟΚ του Συμβουλίου (ΕΕ L 182 της 29.6.2013, σ. 19, ELI: http://data.europa.eu/eli/dir/2013/34/oj).» ·

δ) η παράγραφος 3β αντικαθίσταται ως εξής:

«3β. Για προληπτικούς λόγους το Ευρωσύστημα μπορεί να περιορίζει, να αναστέλλει ή να αποκλείει την πρόσβαση στις πράξεις νομισματικής πολιτικής του Ευρωσυστήματος όσων αντισυμβαλλομένων παραβιάζουν την απαίτηση αρχικού

κεφαλαίου που προβλέπεται στο άρθρο 93 του κανονισμού (ΕΕ) αριθ. 575/2013 και στη σχετική εθνική νομοθεσία.»·

ε) η παράγραφος 4 αντικαθίσταται ως εξής:

«4. Για προληπτικούς λόγους, και με την επιφύλαξη τυχόν άλλων μέτρων λαμβανόμενων κατά διακριτική ευχέρεια, το Ευρωσύστημα περιορίζει την πρόσβαση σε πράξεις νομισματικής πολιτικής του αντισυμβαλλομένων που οι οικείες αρχές θεωρούν ότι «τελούν υπό πτώχευση ή ενδέχεται να πτωχεύσουν» (“failing or likely to fail”) με βάση τους όρους του άρθρου 18 παράγραφος 4 στοιχεία α) έως δ) του κανονισμού (ΕΕ) αριθ. 806/2014 ή του άρθρου 32 του άρθρου 2 Ν. 4335/2015 που ενσωματώνει το άρθρο 32 παράγραφος 4 στοιχεία α) έως δ) της οδηγίας 2014/59/ΕΕ. Ο περιορισμός αντιστοιχεί στο επίπεδο πρόσβασης των αντισυμβαλλομένων στις πράξεις νομισματικής πολιτικής του Ευρωσυστήματος το οποίο ισχύει κατά τον χρόνο που θεωρείται ότι αυτοί «τελούν υπό πτώχευση ή ενδέχεται να πτωχεύσουν». Ο περιορισμός της πρόσβασης ορισμένου αντισυμβαλλομένου επέρχεται αυτόματα, χωρίς να απαιτείται ειδική προς τούτο απόφαση της Τράπεζας της Ελλάδος ή της ΕΚΤ, και ισχύει άμεσα από την ημέρα κατά την οποία οι οικείες αρχές θεωρούν ότι αυτός «τελεί υπό πτώχευση ή ενδέχεται να πτωχεύσει». Ο συγκεκριμένος περιορισμός ισχύει με την επιφύλαξη τυχόν περαιτέρω μέτρων που μπορεί να λάβει το Ευρωσύστημα κατά την άσκηση διακριτικής ευχέρειας.»·

στ) η παράγραφος 8 αντικαθίσταται ως εξής:

«8. Σε περίπτωση επέλευσης γεγονότος αθέτησης υποχρέωσης στο πρόσωπο των αντισυμβαλλομένων κατά τα ειδικότερα προβλεπόμενα στις συμβάσεις που συνάπτει εκάστοτε η Τράπεζα της Ελλάδος με τους αντισυμβαλλομένους της, το Ευρωσύστημα μπορεί να περιορίζει, να αναστέλλει ή να αποκλείει την πρόσβαση των εν λόγω αντισυμβαλλομένων στις πράξεις νομισματικής πολιτικής. Προς διασφάλιση της ομοιόμορφης εφαρμογής των επιβαλλόμενων μέτρων στην ως άνω περίπτωση το διοικητικό συμβούλιο της ΕΚΤ μπορεί να αποφασίζει σχετικά με τα μέτρα αποκατάστασης, περιλαμβανομένου του περιορισμού, της αναστολής ή του αποκλεισμού της πρόσβασης σε πράξεις ανοικτής αγοράς ή πάγιες διευκολύνσεις.»·

ζ) στην παράγραφο 8α το στοιχείο β) αντικαθίσταται ως εξής:

«β) η ανεξόφλητη έκθεση του αντισυμβαλλομένου σε πράξεις νομισματικής πολιτικής του Ευρωσυστήματος και, εάν αυτός πληροί τους όρους πρόσβασης στη διευκόλυνση αποδοχής καταθέσεων, τα πλεονάζοντα αποθεματικά του κατά τον χρόνο της μη συμμόρφωσης είναι μηδενικά·»·

η) προστίθεται η παράγραφος 8β ως εξής:

«8β. Τα πλεονάζοντα αποθεματικά αποδεκτών αντισυμβαλλομένων των οποίων η πρόσβαση στη διευκόλυνση αποδοχής καταθέσεων περιορίζεται, αναστέλλεται ή αποκλείεται λόγω της εφαρμογής μέτρων διακριτικής ευχέρειας κατά το παρόν άρθρο τοκίζονται σύμφωνα με το άρθρο 1 της απόφασης (ΕΕ) 2019/1743 (ΕΚΤ/2019/31). Για τους σκοπούς της εφαρμογής των μέτρων διακριτικής ευχέρειας του παρόντος

άρθρου ο περιορισμός αντιστοιχεί στο ποσό που συνδυαστικά τηρείται στη διευκόλυνση αποδοχής καταθέσεων και εν είδει πλεοναζόντων αποθεματικών κατά τις αναφορές του άρθρου 1 παράγραφος 1 στοιχείο β) σημείο i) της απόφασης (ΕΕ) 2019/1743 (ΕΚΤ/2019/31), όπως υπολογίζεται κατά την ημέρα εφαρμογής του περιορισμού.» ·

ΧΙΧ. Στο άρθρο 122 παράγραφος 4 το στοιχείο β) αντικαθίσταται ως εξής:

«β) περιουσιακά στοιχεία των οποίων εκδότης, συνεκδότης, διαχειριστής ή εγγυητής είναι αντισυμβαλλόμενος ή οντότητα με την οποία αυτός διατηρεί στενούς δεσμούς και η πρόσβασή του στις πράξεις νομισματικής πολιτικής του Ευρωσυστήματος έχει περιοριστεί, ανασταλεί ή αποκλειστεί από το Ευρωσύστημα.»·

ΧΧ. Στο Παράρτημα 1 «Ορισμοί» το σημείο 10α) αντικαθίσταται ως εξής:

«10α) «εκδότης όμιλος εταιρειών» (corporate issuer group): όμιλος επιχειρήσεων που λειτουργούν ως ενιαία οικονομική οντότητα και συνιστούν οντότητα παροχής στοιχείων για τους σκοπούς της παρουσίασης ενοποιημένων λογαριασμών, ο οποίος περιλαμβάνει τη μητρική επιχείρηση και όλες τις άμεσες και έμμεσες θυγατρικές της·»·

ΧΧΙ. Στο Παράρτημα 1 «Ορισμοί» προστίθεται το σημείο 16α) ως εξής:

«16α) «οντότητα του δημόσιου τομέα κατά τον ΚΑΑ» (CRR public sector entity): οντότητα του δημόσιου τομέα, όπως ορίζεται στο άρθρο 4 παράγραφος 1 σημείο 8) του κανονισμού (ΕΕ) αριθ. 575/2013·»·

ΧΧΙΙ. Στο Παράρτημα 1 «Ορισμοί προστίθεται το σημείο 22-α) ως εξής:

«22-α) «άμεσα καταπιστευματικά κεφάλαια» (direct fiduciary funds): για τους σκοπούς των υποχρεώσεων του άρθρου 53α, κεφάλαια τα οποία κατέχει υπό καταπιστευματικό καθεστώς αντισυμβαλλόμενος που ενεργεί ως εμπιστευματοδόχος (διαχειριστής) για λογαριασμό τρίτου (δικαιούχου), πρόθεση δε του εμπιστευματοδόχου και του δικαιούχου είναι οι κίνδυνοι και τα οφέλη της κυριότητας των κεφαλαίων να παραμείνουν στον δικαιούχο, κατά τις αναφορές του κανονισμού (ΕΕ) 2021/379 της Ευρωπαϊκής Κεντρικής Τράπεζας (ΕΚΤ/2021/2)(*), και τα οποία ο συγκεκριμένος αντισυμβαλλόμενος, ενεργώντας ως εμπιστευματοδόχος, τοποθετεί απευθείας σε λογαριασμό τηρούμενο στην Τράπεζα της Ελλάδος, ανεξάρτητα από το αν ο καταπιστευματικός χαρακτήρας της ρύθμισης έχει γνωστοποιηθεί στην Τράπεζα της Ελλάδος και με την επιφύλαξη τυχόν πολιτικής του Ευρωσυστήματος ή της Τράπεζας της Ελλάδος ή τυχόν εφαρμοστέας νομοθεσίας σχετικά με καταπιστευματικές ρυθμίσεις·

(*) Κανονισμός (ΕΕ) 2021/379 της Ευρωπαϊκής Κεντρικής Τράπεζας, της 22ας Ιανουαρίου 2021, σχετικά με τη λογιστική κατάσταση του τομέα των νομισματικών χρηματοπιστωτικών ιδρυμάτων (ΕΚΤ/2021/2) (ΕΕ L 73 της 3.3.2021, σ. 16, ELI: http://data.europa.eu/eli/reg/2021/379/oj).»·

XXIII. Στο Παράρτημα 1 «Ορισμοί» προστίθεται το σημείο 27α) ως εξής:

«27α) «οντότητα του δημόσιου τομέα της ζώνης του ευρώ» (euro area public sector entity):

α) κεντρική κυβέρνηση της ζώνης του ευρώ·

β) περιφερειακή κυβέρνηση της ζώνης του ευρώ·

γ) τοπική κυβέρνηση της ζώνης του ευρώ·

δ) ειδικός φορέας-εκδότης χρεογράφων·

ε) η Ένωση ή διεθνής οργανισμός που ανήκει εξ ολοκλήρου στις κεντρικές κυβερνήσεις κρατών μελών·

στ) υπερεθνικός εκδότης εγκατεστημένος στη ζώνη του ευρώ με όλους τους ιδιοκτήτες του εγκατεστημένους στην Ένωση·

ζ) οντότητα του δημόσιου τομέα κατά τον ΚΚΑ εγκατεστημένη σε κράτος μέλος με νόμισμα το ευρώ·»·

XXIV. Στο Παράρτημα 1 «Ορισμοί» προστίθεται το σημείο 32α) ως εξής:

«32α) «πλεονάζοντα αποθεματικά» (excess reserves): πλεονάζοντα αποθεματικά όπως ορίζονται στο άρθρο 1 παράγραφος 1 της απόφασης (ΕΕ) 2019/1743 της Ευρωπαϊκής Κεντρικής Τράπεζας (ΕΚΤ/2019/31)(**)·

(**) Απόφαση (ΕΕ) 2019/1743 της Ευρωπαϊκής Κεντρικής Τράπεζας, της 15ης Οκτωβρίου 2019, σχετικά με τον εκτοκισμό των πλεοναζόντων αποθεματικών και ορισμένων καταθέσεων (ΕΚΤ/2019/31) (ΕΕ L 267 της 21.10.2019, σ. 12, ELI: http://data.europa.eu/eli/dec/2019/1743/oj).»·

XXV. Στο Παράρτημα 1 «Ορισμοί» προστίθεται το σημείο 35α) ως εξής:

«35α) «χρηματοοικονομική θυγατρική που ανήκει σε εκδότη όμιλο εταιρειών» (financial subsidiary belonging to a corporate issuer group): χρηματοοικονομική θυγατρική μη χρηματοοικονομικής εταιρείας, η οποία δεν είναι πιστωτικό ίδρυμα ή επιχείρηση επενδύσεων και εκδίδει εμπορεύσιμα περιουσιακά στοιχεία για λογαριασμό της εν λόγω μητρικής της επιχείρησης.»·

XXVI. Στο Παράρτημα 1 «Ορισμοί» προστίθεται το σημείο 69β) ως εξής:

«69β) «καταθέσεις μη σχετιζόμενες με τη νομισματική πολιτική» (non-monetary policy deposits): καταθέσεις μη σχετιζόμενες με τη νομισματική πολιτική, όπως ορίζονται στο άρθρο 1 παράγραφος 4 της απόφασης (ΕΕ) 2024/1209 της Ευρωπαϊκής Κεντρικής Τράπεζας (ΕΚΤ/2024/11)(***)·

(***) Απόφαση (ΕΕ) 2024/1209 της Ευρωπαϊκής Κεντρικής Τράπεζας, της 16ης Απριλίου 2024, σχετικά με τον τοκισμό καταθέσεων μη σχετιζόμενων με τη νομισματική πολιτική που τηρούνται στις εθνικές κεντρικές τράπεζες και στην Ευρωπαϊκή Κεντρική Τράπεζα (ΕΚΤ/2024/11) (ΕΕ L 1209, 3.5.2024, ELI: http://data.europa.eu/eli/dec/2024/1209/oj).»·

XXVII. Στο Παράρτημα 1 «Ορισμοί» προστίθεται το σημείο 75-α) ως εξής:

«75-α) «βαθμίδα αξιολόγησης» (rating notch): μία από τις διαδοχικές βαθμίδες της κλίμακας πιστοληπτικής διαβάθμισης (κλίμακας αξιολόγησης) εξωτερικού οργανισμού αξιολόγησης πιστοληπτικής ικανότητας (external credit assessment institution — ECAI), σύμφωνα και με τις αναφορές του κατ' εξουσιοδότηση κανονισμού (ΕΕ) 2015/2 της Επιτροπής(****).»·

(****) Κατ' εξουσιοδότηση κανονισμός (ΕΕ) 2015/2 της Επιτροπής, της 30ής Σεπτεμβρίου 2014, για τη συμπλήρωση του κανονισμού (ΕΚ) αριθ. 1060/2009 του Ευρωπαϊκού Κοινοβουλίου και του Συμβουλίου όσον αφορά ρυθμιστικά τεχνικά πρότυπα για την παρουσίαση των πληροφοριών που διαβιβάζουν οι οργανισμοί αξιολόγησης πιστοληπτικής ικανότητας στην Ευρωπαϊκή Αρχή Κινητών Αξιών και Αγορών (ΕΕ L 2 της 6.1.2015, σ. 24, ELI: http://data.europa.eu/eli/reg_del/2015/2/oj).»·

XXVIII. Στο Παράρτημα 1 «Ορισμοί» προστίθεται το σημείο 78-α) ως εξής:

«78-α) «λογαριασμοί αποθεματικών» (reserve accounts): λογαριασμοί αποθεματικών, όπως ορίζονται στο άρθρο 2 σημείο 7) του κανονισμού (ΕΕ) 2021/378 (ΕΚΤ/2021/1)·»·

XXIX. Στο Παράρτημα 1 «Ορισμοί» προστίθεται το σημείο 78γ) ως εξής:

«78γ) «κεφάλαια υποκείμενα σε περιορισμούς» ή «κεφάλαια που υπόκεινται σε περιορισμούς» (restricted funds): κεφάλαια τα οποία εξαιρούνται από τα τηρούμενα αποθεματικά για τους σκοπούς της συμμόρφωσης με τις υποχρεώσεις τήρησης ελάχιστων αποθεματικών κατά το άρθρο 3 παράγραφος 1 στοιχείο δ) του κανονισμού (ΕΕ) 2021/378 (ΕΚΤ/2021/1) και τα οποία, προς αποφυγή αμφιβολιών, περιλαμβάνουν και τα άμεσα καταπιστευματικά κεφάλαια·»·

XXX. Στο Παράρτημα 1 «Ορισμοί» το σημείο 79α) αντικαθίσταται ως εξής:

«79α) «μέτρο μείωσης του κινδύνου» (risk mitigation measure): οποιοδήποτε από τα ακόλουθα: α) επιβολή ανώτατου ορίου στο ποσό παρεχόμενης ρευστότητας μετά από την άρση του περιορισμού πρόσβασης αντισυμβαλλόμενου στις πράξεις νομισματικής πολιτικής του Ευρωσυστήματος με συνήθη διάρκεια έως και μία εβδομάδα, ακόμη και όταν το ενδεικτικό ημερολογιακό πρόγραμμα των εν λόγω πράξεων προβλέπει κατ' εξαίρεση παράταση της διάρκειάς τους· β) περιορισμός της παροχής ως ασφάλειας διακρατούμενων τιτλοποιημένων απαιτήσεων και καλυμμένων ομολογιών ιδίας χρήσης κατά το άρθρο 95 παράγραφοι 3 και 2α της παρούσας Πράξης, αντίστοιχα, ή άλλων περιουσιακών στοιχείων που θεωρούνται μη ευχερώς ρευστοποιήσιμα από το Ευρωσύστημα· και γ) επιβολή υποχρέωσης συμμόρφωσης με πρόσθετες απαιτήσεις ιδίων κεφαλαίων που καθορίζει η αρμόδια αρχή κατά το άρθρο 104 παράγραφος 1 στοιχείο α) της οδηγίας 2013/36/ΕΕ, πέραν των απαιτήσεων ιδίων κεφαλαίων του άρθρου 92 του κανονισμού (ΕΕ) αριθ. 575/2013.» ·

XXXI. Στο Παράρτημα 1 «Ορισμοί» το σημείο 87α) αντικαθίσταται ως εξής:

«87α) «στόχος επιδόσεων βιωσιμότητας» (sustainability performance target - SPT): στόχος ο οποίος καθορίζεται σε δημοσιοποιημένο έγγραφο έκδοσης και αποτυπώνει ποσοτικά βελτιώσεις στο προφίλ βιωσιμότητας του εκδότη ή μιας ή περισσότερων επιχειρήσεων του ίδιου εκδότη ομίλου εταιρειών στη διάρκεια προκαθορισμένης

χρονικής περιόδου με αναφορά σε έναν ή περισσότερους από τους περιβαλλοντικούς στόχους που ορίζονται στον κανονισμό (ΕΕ) 2020/852 του Ευρωπαϊκού Κοινοβουλίου και του Συμβουλίου(******) και/ή σε έναν ή περισσότερους από τους στόχους για τη βιώσιμη ανάπτυξη που έχουν καθοριστεί από τα Ηνωμένα Έθνη όσον αφορά την κλιματική αλλαγή ή την υποβάθμιση του περιβάλλοντος(*******).

(******) Κανονισμός (ΕΕ) 2020/852 του Ευρωπαϊκού Κοινοβουλίου και του Συμβουλίου, της 18ης Ιουνίου 2020, σχετικά με τη θέσπιση πλαισίου για τη διευκόλυνση των βιώσιμων επενδύσεων και για την τροποποίηση του κανονισμού (ΕΕ) 2019/2088 (ΕΕ L 198 της 22.6.2020, σ. 13, ELI: http://data.europa.eu/eli/reg/2020/852/oj).

(*******) Περιλαμβάνονται στην Ατζέντα του 2030 για τη βιώσιμη ανάπτυξη (2030 Agenda for Sustainable Development) που εγκρίθηκε από τη Γενική Συνέλευση των Ηνωμένων Εθνών στις 25 Σεπτεμβρίου 2015.»

XXXII. Στο Παράρτημα 1 «Ορισμοί» το σημείο 87β) διαγράφεται.

XXXIII. Το Παράρτημα 8 «Περικοπές αποτίμησης κατά την εφαρμογή του πλαισίου νομισματικής πολιτικής του Ευρωσυστήματος» αντικαθίσταται ως εξής:

«ΠΑΡΑΡΤΗΜΑ 8

Περικοπές αποτίμησης κατά την εφαρμογή του πλαισίου νομισματικής πολιτικής του Ευρωσυστήματος

Πίνακας 1

Κατηγορίες περικοπών αποτίμησης αποδεκτών εμπορεύσιμων περιουσιακών στοιχείων με βάση την κατηγορία του εκδότη και/ή το είδος του περιουσιακού στοιχείου

Κατηγορία I	Κατηγορία II	Κατηγορία III	Κατηγορία IV	Κατηγορία V
Χρεόγραφα που εκδίδονται από κεντρικές κυβερνήσεις Χρεόγραφα που εκδίδονται από την Ευρωπαϊκή Ένωση Πιστοποιητικά χρέους που εκδίδονται από εθνικές κεντρικές τράπεζες κρατών μελών που δεν έχουν ως νόμισμα το ευρώ	Χρεόγραφα που εκδίδονται από τοπικές και περιφερειακές κυβερνήσεις Χρεόγραφα που εκδίδονται από οντότητες (πιστωτικά ιδρύματα ή μη πιστωτικά ιδρύματα) οι οποίες κατατάσσονται από το Ευρωσύστημα στους ειδικούς φορείς-εκδότες χρεογράφων και πληρούν τα ποσοτικά κριτήρια του Παραρτήματος 10 Χρεόγραφα που εκδίδονται από πολυμερείς τράπεζες ανάπτυξης και διεθνείς οργανισμούς πλην της Ευρωπαϊκής Ένωσης Καλυμμένες ομολογίες που εκδίδονται βάσει ειδικού νομοθετικού πλαισίου Multi cédulas	Χρεόγραφα που εκδίδονται από μη χρηματοοικονομικές εταιρείες ή χρηματοοικονομικές θυγατρικές που ανήκουν σε εκδότη όμιλο εταιρειών κατά την έννοια του Παραρτήματος 1, σημείο 35α) της παρούσας Πράξης, εταιρείες του δημόσιου τομέα και ειδικούς φορείς-εκδότες χρεογράφων οι οποίοι αποτελούν μη πιστωτικά ιδρύματα, που δεν πληρούν τα ποσοτικά κριτήρια του Παραρτήματος 10	Μη εξασφαλισμένα χρεόγραφα που εκδίδονται από πιστωτικά ιδρύματα και ειδικούς φορείς-εκδότες χρεογράφων οι οποίοι αποτελούν πιστωτικά ιδρύματα, που δεν πληρούν τα ποσοτικά κριτήρια του Παραρτήματος 10 Μη εξασφαλισμένα χρεόγραφα που εκδίδονται από χρηματοοικονομικές εταιρείες πλην α) πιστωτικών ιδρυμάτων και β) χρηματοοικονομικών θυγατρικών που ανήκουν σε εκδότη όμιλο εταιρειών κατά την έννοια του Παραρτήματος 1, σημείο 35α) της παρούσας Πράξης.	Τιτλοποιημένες απαιτήσεις (asset-backed securities)

Πίνακας 2

Περικοπές αποτίμησης αποδεκτών εμπορεύσιμων περιουσιακών στοιχείων μη ιδίας χρήσης των κατηγοριών I έως IV (σε %)

		Κατηγορίες περικοπών αποτίμησης							
Πιστοληπτική διαβάθμιση	*Εναπομένουσα διάρκεια (έτη)(*)*	Κατηγορία I		Κατηγορία II		Κατηγορία III		Κατηγορία IV	
		σταθερό ή κυμαινόμενο τοκομερίδιο	μηδενικό τοκομερίδιο	σταθερό ή κυμαινόμενο τοκομερίδιο	μηδενικό τοκομερίδιο	σταθερό ή κυμαινόμενο τοκομερίδιο	μηδενικό τοκομερίδιο	σταθερό ή κυμαινόμενο τοκομερίδιο	μηδενικό τοκομερίδιο
Βαθμίδες 1 και 2	[0,1)	0,5	0,5	1,0	1,0	1,5	1,5	7,0	7,0
	[1,3)	1,0	2,0	1,5	2,5	2,5	3,5	8,5	9,5
	[3,5)	1,5	2,5	2,5	4,0	3,5	5,0	10,0	11,5
	[5,7)	2,0	3,0	3,5	5,0	5,0	7,0	12,0	14,0
	[7,10)	3,0	4,5	4,5	6,5	7,0	9,5	14,0	17,0
	[10,15)	4,0	6,0	6,0	8,0	9,0	11,5	17,0	22,0
	[15,30)	5,0	7,0	8,0	11,0	14,0	17,5	21,0	27,0
	[30, ∞)	7,0	10,0	11,0	14,0	18,0	22,0	25,0	33,0
Βαθμίδα 3	[0,1)	2,5	2,5	3,5	3,5	6,0	6,0	12,5	12,5
	[1,3)	4,0	5,0	6,0	7,0	8,0	9,0	15,0	16,0
	[3,5)	6,0	7,5	8,5	10,0	10,0	11,5	17,5	19,5
	[5,7)	8,0	9,5	10,5	12,5	12,0	14,0	20,0	22,5
	[7,10)	10,5	12,5	13,0	16,0	14,5	17,5	23,0	26,5
	[10,15)	12,5	14,5	16,0	21,0	18,0	23,0	27,0	33,0
	[15,30)	15,0	18,0	20,0	26,0	22,0	28,0	33,0	41,0
	[30, ∞)	18,0	21,0	24,0	32,0	28,0	36,0	40,0	50,0

(*) δηλαδή [0-1) εναπομένουσα διάρκεια μικρότερη του έτους, [1-3) εναπομένουσα διάρκεια τουλάχιστον ενός έτους και μικρότερη των τριών ετών κ.λπ.

Πίνακας 2α

Περικοπές αποτίμησης μη διακρατούμενων τιτλοποιημένων απαιτήσεων της κατηγορίας V (σε %)

Πιστοληπτική διαβάθμιση	Μεσοσταθμική διάρκεια ζωής (ΜΔΖ)(*)	Περικοπή αποτίμησης
Βαθμίδες 1 και 2	[0, 1)	1,5
	[1, 3)	2,5
	[3, 5)	4,0
	[5, 7)	6,0
	[7, 10)	8,0
	[10, 15)	10,0
	[15, 30)	12,0
	[30, ∞)	17,0
Βαθμίδα 3	[0, 1)	4,0
	[1, 3)	6,0
	[3, 5)	9,0
	[5, 7)	12,0
	[7, 10)	15,0
	[10, 15)	18,0
	[15, 30)	22,0
	[30, ∞)	27,0

(*) δηλαδή [0, 1) μεσοσταθμική διάρκεια ζωής (ΜΔΖ) μικρότερη του έτους, [1,3) ΜΔΖ τουλάχιστον ενός έτους και μικρότερη των τριών ετών κ.λπ.

Πίνακας 3

Περικοπές αποτίμησης αποδεκτών δανειακών απαιτήσεων (σε %)

Πιστοληπτική διαβάθμιση	*Εναπομένουσα διάρκεια (έτη)**	*Σταθερό επιτόκιο — Μη αποσβενόμενες*	*Σταθερό επιτόκιο — Αποσβενόμενες*	*Κυμαινόμενο επιτόκιο — Μη αποσβενόμενες*	*Κυμαινόμενο επιτόκιο — Αποσβενόμενες*
Βαθμίδες 1 και 2	[0,1)	8,0	7,0	6,0	4,0
	[1,3)	12,0	10,0	8,0	5,0
	[3,5)	20,0	14,0	10,0	8,0
	[5,7)	27,0	18,0	13,0	11,0
	[7,10)	34,0	24,0	18,0	14,0
	[10,15)	42,0	30,0	25,0	17,0
	[15,30)	52,0	40,0	35,0	22,0
	[30, ∞)	58,0	45,0	42,0	29,0
Βαθμίδα 3	[0,1)	16,0	15,0	14,0	14,0
	[1,3)	26,0	22,0	20,0	16,0
	[3,5)	34,0	28,0	26,0	18,0
	[5,7)	40,0	34,0	33,0	24,0
	[7,10)	48,0	38,0	40,0	28,0
	[10,15)	56,0	46,0	47,0	33,0
	[15,30)	64,0	52,0	54,0	40,0
	[30, ∞)	67,0	55,0	62,0	48,0

(*) δηλαδή [0-1) εναπομένουσα διάρκεια μικρότερη του έτους, [1-3) εναπομένουσα διάρκεια τουλάχιστον ενός έτους και μικρότερη των τριών ετών κ.λπ.

Πίνακας 3α

Περικοπές αποτίμησης καλυμμένων ομολογιών ιδίας χρήσης της κατηγορίας ΙΙ (σε %)

Πιστοληπτική διαβάθμιση	***Εναπομένουσα διάρκεια (έτη)(*)***	**σταθερό ή κυμαινόμενο τοκομερίδιο**	**μηδενικό τοκομερίδιο**
Βαθμίδες 1 και 2	[0,1)	9,0	9,0
	[1,3)	10,0	11,0
	[3,5)	11,5	13,0
	[5,7)	13,0	14,5
	[7,10)	15,0	17,0
	[10,15)	18,0	20,0
	[15,30)	22,0	25,0
	[30, ∞)	28,0	31,0
Βαθμίδα 3	[0,1)	12,0	12,0
	[1,3)	13,5	14,5
	[3,5)	15,5	17,0
	[5,7)	17,5	19,5
	[7,10)	20,0	23,0
	[10,15)	24,0	29,0
	[15,30)	30,0	36,0
	[30, ∞)	37,0	45,0

(*) δηλαδή [0-1) εναπομένουσα διάρκεια μικρότερη του έτους, [1-3) εναπομένουσα διάρκεια τουλάχιστον ενός έτους και μικρότερη των τριών ετών κ.λπ.

Πίνακας 3β

Περικοπές αποτίμησης διακρατούμενων τιτλοποιημένων απαιτήσεων της κατηγορίας V (σε %)

Πιστοληπτική διαβάθμιση	Μεσοσταθμική διάρκεια ζωής (ΜΔΖ)(*)	Περικοπή αποτίμησης
Βαθμίδες 1 και 2	[0, 1)	4,0
	[1, 3)	5,0
	[3, 5)	7,0
	[5, 7)	10,0
	[7, 10)	13,0
	[10, 15)	17,0
	[15, 30)	21,0
	[30, ∞)	29,0
Βαθμίδα 3	[0, 1)	7,0
	[1, 3)	9,5
	[3, 5)	12,5
	[5, 7)	16,0
	[7, 10)	20,0
	[10, 15)	25,0
	[15, 30)	31,0
	[30, ∞)	39,0

(*) δηλαδή [0, 1) μεσοσταθμική διάρκεια ζωής (ΜΔΖ) μικρότερη του έτους, [1,3) ΜΔΖ τουλάχιστον ενός έτους και μικρότερη των τριών ετών κ.λπ.

Πίνακας 4

Μείωση αποτίμησης εμπορεύσιμων περιουσιακών στοιχείων των κατηγοριών ΙΙ έως V επί των οποίων εφαρμόζεται θεωρητική τιμή (σε %)

Αναμενόμενη εναπομένουσα διάρκεια/Μεσοσταθμική διάρκεια ζωής (ΜΔΖ) (έτη)(*)	Μείωση αποτίμησης
[0,1)	1,5
[1,3)	2,5
[3,5)	3,0
[5,7)	3,5
[7,10)	4,5
[10,15)	6,0
[15,30)	8,0
[30, ∞)	13,0

(*) δηλαδή [0-1) αναμενόμενη εναπομένουσα διάρκεια/ μεσοσταθμική διάρκεια ζωής (WAL) μικρότερη του έτους, [1-3) αναμενόμενη εναπομένουσα διάρκεια/WAL τουλάχιστον ενός έτους και μικρότερη των τριών ετών κ.λπ..».

XXXIV. Στο Παράρτημα 9 «Υπολογισμός Κυρώσεων και Χρηματικών Ποινών που επιβάλλονται σύμφωνα με το Πέμπτο και το Έβδομο Μέρος» προστίθεται παράγραφος 8 ως εξής:

«8. Για τη μη συμμόρφωση με την υποχρέωση του άρθρου 117 παράγραφος 1 στοιχείο στ) το ποσό της χρηματικής ποινής υπολογίζεται με βάση το επιτόκιο ποινής, το οποίο αντιστοιχεί στο μέσο όρο του επιτοκίου της διευκόλυνσης οριακής χρηματοδότησης κατά τη διάρκεια της περιόδου επιβολής της χρηματικής ποινής, προσαυξημένο κατά 2,5 εκατοστιαίες μονάδες, και το οποίο εφαρμόζεται επί του ημερήσιου μέσου ύψους κεφαλαίων που επηρεάζονται από α) την παράλειψη του ιδρύματος να κοινοποιήσει τα κεφάλαια που υπόκεινται σε περιορισμούς ή β) τη χρήση των εν λόγω κεφαλαίων από το ίδιο κατά παράβαση των περιορισμών του άρθρου 53α παράγραφοι 3 και 4 κατά τη διάρκεια της περιόδου επιβολής της χρηματικής ποινής. Εφόσον η μη συμμόρφωση εκτείνεται σε περισσότερες της μίας περιόδους τήρησης, η περίοδος επιβολής της χρηματικής ποινής δεν θα υπερβαίνει σε διάρκεια τον συνολικό αριθμό ημερών της περιόδου τήρησης εντός της οποίας διαπιστώνεται η μη συμμόρφωση. Σε περίπτωση επανειλημμένης μη συμμόρφωσης με την υποχρέωση του άρθρου 117 παράγραφος 1 στοιχείο στ) εντός του ίδιου δωδεκαμήνου, αρχής γενομένης από την πρώτη μη συμμόρφωση, το επιτόκιο ποινής προσαυξάνεται κατά επιπλέον 2,5 εκατοστιαίες μονάδες για κάθε περίσταση μη συμμόρφωσης. Για τον υπολογισμό της χρηματικής ποινής χρησιμοποιείται ο ακόλουθος τύπος:

$$P_s = \frac{D_s * n_s * \sum_{i=1}^{n_s} \frac{MLR_i + 2{,}5}{n_s * 100}}{360}$$

όπου:

Ps = η καταβλητέα χρηματική ποινή·

Ds = το ποσό κεφαλαίων που επηρεάζονται από την παράλειψη κοινοποίησης εκ μέρους του ιδρύματος·

ns = ο μικρότερος μεταξύ: i) του συνολικού αριθμού ημερολογιακών ημερών μη συμμόρφωσης· και ii) του αριθμού ημερών της περιόδου τήρησης εντός της οποίας διαπιστώνεται η μη συμμόρφωση·

i = η ημερολογιακή ημέρα της περιόδου επιβολής της χρηματικής ποινής·

MLRi = το επιτόκιο διευκόλυνσης οριακής χρηματοδότησης την ημέρα i.».

XXXV. Προστίθεται Παράρτημα 12 ως εξής:

«ΠΑΡΑΡΤΗΜΑ 12

Παραδείγματα Εφαρμογής του Κανόνα της Δεύτερης Καλύτερης Αξιολόγησης ECAI

Στο παρόν παράρτημα παρατίθενται παραδείγματα εφαρμογής του κανόνα συγκέντρωσης (aggregation rule) βάσει της δεύτερης καλύτερης αξιολόγησης για τα εμπορεύσιμα και τα μη εμπορεύσιμα περιουσιακά στοιχεία, όπως εξειδικεύεται στα άρθρα 64, 64α, 67, 80 και 81. Στο παρόν παράρτημα ο "κανόνας 1Β" παραπέμπει στην καλύτερη αξιολόγηση και ο "κανόνας 2Β" στη δεύτερη καλύτερη αξιολόγηση.

1. ΕΜΠΟΡΕΥΣΙΜΑ ΠΕΡΙΟΥΣΙΑΚΑ ΣΤΟΙΧΕΙΑ

Στην παρούσα ενότητα παρατίθενται παραδείγματα εμπορεύσιμων περιουσιακών στοιχείων που περιλαμβάνουν τα εξής: μη εξασφαλισμένα χρεόγραφα που εκδίδονται από πιστωτικά ιδρύματα και οντότητες με τις οποίες αυτά διατηρούν στενούς δεσμούς, εμπορεύσιμα περιουσιακά στοιχεία που εκδίδονται από μη χρηματοοικονομικές εταιρείες και χρηματοοικονομικές εταιρείες πλην των πιστωτικών ιδρυμάτων, καλυμμένες ομολογίες, εμπορεύσιμα περιουσιακά στοιχεία που εκδίδονται από οντότητες του δημόσιου τομέα εκτός του πλαισίου εφαρμογής του Παραρτήματος 1 σημείο 27α στοιχείο ζ)(*).

ΠΑΡΑΔΕΙΓΜΑ 1: ΔΥΟ Ή ΠΕΡΙΣΣΟΤΕΡΕΣ ΑΞΙΟΛΟΓΗΣΕΙΣ ΓΙΑ ΤΗΝ ΕΚΔΟΣΗ

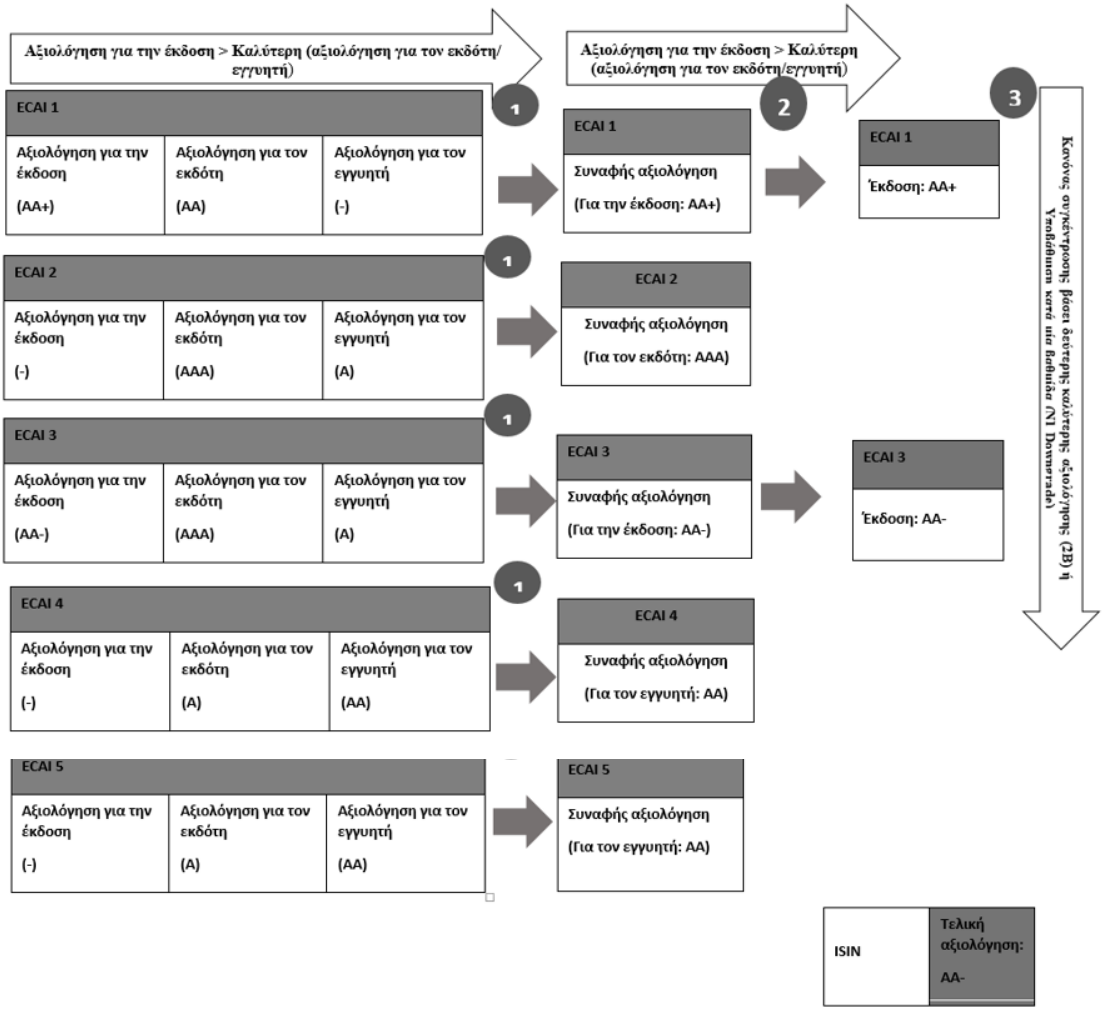

ΠΑΡΑΔΕΙΓΜΑ 2: ΜΙΑ ΑΞΙΟΛΟΓΗΣΗ ΓΙΑ ΤΗΝ ΕΚΔΟΣΗ. ΠΕΡΙΣΣΟΤΕΡΕΣ ΑΞΙΟΛΟΓΗΣΕΙΣ ΓΙΑ ΤΟΝ ΕΚΔΟΤΗ/ΕΓΓΥΗΤΗ(**)

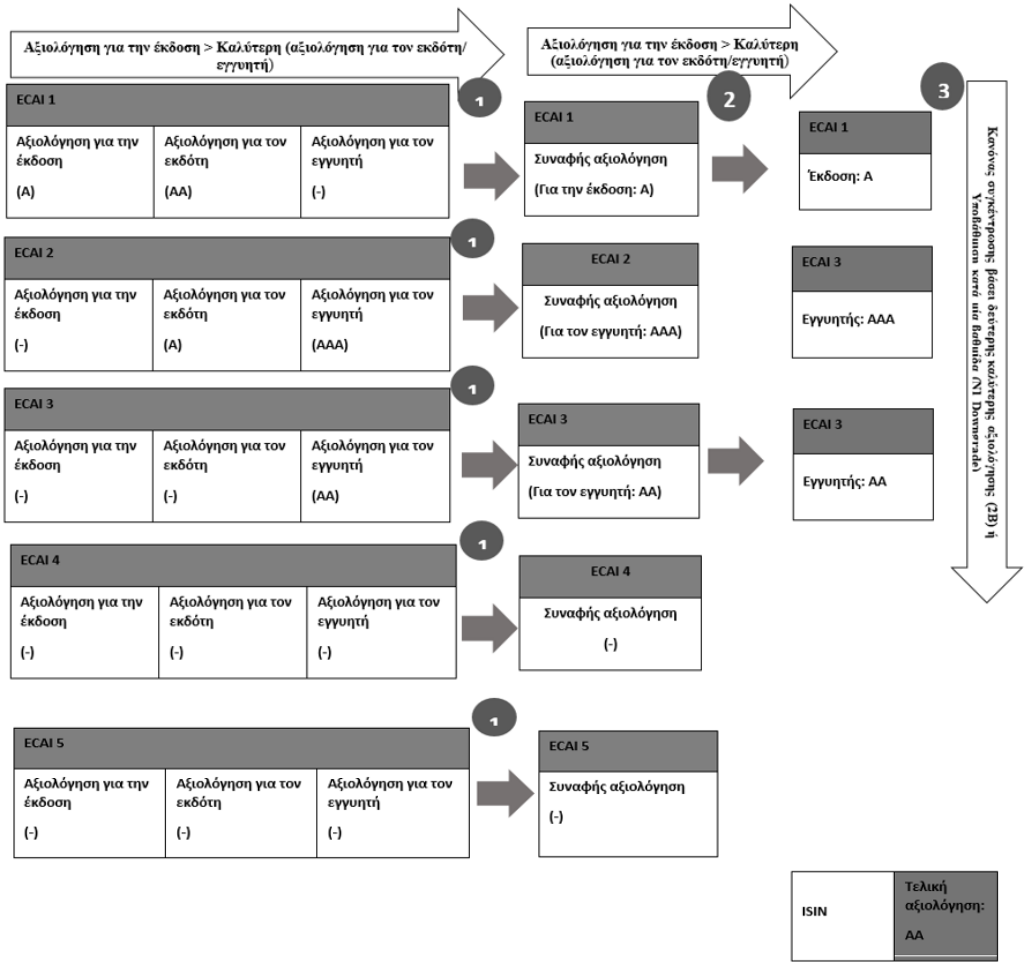

2. ΜΗ ΕΜΠΟΡΕΥΣΙΜΑ ΠΕΡΙΟΥΣΙΑΚΑ ΣΤΟΙΧΕΙΑ(***)

Στην παρούσα ενότητα παρατίθενται παραδείγματα μη εμπορεύσιμων περιουσιακών στοιχείων.

ΠΑΡΑΔΕΙΓΜΑ 1: ΔΥΟ 'Η ΠΕΡΙΣΣΟΤΕΡΕΣ ΑΞΙΟΛΟΓΗΣΕΙΣ ΓΙΑ ΤΟΝ ΟΦΕΙΛΕΤΗ ΚΑΙ ΤΟΝ ΕΓΓΥΗΤΗ

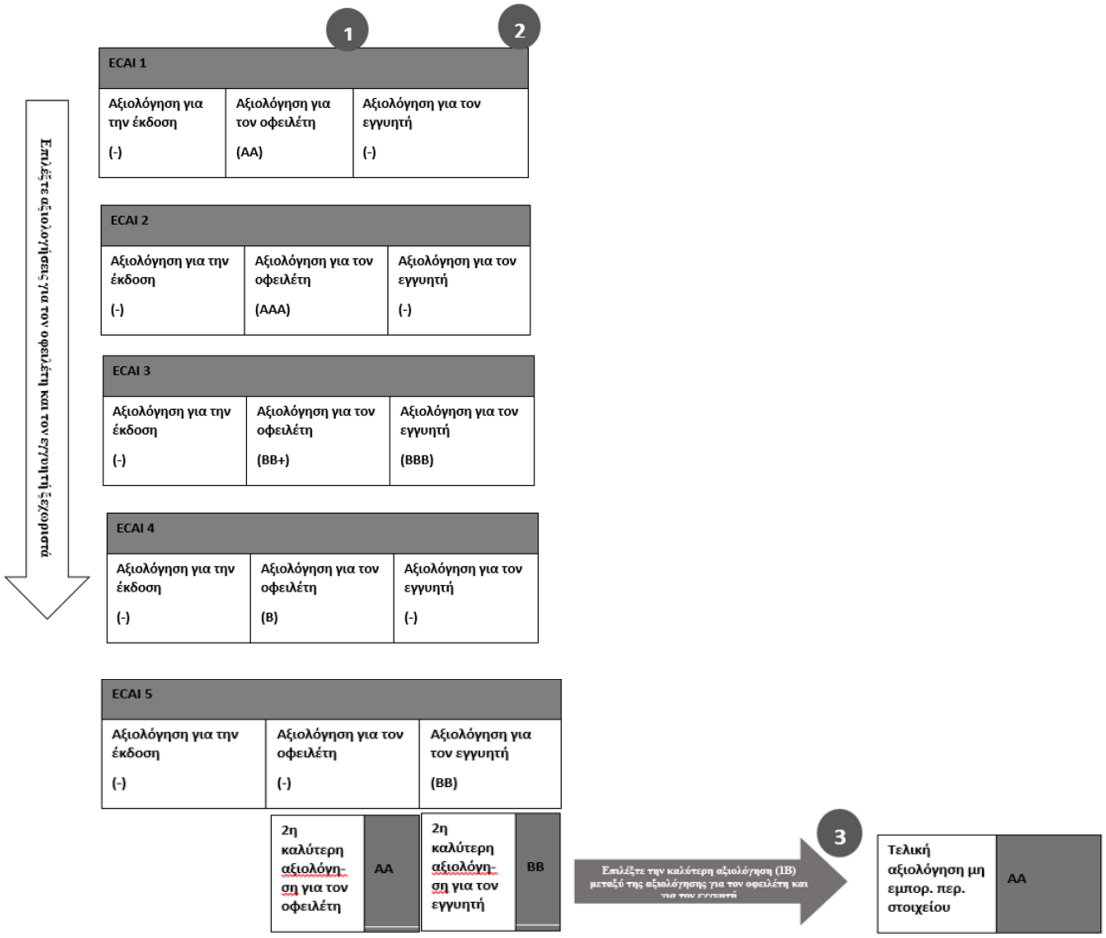

ΠΑΡΑΔΕΙΓΜΑ 2: ΜΙΑ ΑΞΙΟΛΟΓΗΣΗ ΓΙΑ ΤΟΝ ΟΦΕΙΛΕΤΗ ΚΑΙ ΜΙΑ ΓΙΑ ΤΟΝ ΕΓΓΥΗΤΗ

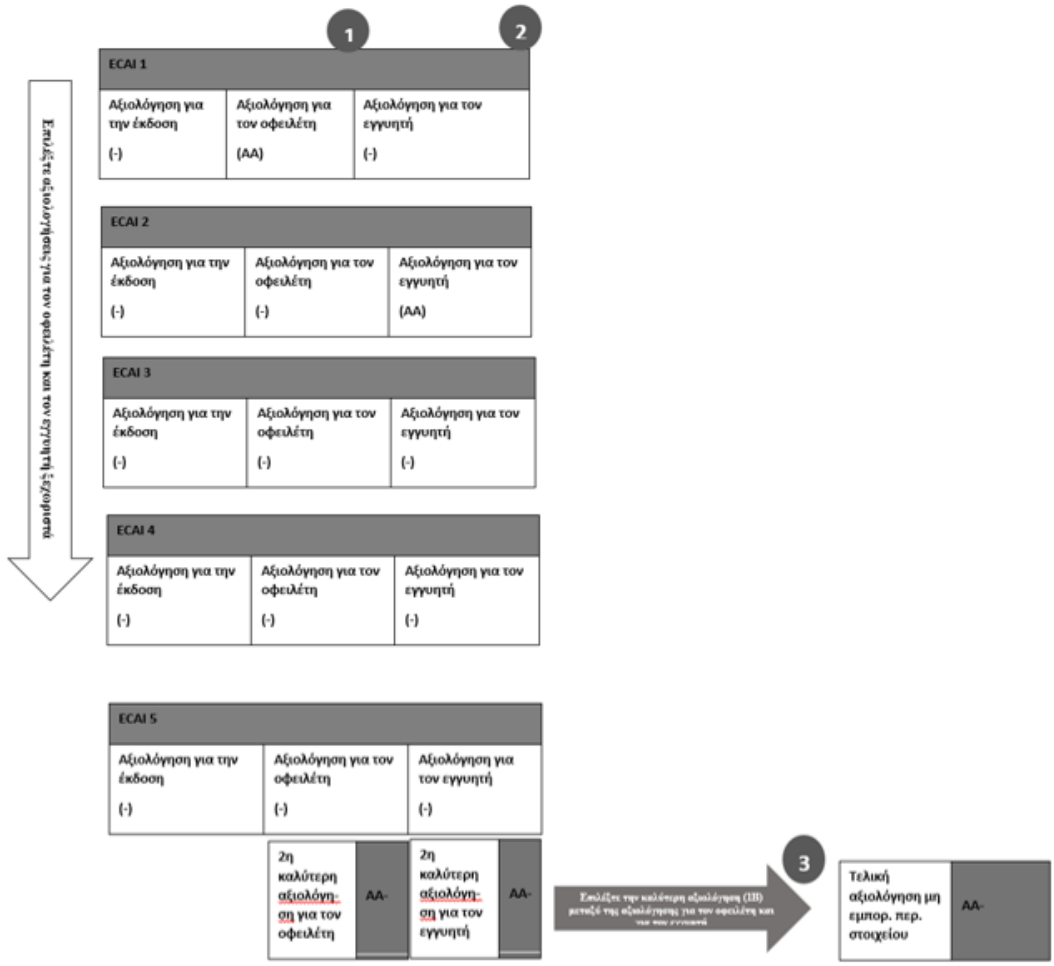

(*) Τα παραδείγματα του παρόντος παραρτήματος δεν καλύπτουν οντότητες του δημόσιου τομέα εκτός ζώνης ευρώ. Για τους εν λόγω εκδότες οι αξιολογήσεις για τον εκδότη και τον εγγυητή καθορίζονται σύμφωνα με το άρθρο 64α στοιχείο β).

(**) Το παράδειγμα αυτό δεν ισχύει για τις καλυμμένες ομολογίες. Για καλυμμένες ομολογίες με μία μόνο αξιολόγηση για την έκδοση και περισσότερες αξιολογήσεις για τον εκδότη/εγγυητή, η μοναδική αξιολόγηση για την έκδοση υποβαθμίζεται κατά μία βαθμίδα αξιολόγησης στην κλίμακα πιστοληπτικής διαβάθμισης του συστήματος ECAI [άρθρο 64α στοιχείο γ)].

(***) Το παράδειγμα αυτό ισχύει μόνο εάν ο αντισυμβαλλόμενος επιλέξει την πηγή ECAI και δεν υπάρχει διαθέσιμη αξιολόγηση F-ICAS. Δεν ισχύει για δανειακές απαιτήσεις των οποίων ο οφειλέτης και/ή ο εγγυητής είναι οντότητα του δημόσιου τομέα της ζώνης του ευρώ.».

Κατά τα λοιπά, οι διατάξεις της ΠΣΝΠ 96/22.4.2015, όπως ισχύουν, παραμένουν αμετάβλητες.

Οι διατάξεις της παρούσας Πράξης τίθενται σε ισχύ την 30η Νοεμβρίου 2026.

Από τις διατάξεις της παρούσας Πράξης δεν προκαλείται δαπάνη σε βάρος του Κρατικού Προϋπολογισμού.

Η παρούσα Πράξη να δημοσιευθεί στην Εφημερίδα της Κυβερνήσεως (Τεύχος Β΄).

ΤΑ ΜΕΛΗ Ο ΠΡΟΕΔΡΟΣ

Ιωάννης Στουρνάρας

Χ. Παπακωνσταντίνου Δ. Τσομώκος

Χ. Χατζηεμμανουήλ Β. Κωτσοβίλης Π. Τσακλόγλου

Ακριβές Αντίγραφο,

Αθήνα, 24 Νοεμβρίου 2026

Διεύθυνση Χρηματοοικονομικών Δραστηριοτήτων

Ο Διευθυντής,

[Υπογεγραμμένο]

Βασίλειος Σπηλιωτόπουλος